



Dette værk er downloadet fra Danskernes Historie Online

Danskernes Historie Online er Danmarks største digitaliseringsprojekt af litteratur inden for emner som personalhistorie, lokalhistorie og slægtsforskning. Biblioteket hører under den almennyttige forening Danske Slægtsforskere. Vi bevarer vores fælles kulturarv, digitaliserer den og stiller den til rådighed for alle interesserede.

Støt Danskernes Historie Online - Bliv sponsor

Som sponsor i biblioteket opnår du en række fordele. Læs mere om fordele og sponsorat her: <https://slaegtsbibliotek.dk/sponsorat>

Ophavsret

Biblioteket indeholder værker både med og uden ophavsret. For værker, som er omfattet af ophavsret, må PDF-filen kun benyttes til personligt brug.

Links

Slægtsforskeres Bibliotek: <https://slaegtsbibliotek.dk>

Danske Slægtsforskere: <https://slaegt.dk>

Slægt & Data

December 2003
Nr. 4 2003 17. årgang



Udgives af DIS-Danmark

Databehandling i Slægtsforskning

www.dis-danmark.dk

admin@dis-danmark.dk

Adresseændringer meddeles til:

Kasserer Werner Wittekind

Rudersdalsvej 114

2840 Holte

Tlf. 45 41 43 15

kasserer@dis-danmark.dk

Redaktionen:

Erik Kann, ansvarshavende redaktør

Johan Jepsens Vej 1

2830 Virum

Tlf: 45 85 18 02

redaktion@dis-danmark.dk

samt:

Kathrine Tobiasen, best.medlem

Anne Katrine Rud, journalist

Trykkeri: Grafisk Data Center

Trykplag: 4.300 eksemplarer

Artikler i bladet afspejler ikke nødvendigvis foreningens holdning.

Artikler uden forfatterangivelse kan betragtes som foreningsstof.

Redaktionen påtager sig intet ansvar for uopfordret indsendt materiale og forbeholder sig ret til at redigere i tilsendte artikler.

Eftertryk er tilladt efter aftale med redaktionen. Det skal forsynes med tydelig kildeangivelse og med tilsendelse af det aftrykte.

Bladet udkommer 4 gange årligt.

Næste deadline: Udkommer:

1.februar 2004 Marts 2004

1.maj 2004 Juni 2004

1.august 2004 September 2004

1.november 2004 December 2004

Bladet sendes gratis til medlemmer af DIS-Danmark.

Medlemskontingent 2004: 125 kr.

Girokonto: 501-2058



ISSN 0903-6172

Indhold nr. 4 - december 2003

- 3 Kalenderen
- 4 Slægtsforskerdag på Bornholm
- 6 Hans Ressel - primus motor for slægtsforskerdagen
- 8 Folketælling 1845 reception i Odense
- 9 En indtasters iagttagelser
- 10 Slægtsbogen lavet i FTM
- 13 Islandske folketællinger
- 14 Flere gåder
- 14 Skattelister - Kan vi stole på dem?
- 16 Østjyske vandringer
- 18 Jødisk Genealogisk Selskab i Danmark
- 19 Vejviserne siden 1765
- 20 DIS-Forum tråd: At deputere på landsarkivet gi'r et kick
- 22 Genealoger mødes i Schwerin. Tema: Migration over Østersøen
- 23 Læsekredsen
- 24 Nyt fra bestyrelsen
- 25 DIS' brev til Rigsarkivaren om ArkivalieOnline
- 26 Man husker bedst på stedet
- 28 Årets Bjerringsbro-weekend
- 30 Tips & Ideer
- 31 DIS' ekspedition og DIS' bestyrelsen
- 32 Kontingent 2004

Forsidefoto

Huset – Det blinde æsel – på Vægterpladsen i Aabenraa.
Fotograferet af Hanne Marie Rud

Ny service

De links - der står i artiklerne i dette nummer - er også lagt på www.dis-danmark.dk



KALENDEREN

Humblebæk

Lørdag den 17. januar 2004
kl. 12.00 – 16.00

Family Search

Anne Margrethe Krogh-Thomsen vil gennemgå og hjælpe os med at finde rundt i Family Search.

Først fortæller hun om programmet, og herefter kan vi selv søge vores aner. Derfor medbring egne data og en tom diskette, så I kan få noget med hjem.

Kurset afholdes Langebjergskolen, Langebjergvej 401, 3050 Humlebæk.

Tilmeldingsfrist

Fredag den 2. januar 2004 til Ann Christensen: annch@ofir.dk

Humblebæk

Lørdag den 14. februar 2004
kl. 09.00 - 12.30
kl. 13.00 - 17.00

BROTHERS KEEPER 6

To kurser på Langebjergskolen, Langebjergvej 401, 3050 Humlebæk. Chris Gade Oxholm Sørensen

Om formiddagen præsenteres programmet med de nye funktioner. Medbring egne data til at arbejde med på en diskette.

Om eftermiddagen kan den lidt mere øvede bruger lære programmet bedre at kende blandt andet udskrivningsmuligheder m.m.

De, som har meldt sig på det første kursus, kan sagtens deltage om eftermiddagen. Også her kan medbringes egne data på en diskette.

Der vil være mulighed for at købe programmet samt den danske manual. Læs på www.brotherskeeper.dk.

Tilmelding nødvendig senest den 30. januar 2004 til Ann Christensen: annch@ofir.dk

København

Da tirsdag den 20. januar er overtegnet, er der ny mulighed

Tirsdag den 27. januar 2004
kl. 15.00

Stadsarkivet på Københavns Rådhus

Her har I mulighed for at komme med ind i Stadsarkivet på Københavns Rådhus. Arkivar Peter Henningsen fortæller lidt om, hvad vi kan finde her. Han vil endvidere holde foredrag om socialvæsenet og fattiglemmer.

Tilmelding nødvendig, da der er begrænsning på, hvor mange vi kan være.

Tilmeldingsfrist

Fredag den 2. januar 2004 til Ann Christensen: annch@ofir.dk

København

Lørdag den 28. februar 2004
kl. 11.00

Det Kongelige Bibliotek, Diamanten

Vi bliver vist rundt i biblioteket og får lidt at vide om biblioteket, avissamlingerne og håndskriftssamlingerne.

Efter rundvisningen er der rig mulighed for, at I selv kan gå rundt på biblioteket. Rundvisningen varer ca. 1 time. På grund af begrænsning af deltagere er tilmelding nødvendig.

Tilmeldingsfrist

Mandag den 2. februar 2004 til Ann Christensen: annch@ofir.dk

Humblebæk

Weekenden 7.-8. februar 2004
Kl. 10.00 - 16.00

Slægtsforskning på Internettet ved Erik Kann

Spændende weekend på Langebjergskolen, Langebjergvej 401, 3050 Humlebæk.

Her bliver der lejlighed til at lære at arbejde med Internettet og dets mange muligheder for slægtsforskere.

Søgeteknikker, downloads, kildekritik og ikke mindst en masse spændende adresser er bestanddele i de to dages gennemgange.

Praktisk arbejde med deltagernes egne slægter indgår som en vigtig del af kurset.

Tilmeldingsfrist

Fredag den 23. januar 2004 til Ann Christensen: annch@ofir.dk

Sorø

Lørdag den 20. marts 2004
kl. 12.00-17.00

Sorø Borgerskole, Alleen 8, 4180 Sorø, IT-lokalet.

Internet og slægtsforskning Hvordan kommer jeg i gang?

Tilrettelagt for lidt øvede. Mødet arrangeres i samarbejde med Slægtshistorisk Forening Vestsjælland. Kursusmateriale udleveres.

Tilmelding

Ruben Højmark tlf. 57 83 28 94 eller mail: hojmark@dis-danmark.dk

Slægtsforskerdag på Bornholm



Af Kathrine Tobiasen

I den almindelige dagligdag er der ikke så meget at hæve flaget for på Bornholm. Det økonomiske barometer er dykket efter flere virksomhedslukninger, og arbejdsløshedsprocenten er landets højeste. På det politiske plan savnes gejst og vilje til stå op imod al ynkverdigheden og vise, at på Bornholm formår man at sætte gang i ting.

Den 1. november er selv vejret gråt, regnen skifter mellem støvdrøp og større dråber, og på gaderne fyger det med visne blade.

PR-apparatet i stilling

Men den 1. november var også dagen, hvor en gruppe bornholmere havde sat alle sejl til.

Bornholms Slægts- og Lokalhistoriske Forening havde indkaldt til Store Slægtsforskerdag og hele PR-apparatet var kørt i stilling. Flere hundrede indbydelser var sendt ud og plakater hængt op overalt. Dagspressen havde skrevet om begivenheden, og radio og tv var orienteret.

Hvis der fandtes folk på øen, der ikke havde hørt om mødet, var bestyrelsen uden skyld heri! Arrangementet var kommet i stand med økonomisk støtte og hjælp til sammensæt-

ning af programmet fra DIS-Danmark, og Bornholmstrafikken havde sponsoreret fægebilletter til et par bilfulde foredragsholdere "fra den anden side af vandet".

Stedet for begivenheden var Bornholms Centralbibliotek, der både rummer en passende sal, mindre grupperum og – ikke mindst – Bornholms Lokalhistoriske Arkiv, der med stor selvfølgelighed deltog og holdt åbent under hele mødet, der varede fra kl. 10 til 16.

Hvor mange kan ventes?

Hvor mange mennesker kunne man så regne med at samle?

Ingen af bestyrelsesmedlemmerne vovede et seriøst bud, for man havde ikke prøvet noget lignende før. Bornholmerne plejer at være ude at handle lørdag formiddag, så måske kommer de først og kigger indenfor op ad dagen, mente et bestyrelsesmedlem.

I bestyrelsen havde man afgjort, at med 100 deltagere ville der være tale om en succes, 50 ville være acceptabelt, mens 25 måtte betegnes som en fiasko. I salen var der stillet borde og stole op til omkring 60...

Det myldrede bare ind

Ti minutter i 10 stak de første hove-

det indenfor: Er det her det foregår? Og pludseligt myldrede folk ind.

Alle arrangører fik travlt med at slæbe flere stole frem, og hver gang de troede, at de havde sat den sidste stol på plads, måtte de af sted efter endnu en stabel, for alle slægtsinteresserede på øen agtede sig åbenbart til Rønne den dag, og indkøbene måtte være klarert på et andet tidspunkt. En forsigtig optælling meldte om 130 fremmødte i salen.

Præsentation af programmer

Og hvad var det så, der kunne samle så mange?

Hovedpunktet var præsentation af 3 slægtsforskerprogrammer: Family Tree Maker ved Ole P. Bielefeldt, Ancestral Quest ved Anna Margrethe Krogh Thomsen og Brothers Keeper ved Chris Gade Oxholm Sørensen.

Forsamlingen blev budt velkommen af formanden for BSLF, Hans Ressel, og fik en kort præsentation af DIS-Danmark ved Kathrine Tobiasen.

Men inden man kastede sig ud i computernes mange muligheder og lyksaligheder, gav Erik Kann et par besindige ord med på vejen. Han holdt et foredrag om "Fordele og ulemper ved slægtsforskning på papir og pc".

Løber systemerne af med styringen

af forskningen? Hvor bliver slægtsfølelsen af, når man får fyldt sit program op med tusinder af personer og måske når tilbage til 1200-tallet? Er man klar over, at når man tager en computer i brug, så har man også bundet sig til en evig kamp med opgraderinger og systemproblemer, som under alle omstændigheder kommer til at stjæle en uhyrlig masse af ens tid?

Hvad gør man med sin dyrebare slægtshistorie, når den cd, som man i takt med tiden har udgivet den på, måske ikke kan læses efter 15 år?

Spørgsmål i massevis

Efter en kort indledende præsentation af programmerne, 20 minutter til hver, var der frokostpause, inden de tre repræsentanter i hvert sit grupperum kunne fortsætte og uddybe gennemgangen.

Folk listede ud af salen, og igen var der lidt kriller i maven hos arrangørerne: Vender de mon tilbage? Ork ja, de to herrer og den dame kunne næppe nå at klemme madderne ned, før spørgelystne slægtsforskere sværmede omkring de pågældende rum.

Der var bare tryk på de næste par

Chris Gade Oxholm Sørensen fremviser en anetavle



Ole Bielefeldt demonstrerede Family Tree Maker

timer. Oplægsholderne måtte undertiden forsøge at svare på op til flere spørgsmål på en gang. Såvel fra folk, der var interesserede i at blive brugere, som fra folk, der som brugere havde et eller andet problem. Hvorfor mister jeg den yderste del af teksten ved højre margen, når jeg udskriver fra BK? Kan FTM ikke lave et indeks, der også henviser til personer, der er omtalt i noterne? Kan det virkeligt lade sig gøre at samle så mange billeder, og er det bare så nemt at arbejde med dem i AQ?

Alle oplægsholdere havde medbragt eksempler på, hvad deres programmer kunne præstere i form af slægtstavler og -bøger, fra alenlange efterslægtstaster og dekorative anetavler til murstenstykke slægtshistorier i skindbind og små handy hæfter, og alt blev studeret ivrigt.

Om fransk brændevin

De små to timer, der var afsat til demonstrationerne, strøg af sted for de fleste, men efter en kort kaffepause var der samling i salen igen.

Inspektør ved Rundetårn, Jesper Vang Hansen, skulle holde foredrag med den lokkende titel: "Noget om fransk brændevin i Boderne i 1720'erne".

Vang Hansens ærinde var at gøre opmærksom på, at vi må huske at gå bag om de nøgne fakta fra kirkebøger og folketællinger. Hvis der står i kir-

kebogen, at en person blev begravet i indviet jord med øvrighedens tilladelse, så bør det få alarmklokkerne til at ringe hos enhver slægtsforsker.

Den tese illustrerede han ved hjælp af spøjse historier, han havde fundet blandt sine egne bornholmske aner, bl.a. en vis Sonne, der døde efter et vel rigeligt indtag af bemeldte franske brændevin.

Fantastisk godt

Formand Hans Ressel rundede af med at spørge, om nogen havde spørgsmål, de ikke havde fået svar på. Ingen var brændt inde med spørgsmål. Hvad de så syntes om dagen? Jo, det har været rigtigt godt, bemærkede en. "Meget godt", supplerede en anden. Hvorefter en tredje satte trumf på: "Fantastisk godt".

200 i løbet af dagen

Hvor mange, der i løbet af dagen deltog i arrangementet, havde ingen præcist overblik over.

Et kvalificeret gæt lød på "op mod 200". Heriblandt også medregnet de mange, der flokkedes omkring mikro-kortlæserne og protokollerne i lokalarkivet.

Det regnede stadig udenfor, da deltagerne sivede ud sent på eftermiddagen. Men hvad gør det? Gæsterne "fra den anden side af vandet" kunne fristes til at tænke: Det er på Bornholm, det sner!



Hans Ressel

- primus motor for slægtsforskerdagen

Formanden for Bornholms Slægts- og Lokalhistoriske Forening Hans Ressel, der også er webmaster på www.bslf.dk er blevet interviewet af Kathrine Tobiasen.

Ca. halvandet år har Hans Ressel arbejdet på planlægningen af dagen med bistand fra DIS-Danmark til sammensætningen af programmet. Der var masser af hjælp fra resten af hans bestyrelse og flere menige medlemmer til alt det praktiske.

Hans Ressel har været formand 4 ½ år, efter en lang periode som bestyrelsesmedlem. Han er "indvandrer" med rødder i det jyske, men det er ganske åbenlyst intet problem for engagementet i den bornholmske historie.

Ved siden af passer han et job som Falck-redder, så det har de sidste år knebet med tid til at dyrke den ressel-ske slægtshistorie; til gengæld deler hans familie interessen – sønnen på 16 er allerede medlem af foreningen.

305 medlemmer

Bornholms Slægts- og Lokalhistoriske Forening er et imponerende aktivt foretagende.

Øen tæller 43.000 indbyggere, og foreningen har 305 medlemmer, heraf dog en del "derovrefra". Det er et tal, som selv de store og halvstore provinser med flere indbyggere end Born-

holm, slet ikke kommer i nærheden af. Og tallet er tilmed blevet forøget med 29 efter slægtsforskerdagen.

I Hans' tid ved roret er der sket en kraftig vækst, men der er ingen tvivl om, at en dynamisk formand ikke gør det alene. Rundt omkring i og uden for foreningen er der gang i en utrolig masse projekter.

Hans Ressel står selv som webmaster for foreningens hjemmeside med hjælp fra et par medlemmer, der tager sig af det tekniske. www.bslf.dk er ganske omfattende og kan oplagt bruges som indgang til aktiviteterne.

Folketællinger og svenskere

Først kan nævnes, at samtlige folketællinger op til 1890 fra øens 23 sogne er indtastede og udkommet på en cd, som ikke kan købes, men som man får gratis som medlem. Lige nu er man ved at færdiggøre 1921, som også bliver udgivet på cd. Indtastningen foregår i WinKip, og alle tællinger sendes desuden til Dansk Data Arkiv.

Svenskerne, der i 1800-tallet indvandrede i hobetal, har naturligt nok optaget bornholmerne. Det er registreret, hvem de var, og hvad der blev af dem. Mange brugte øen som en mellemstation på vejen til de store udvan-

drelande, men en hel del blev på Bornholm. Den dag i dag findes der mange svenske navne; mange er dog blevet fordansket.

Udvandring fra Bornholm

Kortlægning af udvandringen fra Bornholm fra 1860 og frem har Lill-May Dideriksen taget sig af. Hun har taget udgangspunkt i kirkebøgerne, noteret fødte og døde og herudfra beregnet, hvem der er rejst væk fra øen.

For hver person har hun lavet et skema, der viser forældre og fødsel, og hun har prøvet at følge dem i det fremmede, f. eks. ved hjælp af breve hjem, hvis sådanne har eksisteret.

Materialet ligger i papirform på lokalarkivet, for Lill-May var så uheldig at miste alle sine indtastede data, men lykkeligvis havde hun også en gammeldags papirversion.

Gårdregister

Kures gårdregister er lidt af en institution på øen. Det er udarbejdet af Kr. Kure, der i sine yngre dage sejlede på Østen. I 1930'erne slog han sig til ro i København og begyndte på arbejdet med de bornholmske gårde.

Registreringen er foretaget med blyant og papir, og den er ikke fejlfri.

Men "det er menneskeligt at fejle", mener formand Ressel, og fejlene er man i fuld gang med at rette på.

Det sker ved, at slægtsforskere sender deres gårdhistorier ind til foreningen. Registeret er lagt ud på hjemmesiden, hvor alle kan søge i det, men til uddybende oplysninger om de enkelte gårde er der kun adgang for medlemmer af foreningen. Man skal jo have lidt ekstra for de 100 kr., man betaler i kontingent.

Kirkebøger

Kirkebøgerne før 1814 har Jens Wichmann Hansen allerede taget sig kyn-digt af; et register til dem ligger på hans hjemmeside www.kirkebog.dk (omtalt i *Slægt & Data*, nr. 1, 2003).

De nyere kirkebøger er forskellige medlemmer i gang med at indtaste, ligesom andre registrerer dødsannoncer. På BSLF's hjemmeside kan man på nyhedssiden følge med i, hvordan det går med indtastningerne.

Skifteuddrag til download

På samme hjemmeside findes en download-side, der er tilgængelig for alle. Her ligger jordebøger fra 1658 og 1663 og en række skifteekstrakter fra perioden 1759 til 1820. Også ikke-medlemmer kan hente dokumenterne ned, og for skifteudragenenes vedkommende kan man vælge mellem en Word- og en Access-fil.

På Slægtsforskerdagen var der mange spændende materialer at kigge på



Endvidere indeholder siden kortfattede sognehistorier, opdelt efter herreder, samt foreningens egen Aneefterlysning, der simpelthen hedder „Efterlysninger“, og som kører som et forsøg.

Alle med relation til Bornholm er velkomne til at lægge forespørgsler ud. Hvert år udgives i årsskriftet "Jul på Bornholm" en liste over og billeder af årets døde; et register, der dækker alle årgange fra 1933 til 2002, ligger ligeledes til fri afbenyttelse på siden. Som det ses, er der noget at komme efter på den hjemmeside.

Det Lokalhistoriske Arkiv

Foreningen har til huse i Bornholms Lokalhistoriske Arkivs lokaler i kælderens under Centralbiblioteket. En reolsektion rummer alle dens samlinger, og medlemmerne har adgang, uanset om biblioteket er åbent eller ej.

Det, der i andre foreninger hedder "samarbejdsaftener", kan man her oplagt kalde "arkivafteener", og sådanne holdes månedligt. Det tætte samarbejde kommer til udtryk i BSLF's vedtægter, hvor det i §2 hedder:

"Det hører også under foreningens formål at samarbejde med Bornholms Lokalhistoriske Arkiv, og andre lokalhistoriske arkiver, for at øge og forbedre lokalhistorisk arkivmateriale i den udstrækning foreningen evner og magter det."

Faktisk et landsarkiv

Hans Ressel viser frem med en vis, ikke ubegrundet stolthed. "Det er mere end bare et lokalarkiv. Det er faktisk et landsarkiv", siger han og hentyder specielt til det store skuffemøbel, der gemmer en kæmpesamling film.

Her er alt det, som man ellers skulle tage sejlturen til hovedstaden for at se: Skifte-, skøde- og panteprotokoller, tingbøger, dødsanmeldelser, waterscout-lister, fæsteprotokoller, jordebøger, Bornholms Amtsarkiv, kontributionslister, brandforsikringsprotokoller, lægds- og søruller, pas- og tyendeprotokoller.

Man har på fornemmelsen, at her gælder princippet: Nævn det – og det er her. Og så er vi slet ikke kommet ind på alt det, man bare forventer at finde i et lokalarkiv, så som papirkopier af kirkebøger og folketællinger, aviser, billedsamlinger og arkivalier fra lokale institutioner. Alt det er her naturligtvis også.

H.C. Larsens indsats

Når arkivet er blevet så godt, skyldes det i høj grad den tidligere overbibliotekar H.C. Larsen, der var meget historisk interesseret og i øvrigt var med til at stifte foreningen i 1987, fortæller Hans Ressel.

H.C. Larsen havde en udpræget sans for at skaffe vigtige materialer til arkivet og kunne også sørge for passende bevillinger. I dag ledes det af en arkivchef, der ved siden af er bibliotekar. Bevillingerne er ikke længere så høje, men den gode basissamling har man jo.

Der er altid hjælp at hente hos de mange frivillige, der jævnligt færdes her, således er der et par damer, der er vældigt skrappe til det gotiske, som altid er parat til at bistå ved tydnin-gen af vanskelige håndskrifter.

Der er ikke noget at sige til, at arkivet ofte summer af liv. Og med det gode samarbejds-klima, der er skabt, forstår man også, hvorfor der i den grad er grøde i så mange slægtsforskerprojekter.

Folketælling 1845 – reception i Odense



Rigsarkivar Johan Peter Noack på talerstolen.



Seniorforsker Hans Jørgen Marker på talerstolen.



Indtasternes repræsentant Hans Martin Laustsen på talerstolen.

Den 12. november blev der holdt reception med deltagelse af ca. 75 gæster hos Dansk Dataarkiv i Odense. Anledningen var udgivelsen af den anden cd med en komplet årgang af indtastede folketællinger.

Talerrækken omfattede alle interessenterne i KIP-projektet. Fra Statens Arkiver var der rigsarkivar Johan Peter Noack og arkivchef Steen Ousager fra Landsarkivet i Odense. Som repræsentanter for DDA talte seniorforsker Hans Jørgen Marker og arkivar Nanna Floor Clausen.

Som repræsentant for de professionelle brugere var der Hans Christian Johansen fra Dansk Center for Demografisk Forskning ved Odense Universitet, og endelig som repræsentanter for indtasterne talte Hans Martin Laustsen og Svend-Erik Christiansen.

Man fik sat ansigter på

Udover talerne var dagen for mange af de fremmødte indtastere og korrekturlæsere en kærkommen lejlighed til at møde og tale med ligesindede.

Indtastning foregår jo i hjemmet, og selv i de tilfælde, hvor flere samarbejder om færdiggørelsen af større områder, sker kommunikationen oftest via telefon og mail. Derfor er det sjældent, der er mulighed for at få sat ansigter på de mange navne.

De hele årgange

For snart fire år siden vedtog Kildeindtastningskomiteen, at man ville forsøge at færdiggøre en hel årgang af folketællinger. Det var dengang med en vis bæven; indtil da havde indtasterne bare lavet det, de selv havde lyst til, og man var noget usikker på, om indtastningen kunne styres på den måde.

Men det gik godt. FT-1801 blev færdig i jubilæumsåret 2001, og alle

DIS-Danmarks medlemmer fik cd'en sammen med Slægt & Data.

Nu var turen kommet til 1845, og hvor 1801 var et forsøg, så er vi med 1845 nu næsten nået frem til noget, der kan kaldes rutine. Alle implicerede ved, at det er muligt at færdiggøre en hel årgang, så nu handler det jo bare om at gøre det.

Det sønderjyske problem

Midt i glæden over de mange færdige indtastninger var der en indtaster, som benyttede lejligheden til at gøre repræsentanterne for Statens Arkiver opmærksom på, at nogle dele af landet er noget forsømte.

Det gælder i særlig grad Sønderjylland, der i 1800-tallet hørte til hertugdømmet Slesvig. Det betyder, at der kun er bevaret seks folketællinger fra perioden 1803-1860.

Men ikke nok med det. Det kniber oven i købet med mikrofilmning af disse få folketællinger. Fra resten af Danmark kan Statens Arkivers Filmcenter levere ikke mindre end 13 hele årgange af folketællinger på mikrokort og yderligere tre årgange er på vej. Sønderjyderne må nøjes med årgangene 1803, 1845 og 1921.

Lad os håbe appellen blev hørt af rette vedkommende, så de manglende

årgange snart kommer på mikrokort, for det er jo forudsætningen for, at de kan blive indtastet.

Snart udkommer FT-1803 på cd
Receptionen var en anledning til at fejre færdiggørelsen af FT-1845; men der er ingen, som har tænkt sig at hvile på lauerbærrene. Den nærmeste fremtid vil byde på en strøm af nye cd'er.

Første mål er FT-1803. Mens kongerigerne Danmark og Norge havde folketælling i 1801, kom den sydlige del af riget med hertugdømmerne Slesvig og Holsten først med i 1803.

Indtastningen af FT-1803 for Slesvig er nu næsten afsluttet. Der mangler fire sogne, og de forventes på plads inden nytår. Cd'en med disse indtastninger udkommer i løbet af marts, og den vil indeholde FT-1803 for hele Slesvig samt de dele af Holsten, som er indtastet. Derudover vil den indeholde en revideret udgave af FT-1801 for kongeriget Danmark. I de forløbne to år er der nemlig mange af indtastningerne, som er blevet korrekturlæst. Endelig vil FT-1801 for Færøerne også komme med.

92% af FT-1787 er indtastet

Næste udgivelse bliver FT-1787. I øjeblikket er 92% af den indtastet og af-



Lars Jørgen Helbo
Borberggade 44
8450 Hammel
Tlf. 86 96 51 33
helbo@dis-danmark.dk

leveret. Alle manglende sogne er under indtastning, og de forventes klar inden udgangen af marts. Derefter vil der gå et par måneder med at klargøre data. Cd'en med FT-1787 forventes at udkomme næste sommer.

Tilbage er så indtastningerne af alle de resterende årgange. De udgives løbende på cd'er. Allerede her i december 2003 udkommer en cd med navnet DDD5. Den vil indeholde alle afleverede indtastninger med undtagelse af 1787, 1801/3 og 1845.

Køb cd'erne hos DDA

Alle cd'erne kan købes hos:
Dansk Data Arkiv, Islandsgade 10,
5000 Odense C. Tlf. 66 11 30 10
<http://ddd.dda.dk/cdrom.htm>
Pris: 140 kr. for indtastere og korrekturlæsere. 210 kr. for alle andre.

Køkkenskriver – en erhvervsbetegnelse

En indtasters iagttagelser

Som barn hørte man af og til udtrykket „en køkkenskriver“ – næppe ment som en hædersbetegnelse – nærmere et lidt dumsmart udtryk i nutidig sprogbrug.

Under indtastning af FT-1803 Gottrup Slot træffer jeg på erhvervsbetegnelsen: *Bursche in der Küchenschreiberey* eller oversat: Mandlig Medhjælper i Køkkenskrivningen. Så der ligger altså alvorlige og fine realiteter bag køkkenskriver-betegnelsen.



H. Due-Hansen
Frydenborgvej 10
6092 Sønder Stenderup
Tlf. 75 57 10 16
h@duehansen.dk

Red: Ordbog over det danske sprog angiver 3 betydninger:

- 1 Person der førte køkkenregnskabet i større husholdninger.
- 2 Mandsperson (ofte spec. om ægtemænd) der ynder at opholde sig i køkkenet eller blande sig i køkkensager.
- 3 I videre anvendelse om person, der blander sig i uvedkommende ting. (Bd. 12 spalte 35 (1931).

Slægtsbogen lavet i FTM

Family Tree Maker - Principper for udarbejdelse af Slægtsbog



Ole P. Bielefeldt

Violvej 36

8680 Ry

Tlf. 86 89 09 09

ole.bielefeldt@adslhome.dk

At man kan lave slægtsbog i FTM er en blandt mange af Family Tree Maker's måder at præsentere sine data på. I denne artikel vil ideerne, der kan bruges til bogfunktionen, blive gennemgået.

Muligheden for at lave en slægtsbog har været til stede i Family Tree Maker siden version 5.0, og har undergået mange forbedringer siden da.

Afsnit i bogen

Billede 1 viser skærbilledet, hvor fra slægtsbogen bliver styret.

I venstre halvdel af skærbilledet kan ses de disponible afsnit, og i højre halvdel ses de afsnit, som der er valgt i dette eksempel, og der er kun en forside, lige når man starter bogen.

Man kan redigere forsiden, så den kommer til og tage sig ud, nøjagtig som man selv ønsker det.

Rapporter, som du kan se over den



Billede 2

første inddelingsstreg, gælder for specifikke personer og er alle FTM-standardrapporter.

Træer i boglayout

De udskrifter eller rapporter, der kan vælges imellem til slægtsbogen, er som vist i billede 2:

De træer, du vil vælge at inkludere i bogen, vil automatisk blive ændret til boglayout, således at træet opdeles i afsnit, der kan være på en side, og samtidig bliver de forsynet med henvisninger til de sider, hvorpå de fortsætter.

De rapporter, du har mellem de næste inddelingsstreger, er følgende - vist her i billede 3.

Billede 3

Billede 1

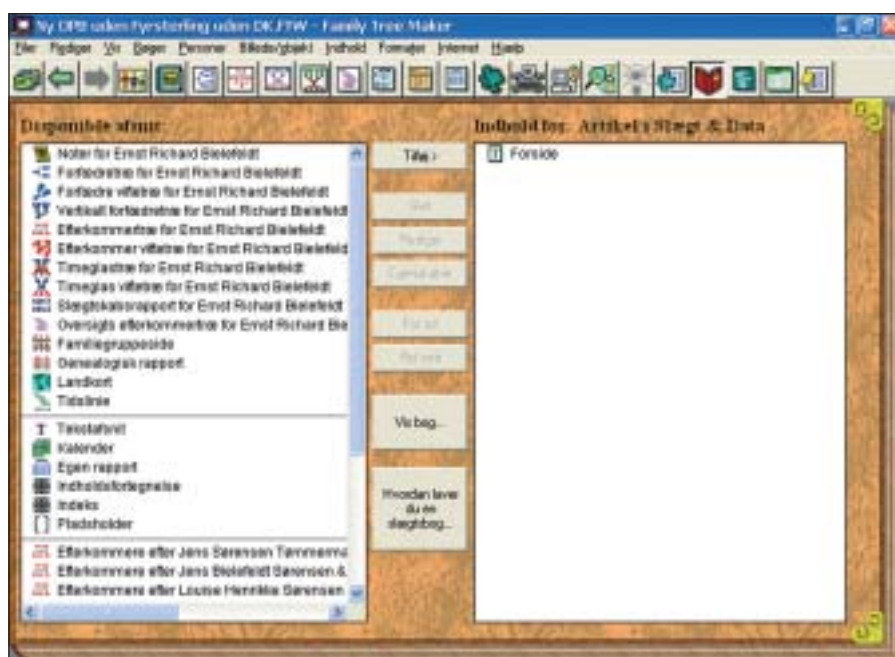

Eksempler:

Tekstafsnit

Her kan tilføjes alle de tekstafsnit til bogen, som der ønskes, og du kan navngive dem helt efter dit eget ønske, samt formatere og redigere dem på næsten samme måde, som i et Word-dokument.

Indholdsfortegnelse

Her kan teksten formateres i indholdsfortegnelsen, ganske som du ønsker det – se billede 4. Det kan redigeres og tilpasses i teksten, som i andre Windows programmer.

Indeks

Indeks over personerne i bogen bliver automatisk placeret sidst i bogen. Indekset kan formateres til henholdsvis 1, 2 eller 3 kolonner samt flere andre muligheder.

Fornavnenes grupperinger

Indekset bliver skrevet med efternavnet først (skrifttypen er valgfri), og derefter bliver fornavnene indrykket under efternavnet.

Når du vælger at vise indeksbogstaver, starter f.eks. alle efternavne med "A", med bogstavet "A" i venstre side, og du bestemmer også her selv formateringen af dette. Det kan f.eks. se således ud, som i billede 6.

Her ses begyndelsesbogstavet "B" (skrifttypen er valgfri), og efternav-

Billede 6



Billede 4

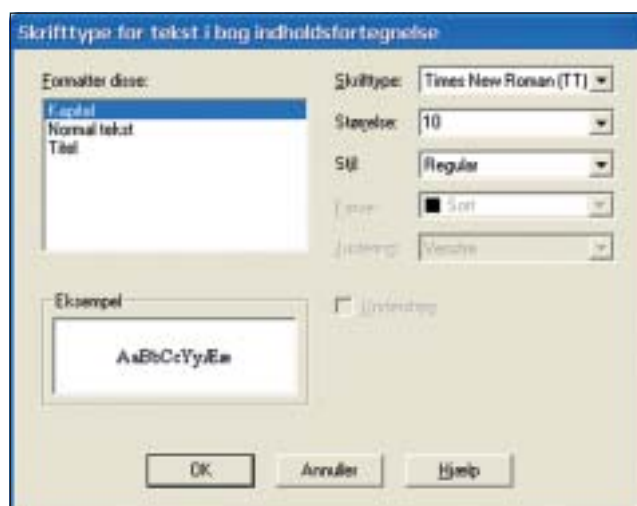

Billede 5



ene med "B" samlet, herefter vises fornavnene med henvisning til de sider, hvori de optræder i rapporterne.

Muligheder for afsnit

Dialogboksen kan se ud som i billede 7. Teksten er helt valgfri og bør be-

skrive det, udskriften indeholder.

Der kan sættes et "hak" i "afsnit skal begynde på ulige sider", for så på en enklere måde at styre udskriften på for- og bagside, og desuden begynder et afsnit i en „almindelig“ bog på højre side.

Billede 7



Billede 8



Redigerede træer/rapporter

På samme måde som hidtil kan du vælge og redigere træer/rapporter fra venstre side og til sidst ende op med en højre side, som f.eks. her i billede 8.

Dette eksempel er hentet fra en af mine egne bøger. Læg bl.a. mærke til de små symboler, der indikerer hvilken type af afsnit, der er valgt.

Du kan frit vælge de rapporter, træer og tekstafsnit, som du ønsker skal medtages i bogen. Du kan flytte dem op og ned i indholdsfortegnelsen, til du har den rækkefølge, der passer lige netop dig.

Du vælger også selv den titeltekst, afsnittene skal have.

Billede 9

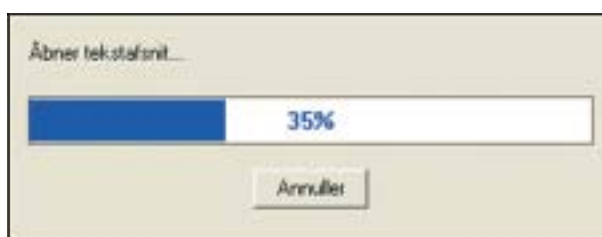

Indholdsfortegnelse

Når du har valgt indholdet af bogen, har du lavet "skelettet" til din bog.

Klikker du på *Indholdsfortegnelse*, gennemløber FTM alle dine afsnit og beregner på hvilke sider, de forskellige afsnit starter.

Under gennemløbet vil du se boks nogenlunde som billede 9.

Når dette er færdigt, vises indholdsfortegnelsen, som den ser ud lige netop nu. Hvis du senere tilføjer flere personer, vil det ændre sig.

Se billede 10. Også her kan du vælge, hvorledes skrifttypen kan se ud, jeg har valgt denne.

Billede 10

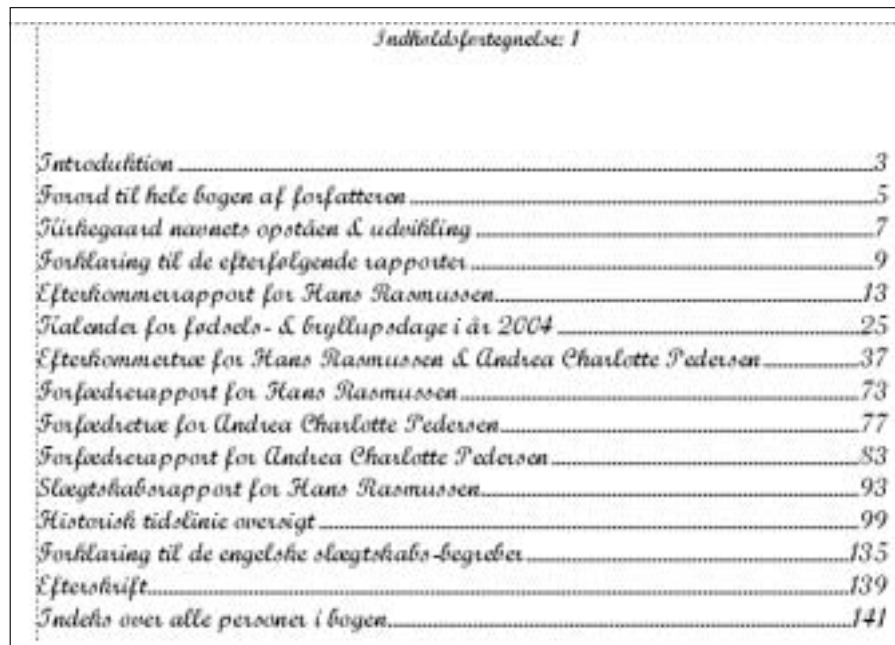

Billede 11

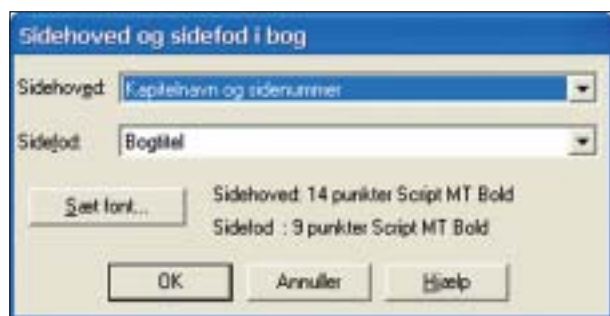

Sidehoved og Sidefod

Sidehoved og Sidefod kan ligeledes sættes op, lige som du ønsker - se billede 11.

Ude i højre side er der en lille pil. Klikkes der på den, ses de muligheder, der er for *Sidehoved* og *Sidefod*.

Hvis du vil have en anden bogtitel, end den du først har valgt, er der også mulighed for det.

Billede 12

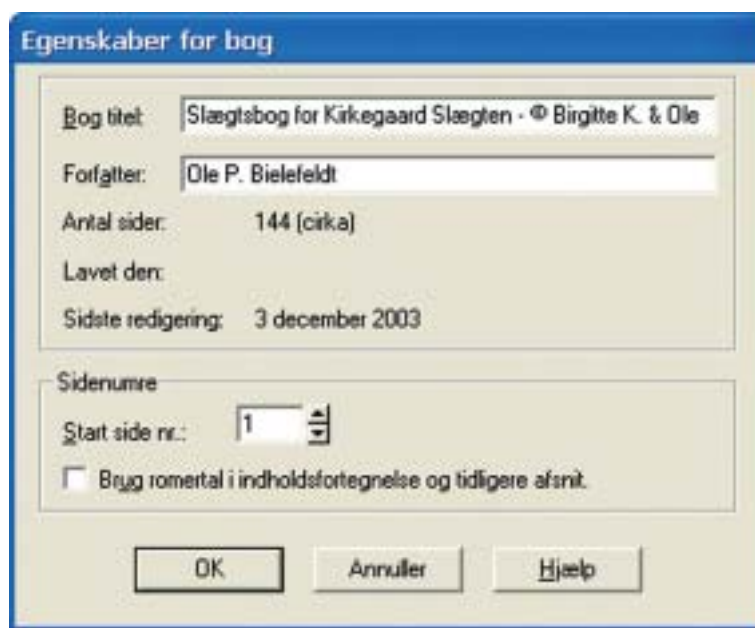

Titler og overskrifter

På billede 12 vises, hvordan du kan rette titlen på din bog, som desuden kan være overskrift på hver enkelt side.

Du kan også se, hvor mange sider din bog (cirka) vil være på.

Du kan selv bestemme, om du vil *Brug romertal i indholdsfortegnelsen og tidligere afsnit.*

Gør du det, vil det første afsnit efter indholdsfortegnelsen have sidenummer 1, ellers vil forsiden være sidenummer 1.

Valgene er dine, men prøv selv de mange muligheder, og lav så din slægtsbog så personlig som muligt.

Kan udskrives i PDF-format

Slægtsbogen har den fordel, at den kan ses i fuld version på skærmen. Når resultatet er "helt perfekt", kan det udskrives i PDF-format.

Hvis du vil se denne vejledning i sin fulde ordlyd, kan den hentes her:

http://www.sitecenter.dk/bkb_trading/nss-folder/filerdukanhenteomftm/

Det er vejledning nr. 6.

Rabat til DIS-medlemmer

På denne side kan du læse mere om FTM: www.familytreemaker.dk samt se priser - herunder at der gives 10%

rabat til medlemmer af DIS-Danmark, som er **nye** brugere af programmet.

Der er også en side med systemkrav. Endvidere kan FTM brænde backup til cd, uanset om du har Windows XP eller ej, da cd-brænderprogrammet til at brænde sikkerhedskopier direkte fra FTM er indbygget.

Islandske folketællinger

Islands genealogisk forening er stiftet i 1945 og har blandt sine hovedformål – at deltage i udgivelse af originale kilder af genealogisk oprindelse og andre relevante kilder.

Dette formål har man på det smukkeste opfyldt ved at udgive en række fuldstændige islandske folketællinger.

Det drejer sig indtil videre om FT 1801, 1816, 1845 og sidst 1910, der er kommet over en årrække fra 1994 til foråret 2003, hvor bind V og VI, der dækker Reykjavik, blev udgivet.

Alle folketællingerne er udkommet i bogform, yderst flot udstyret med skindbind.

Prisen er derfor også ved at blive et problem (den sidste udgivelse løb op i 6-700 kr. pr. bind), og man overvejer nu andre udgivelsesformer, dvs. elektroniske.

Bøgerne kan lånes af DIS

Fra Islands genealogisk forening har DIS-Danmark modtaget folketællingen for Reykjavik 1910.

For at denne gave kan blive til glæde og nytte for alle DIS-medlem-

mer, kan disse frit låne bøgerne, dog mod at betale returporto.

Sammen med bøgerne følger en lille brochure om foreningen og et par numre af dens medlemsblad (de sidste skrevet på islandsk).

Hvis du er interesseret i at låne folketællingen, henvender du dig til:

Ruben Højmark Jensen
Lucernevej 17, 4180 Sorø
Tlf. 57 83 2894
hojmark@dis-danmark.dk

Skattelister -

Flere gåder

Hugo E. Bjørklund har atter indsendt et antal gåder til redaktionen.

1. Der er en have med et træ, hvor der er fire æbler. Så kom præsten og hans datter og degnen og hans kone og tog eet hver. Der blev eet tilbage - hvordan kan det være?

2. En mand skulle hænges, og en gammel kone blandt tilskuerne græd. Man spurgte hende, om hun var i familie med ham. Hun svarede, „Ja, hans mor var min mors eneste datter!“ Hvordan forholdt det sig?

3. To mænd havde været i byen. Da de kom hjem stod deres koner udenfor og sagde til hinanden: „Der kommer vore mænd, og vores mødres mænd, vor fader og vore børns fædre“. Hvordan kunne det gå til?

4. To søstre var født samme dag i samme år, havde de samme forældre - og var ikke tvillinger. Hvordan forholdt det sig?

5. To personer mødtes på en vej. „God dag fader!“ siger den ene. „Ja, jeg er nok din fader, men du er ikke min søn,“ svarede den anden. Hvordan forholdt det sig?

Alle er velkomne til at gætte med og maile eller sende løsninger til redaktionen. Løsningerne vil blive bragt i næste nummer af S & D.

Når man kommer tilbage i de tider, hvor folketællinger ikke engang eksisterede som en lille tankespire i en embedsmands-hjerne, og hvor det tynder kraftigt ud i kirkebøgerne, er der en kilde, som man med stor fornøjelse kan gribe til. Det drejer sig om amtsregnskaberne skattelister.

De tilbyder en selvfølgelig meget forenklet form for folketælling, idet de stort set kun medtager husfaderen (eller enken, hvis han er død), men de giver dog mange gode oplysninger om civilstand, hjemmeboende, voksne børn og tjenestefolk.

Desuden er der den store fordel ved dem, at de er nemme at få fat i. Originalerne ligger gemt på Rigsarkivet, men de er kopieret på film, som kan skaffes hjem til alle større arkiver og biblioteker.

Forglemmelser i kirkebogen

Janderup sogn, Ribe amt er velsignet med en fin gammel kirkebog, der dækker perioden 1637-1767.

Her burde jeg altså kunne finde den Iver Christensen, som jeg ved har sid-

det på en gård af pæn mellemstørrelse (matriklen 1688 har ham med). Men det eneste spor af ham i sognets bog er den korte indførsel i 1717: „D. 9 Febr. begravnes Iver Christensen af Jan.“

OK, han kan være gift udensogns, og der er som bekendt intet usædvanligt i, at konen ikke er fundet værd at nævne. Men børn har han (og fru, selvfølgelig!) fået - en søn efterfølger ham på gården. Deres dåb er bare ikke indført i kirkebogen.

Et nærmere studium af bogen viser, at præsterne i perioder mest har været optaget af 2 ting:

1. At indføre minutiøst, hvor mange mark og skillinger, der er samlet i offerkassen ved påske, pinse og jul.
2. At registrere alle overtrædelser af det sjette bud og lige så omhyggeligt bogføre alle synderne og især synderinderne.

Måske har præsten i al sin nidkærlighed glemt at bekymre sig om de almindelige, pæne sognebørn.... Men det er en helt anden historie og ikke ærindet i denne ombæring.

Karen Iffuers

I sådanne tilfælde er skattelister bare gulf. Der opkræves kop- og ildsteds-

Skatteliste 1689

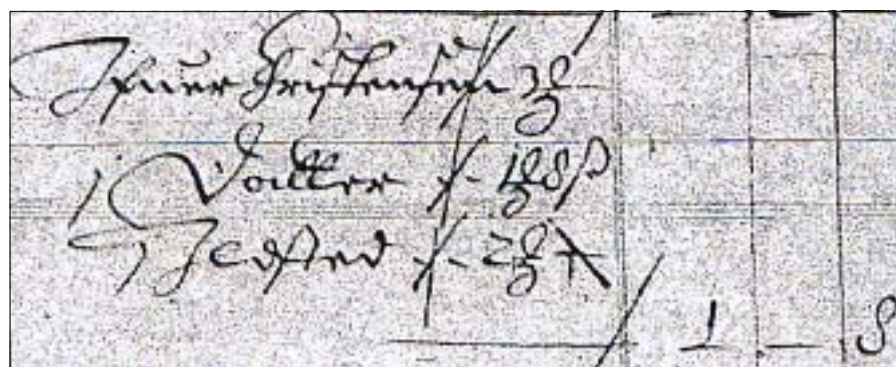

kan vi stole på dem?

Skrevet af Kathrine Tobiasen

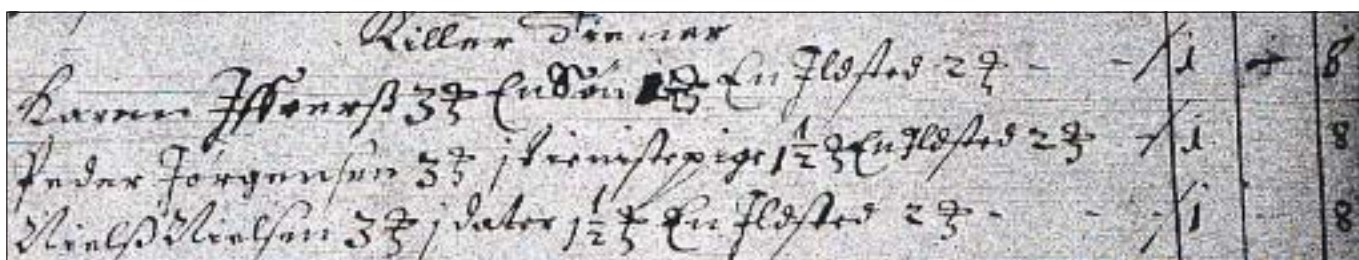

Skatteliste 1692

skat i 1689, og her finder jeg da også Ifuer Christensen under “Kihler Tienere” (gården ejes af en pengemand i Kiel).

Han betaler 3 mark for sig selv og 1 mk. 8 skilling af en datter. Desuden har han et ildsted, der koster 2 mk. En kone nævnes ikke, så det burde være nærliggende at gå ud fra, at han er enkemand.

1692 er der igen “Paabuden Kop og Ildstedsskat”. Stegelman fra Kiel ejer stadig tre gårde i sognet; på de to sidder de samme fæstere som i ‘89, Peder Jørgensen og Niels Nielsen.

Den sidste betalte skat af sin hustru i ‘89 - i ‘92 har ingen af dem tilsyneladende en viv.

På den tredie gård nævnes Karen Iffuers, der har en søn i huset. At der er tale om samme ejer, og at Karen kaldes Iffuers turde være bevis for, at det er den samme gård, det drejer sig om. Men hvor er Iver nu? Har han mellem ‘89 og ‘92 giftet sig med Ka-

ren, og er han kort efter afgået ved døden?

Blev hustruer igen

Det bliver ikke bedre, når vi kommer til kopskatte-mandtallet fra 1699/1700. I mellemtiden har Stegelman solgt sit bøndergods, men blandt “Vel Edle Seig. Anders Nielsøns Tienere til Siøvig i bemeldte Jandrup Bye” finder vi Niels Nielsen og hustru, Peder Jørgensen og hustru - og Ifuer Christensøn, uden en hustru, men med en pige, Giertrud Pedersdatter!

Går man nu tilbage til kirkebogen, finder man nok en sammenhæng i sagen, når man ser, at 24. søndag efter Trinitatis 1705 begravnes “Caren Iffuers”.

Jeg mener at kunne slutte ud fra ovenstående, at man skal tage skattemandtalernes angivelse af ægteskabelig stand med nogen forbehold.

Iver må hele tiden have været gift med sin Karen, måske har han været

væk fra sognet i en periode omkring 1692 (skønt, hvad har han rejst efter?), men ingen af dem har været i enkestand i den periode, hvor skattemandtalene er ført.

Det samme ser man med naboerne, der også lidt på skift beskattes af en hustru eller slipper for denne skat. Retfærdigvis må det med i betragtningen, at det slet ikke er sjældent, at en kone dør forholdsvis ung og erstattes af en ny....

Var præsterne humane?

Hvad er så grunden til denne tilsyneladende lemfældighed?

Har præsterne, der førte listerne, været så humant indstillede, at de gjorde, hvad de kunne, for at deres sognebørn skulle slippe så let fra de tyngende skatter som muligt?

Den slags er det naturligvis svært at sige noget absolut sikkert om, men er det ikke det mest rimelige bud på en forklaring?

Skatteliste 1699

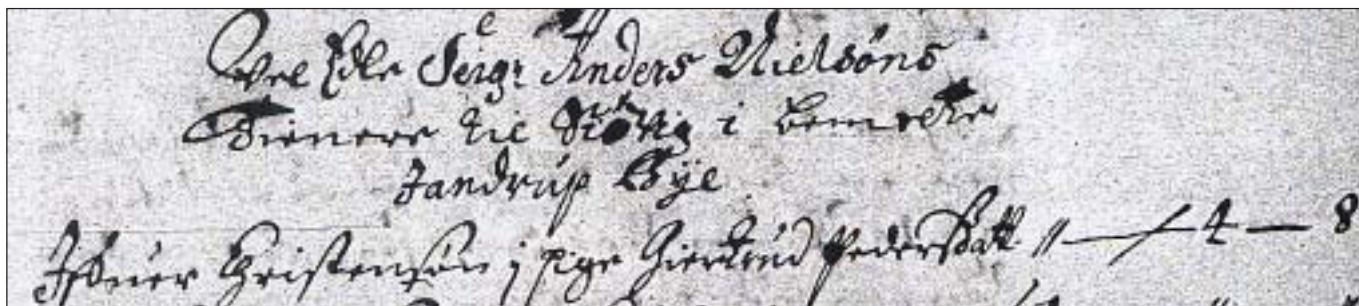

En lokalhistorisk inspirationsdag om

Østjyske vandring

Rundt omkring er der voksende interesse for lokalhistorie. Efterhånden som slægtsforskere kommer dybere ind i arbejdet med anerne, bliver det en naturlig sag at inddrage sognenes og egnenes historie; det hænger jo sammen det hele. Vil man forstå sine forfædre, må man også prøve at sætte sig ind i, hvad det var for steder og samfund, de levede i.

Lokale projekter

For 3-4 år siden opstod der hos Dansk Lokalhistorisk Forening (DLH) et ønske om at få et overblik over alt det, der gærede ude i provinsen. Man ville gerne koordinere og sætte i gang. Med formanden, Erik Helmer Petersens ord, vil man give arbejdet en ny dimension; projektet går ikke på at eliminere det lokale, men at give det en ny dybde.

Ved at arbejde sammen kan vi alle få megen glæde af at hjælpe og inspirere hinanden. Men hvordan få sat gang i det? En mulig vej er at indkalde repræsentanter for de lokale for-

eninger til møder i håb om, at de ved at snakke sammen også kunne komme til at arbejde mere sammen.

Men man kan også følge en anden vej og springe direkte ud i det faglige; tage udgangspunkt i hvad der allerede nu arbejdes med og inspirere folk til at gå sammen om projekterne.

Et passende emne

I februar måned tog man fat i Østjylland. Repræsentanter for regionens (Århus amt) foreninger og arkiver mødtes til en start-op-dag, hvor man fandt frem til, at et passende emne kunne være "Østjyske vandring i 1800- og 1900-årene".

Perioden er valgt meget bevidst - der er mange kilder, som er rimeligt tilgængelige og - ikke mindst - overkommelige at bruge, uden at man behøver at være verdensmester i gotisk skriftlæsning.

Og vandring skal forstås meget bredt: vandring fra land til by (måske også tilbage igen), udvandring til Amerika, Australien og hvor folk el-

lers er søgt hen i den store verden, indvandring fra udlandet eller bare fra andre dele af landet.

90-100 lod sig inspirere

Mødet mandede ud i indkaldelse til en lokalhistorisk inspirationsdag på Viby Bibliotek lørdag den 27. september. Et eksperiment, pointerede mødeleder Erik Korr Johansen, formand for Historisk Samfund for Århus Stift.

Dels var selve mødeformen et eksperiment, at disse foreninger i fællesskab søger at inspirere til samarbejde. Dels måtte man eksperimentere på det praktiske plan - for at finde plads og service til de 90-100, der mødte op (man havde regnet med max. 75).

Indvandring til Djursland

Til at skabe inspirationen var indforskrevet 4 lokalhistorikere, der på forskellig måde har arbejdet med vandring.

Børge Kjær fra Grenå Egnsarkiv lagde ud med at fortælle om "Vandring til og fra Djursland". Dem har der været mange af. Svenskere og tyskere kom i stor stil til kalkbruddet ved Glatved strand.

En gruppe fynboer slog sig sidst i 1800-tallet ned omkring Grenå og blev markante personer på den tids venstrefløj (partiet Venstre), mens en hel familie udvandrede til det i vor tid så interessante Tasmanien. Fiskerfamilier fra vestkysten flyttede til Østdjursland i 1890'erne, og efter anden verdenskrig kom "finnebørn" i pleje på egnen.

Mest spændende er næsten de polske arbejders indtog på godser og på Trustrup Kalk- og Teglværk i 1892. Med til vores alle sammens skolelærdom hører, at roe-polakkerne kom til Lolland i 1893, men der er faktisk



Svend-Erik Christiansen var en af oplægsholderne. Han fortalte om historiekilder på nettet.



Der var forrygende interesse og næsten 100 mødte frem. Vandringer skal forstås meget bredt: Som f.eks. vandringer fra land til by (måske også tilbage igen), udvandring til Amerika, Australien og hvor folk ellers er søgt hen i den store verden, indvandring fra udlandet eller bare fra andre dele af landet.

dokumentation for, at en flok allerede året før fandt arbejde via et fæsteholderkontor i Randers. Det kan altså se ud til, at Danmarkshistorien skal skrives om på dette punkt.

Kjær kunne med god grund fastslå, at det er vigtigt for os som lokalhistorikere at gå i detaljen og finde ud af, om det nu passer, det man hævder i historiebøgerne. Vi har brug for nuancering for at få det i krogene med, som de andre har overset.

Kilder på nettet

Næste oplægsholder var Svend-Erik Christiansen, hvis emne var historiekilder på nettet.

Han gennemgik de vigtigste hjemmesider, hvor man kan finde forskellige registre, afskrifter eller indscanninger af folketællinger, kirkebøger m.v. og henviste i øvrigt til en side, han har oprettet specielt til lejligheden: www.genea.dk/ostjysk/

Her kan man finde links til de omtalte sider. Når man har med websider at gøre, gælder det først og fremmest om at være kritisk. Opfat henvisninger som genveje og tjek altid i origi-

nalen. Det var budskabet fra oplægsholderen, der så en opgave i at få overblik over, hvad der findes af tyende-protokoller rundt omkring på lands-og/eller lokalarkiver.

Folket i midten

Efter frokosten fortalte Bente Klercke Rasmussen om "Vandringer i kilder" - hvor finder man dokumentation for vandringerne?

Det gør man i kilder som kirkebøgernes af- og tilgangslist, tyende-protokoller, folkeregister, skudsmålsbøger, lægdsruller mv.

Som sidste oplægsholder tog Leif Dehnits sig af den østjyske lokalhistoriske database „Folket i midten“.

Han fortalte om arbejdet med indtastningerne og principperne bag og forklarede, hvordan basen adskiller sig fra DDA's folketællinger:

I såkaldte "servicefelter" lægger han supplerende oplysninger om de enkelte personer ind og gør derigennem basen mere brugervenlig. Et stort ønske er, at få „Folket i midten“ udbredt til også at omfatte den nordlige del af amtet.

At sætte noget i gang

Det svære er ikke at holde det første og det andet møde; det svære er få sat noget i gang, som folk synes er spændende og vil lægge et stykke arbejde i.

Disse ord faldt under Erik Helmer Petersens korte præsentation af ideerne bag projekterne, og ved kaffen skulle det vise sig, om den fremmødte flok var blevet inspireret til at komme videre. Nu var det nemlig tid for spørgsmål og fremlæggelse af ideer fra salen.

Flere forslag blev drøftet

Der var forslag til oprettelse af en østjysk portal, så man nemt kan finde frem til det, man har brug for. Man vil have et sted, hvor man kan meddele sig til hinanden.

Måske også et chat-room? Problemet med den slags er bare, at alt det, der er fremført i chatten, forsvinder igen; en nyhedsgruppe ville være en bedre mulighed. En portal må ikke blive for omfattende, skal ikke være et mini-Danmark.

Artiklen fortsætter på næste side

Indvandrere og tyende

Der ligger en opgave i også at nedfælde det, der sker lige nu.

Om 50 år står vi med en stor befolkningsgruppe (indvandrene), som vi ikke ved ret meget om. Her kan man måske samarbejde med socialantropologer?

Registrering af tyendeprotokoller kunne være en idé. Ligeledes at skaffe sig overblik over, om der er nogle folk fra gamle sogneråd eller tidligere sognefogeder, som ligger inde med materialer.

Indtastning af folketællinger er altid relevant – og et dejligt, konkret stykke arbejde. Især det gamle Randers amt mangler her. Det er tanken at koncentrere sig om 1860-folketællingen.

Aflever til lokalarkivet

Det blev foreslået, at slægtsforskere, når de har fundet nogle gode oplysninger, bliver forpligtet (eller i hvert fald opfordret kraftigt) til at levere data til det relevante lokalarkiv.

Måske kunne man have et fast skema og samle disse i et ringbind? Det gælder om at brede forskningen ud.

Polakkerne på Djurs

Børge Kjær slog igen et slag for polakkerne, for det er et område, hvor vi savner en korrektion til den almindelige opfattelse af historien.

Vi er her oppe i en periode, hvor der findes tilgængeligt materiale, såsom aviser. Og det ville være fint, hvis vi kunne samles rent fysisk, ikke bare elektronisk.

Nogle burde også tage til Polen for at undersøge arkivalier der. Det er vigtigt, at vi spørger: hvorfor sker alt det her, og ikke bare nøjes med hvor, hvornår, hvordan.

Polakkerne kom for at dække en mangel på arbejdskraft, der opstod, da de danske landarbejdere drog til by-

erne. “Er der ikke et emne her, der er så stort, at mange vil have lyst til at arbejde med det?” spurgte Kjær.

Meldte sig til arbejdsgrupper

Der kom ikke direkte svar på spørgsmålet, men der var entydigt stemning for, at inspirationsdagen følges op. Et nyt møde bør holdes.

Der var lagt lister frem, som deltagerne kunne skrive sig på, hvis de ville være med i en emnegruppe.

I øvrigt opfordredes alle til at tænke over, om der er nye emner, som hører med under temaet østjyske vandringer.

Skrevet af Kathrine Tobiasen

Er en arbejdsgruppe noget for dig?

Forskellige arbejdsgrupper er pt. ved at blive sat i gang, og interesse-rede kan stadig nå at være med.

Yderligere oplysninger kan fås hos de to anker mænd i projektet:

Erik Korr Johansen: ekj@ea.sa.dk

Leif Dehnits: ld@aaab.bib.dk

Jødisk Genealogisk Selskab i Danmark

Der er nu startet et Jødisk Genealogisk Selskab i Danmark (JGS-Danmark) tilknyttet International Association of Jewish Genealogical Societies (IAGJS).

Selskabets formål er at øge interessen for jødisk slægtsforskning og slægtshistorie.

Jødisk Genealogisk Selskab i Danmark er for alle, der arbejder med jødisk slægtsforskning og familiehistorie – erfarne såvel som nybegyndere.

Som selskabets navn antyder, drejer det sig ikke kun om forskning i Danmark – derfor hedder selskabet ikke Dansk Jødisk Genealogisk Selskab!

Jødisk slægtsforskning er i sin natur grænseoverskridende, og selskabets arbejdsområde vil derfor være hele verden i nært samarbejde med såvel nationale som internationale foreninger med samme interessefelt.

Ligesom selskabet vil samarbejde med JewishGens Scandinavia Special Interest Group www.jewishgen.org/scandinavia – hvor der findes en hel del oplysninger om Danmark.

På det nye website vil man kunne læse om møderne, melde sig ind mv.

Adressen for websitet er: www.jewishgen.org/jgs-denmark/

Yderligere oplysninger kan fås hos:
Elsebeth Paikin
Kildevænget 37
2100 København Ø
Tlf. og Fax: 39 27 24 33
elsebeth@paikin.dk

Kik i vejviseren!

Vejviserne siden 1765

I Slægt & Data 2, 2003 har Kurt Lundskov kikket i vejviseren og fundet over, hvorfra denne for slægtsforskeren så nyttige publikation har sine oplysninger.

Ved arbejde med vejvisere i sammenhæng med undersøgelser af de kommunale skattelister i landsarkivernes købstadskommunearkiver ser man tydeligt, at kilderne til vejviserne er disse skattelister.

Sammenhængen fremtræder også klart i de ikke så få tilfælde, hvor publikationen ligefrem har titlen *Vejviser og skattekog for osv.* Det forklarer også, hvem det er, man ser i disse vejvisere, nemlig skatteyderne og dermed husstandsoverhovederne i købstaden eller kommunen.

Derfor ser man foruden de mandlige skatteydere også de enlige kvinder, enker eller ugifte. Børn i en husstand er kun med i de tilfælde, hvor de er voksne og har egen beskattet indtægt, eventuelt som medejer eller medarbejder i faderens virksomhed, eventuelt en virksomhed, der drives af en enke.

Hvor er vejviserne

Vejviserne har mange forskellige titler og aldrig en forfatter, hvorfor det kan være svært at finde frem til dem.

På Statsbiblioteket i Århus står de i magasinet i samlingen Småtryk, og der synes ikke at være en oversigt, som er tilgængelig for publikum. Det er



Ole Degn

Mellemhøjen 11

8800 Viborg

Tlf. 86 67 47 02

degn@dis-danmark.dk

derfor for brugere på bibliotekerne nyttigt at kunne henvise til, at der findes en vejviser fra den eller den by fra det og det år.

Oversigt på DIS' hjemmeside

På DIS-Danmarks hjemmeside kan man finde en oversigt over de kendte vejvisere i alfabetisk orden efter byens navn.

Kopier på lokalarkiverne

Vejviserne er meget overskuelige og letanvendelige oversigter over de enkelte byers indbyggere. Det var at ønske, at man rundt om i de lokale biblioteker og lokalarkiverne, hvor det endnu ikke er sket, får mulighed for at erhverve kopier af disse kilder, hvorved publikum ville få mulighed for langt lettere at arbejde med det øvrige materiale på stedet.

WEGA BOGBINDERI

Hvorvarpvej 6
9600 Aars

Indbinding af

- alle slags slægtsbøger
- tidsskrifter m.m.

Pris efter aftale.

Bogbindermester

Werner Gass

Tlf. 98 66 12 81

E-mail: wega@get2net.dk

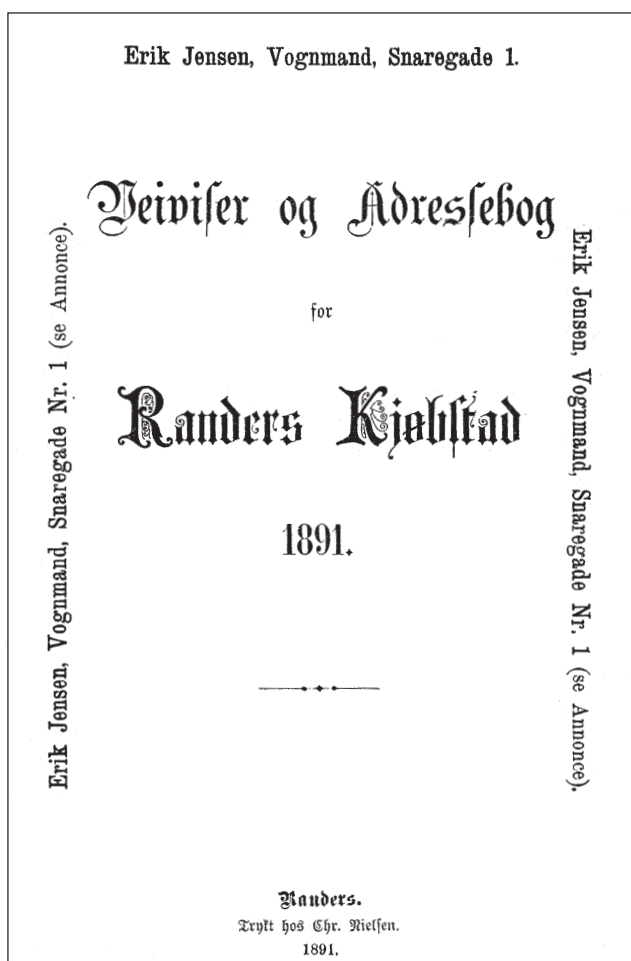

At debutere på landsarkivet gi'r et kick

Slægtsforskere udgør en utrolig blandet flok. Nogle har et helt livs erfaring i faget, andre er i gang med at tage det første skridt. Nogle har jagtet forsvundne, udlagte barnefædre, andre har været på den anden side af kloden. Nogle har arbejdet intenst med militære arkivalier, andre ved alt om søgning af aner i det dansk-tyske grænseområde.

Ideen med DIS-Forum er netop, at vi med alle vore forskellige erfaringer hjælper hinanden. Her er frit slag for alle, både til at be' om hjælp og til at øse af ens viden. Det er ingen skade til lige at have i baghovedet, at der findes ingen dumme spørgsmål, kun uforskammede svar.

Den følgende tråd er et eksempel på hjælpsomheden, når den fungerer, som den skal. Og så er den jo fyldt med gode eviggyldige råd!

Den 3.11.2003, kl. 22.16 står Ina Bechmann i en situation, som alle slægtsforskere kender til (men måske ikke vover at beskrive så åbent og ærligt som Ina!):

Hej alle i modige slægtsforskere. Når I har læst dette, synes I sikkert, at dette er en omgang pladder, men jeg har virkelig brug for at skrive det.

Jeg har i snart 4 år – dog med et par lange pauser – indsamlet oplysninger om mine forfædre. Jeg har slidt min „bibel“ op (håndbog i slægtshistorie). Jeg har fået de „gamle“ til at fortælle igen og igen, prøvet at få dem til at huske bare den mindste detalje, og jeg må sige, at de har gjort det godt!

Jeg har læst min farfars slægtssamling gud ved hvor mange gange, søgt på nettet, læst MANGE af jeres rig-

tig gode indlæg/svar osv. osv.... Jeg er nu nået til et punkt, hvor jeg kun kan gætte på, at de søgninger, jeg laver på nettet, måske kunne være „søsteren til min aners kusines bror“! Men det kommer jeg jo ingen steder med.

Den eneste vej, jeg kan gå nu, er mod arkivet i Viborg... Mit første besøg. Men jeg er så hamrende nervøs!! Hvad nu hvis der er så mange besøgende den dag, jeg kommer, at der ikke er flere pladser? Hvad nu hvis jeg ikke har fået tilstrækkeligt med oplysninger? Hvad nu hvis jeg ikke kan finde ud af at få slået op de rigtige steder? Hvad nu hvis jeg ikke kan læse, hvad der står? Hvad nu hvis jeg slet ikke finder noget? Og hvad nu hvis jeg spørger om hjælp for mange gange?

Og mange 1000 andre spørgsmål! Neej ...der er dejlig trygt hjemme i stuen sammen med min „bibel“, en kop kaffe og en dejlig lun brændevogn.....

Mange tak fordi du læste så langt :-) nogle gange hjælper det at få „ofentligt gjort“ sin nervøsitet.

34 minutter senere er der svar fra Janne Jacobsen:

Hej Ina
Jeg husker tydeligt mit første besøg i Viborg, og det er bestemt overvældende, når mere end 100 mennesker strømmer ind kl. 9.

Jeg vil foreslå dig at finde en eller flere personer at følges med - helst en som har været der før. Og så bør du lave en liste over, hvad du ønsker at finde og i hvilken rækkefølge. Du bør have en lang liste, for der kan også være andre, som skal bruge de samme arkivalier som dig. Husk – hvo intet vover.... God arbejdslyst!

Og et kvarters tid senere sender Pia Westphal denne beroligende hilsen:

Hej Ina!

En gang for længe siden, så kunne du ikke gå. Men det lærte du. Senere kunne du ikke læse. Det lærte du også. Jeg kan garantere, at der ikke findes nogle væmmelige dyr på arkivet, som vil æde dig.

Jeg er helt sikker på, at arkivarerne har stor erfaring med mennesker, som aldrig har været på et arkiv før.

Jeg synes også det var lidt svært - men det er al begyndelse. Tag du kun til Viborg – og få et kick!

Og tænk bare på alt det, som ligger og venter på dig - bare på dig. Alle aner, som ligger der, får nu endelig muligheden for at se noget andet end indersiden af en støvet protokol.

Af sted med dig!

Tag så alt med hjem og sæt dig foran ovnen og drik din kaffe – men lad være med at bruge notaterne til optænding af den, ikke.. og lad være med at spilde kaffe på papirerne!

Susanne B. Fuglsang har følgende overvejelser kl. 23.16:

Nåh, du har nok fået lampefeber? Ja, jeg sidder her og trækker lidt på smilebåndet. Det virker som om, du betragter et arkivbesøg som noget nær en eksamen. DET ER DET IKKE, om du tror mig, må du selvfølgelig selv om.

Vi er da alle sammen lidt utrygge, når vi skal prøve noget nyt. I sidste uge var jeg på landsarkivet i Viborg for første gang. Arbejdsgangen er en lille smule anderledes end i København, hvor jeg efterhånden færdes hjemmefant. Men det hjælpsomme personale viste mig godt til rette, det

vil de også gøre med dig.

Når du kommer derind, efter du har beundret den flotte bygning udefra, skal du henvende dig i skranken og sige, det er første gang, du er der. Personalet vil uden tvivl tage sig af dig og hjælpe dig til rette. Det er da heller ikke farligt at besøge et almindeligt kommunebibliotek, vel?

Bare vent, når du først har været der een gang, vil du vende tilbage gang på gang.

Kirsten Volden funderer over arkivmuligheder:

No pladder!

Uha, det er mange år siden jeg havde det sådan – bortset fra, altså, at jeg ikke havde det samme gode, grundige forarbejde, som du har både privat og på net.

Du har allerede fået mange gode opmuntringer og tips – alligevel vil jeg lige forsøge at gøre dig lidt konfus:

Hvad er det du vil søge efter på landsarkivet i Viborg? Er det noget du ikke kan finde på et eller andet arkiv tættere på 7500?

Jeg var i Viborg denne sommer i 2 timer og 2 dage for at finde min nord/vestjyske aners data mellem 1889 + lovlig nutid.

Indtil da har jeg brugt Landsarkivet i Aabenraa, hvor der, som på alle andre landsarkiver, er kirkebøger på mikrofilm indtil 1889 vedr. aner i hele Danmark.

Uanset hvad du nu gør, så medbring dine notater og kilder, så du kan arbejde med meget mere, end du har planlagt. Noget går måske i fisk, så tag fat på noget andet.

Hvis du har brug for tips til arbejde med evt. aner i 7500- området, så er

du velkommen til at sende en mail - måske kan jeg hjælpe dig på gлед.

Ellers; kast dig ud i det. Stå i kø i god tid. Vandrerrhjemmet er udmærket, hvis man bare skal sove.

I midnatstimen finder Jytte Bylov følgende gode råd frem:

Mindst én her har allerede svaret dig, at den første oplevelse på et landsarkiv giver et KICK. Det er sandt.

Jeg var også nervøs for at komme på LA, men på et tidspunkt blev det nødvendigt for at komme videre med slægten, netop fordi man er nået til at lede i blinde i online-oplysninger.

Min følelse af at tiden stod stille, da jeg fandt den første oplysning på mikrokort, håber jeg, du også vil få. Det er fantastisk!

Intet kan næsten måle sig med det at få en svær brik til at falde på plads. Senere kom den samme frygt for RA, hvor jeg alligevel endte til sidst takket været anbefaling fra meget hjælpsomme mennesker her på DIS. RA har bare nogle oplysninger, der ikke er andre steder. Jeg har stadig den oplevelse af historiens vingesus.

Der er lidt længere imellem, at jeg finder noget særligt nu; men jeg oplever samme store glæde hver gang - ligesom når en fra DIS finder en oplysning for mig.

MINE BEDSTE RÅD, SOM DU SELV MÅ PRIORITERE, ER:

- Lav prioriterede lister i lange baner, så du ved, hvad du vil gå efter.
- Vid præcis hvad du går efter.
- Skriv ned om der er andre opslag, du kan gøre, når du har fat i f.eks. en KB
- Gå videre på din liste, hvis den første er optaget.

- Start med simple opslag - noget du nogenlunde ved i forvejen.
- Start evt. med at kontrollere noget du mener at vide i forvejen, så du ser, hvordan det fungerer. (Du ender alligevel med at kontrollere alt).
- Sørg for at få skrevet ned, hvad du har undersøgt, og om det var positivt eller negativt.
- Skriv ALT af (der er ingen ende på, hvad jeg i starten betragtede som li-gegyldige oplysninger – og ikke skrev ned).
- Noter ned præcis, hvor du har oplysningen fra, så du husker din kilde.
- HVIS man kan reservere plads på de andre arkiver som i Kbh., så gør det.

Kast dig bare ud i det. Det er noget af det bedste, jeg har gjort i mit liv, men man bliver afhængig af det.

Rigtig god tur til LA og fortæl os bagefter, hvordan det gik. På vej hjem fra arkivet tænker jeg kun på, hvornår jeg kan komme igen.

Næste dag ved middagstid har Ina læst alle indlæggene:

Hej med jer.

Hvor er I nogle fantastiske mennesker! Mange mange 1000 tak, I er alle kommet med en eller flere kommentarer, gode råd og beroligende svar, som jeg kan bruge.

Pia og Jytte – I skal ha' en speciel tak. Pia du skrev nogle ting, der virkelig ramte mig og fik mig til at tænke på en anden måde... Og Jytte din liste med gode råd – den er guld værd!

Endnu engang – mange 1000 TAK!

Se, det er netop sådan, DIS-Forum fungerer, når det er rigtig godt!

Genealoger mødes i Schwerin

Årets tema var: Migration over Østersøen



Af Inger Buchard

Jeg var så heldig at få lov til at deltage i Der 55. Deutsche Genealogentag i Schwerin 19. - 22. september 2003. For de mange, der ikke ved, hvad det er, lige en kort introduktion:

En gang om året afholdes et temamøde for tyske slægtsforskere, i 2002 var temaet udvandring via Bremen, i 2001 i Potsdam drejede det sig om migration til Berlin-Brandenburg.

Migration over Østersøen

I år var temaet migration over Østersøen – spændende for en slægtsforsker, hvis stamfader netop er kommet den vej til Sønderjylland.

Til stede var ud over de tyske slægtsforskere flere slægtsforskerforbund og -foreninger med interesse i temaet.

DIS-Danmark, repræsenteret af Werner Wittekind, DIS-Norge og DIS-Sverige og flere regionale svenske grupper var sammen med nordtyske slægtsforskerforeninger under paraplyen Deutsche Arbeitsgemeinschaft genealogischer Verbände e.V samlet til en flere dages erfaringsudveksling. Hovedvægten lå på vandring mellem Nordtyskland og Sverige, logisk i betragtning af, at dele af Pommern var svensk til ind i 1700-tallet.

Kommercielle tilbud

For mig, der skulle være en hjælpende hånd, når tilstrømningen blev for stor til een mand, var der også lejlighed til at kigge på de kommercielle tilbud.

Forlag med genealogi som specialområde udstillede deres materiale – bl.a. Schuberts Trauregister, navnelister over alle indgåede ægteskaber i Nordtyskland i dele af 1600-1700-tallet.

Er man heldig, finder man sin for-

faders ægteskab i Schuberts lister.

Men også andre forlag havde materiale med interesse for en slægtsforsker med rødder i Nordtyskland.

Tysk overraskelse

Det, der overraskede de tyske deltagere, var den skandinaviske rundhåndethed med informationer. At slægtsforskerdata ligger tilgængelig på Internettet, f.eks. på www.ddd.dda.dk var en overraskelse for de fleste og gav meget trafik ved PC'erne.

Det var ikke muligt at give 'kunderne' andet end et førstehåndskendskab til, hvordan man søgte på danske folketællinger, men interessen var som sagt stor. I Tyskland er kulturmidlerne små, så skal man have adgang til arkivalier, gælder princippet brugerbetaling som det normale.

Spørgsmål fra gæsterne

Enkelte gæster havde helt specifikke problemer, de havde brug for hjælp til – og her var både jeg og Werner Wittekind kommet på opgaver, der krævede professionel indsigt.

Det drejede sig om migration – i eet tilfælde fra det nuværende Ungarn til Danmark/Sydsverige i 1400-tallet, og i et andet tilfælde om et muligt personsammenfald mellem en mecklenburgsk greve og en sydfynsk ditto i slutningen af 1300-tallet.

Det er lykkedes at skaffe kontakt til en forsker i Greifswald om sidste emne, men det første måtte vi 'sælge' til de svenske forbund. Vi blev kloge af spørgsmålene – selv i middelalderen var store afstande ikke en hindring for migration.

Stor hjælpsomhed

Som sagt kom det bag på mange af de

besøgende, at man kunne søge i danske og slesvig-holstenske folketællinger på Internettet; ligesom begrebet Helstaten og fænomenet de slevigske krige og deres følgevirkninger for befolkningssammensætning og grænsedragning ikke er særlig gængs viden blandt nordtyske slægtsforskere.

Dette er blevet yderligere klart for mig, efter at jeg som tak for megen hjælp fra brugerne af mailinglisten FamNord giver tyske slægtsforskere en hjælpende hånd med at søge i folketællingerne på www.ddd.dda.dk

Informationsbehovet et stort – men til gengæld er hjælpsomheden også stor. Der er flere og flere, der på egen hånd bruger den tyske version af www.ddd.dda.dk og derved får løst problemer med at finde folk, der 'forsvandt' til Danmark.

Mailinglisten FamNord

Og omvendt: Har man problemer med at knække en genealogisk nød, fordi ens forfædre har rødder i Nordtyskland, kan det anbefales, at man tilmelder sig mailinglisten FamNord. Det sker på <http://list.genealogy.net/mailman/listinfo/famnord> – der også findes i en engelsk version.

Sproget er helst tysk, men engelsk går an, og som i alle andre sammenhænge gælder det, at jo mere præcis man er med sine informationer, jo større er chancen for, at nogen kan hjælpe een videre.

Næste år

Jeg takker DIS-Danmark for invitationen til Schwerin. Næste års kongres foregår i Baden-Württemberg – tema: Andre kilder end kirkebøger.

Computergenealogie 1/2003 + 2/2003

Temaet for 1/2003 er de to store genealogiske databaser *Worldconnect* <http://worldconnect.rootsweb.com> og *Geneanet* www.geneanet.org. Begge databaser er internationale og indeholder oplysninger fra hele verden.

Tyske adressebøger på nettet

I nr. 1/2003 fortælles om en database med adgang til at søge i tyske adressebøger online. Database ligger på: www.adressbuecher.net

Den indeholder nu i skrivende stund adressebøger fra Brandenburg, Bremen, Hessen, Niedersachsen, Nordrhein-Westfalen, Schleswig-Holstein, Thüringen, Ostpreußen, Pommern og Schlesien. Der kan søges på efternavn og fornavn i samtlige adressebøger samtidigt.

Slægtsforskning og DNA

Temaet for 2/2003 er *Slægtsforskning og DNA*. Renate Ell forklarer, hvad DNA er, mens Dr. Tobias Schmidt skriver om muligheden for at benytte DNA i slægtsforskningen, f.eks. til at bevise afstamning, efterprøve kilder eller fastslå slægtskab i tilfælde, hvor skriftlige kilder mangler.

Endvidere skriver Holger Zierdt en artikel om tre tilfælde, hvor DNA i praksis er blevet brugt til at udrede slægtskabsforhold (Kasper Hauser, Anastasia og præsidents Jeffersons mulige efterkommere med Sally Hemmings).

Nye online-OFB'ere

I 1/2003 omtales en online OFB (Ortsfamilienbuch) fra Lübeck i Mecklenburg-Vorpommern, der indeholder 2.772 personer og ligger på: <http://db.genealogy.net/ofb/luebeck/>

Nye mailinglister

I 2/2003 omtales *Sudeten.BMS-L*, der dækker Sudeten, Böhmen, Mähren og østrigsk Schlesien, samt *Bavaria-L*, der dækker Altbayern (Oberbayern, Niederbayern, Oberpfalz) og Schwaben. Disse to lister er åbne for alle interesserede. Nærmere oplysninger kan findes på:

www.genealogienetz.de/vereine/bavaria/mailling.html og <http://list.genealogy.net/mailman/listinfo/Sudeten.bms-l>

Test af programmer

I begge numre omtales ganske kort

større og mindre opdateringer af forskellige slægtsforskningsprogrammer.

Endvidere bringer 1/2003 en test af *PRO-GEN 3.0b* på:

www.pro-gen.nl/gbhome.htm,

2/2003 har test af *Ahnenwin 3.5*: <http://home.t-online.de/home/Kunert.R/downl.htm> og

Der Stammbaum 2 Premium:

www.parentele.com.

Medfølgende cd'er

Med 1/2003 følger *Genealogie-Service Lexikon 2*. Den indeholder bl.a. oplysninger om mere 43.000 evangeliske sogne i Tyskland, 15.000 evangeliske sogne i udlandet, links til 3.200 hjemmesider – samt betydningen af talrige efternavne, fornavne, latinske ord, slægtskabsbetegnelser, erhverv, sygdomsbetegnelser og dødsårsager, samt henvisninger til relevant litteratur og software.

Med 2/2003 følger *FOKO-CD 2003/2004*, der er en slags elektronisk Hvem-Forsker-Hvad.

Den indeholder mere 1,35 millioner datasæt (et datasæt består af slægtsnavn, sted og periode for forskningen samt indsenderens navn og adresse).

Computers In Genealogy - Volume 8 Number 2 - June 2002

I dette nummer omtales en meget spændende hjemmeside for dem, der har skotske aner – nemlig:

Scotlands People Web Site: <http://scotlandspeople.gov.uk> – der er resultatet af et samarbejde mellem the General Register Office for Scotland og Scotland On Line.

Siden indeholder næsten 37 millioner navne og er dermed en af verdens største slægtshistoriske databaser.

Fødsler, vielser og dødsfald er indekseret fra 1553 og i mange tilfælde tilgængelige som billedfiler.

Folketællingerne er delvist indekseret fra 1841 til 1901, men kun tællingerne 1891 og 1901 er tilgængelige som billedfiler. De sidste skal ifølge planerne være tilgængelige på siden i begyndelsen af 2004.

For at respektere privatlivets fred er Internetadgangen begrænset til

fødselsregistreringer, der er over 100 år gamle, vielserregistreringer, der er over 75 år gammel og dødsfald, der er sket for over 50 år siden.

Folketællingerne er tilgængelige efter 100 år. Det koster £6.00 af få adgang til databasen i en 48-timers periode, hvor man dog højst kan gennemse 30 sider (en side indeholder 25 navne) inden man skal betale et nyt gebyr.

Scotlands People Web Site indeholder dog også flere gratis funktioner, bl.a. OGSÅ en begyndervejledning for slægtsforskere SAMT fotografier fra Skotland i gamle dage.

Endvidere omtales siden *Archives in Focus*: www.hmc.gov.uk/focus/focus.htm – der giver oplysninger om slægtsforskning, lokalhistorie og ejendoms historie, samt arkiver i Storbritannien. Det er gratis at bruge denne side, der også indeholder links og en fortegnelse over bøger for begyndere.

På artikelfronten er der ikke så meget at hente for danske slægtsforskere.

Paul Durber, der skriver om *Basic Computing for Genealogists*, forklarer helt grundlæggende, hvad f.eks. en CPU er for noget, samt hvad man bruger en printer, et modem og en scanner til.

Derudover indeholder bladet 2 artikler om praktiske erfaringer med bevarelse af digitale kilder, dels en rapport fra en konference afholdt af The National Archives i april 2003, dels et indlæg fra konferencen om, hvad private firmaer kan tilbyde med hensyn til arkivering af e-mails, tekstdokumenter og databaser, udvikling af software samt service i forbindelse med arkivering.

Endvidere bringer bladet diverse anmeldelser, bl.a. af en cd, der indeholder et register til mere end 70.000 *Irsk Testamenter i perioden 1458-1858*, samt en cd med *Folketællingen 1901 for London*. Slægtsforskningsprogrammet *GreatFamily 2.1* anmeldes.

Det er vist ikke kendt i Danmark, men interesserede kan downloade en 30-dages shareware version fra: www.greatprogs.com/index.html

Redaktionen:

Pga. pladsmangel er der ikke blevet plads til alle indsendte bidrag til læsekredsen. De vil blive bragt i det førstkomende nummer af *Slægt & Data*.

Nyt fra DIS' bestyrelse

Af Kathrine Tobiasen

I slutningen af november holdt DIS' bestyrelse en arbejdsweekend på Brogården i Middelfart.

Ideen var, at bestyrelsen skulle have ordentlig tid til de enkelte punkter på dagsordenen, som ellers ofte hastes igennem, samt at vi kunne få lejlighed til at diskutere de mere overordnede mål for foreningen.

Generalforsamlingen udvides

På dagsordenen til det ordinære bestyrelsesmøde stod bl.a. – ajourføring af detaljer i forretningsordenen for bestyrelsesmøder og forberedelse af næste generalforsamling.

Det er bestyrelsens ønske at forsøge at udvide generalforsamlingen, så der bliver plads til mere samvær medlemmerne imellem.

Det kan gøres ved, at medlemmerne tager materialer med til erfaringsudveksling med andre, og der kan arrangeres mindre udstillinger og demonstrationer af programmer. Vi håber, at mange vil blive til festmiddagen og fortsætte samværet bagefter.

Bortfald af portostøtten

Et ubehageligt faktum kom til at fylde en del på mødet. Det drejer sig om

bortfaldet af portostøtten, som efter regeringens vedtagelse skal gælde fra næste år. Det vil betyde en forhøjelse på ca. 10 kr. pr. forsendelse.

Der er mulighed for at bevare støtten for særlige grupper, men intet er endnu fastlagt. Hvis DIS mister portostøtten kan forhøjelse af kontingentet ikke undgås.

DIS' fremtidige strategi

Den ekstraordinære del af weekenden handlede om foreningens formål.

Vi drøftede spørgsmål som: Er der områder, vi har forsømt? Hvad er vores fremtidige, overordnede strategi? Hvad skal prioriteres højest? Hvordan afgrænser vi foreningens arbejdsområde i forhold til de øvrige foreninger på området? Efter oplæg fra Lars Jørgen Helbo var vi inde på:

1. Input – kildeindtastninger, scanninger mv.
2. Lagring – spændende muligheder for at gemme billeder og dokumenter i programmer som Paperport.
3. Behandling – slægtsforskningsprogrammer, som altid har været en hovedsag for foreningen, og udveksling via DISBYT og DIS-Forum.
4. Output – hjemmesider, slægtsbøger, vejledninger, et område, der var enighed om var noget forsømt, og som vi fremover vil satse mere på.



Fra venstre ses:
Ole H. Jensen,
Werner Wittekind,
Boris Reimann og
Ole Hald Madsen



Tv: Kathrine Tobiasen, Ole H. Jensen, Arne Julin, Werner Wittekind, Boris Reimann og Hanne Marie Rud.

Hjælp til at arrangerer møder i DIS

Om søndagen deltog Ann Christensen, som er blevet associeret til bestyrelsen med den opgave at hjælpe med at arrangere møder. Kig i kalenderen på side 3 og se, at det samarbejde allerede har båret frugt!

DIS' bestyrelse har besluttet at tage problemerne med den manglende læselighed i Arkivalier Online op over for Statens Arkiver. Vi har derfor sendt brev til Rigsarkivaren. Læs mere om det videre forløb i nyhedsbrevet DIS-nyt og i næste nummer af Slægt & Data.

DIS' brev til Rigsarkivaren om Arkivalier Online

I Foreningen DIS-Danmark har vi med stor interesse, men også med stigende bekymring, fulgt udviklingen i Statens Arkivers projekt vedrørende scanning af arkivalier på www.arkivalieronline.dk

Interessen for vores fælles fortid er i disse år stærkt stigende. Det ses bl.a. i vores medlemstal, som stiger måned for måned og nu har passeret 4.000. Når det sammenholdes med de nyligt gennemførte forringelser i åbningstiderne på arkivernes læsesale, er det klart, at der er hårdt brug for et alternativ.

Desværre må vi konstatere, at www.arkivalieronline.dk i sin nuværende form ikke udgør et sådant alternativ. Hertil er den tekniske kvalitet af de offentliggjorte scanninger ganske enkelt for dårlig. Efter vores opfattelse skyldes den dårlige kvalitet ikke begrænsninger i de tekniske muligheder, men derimod nogle forkerte valg med hensyn til billed- og filformater. Vi har lavet en hjemmeside, som illustrerer problemerne og mulige løsninger – se: www.dis-danmark.dk/ao/

Vi skal kraftigt opfordre Statens Arkiver til at tage projektet op til fornyet overvejelse. I en tid med knappe ressourcer er det særdeles vigtigt at bruge midlerne med omtanke og sikre en varig kvalitet af det udførte arbejde. Med den nuværende kvalitet må vi forudse, at man om få år vil være tvunget til at kassere hele det udførte arbejde og starte forfra. Det må ikke ske.

Vi ser frem til en konstruktiv dialog om det videre forløb.

Med venlig hilsen DIS-Danmark

Man husker bedst når man er på stedet

Af Hanne Marie Rud og
Anne Katrine Rud

Vi søstre drog på en to-dages tur med vor far til hans barndomsland i Sønderjylland. Ved gensyn med stederne væltede historierne frem & vi noterede.

Der blev i Slægt & Data nr. 2, 2000 bragt et gammelt fotografi af Aabenraa under voldsomme oversvømmelser. Da vores far så fotoet, udbrød han: „Det er jo udsigten over min baghave. Det er taget fra vor terrasse.“

Hanne – familiens slægtsforsker – konstaterede, at der var noget slægts-historie, hun ikke havde registreret.

Siden talte vi meget om at tage til Sønderjylland med far og opleve de steder, der var hans barndomsland. Det blev bare ikke lige til noget.

*Henning Rud og hans ældste datter
Anne Katrine Rud ved Gråsten Slot.*



Henning Rud bliver her på kirkegården i Aabenraa ved mindesmærket for I.P. Junggreen, rigsdagsmand i den tyske rigsdag, inspireret til at fortælle sin yngste datter Hanne Marie Rud mere om hendes kendte tipoldefar.

Medbragte udstyr

I september kom anledningen, og vi kørte fra København en tirsdag morgen. Vi piger medbragte papir og blyant og var desuden belæsset med diverse nymodens udstyr såsom kamera, videokamera og båndoptager.

Gråsten Slotshave var rammen om vore første oplevelser. På en lang tur rundt i haven fik vi alle vænnet os lidt til brug af kameraer og båndoptager.

I starten hæmmer en båndoptager, men efterhånden bliver den en tro følgesvend. Glæden ved at have haft den tændt næsten hele turen er stor, når man kommer hjem og genhører alt det, der blev talt om. Der er meget, man først rigtigt hører, når man kun lytter og ikke samtidig skal bruge øjnene.

Varmede op med lidt historisk

Ved Dybbøl Banke fortalte far om denne landsdels skiftende tilhørsforhold. Han var nu på „hjemmebane“, for den sønderjyske historie har altid været hans stærke side.

Vi fik berettet om landsdelens tilhørsforhold (tysk fra 1864-1920),

årstallene bag og befolkningens oplevelse af dette. Vi så de gamle kanoner og fra skanserne ned over landskabet. Pragtfuld udsigt over Sønderborg, Egersund og Broager land.

Aabenraa

Sidst på eftermiddagen nåede vi til Aabenraa og havde på forhånd via Internettet fundet frem til Hotel Royal på Nørre Torv midt i byen. Et lille, hyggeligt hotel med 6 værelser.

Da det var lidt svært for far at guide bilen rundt i Aabenraa, fordi gaderne var blevet ensrettede efter hans tid, satte vi bilen og gik det sidste stykke.

På hotellet fornemmede de straks fars specielle relationer til byen – han kunne jo slynge om sig med gadenavne. De forklarede udførligt vejen til parkeringspladsen i hotellets gård.

Gågaden - fars barndomsgade

Efter at være installeret på værelserne, gik vi tur på gågaden – fars barndomsgade. Han bemærkede straks, at det gamle „Svaneapotek“ lige skråt over for hotellet var blevet restaurant.

Hvad var mere nærliggende end at reservere bord til senere. Aftensmaden skulle bare nydes her – ikke fordi det var lige ved hotellet – men fordi det var min fars barndomshjem.

Vores oldefar (fars morfar) havde været apoteker her i mange år. Adolf Meier – ja det lyder jo tysk, og tysk var han også født, men han kom til Aabenraa, mens byen stadig var tysk, og købte apoteket. Svaneapoteket flyttede mange år senere længere nordpå i gågaden – Ramsherred, som den hed dengang.

Det var længe efter 1920, hvor Adolf Meier solgte apoteket.

De små smøger

Inden middagen nåede vi at se de små smøger, „mellemgange“, der forbinde gågaden med området bag husene.

Husenes haver gik helt ned til Madsen. Der blev siden fyldt op, og anlagt en havnevej og bygget en amts-gård mm. Nu var stykket mellem haverne og havnevejen en stor rodet byggeplads inklusiv parkeringspladser.

Særdeles ucharmerende, men det er jo bare om at tage de gamle briller på og så prøve at se tingene, som de må have set ud for 70-80 år siden i fars barndom.

Smøgerne mellem husene havde navne efter nogle af datidens store folk i byen: H.P. Hanssen, I.P. Junggreen etc. Lidt mere om dem senere.



En glemsom ung journalist

Far førte os målrettet ned ad en smøge. Bag det røde hus fandt han havehuset, hvor han i flere år havde boet med sin far, mor og storebror hos bedsteforældrene – apotekeren.

Det var sidst i 1920'erne, hvor mange blev berørt af den store arbejdsløshed – og så rykkede man sammen, når det var småt med pengene.

Vores farfar, Harald Rud, var jour-



Den gamle røde bygning lignede sig selv fra dengang, det var byens apotek. Her var vores oldefar apoteker, og byens læge – fars morbror Carl – havde klinik på 1. sal. Nu rummer huset en hyggelig græsk restaurant.

nalist og kom til Aabenraa, da han fik arbejde på avisen Heimdal fra 1918-1923.

En vandrehistorie i familien er, at apotekeren havde bemærket: „Det er da en pæn ung mand, men han er vist temmelig glemsom – han glemmer jo sine galocher, hver gang han går“. Den unge journalist var nødt til at komme igen og igen. Han fik da også apotekerens datter Helene – vores farmor.

Den unge familie boede først i den nordlige del af Aabenraa, og her blev vores farbror Christian født. Derefter flyttede familien til Haderslev, hvor farfar arbejdede på Haderslev Amtstidende, en aflægger af avisen Heimdal i Aabenraa. Far blev født i Buegade i Haderslev i 1924.

Omskiftelige tider

Da avisen i Haderslev gik ind, måtte farfar sammen med sin familie flytte ind hos svigerforældrene – apotekeren i Aabenraa.

I de år ernærede han sig som freelance journalist, indtil han i 1929 kom til København som redaktionssekre-

tær på avisen Morgenbladet. Også den lukkede desværre knapt et år efter.

Morgenbladet var et forsøg på at lave et venstreblad i København, men det gik jo slet ikke dengang i København, for Venstre var jo et bondeparti!

Vores far og farmor var med i København og boede dels i en lejlighed på Sankt Marcus Plads og dels i et pensionat på Esplanaden. Onkel Christian var begyndt i skolen i Aabenraa og blev derfor hos bedsteforældrene.

Efter Morgenbladets lukning flyttede de tilbage igen til Aabenraa.

Kun to måneder i 2. klasse

Far begyndte i 1. klasse i april 1931 på Borgerskolen i Aabenraa, for i Sønderjylland startede skoleåret nemlig i april. Han fortsatte i 2. klasse i april 1932.

Da farfar i juni 1932 fik job som pressechef på radioen i København, købte familien et rækkehus på Kame-liavej i Hellerup. Her begyndte far i august i 3. klasse – for han havde jo gået i 2. klasse. At det så kun var to måneder, tog ingen sig af. Han blev derfor student som kun 17-årig.

Faldet fra 2. sals højde

Da far genså huset bag apoteket kom historien, som vi ganske vist havde hørt før, men aldrig selv havde kunne sætte billeder på.

Far udpegede det vindue i 2. sals højde, hvor han faldt ud som dreng. Han ramte det skrå tag på nabohuset, som han rullede ned ad, før det sidste frie fald ned i nabogården. Pigen så ham falde ud og styrtede ind i stuen og fortalte det til fru.

Farmor tog benene på nakken og løb hele vejen ned fra 2. sal, op ad smøgen, hen ad hovedgaden og ned ad næste smøge. Her kom drengen gående med sin ene sko i hånden og sagde: „Jeg tabte min ene sko“. Så alt, hvad faldet forårsagede, var et brækket kraveben og et flækket øjenbryn.

Artiklen fortsætter på næste side

Jomfru Fanny

Middagen indtog vi i selvsamme lokale, som havde været apotek. Far udpegede og forklarede, hvordan der havde set ud dengang og om arbejdet i apoteket.

Restaurantens vært satte sig hen til vores bord. Han og far hyggesnaktede om de ændringer, der var foretaget – alt fra lofte og vægge til døre.

Efter middagen hørte vi kort om Aabenraas berømte Jomfru Fanny. Vor farmor, Helene Rud, skrev under 2. verdenskrig en bog om Jomfru Fanny, der var veninde med hendes bedstemor. Men det er en helt anden historie. Nu var vi trætte og mætte efter en lang dags beretninger.

Konditoriet - for byens fruer

Hotellens morgenbuffet blev serveret i en café overfor. Far kom i højt humør. I gamle dage var dette „Konditor Theysen“, stedet hvor byens fruer mødtes hver formiddag kl. 10 og drak formiddagskaffe og udvekslede historier. Her havde hans mormor og mor tronet, og han havde været med på en lytter. Konditoriet var stort set uforandret. Nostalgi – så det baskede.

Kirkegård med mange historier

Efter endnu en spadseretur rundt i Aabenraa, kørte vi til kirkegården.

Der var mange gravsten at finde og til disse havde far ofte en lille historie. Et godt fif er at spørge: „Far, hvem

er det egentlig, der ligger her?“ Så kommer hele smøren. Godt, at vi havde båndoptageren på, for det gik stærkt!

Vi så gravstedet for fars morbror Carl – der havde været læge i Aabenraa. Taknemmelige patienter havde rejst et lille mindesmærke, og gravstedet var derfor blevet fredet. Vores farfar og farmor havde gravsted sammen med apotekeren og hans hustru.

I.P. Junggreen

Længere fremme kom vi til en stor højsten rejst for I.P. Junggreen. Han er vores tipoldefar – vores farmors morfar. Junggreens profil var indstøbt i stenen. Vi tog flere fotos bl.a. af far i profil foran Junggreens profil - for at kunne studere, om de har fælles træk.

I. P. Junggreen var rigsdagsmand, gift 4 gange og havde mindst 7 børn, så der kunne jo nemt være mange flere gravstene, vi skulle se på denne kirkegård. Vi fandt derfor kirkegårdskontoret og gik derind.

„Guf“ til slægtshistorien

Her mødte vi stor hjælpsomhed. Vi fik kopier af gravstedsprotokollen, og mange navne og datoer fremgik heraf. Også hvem, der gennem tiden havde haft ansvar for de forskellige grave, og hvem der betalte de årlige regninger for vedligeholdelse.

Vi spurgte efter navnet Middelheus, som var I.P.Junggreens stedfar. Den



meget venlige dame var blevet varm på opgaven og fandt i en gammel kartotekskasse et lille kort, der kunne lokalisere graven, og i gravstedsprotokollen stod flere detaljer.

Herefter blev vi vist rundt på kirkegården af en venlig kirkegårdsbetjent, der udpegede gravene. På stene fandt vi navne og datoer, vi aldrig ellers ville have fundet.

Kan varmt anbefales

Vi fik fotokopier med hjem, og nu kan vi så registrere det hele. Vi har lydoptagelser fra stederne samt fotografier og videooptagelser.

Da far genså stederne, kom en masse slægtshistorie frem, og flere sammenhænge faldt på plads for os.



Dette års weekend-kursus i Bjerringbro

Af Kathrine Tobiasen

Gennem en hel del år er der en flok slægtsforskere, som har hentet en årlig saltvandsindsprøjtning på weekendkurset i Bjerringbro.

SSF, Sammenslutningen af Slægtshistoriske Foreninger, holder den første lørdag-søndag i efterårsferien slægts-historisk weekendkursus på Nør-gaards Højskole, og for mange er det en aldeles uundværlig begivenhed. Der spares uden tvivl sammen til kurset her og der i de små hjem.

Fra kartoffeltyskere

Temaet skifter fra år til år. I år havde kursusleder Jesper Ratjen givet kurset overskriften "Hjemme under fremmede himmelstrøg".

Det gav plads til både ind- og udvandring, og programmet bød på en rundtur blandt såvel kartoffeltyskere som huguenotter og roepolakker, guidet af engagerede, vidende og humorfyldte foredragsholdere.

Formanden for foreningen Kartoffeltyskerne på Alheden, Elsa Steen Sørensen, fortalte varmt om sine seje aner og deres lange tur fra Sydtykland til de øde hedestrækninger i Frederiks.

Huguenotterne var Randi Ottesens emne. Hun har forsket både i Danmark og Sydfrankrig, og fhv. museumsinspektør på Lolland-Falsters Stiftsmuseum Ove H. Nielsen havde salen i sin hule hånd, da han beskrev polakkernes indtog i de lollandske roemarker.

Vandring ude og hjemme

En brik til de danske udvandreres saga i USA blev lagt af Henning Bender fra Det danske Udvandrerarkiv i Aal-

borg, der fortalte om danskerkoloni-erne, der undertiden kan ende med at være mere danske end danskerne herhjemme.

At vandring også kan foregå indenrigs, dokumenterede Annette Hoff fra Horsens Museum gennem et væld af spændende gamle fotos, der skulle illustrere hendes foredrag om "Flugten fra land til by".

Den mere teoretiske side af sagen tog Erik Kann sig af i sit foredrag "om at søge slægter udenlands." Pointen i al sin enkelhed: Grib sagen an, som når du begynder at forske i en for dig ukendt egn i Danmark.

Samvær med fæller

Men kurset er meget mere end foredragene. En vigtig del er samværet med meningsfæller og udvekslingen af forskningsresultaterne.

Kontaktkataloget, hvor alle deltagere har fået indført deres arbejdsområder, slægter og sogne, er et vigtigt led i formidlingen. Gennem hele weekenden ser man folk studere hinandens navneskilte ivrigt i jagten på den person, der måske har gravet i den samme lille udkant som en selv.

En anden del er standene: Spørgcentralen for de mere traditionelle slægtsforskerproblemer og internetcentralen for brug af de nyeste muligheden i cyberspace. Den sidste stod Erik Kann som sædvanligt for, og der var altid godt besat ved pc'erne i lokalet i pauserne mellem foredragene. Nogen tog vist også natten med.



Slægtsprogrammer

En anden form for hjælp kunne hentes i DIS-Danmarks lokale, hvor programmerne Brothers Keeper, WinFam og Reunion præsenteredes, suppleret med Family Tree Maker og Ancestral Quest (i et andet lokale).

Spørgelysten var stor, og det der begyndte som et forespørgsel om et problem med et program, kunne hurtigt udvikle sig til noget meget bredere. Som sædvanlig var der stor interesse for de bøger og slægtstavler, som blev forevist som eksempler på, hvad man kan få et ordentligt slægtsprogram til at hjælpe sig med at skabe. Ligesom der var søgning til den cd med tyske slægtsforskerlinks, som Ole H. Jensen havde medbragt.

Modsat tidligere var der ledige pladser på kurset, noget som fik kursusarrangørerne til at overveje vigtigheden af et bredt tema med bud til alle.

Men stadigvæk: Det slægthistoriske weekendkursus er et godt og inspirerende arrangement.



Nyt fra GEDCOMP

GEDCOMP er nu på 7. år en søgefacilitet for slægtsforskere, der forsker i danske (herunder skånske) personer.

Du får gratis udført en GEDCOMP-søgning efter de personer, du forsker i, ved at maile en GEDCOM-fil med dine slægts-historiske oplysninger til GEDCOMP.

For hver slægtsforsker, som har oplysninger med overlap til dine, sender GEDCOMP jer begge en e-mail, så I kan udveksle oplysninger.

Status for GEDCOMP pr. 2003-11-06

Indsendte personoplysninger: 2.666.000

Indsendte GEDCOM-filer: 1.581

Udsendte e-mails om personsammenfald: 67.366.

Alle indsendte filer med oplysninger om mindst 436 personer har givet indsenderen mindst een meddelelse om personsammenfald med en fil indsendt af en anden slægtsforsker.

Observeret gevinsthyppighed ved indsendelse af GEDCOM-fil med oplysninger om X antal personer, hvor X er højst 435:

X		Gevinst
Mindst	Højst	%
30	435	96
196	302	94
126	195	89
64	125	74
1	63	46

Tallene i tabellen er fremkommet på følgende måde:

De indtil nu indsendte filer til GEDCOMP med oplysninger om højst 435 personer er inddelt efter antal personer i 5 lige store grupper.

%-satsen i hver gruppe er andelen af filer i denne gruppe, hvor indsenderen har fået mindst een meddelelse om personsammenfald med en fil indsendt af en anden slægtsforsker.

Du kan få mere at vide om GEDCOMP på: www.lklundin.dk/gedcomp/

Lars Kr. Lundin
gedcomp@lklundin.dk

TIPS OG IDEER

Nyt om Brothers Keeper

Efteråret har budt på 3 store nyheder vedrørende BK

Sikkerhedskopi direkte til cd-rom brænderen

Indtil for nylig var det kun muligt at oprette en sikkerhedskopi direkte til cd-brænderen, hvis man anvendte Windows XP på engelsk, hvilket der jo ikke er mange, der gør her i Danmark.

Derfor er det glædeligt, at det nu er lykket at få denne funktion til at virke med en dansk version af Windows XP.

Det kræver dog, at man anvender nyeste version af Brothers Keeper – i skrivende stund hedder den 6.1.21. Nyeste opdatering kan altid hentes på www.brotherskeeper.dk eller på www.bk6.dk

Gem dine udskrifter som en RTF fil med billeder (RTF = Rich Text Format).

Den anden store nyhed er, at der nu kan gemmes udskrifter som en RTF fil med de billeder, som er linket til de enkelte personer.

Dette giver langt bedre muligheder for at færdiggøre ens slægtsbog sammen med de billeder, som er blevet udvalgt i forbindelse med indtastningen af de mange slægtsdata. Begge funktioner kræver, at man er registreret bruger af Brothers Keeper.

Dansk BK 6.1 manual – nu i 2. oplag

Brothers Keeper manualen på dansk har været en stor succes, hvorfor et nyt oplag er blevet trykt. Dette andet oplag er blevet udvidet, således at den indeholder 180 sider i A5 størrelse og illustreret med 60 foto.

Manualen omfatter foruden en gennemgang af programmet, opdelt i mere end 120 afsnit, også et afsnit med de ofte stillede support spørgsmål.

Som ekstra tillæg er medtaget en liste af GEDCOM koder sammen med en dansk forklaring om, hvilke data der ligger bag den enkelte GEDCOM-kode.

Nyt er også en fortegnelse over de fejlkoder som programmet kan komme med og for mange af disse er der en forklaring på hvorledes fejlen kan rettes.

Pris 150 og kan bestilles ved:

Chris Gade Oxholm Sørensen – oxholm@brotherskeeper.dk
Kolt Kirkevej 31, 8361 Hasselager.

DIS-Danmarks ekspedition

Ole Hald Madsen
Rikkeminde Allé 4
5250 Odense SV

Tlf. 26 84 25 19
ekspedition@dis-danmark.dk

Telefonen er åben for ekspedition:
Tirsdag kl. 14-18
Ellers telefonsvarer.

Ekspeditionen vil kunne besvare spørgs-
mål og sørger i øvrigt for forsendelse af
foreningens forskellige produkter, f.eks.

cd'en med Slægt & Data, disketten
„Hvem Forsker Hvad“ ect.

Ekspeditionen står også for tilmelding til
DIS-Danmarks læsekredse, hvor uden-
landske blade rundsendes blandt DIS-
medlemmer.

DIS-Danmarks bestyrelse

Ole H.Jensen <i>Formand, HFH-repr, nordtysk-repr.</i> Kløvermarken 3, 6430 Nordborg. Tlf. 74 45 02 35	jensen@dis-danmark.dk
Lars Jørgen Helbo <i>Næstformand, KIK-repr.</i> Borgergade 44, 8450 Hammel. Tlf. 86 96 51 33	helbo@dis-danmark.dk
Erik Kann <i>Ansvh.redaktør.</i> Johan Jepsens Vej 1, 2830 Virum. Tlf. 45 85 18 02	kann@dis-danmark.dk
Werner Wittekind <i>Kasserer.</i> Rudersdalsvej 114, 2840 Holte. Tlf. 45 41 43 15	wittekind@dis-danmark.dk
Hanne Marie Rud <i>Webmaster.</i> Thøger Larsens Allé 48, 2750 Ballerup. Tlf. 44 66 17 04	rud@dis-danmark.dk
Ruben Højmark Jensen <i>Sekretær.</i> Lucernevej 17, 4180 Sorø. Tlf. 57 83 28 94	hojmark@dis-danmark.dk
Kathrine Tobiasen <i>Redaktionsmedlem.</i> Korsagervej 13, 8900 Randers. Tlf. 86 44 56 89	tobiasen@dis-danmark.dk
Ole Degn <i>KIK-repr.</i> Mellemhøjen 11, 8800 Viborg. Tlf. 86 67 47 02	degn@dis-danmark.dk
Boris Reimann <i>Nordisk + KIK-repr.</i> H.J.Poulsens Allé 118, 5250 Odense SV. Tlf. 66 17 2840	reimann@dis-danmark.dk
Arne Julin <i>Suppleant.</i> Hovedgaden 75, 4050 Skibby. Tlf. 47 52 80 48	julin@dis-danmark.dk
Kai Eskildsen Møller <i>Suppleant.</i> Havremarken 59, Holbøl, 6340 Kruså. Tlf. 74 60 89 10	moller@dis-danmark.dk

Indbetaler

8 7

Beløbsmodtagers kontonummer og betegnelse

Beløbsmodtagers kontonummer og betegnelse



**501-2058
DIS-Danmark**
Rudersdalsvej 114
2840 Holte



**501-2058
DIS-Danmark**
Rudersdalsvej 114
2840 Holte

Meddelelser vedr. betalingen kan kun anføres i dette felt.

Underskrift ved overførsel fra egen konto

Post Danmarks kvittering

Kontingent 2004 : 125,00 kr.

Kroner

Øre

Betalingsdato

eller

Betales nu

Gebyr for indbetaling betales kontant

Kroner

Øre

125 00**125 00**

Til maskinel aflæsning – Undgå venligst at skrive i nedenstående felt

Dag Måned År Sæt X
4031S (12.03) BG 994-22952

Checks og lignende accepteres under forbehold af at BG Bank modtager betalingen. Ved kontant betaling på posthus med terminal er det udelukkende posthusets kvitteringstryk der er bevis for hvilket beløb der er indbetalt.

+01<

+5012058<

BUK i perforeringen og riv FORSIGTIGT eller klip
- så girokortet ikke beskadiges. Eller indbetal via netbank.

Kontingent 2004

Det er atter tid at betale kontingent for det kommende år - nemlig inden 1.2.2004

Af Werner Nielsen Wittekind, DIS' kasserer

I skal bruge girokortet, der sidder øverst her på bagsiden. (Vi har undersøgt muligheden for betaling via PBS, men det er endnu ikke faldet helt på plads, dels af tekniske, dels af økonomiske årsager).

Betal gerne via NETBANK

Nogle af jer betaler via netbank og skal bruge girokort **00** eller **01**. Nogle programmer beder også om registreringsnummer, det er så **9570**.

HUSK også at skrive jeres medlemsnummer. Det er de sidste fire cifre efter bogstaverne 12352 ARC **XXXX** (fortrykt oppe på girokortet i feltet: Indbetaler).

'Indbetaler' må gerne være en anden person end DIS-medlemmet, men HUSK medlemsnummer, for ellers kommer jeg til at oprette personen som nyt medlem.

Fra udlandet

Via netbank eller overførsel gennem egen bank kan alle udenlandske medlemmer betale ved at benytte følgende IBAN DK71 3000 0005 0120 58 og indbetale 125,- Dkr.

Norske medlemmer kan indbetale kontingent til konto 8101 06 11601. Denne konto er i Norge og kræver ingen afgift. Men husk, beløbet skal svare til Dkr. 125,-.

Følgende skal IKKE betale

Følgende medlemmer HAR betalt for 2004 og skal derfor IKKE betale igen. Dit medlemsnummer er de sidste fire cifre efter bogstaverne 12352 ARC **XXXX**

1228, 1245, 1391, 1504, 1669, 1965, 2030, 2046, 2203, 2246, 2451, 2488, 2633, 2646, 2676, 2780, 2836, 3062, 3266, 3329, 3403, 3660, 3684, 3936, 4083, 4196, 4215, 4274, 4292, 4398, 4566, 4576, 4615, 4621, 4635, 4789, 4796, 4929, 5011, 5058, 5134, 5262, 5280, 5334, 5340, 5424, 5427, 5572, 5641, 5741, 5878, 5882, 5886, 5891, 5894, 5898, 5909, 5934, 5959, 5965, 5975, 5982, 5995, 6009, 6010, 6012, 6020, 6032, 6138, 6354, 6417, 6523, 6625. Samt fra nummer 6634 og højere tal.

Følgende skal dog forny deres medlemskab

6640, 6647, 6649, 6650, 6651, 6655, 6658, 6662, 6663, 6665, 6681, 6683, 6685, 6692, 6703, 6705, 6711, 6713. Disse medlemmer har indmeldt sig efter 1.10.2003 og tilkendegivet, at de ønskede medlemskab fra 2003.

Hvert år er der en del, der får betalt to gange, fordi de ikke tjekker ovenstående. Dobbelte betalinger bliver bogført som betaling for det efterfølgende år (altså for 2005).

Jeg har stadig nogle ukendte indbetalinger, der er foretaget på posthuset, men som ikke er udfyldt. Det gælder både fornyelse af medlemskab samt nyindmeldte!