



Danskernes Historie Online

Danske Slægtsforskeres Bibliotek

Dette værk er downloadet fra Danskernes Historie Online

Danskernes Historie Online er Danmarks største digitaliseringsprojekt af litteratur inden for emner som personalhistorie, lokalhistorie og slægtsforskning. Biblioteket hører under den almennyttige forening Danske Slægtsforskere. Vi bevarer vores fælles kulturarv, digitaliserer den og stiller den til rådighed for alle interesserede.

Støt Danskernes Historie Online - Bliv sponsor

Som sponsor i biblioteket opnår du en række fordele. Læs mere om fordele og sponsorat her: <https://slaegtsbibliotek.dk/sponsorat>

Ophavsret

Biblioteket indeholder værker både med og uden ophavsret. For værker, som er omfattet af ophavsret, må PDF-filen kun benyttes til personligt brug.

Links

Slægtsforskeres Bibliotek: <https://slaegtsbibliotek.dk>

Danske Slægtsforskere: <https://slaegt.dk>



SLÆGT & DATA

8. ÅRG. NR.1

MARTS

1994

Indholdsfortegnelse

En slægtsdatabase i Solrød	6
BK-Nyt version 5.2	9
Indkaldelse til Generalforsamlingen	11
Regnskab for 1993	12
Læseapparater	14
DIS-Forskerregister	15
Hvem Forsker Hvad	19
Nyt fra arkiverne	20
Lokalarkivernes ofte oversete forhold	22
Bestyrelsens beretning	24
Cumber Family Tree vers. 4.1	27
Brothers Keeper - Noterne !	29
Register til Slægt & Data 1993	31
Kildeindtastningsprojektet - lidt statistik	38
Tillæg til Kildeoversigten	39
Auktion ved generalforsamlingen	40

DIS-DANMARK

Samfundet for dansk genealogi og Personalhistorie

DATABEHANDLING I SLÆGTSFORSKNING DIS - DANMARK

Formand:

Svend-Erik Christiansen, Hvedebjergvej 24, 8220 Brabrand 86 25 22 52

Næstformand:

Elsebeth Paikin, Kildevænget 37, 2100 København Ø (ma+to kl.15-17) 39 27 24 33

Kasserer:

Jens J. Jerichow, Kastelsvej 24, 4.th, 2100 København Ø 35 26 62 15

Øvrige bestyrelsesmedlemmer:

Hanne Marie Rud, Egebjergtoften 122, 2750 Ballerup 44 66 17 04

Arne Julin, Hovedgaden 75, 4050 Skibby 42 32 80 48

Villy Danielsen, Vodroffsvej 27, 1.tv. 1900 Frederiksberg C. 31 21 50 67

Bent Pilgaard, Randersvej 29, 8800 Viborg 86 67 55 12

Jens Verner Nielsen, Bagergyden 1, Høruphav, 6470 Sydals 74 41 55 80

Slægt & Data, redaktion:**Ansvarshavende**

Hanne Marie Rud, Egebjergtoften 122, 2750 Ballerup 44 66 17 04

Ekspedition

Arne Julin, Hovedgaden 75, 4050 Skibby 42 32 80 48

Repræsentant fra Samfundet for Dansk Genealogi og Personalhistorie:

Jørgen Papsøe, Troidager 8, 2950 Vedbæk 42 89 06 60

Eftertryk med kildeangivelse tilladt. Redaktionen påtager sig intet ansvar for uopfordret indsendt materiale. Artiklernes indhold står for forfatterens holdning. Hvis forfatter ikke er angivet er det meddelelser fra bestyrelsen. Bladet sendes gratis til foreningens medlemmer. Medlemskontingent for 1994: 80,- kr. Girokonto 5 01 20 58 DIS-Danmark
Deadline for indsendt materiale er 15.april 94, 15. juli 94, 15. sept 94

Hvor intet andet er nævnt finder møderne sted i vores faste **mødelokale** i N. Zahles Seminarskoles Festsal, Nørre Voldgade 5, stuen, København K. skråt over for Nørreport Station, så det er nemt med S-tog. Der går også mange busser dertil og gode parkeringsmuligheder. **Deltagergebyret** er som sædvanligt 20 kr. pro persona, som betales ved indgangen.

Tilmelding er nødvendig af hensyn til det praktiske arrangement (f.eks. kopiering af materiale) og fordi der ved nogle møder er begrænset deltagerantal, men ikke mindst for at kunne ringe/skrive om ændringer eller aflysninger, hvis det skulle blive nødvendigt. HUSK derfor også at oplyse telefonnummer!). Tilmelding til Københavnmøderne kan ske skriftligt eller telefonisk (evt. via BBS) - **senest 3 dage før mødet** - til:

Villy Danielsen, Vodroffsvej 27, 1.tv. 1900 Frederiksberg C. Tlf. 31 21 50 67.

Til Jyllandsmøderne skal tilmelding ske til de personer, der er nævnt ved det enkelte møde. Tilmelding kan også ske på BBS i DIS's medlemskonference.

Til de møder, hvor der er begrænset deltagerantal, er det et krav fra de institutioner, vi besøger, at antallet af deltagere holdes nede, og det er derfor absolut nødvendigt i forvejen at tilmelde sig arrangementerne. Ring eller skriv i god tid, da disse arrangementer erfaringsmæssigt hurtigt bliver overtegnede.

Lørdag den 12. marts kl. 13:00

OCR - eller: Kan computeren læse?

Hvad er OCR-scanning ? Hvordan virker det ? Og hvor står vi i dag med hensyn til hard- og software? Er OCR pålideligt nok? Kan OCR-scanning betale sig frem for at taste ind? Hvor stor er fejlprocenterne? Kan vi inden for nær fremtid forvente mere pålidelige systemer?

Søren Heine Sørensen vil på basis af sine, Dansk Data Arkivs og andres erfaringer med OCR. Søren Heine Sørensen er uddannet inden for EDB og ansat hos Dansk Data Arkiv, historie- og tekniksektionen, specielt med henblik på undersøgelse og vurdering af mulighederne inden for OCR (Optical Character Recognition = optisk tegn genkendelse). OCR-programmer, er programmer, der kan 'oversætte' et grafisk billede af en tekst til ren tekst. Det vil blive et spændende møde, hvor vi kan komme på forkant med den tekniske udvikling, men mødet er nok mest for dem, der allerede har et minimum af kendskab til og erfaring med EDB - men alle er naturligvis velkomne.

Lørdag den 9. april kl. 12 - 17 ÆNDRET tidspunkt!!

Generalforsamling

Generalforsamlingen holdes i festsalen på N. Zahles Seminarskole, København. Læs mere herom på side 11 i dette nummer af **SLÆGT & DATA**.

Tirsdag den 3. maj kl. 19:30

Brother's Keeper Seminar

Et møde for dem, der bruger Brother's Keeper. Aftenen vil blive brugt til diskussion af brugen af BK, udveksling af idéer og gode tips. Der vil også være lejlighed til at stille spørgsmål eller søge løsning på problemer - det bedste vil være, hvis man i forvejen (helst inden 23. april) sender evt. spørgsmål til Elsebeth Paikin, idet der så vil være større mulighed for, at de vil kunne besvares - f.eks. vil der være mulighed for at få svar på spørgsmålene i forvejen fra John Steed pr. modem. Forslag til forbedringer eller nye muligheder modtages også gerne, de vil så blive sendt til John Steed.

FYN

23. april

Lørdag den 14. maj 1994 kl. 11 - 16

Kildeindtastninger

Mødet finder sted på Dansk Data Arkiv, Islandsgade 10, Odense C.

Dagen er helliget indtastning af kilder i forskellig sammenhæng.

Foredrag: Hans Jørgen Marker, Dansk Data Arkiv, vil fortælle generelt om arkivet og dets arbejde samt mere specifikt om problemer og spørgsmål i forbindelse med kildeindtastninger. Det sidste er en uddybning af Markers artikel i Slægt & Data 1/93.

Demonstration: Elsebeth Paikin vil demonstrere brugen af kildeindtastningsprogrammet KIP og på baggrund af de indhøstede erfaringer og SAKI-samarbejdet fortælle om de mange problemer, tvivlstilfælde og spørgsmål, der kan dukke op ved indtastning af kilder, og hvordan man bedst kan overvinde problemerne.

Seminar: Diskussion og udveksling af erfaringer og idéer vedrørende indtastning i KIP eller SAKI-grundmodellen.

Søgning i base: På en computer vil ligge alle de kilder, der er indtastet i KIP, og der vil blive lejlighed til at søge i indtastningerne og - hvis der er mulighed for at skaffe en printer - at udskrive, hvis man finder noget af interesse.

JYLLAND

Lørdag den 26. marts 1994 kl. 10-16

Brugermøde på biblioteket i Fredericia

Hvordan bruger jeg min PC - udveksling af erfaringer. Til dette møde efterlyser vi medlemmer, som vil fortælle/visе, hvordan de benytter deres PC; kontakt Svend-Erik Christiansen. Tag anetavler o.l. med til inspiration for andre. Tilmelding til Jens Verner Nielsen og Svend-Erik Christiansen senest 18. marts. Se adresser & telefonnumre på side 2.

Meddelelser fra bestyrelsen

Indlæg til Slægt & Data

Alle medlemmer er velkomne til at skrive indlæg til bladet - korte såvel som lange. Indholdet af artikler, læserbreve og omtale af programmer giver kun udtryk for forfatterens mening. Bestyrelsens holdning kommer til udtryk i 'Meddelelser fra bestyrelsen' eller i artikler, hvor ingen forfatter er angivet.

Redaktionen er ikke ansvarlig for uopfordret indsendt materiale, ligesom vi vurderer indsendte artikler med henblik på publikation. Annoncer optages efter aftale. Vi modtager meget gerne også en diskette med tekstens indhold foruden artiklen på papir.

DIS fik den 26. januar 1994 den indmeldelse, der bragte medlemstallet op på 1000. Det var et medlem i Smørum, der fik foreningen til at nå det runde tal. Vort medlemstal steg for øvrigt med 23% i 1993.

HUSK !! Kontingent

Har du ikke betalt kontingent for 1994 (betalingsfristen var 1.2.94) er dette det sidste nummer af Slægt & Data du modtager, da du er slettet pr. 15.marts 1994.

Aflysning af møder

Det er med dyb beklagelse, at vi måtte aflyse mødet i København den 4. dec. 1993. Elsebeth Paikin havde beklageligvis ingen anden mulighed på grund af dødsfald i familien.

Hvad vi beklager mest af alt er, at det ikke lykkedes at få meddelt afbud til alle, der havde meldt sig til mødet. Villy Danielsen brugte megen tid på at ringe rundt og på at finde frem til telefonnumre, til dem, der havde meldt sig til mødet uden at opgive telefonnummer. Det skal derfor her endnu engang understreges meget kraftigt:

**HUSK ALTID AT OPGIVE
TELEFONNUMMER
VED TILMELDING TIL MØDER!**
- evt. til en nabo's telefon.

Vi vil naturligvis bestræbe os på ikke at skulle aflyse møder, men det kan jo ske, at uheldet er ude - og det er ikke altid et andet (tilfredsstillende) arrangement kan blive stablet på benene i løbet af kort tid.

En Slægtsdatabase i Solrød

af Kirsten Larsen & John Møller

Ved Solrød Lokalarkiv har to interesserede i løbet af de sidste 3 år opbygget en slægtsdatabase på godt 26.000 personer. Registreringen sker i "Brother's Keeper".

At en person er med i basen, er ikke ensbetydende med, at den pågældendes data er fuldstændige, og at alle familierelationer er på plads. Der er mange løse ender, enkeltpersoner og fritsyvævende par med et barn eller to. Erfaringen har imidlertid lært os, at det ikke kan betale sig at søge at "færdiggøre" personerne, efterhånden som de lægges ind. Læs nogle flere oplysninger på, så løser mange problemer sig selv.

Skal vi begrænse os ?

Det oprindelige mål var en fuldstændig registrering af personer med tilknytning til den nuværende Solrød kommune (sognene Havdrup, Solrød, Jersie, Skensved og Karlstrup), men det viste sig hurtigt, at slægterne ikke holdt sig inden for kommunens grænser, som de burde.

Trods generel trofasthed mod hjemsoget var der mange, der flyttede eller hentede ægtefæller udefra, og af gode grunde var der ingen, der tog hensyn til, at der ville komme en kommunalreform i 1970.

Valget stod så mellem at glemme alt om de udenbys eller at udvide interesseområdet. Det blev det sidste. Mange fraflyttere vendte

tilbage - eller også gjorde børnene det. Skulle der være sammenhæng i slægtslinierne, var det nødvendigt at se stort på grænserne. Efterhånden udvidede projektet sig også ud over nabo- og nabonabosognene, og nu medtages alle, der har tilknytning til Roskilde amt. Godt og vel.

Hovedsigtet er dog stadig en total dækning af Solrød kommune, og hvis der sættes en øvre grænse ved ca. 1930, nås registrering af "Solrød-personerne" antagelig i store træk i løbet af 1994. Vi har ingen ambitioner om selv at dække hverken amtet eller Sjælland fuldstændigt - selv om det er en fascinerende tanke!

Kilderne

Arbejdet med Solrød-personerne er primært baseret på kirkebøger, folketællinger og skifter. For de øvrige personers vedkommende benyttes i høj grad sekundære kilder: Trykt materiale, håndskrevne stamtavler og oplysninger fra privatpersoner. Det giver naturligvis en svingende kvalitet i materialet, men kilde til oplysningerne noteres omhyggeligt, og så må basen kvalificeres, efterhånden som oplysningerne kan verificeres på korrekt vis.

I forhold til brugerne vil basen jo under alle omstændigheder være en sekundær kilde, der skal kontrolleres.

Arbejdsdeling

I starten søgte vi at dele kommunens sogne mellem os, men det holdt ikke. Der var for stor overlappning. Nu arbejder den ene meget målrettet på Solrød kommune, mens den anden hiver oplysninger hjem om "oplandet" og samler det hele i den fælles base.

Opdelingen var også nødvendig, fordi arbejdet foregår i fritiden og på to forskellige maskiner. Den, der arbejder på den fælles base, får så med mellemrum en ajourført version af den andens base og fletter de nye personer og oplysninger ind. Manuelt, person for person.

Arbejdsdelingen illustrerer et konkret, praktisk problem: Når der er mere end en, der arbejder på et projekt af denne karakter, kan det nødvendiggøre en masse ekstraarbejde. Det kan måske lige gå an, når der kun er to personer involveret, men i bare lidt større målestok vil det give alvorlige problemer. Og det er i stor målestok, dette her bliver interessant.

Inden for det sidste halve år er vi i Solrød blevet opmærksomme på, at 2 andre i amtet arbejder på tilsvarende brede projekter. En har indtastet ca 22.000 personer (ca. 3.000 med relation til Roskilde amt). En anden har ca 12.000 personer (ca. 10.000 med relation til amtet). Vi har altså alene i vores amt mindst 3 parallelle projekter, der hver for sig rummer mange gode oplysninger og formentlig supplerer hinanden på det smukkeste. Det er jo helt fint, men efterhånden som baserne vokser, bliver overlappningerne og dobbeltarbejdet større og større. Det er res-

sourcespild. Man burde jo kunne arbejde sammen om dette her.

En vision

Der er i årenes løb udarbejdet i tusindvis af anetavler og efterslægstavler samt et utal af generelle, faglige og geografiske biografiske leksika og oversigter. Datamængden er enorm, og der er for de fleste slægtsforskere meget stor sandsynlighed for, at en del af deres uløste problemer allerede er løst af andre. Vi har masser af detailstudier, men mangler overblikket. Hvor langt er dansk genealogisk forskning egentlig nået med projekt "Slægten Danmark"?

Det er problematisk med en arbejdsdeling baseret på geografiske kriterier for et begrænset område som Roskilde amt, jfr udviklingen af Solrød-projektet. Vi er også lidt skeptiske overfor en regional opdeling af Danmark. For det første kan det blive svært at finde fornuftige, naturlige grænser for disse regioner, og for det andet vil det i sidste ende forstørre problemet med at skabe det samlede overblik.

"Brother's Keeper" muliggør ganske vist sammenlægning af 2 baser, men det er ikke problemfrit at gøre det.

I Solrød ville vi uden tøven sammenlægge vores base med en tilsvarende fra Jylland eller Lolland-Falster - hvis det var ønskværdigt. Overlappningen ville være begrænset, og der er jo dobbelt personer i forvejen, fordi man ikke kan sikre entydig identifikation, hver gang man lægger en ny Jens Hansen ind.

Derimod ville vi være betænkelige ved en base fra det midtsjællandske område, fordi "Solrød-basen" allerede rummer mange personer herfra.

Sammenlægning med en af de andre baser fra Roskilde amt vil vi uden videre afstå fra, fordi sammenfaldet vil være omfattende, og man ikke vil kunne håndtere det systematisk. Her er der nok kun den hårde metode tilbage: den mindste base indflettes i den største - person for person - på grundlag af udskrifter. Bare tanken om dette arbejde på landsplan er dræbende.

Nej, der bør etableres en landsdækkende base til dette sammenfatningsarbejde. Det er nok ikke muligt på nuværende tidspunkt, men hvis "Brother's Keeper" fandtes i en flerbrugerversion og blev forbedret på forskellige punkter - og hvis telefontaksterne var meget lavere end i dag - kunne man

arbejde sammen på en fælles base. Så kunne det virkelig blive til noget!

Det er det gamle regnestykke fra mellem-skolen om igen: hvis 2 slægtsforskere kan opbygge en database med 26.000 personer på 3 år, hvor stor en base kan 500 slægtsforskere så opbygge på 25 år?

Alle slægtsforskere kan naturligvis se perspektivet, men hvordan får vi organiseret - og finansieret - projektet?

Spørgsmål og bidrag til basen er naturligvis meget velkomne! Indtil "den store base" er en realitet, vil vi fortsætte med at hygge os med Solrød-projektet!

Kirsten Larsen & John Møller
SOLRØD LOKALARKIV
Solrød Center 4
2680 Solrød Strand

53 14 11 80

Fra Læsekredsen

Vi har måtte beslutte, at læsekreds-bladene kun cirkulerer indenfor landets grænser, derfor må vi desværre skuffe vore i udlandet boende medlemmer. Der er læsekredse for amerikanske, engelske, tyske, norske og svenske blade.

Hvis du er interesseret i at være med, så skriv til Bent Pilgaard. Det må understreges, at cirkulationstiden er lang (ca. ½ år), hvorfor nye medlemmer af læsekredsen godt kan komme ind i 'et hul', så der går lang tid, inden de modtager første blad.

Medium Januar blev COMPUTERGEALOGIE 9/28 fra Tyskland udsendt. Her medfølger et register for årene 1991/93. I øvrigt forstår jeg ikke, at der ikke er flere i læsekredsen for det norske blad. I øjeblikket er der en serie om DOS, som mange ville kunne drage nytte af. Tidligere udsendte numre opbevares hos mig og kan efter aftale lånes.

Adresseændring Læsekredsens medlemmer skal **HUSKE** også at melde adresseændring direkte til Bent Pilgaard, Randersvej 29, 8800 Viborg, Tlf. 86 67 55 12. Det er ikke nok at melde det til kassereren.

BK- NYT

af Jens Finderup Nielsen

John Steed har gjort det igen! Der har været stille omkring BK i flere måneder. Ingen nye disketter fra John Steed eller nye fillister i GENSOFT.INT. Men så en dag sidst i Januar dumpede en forsendelse ind med morgenposten. Det var John Steeds BETA version af BK5.2 med brev til "Translators".

BETA betyder, at det er en foreløbig udgave, og at programmøren erkender, at der er forskellige "bugs" eller fejl, som han gerne vil have nogle få brugeres hjælp til at finde. Det er ikke noget John Steed har givet sig af med tidligere, i hvert fald har det set ud som om, han blot sendte en ny version i omløb en gang imellem, og så rettede fejl efterhånden som brugere gjorde vrøvl.

Jeg er gået i gang med den danske oversættelse af de nye skærm- og udskriftstekster, og har sendt kopier af program og danske tekster ud til nogle få BETA-testere, erfarne brugere som vil hjælpe til med at finde fejl i program og oversættelse.

Rapporter om programfejl vil gå tilbage til John Steed som hjælp til hans arbejde med den endelige og "fejlfrie" udgave af BK 5.2, som han håber at have færdig i Marts. Han er også i gang med at skrive en ny brugsanvisning og få den trykt, således at han til foråret kan være klar til at udsende den nye version.

Hans princip er, at alle de brugere, der registreret hos ham, får en gratis opdatering, hvorimod påfølgende opdateringer må betales med 10 USD.

Alle registrerede brugere skulle derfor få en hilsen fra ham en gang i April-Maj i form af enten et sæt disketter, eller en meddelelse om, at nu kan den nye version fås mod at sende 10 USD. I sidste tilfælde kan jeg ifølge aftale tage mig af opdateringen, fordi omkostningerne ved at sende mindre beløb til USA er uforholdsmæssigt høje.

Hvad kan så den nye version?

Sortering af danske bogstaver er nu i orden. Der har været et problem i nogen tid efter at SORTF blev afløst af VSORT.

Det er blevet lettere at skifte databibliotek, hvis man har flere. En kommando fra hovedmenuen bringer et vindue op, hvori alle de forskellige databiblioteker vises. Man kan så blot pege og vælge.

Når man i en eller anden forbindelse søger en allerede indtastet person ved navn, dukker der nu et vindue op, der viser alle personer med dette eller lignende navne. For hver person kan man kalde yderligere oplysning, indtil man har fundet den rigtige, som så kan vælges ved at pege og trykke ENTER. Med denne nye funktion skulle det blive lettere at

undgå dobbelte indtastninger, et problem som har plaget mange især når det samlede antal personer kommer op over 1000.

Der er seks nye udskrifter i en undermenu til et nyt punkt på hovedmenuen. De er:

1. Direkte linie. Alle personer i linien mellem en proband og en valgt ane, med navne og datoer, og evt. noter.

2. Tæl efterkommere. Antal af efterkommere og deres ægtefæller, generationsvis.

3. Kontrol af datoer. Udskrift af alle de personer, der falder udenfor faste rammer, f.eks. mænd, der får børn udenfor rammen 14 til 90 år. For kvinder er rammen 14 til 45 år. Hvis ligestillingsrådet ikke bryder sig om disse rammer for aktiviteten, kan de (rammerne) ændres efter behag!

4. Manglende oplysninger. Hvilke personer mangler oplysninger i valgte felter. F.eks. for hvem mangler fødestedet.

5. Alle efternavne. Alle forekommende efternavne, og hvor mange (hhv. M og K) bærer hvert navn.

6. Steder og begivenheder. Alle stednavne, og for hvert en liste over alle begivenheder derstedes, med navne og datoer.

De mange nye funktioner og udskrifter giver mig anledning til at revidere den danske brugsanvisning. John Steed vil få tilsendt en kopi, så den vil indgå i programpakken hvadenten man får denne fra ham eller fra mig. Jeg har tilstræbt at gøre det let at ud-

skrive denne tekst uden brug af tekstbehandling og uanset printertype. John Steed har gjort det endnu lettere ved at tilføje nogle nye punkter på hjælpeskærmen, så nu skal man blot pege og trykke ENTER.

Så er der Æ Ø Å. Her har jeg tilføjet en printerprøve, der kan afsløre, om der er problemer med disse tegn eller med de grafiske og andre tegn som benyttes af BK. Prøven bør foretages før man går i lag med brugsanvisning eller BK udskrifter, og den vil vise om alt er i orden. Hvis ikke vil den antyde, hvad der kan gøres for at afhjælpe problemet.

Selv om nogle programfiler er blevet større, og der er kommet nye til kan hele pakken fortsat være på tre stk. 3½" disketter eller seks af de "gamle" 5¼". Jeg kan derfor fortsat tilbyde at levere version 5.2 til nye brugere, eller som opdatering til registrerede brugere som følger:

3 stk. 3½" 720 Kb disketter	Kr. 60
6 stk. 5¼" 360 Kb disketter	Kr. 80
Brugsanvisning	
udskrevet (A4 løsblade)	Kr. 60
<i>Priserne er incl. forsendelse</i>	

Forudbetaling kan ske ved check eller på min girokonto Nr. 653 1903.

Jens Finderup Nielsen
Vallerødgade 10
2960 Rungsted Kyst 42 86 25 90

GENERALFORSAMLING

DIS-Danmarks ordinære generalforsamling afholdes

lørdag d. 9. april 1994 kl. 12.00 - 17.00

i Festsalen på N. Zahles Seminarieskole, Nørre Voldgade 5, stuen, København K

Dagsorden:

1. Valg af ordstyrer
2. Bestyrelsens beretning
3. Regnskab for 1993
4. Budget for 1995
Herunder fastsættelse af kontingent (bestyrelsen foreslår ændring til 100 kroner)
5. Indkomne forslag

6. Valg

3 bestyrelsesmedlemmer er på valg

Villy Danielsen, København

Arne Julin, Skibby

Elsebeth Paikin, København

Alle tre modtager genvalg.

2 revisorer og 1 revisorsuppleant er på valg

Ole Jensen, Nordborg

Torben Devantier, Mørke

Jette Stoltenberg, Brøndby Strand (suppleant)

7. Eventuelt

Forslag, der ønskes optaget på generalforsamlingen, skal ifølge vedtægterne være sekretæren Jens Verner Nielsen, Bagergyden 1, Høruphav, 6470 Sydals i hænde senest 4 uger før generalforsamlingen.

Fra kl 12.00-13.00 vil der være demonstration af DIS-Forsk, DIS-Blad, HFH-diskette, spørgecentral, almindelig erfaringsudveksling samt gennemsyn af bøgerne m.m til auktionen efter generalforsamlingen.

INDTÆGTER

	Kredit
10 KONTINGENTER	71.860,00
12 KONTINGENT NÆSTE ÅR	0,00
20 MEDLEMSMØDER	6.519,50
30 RENTER	1.119,63
41 FORSKERREGISTER M/MOMS	4.520,00
51 DIS-BLAD M/MOMS	2.784,00
61 GL. SLÆGT & DATA M/MOMS	204,00
70 HFH 91 M/MOMS	160,00
71 HFH 93 M/MOMS	1.472,00
73 HFH 92 M/MOMS	3.515,00
81 DISKETTER M/MOMS	717,86
91 ANNONCER	0,00
101 DIVERSE	716,22
121 SÆRNUMMER SLÆGTSPR.M/MOMS	2.835,00
131 SOGNE M/MOMS	1.400,00
141 UTILITY	2.528,00
161 SÆRNR.KILDEOVERS.M/MOMS	6.690,00
	<hr/>
* INDTÆGTER IALT	107.041,21

UDGIFTER

	Debet
210 PORTO	15.016,15
220 ADM.MØDER	11.089,98
230 SLÆGT & DATA U/MOMS	23.146,46
231 SLÆGT & DATA M/MOMS	205,57
241 DISKETTER M/MOMS	7.457,00
250 TRYKSAGER U/MOMS	2.912,45
251 TRYKSAGER M/MOMS	1.464,00
255 MODEM/KONFERENCE	1.263,35
257 HVEM FORSKER HVAD	1.070,00
260 LEJE LOKALER/UDSTYR	4.550,35
270 FOREDRAGSHOLDERE	2.224,55
280 DIVERSE U/MOMS	6.120,55
281 DIVERSE M/MOMS	699,62
291 BLADPORTO	9.357,36
301 KONTORARTIKLER	5.829,50
310 KILDEOVERSIGT U/MOMS	18.600,13
311 KILDEOVERSIGT M/MOMS	<hr/>
* UDGIFTER IALT	111.007,02

320 BEHOLDNINGER	1.573,00
------------------	----------

* UNDERSKUD	2.392,81
-------------	----------

AKTIVER	Debet	
400 BEHOLDNING	1.573,00	
410 FORENINGENS MODEM'S	5,00	
420 GIROKONTO 5 01 20 58	11.224,44	
430 DEBITORER	2.775,00	
	<u>15.577,44</u>	
* AKTIVER IALT		15.577,44
PASSIVER		Kredit
460 MOMS UDGÅENDE AFGIFT		4.065,47
470 MOMS INDGÅENDE AFGIFT	3.523,85	
480 AFREGNING AF MOMS		<u>0,06</u>
		541,68
* SKYLDIG MOMS IALT		541,68
490 FORUDBETALT KONTINGENT		5.360,00
520 EGENKAPITAL PRIMO		<u>12.068,57</u>
		17.970,25
* PASSIVER IALT		17.970,25
* BALANCE		- 2.392,81

København 3. februar 1994

Jens Jerichow
Kasserer

Læseapparater

af Johs. Lind

Det, som vi har fælles i vor lille forening, er først og fremmest brugen af edb-udstyr. Men foruden disse moderne maskiner har en hel del af os sikkert også et anderledes bedaget apparat på bordet til brug for vores hobby, læseapparatet. Jeg tænker ikke på den flotte maskine, de har på biblioteket med udskiftelige linser og hurtigspoling. Det er nok de færreste, der har penge og plads til at holde sådan en privat. Men på det beskedne apparat, der tidligere var i brug til microfiche (mikrokort) for håndværkere, sparekasser o.m.a. Dem er det vist efterhånden kun os amatørforskere, der har brug for, og det betyder selvfølgelig, at de er ved at forsvinde ud af markedet, og at det er svært at skaffe reservedele dertil.

Mit eget apparat har netop slukket lyset for sidste gang. En sørgmodig syngen fra transformatoren har egentlig varslet det længe, så jeg har haft tid til at forberede mig på tabet, men ikke udnyttet tiden; for hvad skal man egentlig stille op, når endelig det sker?

Nu har jeg bestilt et nyt (brugt) læseapparat. Og så står jeg her med det gamle, som jeg ikke nænner at smide ud. Linserne er lige så gode som altid, og det er lampen vist også. En eller anden slægtsforskerkollega står måske lige netop og mangler det, som jeg ikke længere kan bruge.

Det gav mig den idé, om ikke et eller andet venligt medlem af vor forening kunne påtage sig at være kontaktperson for kolleger, der har eller ønsker reservedele til læseapparater. Kommunikationen bør nok være telefonisk, for der er ingen, der har tid til at vente på næste nummer af bladet, når den situation opstår.

På den måde kunne vi måske holde liv i vore gamle apparater nogle år endnu. Det er ikke alverden; men det kunne måske give den tilstrækkelige frist til, at arkiverne kan omstille sig fra mikrofilm til CD-ROM, eller hvad i alverden man ellers kan finde på i fremtiden.

Johs. Lind

Spurvevænget 41

6710 Esbjerg V.

75 46 03 61

Microfichelæseapparater til salg

3 stk komplette microfiche-læseapparater er til salg for højeste bud over 250,- kr.

DIS-medlem: Bent Andersen, Liljevænget 3, 5492 Vissenbjerg, Tlf 65 96 73 14.

DIS- FORSK

Introduktion og vejledning

For at gøre det lettere at finde frem til andre DIS-medlemmer, som arbejder med de samme slægtsnavne, de samme lokaliteter, de samme programmer, de samme printere, det samme computerudstyr eller blot bor i nærheden af en selv, har DIS-Danmark gennem flere år formidlet forskerregisteret (en diskette kaldet DIS-Forsk) til interesserede medlemmer.

Forskerregisteret rummede indtil sommeren 1993 også en oversigt over EDB-afskrevne kilder, men da denne del efterhånden blev for omfattende, og vi i forbindelse med indsamlingen af oplysninger til "Kildeoversigten" (sænummeret i 1993) fik behov for at medtage en stor del personer/arkiver, som ikke var medlemmer af DIS, besluttede vi at lave en særlig diskette med dette, som har fået navnet DIS-Kilde.

Fra 15. januar 1994 er forskerregisteret, DIS-Forsk, som nævnt i det sidste nummer af Slægt & Data, også kommet til at indeholde foreningens medlemsliste; noget som flere medlemmer har efterlyst, for bl.a. at kunne komme i direkte kontakt med andre medlemmer eller for at undersøge, om der er basis for at starte en lokalgruppe blandt interessefæller. Medlemslisten er dog ikke helt komplet, idet ca. 10 medlemmer har ønsket ikke at stå i denne. I medlemslisten

figurerer vi kun med navn, adresse og evt. telefonnummer.

Ønsker man at få oplysninger/efterlysninger med i forskerregisterdelen, der i øjeblikket rummer oplysninger fra ca. 360 medlemmer, så skal man udfylde det grå skema, som ca. 1 gang årligt udsendes sammen med Slægt & Data; skemaet kan desuden også rekvireres hos bladets redaktør, Hanne Rud eller hos ekspeditionen Arne Julin. På skemaet er der rubrikker, hvor man kan anføre oplysninger om slægtsnavne, geografiske arbejdsområder, computer, printer, programmer o.l. Det er naturligvis frivilligt, om man vil bidrage til denne del af medlemsdisketten.

Hvordan bruger jeg disketten

Disketten med DIS-Forsk indeholder to filer (KIG.HER og FORSKPAK.EXE), hvor førstnævnte er en kort vejledning og sidstnævnte fil er en selvudpakkende udgave af ovennævnte oplysninger samt et tilhørende læse/søge-program, som er blevet specielt udviklet til DIS-Danmark. Man skal blot oprette et nyt bibliotek på sin harddisk, og mens man står i det, blot skrive A:FORSKPAK.EXE, hvorefter filen udpakkes og bliver til 13 filer; det er læseprogrammet og tilhørende navnefiler, adressefiler o.s.v. med oplysningerne til medlemslisten og forskerregisteret. Herefter er man klar til at gå i

gang og kan kalde læseprogrammet ved at skrive: DISFORSK.

Vejledning og Valgmuligheder.

Når man har kaldt læseprogrammet med "DISFORSK" vil man efter startbilledet få hovedmenuen frem (se figur 1).

Ved søgninger skelnes ikke på store og små bogstaver, og søgninger vedrører hele det aktuelle felt, dvs., at hvis der søges på fornavnet "Bo", vil også eventuelle "Ingeborg" være et svar. De 5 valgmuligheder (punkterne 1, 2, 3, 7 og 8) giver følgende muligheder:

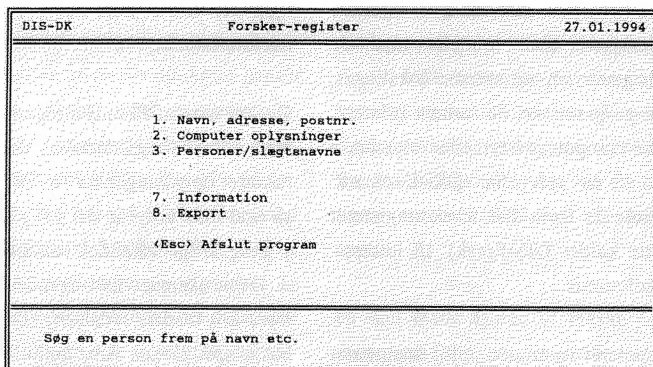

Figur 1

Det ønskede menupunkt udpeges ved tryk på piletasterne eller ved at skrive tallet foran menupunktet. Programmet forlades ved at trykke på escape-tasten, når man står her i hovedmenuen; overalt i programmet vil man ved tryk på escape-tasten forlade den aktuelle menu. Nederst i hvert menubillede er der en hjælpelinie, som oplyser om valgmuligheder.

1. Navn, adresse, postnr.

Ved valg af dette punkt fremkommer søgemenuen (se figur 2) til læsninger i medlemslisten. Man kan kun søge på personnavnet eller på postnummeret. Søger man et navn (evt kun fornavn eller efternavn) skriver man navnet i de to felter ved "Søg person", således at fornavn(e) skrives i første felt og efternavn skrives i andet felt.

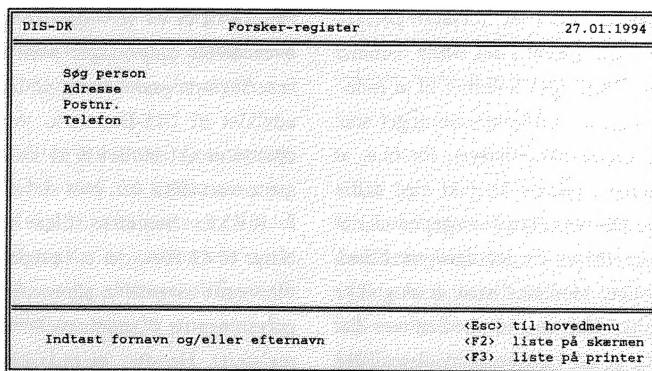

Figur 2

Alle de personnavne/postnumre, der opfylder søgekriteriet, vises på skærmen, og man kan skifte mellem disse ved brug af piletasterne. Ved tryk på "enter" ved den søgte person kan man gå over i forskerregisteroplysningerne og se, hvilke oplysninger vedkommende eventuelt har indberettet til registeret om arbejdsområder (d.v.s. personer/slægtsnavne og lokaliteter) og om hvilke programmer og computerudstyr, der bruges eller haves adgang til. Disse valg foretages i en lille menu til højre på skærmen. Er der indsendt oplysninger til registeret, anføres datoen for sidste opdatering til højre på skærmen; feltet blev først indført sommeren 1993, og alle gamle indberetninger er blevet tildelt datoen 01.01.1990.

Er der ikke registreret oplysninger om dette, vil forespørgslen blot resultere i meddelelsen "Søgning slut! Tryk på en tast" nederst på skærmen.

Ved tryk på <F2>- eller <F3>-tasten bliver alle medlemmer udskrevet på henholdsvis skærmen eller printeren; afhængigt af "bjælken"s placering udskrives resultatet sorteret på henholdsvis navn (d.v.s. efternavn) eller på postnummeret.

2. Computer oplysninger.

Ikke sjældent løber man ind i et problem ved f.eks. brug af printer eller slægtsforskningsprogram, hvor andre med lignende udstyr /-programmer måske kan hjælpe.

Ved valg af dette punkt på hovedmenuen fremkommer en søgemenu (se figur 3), som gør det muligt at søge på oplysninger om diverse udstyr og programmer, (computer, printer, modem, modemprogram, tekstbehandlingsprogram, databaseprogram, slægtsforskningsprogram), og man kan finde frem til, hvem der også bruger tilsvarende udstyr/program.

Når det er maskinoplysninger eller printeroplysninger, som man søger, kan der ved tryk på <F2>-tasten laves en liste på skærmen, som er alfabetisk sorteret efter maskinnavne eller printernavne; afhængigt af, hvilken af de to muligheder "bjælken" står ved. Ved tryk på <F3>-tasten kan man på tilsvarende vis vælge at få listerne skrevet ud på printer. Listerne indeholder kun navnene på de registrerede computere og printere. Kun ved udskrift til skærm er det muligt at søge videre og finde frem til, hvem man eventuelt kan kontakte, idet man blot går til

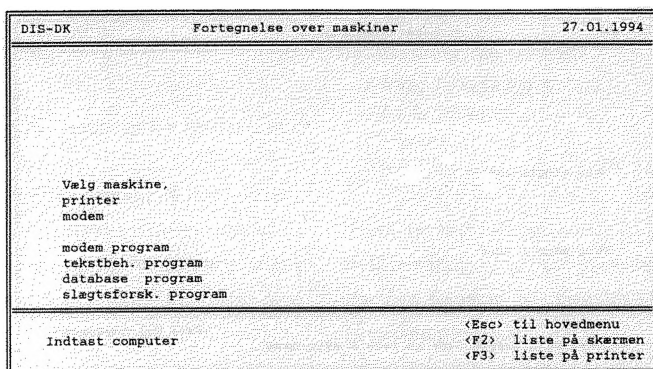

Figur 3

det ønskede sted i listen og aktiverer "enter"-tasten to gange.

3. Personer/slægtsnavne.

Er man interesseret i at undersøge, om andre DIS-medlemmer eventuelt arbejder med de samme personnavne/slægtsnavne eller lokaliteter som en selv, så kan man foretage søgninger på dette via hovedmenuens punkt 3, hvis undermenu (se figur 4) tillader søgning på slægtsnavn og/eller lokalitet, hvilket ikke altid er navnet på et sogn.

Er der gevinst, vil et nyt skærbillede anføre de personer med tilhørende lokalitet, som opfylder søgebetingelserne. Ved at udpege den person-/ lokalitet, man eventuelt søger, og svare "J" til, at det er den rigtige, kan man få oplyst fødsels- og dødsår (fra-år og til-år), hvis disse år ellers er oplyst for personen.

Ved tryk på <F3>-tasten er det også muligt at få slægtsnavnene og lokaliteterne (sognet eller stedet) skrevet ud på printer.

7. Information

Dette menupunkt åbner en oplysningsside, som giver den aktuelle databases størrelse;

d.v.s., hvor mange medlemmer er der i medlemslisten, hvor mange har givet computer-oplysninger, og hvor mange har oplyst arbejdsområder.

8. Export

Dette punkt på menuen tillader eksport og import af datafiler, således at det er muligt at lægge en opdateret version af medlemslisten, ligesom det er muligt at udtage navn- og adressefiler; de udtages som ascii-filer.

Disketten med DIS-Forsk og nyeste medlemsliste kan bestilles hos bestyrelsesmedlem **Arne Julin, Hovedgaden 75, 4050 Skibby**. Prisen er 50 kroner incl. moms, forsendelse og diskette. Husk at angive diskettestørrelse.

Har man tidligere erhvervet DIS-Forsk, kan man få den opdateret med de nyeste oplysninger ved at sende disketten + frankeret svarkuvert til bestyrelsesmedlem **Hanne Marie Rud, Egebjergtoften 122 2750 Ballerup**

DIS-Forsk opdateres løbende, så det er aldrig for sent at indsende oplysninger.

The screenshot shows a text-based menu interface. At the top, it reads 'DIS-DK' on the left, 'Personer/slægtsnavne' in the center, and '27.01.1994' on the right. The main area contains two menu options: 'Velg slægtsnavn' and 'Velg sogn / sted'. At the bottom, there is a line of text: 'Indtast navn (søges både på for- & efternavn)' followed by '<Esc> til hovedmenu'.

Figur 4

HVEM FORSKER HVAD - Indlæg skal sendes nu ...

fra Hvem Forsker Hvad's redaktion

Nu er det på tide at sende indlæg til HVEM FORSKER HVAD (HFH). Absolut sidste frist er 28. april, idet indlæg, der ikke er HFHs redaktion i hænde senest den 1. maj ikke kommer med i dette års udgave. Så send nu!

HVEM FORSKER HVAD er et tidsskrift, som udkommer en gang årligt. I 1993 bragte HFH indlæg fra flere end 350 slægtsforskere, og blev trykt i et oplag på 2.600. HFH bliver dog set af mange flere slægtsforskere, og derved kan der skabes kontakt og mulighed for hjælp mellem forskere. Man kan også søge oplysninger om specielle emner (f.eks. cirkusartister, sagførere, ammer).

Der kommer år for år flere indlæg til HFH, så arbejdsbyrden vokser støt - og den har aldrig været lille. Da redaktionsarbejdet er frivilligt og ulønnet, vil al mulig hjælp fra annoncørernes side blive meget højt værdsat.

HFHs redaktion anmoder derfor meget indtrængende om:

- at indlæggene meget gerne sendes i god tid inden 1. maj.
- at indlæg skrives tydeligt og efter de retningslinjer, der er trykt i indledningen af de tidligere årgange, og på det skema - eller i samme form som skemaet - der følger med HFH.

- at huske at skrive sogn, herred og amt (ikke kun sogn!) - brug evt. sogneprogrammet.

- og ikke mindst at alle, der anvender PC, indsender deres indlæg på en diskette eller sender det pr. netmail med indlægget "file-attached", eller E-mail til:

*Elsebeth Paikin,
Kildevænget 37
2100 København Ø.
Tlf. 39 27 24 33
Fidonetadr.: 2:234/99.8 og
E-mail: Paikin@dkb.dk*

WordPerfect foretrækkes, eller en ASCII-fil, men mange andre formater kan anvendes, f.eks. en teksteditor eller et andet tekstbehandlingsprogram. Vedlæg naturligvis også en udskrift for en sikkerheds skyld.

Men alle kan naturligvis sende indlæg - også selv om man ikke har PC. Følg ovennævnte retningslinjer og skriv tydeligt evt med blokbogstaver - eller på maskine. Sådanne indlæg sendes som sædvanligt til - og oplysning kan fås hos:

*HVEM FORSKER HVAD
v/Helle Villesen
Christian Xs Vej 27
8260 Viby J. Tlf. 86 14 64 96*

Hvis I har haft indlæg i sidste år, og der kun er få ændringer, vil det være en hjælp at sende en fotokopi af sidste års indlæg med de ønskede rettelser.

NYT fra arkiverne

Arkivalier på film og mikrofiche

Et af vore medlemmer Kurt Hansen, har taget kontakt til et par af vore landsarkiver og vil løbende her i spalten orientere os om de aktiviteter, der sker på arkiverne. Dette initiativ er vi meget glade for og beder alle medlemmer hjælpe til med, at vi i Slægt & Data kan bringe så mange aktuelle nyheder og orienterende stof som muligt.

Indenfor de seneste par år har interessen for indtastning af arkivalier på EDB bredt sig meget, og mange privatpersoner - ikke mindst DIS-medlemmer - sidder hjemme ved læseapparatet. Det er derfor interessant at være orienteret om, hvad der er tilgængeligt på film, og ikke mindst hvad der arbejdes på, og hvad der er planlagt.

Nørrejylland

For det nørrejske område oplyser arkivsekretær Ingelise Rahn fra Landsarkivet i Viborg, at alle kirkebøger op til 1891 kan købes på mikrofiche. Hertil er der udarbejdet to kataloger: bind 1 op til 1814, og bind 2 fra 1814 og frem. Katalogerne er i ringbind, og koster 50 kr. pr. stk. Pris for mikrofiche er 15 kr. pr. stk.

De såkaldte Z-arkiver, som primært består af kopier af gamle matrikler, jordebøger m.v. findes ligeledes på microfilm-kort. Z-arkiverne er fragmentariske samlinger, og udgør således ikke komplette enheder. Det man

arbejder på i øjeblikket er godsskifteprotokoller. Arbejdet skrider godt fremad, og på nuværende tidspunkt er man nået fra Skagen til "et godt stykke ned i Thy". Da skifteprotokoller kan være omfattende, og tit dækker flere sogne, har man lagt registre (i det omfang sådanne findes) på det/de første kort af hver protokol, og disse kan købes separat, således at man kan bruge disse til at finde ud af, hvilke film man ønsker at købe.

Derudover er man igang med at fotografere folketællingen 1880 for hele landet. I første omgang på 16 mm film, som så overføres til mikrofiche.

Endvidere findes 35 mm film af realregistre til skøde- og panteprotokoller, ligesom selve skøde- og panteprotokollerne efterhånden optages. På 35 mm film er også brandtaksations- og forsikringsprotokollerne op til 1872. For disse protokoller (altså ikke over filmene af samme) findes en trykt oversigt fra 1985, udgivet af Landsarkivet i Viborg. Den hedder "De nørrejske branddirektorater indtil 1872", og koster 82 kr. Disse film kan købes for 275 kr. pr. stk. Hver rulle indeholder ca. 5-600 optagelser, ialt ca. 30 meter.

Fynske kirkebøger

Da Landsarkivet i Odense ikke selv råder over udstyr til fotografering, udføres dette af Landsarkivet i Viborg. Man er i øjeblikket

igang med at fremstille mikrofiche over kirkebøger i det nordfynske område, omtrent svarende til Odense amt. Disse vil være til salg til foråret. Det vil blive Landsarkivet i Odense, som skal stå for salget. Der vil, som for det nørrejske område, blive udarbejdet et katalog over filmene.

Landsarkivet i København

Landsarkivet i København er i gang med en ombygning, som vil betyde bedre forhold for brugerne, og alt skulle være klart til brug, når dette Slægt & Data udkommer.

Det stadig stigende antal mikrofilm og -fiche, der er til rådighed for brugerne, har betydet, at Landsarkivet løbende har udvidet antallet af læseapparater. Disse har optaget et antal almindelige pladser på læsesalen. Da endnu et antal læseapparater skulle stilles til rådighed, og man ikke kunne inddrage flere almindelige pladser på læsesalen, blev det nødvendigt at indrette en almindelig film-læsesal i den nuværende film- og kopilæsesal. Læseapparaterne i den almindelige læsesal vil blive flyttet ind på film-læsesalen; og derved give flere pladser på den almindelige læsesal.

Landsarkivet ønskede imidlertid stadig at stille papirkopierne til brugernes rådighed, og indretter derfor en ny kopi-læsesal i en del af det gamle magasin, hvor brugerne kan ekspedere sig selv.

Samtidig med dette indrettes et nyt vejledningsområde lige ved indgangen til den almindelige læsesal.

Rigsarkivet

Rigsarkivet i starten af året flyttet læsesalen til den ny-restaurerede proviantgård. Det bliver spændende arbejde i de nye lokaler.

Kirkebøger på mikrofiche

I 1994 vil alle kirkebøger til og med 1891 være tilgængelige på mikrofiche - i alt ca. 40.000. På nuværende tidspunkt mangler kun de sidste få tusinde kirkebøger. Prisen for mikrofiche er 15 kroner.

Adresser på Arkiverne

Landsarkivet for Sjælland

Jagtvej 10
2200 København N 31 39 35 20

Landsarkivet for Nørrejylland

Lille Sct. Hansgade 5
8800 Viborg 86 62 17 88

Landsarkivet for Fyn

Jernbanegade 36
5000 Odense C 66 12 58 85

Landsarkivet for de sønderjyske landsdele

Haderslevvej 45
6200 Åbenrå 74 62 58 58

Lokalarkivernes ofte oversete indhold

Generelt foretager landets mere end 400 lokalhistoriske arkiver en mere "finmasket" indsamling af kilder til egnens og beboernes historie, end de statslige arkiver er i stand til.

Lokalarkiverne rummer en masse slægts- og lokalhistoriske oplysninger, som vi slægtsforskere sjældent bruger efter fortjeneste. Dette har naturligvis en sammenhæng med, at de ofte drives i fritiden af ulønnede og derved tit er vanskeligt tilgængelige (begrænsede åbningstider, ingen arkivoversigter, meget decentrale o.l.).

Enkelte lokalarkiver, typisk lidt større arkiver, har ganske vist fået publiceret oversigter over deres indhold, men generelt er det et meget forsømt område.

Guide til lokalarkiverne i Vestsjællands amt.

Med titlen "*Tilbage til Fortiden*" og undertitlen "Guide til 22 lokalarkiver i Vestsjælland" er udgivet et 44 sideres hæfte, som beskriver disse arkiver og deres indhold.

På en let overskuelig måde og efter en fast skabelon behandles hvert af de 22 arkiver i Vestsjællands amt m.h.t. arkivets data (adresse, telefon, åbningstider, arkivleder og arkivets geografiske dækning), arkivets faciliteter (læsesal, læseapparater, kopimuligheder o.l.) arkivets størrelse og særlige

arkivalier (hyldemeter, fotosamling o.l.) og endelig en kort oversigt over arkivets indhold med særlig henblik på, hvad der findes af mikrofilm/mikrofiche/xeroxkopier af kirkebøger og folketællinger.

Hæftet indledes med en kort vejledning til arkivbrugerne og en kort redegørelse for den nye arkivlovs tilgængelighedsregler. Hæftet koster 30 kroner.

Endnu en guide er udgivet af LAVA (Lokalarkiver i Vestsjællands Amt) i stedet for et almindeligt temanummer af tidsskriftet "VULKANEN". Guiden hedder i forlængelse af den første guide: "*Tilbage til Fortiden 2*", og indeholder oplysninger om 20 specialsamlinger, historiske foreninger, organisationer m.m. Oplysningerne omfatter navn og adresse, navnet på lederen, publikationer, pris for f.eks. medlemsskab etc - og desuden det meget interessante: Hvad man kan finde i samlingerne; Hvad organisationerne arbejder med.

"Tilbage til Fortiden 2" koster 20 kroner.

Arkiverne har også kopier af andre arkivalier, som i original hører hjemme i de statslige arkiver (lægdssrulle-, brandforsikrings-, skifte- og fæstearkivalier m.m.).

For slægtsforskere med aner i det vestsjællandske område er hæfterne således en værdifuld oversigt og hjælp, og nogle vil

sikkert opdage, at de faktisk har foretaget unødvendige rejser til Rigs- og Landsarkivet i København.

Hæfterne er skrevet af Charlotte S.H. Jensen, der er lokalhistorisk konsulent i amtet og udgives af "Lokalarkiver i Vestsjællands Amt". De kan erhverves ved henvendelse til Slagelse Lokalarkiv, Stenstuegade 3, 4200 Slagelse, Tlf. 53 52 12 45 lokal 4681.

Man kan også abonnere på "VULKANEN", som udkommer 2 gange årligt + et særnummer (som i 1994 vil behandle emnet: Udvandring). "VULKANEN"s artikler omhandler naturligvis det vestsjællandske område. Abonnement koster 50 kroner årligt.

Et prisværdigt arbejde, som forhåbentlig vil blive fulgt op i andre amter.

Kopier på lokalarkiverne

Langt hen af vejen kan landets lokalhistoriske arkiver i dag tilbyde de samme hovedkilder (i kopi eller på mikrofilm/-fiche) til slægts- og personalhistorie som de statslige arkiver, og når det drejer sig om de sidste 100-150 år, så vil flere lokalarkiver have nyttigt originalmateriale, som slet ikke findes andre steder; f.eks. er indsamling af fotografier i høj grad overladt til lokalarkiverne.

I denne forbindelse bør det også nævnes, at de originale folketællinger opbevares på Rigsarkivet, og at landsarkiverne (endnu?) kun har kopier (papir eller film) af disse op til og med 1860-tællingen.

Flere lokalarkiver har imidlertid anskaffet kopier af nogle af de nyere tællinger og således bedre forsynet end det lokale Landsarkiv.

Testning af PC-programmer

I sidste nummer af S&D efterlyste vi medlemmer, der kunne tænke sig at være med i et Programudvalg, der skulle teste nye programmer - hovedsagelig slægtsforskningsprogrammer. Bestyrelsen er taknemmelig for, at en del medlemmer henvendte sig, og Programudvalget for PC-programmer er nu ved at etablere sig. Der er allerede nogle nye slægtsforskningsprogrammer at gå i gang med. Mere herom i næste nummer.

Testning af Macintosh-programmer

Imidlertid er der også brug for medlemmer, der kunne tænke sig at være med i et Macintosh-programudvalg. Er der blandt DIS-medlemmer nogle, der har Macintosh-computere, som kunne tænke sig at teste programmer, så ring eller skriv til

Svend-Erik Christiansen

Hvedbjergvej 24

8220 Brabrand

86 25 22 52

eller et andet bestyrelsesmedlem eller læg besked i DIS-MEDL-konferencen på BBS'erne.

Bestyrelsens beretning

Så er der gået endnu et år. Det er tiden at kigge lidt tilbage og gøre status over, hvad der er foregået i DIS-Danmark i 1993.

Medlemsmæssigt har vi haft en betydelig fremgang, idet vi gik ind i året 1993 med 737 medlemmer og sluttede det med 903 medlemmer. Dette skal endda ses i sammenhæng med, at vi fra 1993 har indført en ny praksis ved nye medlemmers indmeldelse i årets sidste par måneder, som medfører at medlemskabet egentlig først tælles med fra det efterfølgende år; dette forklares nærmere lidt senere.

På grund af nogle store engangsudgifter samt et relativt dyrt særnummer har årets udgifter været lidt større end indtægterne, og vi har således reduceret egenkapital til ca. 10.000 kroner; regnskabet ses andetsteds i bladet. Årets regnskab er i øvrigt ført af to forskellige personer, idet vores kasserer gennem mere end 3 år blev nødt til at trække sig p.g.a. manglende tid; kassererskiftet skete pr. 1. oktober. Vi vil her benytte lejligheden til at takke den afdgående kasserer, Per Burchardi, for hans arbejde for foreningen.

Vi har i løbet af året ladet os momsregistrere, da vi efterhånden havde så mange aktiviteter, at vi ikke kunne holde omsætningen under de magiske 10.000 kroner. Det betød bl.a., at vi skulle til at beregne moms på alle medlemstilbud.

SLÆGT & DATA

Vores medlemsblad er traditionen tro udkommet med fire numre i det forløbne år. Disse er så til gengæld blevet mere fyldige, idet sideantallet i de enkelte numre er blevet øget til 32-40. Vi har i årets løb diskuteret, hvordan vi kan gøre bladet endnu bedre, og har bl.a. overvejet at ændre dets lay-out; i det kommende år vil dette nok resultere i nogle forandringer.

Medlemsmøder

Foreningen har i 1993 afholdt 16 møder, hvoraf de 4 var vest for Storebælt. Der har været mange forskellige emner på programmet, og nogle af møderne har været afholdt på museer og arkiver. Det gælder f.eks. besøget på Slægtsgårdsarkivet på herregården Gl. Estrup, på Det kongelige Bibliotek og på Frilandsmuseet.

Kildeindtastningsprojektet

1) SAKI

Samarbejdsgruppen til kildeindtastninger, som blev etableret på initiativ af DIS-Danmark, havde sit foreløbige sidste møde i foråret 1993, og gruppen barslede med "Vejledningen til Kildeindtastninger".

Den meget omfattende vejledning (mere end 100 sider) blev sidst på året publiceret som et nummer i rækken af "DDA Nyt", som udsendes af Dansk Data Arkiv. Vi har modtaget en række eksemplarer af dette "DDA

Nyt", som er blevet videregivet som vejledning for DIS-medlemmer, der arbejder med kildeafskrifter efter SAKI-modellerne.

2) *Kildeindtastninger til DDA*

De første 100 arkiveringer af indtastninger, der bygger på SAKI-grundmodellen og det udviklede kildeindtastningsprogram (KIP), er nu blevet afleveret til Dansk Data Arkiv (DDA) og er dermed stillet til rådighed for andre; flere indtastninger er på vej. DDA har ydet en stor hjælp ved bl.a. at påtage sig udgivelsen af Vejledningen og støttet udarbejdelsen af KIP. Der skal her lyde en stor tak til DDA.

Mere end 150 bestillinger har der været på KIP, og det har ikke blot været fra enkeltpersoner, men også fra lokalhistoriske arkiver og slægtshistoriske foreninger.

3) *Kildeoversigten* **Årets særnummer**

Som særnummer udsendte vi i 1993 Kildeoversigten, d.v.s. en oversigt over eksisterende kildeafskrifter, og dette var foreningens hidtil største projekt - både i omfang og forarbejde. Indsamlingen af oplysninger til denne var egentlig påbegyndt allerede omkring 1990, men det tog først rigtig fart, da vi i samarbejde med SLA (Sammenslutningen af Lokalarkiver) lod efterlysningen gå ud til lokalarkiverne; dette gav betydeligt mere til Kildeoversigten, end vi havde forestillet os.

Den store mængde nye oplysninger fik os til at udskyde færdiggørelsen, så den ikke som planlagt blev udsendt sammen med juni-nummeret af Slægt og Data, men først udsendes med september-nummeret.

For at holde os indenfor særnummerets fysiske rammer blev vi desværre nødsaget til at lave Kildeoversigten med en lille og tæt skrift, og vi håber ikke, at dette har været til alt for stor gene.

Kildeoversigten er naturligvis EDB-baseret, og den trykte udgave var blot en pænt opsat udskrift af den øjeblikkelige database. Disketteudgaven bliver løbende opdateret, og den er siden papirudgaven vokset fra 2900 kildeafskrifter til nu ca. 3400. EDB-udgaven kan erhverves på diskette med et tilhørende læseprogram; vi kalder denne for DIS-Kilde.

Forskerdisketten

Indholdet af Forskerdisketten (DIS-Forsk) er blevet ændret lidt i de sidste par år. Tidligere rummede denne også oplysninger om afskrevne slægtshistoriske kilder d.v.s. Kildeoversigten, men i løbet af 1992 blev Kildeoversigten så omfattende og pladskrævende, at vi blev nødsaget til at udskille den som en selvstændig sag og dermed reduceredes indholdet af Forskerdisketten en del.

Dette faldt til gengæld sammen med, at vi gennem flere år har haft et ønske om at kunne formidle medlemslisten til medlemmerne, uden at vi kom på kant med registerlovgivningen, og dette har vi nu fået grønt lys fra Registertilsynet til at gøre på diskette, når blot vi varskoer om planerne i Slægt & Data og orienterer nye medlemmer herom. At lovgivningen på dette område måske er lidt for restriktiv og ikke helt er i trit med virkeligheden er en anden sag. Medlemslisten er nu lagt ind som en del af forskerregisteret, og fra januar 1994 er det således muligt for interesserede medlemmer

at erhverve en medlemsliste på diskette. Denne udgave vil let og ofte kunne opdateres og vil generelt være mere aktuell end en trykt udgave ville kunne have blevet.

BBS og Modem

Det er endnu kun et mindretal af DIS-Danmarks medlemmer, som har og bruger modem. Vi har på flere BBS'er DIS-konferencer, som er oprettet for DISmedlemmer. Da bestyrelsen geografisk bor meget spredt, og vi kun holder 4-5 bestyrelsesmøder årligt, foregår der nødvendigvis megen udveksling af materiale og informationer i tiden mellem møderne. Dokumenterede udgifter til porto udreder foreningen, men vores udgifter til telefon er lidt vanskeligere at håndtere, og normalt afholder vi selv disse udgifter. For at reducere disse udgifter og for at lette kommunikationen i bestyrelsen har vi i det forløbne år anskaffet 5 stk modem, som er udlånt til de bestyrelsesmedlemmer, som ikke selv har et.

Årbogen "Hvem Forsker Hvad"

Gennem mange år er bogen "Hvem Forsker Hvad" (HFH) blevet udgivet i fællesskab mellem "Samfundet for dansk Genealogi og Personalhistorie" og SSF (Sammenslutningen af slægtshistoriske foreninger). Disse to landsdækkende foreninger har fundet det naturligt, at DIS-Danmark, der også er landsdækkende, indtræder som medudgiver. De seneste 3 år har DIS-Danmark været udgiver af disketteudgaven af HFH.

Nye medlemmers modtagelse

Vi har i årets løb arbejdet med at forbedre nye medlemmers modtagelse i foreningen. Der er specielt to ting, som vi har ændret.

For det første får nye medlemmer fremover en grundig skriftlig introduktion ("velkomstpakke"), som fortæller om alle foreningens aktiviteter. For det andet har vi indført en mere rimelig kontingent-indslusning, således at ny-indmeldte i årets 3 sidste måneder ikke skal betale kontingent i det indeværende år; de bliver med det samme optaget på postvæsnets liste til udsendelse af Slægt & Data.

Et halv hundrede nye medlemmer har i de sidste måneder af 1993 valgt den nye indslusning, og er dermed ikke medregnet i det ovennævnte medlemstal, som omfatter antallet betalende medlemmer i 1993.

Læsekredsen

Vi udveksler foreningsblade med flere af vore kolleger i udlandet (Norge, Sverige, Finland, Tyskland, Holland, England og USA). Bladene fra Sverige/Norge, Tyskland og USA cirkulerer i læsekredse blandt interesserede DIS-medlemmer.

Afsluttende

Som det måske fremgår af ovenstående har DIS-Danmark mange "jern i ilden", og vi forsøger at sprede arbejdet ud på så mange personer som praktisk muligt. F.eks. har vi ved efterlysning i forrige nummer af Slægt & Data fået henvendelser fra medlemmer, der vil være os behjælpelige med afprøvning af nye programmer, som dukker op.

Vi modtager som altid ideer og forslag til nye aktiviteter og eventuelle forbedringer af de eksisterende, så DIS-Danmark kan blive en endnu bedre forening at være medlem af.

Cumberland Family Tree vers. 4.1

af Erik Helmer Nielsen

I forrige nr. af Slægt & Data var der en anmeldelse af en shareware version af Cumberland Tree 3.2, som sidste år blev udbudt via Politikens Computerklub. Vers 3.2 er en to år gammel version fra 01.01.1992. Den shareware version der gælder i dag er vers. 3.4 fra 1.05.1993.

Derudover findes programmet i en professional version, som hedder Cumberland Family Tree vers. 4.1a. Den sidste udgave er fra 12.10.1993, og det er den som omtales i det følgende.

Der er mange ydre lighedspunkter med version 3, men alligevel er der grundlæggende tale om et helt nyt program med mange store ændringer og nyheder. Forskellen er så stor, at data kun kan overføres fra det ene program til det andet via Gedcom, som er indbygget som standard. Programmet er stadig meget brugervenligt, og det har nu også stærkt forbedrede hjælpe-tekster, som kan kaldes frem på skærmen.

Hver slægtsfil har nu sit eget navn, man kan oprette indtil 250 forskellige og let skifte fra den ene slægt til den anden.

De fine muligheder for ændring eller op-søgning af hovedperson er bibeholdt. Man kan skifte person direkte fra hovedskærmen, fra en sorteret navneliste, fra en anetræstavle

og selvfølgelig også ved at taste personens løbenummer.

Det er nu muligt at indtaste 'løse' personer uden familierelationer. Alle personer kan have op til 15 parforhold, hvert med 20 børn, og børn kan have to sæt forældre (adoptioner).

Personoplysningerne er ændret således, at hver person ud over feltet for beskæftigelse kan have 8 begivenheder (eng. Tags). De kan vælges helt frit, man kan endda lave sine egne private, men begivenheder kan selvfølgelig kun overføres med Gedcom, hvis de kan forstås af andre programmer. Hver begivenhed har et navn, en dato og en beskrivelse (typisk stedbetegnelse). Herudover er der for hver begivenhed een linie til kildehenvisninger eller andre bemærkninger og et felt for oplysningens pålidelighed. Kildehenvisningerne kan yderligere udvides med et kildedokument, som kan være på indtil 300 linier. Endelig kan personerne i en slægtsfil tildeles 8 datamærker til ekstra oplysninger (eng. Flags). De er nyttige til mange småoplysninger, som kan besvares med enten ja eller nej. Hver person har selvfølgelig også et notefelt, som kan være på indtil 300 linier.

Herudover har brugeren sit eget notedokument, der f.eks. kan bruges som huskeseddel eller dagbog.

Der må gerne være flere personer med samme navn, men man bliver advaret, når det samme navn indtastes anden gang. Hvis man alligevel finder, at den samme person optræder to gange, evt. under forskellige navne, kan de to personer slås sammen til een (eng. merges). Slægtsforhold, der mangler eller måske er indtastet forkert, kan let tilføjes/ændres i et nyt skærmbillede, der hedder 'linkage editor'.

Der er masser af muligheder for søgninger, også på dele af navne eller på soundex koder. Svarene kommer kun frem på skærmen, de kan ikke umiddelbart printes ud.

Der er indbygget en gregoriansk kalender med dato- og tidsberegninger. Datoer opbevares internt i et standardformat, der svarer til f.eks. 30 Dec 1874, men datoer kan ellers i øvrigt indtastes frit. Der er mulighed for automatisk konvertering fra 6 andre formater til standardformatet.

Valg af printer sker ud fra en liste over de mest almindelig anvendte. Listen rummer Laserjetprintere, men ikke Postscriptprintere.

Der er ingen problemer med danske eller andre europæiske bogstaver, hvis de er med

i codepage 850 (eller 865). Antallet af rapporter og udskrifter er stærkt udvidet. Det er også muligt at lave individuel tilpasning af nogle af rapporterne. Som en ekstra feature kan programmet lave en slags 'slægtsbog', og automatisk opbygge et register med sidehenvisninger til personerne.

Der er nu tale om et stort program, som stiller krav til maskinen. Det kræver mindst 560k frit RAM, helst mere. I praksis er det nødvendigt at PC'en har hurtig 386/486 processor og udvidet hukommelse. Programmet arbejder meget intensivt på harddisken, og det må kraftigt anbefales at installere en effektiv read/write cache til denne.

Programmet kan kun købes, men det koster det samme som registreringen af shareware-programmet kostede tidligere, nemlig 40\$ plus 4\$ i forsendelse. Det leveres på ca. 10 dage direkte fra USA. Bestillingsformularer følger med firmaets sharewareprodukter, f.eks. Cumberland Tree vers. 3.4.

Erik Helmer Nielsen

Hedager 51

2670 Greve

42 90 21 57

Haderslev Slægtsforskertræf

Husk Slægtsforskertræf den 16. april 1994 i Haderslev. Det er muligt at få kataloget til slægtsforskertræffet på diskette tillige med den trykte udgave ved henvendelse til Orla Madsen, Skovbrynet 14, 6100 Haderslev, Tlf 74 52 15 14.

Brothers Keeper - Noterne !

af Kim M. Winsløw

Efterhånden som noterne vokser, kommer der et behov for at strukturere indholdet. Foranlediget heraf gennemgås her nogle ideer hertil suppleret med oplysninger om, hvordan man kan sortere enkelte notefiler fra før udprintning.

Eksempel på træstruktur.

```
C:\—FORSK
    |—BK51F—MANUAL
    |—BK60
    |—WINSLOW
    |—GRAFIK
    |—UTIL (hjelpeprogrammer)
```

For at undgå det u hensigtsmæssige i at have BKversionsnummeret i filsti til notefiler ved senere udskifning af BK, er der i eksemplet valgt at have BK liggende parallelt med notefiler, og her kan ligge flere versioner parallelt i testperiode.

De eksterne notefiler lægges i samme directory DIR med BK's person-datafiler med navnet opbygget som følgende eksempel:

```
C:\FORSK\WINSLOW\12345ABC.TYP
12345 = BK's person edbnr
ABC   = Initialer
*.TYP = Type notefil
```

Som eksempler på *.TYP foreslås følgende notefiltyper:

- *.NTI = Fortløbende noter (NT2, NT3 osv.)
- *.MIN = Mindesmærke, afskrevet epitaphie
- *.KIL = Kildeoplysninger
- *.ARB = Arbejdspapir

Valg af navn til typer er kun begrænset af, at de ikke må have de samme sidste 3 tegn som i BK's datafiler hvis frasortering senere ønskes.

Ud over de 7 notefiler, man kan have plads til, kan man have flere notefiler tilknyttet til en person. Det kan gøres ved efter 2nde tryk på F5 at rette i notefil-navn *.NT1, så der kommer til at stå *.NT8. For at huske at NT8 er oprettet skrives efter filsti (-8-), yderligere forklarende tekst accepteres også med undtagelse af visse tegn bl.a. punktum. Det er ikke muligt fra BK at printe denne fil ud automatisk, men den kan printes ud via DOS.

For nemt at kunne genkende sine notefilers tilhørsforhold, indsættes i første linie af notefil:

```
#12345ABC.TYP PERSONNAVN evt.
med tegnet >< (ALT+125) i ønsket notefil
bredde.
```

Da nu BK ikke kan sortere enkelte noter fra ved udprintning, kan dette gøres uden for BK. Dette gøres med "BAT"-filer oprettet med en editor f.eks. med navnet:

```
C:\FORSK\UTIL\REN-NT3.BAT
```

```
@ECHO OFF
RENAME C:\FORSK\WINSLOW*.NT3 *.N-3
```

En BAT-fil oprettes for hver type fil, som ønskes frasortet periodisk. Der må ikke redigeres i BK, når der er frasortet notefiler, da disse så ikke kan findes.

For nu at kunne vende tilbage til det normale, skal der oprettes en BAT-fil, som resetter alle typer filer eksempelvis navnet:

C:\FORSK\UTIL\RESETNOT.BAT

```
@ECHO OFF
RENAME C:\FORSK\WINSLOW*.NT3 *.N-3
```

med en rename-linie for hver type fil, som kan frasorteres.

BK's startfil bør have et kald i slutningen af filen til RESETNOT.BAT for at få resettet alle notefiler igen, når BK forlades, dette gøres ved i sidste linie at skrive:

CALL C:\FORSK\UTIL\RESETNOT.BAT.

Når filer er frasortet til udprintning, kommer der en fejlmelding, som forsinker en smule men ellers ikke har nogen betydning.

Kim M. Winsløw

Lidsøvej 43

2730 Herlev

42 84 85 71

Amerikansk BK-brugerblad

I USA er der startet et BK-blad, B.K. Times, hvor BK-brugere kan få råd og vejledning, give sit besyv med i en diskussion, og hvor B.K. Times' redaktion løbende holder læserne underrettet om nye versioner, rettelser, filer, eller om utilities til BK.

B.K. Times udkommer 5 gange årligt og koster i abonnement i USA - prisen til Danmark kendes ikke præcist - US\$ 10,50.

Abonnement kan bestilles hos:

B.K. Times
501 E 63rd N Sioux # 12
Wichita
USA-KS 67219-1213

GEDCOM

Et vigtigt ord for slægtsforskere!

GEDCOM er meget kort fortalt en international standard for udveksling/overflytning af data mellem forskellige slægtsforskningsprogrammer. De fleste slægtsforskningsprogrammer i dag har GEDCOM (enten inkluderet i prisen eller man skal betale ekstra for det).

Når man lige har fået et smart nyt program, tror man ikke, at man får brug for GEDCOM. Men efter nogen tid, når der kommer nye og bedre programmer på markedet - ja, så vil man **bittert fortryde**, hvis man ikke har husket slægtsforskerens alfa og omega: GEDCOM. Så er alternativet: Bliv ved med at bruge det gamle program! eller: Indtast alle data igen (5000-7000 personer)!

Register til Slægt & Data 1993

Gruppe	Artiklens navn	År	Bl	S.
BBS	Nyt fra BBS-verdenen	1993	2	26
Kildeindtastning	Kildeoversigten	1993	1	10
Kildeindtastning	Kildeindtastningsprojektet	1993	1	34
Kildeindtastning	Kildeindtastningsprojektet	1993	2	17
Kildeindtastning	KIP programmer - forsket	1993	3	12
Kildeindtastning	Spørgsmål og svar om KIP-programserien	1993	4	13
Kildeindtastning	Kildeindtastningsprojektet - lidt statistik	1993	4	35
Kildeindtastning	Tillæg til Kildeoversigten	1993	4	36
Møder	Indkaldelse til generalforsamling	1993	1	11
Møder	Formandsberetning	1993	1	12
Møder	Referat af generalforsamling	1993	2	13
Møder	Indbydelse til Slægtsforskertræf	1993	2	16
Møder	Danske officerer	1993	4	29
Møder	"Bog"- Auktion	1993	4	40
Programmer	Sogneprogrammet	1993	1	24
Programmer	BK-Nyt	1993	1	27
Programmer	BK-Nyt	1993	2	21
Programmer	BK-Nyt	1993	3	8
Programmer	Læserbrev om Famdex	1993	1	31
Programmer	Udskrifter fra BK til Wordperfect	1993	1	32
Programmer	Brugervejledninger til Brothers Keeper	1993	3	11
Programmer	Holger - et slægtsforskningsprogram	1993	3	23
Programmer	Finish Line	1993	3	32
Programmer	Cumberland Tree	1993	4	17
Programmer	Slægtsforskningsprogrammer	1993	4	23
Div	Scanning af billeder	1993	2	5
Div	Scanning af billeder	1993	1	4
Div	Papirløse aner - i lange baner	1993	2	10
Div	Indlæsning af historiske kilder	1993	1	17
Div	Fæsteprotokoller	1993	2	24
Div	Læsekredsen	1993	2	31
Div	Rekonstruktion af forsvundne kilder	1993	2	33
Div	Det nye Forskerregister	1993	2	35
Div	Altings moder - slægtsforskning i gamle dage (1)	1993	3	5
Div	Altings moder - slægtsforskning i gamle dage (2)	1993	4	6
Div	Shareware - hvad er det ?	1993	3	13
Div	Shareware programmer	1993	3	17
Div	Sognebeskrivelser	1993	3	21
Div	Hent skifteregistrenes skjulte personer frem	1993	3	27
Div	DOS (1)	1993	3	29
Div	Alternativt filmlæseapparat	1993	4	16
Div	DOS (2)	1993	4	20
Div	IGI på CD-ROM	1993	4	22
Div	Bog-Nyheder	1993	4	37

DIS-blad. Diskette med hidtil bragte artikler. Sammen med artiklerne ligger et lille dansk udviklet program til brug ved søgning af en hvilken som helst tekst bragt i artiklerne.

DIS-Forsk (Forskerregistret). Forskerregistret dækker tre forskellige områder. 1) Navn, adresse, tlf.nr. 2) Evt. disse medlemmers EDB-udstyr. 3) Slægtsnavne og stednavne, som medlemmerne efterlyser. Ideen er at skabe en mulighed for medlemmerne til at udveksle hjælp og gode råd, hvis der er ændre i foreningen, der bruger det samme. Der er med denne opbygning også mulighed for at søge slægtsnavne og stednavne frem, og derved finde videre frem i slægtsforskningen.

Hvem Forsker Hvad. I et samarbejde med redaktionen af Hvem Forsker Hvad kan vi tilbyde en disketteudgave af HFH 1991, 1992 og 1993. Sammen med HFH teksterne ligger også her det dansk udviklede program til brug ved søgning og print af en hvilken som helst tekst.

DIS-Util (Utility-diskette). En diskette med hjælpeprogrammer til computeren. Indeholder f.eks. pakkeprogrammet ARJ, som bl.a. kan bruges til backup. Desuden ligger der også på disketten et anti-virus program og en god editor. Se ivotrigt nederst på denne side.

DIS-Kilde. Kildeoversigten (Særnummer 1993) på diskette med læse/søgeprogram. Kræver minimum 5 Mb på harddisken. Data i sig selv fylder 3½ Mb.

Sognediskette. Sognefortegnelsen og programmet er opbygget som en indgang til sognets tilhørsforhold til herreder, kommunerne og amterne. Læs i ivotrigt artiklen på side 24 i Slægt & Data nr.1/1993. Dette program og fortegnelse følger gratis med på en af de ivotrige disketter, men bestilles den alene er prisen 50 kr.

DIS-Danmark's Utility-diskette

Her følger en beskrivelse af, hvad denne diskette for tiden indeholder.

ARJ230: Pakkeprogram. Selvudpakkende fil. Kan bruges som backup.
FP-209: Antivirus-program. Antivirusprogrammer bør opdateres jævnligt med nyere, da der hele tiden kommer nye vira til som kun nyere programmer kan finde.
GENDAN: Gendanne filer som ved et uheld er blevet slettet.
QEDIT215: God shareware-editor.
LHA213: Pakkeprogram.
MOVE: Flytter en fil eller flere filer til et andet directory.
RENDIR: Omdøber navnet på directory'et.
CHRS: Tekstfil med Ascii-tegnsettet.
FIN120: Finish Line. Resident program til hurtigere og lettere indtastninger.
PKZ204G: Pakkeprogram. PKZIP.
POSTBY: Tekstfil med postnumre og postdistrikter. Enkelte er ændret siden.
PRN2FILE: Print til fil istedet for til printer. Resident program.
SIDEWAYS: Udskriv på langs af papiret i stedet for på højkant.
SOGNEPROGRAMMET:

DIS-Særunumre

Bestillingsseddel til trykt materiale

Medlemsnummer _____
Navn _____
Adresse _____

Postnr. + By _____
Tlf. _____

Priserne er incl. moms

_____ Om Slægtsforskningsprogrammer Særunummer 1992 :	37,50 kr
_____ Kildeoversigten Særunummer 1993 :	50,00 kr

DIS-Disketter

Bestillingsseddel til diverse disketter

Medlemsnummer _____
Navn _____
Adresse _____

Postnr. + By _____
Tlf. _____

Priserne er incl. moms

_____ DIS-Blad	50 kr
_____ DIS-Forskerregister	50 kr
_____ HFH - 1991	50 kr
_____ HFH - 1992	50 kr
_____ HFH - 1993	50 kr
_____ DIS-Utility diskette	50 kr
_____ DIS-Kildeoversigt	50 kr *
_____ Sognediskette	Alene = 50 kr **

* Så længe Kildeoversigten ikke fylder mere end én 3½" 1,44 Mb diskette er prisen 50,- kr.
** Medfølger gratis ved bestilling af en af de andre disketter.

_____ 3½" 720 Kb _____ 5¼" 360 Kb
_____ 3½" 1,44 Kb _____ 5¼" 1,2 Mb

Porto

Arne Julin
Hovedgaden 75
4050 Skibby

Porto

Villy Danielsen
Vodroffsvej 27, 1.tv
1900 Frederiksberg C

KIP-Disketter

Bestillingsseddel til Kildeindtastningsprogrammerne

Medlemsnummer _____

Navn _____

Adresse _____

Postnr. + By : _____

Tlf. : _____

Pris pr. diskette: 25,00 kr (girokort fremsendes med det bestilte)

Der medfølger

- trykt SAKI-Vejledning, der bl.a. omfatter manual til KIP-programmerne
- Sogneprogram, der automatisk indlæser sognenes navne og koder m.v.
- Programmerne 'Slice' (freeware) og 'FINISH' (shareware)
- Konverteringsprogram. KIP-filer til import i eget databaseprogram.

KIP-programserien omfatter følgende:

KIP er indtastningsprogram baseret på SAKI's grundmodel

KIP-L er læseprogram

	<u>KIP</u>	<u>KIP-L</u>
Programmerne fylder 2 disketter		
KIP til folketællinger	_____	_____
KIP til kirkebøger (under udarbejdelse)	_____	_____
KIP til matrikler og lægdsruller	_____	_____

KIP findes til henholdsvis

- 386-computere og min. 4 Mb RAM (kaldes da STORE-KIP)

- computere, mindre end 386 (kaldes da LILLE-KIP)

Det er derfor nødvendigt at give følgende oplysninger:

Processortype: 386 eller større _____ mindre end 386 _____

RAM: _____

_____ 3½" 720 Kb

_____ 5¼" 360 Kb

_____ 3½" 1,44 Kb

_____ 5¼" 1,2 Mb

KOKI-Materiale

Bestillingsseddel til Koordinationsgruppen for Kildeindtastninger

Medlemsnummer _____

Navn _____

Adresse _____

Postnr. + By : _____

Tlf. : _____

Priserne er incl. moms

Skabelon til kildeindtastninger:

SAKI-Vejledning følger med ...

_____ SAKI-grundmodel 50 kr
_____ SAKI-udvidet model 50 kr

Til databaseprogram: _____ vers: _____

SAKI-Vejledning (Følger gratis med skabeloner)

_____ Gratis, men vedlæg 15,- kr. i frimærker
Vejledningen indeholder bl.a. strukturer til database-programmer

_____ 3½" 720 Kb

_____ 5¼" 360 Kb

_____ 3½" 1,44 Kb

_____ 5¼" 1,2 Mb

Porto

Hanne Marie Rud
Egebjergtoften 122
2750 Ballerup

Porto

Elsebeth Paikin
Kildevænget 37
2100 København Ø

Læserbreve

Her - som i de sidste par numre - er ordet frit for alle medlemmer. Skriv en kommentar, nogle spørgsmål, eller fortæl om en god bog I har læst, et smart program I er stødt på, eller skriv en efterlysning.

FAMDEX

Så kom den næste udgave af BOGEN til Slægtsforskningsprogrammet FamDex. Det er nu muligt, udover faciliteterne, der blev nævnt i forrige nummer af SLÆGT & DATA, også at få udskrevet dine efterslægtsdiagrammer, med relation til slægtsbogen. Der vil på diagrammerne være henvisning til hvor i bogen du finder hver enkelt person. Samtidig er efterslægtsprogrammet kommet i version 2.00, hvor der kan laves op til 15 generationer på et diagram. Generationernes fødselsperioder er nævnt,

efterslægtens størrelse og tegn forklaring, er med. Laver du diagrammerne samtidig med bogen, kan de fremstilles på deres egen separate printer, hvis en sådan er til stede. Det er nu også muligt at sætte et filter, således at den ældste ane i hver stamme sorteres fra ved udprintning af bog og diagrammer, hvis du kun kender hans fornavn. Vil du prøve FamDex kan du ringe efter en demo version på tlf 42841916.

FamDex hovedmodul	500 kr
Efterslægt (diagram 3-15 generationer)	250 kr
Manko (se/print hvad du mangler)	225 kr
Søgeskema (til at sende til familien)	250 kr
Post (postnummer-database)	150 kr
Træ	200 kr
Alt_X (Service og hjælpefunktioner)	200 kr
Label (til breve og telefonlister)	200 kr
Bogen (Slægtsbogen)	500 kr

**BROTHERS KEEPER BRUGERBOG.
BOGEN, DER HUSKER FOR DIG.**

125 sider brugervejledning, der gennem et let brugervenligt sprog fører dig gennem de fleste muligheder i BK5.1 Indholdsfortegnelse, stikordsregister letter søgningen efter de enkelte komandoer. Pris kr. 80,- + Porto kr. 15,-

Bent Pilgaard
Randersvej 29, 8800 Viborg. Telf. 86 67 55 12.

Kildeindtastningsprojektet - Lidt statistik!

Kildeindtastningsprojektet skrider frem, så her bringer vi lidt tørre tal til opmuntring:

Indtastet eller ved at blive indtastet:

på EDB ialt	1048
i KIP	279
i Paradox	89
i PC-File	65
i dBase	75
i Landbase	25
i DSI	15

nogle af disse indtastninger sker i SAKI-modellen. Resten i tekstbehandling, diverse andre databaseprogrammer eller uoplyst.

105 folketællinger indtastet i KIP eller SAKI-grundmodellen samt nogle tingbøger og skifteprotokoller er nu afleveret til Dansk Data Arkiv.

I øvrigt kan det oplyses, at 138 har bestilt KIP, heraf er de 23 lokalhistoriske arkiver eller lignende og de 115 privatpersoner.

KIP

Tillæg til Kildeoversigten fra 7.nov. 93 - 17.jan. 1994

Da der efterhånden er kommet ca. 400 nye oplysninger til Kildeoversigten samt en del rettelser, vil det af pladshensyn ikke være muligt her i bladet at oplyse om alle disse ændringer. Her bringes derfor kun nye oplysninger om EDB-indtastninger. Kun ved at bestille DISKILDE, som er disketteudgaven af Kildeoversigten med løbende opdatering, kan man få alle nye oplysninger.

Nye oplysninger til Kildeoversigten / DISKILDE modtages med taknemmelighed.
Henvendelse herom til: Elsebeth Paikin eller Hanne Marie Rud.

Bornholm

FT 1787	KIP	Olsker	DDA, DIS, Bornholms Slægtshist. Forening
FT 1787	KIP	Rutsker	" - "

Hjørring

FT 1845	KIP	Åby	DDA, DIS, Mogens Marcussen, Snekkersten
---------	-----	-----	---

København

FT 1787-1911	KIP/Framework	Brøndbyvester	Arne Alexandersen, Ishøj. Igangværende.
FT 1787-1911	KIP/Framework	Brøndbyvester	Arne Alexandersen, Ishøj. Igangværende.
FT 1787-1911	KIP/Framework	Glostrup	Arne Alexandersen, Ishøj. Igangværende.
FT 1787-1911	KIP/Framework	Herstedvester	Arne Alexandersen, Ishøj. Igangværende.
FT 1787-1911	KIP/Framework	Herstedøster	Arne Alexandersen, Ishøj. Igangværende.
FT 1787-1911	KIP/Framework	Vallensbæk	Arne Alexandersen, Ishøj. Igangværende.
FT 1787-1911	KIP	Hvidovre	Dan Olsen, Hvidovre. Planlagt.
FT 1901	KIP	Hvidovre	Dan Olsen, Hvidovre. Igangværende.
FT 1787-1911	KIP/Framework	Vallensbæk	Arne Alexandersen, Ishøj. Igangværende.

Ribe

KB 1814-1892	BK	Kvong	Inga Muldbjerg, Varde
KB 1682-1766	WORKS	Lønne	Bibliotekerne, Gert Ravn Nørgaard, Oksbøl
KB 1798-1904	BK	Ovtrup	Bog: LA Viborg, LHA Blåbjerg, bibli. og Kaj Christensen, Grindsted som har EDB-udgaven.

Ringkøbing

FT 1845	Paradox (SAKI)	Gammelsogn	Torben Devantie, Mørke
FT 1787	Paradox (SAKI)	Nysogn	Torben Devantie, Mørke
FT 1801	KIP	Sønder Vium	DDA, DIS, Finn Højmark-Jensen, Hvidovre
FT 1845	Paradox (SAKI)	Vedersø	Torben Devantie, Mørke

Roskilde

FT 1787-1911	KIP/Framework	Greve	Arne Alexandersen, Ishøj. Igangværende.
--------------	---------------	-------	---

Vejle

FT 1845	KIP	Jelling	Knud Dahl Thomsen, København
FT 1787	DSI	Øster Nykirke	Stefan Andersen., Viby Sj.

Viborg

KB ?-?	KIP	Hinge	Niels B. Lauritsen, Viborg
--------	-----	-------	----------------------------

Ålborg

FT 1834	KIP	Hals	DDA, DIS, Mogens Marcussen, Snekkersten
FT 1834	KIP	Hvorup	DDA, DIS, Mogens Marcussen, Snekkersten
FT 1834	KIP	Nørresundby	DDA, DIS, Mogens Marcussen, Snekkersten
FT 1845	KIP	Nørresundby	DDA, DIS, Mogens Marcussen, Snekkersten
FT 1834	KIP	V. Hassing	DDA, DIS, Mogens Marcussen, Snekkersten
FT 1787-1911	SAKI	Vokslev	Jens Munk, Virum
FT 1834	KIP	Øster Hassing	DDA, DIS, Mogens Marcussen, Snekkersten

Auktionen ved generalforsamlingen

Der er kommet en del spændende ting til auktionen bl.a. mikrofiche-læseapparat, mikrofiche-kort, mikrofilm, bøger og tidsskrifter.

Men vi håber, at endnu flere vil finde ting og sager frem fra gemmerne til auktionen. Vi har jo alle en masse, vi ofte overvejer at kassere - lad det hellere ved denne lejlighed komme nogle til gode, der har brug for det.

Så find tid her i løbet af foråret til en hovedrengøring/-oprydning i kroge og gemmer. Det behøver ikke udelukkende at være slægtsforsknings-relevant. Det kunne f.eks. også være hardware eller software, som man ikke anvender mere (men naturligvis kun originale programmer).

Vi beder blot om **senest 2 uger før generalforsamlingen** at modtage en liste over ting, der ønskes solgt på auktionen med angivelse af minimumspris, da vi ikke på selve dagen kan få tid til at registrere m.v.

Og så må tingene naturligvis medbringes på generalforsamlingen.

Vi håber på en god generalforsamling med mange fremmødte medlemmer og dernæst en spændende auktion ...

Med venlig hilsen og - på gensyn til generalforsamlingen

LØRDAG den 9. APRIL 1994 kl. 12-17

Se indkaldelsen på side 11 i dette nummer af Slægt & Data

Bestyrelsen