



Danskernes Historie Online

Danske Slægtsforskeres Bibliotek

Dette værk er downloadet fra Danskernes Historie Online

Danskernes Historie Online er Danmarks største digitaliseringsprojekt af litteratur inden for emner som personalhistorie, lokalhistorie og slægtsforskning. Biblioteket hører under den almennyttige forening Danske Slægtsforskere. Vi bevarer vores fælles kulturarv, digitaliserer den og stiller den til rådighed for alle interesserede.

Støt Danskernes Historie Online - Bliv sponsor

Som sponsor i biblioteket opnår du en række fordele. Læs mere om fordele og sponsorat her: <https://slaegtsbibliotek.dk/sponsorat>

Ophavsret

Biblioteket indeholder værker både med og uden ophavsret. For værker, som er omfattet af ophavsret, må PDF-filen kun benyttes til personligt brug.

Links

Slægtsforskernes Bibliotek: <https://slaegtsbibliotek.dk>

Danske Slægtsforskere: <https://slaegt.dk>

hvem
forsker
hvad
2000



Fastelavnsløier paa Landet

Omstaaende Billede giver en Forestilling om Fastelavnsløierne i en dansk Bondeby; Karlen i Bondepigedragt med den vældige, køllesvingende Arm og Cigaren i Munden hører aabenbart til de gode Hoveder. Men ikke mindre vittig er hans Eftermand, rimeligviis en Mand, der nogle Gange er pantet for Skolemulcter, og som for sin egen private Tilfredsstillelses Skyld 'giver' Skolemesteren i de sorte Klæder og med Hornbrillerne. Det er en prisbillig Hevn, som tilmed er sikker paa at ramme føleligt.

(Billedet og citatet stammer fra Illustreret Tidende, 2. marts 1862)

hvem
forsker
hvad

hvem forsker hvad

2000

UDGIVET AF:

SAMFUNDET FOR DANSK GENEALOGI OG PERSONALHISTORIE

SAMMENSLUTNINGEN AF SLÆGTSHISTORISKE FORENINGER (SSF)

DIS-DANMARK (DATABEHANDLING I SLÆGTSFORSKNING)

HVEM FORSKER HVAD 2000

32. årgang

Udgivet af:

Samfundet for dansk genealogi og Personalhistorie
Sammenslutningen af Slægtshistoriske Foreninger (SSF)
DIS-Danmark (Databehandling i Slægtsforskning)

I kommission hos:

Odense Universitetsforlag
Campusvej 55
5230 Odense M
Tlf. 66 15 79 99
Fax 66 15 81 26
E-mail: press@sdu.forlag.dk

Tryk:

Special-Trykkeriet Viborg a-s

Printed in Denmark

ISSN 0901-4780

Redaktion:

Redaktør Michael Bach
Rolfsvvej 14, 3.tv.
2000 Frederiksberg
E-mail: info@hvemforskerhvad.dk

Webmaster Elsebeth Paikin

E-mail: webmaster@hvemforskerhvad.dk

Website: www.hvemforskerhvad.dk

Redaktionelle medarbejdere:

Inger Helvin (navneregister)
Benny Mortensen (stedregister)
Anders Diemer (korrektur)
Aase If Jensen (korrektur)
Arne Julin (tekstbehandling)
Flemming Fabricius (disketteversion)

Redaktionsudvalg:

Poul Steen (for Samfundet for dansk genealogi og Personalhistorie)
Bente Klercke-Rasmussen (for Sammenslutningen af Slægtshistoriske Foreninger)
Ole H. Jensen (for DIS-Danmark)

Kasserer:

Vagn Lihn Kristensen
Anemonevej 7, Alderslyst
8600 Silkeborg
E-mail: salg@hvemforskerhvad.dk
Giro 567-2260

HVEM FORSKER HVAD 2000

Indholdsfortegnelse

Forord	Side 7
Almindelig afdeling	Nummer 1-205
Speciel afdeling	Nummer 206-227
HFH-marked	Nummer 228-247
Navneregister	Side 145
Stedregister	Side 157
Emneregister	Side 168
Strays <i>Af Elsebeth Paikin</i>	Side 169
Hvor finder jeg slægtsbøgerne? <i>Af Michael Bach</i>	Side 182
Nye slægtsbøger 1998-1999 <i>Red. af Frederiksberg Kommunes Biblioteker</i>	Side 186
Slægtshistoriske foreninger tilsluttet SSF	Side 193
Vejledning til indsendere	Side 195
Priser i 2000 og 2001	Side 197

Anvendte forkortelser:

f.=født / g.m.= gift med / g.l.m.=gift 1. gang med / d.=død

s.=sogn / h.=herred / a.=amt.

KB = kirkebog / FT = folketælling

Forord

Velkommen til Hvem Forsker Hvad 2000 – både til gamle og nye abonnenter.

Farvel og goddag ...

Efter fem år ved roret valgte Elsebeth Paikin at stoppe som redaktør efter udsendelsen af 1999-udgaven. Elsebeth Paikin har i sin redaktørtid gjort et stort stykke arbejde for at lette indlæggenes vej fra slægtsforskernes skriveborde til den trykte udgave. Og ret hurtigt fik Elsebeth Paikin også præsenteret Hvem Forsker Hvad på internettet. Vi har i dag en pæn hjemmeside, som »den gamle redacteur« stadig vil vedligeholde. Meget benarbejde var således gjort, da jeg i efteråret tog springet og tilbød at overtage redaktørhvervet. Det var ikke med den store ængstelse, men jeg var selvfølgelig meget spændt på, hvad jobbet ville indebære: kunne jeg mon til fulde beherske teknologien, og hvor tidskrævende var det? Nu, et lille års tid senere, må jeg indrømme: det er ikke så slemt! Og jeg har stadig mod på at fortsætte.

Og hvem er så den nye redaktør? Ja, navnet er Michael Bach. Jeg har snart 20 år på bagen som slægtsforsker. I mange år var Landsarkivet i Viborg mit »stamarkiv«. I dag bor og arbejder jeg i København, og kommer nu i stedet på Rigsarkivet og Landsarkivet på Jagtvejen, når tiden er til det. Slægtsforskning bliver det ikke så meget til mere – det er svært at finde nye aner, når man har været i gang i så mange år – og jeg har i stedet kastet mig ud i lokal- og personalhistoriske studier. Men engang imellem skal man jo lige hen og slå et navn op. Og regelmæssige indlæg i Hvem Forsker Hvad, der munder ud i en henvendelse fra en anden slægtsforsker, kan sagtens få mig tilbage i det gamle spor igen!

Hvem Forsker Hvad 2000

Årets udgave rummer 247 indlæg fra ca. 230 slægtsforskere. Heraf kommer en snes indlæg fra udlandet, ligeligt fordelt mellem de nordiske lande og USA.

Den altovervejende del af indlæggene lander i dag på redaktørens skrivebord i form af e-mail og disketter, og det er naturligvis en meget stor lettelse. Igen i år har Arne Julin siddet og tastet hånd- og maskinskrivne indlæg ind, men deres antal bliver heldigvis mindre år for år.

Der skal dog også fra den nye redaktør lyde et hjertesuk: Husk at læse »Vejledning til indsendere« bages i bogen, inden De sender Deres indlæg ind. Også i år har alt for mange glemt at notere amtet. Stedregisterredaktøren – Benny Mortensen – kender snart hvert et sogn i landet, men selv han kommer til kort, når der f.eks. kun står Ørum sogn – dem findes der faktisk en del af i Danmark! Hvis stednavnet ikke entydigt kan placeres under et amt, kommer det ikke med i stedregistret.

Endelig er det altid en god idé, at skrive sit indlæg, lade det ligge nogle dage, vende tilbage til det, tilføje og rette, og først da sende det til redaktøren. E-mail har gjort kommu-

nikation lettere, og det mærker jeg også, når den samme indsender både to og tre gange leverer nye linier til sit indlæg. Det kommer naturligvis med, men det er altså lettere at få hele indlægget på én gang.

Odense Universitetsforlag

Atter i år har det været en stor lettelse – både for redaktør og kasserer – at Universitetsforlaget i Odense har overtaget abonnentsstyring, distribution, regnskab m.m.

Vagn Lihn Kristensen, Silkeborg, overtog for halvandet år siden kassererposten i Hvem Forsker Hvad, men kun for den del af regnskabet, der ikke varetages af Odense Universitetsforlag. Alle henvendelser vedrørende bestilling, abonnement, adresseændring, betaling m.m. skal ske til Odense Universitetsforlag.

Adresseændringer

Mange abonnenter skriver og ringer i efteråret for at fortælle, at de ikke har modtaget årets udgave af Hvem Forsker Hvad. I de fleste tilfælde skyldes det, at de har glemt at meddele adresseændring, der i øvrigt skal ske til Odense Universitetsforlag.

Litteraturlisten

I 1999-udgaven af Hvem Forsker Hvad bragtes den foreløbig sidste udgave af SSF's litteraturliste. Jytte Skaaning havde endnu engang løftet den store opgave med litteraturlisterne, som Hvem Forsker Hvad bragte første gang i 1987. Men efterhånden fandt Jytte Skaaning, at det var blevet for besværligt at indhente de bibliografiske poster til litteraturlisten fra bibliotekerne.

I stedet lykkedes det redaktøren i 11. time at overtale Frederiksberg Bibliotek til at arbejde listen over nye slægtsbøger. Frederiksberg Bibliotek er blandt mange slægtsforskere kendt for sin meget omfattende samling af slægtsbøger – Genealogisk Samling – og biblioteket har allerede i mange år leveret poster til SSF's litteraturlister.

Litteraturlisten rummer i år nye slægtsbøger, udgivet i 1998 og 1999. Til næste år er det planen at medtage høsten af nye slægtsbøger, udgivet i 2000. Og så fremdeles ...

Tak

Jeg vil naturligvis ikke undlade at rette en varm tak til de redaktionelle medarbejdere. De er en stor hjælp for redaktøren. Arne Julin har indtastet flere indlæg. Inger Helvin og Benny Mortensen har taget sig kærligt af registrene. Anders Diemer og Aase If Jensen tager den store tørn med korrekturlæsningen, bevæbnet med røde kuglepenne. Flemming Fabricius har kodet indlæggene til disketteversionen. Og endelig har »den gamle redacteur« Elsebeth Paikin været mig til stor nytte i mit første år som redaktør.

God fornøjelse – og på gensyn i 2001.

Frederiksberg, maj 2000
Michael Bach

Almindelig afdeling

1

Ammitzbøll, Lars
Elmehusene 3
2600 Glostrup

Tlf. 43 45 19 41

Snedkermester Samuel **Wagner**, f. ca. 1722 (hvor?), d. 4.4.1789 i København (Petri). G. 11.5.1755 i København (Nikolaj) m. Ingeborg **Pedersdatter**, f. ca. 1735 (hvor?), d. (hvornår?), datter af snedkermester Peter **Matthiessen**, København. Snedkermester Peter **Matthiesen**, f. (hvornår?), d. 20.2.1747 i København. G. ca. 1735 m. Margrethe **Larsdatter**, f. ca. 1702 (hvor?), d. 8.7.1768 i København (Nikolaj).

Hans **Hansen Heu**, f. 7.3.1694 i Hundslev, Notmark s., g. ca. 1759 m. Johanna Christina **Christensen**, d. 24.6.1780 i Flensborg (Mariæ), alle data mangler. Husmand i Hundslev, Notmark s. Hans **Hansen Heu**, alle data mangler, g. før 1694 m. Anna Margaretha Sophie **Peters**, f. (hvornår?), d. 4. søndag i advent 1707 i Hundslev, Notmark s.

Skovfoged på Boller og Rand Oluf **Christensen**, f. ca. 1681 (hvor?), g. før 1715 m. Anna **Nielsdatter Ovesen**, f. (hvornår?), d. 11.11.1750 i Rand ved Barrit.

Skibstømmer i Flensborg Johann **Domsien**, f. ca. 1693 (hvor?), g. (hvornår?) m. Margarethe Christine **Matthiessen** eller **Jensen**, alle data mangler.

2

Andersen, Benny
Egevang 4
8740 Brædstrup

Tlf. 75 75 13 90

E-mail: benny.andersen@teliamail.dk

Arbejdsområde:

Skanderborg a.: Vrads s.: St. Bredlund, Ryttergården, Torup og Vrads 1700-1850. Nr. Snede s.: Hampen, Nørhoved, Arritskov og Grætrup 1750-1900. Ejstrup s.: Hedegård, Storgård, Vester Harrild, Hallundbæk og Gludsted 1750-1900. Grædstrup s.: Grædstrup og Nimdrup 1700-1900. Klovborg s.: Matrups ladegård og Tranholm 1700-1850. Bryrup s.: Løve og Velling 1700-1850. Viborg a.: Låstrup s.: Sønder Borup og Låstrup 1700-1900. Skals s.: Skals, Ejstrup og Nederhede 1700-1900. Lynderup s.: Rind og Lynderup 1700-1850.

Søges:

Veile a.: Hvejsel s.: **Schytz**-slægten fra Bjerlev Mølle. Aner og efterkommere. Skanderborg a.: Vrads s.: Gårdhistorie og lokalhistorie i Vrads s. Randers a.: Aner til Ane Marie **Pedersdatter**, f. 7.4.1818 i Skovgårde, Hyllested s. og Jens Christian **Rasmussen Rousing**, f. 18.3.1816 i Gravlev, Fuglslev s.

Søges:

Københavns a.: Johanne Dorothea Elisabeth **Otte** f. 1858 i Tyskland (hvor?), g. 1886 m. maler Hans Peter **Neumüller**, 1852-1938. Joseph **Neumüller**, f. ca. 1794, antagelig i Tyskland (hvor?), g. 1829 m. Johanne Charlotte Louise **Hoppe**. (Hendes færden efter mandens d. 1833?). Efterkommere efter Petra Franciska **Hansen**, f. 1849, Alexi Silius Henrik **Hansen**, f. 1853, Arnis Sofie Martine **Hansen**, f. 1855, Jean Conrad Bernhard **Hansen**, f. 1857, børn af lakfernisfabrikant Anders **Hansen**, 1810-1873, og Ane Christine **Lund** 1825-1899. Arbejdsmand ved Prinsens Palæ Christen **Sørensen Lund**, f. ca. 1756 (hvor?), g.m. Dorthe **Nielsdatter**, 1758-1837. Slagtersvend Johan Conrad **Nielsen**, g. 1757 m. Karen **Pedersdatter**. Sidst kendte opholdssted iflg. skattemandtal 1762: Peder Huitfeldtsstræde, København. Arbejdsmand ved Tømmerpladsen Niels **Povelsen**, f. ca. 1750 (hvor?), g. 1786 m. Marie **Olsdatter**, f. ca. 1761 (hvor?). Sidst kendte opholdssted iflg. FT 1787: Adelgade 237, København.

Vejde a., Nebsager s. Degn og skoleholder Matthias Gregers **Steenholdt**, f. ca. 1713 (hvor?), g. (hvor?) m. Dorthe **Samuelsdatter Beaufein**, f. ca. 1722 (hvor?).

Svendborg a., Egense s.: Skrædder Peder **Pedersen**, 1828-1889, g. 1853 m. Catharina **Hansen**, f. ca. 1828 i Slesvig (hvor?). Sidst kendte opholdssted 1869: Skovbølling, Jelling S. (Oplysninger om hendes færden derefter). Skolelærer og kirkesanger Hans **Pedersen**, f. 1791 i Sørup s., d. hvor og hvornår?. Hans sidste kendte opholdssted iflg. FT 1860: Hos sønnen Peder **Pedersen** i Egense.

Arbejdsområde:

Bondeslægter i Gl. Roskilde a.: Rorup, Gadstrup, Syv, Dåstrup, Borup, Kimmerslev, Ejby, Højelse, Snoldelev, Tune, Vindinge, Allerslev, Osted, Såby, Rye, Roskilde (Domsognet og Vor Frue), Herslev, Glim, Særløse, Herfølge.

Holbæk a.: Søstrup, Stigs Bjergby, Granløse.

Søges:

Gl. Roskilde a., Herfølge s.: Isak **Svendsen**, søn af Svend **Christophersen (Væver)** og Zidse **Isaksdatter** i Tessebølle. Hvornår er Isak f. og hvem er forældre til Zidse? Ejby s.: Jens **Svendsen**, der ved vielsen 1748 i Syv kirke m. enken Kirsten **Olsdatter** var fra »Wal-

lore«. En forlover er Svend **Pedersen**, er det hans fader? Gårdmand Jens **Ibsen**, der 1720 vies til enken Dorthea (Dorothe) **Saxesdatter**. Hvor stammer han fra?

Gadstrup s.: Lucie **Knudsdatter**, f. ca. 1731-34, datter af gårdmand Knud **Larsen**, Ram-sømagle, g. ca. 1736-38 m. Sidsel **Olufsdatter**. Lars **Hansen (Kisserup)**, f. ca. 1722, hus-mand i Gadstrup, d. 1785. Han fæster hus 1764 efter at have været landsoldat i 15 år. G.m. Ane **Andersdatter**, d. 1792 i Gadstrup. Hvor og hvornår er de g.? Hvor stammer ko-nen fra?

Højelse s.: Mette **Mortensdatter** af Assendrup, f. ca. 1731, d. (hvornår?). G.1. 1756 i Højelse m. selvejergårdmand Jens **Jensen** af Reinemark, g.2. 1761 i Nr. Dalby m. **Anders Larsen**. Syv s.: Birgitte **Mortensdatter**, g. 1724 m. husmand Søren **Thomasen** i Viby. Hvor stammer hun fra? Gårdmand Hans **Olsen** i Viby, f. ca. 1693, d. 1759. Trolovet 1735 m. Kirsten **Ipsdatter**. Hvor stammer han fra?

5

Andersen, Jørgen Højbjerg
Tulstrupvej 34
3230 Græsted

Tlf. 48 39 16 52
E-mail: hjbjerg@post6.tele.dk

Søges :

Mellemnavnene **Højbjerg** og **Fauerskov**. **Højbjerg** stammer sandsynligvis fra Jylland og findes sammen med mange efternavne. Det er især **Højbjerg Andersen** jeg søger. **Fauer-skov** stammer fra Lolland, og her er det især sammen med efternavnet **Petersen**, jeg søger oplysninger.

Oplysninger om Dirch **Passers** far, Wilhelm **Passer**. Jeg prøver at finde eventuelle sam-menhænge mellem ham og Caroline **Frederiksen**, g.1.m. Hans Johannes **Jakobsen**, 2. gang m. Niels **Jensen**.

6

Andersen, Marianne Bay
Sillebjergvej 15, Føvling
8740 Brædstrup

Tlf. 75 76 31 03

Søges:

Søren **Sørensen**, f. i Tyrsted s., Vejle a., gårdmand, g. 1861 m. Ane Margrethe **Christians-datter**, f. 1835 i Glud s., Vejle a. (?). Sønnen Søren Kristian **Sørensen**, f. 1861 i Thyrsted s., g.m. Marie Elisabeth **Marcusdatter**, f. 1860 i Glud s. Karetmager Knud **Petersen**, f. 1867 på Kragelund mark, Øster Snede s., Vejle a., g.m. Maren **Thomsen**, f. 1868 på Rug-sted Mark, Ødsted s. Fem børn: Peter, f. 1900, Marinus, tvillingerne Ane Elisabeth og Sø-rine Marie, f. 1897 og Jens.

Laurids (Lars) **Hansen**, f. 1806 Rynkeby s., Odense a., g.m. Else Marie **Frederiksdatter**, f. 1820 i Nørre Lyndelse s., Odense a. Flyttede til Bredal, Engum s., Vejle a. i maj 1843, kort

efter deres bryllup. Sønnen Hans Frederik **Larsen**, f. 1847 i Bredal, Engum s. Både far og søn var bysmede. Arne **Bay Andersen**, f. 1899 i Gødvad Mark, Gødvad s., Viborg a., g. 1920 m. Mathilde Katrine **Jensen Hedegaard**, f. 1900 i Kragelund s., Viborg a. Blandt 8-10 søskende havde Arne to brødre, Frede og Dornam, f. i Gødvad s., der udvandrede til USA, hvor og hvornår vides ikke.

Husmand Jens **Nielsen** og hustru Rasmine **Rasmusdatter**, bosat på Kragelund Mark, Kragelund s., Viborg a. Sønnen Maximillian **Jensen Hedegaard**, f. 1876, g.m. Petronella Dorthea **Märker**, f. 1876 i Stenholt, Kragelund s., Viborg a., jfr. HFH 1996, nr. 13.

Niels **Madsen Jensen**, f. 1900 i Nim s., Skanderborg a., g.m. Margrethe **Pedersen**, f. 1901 sst., d. 1936. To døtre. Niels blev senere g.m. sin husbestyrerinde fra København, Betty Emilie **Hansen**, f. 1905 i København, d. 1990, datter af maler Karl **Ølting Hansen** og Amalie. Betty havde fire søskende: Ejner, Bjørn, Viggo og Gunnar, alle er eller var bosat omkr. København. Betty blev konfirmeret 5.10.1919 i København (Sankt Jakobs kirke). Hun og nogle piger enedes om at skrive i et kladdehæfte på skift og sende det rundt mellem hinanden efter en fast rækkefølge. Jeg har et af disse kladdehæfter fra 1940/41, kaldet »Baaudet«. Deri fortæller pigerne om deres hverdag, oplevelser osv. Formanden for »Baaudet« var fru Signe **Nielsen**, Rostved skole pr. Rønde. Har andre flere kladdehæfter liggende?

Thomas Kristian **Jensen**, f. 1849 i Bastrup, Øster Snede s., g.m. Ane **Jacobsdatter**, f. 1860 på Kragelund Mark, Øster Snede s.

7

Angelsø, Sander
Kærparken 20
8900 Randers

Tlf. 86 41 32 64
E-mail: sa@musik-kons.dk

Arbejdsområder:

Aner, samtidige slægtninge til og efterkommere af købmandsfamilierne **Bech/Beck** i Århus (fra 1700). Oplysninger haves om nedenstående indgiftede slægtsnavne (i tiden før nedenstående årstal).

Søges:

Oplysninger søges om indgiftede slægter (i tiden efter nedenstående årstal): **Andersen** (1850), **Arnold-Larsen** (1850), (**Kjellerup**) **Asmussen** (fra Århus og København) (1825), **Bache** (fra København) (1825), **Bech/Beck** (**Brabrand**) (1825), **Bruun** (fra Århus) (1900), **Daszkéwicz** (1875), **Dresler** (1800), **Dyrhaug** (1775), **Elsborg** (fra Århus) (1875), **Falkman** (1825), **Fritz** (1825), **Garby** (1925), **Giessing/Gjessing** (1825), **Glebe-Møller** (1925), **Gram** (1850), **Gudmundsen** (1825), **Halsted** (1925), **Hertz** (1850), **Horn-Møller** (1925), **Høegh** (1800), (**Soelberg**) **Jensen** (1825), **Konow** (1925), **Langballe** (fra Århus) (1875), **Lemming** (1850), **Lütken** (1850), **Marschner** (1825),

Meulengracht (1800), præsteslægten Møller (1900), Otterstrøm (1850), Randrup (1850), Reimer (1900), Rye (1900), Schiøler (1900), Schou (1875), Schyth/Schüth (1875), Selmer (1850), Sidenius (1750), Silfverberg (1900), Stabell (1800), Teisen (1850), Thorball (1850), Toudal/Thoudal/Thoudahl (1800), Thygesen (1875), Uhre (1925), Vernsted (1900), Wilhardt/Vilhardt (1825), (d'Obry) Willemoës (1850), With (1875).

Specielt søges oplysninger om følgende personer og deres efterkommere: Kirstine Elisabeth Bech, f. 4. nov. 1793 i Århus domsogn. Karen Cicilia Bech, f. 27. okt. 1798 i Århus Domsogn. Ane Elisabeth Høegh, f. 11. marts 1824 i Kolding. Heinrich Hansen Høegh, f. 9. aug. 1832 i Kolding. Hans Jacob Kragh Høegh, f. 26. aug. 1838 i Kolding. Agnes Mogensine Helene Høegh, f. 14. aug. 1857 i Odder. Cornelia Henriette Høegh, f. 2. feb. 1859 i Hjørring. Johan Christian Wilhardt, f. ca. 1829. Ludvig Wilhardt, f. 7. april 1854 i Tiset s. Vilhelm Wilhardt, f. 21. marts 1854 i Tiset s.

8

Arent, Hans-Chr.
Langgt. 2 A
0566 Oslo, Norge

E-mail: harent@c2i.net

Søges:

Forældre til Holger Pedersen Hammer, der tilhører slægten Hammer/Bergenhammer, f. ca. 1724/29 i Svenstrup, Søby s., Skanderborg a., begr. 10.5.1773 i Århus (Domsogn). Ifølge borgerskabsbogen i Århus indskrevet som købmand 28.8.1769. Slægtstavlen fra 1865 siger, han også var skriver i Århus, men om det er i byen, i amtet eller i stiftet er usikkert. Han arvede i 1766 500 rdl. efter oberst Anders Winding til Bidstrup som tak for trofast tjeneste. G. 14.10.1768 i Falling s., Århus a. m. Anne Magdalene Bisted, datter af sognepræst Arent Bisted til Skarrild. Muligvis har han tilknytning til amtstueskriver Jens Therkelsen Leerbech (Hammer) i Skanderborg, bror til sognepræst til Rimsø-Karleby Hans Therkelsen Hammer. Hvem er Anne Cathrine Hammer, der 15.6.1729 fik sin uægte søn døbt i Viby s., Århus a.? Er hun i slægt med sognepræst til Mårslet Mads Bergenhammer? Alle i 1700-tallet med navnet Hammer i Randers, Århus, Viborg og Skanderborg amter, især i Onsild, Ning, Hads, Nørre Djurs og Sønder Djurs, Støvring, Galten, Øster Lisbjerg, Vester Lisbjerg, Houlbjerg og Vrads herreder samt Århus købstad.

Efterslægt efter sognepræst til Feldballe og Nødager Knud Rasmussen Storm. Efterslægt efter borgmester Niels Mikkelsen Kiær og Susanne Cathrine Eilertz i Ringkøbing.

Haves:

En del informationer om slægterne Hammer og Hals i Norge.

9

Axeheim, Karin
Hantverkaregatan 6 A
21155 Malmö, Sverige

Søges:

Hvem er Sophie **Holm**? Hun er f. i Danmark, g. ca. 1798 m. den kendte bogtrykker Wil-
lum **Stephanson**, f. 1762 i Sorø a. De bosatte sig i Trondheim, Norge.

10

Bach, Michael
Rolfsvvej 14, 3.tv.
2000 Frederiksberg

E-mail: bachmic@hotmail.com

Søges:

Smed i Skive Hans **Andersen** (ca. 1745-1825), g. 1. 1774 i Romlund s., Viborg a. m. Anne **Christensdatter** (ca. 1740-91) af Asmild s., Viborg a., g. 2. m. Else Cathrine **Christensdatter Søbye** (ca. 1762-1808), muligvis af Søby, Kølberup s., Viborg a.

Værtshusholder i Fredericia, senere ejer af Skovdallund, Jelling s., Vejle a. Peter **Fensteen** (ca. 1712-77).

Jep **Christensen (Hald?)**, g.m. Maren **Christensdatter**, d. 1751 i Svenstrup s., Randers a. Børn: Anne **Jepsdatter**, g.m. møller i Svenstrup s., Randers a. Niels **Nielsen Husum**, skrev testamente i 1769. Christen **Jepsen Hald** (ca. 1715-61), melmand i København.

Christen **Mikkelsen Haunstrup** (d. 1695), g.m. Anne **Pedersdatter Høst** (g. 2. m. Morten **Jensen Basse** af Rørbækgård, Vester s., Vejle a.). Døtre: Johanne **Haunstrup** (d. efter 1733), g.m. kromand i Nørre Snede s., Skanderborg a. Simon **Pedersen Schiønning** (d. før 1733). Marie **Haunstrup** (ca. 1680-1753), g.m. herredsskriver i Løvet, Bryrup s., Skanderborg a. Simon **Pedersen Ørting** (ca. 1658-1731). Anne **Haunstrup** (1687-1746), g.m. sogneprest i Hjortlund s., Ribe a. Hans **Andersen Munch** (1682-1740). Skovrider i FINDERUP s., Viborg a.

Mikkel **Hess** (d. 1700), muligvis g.m. Cathrine **Vernersdatter Svane**, g. 2. 1724 i Skannerup s., Skanderborg a. m. Peder **Andersen Brøgger** af Skjellerup, Linå s., Skanderborg a. Sønner: Skovrider i Skannerup s., Skanderborg a. Christen **Mikkelsen Hess** (ca. 1679-1735). Skovfoged i Ry s., Skanderborg a. Herman **Mikkelsen Hertz** (d. 1713). Hans søn, skovfoged i Gjern s., Skanderborg a. Mikkel **Hertz** (1707-71), døde hos sin søn, skovrider i Ørslev s., Præstø a. Herman **Hertz** (1735-75).

Sognepræst i Haurum s., Skanderborg a. Christen **Jensen Høst** (ca. 1648-1705), g.m. Eleonore **Hansdatter Liemarch** (d. 1722).

Kvartermester Henrik **Mikkelsen Jäckel** (f. ca. 1737), g.m. Christiane Sophie **Berg** (f. ca. 1746). Familien boede i Nyboder i København i 1787.

Musketer i Skive Carl **Magnussen** (egentlig Carl Magnus **Bengtsson Åberg**), f. ca. 1750 i

Stockholm, d. 1795 i Stokhuset, København. G. 1778 i Skive m. Ellen Mette **Mogensdatter** (1751-85). Sønner: Carl Frederik **Magnussen** (1778-1843), husmand i Hodde s., Ribe a. Henrik (f. 1780). Mogens Christian (f. 1782). Johan Daniel **Magnussen** (1784-1846), avlsmænd i Skive. Ved en retssag i 1793 oplyste musketeren, at hans fire sønner var blevet anbragt hos konens venner i 1785. Den yngste søn kaldte sig også Johan **Christensen**.

Hans **Mortensen** på Fyn (?). Døtre: Kirstine **Mortensen** (ca. 1711-77), g.m. møller i Vejstrup s., Svendborg a. Knud **Trochmann** (ca. 1701-55). Frederikke Dorteia **Mortensen** (ca. 1711-83), g.m. møller i Odense, senere ejer af Skovdallund, Jelling s., Vejle a. Jesper **Christiansen Berg** (d. 1765). Anne Kirstine **Mortensen** (ca. 1712-98), g.m. degn i Hillerslev s., Svendborg a. Christian Michael **Winther** (1714-95). Sognepræst i Skårup s., Svendborg a. Knud **Trochmann** (ca. 1657-1732), g.m. Ellen **Pedersdatter Helsingborg** (ca. 1661-1730). Bogtrykker i Viborg Anders **Madsen Møller** (d. 1740). Hans bror: Hofperlestikker i København Peter Anthon **Møller** (d. senest 1790).

Snedker i Skive lands., Viborg a. Mogens **Morthensen Mørch**, g.m. Else **Mathiasdatter** (f. 1731 i Skive lands., Viborg a.). Børn: Anne Margrethe **Mogensdatter** (f. 1754), g. 1784 i Skive m. Jørgen **Pedersen Gryberg**. Inger Marie **Mogensdatter** (f. 1756), mor til et uægte barn, f. 1782 i Skive. Morten **Mogensen Mørch** (f. 1758), tambour ved Sjællandske infanteriregiment.

Barbara **Stigsdatter**, f. 1777 i Ryde s., Ringkøbing a., datter af Sidsel **Christensdatter Karmand** og udlagt barnefader, Stig **Laursen**, Brøndum s., Viborg a.

Jesper **Thomassen** af Svenstrup s., Randers a., g. 1756 i Mariager m. Mette **Olufsdatter** (ca. 1723-88), muligvis søster til »Simons hustru Anne **Olufsdatter** i Brøndum s.«, Aalborg a. Bogtrykker i Viborg, senere -svend i København Daniel **Pauli** (ca. 1708-68). Var han beslægtet med boghandlerslægten **Paulli** i København, der bl.a. tæller boghandler Daniel **Paulli** (1640-84)?

Husar, senere gørtlermester i Kolding Johann Wilhelm Ludwig **Plett/Plitt** (ca. 1744-1817) fra Hessen-Darmstadt.

Murersvend i Århus, senere i Mørke s., Randers a. Johann **Schlüter** (ca. 1787-1836) fra Braunschweig.

Stiftsprovst i Viborg Mads **Thrane** (d. 1717).

11

Ballegaard, Henning
Vagtelvej 35
4700 Næstved

Tlf. 55 75 15 24
E-mail: henbal@post7.tele.dk

Arbejdsområde:

Vejle a.: Hatting, Hedensted, Store Dalby, Hornborg, Tamdrup og Give sogne. Omkr. slægten **Ballegaard** eller **Jensen Ballegaard**. Aalborg a.: Rold, Astrup, Skibsted og Rostrup sogne. Svendborg a.: Brahetrolleborg, Svanninge, Krarup, Espe sogne. Præstø a.: Sønder Dalby, Øster Egede sogne.

Søges:

Oplysninger om følgende: Marie Jensine Jensen og Søren Jensen Ballegaards to døtre: Edith Ballegaard, f. 1907 i Horsens og Sørine Jensine Jensen Ballegaard, f. 1909 i Horsens. Signe Elisabeth Ballegaard, f. 1920, g.m. Jens Larsen, f. 1916 og efterkommere, boplassende i Seden ved Odense.

Marie Jensine Jensen og Johannes Marinus Duedal, Give. Ane Kirstine Troelsdatter, f. 1805 i Ellidshøj, Skibsted s., d. 1855, g.m. Mads Nielsen, f. 28. december 1802. Skomager Mikkel Laursen, f. ca. 1767 i Astrup s., g.m. Kirsten Christiansdatter, f. ca. 1765 og deres efterkommere. Bonde og gårdbeoer Christen Pedersen, f. ca. 1755 i Svanninge, Svendborg a., g.m. Maren Jensdatter, f. ca. 1768. Maren Pedersdatters forældre, husmand og slagter Peder Jensen, f. ca. 1790 (?) og hustru Mette Nielsdatter, f. (hvornår?) i Millinge, Svanninge s., Svendborg a. Christen Pedersen, f. 1840 i Ås, Øster Egede s., Præstø a., g. ca. 1887 (hvor?) m. Birthe Hansen.

Efterkommere efter Hans Marinus Lassen (1851-1924), Wraagaard, Vrå, Aalborg a. eller sønnen Peder Borup Lassen (1872-1958), Rostrup, g.m. Christine Pedersen (1853-1933), som kan hjelpe med identifikation af gamle fotografier, for hovedpartens vedkommende formentlig af børn og børnebørn i og omkr. Rostrup.

12

Balling, Nils Harmand
Slotsherrens Have 39
2610 Rødovre

Tlf. 36 70 37 28
E-mail: tingleff@post1.tele.dk

Arbejdsområde:

Slægterne Blichfeldt (Elisabeth Sophie Blichfeldt, Klim, 1699-1764), Bom (Christian Rasmussen Bom, Odense/Kerteminde, d. 1685), Cardinatz (korporal Andreas Cardinatz, Kerteminde 1716-1786), Hack (gårdejer Morten Jensen Hacke, Hjerndrup, d. 1554), Harmens (sognepræst Johan Christian Christiansen Harmens, Klim og Torup sogne, 1693?-1739), Hoffensetz (murer Julius Hoffensetz, København, f. 1800, muligvis fra Århus), Hyltoft (Laust Hansen Hyltoft, f. 1779 i Vester Tørslev), Jagerum, Jørgensen (brygger Knud Jørgensen, Helsingør, 1840-1910), Nør (Anders Nør, Næsborg), Rimmer (Mikkel Nielsen Rimmer, Sønder Stenderup, 1692-1752), Rædlein (skomager Cathrine Rædlein, København, f. 1750), Stausgaard (gårdmand Jens Peter Nielsen Stausgaard, Djurup, 1814-efter 1868), Stolzenbach (musketør Philip Stolzenbach, Odense 1765-1810), Tingleff (gårdmand Nis Hansen Tingleff, Vonsild, 1630-efter 1708), Wolf (landsmand Peter Ifversen Wolf, Brabæk, Aller 1730-efter 1803).

Søges:

Oplysning om efterkommere af Jørgen Sørensen Balling, f. ca. 1760 og hustru Maren Sørensdatter Vindelin. Børn: 1. Anna Cathrine Jørgensdatter Balling, 7/3 1788-24/10 1858, g.m. Jesper Mikkelsen. 2. Søren (Jørgensen?) Balling, 24/4 1789-9/8 1856, g.m.

Karen Olesdatter. 3. Anna Margrethe **Balling**, 20/6 1790-13/12 1869, g.m. **Mørck** fra Løgstør. 4. Jens Christian **Balling**, 2/2 1792-1/6 1803. 5. Søren **Jørgensen Balling**, f. 24/2 1793, g.m. Cathrine **Olufsen**. 6. Jacob **Balling**, 3/10 1794-8/3 1855, g.m. Ane **Pedersdatter**, Randers. 7. Niels **Balling**, 2/3 1797-1878, g.m. Elna **Hansdatter**. 8. Mette Marie **Balling**, 1/6 1798-9/8 1798. 9. Mette Marie **Balling**, 20/3 1801-19/12 1852, g.m. tømrer **Andersen**. 10. Jørgen **Balling**, 25/11 1802-13/1 1878 i Christiania, Norge, g.m. Inger **Eriksdatter**. 11. Jens Christian **Balling**, 14/3 1806-24/12 1883, g.m. Grethe Knudsine **Pihl**. Jeg er efterkommer af nr. 2.

13

Balslev, Johannes
Gartnerparken 22
4654 Fakse Ladeplads

Tlf. 56 71 72 26
E-mail: jba@esbkomm.dk

Arbejdsområde:

Slægterne **Balslev**, **Balslew**, **Balsløv** og **Balsløw**.

Haves:

Ca. 4.000 personer med ovennævnte efternavne – eller efterkommere heraf i to led.

Søges:

Yderligere oplysninger, aner og efterkommere søges for: Jochum **Olsen Balslev**, soldat, f. 21.11.1821 i Balslev s., søn af Ole **Jochumsen** og Anne Marie **Andersdatter**. **Anders** (**Andreas**) **Nielsen Balslev**, værtshusholder (bevilling 15.8.1817), g. 12.6.1817 i København (Trinitatis) m. Karen **Knudsdatter Langhoff**. Oplysning om ægteparret, aner og efterkommere ønskes. **Hans Hansen Balsløv**, høker, senere (omkr. 1787) skibstømmermand, f. ca. 1746, g.1. 1.12.1775 i København (Trinitatis) m. Mette Marie **Knudsdatter**. G.2. 21.5.1787 i København (Helligånds) m. Sophia Magdalene **Kampmann**.

14

Bendtsen, Poul Emil
Mathiesensevej 24
4220 Korsør

Tlf. 58 37 28 01
E-mail: poulemil@get2net.dk

Arbejdsområde:

Ringkøbing a.: Harboøre, Hygom, Hove, Ramme, Tørring, Heldum, Lomborg, Rom, Nørlem, Nørre Nisum, Fabjerg, Flynder, Bøvling, Møborg, Gudom, Resen, Humlum, Venø, Struer, Lemvig, Holstebro, Ølby, Asp, Fousing, Navr, Sir, Vejrum, Gimsing, Hjerm og Mejrup. Thisted a.: Hvidbjerg, Odby, Søndbjerg og Jegindø. Frederiksborg a.: Skibby, Ferslev og Vellerup. Roskilde a.: Gershøj, Sæby, Hyllinge, Rye, Sonnerup, Såby og Kisse-

rup. Maribo a.: Gedesby, Skelby, Væggerløse, Idestrup, Errindlev, Torslunde, Fuglse, Tågerup, Holeby, Krønge og Maribo. Sverige, Kristianstads len: Ørkened, Glimåkra, Loshult og Osby.

Se også HFH-marked, nr. 228.

15

Bing, Erik Henriques
Islands Brygge 23
2300 København S

Tlf. 32 57 17 37
E-mail: bing@post12.tele.dk

Søges

Efterkommere efter Levin Israel **Kalisch**, f. 1779 i Amsterdam, d. 1840 i København. G. 1810 m. Sara **Bing** (1775-1860). Kalisch var sammen med sin svoger Heymann Jacob **Bing** (1776-1844) institutbestyrer ved Bing & Kalisch' Institut for den jødiske Ungdom i Silkegade, København i årene 1803-40.

16

Bison, John
Elmebo 33
2300 København S

E-mail: jb@lak.sa.dk

Haves:

Oplysninger om ca. 3000 personer, der har båret eller brugt navnet **Lærke/Lerche** osv. som for-, mellem- eller efternavn i hele verden.

Søges:

Flere oplysninger om ovenstående, samt oplysninger om: Juliane Johanne **Larsen**, f. ca. 1812 i København, boede 1845 på Nørrebro nr. 18 (Udenbys Klædebo kvarter). Andreas **Höltzer**, 1810 underofficer ved det norske Livregiment i København. Peder **Nielsen**, f. ca. 1775, skolelærer i Ubberud på Fyn og hustru Maren Katrina **Andersdatter**. Mathias **Callesen**, f. ca. 1765 i Tønder, hyrekusk, gæstgiver og møller i København. Peter Jacob **Giemsoe**, f. ca. 1728, d. 1800 i København, kgl. inspektør. Margrethe Hedevig **Kroll**, f. ca. 1742, d. efter 1801, boede i 1801 i København. Ane Eleonora **Gejer**, f. ca. 1700, d. efter 1787, hvor hun boede i København. Ole **Dahl Fischer**, f. ca. 1791 i København, d. 1847 som kgl. skovfoged i Slagslunde. Claus R. **Tvede**, f. ca. 1749, d. 1813, billedhugger og modellør på Den kgl. danske Porcelainsfabrik i København. Hans **Hansen Mønniche**, f. ca. 1717, d. 1813, den første apoteker i Hillerød. Anders **Borch**, f. før 1700, d. 1758 i Vordingborg, kgl. slotsforvalter på Vordingborg slot. Thomas **Povelsen Bruun**, f. ca. 1620, d. efter 1661, borger i København. Søren **Pedersen**, f. 1782, smed og husmand i Fjeldsted på Fyn. Søren **Sørensen**, f. 1820, smed i Hårslev på Fyn. Ane Marie **Hansdatter**, f. 1816 i Brænderup s., Odense a. Claus **Mikkelsen**, f. ca.

1751, d. efter 1801, gårdmand i Særslev på Fyn. Ane Margrethe **Rasmusdatter**, f. ca. 1752, d. efter 1801, Særslev på Fyn. Anne Margrethe **Rasmussen**, f. 1837 i Særslev, var 1890 arbejdskone i Odense. Ane **Pedersdatter**, f. 1798 i Særslev på Fyn, boede 1850 i Nørre Sandager. Efterkommere efter følgende personer: Ane Marie **Jensen**, f. Hansen, f. 1868 i Snesere, d. 1930 i Næstved, begr. i Lundby. Arbejdsmand Christian **Larsen**, f. 1862 i Vejøl, d. 1931 i Næstved. Thora Emilie (kaldet **Holster**), f. 1838, d. efter 1868, hvor hun var tjenestepige i Vejøl. Lars **Hansen**, f. 9/4 1818 i Hammer s., d. 1883 i Lundby, arbejdsmand. Karen Margrethe (Grethe) **Madsen**, f. Andreasen, f. 1853 i Lyngge, d. 1929 i Hareskov by. Jens **Sørensen**, f. 1846, hjulmager og husmand i Hårslev på Fyn. Peder Fritz **Sørensen**, f. 1874 i Bogense, d. 1958 i De gamles by i København. Emma Sophie **Martinsen**, f. 1859 i Vallekilde, d. 1928 i København. Carla Vilma **Berg Jensen**, f. 1897 i København, artist, g.m. Otto **Eklund**. Martin **Frederiksen**, f. 1828 i Næstelsø, d. 1879 i Vallekilde s., arbejdsmand. Jensine Amalie **Thomasdatter**, f. 1826 i Højby, d. 1898 i København. Jens Anton **Petersen**, f. 1828 i Linå s. Skanderborg a., ølbrygger og gæstgiver i Ebeltoft. Frederikke Caroline Amalie **Steen**, f. 1833 i Onsbjerg s. på Samsø, d. 1873 i Ebeltoft. Carl Magnus **Thorup**, f. 1808 i København, d. 1888 på Frederiksberg, traktør i Sommerlyst. August Jacob Christian **Riise**, f. 1825, d. 1883 på Frederiksberg, tivolidirektør. Landsdommer på Langeland Thomas **Bech**, d. ca. 1681 og hustru Anne Cathrine **Ahlefeldt**.

17

Bjørn, Hanne
Bregnevej 6, Torsted
8700 Horsens

Tlf. 75 64 78 17
E-mail: hannebj@email.dk

Arbejdsområde:

Præstø a., Mønbo h.: **Kamp**. Odense a., Viby s.: **Bjørn**. Åsum h.: Dømmestrup, Nørre Lyndelse s. Vejle a.: Torsted, Ølsted og Hatting sogne. Ribe a.: Grindsted s.: Sønder Urup gods efter 1750. Ål s.: **Bruhn**.

Søges:

Viborg a., Ørum s.: Søren **Sørensen Pors**, d. 1871. Grinderslev s.: Søren **Pedersen Pors**, d. 1814, 85 år gammel, og hustru Anna Maria **Paieng**, f. 1757. Dølby s.: Peder **Milchjorsen**, d. 1815, 70 år gammel, og hustru Birthe **Jensdatter**, d. 1827, 75 år gammel. Vejle: Efterkommere efter margarinefabrikant Johannes **Bendixen**, f. 1897 i Årre. Han skal have fået to døtre.

Aalborg a., St. Rørbæk s.: Ane **Jensdatter**, f. 1811, datter af Jens **Pedersen Møller** og Karen **Eriksdatter**.

Randers a., Fårup s.: Jens **Jensen Vad**, f. 1840, d.(hvornår?). Han blev i 1870-71 far til to piger i Lee s.

Tønder a., Burkal s.: Johan Henrik Julius **Bruhn**, f. 1858, søn af snedkersvend Johan Henrik Julius **Bruhn** og enke Magdalene **Bonnixen** i Bov.

Køge: Hans **Jakobsen Schön** og hustru Marie Elisabeth Nielsdatter, der 1793 boede i Køge.

Århus a., Århus: Lorentz **Schiøn**, f. ca. 1784, d. før 1824, muligvis i Galten eller Kolt, søn af Mathias Henrich **Schiøn**, d. 1821, 87 år gammel, og Appelone **Andersdatter**, d. 1824, 81 år gammel. Lorentz g.m. Marie **Knudsdatter**, der 1824 bor i Kolt fattighus, d. 1835 i Kattrup, Kolt s.

Odense a., Kerterminde: Jørgen **Andreasen Ritz**, d. 1819, 85 år gammel, g. 1769 i Kværndrup m. enken Ingeborg Sophie **Frederiksdatter**. Deres søn Herman **Jørgensen**, f. 1770 i Kværndrup, d. 1815 i Viby s., g.m. Maren **Jensdatter**. Deres sønner Jens og Jacob flytter til Stouby s., Vejle a. og fører der navnet **Reedtz**.

18

Borch, Marianne
Lindeager 11, st.tv.
2605 Brøndby

Tlf. 36 47 07 17
E-mail: m.borch@image.dk

Søges:

Aner/og eller efterkommere efter følgende: Ove **Borch/Borck**, f. ca. 1790, g.m. Ane Kirstine **Petersen Røys/Reus**, f. ca. 1790. De havde mindst to børn: Søren Ludvig **Borch**, f. 13/6 1821, fremstillet i Garnisons kirke, København 2/12 1821 og Johanne Nicoline Adamine **Borch**, døbt 25/5 1829 i Trinitatis Kirke, København. Søren Ludvig g. 20/9 1850 i Sankt Nikolaj kirke, Holbæk m. Maren **Jørgensdatter**. Han døde i Holbæk den 27/8 1870. Snedker Christian Friederich **Pfeiffer/Pheiffer**, f. ca. 1748, d. 15/6 1786. G. 3/11 1780 i Frederiksborg Slotskirke m. enken Anna Maria **Jensdatter** (hendes afdøde mand hed Albrecht **Jørgensen**). Tre børn: Hendrich, f. 4/10 1781, Jens Ludevig, f. 9/4 1783 og Dorthe Christina, f. 28/3 1785.

Sognedegn og skoleholder Jes **Jessen Lundbeck**, f. ca. 1767, formentlig med rødder i Sønderjylland. Han døde i Tanderup på Fyn 27/4 1830. Hans enke Ane Cathrine **Jørgensdatter** (eller **Paulsdatter**) flyttede til Ørslev på Fyn efter hans død, hvor hun boede hos sin søn Jes **Jessen Lundbeck** jr. Syv børn: Katrine, Frederich Ludvig, Frederikke Lovise, Birthe Kirstine, Cathrine Sophie Wilhelmine, Jes og Ane Marie Dorthea. Jes **Jessen Lundbeck** jr., skolelærer og kirkesanger, havde i FT Ørslev 1834 en plejesøn Jes Jørgen Samuel **Hansen**, 16 år. Han er søn af K. **Lundbeck** og Hans **Jensen** (ifølge vaccinationsprotokollen).

Snedker Peder **Andersen Laudorff**, f. ca. 1720, g.m. Christine N.N. Deres datter Margaretha Elisabeth **Pedersdatter**, døbt 19/8 1750 i Ærøskøbing kirke, g. 20/2 1777 sst. m. parykmager Ditlev Friederich **Grube**, døbt 14/7 1749 i St. Michaels kirke, Slesvig, d. 15/12 1820 i Hesselbjerg ved Humble på Langeland.

19

Boye, Henrik
Vognmarken 9
6200 Aabenraa

E-mail: boye.nissen@post.tele.dk

Arbejdsområde:

Slægterne **Früstück**, **Sengebüsch** og **Snever**.

Søges:

Forældre til Ane Kirstine **Kristensen**, f. 22.9.1857 i Kristrup. Købmandsfamilien **Boie** i Frederikshavn (1828).

20

Brandt, Henrik
Kragstbjergvej 80, 2., -4
5000 Odense C

Tlf. 65 91 31 39

Arbejdsområde:

Alt om personer med navnet **Mazanti** og deres efterkommere. Slægterne **Lumholdt** og **Giørtz Spur** i Vordingborg. **Elling** i Ryslinge s., Svendborg a. før 1800. Den sjællandske håndværker- og sømandsslægt **Blichfeldt** (blandt andet i Holmens s., København), som stammer fra murermester Hans Jacob **Blichwedel** (f. ca. 1685).

Søges:

Ønslev s., Maribo a. (ca. 1779): Niels **Christensen Ereboe/Erreboe** og hustru Helvig **Jørgensdatter**. København (ca. 1766): Peder **Jensen Krøyer** og hustru Elisabeth **Larsdatter**. Emilie Henriette (Harriet) **Møller**, f. ca. 1816 i London, England, kom ca. 1820 til København, hvor hun i 1841 blev g.m. cigarfabrikant Vilhelm Chr. Fr. **Blichfeldt** (1812-1887). Ellen **Køster**, f. 1880 i Sundby s., Københavns a., datter af handelsgartner Frantz Adolph Janus **Køster** og Augusta **Mazanti**. Charlotte Marie **Hansen**, f. 1875 i Horsens Tugthus, datter af sognepræst i Idestrup s., Maribo a. Lars Simon **Hansen** og Antoinette Emilie **Mazanti**. Musikdirektør i Nakskov Christoffer Petersen og Elisabeth Christine **Mazantis** børn: Henning **Berner Petersen** (1893-?) og Karen Else **Berner Petersen** (1899-?). Grosserer i København Niels Peter **Rasmussen** og Kathrine Margrethe **Mazantis** børn: Poul Walther (1896-?), Inger Margrethe (1898-?) og Gerda Ellinor (1906-?). Efterslægt søges til: Forvalter John Hugh Henry **Lütthans**, f. 1841 i København (Holmen), d. (hvornår?). G.m. Ida Wilhelmine **Blichfeldt** (ca. 1844-?). Styrmand Georg **Nielsen**, f. 1877 i Lyngby s., Randers a., g. 1905 i Esbjerg m. Astrid Augusta Henriette **Rodskjer**, f. 1881 i Vejle. Proprietær Frederik Emilius **Vinding**, f. 1853 i Aalborg (Budolfi s.), d. (hvornår?). G.m. Maria **Mazanti** (1855-1922). Købmand i Horsens Peter **Schmidt Madsen**, f. 1860 i Nørup s., Vejle a., d. (hvornår?). G.m. Adelheid Christine Wilhelmine **Mazanti** (1865-?).

Hun g.2.m. Anthon Viggo **Jølver** (d. 1916). Købmand Christian Maltha **Kragballe Evers**, f. 1822 i Vejle, d. 1882, g.m. Marie Theresia Flora **Mazanti** (1829-1877). Navne i efter-slægten: **Borberg, Hansted, Hagens, Kemp, Knipschildt, von Lotzbeck**. En svigersøn: Købmand Fritz Vilhelm **Brandt** (1849-?).

21

Brodersen, Bente
Sejergårdsvej 1
4340 Tølløse

Tlf. 59 18 61 48
E-mail: benbrod@get2net.dk

Arbejdsområde:

Slægterne **Elsborg, Enevoldsen, Giversen, Gottschalck, Laugesen, Nienaber og Væver/Veber**.

Haves:

Xeroxkopier af følgende arkivalier fra Viborg a.: Skals KB 1700-1891, Låstrup KB 1700-1753, Rinds sogns fattigprotokol 1803, Asmildkloster og Holmgårds fæste- og skifteprotokol (Skals s.), register over fæste- og skifteprotokol for Lynderupgård. Xeroxkopier af følgende arkivalier fra Svendborg a.: Lunde KB 1700-1798, en del skifter fra Bregninge s. og mange folketællinger fra ovenstående sogne, hvoraf nogle er færdigindtastet til Dansk Data Arkiv.

Søges:

Slægten **Haslund** (bødker Chr. **Jensen Haslund**, d. 1832 i Stege). Kromand fra Stenstrup-Lunde kro, Stenstrup s., Svendborg a., Claus **Holm**, d. 1776. Slægten **Elsborg**, der nedstammer fra Peder **Olesen**, f. 1756 i **Elsborg** og hustru Karen **Christensdatter**, f. 1754 i Højbjerg-Elsborg s. Deres søn Ole **Pedersen Elsborg** (1780-1865), f. i Viborg. Slægterne **Laugesen** og **Giversen** fra Skals.

22

Brodersen, Poul
Sejergårdsvej 1
4340 Tølløse

Tlf. 59 18 61 48
E-mail: poulbrod@post3.tele.dk

Arbejdsområde:

Slægtsnavne: **Bahn, Bergen, Bergsøe, Berth, Blancheris, Borchardsen, Borchgrevink, Borthig, Brod, Brodersen, Brunsvig, van Deventer, Fischer, Gjerløff, Goiske, Godske, Grønbech, Hjerpe, Ipsonia, Kyng, Lunge, Mollerup, de la Motte, Nienaber, Odendal, Palm, Quellichmeyer, Gelgiesser, Quist, Redlich, Rehdelig, Reddelien, Reimers, Reisen, Rolsted, Sandersen, Zanders, van Schepssel, Siemsen, Strop, Stroph, Utrecht, Vibe og Volquarts**.

Diverse efterslægtstavler (tildels med aner) for: Claus **Brodersen**, Flensborg (ca. 1682-1766). Skovrider Niels **Rolsted** (1760-1847), Ugerløse s., Holbæk a. Murermester ved Køng Fabrik, Køng s., Præstø a., Hans **Madsen Lunge** (1782-1833). Tolder i Helsingør, Lars **Berth** (1693-1770) og hustru Magdalene **Rehdelig** (**Redlich**). Købmand i Randers Peder **Jensen Gjerløff** (1625-1703) og hustru Karen **Johansdatter Odendal** (**Strop**).

Søges:

Gårdmand i Fuglebjerg s., Sorø a. Volquard **Nielsen**, d. 1780, formentlig søn af Niels **Volckertsen**, der optræder i en retssag i 1728. I Holbæk optræder i skatteligningen omkr. 1590 købmand Sander **Albrechtsen**. Er han søn af kræmmer Albrecht **Sandersen** fra Helsingør, der omtales i skatteligningerne dér omkr. 1550?

Herregårdsgartner Jean de la **Motte** opholder sig omkr. 1785 på Koberg herregård ved Göteborg. Han har med hustruen Beatha Catharina **Ipsonia** tre piger: Britta Stina, Lena Sophie og Beatha Catharina. Hans sidste barn er sandsynligvis opkaldt efter moderen, da han 1786 flytter fra Koberg, Lagmansered s. ved Göteborg med to af pigerne, men uden hustruen, og det må derfor formodes, at hun er død, men hun findes ikke antegnet i kirkebogen. Om den sidste pige Lena Sophie oplyses, at hun forbliver hos herskabet på Koberg. En herregårdsgartner af samme navn træffes 1793 på Skillinge herregård ved Helsingborg. Hans hustru er Anna Christina **Hjerpe**, som han i 1788 er blevet g.m. i Volsjö. Lena Sophie er stammoder til forfatteren Mogens **Lorentzen**.

Christian Rudolph **Redlich**, f. ca. 1650 i Tyskland (?), bliver 1704 udnævnt til byfoged i Ebeltoft. Han kommer fra en stilling i Tyske kancelli. Ugifte Kirsten **Pedersdatter** får 1771 datteren Mette i Aidt s. Udlagt barnefader Ulrich August **Worsøe** på Frisendal, Haurum s. Mette **Jonsdatter** fra Borum s. bliver i 1799 g. i Aidt kirke, så det er nærliggende at antage, at hun har tilknytning til sognet (forældre). I FT 1787 for Aidt s. optræder en skrædder Jon **Christensen**, som er g.m. Kirsten **Pedersdatter**. Mette kaldes skiftevis **Jonsdatter** og **Pedersdatter**. Ægteskabet mellem Jon og Kirsten er imidlertid først indgået i 1778, så Jon er nok ikke fader til Mette, men måske stedfader. Mette selv er ikke i FT 1787 for Aidt s., og det har foreløbigt vist sig umuligt at finde hendes konfirmation. Er den Mette **Jonsdatter**, g. 1799 m. husmand Jens Peder **Christensen** fra Borum s., den Mette, der i 1771 fødes med Kirsten **Pedersdatter** som ugift mor og Ulrich August **Worsøe** som udlagt barnefader. Der synes ikke at være rejst nogen paternitetssag.

Ifølge registeret til fæsteprotokol for Erholm gods (LAF) fæster murermester Mads **Hansen**, f. ca. 1752 i Fangel, det hus i Lunge, Gelsted s., der er mageskiftet med Holmegårds gods (Magleby s.) og således kommet under Erholm og Søndergårde. Fæstet sker fra 1. november 1814. Han skulle altså være f. i Fangel, men han kan ikke findes i kirkebogen. Hans hustru hedder Anna Maria **Olufsdatter**, f. 1753, men vielsen er ikke fundet. Mads **Hansen** virker som murermester i Lunge, Gelsted s.

23

Brown, Penny E.
20 Anna Street,
Shelton, CT 06484, U.S.A.

Tlf. 00 1 203-924-2439
E-mail: ivanjustic@aol.com

Søges:

Arbejdsmand Henrik (Jens) **Henriksen**, f. ca. 1833 og søn Lars Peter **Henriksen**, f. 14.9.1858 forlod Sværdborg s., Præstø a. 13.4.1881 og slog sig ned i New Denmark, New Brunswick, Canada. 13.11.1881 fulgte faderens og sønnens hustruer (hhv. Kirstine og Caroline Petrea **Sandegaard**, f. 26.4.1863 i København) efter. Med på turen var også Lars Peters datter Karen Sophie, f. 26.4.1880.

Skriv venligst på engelsk.

24

Bruun-Simonsen, G.
Bülowsvej 21
4230 Skælskør

Tlf. 58 19 05 36

Arbejdsområde:

Nr. og Sdr. Bork, Egvad og Lønborg sogne i Ringkøbing a. Janderup s. i Ribe a.

Søges:

Fæstere og ejere af Wraagaarde i Nr. og Sdr. Bork sogne. Isaach **Klitt**, vistnok fæster af Domprovstegården i Sdr. Bork ca. 1703-1711. Han var i familie med Henrik **Ovesen Pflug**, foged på Grubbesholm, d. 1709. Havde han efterkommere? Isak og Rebecca **Wraae**. Var de plejebørn af Hendrik **Wraae**? Har de efterslægt?

Dødsår for Carl Peder **Bruun Simonsen**, f. 1851 på Sdr. Bork Gammeljord, søn af Simon **Nielsen Wraae** og Mette **Pedersdatter Bruun**, g. i Horne kirke 11-1-1887 m. Johanne Dorthea **Kristensen**. Niels **Hansen Nielsen**, f. i Vraagaard, Sdr. Bork 16-8-1826, søn af gårdmand Niels **Simonsen** og Marianne **Christensdatter**. Konfirmeret i Sdr. Bork kirke 18-4-1841. Gjorde krigstjeneste i 1850. Opholdt sig i 1853 ved Møgelønder. 1854 rejste han til egnen ved Tønder. 1856 kom han til Bork fra Jernved s. 1858 rejste han til Lintrup s. Derefter tabes sporet.

Ribe a.: Janderup s. Mette **Simonsdatter**, f. på Vraagaard i Sdr. Bork 1791, datter af Simon **Nielsen Wraae** og Dorthe **Sørens datter**, vistnok g. i Janderup, men hvornår og med hvem? Hvornår død? Efterkommere?

Egvad og Lønborg sogne: Efterslægt efter Clemend **Nielsen Wraae**, f. i Wraagaard Sdr. Bork 1740, søn af Niels **Hendrikssøn** og Mette **Clemendsdatter**. Blev senere fæster og sognefoged i Lønborg, d. før 1815.

25

Buch-Jepsen, Anders
Hunderosevej 9
8541 Skødstrup

E-mail: abuchjepsen@mail.tele.dk

Arbejdsområde:

Skanderup s.: Jep **Buch**, Nagbøl 1468. Vinding s.: Nis **Jepsen**, d. 1686. Højen s.: Nis **Pedersen**, gård nr. 1, 1547. Eltang s.: Bertel **Hansen**, ca. 1610-1655, g.m. Maren **Nielsdatter Rafn**, gård nr. 7 (Eltanggård).

Søges:

Bertel **Hansen** og Maren **Nielsdatter Rafn** får seks børn. Den ene, Anne, g.m. en rådmand i Kolding. Hvem kender til denne forbindelse?

Toldbetjent i Nykøbing Falster Johan August **Meyer**, f. ca. 1790, og hans bror, toldbetjent i Ribe Ludvig Martin **Meyer**, f. ca. 1794. Maler og butiksindehaver i Nakskov Ludvig Martin **Meyer**, f. 28-3-1824, g.m. Marie **Jensen Windebye**. Får elleve børn, hvoraf Thyra senere får en dukkeforretning i København. Bødker i København Frederik **Lydike**, f. ca. 1822, emigrerede til USA i 1872 med sin hustru Marie og børnene Hans, Martin og Johannes. Frederiks far og brødre skulle have været bødkere.

Tinglev s.: Familien (Heinrich og Caroline?) **Pringal**, som boede i Lundbæk i 1933. Sønnen Josias (muligvis ændret) emigrerede til USA i 1913. I breve fra den danske familie nævnes også navnene August, Inger, Helge og Anders. Hvor er Josias' danske familie?

Nordby s. på Samsø: Anders **Gommesen**, f. ca. 1794 i Ærøskøbing.

Odense og Svendborg a.: Jørgen **Knudsen** og Marie Lisbeth **Andersen** i Fangel s. får i 1873 sønnen Anders **Jørgensen**. Han emigrerede til USA 1893 fra Heden s. sammen med Maren Hansine **Jeppesen**, som han senere bliver g.m., samt hendes bror Anders **Jeppesen**. Maren og Anders **Jeppesen** er noteret som udvandret fra Gestelev s.

Landmand P. **Due**, g. 1867 m. Juliane Marie **Stuhr** i Aalborg. De udvandrer senere til USA. Familierne **Lydiksen**, **Prath** og **Chrane** i Danmark.

Se også Speciel afdeling, nr. 208

26

Buch-Jepsen, Knud
Hunderosevej 9
8541 Skødstrup

Tlf. 86 99 14 03
E-mail: knudbuch@image.dk

Arbejdsområde:

Odense a.: Bagermester Rasmus **Andersen**, Odense, f. 11.11.1873 i Stenløse s. med tilknytning til Dalum s. Svendborg a.: Anne **Nyborg Nielsen**, f. 21.11.1876 i Oure s. med

tilknytning til Skellerup, Vejstrup og Kullerup sogne. Sorø a.: Geolog Svend Aage **Ander- sen**, København, f. 13.05.1901 i Lyngø s. med tilknytning til Gerløv, Hyllested og Lille Heddinge sogne. Århus a.: Anna Jensine **Skov**, f. 14.09.1900 i Århus med tilknytning til Sønder Broby, Brabrand og Odder sogne.

Søges:

Broager s.: Nis **Jepsen**, 1770-1844, g.m. Anna **Tychsen**, 1781-1857. Felsted s.: Nis **Jep- sen**, 1816-1899, g.m. Anna **Petersen Clausen**, 1817-1861. Odder s.: Familier på gårde- ne i landsbyen Snærild 1700-1850. Søren **Jørgensen Horup** (eller **Haarup**), f. ca. 1792 (hvor?), d. 19.01.1826 i Århus, g. 4.11.1823 i Århus m. Ane Kirstine **Ahrentz**. En svo- ger, Rasmus **Tvenstrup** var forlover ved brylluppet og senere kurator ved boet efter Sø- ren.

Maren Jensine **Hansdatter**, f. ca. 1831 (hvor?), d. 8.11.1882 i Vester Hæsingø s., g. i Rys- linge s. m. Stephan **Hansen**. Niels S. **Christoffersen**, f. ca. 1861 (hvor?), rejste til USA 27.7.1898, muligvis fra Vordingborg. Hans hustru Severine Marie **Sørensen**, f. 4.5.1858 i Brabrand, rejste til USA 28.02.1900 med deres to børn. Hvor opholdt Severine sig mellem 1880 og 1900?

Marie **Karstensen** (evt. **Kortsen/Cortsen**), f. 17.10.1865 (hvor?), d. 22.10.1892 i Raven- na, Ohio, USA, g.m. Søren **Knudsen Sørensen** fra Brabrand. Ane Birgitte **Haarup**, f.13.2.1851 i Brabrand s. I FT 1880 boede hun på Frederiks Allé 48, Århus med sin mand og tre børn. Men hvor flyttede hun hen?

27

Buhl, Ruth og Kjeld
Fuglsangparken 41
7000 Fredericia

Tlf. 75 92 92 56
E-mail: rk.buhl@teliamail.dk
Website: w1.1759.telia.com/~u175900748

Søges:

Aner og efterkommere efter degn i Hedensted Nis **Hansen Bierrum**, g. 2. januar 1746 i Hedensted m. Karen **Gottfriedsdatter**. Aner og efterkommere efter Peder **Vogensen Sel- gensen**, f. i Jetsmark, d. 1721 i Brørupgaard, Brørup s. Måske har han tilknytning til fa- milien **Kjærulf** i Nordjylland. Hans **Ifversen**, d. 1756 i Tuesbøl, g. 1714 i Føvling m. Ma- ren **Andersdatter**. Familien **Hundevad** i Vonsbæk s. Familierne **Hierre** og **Dienes** i Haj- strup, Øsby s.

Aner til Nis **Nissen Taarning** på Kellerup, Sønder Bjært s., d. 1713. Jens **Thomsen Møl- ler**, d. 1748 i Knudsbøl, Jordrup s., g.m. Anna **Rasmusdatter**. Jens **Christensen Thye**, g. 9. februar 1779 i Brørup m. Maren **Iversdatter**. Hvorfra kommer navnet **Thye**? Udlagt barnefader Lars, »tjenende i Hjørring« til Anne **Larsdatter**, f. 11. juli 1837 i Hellebjerg, Bindslev s. Anne **Larsdatters** moder var Johanne **Pedersdatter**, f. 7. maj 1812 i Bindslev s.

28

Bøgvad, Jette
Søndergade 5, Hyllinge
4700 Næstved

Tlf. 55 44 45 49
E-mail: bolytzen@image.dk

Søges:

Aner og efterkommere efter bogholder William Sofus Frederik **Olsen**. Han boede 1891 i Fredericiagade 14, 1., København. Karen Tekla **Olsen**, boede 1891 i Århusgade 2, st., København. Slagter Edvard Georg **Jensen** (1851-1907), boede på Vesterbrogade, København. G.m. Bolette F. **Geertsen** (f. 1.1.1850). **Lytzen**-slægten: Generalmajor, kammerherre Hans **Staal Lytzen** (1774-1851). Kolonibestyrer i Grønland Carl Emil Olfert **Lytzen** (1839-1896).

29

Baagøe, Hans Chr.
Gammelengvej 15
6630 Rødding

Tlf. 74 84 24 56
E-mail: hcb@post1.tele.dk
Website: home1.inet.tele.dk/hcb/

Arbejdsområde:

Egne aner og efterslægt til disse, samt slægterne **Baagøe** (alle varianter), fortrinsvis med tilknytning til Sønderjylland.

Søges:

Der søges især aner, men også efterkommere til følgende: Vejle a.: Hans **Nielsen**, f. ca. 1749, g.1. 1785 i Vonsild m. Bodel **Pedersdatter** (**Schwartz**), g.2. 1804 i Eltang m. Wolborg **Pedersdatter**, d. 1825 i Vonsild. Jacob (**Jürgensen**) **Svart** (**Swarts**), d. 1757 i Vonsild, formodentlig en søn af kornet Jürgen **Swart** og Cathrine N.N. Louise Kristine Marie **Clasen**, f. 4. august 1842 i Lammershagen, Selen s., Kiel, g. 27. november 1868 i Kolding m. Anders **Jørgensen Spirup** fra Andst s., Ribe A.

Haderslev a.: Musketer Peder **Hansen**, g. 24. februar 1786 i Folding s. m. Anne Cathrine **Christiansdatter** fra Skodborg s. Han dør formodentlig i 1789, da hun efterfølgende bliver g. i Skodborg m. enkemanden Hans **Andersen**. Hvorfor døbes børnene i Anne Cathrines ægteskaber **Bachmann**?

Ribe a.: Jacob (Hoshiari) **Johannesen**, d. 1691 i Seest s. Sergeant **Rønne** har følgende børn: Peder Ernst **Rønne**, f. 1770 i Gesten s., Anna Margaretha Dorothea **Rønne**, f. 1773 sst., Carl Simon Hinrich **Rønne**, f. 1775 i Grene s. Desuden et barn, som dør 14 dage gammel i 1777.

Randers a.: Hans **Puus**, boede i begyndelsen af 1700-tallet i Østerballe, Hoed s. Peder **Rasmussen Rusk**, g.m. Karen **Sørens datter**. De får en søn, Rasmus **Pedersen Rusk**, f. 1789 i Ålsø s. Christen **Christensen Lerche**, g. 3. november 1768 i Randers (Sct. Mortens s.) m. Maren **Anders datter**.

Århus a.: Else Marie **Jensdatter Fuglemose**, g. 1800 i Århus (Vor Frue) m. kobbersmed Jens **Christensen Schmidt**. Ludvig **Warburg**, d. 1854, begr. på den jødiske kirkegård i Århus. Christen **Lærche**, g. 1801 i Århus (Vor Frue) m. Marianne **Møller**.

Viborg a.: Frands **Rasmussen Schade**, var i 1808 foged på Grauballegård, Svstrup s., da han blev udlagt som barnefader til den døvstumme Anne **Jensdatters** barn Karen **Frandsdatter**. Han blev i 1811 g.m. Mette **Andersdatter** i Borup, Svstrup s.

30

Christensen, Alice Vels
Hovedgaden 49
6360 Tinglev

Tlf. 74 64 33 30
E-mail: alice.vels@image.dk

Søges:

Viborg a.: Drejersvend Josef **Sørensen Jacobsen** opholdt sig 1882/83 Hørup s. Enke Trine **Lauersdatter**, f. ca. 1785, husholderske hos enkemand, væver Anders **Pedersen**, f. 1785 i Vejerslev s., d. 1864 i Sjørslev s. Parret fik fire børn: Peder, f. 1818, Birgitte, f. 1820, Else, f. 1822, Thomas, f. 1826, alle i Sjørslev s. Drejer Christen **Nielsen**, f. ca. 1758, d. 1824 i Sjørslev s., g.m. Kirsten **Knudsdatter**, f. 1760 i Randers, d. 1834 sst., datter af Knud **Ludvigsen**, hvis data og hustru jeg mangler. Husmand og hyrde Søren **Jensen**, f. ca. 1723, d. 1807 i Ørum, Sønderlyng s., g.2.m. Anne Marie **Ollesdatter**, f. ca. 1752, d. 1797 i Ørum, Sønderlyng s. Anne **Sørens datter**, f. ca. 1806 (datter af Søren **Kjær** i Rind (?) – er han identisk med Søren **Middelhede**?), g. 1834 Skjern s. m. Jens **Sørensen**, f. 1783 i Ørum, Sønderlyng s., d. 1861 Løvskal, Skjern s. Frants S. **Sørensen (Møller)**, birkeskriver og møller i Skjern s., f. ca. 1715, d. 1797 i Skjern s. Hyrde Peder **Jensen**, en søn Peder, f. 1782 i Foulum, Tjele s.

Thisted a.: Gårdmand Niels **Høiris** boede 1814 i Hurup s. Margrethe **Poulsdatter**, f. ca. 1822, g.m. Anders Chr. **Pedersen Bach**, f. 1824 i Bedsted s.

Skanderborg a.: Urmager og skoleholder Jens **Lassen Vindelboe**, f. (hvornår?), d. 1772 i Vinding s. Jens **Andersen (Skjellerup)**, f. 1791 i Linå s., g. 1816 i Århus m. Marie **Ranuld Wendelboe**, f. 1791 Århus. Hvor døde?

Vejde a.: Smed Conrad Christian **Hiort**, f. ca. 1722, d. 1769 i Kolding.

Frederiksborg a.: Ole **Hansen**, f. ca. 1777, var 1801 gårdmand i Birkerød s. Kirsten **Pedersdatter**, f. ca. 1749, d. 1838 i Birkerød s., g.m. hjulmand Niels **Jensen**, f. 1749 i Birkerød s., d. 1817 sst. Anna Maria **Andersdotter** (kaldte sig **Olsson**), f. 1837 Næsttraby s., Blekinge len, Sverige, d. i København (?), g.m. væver Christen **Jensen**, f. 1837 i Birkerød s.

31

Christensen, Bent
Bredgade 69
7441 Bording

Tlf. 86 86 19 41
E-mail: bc.bording@private.dk

Arbejdsområde:
Thisted, Thisted a.

Søges:

Oplysninger om Niels **Christensen Morsing** også kaldet Niels **Christensen Galtrup**. Han døde 1716 i Tilsted s., var g.m. Maren **Jensdatter Krog**. De fik fem børn: Christen, f. 1676 i Thisted, blev hospitalspræst i Aalborg. Didrik **Nielsen**, f. 1678 i Thisted blev g.m. Bente **Rollech** og boede vist i Christianssand i Norge, han døde før 1716, måske i Norge? Jens **Nielsen**, f. 1683, skulle bo 1716 i Thisted. Mads **Nielsen**, f. 1686 i Thisted, d. samme år. Edvart **Nielsen**, f. 1691, blev g.m. Johanne **Mikkelsdatter Brogaard**. Er Christen **Nielsen Morsing**, sognepræst i Hjordemaal og Magdalene **Edvartsdatter** forældre til Niels **Christensen Morsing**?

32

Christensen, Carsten J.
Dybedalsvej 8
3520 Farum

Tlf. 36 18 20 55
Tlf. 44 95 55 39
E-mail: cjc@flsmidth.com

Søges:

Forfædre til Christopher **Titken**, snedker, øltapper, høker, lysestøber og tehandler, f. ca. 1714 i København (?), d. 14.12.1767 i Store Brøndstræde 176, København (Trinitatis), g. 25.10.1743 sst. (Frue) m. Karen **Olsdatter**, f. ca. 1714, d. 1800 sst. Deres børn, alle døbt i Trinitatis kirke: Marie Kirstine, døbt 7.8.1744; Ole, døbt 16.9.1745; Marie Kirstine, døbt 6.1.1747; Hans Peter, døbt 28.1.1749; Margrethe, døbt 21.3.1751; Margrethe, døbt 24.9.1752; Rasmus Ulrik, døbt 16.7.1754; Margrethe, døbt 29.10.1755 og Karen Elisabeth, døbt 11.7.1760. Forslægten kan have brugt navne som **Titken**, **Titchen**, **Titgen**, **Tiitgen**, **Tiitgens** etc.

Aner til Lars **Ipsen** (1803-1874), toldinspektør og etatsråd, f. i Rønne. Forældre: Ole **Ipsen** (ca. 1774-1822), skrædder, værtshusmand, senere toldbetjent i Rønne og Karen Kirstine **Clausdatter** (ca. 1774-efter 1829). I 1801 var de begge i andet ægteskab. Ole **Ipsen** var muligvis søn af bonde og gårdbeboer i Knudsker, Jeppe **Larsen** og hustru Kirstine **Olsdatter**, muligvis datter af Ole **Mogensen** og Gunild.

Karen Kirstine **Clausdatter** kaldes også Karen **Jørgensen**. Hun kunne være datter af Kirstine **Hansdatter**, som i 1787 var g.2.m. Jørgen **Jensen** (heraf måske **Jørgensen**), bonde og udbygger i Rø. Kirstine **Hansdatter** havde to børn, Karen og Peder, fra sit første ægteskab

med en Claus. Rø KB fra før 1801 tabtes tilsyneladende ved en brand omkr. 1800. Kirstine **Hansdatter** kan være den kvinde som 3.1.1801 indgik i sit tredje ægteskab, med Hans **Ipsen** i Klemensker.

33

Christensen, Charlotte
Fabersvej 2, 2.th.
8900 Randers

Tlf. 86 41 97 49

Søges:

Alle forekomster af navnet **Haack** i Danmark, Sverige, Norge. Oplysninger om glasmager-slægten **Haack** og **Bitter**. Kontakt med slægtsforsker med erfaring i slægtsforskning i Øst-preussen, idag nær den polske grænse i Tyskland.

Hjørring a.: For- og efterslægt til ægteparret Christen **Nielsen** f. 1816 Sejlstrup s., d. 1883 Sct. Hans s., g. 1837 sst. m. Gjertrud **Larsdatter**, f. 1806 Dronninglund s., d. 1897 Sct. Hans s.

Aalborg a.: Forslægt til ægteparret konsumtionsbetjent Stephen **Lyng**, f. ca. 1759, hvor?, boede i Aalborg, g. 1801 Vor Frue s. i Aalborg til Christiane Sophie **Hessel** f. ca. 1773. Hvor døde de? Udlagte barnefader matros Hans **Christensen** af Aalborg, far til Caroline Sophie Emilie **Christensen** f. 1838 i Budolfi s.

Skanderborg a.: Forslægt til Johan Vilhelm **Hentzen** og hans kone Mette **Christensen**, boede i Tørring s. ved FT 1787 på Stougaard, hvor han var hollænderiforpagter, han var på det tidspunkt 59 og hun var 26, han var i andet ægteskab, hun i første.

Vejde a.: For- og efterslægt til ægteparret kommandersergent Anders **Madsen** f. 1793 i Nustrup s., Haderslev a., g. 1823 m. Mette Marie **Thomasdatter** f. 1801 i Fredericia, hvor de boede indtil 1850 og fik elleve børn. Efterslægt til ægteparret Jens **Ibsen Hentzen** f. 1847 i Nørup s., d. 1890 i Vor Frelser s. i Horsens, g. sst. 1872 m. Johanne Marie **Steffensen** f. 1850 Tyrsted s., d. hvor?

Sorø a.: Forslægt og oplysninger om aftægtsmand Niels **Sørensen**, d. 1831 i Venslev s. i en alder af enten 64 eller 54 år, han var enkemand, hvor var han g. og f. Forslægt og oplysninger om Maren **Olsdatter**, d. 1839 i Venslev s., var 55 og ugift fruentimmer, boede i Venslev Enghave. Hun er med sandsynlighed i familie med husmand Jens **Olsen**, boede i Haarslev i 1819 og husmand Jens **Hansen** og kone Karen **Olsdatter** i Venslev s. Forslægt til Birthe **Cortsdatter**, d. 1832 i Magleby s., g. 1817 sst. m. Lars **Jacobson** og før ham m. Hans **Christophersen**. Efterslægt til Jørgen **Hansen** f. 1823 i Marvede s., d. 1915 sst., g. 1856 sst. m. Marie **Larsdatter** f. 1823 i Magleby s., d. 1905 i Marvede s.

34

Christensen, Gunnar
Havebakken 16
9200 Aalborg SV

Tlf. 98 18 49 65
Fax 98 18 71 19
E-mail: ra.gu.ch@mail.tele.dk

Søges:

Kaptajn P.C. **Poulsen** og hustru Regitze **Billenstein** (d. 1886). Familien boede i Thisted. Hun var lærerinde, han skibskaptajn, de ejede en tremastet skonnert FREIA af Thisted. I ægteskabet blev født to piger og en dreng som fik navnet Carl B. **Poulsen**, f. 1. maj 1867. Han kom senere på togt med skoleskibet Georg Stage fra 16. maj til 1. oktober 1882. Senere blev han styrmand men forsvandt sporløst. Faderen døde på en rejse til Australien af gul feber. Slægtsnavnet **Billenstein** har meget stor interesse.

35

Christiansen, Dagny Dam
Hedegårdsvej 4
4000 Roskilde

Tlf. 46 32 33 94

Søges:

Aner og efterslægt til følgende personer: Hans **Pedersen Ladegaard**, f. 15-9-1857 i Sdr. Vilstrup s., Vejle a. Ane Caroline **Kjær Iversen**, f. 16-8-1859 i Viuf s., Vejle a., g. 8-10-1886 i Viuf s. og bosat på »Kjærsgård«, Viuf s. Hans Peder **Pedersen Ladegaard**, f. 6-4-1887 i Sdr. Vilstrup s. Niels **Pedersen Ladegaard**, f. 18-1-1889 i Viuf s. Peder **Pedersen Ladegaard**, f. 13-1-1891. Elisabeth **Pedersen Ladegaard**, f. 9-12-1892. Nielssine Elise **Pedersen Ladegaard**, f. 23-1-1895. Else Kirstine **Kjær Ladegaard**, f. 9-11-1896. Metha Bolette **Kjær Ladegaard**, f. 6-3-1898. Niels Boesen **Kjær Ladegaard**, f. 27-4-1901, alle i Viuf s.

Frederik Peter **Pedersen**, f. 16-5-1901 Fredericia. Metha Bolette **Kjær Ladegaard**, bosat »Humblebjerg« i Højrup, Lejrskov s., Ribe a. Fem børn med mellemnavnene **Coridon** og **Gram**. Muremester Peder **Pedersen Lykke**, begr. 27-11-1796, 66 år, g. 1. m. Anne Marie, begr. 1763, g. 2. 28-10-1768 m. Dorthe **Mortensdatter**, begr. 23-5-1802, 70 år, bosat og d. i Højrup, Herslev s., Vejle a. Søn af ovennævnte Hans **Pedersen Højrup**, f. 20-5-1774 i Højrup, Herslev s., korporal, g. 28-2-1800 i Eltang s., Vejle a., aftjente sin værnepligt i 1810 i Haderslev, sad i fangenskab indtil 1814, hvor og hvorfor? Er ikke set siden. Hustruen Gertrud **Jacobsdatter**, f. Nr. Bjert s., Vejle a., d. 2-1-1848 Strandhuse, Eltang s., Vejle a. Jacob **Mogensen**, fisker, druknet 19-3-1800 i Strandhuse. Hans 1. hustru begr. 19-1-1777, 36 år. G. 2. 2.7.1777 m. Lene **Rasmusdatter**, begr. 6-12-1804, 68 år, i Eltang s., Vejle a. Chresten **Hansen**, døbt 16-12-1792, d. 21-2-1861 Pjedsted s., Vejle a., g. 1. 3-11-1821 m. Ane Else **Nielsdatter**, f. (hvornår?), d. 14-9-1835, 47 år. G. 2. 17-1-1836 m. Maren **Nielsdatter**, f. 13-8-1809 Sindbjerg s., Vejle a., d. 18-2-1869 Pjedsted s. Niels **Christensen**, f. (hvornår?), g. 2. 2-7-1808 i Grejs, Sindbjerg s., Vejle a. m. Ane Malene **Sørens datter**.

Laus, også kaldet Laurits **Hansen Dam**, gårdejer »Gåsvadlund«, Sdr. Vilstrup s., Vejle a., d. 26-10-1827 sst., g.m. enke Kirsten **Hansdatter** 10-8-1787, d. 20-11-1820 Sdr. Vilstrup. Johannes **Lauritsen**, f, g. og d.? Inger Marie **Conradsdatter**, døbt Sdr. Bjert s., Haderslev a., 24-7-1757, d. 9-3-1834 i Smidstrup s., Vejle a. Mads **Hansen**, g. 28-6-1777 Sdr. Vilstrup s., Vejle a., d. 23-6-1799, 46 år sst. Else **Jensdatter**, d. 13-2-1836, 83 år sst. Johan Vilhelm **Holtzendorph**, d. 1764, 56 år Herslev-Viuf s., Vejle a., g. 8-16-1742 m. Maren **Nielsdatter**, enke efter skovfoged Niels **Pedersen**, Luttermølle (?), Herslev-Viuf s., g. 26-6-1726 m. Maren. Børn: Marie, Peder, Ellen, Giertrud, Hans. Johans børn: Anne Dorothea, Frederik Vilhelm og Frederikke Amalie.

36

Christiansen, Jørgen
Søvangs Allé 3, Hareskov
3500 Værløse

Tlf. 44 98 84 12

Søges:

Efterkommere og aner efter følgende: Søren **Hansen**, f. 30.4.1818 i Gyrstinge s., og hans kone Dorthe **Pedersdatter**, f. 17.8.1812 i Varpelev s., begge døde i Gyrstinge s., henholdsvis 16.2.1899 og 3.2.1891. Alle oplysninger om deres fire børn og deres efterkommere. Børnene, alle f. i Gyrstinge s., var: Anne Marie **Hansen**, f. 14.11.1839, d. 1950-54.

Ole **Hansen**, f. 23.9.1842, skulle være g.m. en Kirsten **Christensdatter**. Karen **Hansen**, f. 24.5.1845, skulle være g.m. en Søren **Sørensen**. Peder **Hansen**, f. 16.5.1849, skulle være g.m. en Ane Kirstine **Christiansen**. Endelig søger jeg (og flere med mig) billede/billeder af Søren **Hansen** og Dorthe **Pedersdatter**, især af sidstnævnte, der i øvrigt var mormor til den berømte Ole **Hansen**, f. 17.12.1855 i Høm, der var »Den første Bonde i Kongens Råd« og landbrugsminister 1901-08.

Ole **Andersen**, f. 24.2.1838 i Gyrstinge s., d. 3.1.1893 i Slagelse (Skt. Mikkel) og hans kone Trine **Nielsen**, f. 26.11.1836 i Gyrstinge s., d. 9.10.1899 i Slagelse (Skt. Mikkel). Deres niende barn Karen Marie **Olsen**, f. 17.6.1873 i Gyrstinge s., konf. 2.10.1887 i Slagelse (Skt. Mikkel), g. 4.5.1895 i Slagelse (Skt. Mikkel) m. typograf/faktor Theodor Julius **Andersen** af Holbæk, f. 9.1.1871 i Boeslunde s., konf. 17.4.1885 i Korsør (Skt. Poul). Hans bror, redaktør Martin **Andersen** i Maribo, havde børn i Maribo og Nakskov. Martin **Andersen** og hans familie var tit på besøg hos familie i Hørsholm (jeg har billeder fra 1922), men jeg ved ikke, hvem de besøgte. Efter billederne at dømme var det et større hus med et stort drivhus. Det kan have været familie til hans kone Thyra Cecilie **Schløtel**. Redaktør Martin **Andersen**, f. 14.10.1867 i Boeslunde s., d. 3.7.1956 i Maribo, g. 6.12.1890 i Ringsted m. Thyra Cecilie **Schløtel**, f. 14.12.1870 i Ringsted, d. 17.5.1950 i Maribo.

Søren **Hjorth**, f. 13.10.1801 på Ørslevvestergården ved Ringsted, d. 28.8.1870 i København, g. 19.12.1845 m. Elisabeth Wilhelmine **Hansen**, f. 27.3.1805, d. 30.9.1885. Alle oplysninger om deres efterkommere. Søren **Hjorth** var den første tekniske direktør for det dengang nystiftede sjællandske jernbaneselskab. Det var ham, der i 1840 fremsatte forslag

til en jernbane mellem København og Roskilde. Han ligger begr. på Assistens Kirkegård i København, under en gravsten hvor der øverst er indgraveret et lokomotiv. I gravstedet er nedlagt 16 personer, hvoraf en del familiemedlemmer med efternavnet **Ancker**, som må have tilhørsforhold til Søren **Hjorth**.

Se også Speciel afdeling, nr. 209

37

Christiansen, Steinar A. Feness
Møllebakken 26
3267 Larvik, Norge

Tlf. 00 47 33 18 42 29

Søges:

Min agnatiske stamfar i Norge hed Mads **Pedersen Rosenberg**, f. 1733 i Danmark. Han var skræddermester, og slog sig ned i Skien. Jeg antager, at hans far må have heddet Peder (**Madsen?**) **Rosenberg**. Jeg har fundet en Peder **Rosenberg**, f. 1670 i Ribe. Han var magister ved latinskolen i Fredericia 1706-1709, men mere vides ikke om ham. Hvis han er far til »min« Mads **Pedersen Rosenberg**, ville han have været 63 år, da Mads blev født. Det er muligt, men sikkert ikke så sandsynligt. Kan nogen mon hjælpe?

38

Dahl, Kurt
Offerlunden 23C
9230 Svenstrup

Tlf. 98 38 11 09
E-mail : kurt.dahl@teliamail.dk

Arbejdsområde:

Mit favoritområde er Læsø. Finder du nogle oplysninger om folk fra Læsø i kilder der ikke er logiske i forhold til øen, vil jeg gerne have en mail med oplysninger om navne og kilden.

Søges:

Oplysninger om Jørgen **Hansen** og Karen Sophie Marie **Sørensdatter** (f. ca. 1764). De var gift og fik bl.a. en søn Hans **Jørgensen** ca. 1799 og en søn Anders **Jørgensen**, døbt i Kirke Stillinge s., Sorø a. 15. maj 1808.

Efterslægt til følgende personer, som alle er mine tipoldeforældre, søges: Peder **Christensen Dahl**, døbt i Saltum s., Hjørring a. 28. dec. 1810, g.m. Maren **Laursdatter**, døbt i Vester Hjermitzlev s., Hjørring a. 22. nov. 1807. Thomas Christian **Pedersen** fra Hjørring egnen. Ved en faderskabssag i 1850 var han smedesvend hos smedemester **Mentz** i Hjørring. Han fik en datter udenfor ægteskab med Marie **Larsdatter**, døbt 14. august 1825 i Sct. Hans s., Hjørring a.

Niels **Nielsen Munk**, døbt d. 9. august 1801 i Sønderholm s., Aalborg a. G. 14. nov. 1847 i Sønderholm m. Mette **Pedersdatter**, døbt 16. nov. 1817 i Sønderholm. Christian Niel-

sen, døbt 23. december 1804 i Sebber s., Aalborg a. G. 29. januar 1841 i Sebber s. m. Dorthe Kerstine **Christensdatter**, døbt 26. dec. 1817 i Sebber s. Thomas **Jensen**, døbt i Farstrup s., Aalborg a. 20. sep. 1801. G. 13. nov. 1829 i Lundby s., Aalborg a. m. Mette Kerstine **Christensdatter**, døbt 3. juni 1804 i Lundby s.

Niels **Andersen**, døbt 20. marts 1814 i Vester Hjermitslev s., Hjørring a. G. 11. juni 1841 i Tolstrup s., Hjørring a. m. Ellen **Madsdatter**, døbt 18. feb. 1815 i Thise s., Hjørring a.

Lars **Hansen Duun**, døbt 10. sep. 1815 i Sønderholm s., Aalborg a. G. 9. juni 1856 i Sønderholm m. Else **Bjørnsdatter Jørgensdatter**, døbt 14. aug. 1831 i Byrum kirke på Læsø (f. i Klitten i Hals s. på Læsø). Christian **Thomsen**, døbt i Vrensted s., Hjørring a. 3. nov. 1808. G. 20. sep. 1833 i Vrensted s. m. Anne Marie **Andersdatter**, døbt i Vrensted 21. sep. 1813.

39

Dammeyer, Preben
Hyacintvej 8
8900 Randers

Tlf. 86 42 98 87

Arbejdsområde:

Min egen slægt, se HFH 1997, nr. 39.

Søges:

Ringkøbing a., Madum s.: Christen **Christensen Feld**, f. ca. 1734 eller 1744, hvor?, d. 1818 i Madum. Han var fæstebonde i Madum by, sognefoged og lægdsforstander. G.m. Maren **Nielsdatter**, f. ca. 1737, hvor?, d. 1787 i Madum. Hans far: Christen **Feld** døde 1787 i Madum. Hvem var han? Stadil s.: Dåbsdatoer for søstre Maren **Jeppesdatter**, f. 1754 i Stadil og Anne **Jeppesdatter**, f. 1755 eller 1758 i Stadil. Marens mand, Christen **Jeppesen Kirk**, gårdmand, sognefoged og lægdsmand, er f. ca. 1756 i Stadil. Hans far **Jeppe Jensen Kolby (Jep Kirk)**, f. 1721 i Stadil, d. efter 1779, g. 1752 i Nysogn m. Maren **Jensdatter**, »af Gudum s.«, d. 1790 i Stadil. Hvor og hvornår er hun født? Stadil s.: **Jeppe Knudsen (Graversgaard)**, f. 1731 i Stadil, d. 1768 sst., g. 1752 sst. m. Johanne **Christensdatter**, f. 1731 sst., d. 1812 sst. Hendes mor Ane **Laursdatter** »af Jerlev s.«, Vejle a., f. ca. 1697, hvor og hvornår? Hendes mand Christen **Andersen** døde 1736, og Ane blev g. igen 1737 m. Gravers **Pedersen Dal**. Hun er ikke fundet d. i Stadil. Hvem er hendes forældre? Vejle a., Vindelev s.: Jens **Jensen**, f. 1800 i Vindelev, d. 1883 sst., g. 1828 sst. m. Karen **Henrichsdatter**. Han var gårdmand og sognefoged i Vindelev og blev dannebrogsmænd. Hans forældre Jens **Jensen**, f. ca. 1763 og Anne Else **Olesdatter**, f. ca. 1774 er begge døde i Vindelev. Hvejsel og Vindelev sogne: Rasmus **Rasmussen**, f. 1803 i Hvejsel, murermester, ringer og graver, d. 1884 i Hvejsel, g. 1827 i Vindelev m. Ane Kierstine **Andersdatter**, f. 1800 sst., d. 1876 i Hvejsel. Hendes forældre Anders **Hansen**, f. ca. 1771, husmand, og Maren **Rasmusdatter**, f. ca. 1757 er begge døde i Vindelev.

Randers a., Mariager: Karen **Andersdatter Bloch**, d. 1733, der var g.m. byfoged Hans Pei-

tersen i Mariager, tilhørte både på fædrene og mødrene side kendte og ansete slægter på egen. Hendes far, Anders **Christensen Skipper**, havde været rådmand og byfoged i Mariager. En søster Mette **Andersdatter Skipper** var g.m. byfoged i Hobro og herredsfoged i Onsild h. En onkel var præst i Mariager, en broder til hende var rektor i Hobro. Faderen døde tidligt (1684) og efterlod sig et stort skifte. Moderen, Zidse **Jensdatter Bloch**, stammede fra en endnu mere kendt slægt, herredsfogedslægten **Bloch** i Store Arden. **Bloch**-slægten er mig bekendt flere generationer tilbage. Men det kniber med **Skipper**-slægten. Når Karen **Andersdatter Bloch** »både på fædrene og mødrene side tilhørte kendte og ansete slægter« synes det sandsynligt, at noget kan findes i annalerne. Jeg har ikke fundet **Anders Christensen Skippers** fødsel, kun at hans far **Christen Skipper**, g.m. Mette, var borger i Mariager 1633.

Ringkøbing a., Nysogn s.: Jens **Henriksen**, f. 1782 i Sønderby, Nysogn s., d. 1855 i Stadil s. Jeg søger hans far **Henrich Christensen**, f. ca. 1741, skrædder i Sønderby på Holmsland og samtidig husmand med jord. Trolovet 1777 m. Else **Jensdatter**. Hanbjerg s.: Peder **Andersen (Stubkier)**, f. 1751 i Hanbjerg s., husmand i Eising s., d. 1818 i Eising s., g.m. Inger **Nielsdatter Battum**. Hans forældre: Anders (**Nielsen?**) **Stubkier**, f. ca. 1706, d. 1786 i Hanbjerg s., g.m. Anna **Pedersdatter**, f. ca. 1714, d. 1799 i Hanbjerg s.

40

Dencker, Laila Irene
Ahornvej 17
4390 Vipperød

Tlf. 59 18 20 63
E-mail: laila.dencker@mail.tele.dk

Arbejdsområde:

Københavns a.: Brønshøj (**Johansen, Dencker**), Garnisons (**Richter**) og Ballerup sogne. Maribo a.: Halsted (**Andreasen**) og Sandby (**Kalv**) sogne. Odense a.: Assens (**Richter, Evers**), Brylle, Nørre Lyndelse (**Lollach**), Odense (**Møller**), Sanderum, Tommerup og Verninge (**Dencker**) sogne. Randers a.: Hornslet (**Høj, Laursen**), Lime (**Amorsen**) og Ødum (**Michelsen**) sogne. Ringkøbing a.: Estvad (**Bundgaard, Davidsen**) og Rønbjerg (**Stiesen**) sogne. Sorø a.: Kirke Stillinge (**Henriksen, Johansen, Nikkelsen**) og Slagelse (**Henriksen, Nikkelsen**) sogne. Svendborg a.: Brahetrolleborg (**Dencker**), Nyborg (**Richter**) og Vindinge (**Baltzersen**) sogne. Viborg a.: Hjorthede (**Gertsen**), Lem (**Dalsgaard**), Lihme (**Baunsgaard, Gosti, Nordestgaard, Pedersen Schmidt**) og Sinding, Ramsing (**Brand**) og Røding (**Bøding, Pedersen Schmidt**) sogne. Aalborg a.: Buderup s. Århus a.: Søften (**Johansen**) og Trige (**Johansen**) sogne. Tyskland: Havetoft (**Pedersen Schmidt**), Grossolt (**Petersen Schmidt**) og Kiel (**Damm, Hartz**) sogne.

Søges:

Oplysninger om forældrene til min morfar Svend Aage **Jørgensen**, f. 22/2 1904 på Odense fattiggård. Moder: ugift Isabella Cecilie Anne **Jørgensen**, f. 1880 i Odense, g. 1906 i Brændekilde m. Jørgen Henrik **Jensen**. Af hendes børn kendes: Helene Margret-

he **Jørgensen**, f. 1901 på Odense fattiggård og Henry Charles Otto **Jensen**, f. 1906 i Brændekilde. Fader: Niels Marius **Sørensen**, f. 1882 i Hornslet, g. senest 1909 m. Ellen Marie **Nielsen**. Af deres børn kendes: Anna Eline **Sørensen**, f. 1909 i Vedø, Koed s., Magda **Sørensen**, f. 1911 i Kolind og Harry **Sørensen**, f. 1913 i Kolind. Hans Jochum **Dencker**, f. ca. 1781, d. 1823 i Verringe, kromand i Verringe 1816-1823. G. 1813 i Brahetrolleborg m. Johanne **Pedersdatter**. Er han i familie med Thomas Henrik **Dencker**, forpagter på Brahetrolleborg og senere Ny Egneborg, som går fallit sidstnævnte sted ca. 1819?

Min tiptipoldefar Johan **Nikkelsen**, f. på meget dramatisk vis 26/10 1811 i en vejgrøft ved Slagelse bomhus, hvor hans moder var blevet afvist efter at have fået veer på gåturen tilbage mod Pedersborg. Moderen, Ingeborg **Richter**, f. 1778 i Nyborg, angives ved sønnens konfirmation 1826 i Slagelse (Skt. Peder), at være død. Udlagt fader: »Commandeer Sergeant« **Nikkelsen** ved Det holstenske Skarpskytterkorps, der 1811 kantonerede i Slagelse. Er han identisk med Johann **Nikkelsen**, f. 1783 i Rendsburg?

Se også Speciel afdeling, nr. 211.

41

Devgun, Vivi Sommer
Jensløvsvej 8, 2.tv.
2920 Charlottenlund

Tlf. 39 64 36 63
E-mail: sommer.devgun@get2net.dk
E-mail: adevgun@ms-dan.dk

Søges:

Anine/Annine Jensine Marie **Rasmussen**, f. 10/12 1866 i Rårup s., Vejle a., datter af ugift Krestine Marie **Madsen** (datter af høker Mads **Hansen** i Klejsbro) og udlagt barnefader Jens **Rasmussen**, ugift, tjenende hos Enevold **Rasmussen** i Vesterager, Klakring s., Vejle a. Anine blev steddatter til værtshusholder Jens **Juelsen** i Horsens, fra hvornår? Hun blev g. (hvornår?) m. Peter Heinrich Joachim **Schmidt**, skilt 1890, og døde 29/7 1912 i København.

Krestine/Christine **Juhl**, g. (hvornår?) m. lygtetænder Jens **Juhl**, Horsens. Hun boede i 1910 i Jernbanegade 22, Horsens. Er Jens **Juelsen** og Jens **Juhl** den samme person?

Emil **Petersen Sommer**, f. 23/9 1900, søn af Peter **Petersen Sommer**, emigrerede 1925 til Bingera Sugar Mill ved Bundaberg, Queensland, Australien. Navnene på ejerne (familie til Emil) af denne sukkermølle søges – muligvis **Juhl** eller f. **Juhl**? Jens **Petersen/Pedersen Sommer**, f. på Dollerup mølle ved Hald 17/5 1840, g. (hvornår?) m. Mette Johanne Cathrine **Sørensen**. De er forældre til Peter **Petersen Sommer**. Hans adoptivdatter Anna, g.m. malermester Christian **Herløv**, Jagtvej 67, 1., København. Hvor og hvornår fandt adoptionen sted?

Se i øvrigt HFH 1999. Jeg kan svare på engelsk.

Arbejdsområde:

Landsogne i Holbæk og Frederiksborg amter samt Hürup ved Flensborg, Tyskland.

Søges:

Vielse for rytter Gregers **Lund**, f. 1782 Hürup, Tyskland, d. 1859 i Alsønderup s., Frederiksborg a., og Dorthe **Andersdatter** eller Dorthe **Hansdatter**, f. ca. 1784, d. 1831 i Skævinge s., Frederiksborg a. Soldat i Det frederiksborgske Rytterdistrikt Anders **Johansen**, f. ca. 1728, g. 1767 i Snostrup s., Frederiksborg a. m. Anna **Rasmusdatter**, d. 1793 i Snostrup S., Frederiksborg a.

Petronelle eller Pernille **Larsdatter**, f. 1784 i Tølløse s., Holbæk a., datter af Lars **Nielsen** af Enghavehuset. Jens Nicolai **Jensen**, f. ca. 1780, g.m. Bodil **Madsdatter** og bosat i Ølsted s., Frederiksborg a., i 1834. Jens er søn af Jens **Nielsen**, smed på Frederiksværk gods. Også hans data ønskes.

Huguenotter med efterkommere i Ølsted s., Frederiksborg a. Desværre kan jeg kun følge min slægt i Ølsted s. tilbage til 1813, da kirkebøgerne er brændt. Familielegenden melder, at vi stammer fra kulsviere/huguenotter i Gribskov.

Arbejdsområde:

Amerikanske efterkommere efter Mary **Wintherlich**, d. i USA (Omaha?) senest 1905, og Oscar **Dujardin**, f. 16.9.1869 i Randers, d. 14.11.1940 i Chicago.

Søges:

Slægtninge til exam.polyt., jernstøber Hans Julius **Wintherlich**, f. ca. 1844, og hustru Barbara Marie **Hansen**, f. ca. 1838. Parret er registreret 5.5.1873 som indirekte udvandret fra Fredericia til Chicago sammen med døtrene Olga Juliane, f. 21.11.1870 i Fredericia (døbt 12.4.1871 i Fredericia Trinitatis) og Mary f. 8.2.1873 i Fredericia (døbt 5.5.1873 i Kolding).

Søges:

Oplysninger om følgende personers efterkommere: Karoline **Hansen**, f. 16.6.1841 i Humble s., Svendborg a. Hun vides flyttet til Sandby, Maribo a. i 1865, derefter forsvinder hun. Hans Peder **Hansen (Filip)**, f. 2.3.1864 i Stoense s., Svendborg a. Han fik i 1906 navneforandring til **Filip**.

Jens Julius **Dinesen**, f. 9.12.1873 i Humble s., Svendborg a. Han rejste måske til Lolland. Karen Marie **Jørgensen**, f. 5.3.1864 i Hellebæk s., Frederiksborg a., g. 15.7.1888 i Hellebæk m. Peter Christian **Andersen**. Caroline **Jørgensen**, f. 30.12.1867 i Hellebæk s., Frederiksborg a., g. 1891 i Hellebæk m. Emil Christian **Olsen**.

Arbejdsområde:

Randers a.: Helgenæs, Agri, Egens, Knebel, Rolsø, Tved, Vistoft sogne. Slægtsnavne og efterkommere i ovennævnte sogne: **Anthonsen, Basse, Bødker, Bøg, Duun, Fast, Farsen, Fynbo, Færgemand, Grau, Greve, Grønfeld, Hejgaard, Helbo, Hvid, Høg, Juul, Kjels, Lycke, Lykke, Løcke, Løkke, Meller, Mousing, Nykjær, Paue, Rugaard, Rungborg, Rytter, Rønde, Skipper, Skjellerup, Suder, Smed, Søndergaard, Svane, Thorup, Thurri, Turri, Trold, Udengaard, Vestergaard og Vidkjær.**

Specielt søges efterkommere af: Søren **Jenssøn Houmand**, f. ca. 1653 i Eeg, Tved s. Jeg er ved at udarbejde bog over samtlige efterkommere.

Vejle a.: Hornum, Skjold s. Efterkommere af gårdmand Hans **Rasmussen**, kaldet **Enemærke/Enemærke**, f. 22.06.1819 i Hornum, d. 06.06.1907. Forfædre og efterkommere efter tækkemand Peder **Jensen**, f. 17.09.1839 Hvejsel mark. Efterkommere og forfædre til Niels **Sørensen**, f. 26.02.1849, d. 02.01.1921 Horsens.

Søges:

Sverige: Forfædre og efterkommere af Kristina **Persdotter**, f. 04.05.1850 i Vestre Thorsås, Sverige, datter af Per **Samuelsson** og Ingjerd **Jonsdotter**.

Haves:

Mod frankeret svarkuvert gives oplysninger fra sognene Knebel, Helgens og Tved. Jeg har en database med over 35.000 personer.

Se også HFH-marked, nr. 231

46

Ernst, Leif Rudi
Revlingbakken 32
9000 Aalborg

Tlf. 98 18 69 81

Arbejdsområde:

Slægten Ernst fra Assens.

Søges:

Bager Johan Ludvig **Ernst**, f. 14-1-1852 i Assens, Odense a. Udvandrede til Amerika i juni 1869. Under navnet John **Ernst** lod han sig den 31-10-1870 hverve til 12. U.S. Infanteri, kompagni C. Deserterede den 19-1-1872. Maler Hans Thorvald **Ernst**, f. 18-3-1848 i Assens, Odense a. Udvandrede til Amerika i april 1870. Møller eller maler Ludvig Theodor **Ernst**, f. 14-12-1853 i Assens, Odense a. Udvandrede til Amerika i juli 1872. Maler Jørgen Christian **Ernst**, f. 26-5-1862 i Assens, Odense a. Udvandrede til Amerika i januar 1888.

Se også Speciel afdeling, nr. 212.

47

Esbensen, Kirsten
Ejegodvej 21, 1.th.
4800 Nykøbing F.

Tlf. 54 85 19 33

Arbejdsområde:

Hjørring a. Saltum, Jetsmark, Vrensted, Vrejlev, Vester Brønderslev, Alstrup, Hune, Thise, Jerslev, Sct. Hans og Sct. Olai sogne, Ingstrup og Øland. Aalborg a.: Åby og Vedsted sogne.

Søges:

Jeg leder efter en tysk flaksoldat i Vordingborg i 1945. Jeg har hans navn og fødselsdato, og i en faderskabssag er det oplyst, at han var hjemmehørende i Wismar. Jeg har søgt der, uden resultat. Er der mon et arkiv, kontor eller lignende i Tyskland, hvor soldater er blevet registreret? Jeg tænker på en tysk pendant til vores lægdsruller. Jeg er kørt helt fast!

Hjørring a.: Karen **Jensdatter**, f. ca. 1750-1760, g. 30-10-1789 i Vrensted m. Poul **Poulsen Dreier**. Hun bliver enke i 1796, og deres børn kommer i pleje hos en familie i Vren-

sted. Hvem var hendes forældre og hvor bliver hun af? **Christen Jensen**, f. ca. 1756-1760, d. 1834 i Mølholm, Vrejlev s., g. 22-2-1789 sst. m. **Kirsten Pedersdatter**. Hvor stammer han fra? **Laurs Sørensen Dam**, f. ca. 1737, d. (hvornår?), g. 19-5-1761 Hjørring Sankt Hans s. m. **Kirsten Laursdatter**, f. ca. 1734, d. 29-5-1781 i Bagterp. Han var gårdmand i Bagterp, Hjørring Sankt Hans s. Hvor kommer de fra? **Mads Laursen**, f. ca. 1735, d. 17-3-1820 i Guldager, Vrejlev s., g. 21-7-1765 sst. m. **Maren Andersdatter**. Hvor stammer han fra? **Per Nielsen**, møller i Bastholm Mølle, Vrejlev s., f. ca. 1713, d. 16-12-1787 i Bastholm Mølle. Han blev g.1. 4-5-1733 i Vrejlev m. **Else Larsdatter** af Jerslev og det andet ægteskab var 3-10-1762 i Vrejlev m. **Kirsten Pedersdatter** fra Høgsted, Vrejlev s. Hvor stammer han fra? **Niels Stephensen**, f. ca. 1725, g. 15-8-1751 i Vrejlev m. **Anne Pedersdatter**, f. i Jerslev. De var bosat i Jerslev. Hvor stammer han fra? **Hans Christensen**, f. ca. 1707-1713, g. 15-10-1741 i Saltum m. **Anne Sørensdatter**. De boede i Bonken, Saltum s. I FT 1787 er han 80 år og enkemand. Hvor og hvornår er han død? Hvor stammer han fra?

48

Fahrendorff, Hartvig
Gl. Skovlundevej 21
2740 Skovlunde

Tlf. 44 94 66 76

Arbejdsområde:

Præstø a.: Holtug, Magleby Stevns, Store Heddinge, Store Heddinge landsogn og Strøby. Ringkøbing a.: Borbjerg, Bøvling, Engbjerg, Hove, Hygum, Lemvig, Lomborg, Mejrup, Navr, Nørlem, Resen, Ryde, Sir, Tørring, Vandborg, Vemb og Venø. Vejle A.: Sønder Stenderup. Haderslev A.: Haderslev (Vor Frue/Domsogn), Gl. Haderslev, Sønder Hygum og Vedsted. Ribe a.: Ribe (Domsogn og Sankt Katharine). Tønder a.: Løgumkloster flække, Døstrup og Ubjerg.

Søges:

Aner og efterkommere til følgende: **Petronelle Marie Schmidt** i Dalgaard, Hygum s., f. ca. 1747 i Tørring, d. (hvornår?). G.2. 29.10.1772 m. **Jørgen Nielsen Godballe**, f. ca. 1748 i Bøvling, d. 13.2.1833 i Hygum. Ifølge FT 1834 bor de ikke på gården. En af deres sønner: **Niels Jørgensen Dalgaard** i Hygum kalder sig senere **Vestergaard**. F. 28.2.1783 i Hygum, d. 20.12.1855 i Borbjerg. G. 14.11.1818 m. **Marlene Nielsdatter**, f. 10.9.1801 i Veie, Hygum, d. (hvornår?). Ifølge FT 1855 bor de i Borbjerg, Ringkøbing a. og da er **Marlene** eksamineret jordemoder. Hvor flyttede deres børn **Laurs** og **Petronelle Marie** hen?

Jacob Olufsen, f. oktober 1762 i Strøby, d. 4.9.1814 i Strøby, g. 2.12.1791 m. **Karen Andersdatter**, f. ca. 1761 (hvor?), d. 18.03.1844 i Strøby. **Mads Svendsen**, f. august 1799 i Holtug, d. 14.9.1855 i Klippinge, g. 31.10.1827 m. **Dorthe Marie Christensdatter**, f. november 1800 i Store Heddinge, d. 17.10.1880 i Klippinge. **Jens Christian Thomsen**, f. 8.6.1802 i Ribe, d.

17.6.1874 i Løgumkloster, søn af Thomas **Hansen**, g. 28.9.1798 i Ribe Domkirke m. Karen **Jensdatter**.

Johan eller Joachim Hartwich **Fahrendorf**, f. 1760, d. 1829 i Eutin, Holsten, Tyskland, g.m. Henriette Charlotte Hedeveg **Hennings**, datter af notar i Eutin Adolph **Hennings** og hustru N.N. von **Scheel** eller **Scheelen**. Borger og snedker i Eutin Jürgen **Fahrendorf**, f. 1708, g.m. Dorothea Margaretha **Hecter**, f. ca. 1721.

Se også HFH 1998 og 1999.

49

Gade, Ingrid Wisborg
Anthon Bachs Vej 6
9000 Aalborg

Tlf. 98 12 65 15
E-mail: iwg@post.tele.dk

Arbejdsområde:

Slægterne **Muusmann** og **Dencker** fra Gudumlund. Efterkommere efter Johan Daniel **Danielsen Bärthel** fra Frederiks. Efterkommere efter Niels **Pedersen Gade**.

Søges:

Christen **Jensen Bradsgaard**, f. ca. 1780 (hvor?), g. 25.12.1814 i Visborg, Aalborg a. m. Maren **Jensdatter Wolstrup**. Niels **Pedersen Gade**, f. ca. 1774 i Salling (?). Ifølge familietraditionen er han fætter til Niels W. **Gades** far.

50

Gjørup, Benjamin Basse Fønss
Borgergade 37, Hjortsvang
7160 Tørring

E-mail: villa.hebe@vip.cybercity.dk

Arbejdsområde:

Slægterne **Gjørup**, **Trane (Thrane)**, **Førsterling (Försterling)** og **Brüggemann (Westphalen)**.

Haves:

Ovenstående slægter, ganske særligt slægten **Gjørup**.

Søges:

Slægten **Trane** i Viborg, især forbindelsen imellem kunstnerslægten **Trane** og patricierslægten **Trane** i Viborg. Der eksisterer et maleri af min tip-tip-tipoldemoder Else **Sørensdatter Trane**, g. **Fønss** til Løvenholm, som er malet af Jens **Trane** den yngre, men forbindelsen imellem dem kendes ikke. Else **Tranes** fader var godsforvalter Søren **Clausen Trane** på Clausholm, men slægten ønskes ført længere tilbage.

51

Granfeldt, Jannicke
Ö. Kapperstad
61030 Vikbolandet, Sverige

E-mail: jag@w10.net

Søges:

Otto Edvard **Rentz**, Lund, f. 22.11.1843 i Århus. Han emigrerede til Sverige ca. 1878 og blev svensk statsborger 20.12.1878. Forældre og søskende?

52

Grishauge, Peter
Starup Engvej 4
6100 Haderslev

Tlf. 74 53 29 46
E-mail: peter_grishauge@skolenet-syd.dk
Website: www.geocities.com/heartland/meadows/4470/

Arbejdsområde:

Gårde og slægter i V. Hanherred, Thisted a., især Klim, V. Thorup og Vust sogne.

Søges:

Gamle billeder fra Klim, V. Thorup og Vust i Thisted a. Modtages gerne som jpg-filer via e-mail.

Se også HFH-marked, nr. 232.

53

Grove, Johannes
Skånegade 1, 1.th.
2300 København S

Tlf. 32 54 26 57
E-mail: j.grove@image.dk

Arbejdsområde:

Salling, Viborg a. Slægterne **Ladefoged**, **Grove** og **Bilstrup**.

54

Hansen, Jens
Grøndalsvej 56
6000 Kolding

Tlf. 75 53 96 62
E-mail: jh@munkdam-gym.dk

Søges:

Efterkommere efter maler i København (adresse ukendt) Carl Hendrik **Andreasen**, f. 18. november 1855 i Stege, g.m. Johanne Emilie N.N. Hans forældre var glarmester Jens **Andreasen** og Ida **Brønderslev**. Efterkommere efter tandlæge Peder Niels **Jørgensen**, f. 4.

april 1838 i Sødrup, Hundslund s., Århus a. Peder var tandlæge i København (ukendt adresse) og muligvis gift to gange.

Efterkommere efter Povl **Larsen**, f. 23. september 1822 i Keldby s., Præstø a., d. 22. september 1896, muligvis ved Fredericia. Efterkommere efter Sonja Kirstine **Poulsen**, f. 30. september 1898 (hvor?), g.m. Rich. **Faber**. Ægteparret antages at have boet i nærheden af København. Arrestforvarer i Horsens Andres **Jensen**, f. ca. 1797 (hvor?) og hustru Maren N.N., f. hvor?

55

Hansen, Karen Skov
Slotsvænget 29
4200 Slagelse

Tlf. 58 52 81 59

Søges:

Bodil Kirstine **Grønberg** og ægtemand Frederik **Andersen Holm**. Bodil var f. i 1776 i Rønne s., Bornholms a., og hun er sporet til København, hvor hun blev g.m. **Holm** i 1800. Sejler Mads **Hansen Grønberg**. Han var f. i 1774 i Rønne s., Bornholms a., og er sidst set registreret i København i maj 1795, hvor han gik om bord på galeasen »Fortuna« og sejlede med kaptajn Lorentz **Karberg** til Østersøen. Turen skulle eventuelt gå videre efter ordre. Annine Kristine **Grønberg**. Hun var f. 19. april 1850 i Rønne s., Bornholms a. som datter af skomagermester og garver Johan **Andersen Grønberg** og Ane Kristine **Holst**. I 1862 mistede Annine sit hjem og blev sat i pleje, formodentlig et sted i Bornholms a. Hun slog sig muligvis ned i København på et senere tidspunkt. Berthe Christiane **Bagge**, f. Grønberg og ægtemand restauratør (fhv. sømand) Jens **Thomsen Bagge** samt datteren Mathilde **Bagge**. Berthe var f. 17. november 1839 i Rønne s., Bornholms a., og hun er sporet til København, hvor hun blev g.m. **Bagge** i 1864. I 1890'erne ejede og beboede parret hjørneejendommen Strandgade 50/Christianshavns Kanal 2 i København. Johanne Thobine **Grønberg** og ægtemand Frederik Christian Ferdinand **Smidt**. Johanne Thobine var f. 16. juli 1843 i Rønne s., Bornholms a. og er sporet til København, hvor hun blev g.m. **Smidt** i 1871. Smidt døde ca. 1890. Johanne Thobine fik muligvis ophold hos en datter i København. Johanne Frederikke Sophie **Smidt** og ægtemand maskinsmed Peter Valdemar Christian **Jørgensen** i København. Johanne Frederikke var f. 2. juni 1872 i København. Hun blev g.m. **Jørgensen** 9. december 1894 i Frederiksberg s. Det er muligvis denne datter, der tog moderen, Johanne Thobine **Smidt**, i huset. Hans Peter **Grønberg**. Han var f. 24. oktober 1822 i Rønne s., Bornholms a. og er sidst set ved FT 1840, hvor han boede hos forældrene, læderhandler Johan Peter **Grønberg** og Karen i Tornegade, Rønne.

56

Hansen, Karin Wonsyld
Tranevej 10
8700 Horsens

E-mail: k-w-h@forum.dk

Søges:

Malermester Jens Peter **Wonsyld**, f. 17.4.1923. Søn af Julius og Karoline **Wonsyld**, der også havde børnene Anne Margrethe, Hans, Willy, Ib og Max.

57

Hansen, Lise
Kalundborgvej 137
4300 Holbæk

Tlf. 59 44 07 71
E-mail: ohhol@post9.tele.dk

Arbejdsområde:

Frederiksborg a.: Helsingør (Sankt Olai), Hellebæk, Ferslev, Krogstrup og Skibby sogne: **Teilgaard/Theilgaard** og **Lindahl**. Randers a.: Vejlbj, Tørslev og Holbæk sogne: **Teilgaard**. Vejle a.: Vejlbj s.: **Teilgaard**. Odense a.: Odense (Vor Frue): **Christensen**. Holbæk a.: Holbæk, Hørve og Store Fuglede sogne: **Wismann** og **Teilgaard**. København (Vor Frue og Sankt Jacob): **Teilgaard/Theilgaard** og **Christensen**.

Søges:

Aner til vandmester, opsynsmand med vandspil i Helsingør **Jens Nielsen Teilgaard** (senere stavet **Theilgaard**), f. ca. 1760 (hvor?), d. 9/4 1847 i Helsingør, og hustru Cathrine **Lindahl**, f. ca. 1780 (hvor?), d. 29/8 1843 i Helsingør. **Jens Nielsen Teilgaard** boede og virkede som vandkigger i København i en periode, inden han og familien flyttede til Helsingør. Ved FT 1801 var adressen Farvergaden 39. **Jens Nielsen Teilgaard** var da g.m. Karen **Ernstsdatter**. Fire børn i dette ægteskab: Peder Christian, Christina, Ane Catrine – og i 1802 kom Inger Johanne. **Jens Nielsen Theilgaard** g.2. 28/8 1811 i Helsingør (Sankt Olai) m. Cathrine **Lindahl**. Fem børn i dette ægteskab: Niels, Jens Ludvig, Sophie, Christian Edward og Ferdinandt.

Efterkommere efter Charlotte Amalie **Wismann**, f. 14/1 1763 i Holbæk, datter af skrådermester og oldermand Christian **Wismann** og Margrethe **Bruun**. Hvad blev der af hende? Skibsfører, kaptajn i ØK Albert Nicolaj **Christensen**, f. 18/8 1872 i Odense (Vor Frue), søn af tobaksspindersvend Jens Peter **Christensen** og hustru Jacobine Christine **Ranthe**. Albert Nicolaj **Christensen** flyttede til København, blev g. 1906 i Frihavnskirken m. Helga **Jensen**. De boede i Sankt Jacobs s. en periode til ca. 1916. Hvad blev der af Albert Nicolaj **Christensen** efter 1916?

58

Hansen, Nelly
Bundgaards Allé 28, Nørreby
5400 Bogense

Søges:

Johannes Gustav Sofus Siegfried **Aaris**, f. i Osted Bondskov 1891, søn af skræddersvend Johan Peter **Aaris** og Maren Sofie **Rasmussen**. Han rejste fra Roskilde til København i 1908 og efter politiets rapport (Københavns Stadsarkiv) rejste han til Vignæs s., Svendborg a. I 1917 er det ved moderens død opgivet, at hun havde en søn i Vignæs.

59

Heggelund, Odd
Per Oppegaardsveg 35 B
2006 Løvenstad, Norge

Søges:

Forældre til Gundbjørn **Jensen Therkildsen**, f. 3-12-1810 i Kristiansand, Norge, søn af Jens **Therkildsen** og Torborg **Nilsdatter**. Jens var proviantskriver ved garnisonen i Kristiansand og antages at komme fra Danmark. Fadderne til Gundbjørns dåb var Todne, g.m. Ole **Dahl**, Anne **Jensdatter**, Torgins **Christensen**, Johan **Knudsen** og Olaves **Bodin**. Nogen af disse kan også være danske.

60

Hegvad, Ingrid
Christoffers Allé 75
2800 Lyngby

Tlf. 44 98 98 65

Søges:

Fødsel, sted og forældre til Katrine Elisabeth **Bryner**, g. 11-1-1732 i Mårslet kirke med postmester, rådmand Nikolaj **Stabell** i Randers. Hun begr. 26-7-1757 i Sct. Mortens kirke i Randers. (Var hun ansat på Wilhelmsborg, Århus a.). Fødsel, sted og forældre til bødkermester Haagen **Iversen Falck**, da han får borgerskab i København 6-6-1768 opgives f. på Sjælland. G. 19-10-1768 m. Inger **Pedersdatter Willumsen**. Han begravnes 8-11-1779 fra Frue kirke i København, alder 37 år.

61

Heidelberg, Knud
Hybenvænget 1
4660 Store Heddinge

Tlf. 56 50 46 07
E-mail: khh@image.dk

Arbejdsområde:

Slægten **Heidelberg** i Danmark og Tyskland. Slægten **Lindgaard** fra egnen omkr. Vindum s., Viborg a. Grønlandske slægter, især **Lyberth**, **Rosing** og **Kreutzmann**.

Søges:

Oplysninger om min oldefar Hans Heinrich **Heidelberg**, f. 05.09.1835 i Leimsfeld, Hessen, Tyskland. Hvornår er han indvandret til Danmark? Han skal være udvandret til USA i oktober 1879 med S/S Thingvalla. Hvad blev der af ham i USA?

62

Heidener, Dan
Cortinavej 20 C, Stilling
8660 Skanderborg

Tlf. 86 57 02 28

Søges:

Christian **Sørensen Bager/Bagger** (ca. 1680-1748), degn i Linå s., Skanderborg a., hvor kom han fra? Student fra Holbæk 1702. Hans 1. kone Maren **Gregersdatter**, d. i Odder 1711. Hvem var forældre til hans 2. kone Maren **Sørens datter**, d. 1749 i Linå? Hun havde en bror Jens **Sørensen**, sst. Deres søn Niels **Christiansen**, g.m. Anne **Hansdatter** (ca. 1704-1776) i Linaa. Hvem stammer hun fra?

Hvem var forældre til Maren **Hansdatter**, d. 1793 i Sorring, Dallerup s., Skanderborg a. Hendes 1. mand var Søren **Rasmussen**, d. 1762 i Sorring. Hendes 2. mand Niels **Jensen Elkjær**, d. 1804 sst. Hun er næppe datter af Hans **Nielsen** på Dallerupgård, da hans datter Maren ifølge hans skifte 1749 var elendig, sengeliggende og vanfør.

Hvem var forældre til Rasmus **Nielsen**, d. 1737 i Javngyde, Tulstrup s., Skanderborg a. Og var hans kone Anne **Jensdatter** (1698-1780) datter af Jens **Jensen Dyhr** i Javngyde?

Kan der påvises nogen forbindelse mellem Anders **Høg**, som i 1566 fik livsbrev på Lundgård ved Sjelle, Skanderborg a., og adelslægten **Høg**? Hvem var forældre til Niels **Pedersen**, Klintrup, Røgen s., Skanderborg a., d. 1755, g.m. Helle **Andersdatter**, datter af Anders **Sørensen Rode**? Og hvem var forældre til Anders **Rodes** kone Ellen **Jensdatter** på Lundgård? Hvem var forældre til Anne **Jensdatter** (1679-1742), g.m. Rasmus **Enevoldsen** i Flensted, Låsby s., Skanderborg a.?

Hvorfra stammede Hans **Sørensen Snedker** (ca. 1761-1819) og hans kone Maren **Jensdatter**, som i 1790'erne boede i Kvistrup, Randers a.? Han døde i Holbæk, Randers a.

Var Henrik **Lauridsen Hattemager** (ca. 1682-1758) i Middelfart søn af Laurids **Henriksen Alsing** i Fåborg? Og hvem var forældre til Henriks kone Annicke **Jonasdatter**, d. 1755 i Middelfart?

63

Hein-Nielsen, Claus
Rendekrogen 20
2765 Smørum

Tlf. 44 66 09 63
E-mail: clhe@post3.tele.dk

Arbejdsområde:

Aner til Lars Peter **Jensen**, f. 8/10 1860 i Lyng, Frederiksborg a. og hustru Camilla Christine **Bormann**, f. 31/12 1862 i København (Skt. Paul), d. 10/2 1935.

Søges:

Camilla Christine **Bormanns** søskende: Augusta Cathinka **Bormann**, f. 1/3 1856 i København (Trinitatis). Carl Christian **Bormann**, f. 3/5 1858 i København (Trinitatis). Marie Emilie **Bormann**, f. 15/9 1860 i København (Trinitatis). Sophie Louise Henriette **Bormann**, f. 22/1 1865 i København (Skt. Petri). Christine Henriette Elisabeth **Bormann**, f. 23/9 1867 i København (Skt. Petri). Der kan have været flere børn. Det vides at en pige fra denne børneflokk blev g. og emigrerede til USA, men forsvandt efter det store jordskælv i San Francisco i 1906. Deres forældre: Christian Heinrich Friederick Franz **Bormann**, murersvend, f. ca. 1825 (hvor?), d. 27/12 1869 i København. G. 15.12.1854 i København (Helligånds) m. Ane Kirstine **Christensen**, f. ca. 1831 (hvor?). Ingen af børnene er konfirmeret i nogen af de nævnte kirker. Hvad skete der derefter med familien? Familiehistorien siger at børnene blev forældrelose som små, og derefter kom i pleje, men hvor og hvornår?

64

Hejlesen, Ib Bech
Fuglevænget 4
9510 Arden

Tlf. 98 56 26 47
E-mail: ibbech@image.dk

Arbejdsområde:

Hjørning a.: Aggersborg, Bejstrup, Brovst, Gjøl, Haverslev, Hune, Jetsmark, Lerup, Skræm, Torslev, Tranum, Vedsted, Øland og Øster Svenstrup. Thisted a.: Gøttrup, Hjortdal, Kattrup, Klim, Kollerup, Vester Thorup, Vester Svenstrup og Vust. Viborg a.: Dolle-
rup, Finderup, Fiskbæk, Løgstrup, Romlund og Vorde.

Søges:

Viborg a.: For- og efterslægt til familienavnet **Andersen Bech** og **Bech**. Anders **Jensen**, f. 27-05-1807 i Romlund, g.m. Ellen Kathrine **Pedersdatter**, f. ca. 1809, hun g.2. gang 22-10-1846 m. Hans Ditlev **Marthinussen**, f. ca. 1808.

Hjørring a.: Lars **Christensen Ravn**, g.m. Anne Cathrine **Andersdatter** af Thorup, hvor stammer de fra? Tre børn: Mariane, Henriette og Mogens Christian **Larsen**, alle f. i Aggersborg. Birthe **Gregersdatter**, f. ca. 1789 (i Haverslev?), g. 20-11-1818 i Hjortdal m. Lars **Jensen Bruun**. Forældre til Søren **Jensen Jakobsen**, f. 1857 i Kås, Jetsmark s., g. 5-12-1888 i Tranum m. Anne Gertrud **Nielsen**, f. 1858 i Bratbjerg Tranum. Jens Christian **Jensen Bruun**, f. 21-04-1889 i Tranum enge, g.m. Kathrine **Fjordbak**. De fik en pige som døde tidligt, hvor og hvornår er hun født? Han emigrerede i 20-års alderen til USA, men døde kort tid efter, men hvor og hvornår. Og hvor blev enken af?
Thisted a.: Efterslægt til Lars Christian **Hejlesen**, f. 1858 i Vester Svenstrup, Hjortdal, g. 28-12-1880 i Tranum s. m. Dorthe Margrethe **Nielsen**, f.1858.

Se også indlæg HFH 1998, nr. 199 og 1999, nr. 78.

65 Helvin, Inger
Løgstørgade 37, st.th.
2100 København Ø

Haves/søges:

Patronymer og slægtsnavne i Haderslev a.: Haderslev (**Volmer**). Odense a.: Odense. Ribe a.: Bække, Lejrskov og Vorbasse (**Østervig**). Vejle a.: Gadbjerg (**Houers, Kudsk, Lind**), Give (**Smed/Smedegaard**), Givskud, Harte, Lindeballe (**Bødker**), Nørup, Randbøl, Ringive (**Brøgger**), Skibet, Thyregod (**Huule**), Vester Nebel og Ødsted sogne. Fredericia (**Søndberg**), Kolding (**Fly/Flye**). København. Polen: Galicien (**Jaworsky**). Sverige (**Groes/Gros**).

66 Hjorth-Hansen, Ole
Sdr. Thisevej 37
7870 Roslev

Søges:

Tønder a.: Fødsel, sted og forældre til søstrene Maria Catharine og Anna Kierstina **Hansdatter**. Maria Catharina **Hansdatter**, f. ca. 1757 og d. i Randers 17. august 1831, g. i Randers m. Anders Jensen **Giertsen** af Drammen, Norge (ifølge kongebrev 1790 er hendes efternavn anført som **Havenløsse**). Søsteren Anna Kierstina **Hansdatter**, f. ca. 1758, g.m. Andreas **Bækker**, Tvismark, Rømø. Hun døde 25. maj 1834 sst.
Thisted a.: Hvor er Dorthe **Poulsdatter** f. ca. 1750-53 og d. efter 1815? Hvor er hun g. ca. 1783 m. Jens **Jensen Tambour**, f. 1753 Vejerslev s., d. 22. december 1815 i Skarum, Alsted s.?

67

Hoffmann, Sven
Toftholm Allé 7
2900 Hellerup

Søges:

Alle oplysninger om Carl Frederik **Hoffmann**, musikdirektør i Nykøbing Mors, f. i København 14-09-1816 og hans familie, senest truffet i FT 1870 for Nykøbing Mors. G.m. Dorthea Jacobine **Rønnow**, f. i København ca. 1817. Endvidere søges alle oplysninger om ægteparrets døtre, nemlig: Charline Emilie **Hoffmann**, f. 9.12.1838. Caroline **Hoffmann**, f. 1838/39. Emilie Susanne **Hoffmann**, f. 3.1.1841. Normandine **Hoffmann**, f. ca. 1842. Adamine **Hoffmann**, f. ca. 1844.

68

Holm, Peer Fischer
Særbækvej 19, Begtrup
8420 Knebel

Tlf. 86 35 09 00
E-mail: pfh@post10.tele.dk
Website: home6.inet.tele.dk/pfh/

Arbejdsområde:

Slægten **Fischer Holms** aner og disses efterkommere, herunder **Fischer, Holm, Liisberg, Høyer, Kraiberg og Degn**. Efterkommere af Peder **Mortensen** fra Bakkendrup s., Holbæk a., f. 1775, d. 1858, g.m. Mette **Larsdatter**, f. 1775, d. 1831. Efterkommerne boede i bl.a. Gørlev og Bakkendrup sogne, Holbæk a.

Søges:

Oplysning om mit arbejdsområde, men især om følgende personer: Drejermester Niels Peter **Holm**, f. 25.2.1805 i Ebeltoft, g.m. Christiane Louise **Fischer**, f. 16.7.1808 i Humlebæk s., Frederiksborg a. Hans far Rasmus **Pedersen Holm**, døbt 21.1.1781 i Holme s., Århus a., d. 13.8.1844 i Ebeltoft. Han tog navneforandring fra Rasmus **Liisberg** i soldatertiden, han blev drejermester i Ebeltoft og først g.m. Mariane **Krajberg**, f. i Ebeltoft, datter af Niels C. **Kraiberg**, f. 1752, d. 10.9.1811 i Ebeltoft, og Anna **Pedersdatter**, f. 1752. Deres forældre kender jeg endnu ikke. Rasmus **Holms** far hed Peter **Nielsen (Liisberg)**, snedker i Holme, f. ca. 1728, d. 22.5.1809 i Holme s., Århus a. G.m. Maren **Rasmusdatter**, d. 20.3.1816 i Ebeltoft. Hans far Niels **Pedersen (Liisberg)**, f. 1696 i Holme s., Århus a., d. 30.5.1751, ved jeg desværre ikke mere om. Hvem er hans slægtninge og kone?

Stamfader til **Fischer-slægten** fra Silkeborg er Thomas **Fischer**, f. 1583 i Königsberg, Tyskland og læge i Skanderborg. Hans søn, Mathias **Fischer**, d. 1691 på Lavengård, Sporup s., Skanderborg a., g.m. Marie **Gotschen**, f. i Amsterdam, d. 1699. Deres søn, Christian **Fischer** til Lavengård, d. 1704, g.m. Maren **Høyer**, f. **Rask**. En af deres sønner var justitsråd Mouritz Christian **Fischer**, f. 19.6.1703, g.2. 28.3.1770 m. Frederikke Louise **Degn**, f.

11.10.1749 i København, d. 1.12.1806. De havde sønnen Hans Kristian **Fischer**, f. 9.4.1775, d. 1.5.1817 på Strandmosegård, Humlebæk s., Holbæk a., g.m. Marie Kristine **Pedersen**. Frederikke Louise **Degn**, hvis far var krigsråd Hans Christian **Degn** f. 1723, d. 28.10.1792 i København, g.m. Elisabeth **Rasmusdatter**, f. 1724, d. 6.7.1751 i København.

Mourits **Hansen Høyer**, f. 3.6.1636 og hans kone Gjertrud **Borchhorst**, f. 4.11.1644. Hendes far Mourits **Jensen Borchhorst** og mor Anna **Kjeldsdatter**, f. 14.6.1620 i Gunderup. Deres fædre hed Jens **Hjulskov** og Kjeld **Christensen Schive**.

Johan Frederik **Holms** børn: Stationsforstander i Tistrup, Anton Johannes **Fischer Holm**, Niels Peter **Fischer Holm**, f. 6.2.1868, Christian Ludvig **Fischer Holm**, f. 24.12.1869, Anders **Fischer Holm**, f. 11.11.1875 og Axel Frederik **Fischer Holm**, f. 7.10.1879. Min mors morfar var skrædder Johan Peter **Johansson**, f. 10.4.1841 i Nottebäck s., Småland, Sverige.

På min hjemmeside kan du finde mere om personerne.

Have:

Flere oplysninger i Win-Family 6.0 og mulighed for at udveksle GEDCOM-filer via e-mail.

69

Hvam, Kirsten
Engboulevarden 11, 3.tv.
8900 Randers

Tlf. 86 40 34 18

Søges:

Min morfar, typograf Andreas **Jensen Augustenborg**, f. i Kolding 24-03-1877. Oldeforældre: Kleinsmed Laurits **Jensen Augustenborg**, f. i Bække, Vejle a. 23-10-1841, g.2.m. Madsine **Nielsen**, f. i Starup, Vejle a. 09-07-1838, som datter af inderste og daglejer Niels **Christensen** og Mette Margrethe **Madsdatter**. Hans første ægteskab er ikke fundet. Han var opfinder og havde en centrifuge på verdensudstilling (?), men havde ikke råd til at patentere den, så idéen blev brugt af andre. Jeg har også et billede af en rebslagermaskine, som han har lavet. Tipoldeforældre: Andreas **Jensen Augustenborg**, f. i Bække, Vejle a. 17-03-1819, g. 12-11-1841 sst. m. Maren **Lauritsdatter**, f. i Nebel, Ribe a. ca. 1818. Tip-tip-oldeforældre: Glarmester Jens **Poulsen Augustenborg**, f. 1770 i Tiset, Gramby, Ribe a., dimitteret fra hæren 09-08-1811 efter 20 års tjeneste, g. 01-10-1815 m. Bodild Marie **Pedersdatter Gustenberg**, f. 1781-1784 i Itzehoe, Slesvig eller Flensborg. Begge døde i Bække, Vejle a. Stammer familien fra vandringsfolk? Jens **Poulsen Augustenborgs** erhverv som glarmester kunne tyde i den retning, og Bodild **Gustenbergs** forskellige oplysninger om fødested kunne vel også tyde på det. Ifølge Søren Mulvads strays i HFH 1999 var der i Seem, Ribe a. en Frederik Christian **Augustenborg**, søn af Jens **Friederichsen** og hustru Maria **Hansdatter**, f. i Kiel 21-02-1776. Er der en forbindelse til de øvrige

af **Augustenborg**-slægten? I bogen »Himmerlands rakkere« omtales en Christiane **Frederiksdatter Augustenborg**, som i 1862 blev dømt for løsgængereri. Hvem er hun, og hvor afsonede hun?

70

Høegh, Maria Therese
Bristol Allé 7
2300 København S

Tlf. 32 59 57 80
E-mail: hawky@get2net.dk

Arbejdsområde:

Steen i Århus (Domsogn) og København (Holmen). **Leander** i København (Holmen og Vor Frelser) og Tårnby. **Hermann** i København (Trinitatis og Vor Frelser), Sundby og Tårnby sogne, Københavns a. og Tikøb s., Frederiksborg a. **Mansaks**, **Mansachs**, **Mansaxs** og **Selmann**, **Sellmann**, **Zulmann**, **Zellmann** i Nykøbing Mors og Århus (Domsogn), Skelund, Visborg og Als by. **Richter** i København (Holmen). **Norling** i Sundby og Tårnby sogne, Københavns a. **Mertz** i København (Frederiks). **Steenberg** i Helsingør. **Hjorth** og **Hjort** i Tybjerg s. og Ringsted landsogn, Sorø a. **Horn** i Toreby s., Maribo a. **Kofoed** i Ibsker s. **Stender** i Ibsker og Bodilsker sogne, Bornholms a. **Drachmann** i Randers og København. **Høegh**, **Høg**, **Høeg** og **Høgh** i Øster Uttrup, Nørre Tranders s., Vorbjergdal, Lindholm s. og Hvorup s., Aalborg a. **Norling** og **Søderberg** i Malmø. **Kjellander** i Sverige. **Mansaks** i Pommern og Polen. **Horn** og **Ohlssen** i Rostock, Tyskland.

Søges:

Efterkommere af Olaf Amandus **Steen**, f. 28.9.1849 i København (Holmen). Jacob **Johansen Richter**, Nyboder, København (Holmen).

71

Høstbo, Gitte Bergendorff
Obovej 14
2730 Herlev

Tlf. 44 84 91 31
E-mail: janhb@mail.danbbs.dk

Søges:

Efterkommere efter mine oldeforældre: Jesine **Christensen**, f. 21. februar 1879 i Bringstrup s., Sorø a., g. 21. februar 1902 i København (Sankt Andreas s.) m. kusken Frederik Christian **Jensen**, f. 28. februar 1872 på Børsholt mark, Hjørring a. Deres børn: Jens Robert **Verfild Jensen**, f. 17.8.1903 i København (Sankt Andreas s.), Marius **Osvald Roedt Jensen**, mekaniker, f. 25.1.1906 i København (Sankt Andreas s.), Valborg Esther Eleonora **Jensen**, f. 23 maj 1907 på Frederiksberg (Mariendals s.), d. 1965 på Bispebjerg (min mormor), Rikarth **Jensen**, Helga **Jensen**, Sonja **Jensen**, Vally **Jensen**, Elly **Jensen**, Sigrild **Jensen**. Mine oldeforældre bosatte sig på Emdrupmosevej 6 og 11.

Jensine **Christensens** udlagte barnefader, bagersvend **Jeppe Christensen** fra Sønderborg, d. før 1902. Jensines moder var Ane Marie **Jensen**, fruentimmer fra Ørnslev under skoven ved Ringsted. Slægten **Bergendorff**.

72

Høy-Hansen, Inger-Dorte Kastberg
Skinfaxevej 12
8800 Viborg

Tlf. 86 62 30 10
Tlf. 97 99 03 63

Arbejdsområde:

Vejle a.: Nørvang-Tørrild herreder. Thisted a.: Hassing-Refs herreder, samt Lemvig, Møllerslægterne Niels **Pedersen** fra Leerbæk mølle, d. 1850, Christen **Nielsen** fra Alsted mølle og slægten **Christensen** fra Hopballe mølle. Maren **Sørensdatter**, f. 1786 i Kragelund, Øster Snede s., Vejle a., g.1. 1807 m. enkemand Michel **Nielsen** fra Hopballe mølle, d. 1820, g.2.m. Anders **Christensen** fra Alsted mølle. Hopballe mølle er derefter gået i arv fra far til søn i seks generationer: Christen, Anders, Andreas, Jørgen og nu Brent **Christensen**. Gamle dokumenter fra møllen haves.

Se også HFH 1991, nr. 115

Søges:

Fotografier og gamle billeder til sammenligning med mine. Findes der et billede af Maren **Sørensdatter** 1850?

Christen **Kastberg** (1811-60), købmand i Ringkøbing og strandingskommissær og fuldmægtig i Lemvig, senere ejer af Sundgården, Odesund Nord, hvor han ejede færgeretten over Odesund.

73

Høybye, Henning
Veddelev Bygade 42
4000 Roskilde

E-mail: michaelhoybye@get2net.dk

Arbejdsområde:

Slægten: **Høybye, Høyby, Højbye, Højby, Høiby, Høiby** m.fl. stavemåder. Stednavne: Odense, Nyborg, Højby s., Odense a., Kalundborg, Svallerup, Roskilde, Karlstrup, Vridsløselille, Glostrup, Søborg, Helsingør, Samsø, Lyngby og Bjerre. På disse steder har Høybye'erne giftet sig til efternavne som **Rørbech, Lippert, Bjerregaard** (skuespiller), **Bahnsen, Buch, Lomholt, Rosberg, Geleff, Tonti, Agerholm, Friis** og **Ringgård**.

Søges:

Translatør Axel Harry Emanuel Friis, f. 6. januar 1888 i Odense og hustru Ellen Simon-
sen, f. 26. april 1898, g. 28. oktober 1930 i Sundby Kirke. To børn. Slægten Dichmann fra
Fyn. Slægten Drumm fra Tyskland.

Haves:

Jeg har en kopi af en stamtavle om slægten Høybye, underskrevet af Axel Friis, Odense.
Stamtavlen mangler at blive revideret. Jeg har stamtavlen fra Flemming Agerholm Høybye,
f. 12. april 1925.

74

Høybye, Michael Toft
Veddelev Bygade 42
4000 Roskilde

Tlf. 46 75 55 08
E-mail: michaelhoybye@get2net.dk

Søges:

Efterkommere af slægten Lüthjohan/Lythjohan. Stamfaderen Asmus Lüthjohan kom fra
Tyskland. En del af slægten stammer fra Slagelse, hvor de ernærede sig som vævere. Nogle
flyttede til Ringsted og andre til København. Og nogle af slægten emigrerede til USA, hvor
der findes efterkommere i Wisconsin. Jeg har fundet nogle af disse via internettet, og har
kontakt med en nulevende i Wisconsin, som kan bekræfte at slægten stammer fra Dan-
mark.

Haves:

En del om slægten Lüthjohan/Lythjohan, specielt fra området omkr. Slagelse og Roskilde.

75

Idestrup, Henriette
Ejby Møllevej 64
5220 Odense Ø

Tlf. 65 91 62 10
E-mail: idestrup@worldonline.dk
Website: home.worldonline.dk/~idestrup/index.html

Søges:

Skibstømmermand Christen Romedahl (evt. Rommedahl eller Romerdahl), f. i perioden
1750-1770, ifølge eget udsagn i Hørmested s., Hjørring a. Han er dog ikke umiddelbart at
finde i det pågældende sogns kirkebog. Ca. 1799-1802 boede han i Rold s. og derefter i Aal-
borg til sin d. i 1835, hvor han var almissemænd. Han var g.m. Johanne Romedahl, der dør i
Aalborg 1841. Hendes pigenavn nævnes ikke i kirkebogen. Hun kan evt. have heddet Johanne
Marie Jensdatter. I FT 1840 angives hun at være f. i Vendsyssel. Deres datter Mette Marie
Christensdatter Romedahl skal ifølge folketællingerne og indførslen i kirkebogen ved hen-
des konfirmation i 1816 være f. i Rold 1802. Hun er dog ikke fundet indført som døbt i Rold
sogns kirkebog. Det er derimod en søster, Kirsten, der bliver døbt i Rold i 1799. Endvidere

var der en søn, Jens **Christensen (Romedahl)**, der blev konfirmeret i Aalborg 1813. Han må være f. ca. 1798, men fødestedet er ukendt. Alle oplysninger om denne familie har interesse. Møllersvend Knud Christian Jørgen **Hansen**, f. 1872 i Tolne s., Hjørring a., søn af Hans Chr. **Christensen** og Karen Lene **Knudsen**. Han blev 1891 udlagt som barnefader til Karoline **Hansen** (senere g. **Idestrup**). Barnemoder var Ane Christine **Thomsen** i Hundeleve, Jelstrup s., Hjørring a. Han tjente da på Hundeleve mølle. Senere samme år tjente han på Alstrup mølle, Alstrup s., Hjørring a. I 1893 forlod han Danmark og rejste til udlandet. Ifølge lægdsrullen var han endnu ikke hjemkommet i 1895, og i 1911 slettedes han af rullen uden at have været soldat. Hvilket land rejste han til?

76

Ingemann, Jørn
Bymarken 4 F, 2.tv.
4000 Roskilde

Tlf. 46 37 17 80

Søges:

Oplysninger om aner og efterkommere til mejeriingeniør og mejeriforpagter Friderich Heinrich Kristoffer **Stapelfeldt**, f. 1823 i Tyskland og hans hustru Frederikke Elisabeth Dorthea **Berkhaan**, f. 1824 i Tyskland, d. 17-12-1891 i Kærbygård, Kasted s., Århus a. De fik datteren Ida Marie **Stapelfeldt**, f. 19-2-1858 i Skarregård, Sejerslev s., Thisted a. Manden var ansat på herregårdene Skarregård og Kærbygård.

Aner og efterkommere til skræddermester Casper **Trimborn**, f. ca. 1778 i Tyskland. Boede indtil midten af 1830'erne i Vognmagergade 79 i København og hans hustru Sopfie **Bech**, f. formentlig i København. Optaget på FT 1801 i matrikel nr. 14, Udenbys Vester kvarter, København. Ægteparret får 16-11-1803 pigen Marie Magdalene **Trimborn**, som blev g.m. skolelærer Ole **Ingemann**, Nørre Herlev skole. Hun døde og blev begr. 27-7-1855 på Nørre Herlev kirkegård, Frederiksborg a.

Aner til Juliane Marie **Wilchen**, f. 1784, formentlig København, g. 21-5-1805 i Garnisons kirke, København m. barber og kirurg Poulus Olaus **Ingemann**. Hun døde 24-4-1850, 66 år gl. i Nørre Herlev skole og begr. 8-5-1850 på Nørre Herlev kirkegård. I kirkebogen anføres hun som datter af skibsfører **Wilchen**.

Aner til Birgitte Catrine **Thorsen**, g.1. 11-4-1777 i Garnisons kirke, København m. skomager Poul **Becker**. G.2. 17-4-1781 m. købmand og solitant Ole Sørensen **Ingemann**, som er anført FT 1787 i Grønnegade, matrikel nr. 250, Købmager kvarter, København. Aner til Edle **Andersen**, f. 30-6-1880. Optaget i FT 1906 på Emilievej, boende sammen med ægtefællen Christian Valdemar **Thomsen** og en datter Valdborg Caroline Amalie **Thomsen**, f. 8-5-1905. De får yderligere en datter Elley Christine **Thomsen**, f. 14-6-1908 i Frederikshavn. Efter sin første mands d. i 1911 gifter hun sig m. en mand ved navn **Sørensen**. De får en datter Esther og tager til USA som mormoner. Edle **Andersen** vender tilbage fra USA nogle år senere. Den yngste datter af første ægteskab sættes i pleje 1911 hos Jens og Johanne **Jensen**, formentlig i Hjørring.

Søges:

Sadelmager ved Tøjhuset i København, Rasmus **Rasmussen**, f. ca. 1783, g. 1808 i København (Garnison) m. Birthe **Pedersdatter**. Johanne Beathe **Brodersdatter**, f. ca. 1752, d. 1814 i Prambrokroen, Valløby s., Præstø a., g. 1. m. Espen **Dinesen Lund**, g. 2. i Møgenstrup s., Præstø a. m. kromand i Prambrokro Poul **Nielsen Krag**, f. 1760 i Askov mølle, Snesere s., Præstø a. Kromand i Prambrokroen Joacim **Møller**, f. ca. 1749, d. 1819, g. m. Margrethe Kirstine **Pløen**, f. ca. 1759, d. 1842 i Køge. En søn Ferdinand **Møller**, f. ca. 1795, d. 1837 i Køge, g. 1819 i Valløby m. Ane Sophie **Krag**, f. 1795 i Prambrokro, d. 1869 i Køge. Niels **Sørensen Krag**, møller i Askov mølle, f. ca. 1711, d. 1771. En bror i Næstved, guldsmed Andreas **Krag**. Niels g. 1. 1740 m. Kirsten **Henriksdatter Pram**, 2. gang m. Anne Sophie **Jørgensdatter**, f. ca. 1723, d. 1790 i Askov. Jens **Hansen**, f. ca. 1727, og Kirsten **Jensdatter**, f. 1738, deres søn Jens **Jensen**, smed i Hvidding, f. 1774 i Hvidding, Vorning s., Viborg a., g. 1800 i Vorning Kirke m. Ane **Christensdatter**. Henrik **Christiansen**, d. 1754 i Vorning, en søn Christian **Henriksen** g. 1745 i Vorning m. Ane Marie **Jensdatter**, deres søn Henrik **Christiansen**, f. 1749 i Hammershøj s., Viborg a., g. 1795 m. Mette **Christensdatter**. Henrik **Hellesen**, Brederød, Kregme s., Frederiksborg a., f. ca. 1741, g. m. Karen **Hansdatter**, en søn Ole **Henriksen**, f. ca. 1776, g. m. Birthe Marie **Christiansdatter**, d. i Brederød 1819. Ole **Olsen**, f. 1807 i Store Havelse, Ølsted s., Frederiksborg a. Hans **Rasmussen** og Karen **Pedersdatter**, Brederød, en søn Rasmus **Hansen Drejer**, f. 1744, g. m. Kirsten **Jensdatter**. En datter Karen 1785-1846. Peder **Hansen Storm**, dragon, daglejer, d. 1796 i Odense (Frue), g. 1765 m. Karen **Jacobsdatter**, en søn Søren, f. 1786 i Odense, d. 1837 i Gammel Køge. Morten **Christensen** og Ane **Hansdatter** i Vedskølle, en datter Karen 1761-1826. Maren Kirstine **Olsen**, f. i Kregme 1835, g. m. Peder **Andersen**, Kikhavn, Torup s., Frederiksborg a., en søn Ole **Andersen**, fisker i Hundested 1868-1953, g. m. Johanne Marie **Amossen** 1872-1967.

Søges:

Aner og slægtinge til Jens Kristian **Poulsen**, f. 1828 i Ulstrup s., Aalborg a. Knud **Bille Jensen**, f. 28. november 1841 i Kværkeby s., Sorø a. Ane Cathrine Camilla **Thomsen**, f. 2. april 1848 i Særsløv s., Holbæk a.

Søges og haves:

Dreisig/Dreitzig/Dreysig etc., smede i Skåne og på Sjælland og deres skånske og danske efterkommere. Begyndende m. Johan Christopher **Dreitzig**, f. ca. 1703, d. 1770, g. 1728 i Kvidinge s., Malmöhus län, Skåne m. Anna Sophia **Gensen** (navnet kendes bl.a. fra Danmark og Holland). Sønnen Johan Friedrich **Dreitzig**, kompagnibeslagsmed, døbt i Kvidinge s., Kristianstad län 7.4.1729, d. i Brohuset, Riseberga s., Kristianstad län 12.1.1803, 76 år. G. 14.11.1754 i København (Trinitatis) m. Maria Elisabeth **Feut/Foit**. Deres søn flyttede til Helsingør og blev stamfar til de danske **Dreisig**'er.

Marckmann/Marchmann/Markmann, bornholmske skippere, embedsmænd, bønder, urmagere, med efterkommere over hele landet.

Juliane Therese **Bassesky**, f. ca. 1812 (hvor?), g. 22.7.1842 i København (Vor Frue) m. Jacob **Jacobsen**. Søren **Jacobsen**, f. ca. 1793 (hvor?), husar i København 1816, ved sin d. 27.1.1833 i København (Sankt Pederstræde 121B) kaldes han vægter, 39 år. Han blev g. 14.8.1816 i København (Garnisons) m. Karen **Hansdatter**, døbt i Lyderslev 22.7.1787.

Søges:

Alle oplysninger om navnet **Ruhwedel**. Aner og slægtninge til Johann Jacob **Ruhwedel**, d. 1801 i Aabenraa, g. 1751 i Aabenraa m. Rosina **Carls**, f. 1725, d. 1814 i Aabenraa. Aner og slægtninge til Jes **Tøgesen**, f. 1757 i Rise, Aabenraa a., d. 18.11.1811 i Aabenraa.

Aner til Jørgen **Hansen Schmidt**, f. 11.1.1816 i Varnæs, Aabenraa a., g. 1847 i Varnæs, Aabenraa a. m. Anne Christine **Rasmussen Iwersen**, f. 29.3.1824, d. i Varnæs, Aabenraa a.

Aner til Lina Cathrine **Petersen**, f. 23.11.1849 i Varnæs, Aabenraa a., d. 8.8.1925 i Varnæs, Aabenraa a., g. 16.7.1872 i Varnæs, Aabenraa a. m. Rasmus **Hansen Schmidt**, f. 1.3.1848 i Varnæs, Aabenraa a., d. 22.7.1920 i Varnæs, Aabenraa a.

Søges:

Hjørring a.: Johan Joachim Ludwig **Wegener**, f. ca. 1821-1826 i Mecklenburg-Schwerin og Charlotte Sophie **Meier**, f. ca. 1823 i Schleswig-Holstein. Første omtale af dem er ved Jens Andreas Ludwig **Wegeners** fødsel 16.9.1863 i Vrejlev s., Hjørring a. Da arbejdede de begge som mejeriforpagtere på Vrejlev Kloster. Johan Joachim Ludwig **Wegener** skulle være kommet til Danmark i 1854, hvor han har arbejdet på forskellige gårde.

Lyngby Realskole: Er der nogen, som kender til skolepedel ved Lyngby Realskole, Kgs. Lyngby Niels Peter **Johansen**, f. 31.5.1881 i Sorø, d. 31.1.1920 i Kongens Lyngby (boede i 1916 på Lyngby Realskole, Lyngby Hovedgade 56, Kgs. Lyngby). G.m. Anna Johanne **Jakobsen**, f. 7.2.1879 Fredericia, d. 1.10.1960 i Kgs. Lyngby. Tre børn: Jacob Henry, f. 16.7.1911, Oda Johanne, f. 27.5.1914 og Gudrun Elisabeth, f. 7.8.1919, alle f. i Kgs. Lyngby.

Maribo a.: Niels Jørgensen **Bringe**, f. 3.1.1804 i Nybølle, Horslunde s., og hans far Jørgen **Bringe Nybølle**. Alle oplysninger om personer der bærer navnet **Bringe** på Lolland-Falster og andre steder modtages gerne.

Aalborg a.: Slægten **Pallesen** fra Hals og Aalborg: Niels Christian **Pallesen**, f. 23.8.1871 i Aalborg, d. 8.8.1945 i København, g. 26.11.1893 sst. m. Ellavine Marie **Schmidt**, f. 10.7.1873 sst., d. 9.1.1907 i Frankfurt, Tyskland (begr. hvor?). Niels Christian **Pallesen** var stifter af Bogbindernes fagforening. Er der nogen der kender til deres ophold i Büttzbach, Hessen, Tyskland 1904-1907?

København: Peter Heinrich **Hornevain**, f. 22.12.1884 på Fødselsstiftelsen, søn af tjenestepige Cecilie Kirstine Marie **Pedersen**, f. 1.7.1860 Nykøbing Falster landsogn, g. 11.2.1912 i København (Skt. Andreas) m. Amalie Marie **Jørgensen**, f. 17.4.1886 i Halsted s., Maribo a. Havde **Hornevain** pleje- eller adoptivforældre? Hvor stammer hans efternavn fra? Hvad blev der af hans moder Cecilie Kirstine Marie **Pedersen** efter fødslen?

Just Anton **Bournonville**, f. ca. 1798. I 1801 boede han, 3 år gammel, hos Samuel Friderich **Knobell**, Østergade 26, København. Anton Theodor **Bournonville**, f. 11.9.1822 på Fødselsstiftelsen i København, d. 17.9.1883 i Holbæk, g. 11.10.1850 m. Emilie Ulrikke Justenstine Caroline Katrine **Helt**, søn af Bollette (Bodil) Cathrine **Ellerød**, f. 12.10.1798 i Helsingør (hvad blev der af hende?) og Anthon **Bournonville**, f. 6.9.1797 i København (Holmens), d. 27.2.1863 i Philadelphia, USA, søn af balletmester Antoine **Bournonville**.

Slægterne Skeltved, Sortkær og **Wegener** i Vendsyssel.

Arbejdsområde:

Personer og slægter i Vorde s., Viborg a., specielt **Jensen, Clausen og Henriksen**. FT 1787, 1801, 1834, 1840, 1845, 1855 og 1880 og døde 1813-1940 fra samme s. haves på edb. Jeg arbejder på en efterslægtbog for Jens **Johansen Marquardsen** og Mariane **Johannesdatter** i Hjarbæk. Slægtsnavne: **Marquard/Marquardsen, Saugberg, Lykkegaard, Telling og Bredgaard** i hele landet, dog primært i Nørrejylland. Også slægterne **Ramsing, Kaae, Schiøtz** (Haderslev-slægten) og **Fabricius** har interesse.

Søges:

Hvor og hvornår døde følgende personer: Rudolph Georg **Schiøtz Sørensen**, f. 1835 i Viby s., g.1.m. Ane **Jensdatter**, d. 4.4.1868 i Gyllingnæs s., g. 2.gang i 1872 m. Anna Cathrine **Hildebrandt**. Deres sidste kendte opholdssted er Hvilsted s. i 1875. Inger Kirstine **Nielsdatter**, f. 1779 i Vorde s., g.m. Peder Nielsen **Telling**, d. 1838 i Romlund s. Ane **Larsdatter**, f. 1814 i Vindum s., Viborg a., g.m. Peder **Jensen (Høegh)**, d. 1864 i Hjorthede s. Hun rejser 13.7.1865 sammen med en datter og svigersøn fra Hjorthede s. til Bjerring s., Viborg a. Datteren og svigersønnen ankommer til Bjerring s., men Ane **Larsdatter** er ikke med dem.

Møllebygger Jens Christian **Petersen**, f. 1833 i Kalvehave s., Præstø a., g.m. Ane Sophie **Berg**, d. 1897 i Århus (Domsogn). Peter **Marquard**, f. ca. 1723 i Hessen, Tyskland og hustru Anna Barbara **Stübner/Hübner**, f. ca. 1717 i Hessen, Tyskland. De levede endnu i 1787. Gottfred **Jensen Telling**, f. 1812 i Fredericia. I 1834 får han sammen med Mariane **Jensdatter** en datter, Lene Kirstine **Gottfredsdatter** i Holstebro. Tre år senere rejser han fra Ryde s., Ringkøbing a. til København.

Mariane **Jensdatter** bliver g. 1845 i Idum s. m. Peder **Christensen** af Vejrum s. Christen **Jespersen**, f. 1823 i Pederstrup s., Viborg a. Kniplingshandler Søren Christian **Jensen**, g. 25.7.1811 i Randers (Mortens) m. Oline **Andreasdatter**. Får to sønner i Randers i 1811 og 1816.

Forslået til og efterkommere efter privilegeret kromand i Odder s., Århus a. Hans **Kragh**, f. ca. 1745, d. 1806 i Odder s., g. 1771 i Horsens m. Anne Margrethe **Bærentzen**, f. ca. 1749, d. (hvornår?). Forslået til og efterkommere efter hyrde og indsidder Amdi **Sørensen**, f. ca. 1763, d. 13.1.1831 i Løvskaal, Skern s., Viborg a., g.m. Karen **Christensdatter**, f. ca. 1762, d. 1804 sst.

Forslået til og efterkommere efter husmand Mads **Jensen Sprags**, f. ca. 1741, d. 1810 i Svinding, Ålum s., Viborg a., g.m. Kirsten **Pedersdatter**, f. ca. 1757, d. 1808, sst.

Se også HFH 1999, nr. 92, 1998, nr. 50, 1997, nr. 141, 1996, nr. 103, 1995, nr. 119 og 1994, nr.150.

Søges:

Efterkommere til Philip **Eriksen**, f. 1758 i Give s., Vejle a. I 1798 boede han i København, Sankt Pedersstræde 174. Aner og efterkommere til gårdmand, kromand og skovfoged Lars **Christensen**, f. 1745 i Horserød, Tikøb s., Frederiksborg a. Christen **Pedersen Donnerup**, d. 1797 i Give s., Vejle a. Hvor stammer han fra? Erik **Philipsen**, d. 1798 i Give s., Vejle a. Han er f. ca. 1722, men hvor?

»Den kloge mand« Hans **Pedersen Smed**, d. 1820 i Lindeballe s., Vejle a. Han blev g. 1768 i Lejrskov, Ribe a. m. Karen **Nielsdatter** af Lejrskov s. Han angives at komme fra Haderslev, men er ikke fundet f. der. Hans Jørgen **Lorentz Krat**, d. 1811 i Vonsild s., Vejle a. G. 1794 i Kolding, Vejle a. m. Birtha **Bertelsdatter**. Hvor stammer de fra?

Thomas **Rejersen Skytt**, d. 1814 i Andst, Ribe a. Hvor er han født? Andreas **Christensen Brink**, d. 1813 i Øster Lindet s., Haderslev a. G. sst. 1791 m. Ingeborg **Lauridsdatter**. Hvor er han født? John **Sørensen**, d. 1823 i Ødis s., Vejle a. Ved vielsen i Ødis 1786 m. Anne Marie **Jensdatter** angives han at komme fra Haderslev og være søn af Søren **Nielsen** og Johanne **Jørgensen**, men er ikke fundet f. der.

Peder **Therkeldsen**, d. 1843 i Starup s., Haderslev a. Forældrene angives at være Therkeld **Lund** og Anna. Hvor er Peder **Therkeldsen** født?

Arbejdsområde:

Slægtsnavne: **Bjerg, Frost, Ring/Rug, Baggessaard** og desuden en masse –sen-navne. Vejle a.: Hvejsel, Daugård, Ørum, Sindbjerg, Erritsø, Taulov, Hornstrup, Dalby, Jelling, Give, Skibet, Hvirring og Nørre Snede. Skanderborg a.: Hvirring. Ringkøbing a.: Lyne og Ådum. Haderslev a.: Øsby, Flovt, Wonsbæk og Ørbæk.

Søges:

Jens **Ring/Rug**, g. før 1785 (hvor?) m. Apelone **Thomasdatter**. I 1785 bor de i Ørum/Daugård. Hvor stammer de fra? Jens **Pedersen (Moust)**, f. ca. 1770 i Øster Nykirke s., g. før 1801 (hvor?) m. (Magda)lene **Olesdatter**, f. ca. 1768 (hvor?). Sønnen Christen skal være f. ca. 1807 i Øster Nykirke, men kan ikke findes.

Arbejdsområde:

Slægterne **Baarstrøm** og **Støvring** fra Mors, Thisted a. Ejendommene Toft og Skovhuset i Brejning s. samt Halkjær i Nørre Omme s., begge Ringkøbing a. Hjørring a.: Lendum s. Ringkøbing a.: Stadil, Vedersø, Madum, Ulfborg, Brejning, Nørre Omme, Nørre Vium sogne. Odense a.: Krogsbølle og Grindløse sogne.

Søges:

Oplysninger om navnet **Baarstrøm**. Johan Kristoffer **Jensen** (senere **Baarstrøm**), f. i Grindløse s. 21.2.1845, søn af Jens **Bertelsen** og hustru Johanne Marie **Jensdatter**. Blev senere g.m. Mariane **Sørensen Støvring** fra Øster Jølby s., Thisted a. Friskolelærer Morten **Jensen**, Dragstrup s., Thisted a. Margrete **Kristensen**, f. 3.3.1843 i Brejning s., g. sst. 29.12.1867 m. Hans Kristian **Kristensen**, d. (hvornår?).

Arbejdsområde:

Maribo a.: Majbølle, Toreby, Hunseby, Saksøbing land-, Tingsted og Brarup sogne.

Søges:

Claus **Jacobsen Bortvig**, Soesmarke, Majbølle s., f. ca. 1717, g.m. Kirsten **Nielsdatter**. To børn: Hans, f. 1764 og Rasmus, døbt 25.09.1768. Karen **Nielsdatter**, d. 13.01.1791, 74 år gl. Claus **Bortvig** muligvis søn af skovrider Jacob **Bortvig/Bortwick**, Thoreby, g.m. Ursula Sofia. Deres døtre: Tobia Christiana, døbt 20.10.1718, begr. 23.12.1718, og Jacobæa, begr. 27.07.1721 i Toreby s. Lars **Bath**, d. december 1771 i Stubberup, Tingsted s., g.m. Bodil **Pedersdatter**, d. 1787, 48 år gl., g.2. 08.11.1772 i Tingsted m. Ole **Allertsen**. Flytter til Lundby, Brarup s., hvor de får tre børn: Allert, f. 1773, Anne, f. 1776 og Peder, f. 1779.

Niels **Mortensen**, gårdmand i Grimstrup, Hunseby s. Ved FT 1787 er han tjenestekarl hos enken Ane **Friderichsdatter** i Oreby, Saksøbing landsogn og 22 år gl., senere hos naboen Morten **Sørensen** indtil mikkelsdag 1792. Dernæst i tjeneste på Maribo ladegård i fem år, hvorefter han får gårdfæste i Grimstrup, Hunseby s. i 1797/98.

Arbejdsområde:

Familier på følgende gårde i Hjørring a.: Albæk s.: Sønder Hvol 1793-1850, Siverslet - 1760. Voer s.: Vesterskov -1805, St. Tranget -1740, Sophie **Madsdatter** i Toegårde -1775. Hellevad s.: Store Mosen -1775. Dronninglund s.: Store Trintveden -1730. Jelstrup s.: Krogen i Hundeleve -1825. Matr. 3a i Gjølstrup -1840. Søholm 1849-. Vennebjerg s.: Løgtegaard -1810, Dahl -1814. Jens **Christensen** i Venneberg by -1840. Christen **Nielsen** i Nørre Haritslev. Lyngby s.: Lyngbygård -1850, Lyngby Torp -1830, Bolle -1830. Mårup s.: Vester Hedegård i Vester Vidstrup -1800.

Søges:

Hjørring a.: Peder **Jensen** fra Hjørring, g. 1825 i Taars s. m. Anne **Nielsdatter** fra Klarup. Albæk s.: Jens **Christensen**, gårdfæster i Donsted, g. 1736 m. Kirsten **Nielsdatter**. Taars s.: Christen **Mariussen** (eller **Marcussen**) i Sæsing, g. ca.1750. Jerslev s.: Lars **Pedersen**, f. 1. maj 1850 i Øster Mellerup. Jelstrup s.: Gården Krogen i Hundeleve.



Ovenstående illustrationer vedrører indlæg nr. 88.

88

Jensen, Kirsten
Bakkevænget 21, Feldballe
8410 Rønde

Tlf. 86 36 72 60

Søges:

Ole Carl **Hansen** (får senere navnet **Damgaard**), f. 2.7.1862 i Nørrelem, d. 29.12.1916 i Århus. G. 17.3.1884 i Resen m. Maren **Dalgaard Jøssen** af Resen. Hans forældre var Hanni(s?) **Baglibase Olsen Damgaard** af Nørrelem og Else Kathrine **Madsen Flammelse** af Sønder Damgaard, Nørrelem. Det er det ældre ægtepar på billedet til venstre (se foregående side). Sønnen Ole Carl **Hansen Damgaard** står bagved i midten. Hvem er de andre? Endnu et par sønner? Hvem er den gamle kone på billedet til højre?

89

Jensen, Niels Peter
Gl. Krovej 5
9560 Hadsund

Tlf. 98 58 70 88
E-mail: np.jensen@12move.dk

Arbejdsområde:

Aalborg a.: Hindsted h.: Als, Skelund, Visborg og Store Arden sogne. Hellum h.: Gudum, Solbjerg, Bælum og Skørping sogne. Hornum h.: Gravlev og Frejlev sogne. Randers a.: Onsild h.: Mariager.

Søges:

Peter **Knudsen**, snedker i Ø. Hurup, Als s, Aalborg a., d. 7. nov. 1876 i Ø. Hurup. Han skulle være f. i København 24. okt. 1807. Petrine **Gervig**, d. 13. juli 1882 i Ø. Hurup, Als s. Hendes forældre skulle være toldbetjent Peter Gotlieb **Gervig**, d. 2. juli 1831 i Mariager og Lorentze Dorthea Katrine **Bech**. Kan nogen bekræfte dette? Petrine skal være f. i København 18. marts 1811. Peder **Top** var i 1812 jæger ved 3. infanteriregiments 3. bataljon. Han fik en uægte søn døbt fastelavnssøndag 1813 i Råbjerg s., Hjørring a.

Haves:

Egen slægt i Ø. Hurup by, Als s., Aalborg a.

90

Jensen, Ole H.
Kløvermarken 3
6430 Nordborg

Tlf. 74 45 02 35
E-mail: ohj@adr.dk

Haves:

Slægter i følgende sogne: Hjørring a.: Vrensted (**Rykind**), Lendum, Tårs (**Nielsen Vinde-**

pind), Tise og Tolstrup. Aalborg a.: Vive og Fovlum. Viborg a.: Vinderslev (**Christensen Voer**), Tjele (**Boesen**), Ørum (Sønderlyng h.) og Hinge. Randers a.: Feldballe (**Hahre og Ebbesen**), Vistoft (**Hvid/Huid**), Lem (**Kjær**), Rud (**Kjær og Søndergaard**), Randers (**Kjær**), Voldum, Nødager, Knebel og Vistoft. Århus a.: Vitten. Frederiksborg a.: Hellebæk, Tikøb og Søborg. Københavns a.: Gentofte (**Finner**). Sverige: Harlösa (**Lind**), Östraby (**Hegren**).

Søges:

Berider på Bernstorff slot, senere husmand Claus **Finner**, d. 24/4 1820, 60 år gl., g. 26/9 1791 i Gentofte kirke m. Karen Marie **Sørensdatter**, d. 14/7 1829 sst., 65 år gl. Natmand og skorstensfejer Jens Christian **Hansen**, f. ca. 1742, d. 18/5 1817 i Tårs, g. 20/5 1785 m. Appelone **Nielsdatter**, f. ca. 1759, d. 20/2 1822 i Tårs. Kirsten **Pedersdatter**, g. ca. 1791 m. Søren **Christensen Hahre** i Stabrand. Mette Marie **Jensdatter**, g. 24/3 1792 m. Jens **Nielsen Ebbesen** i Feldballe. Dorthe **Pedersdatter**, f. ca. 1720 i Agri, g. 9/1 1745 m. Rasmus **Rasmussen Hvid** i Vistoft.

Jørgen **Petersen** fra Mørdrup, Tikøb s., g. før 1715 m. N.N. (deres første barn blev f. 1715 og det sidste af otte børn blev f. 1735). Krovært ved Hadsund færgekro omkr. 1780, Søren **Andersen**, hvor stammer han fra? Hvem var hans kone? Hvornår rejser han fra kroen og bliver ladefoged ved Lerkenfeld gods, og hvor er hans datter Karen **Sørensdatter** født?

Børn og børnebørn efter staldkarl ved Rosenholm slot, Hornslet s. Jens **Jensen** og Caroline **Christensen**, g. 20/6 1884 i Hornslet. Børn og børnebørn efter Ole Christian **Sørensen** og Clara Johanne Jensigne **Hansen** af Aalsgaarde, g. 19/09 1896 i Hornbæk kirke.

Se også Speciel afdeling, nr. 214.

91

Jensen, Ruth
Ved Skansebakken 27
3400 Hillerød

Tlf. 48 26 95 96

Arbejdsområde:

København. Alle omtalte kirker, gader og stednavne er, hvor andet ikke er anført, i København.

Søges:

Oplysninger om snedkersvend Johan Christian **Dauidsen**, f. ca. 1798 i København, og hustru Marie Margrethe Cathrine **Schielting (Schlielting)**, f. ca. 1798 i Neustad, Tyskland. G. 12.7.1825 i Frederiks tyske kirke. Der var tre børn i ægteskabet: Caroline Marie Emilie, f. 1827, Adolph Christian, f. 1829 og Karoline Wilhelmina, f. 1832. Alle er døbt i Petri Kirke. Fra 1825 til 1845 flytter familien rundt i København, i registret til FT 1845 findes ægteparrets navne, men de bor ikke sammen mere. Johan Christian **Dauidsen** bor i Borgergade, og Marie **Dauidsen** i Hjortelængen med børnene. Johan Christian **Dauidsen** dør,

ifølge Københavns begravelsesprotokol, den 7.8.1863 på Almindeligt hospital, 65 år gammel. Han boede på hospitalet og blev begr. derfra den 11.8.1863 på Assistens kirkegård. Marie Davidsen, d. 5.2.1883 sst., 84 år gammel. Hvad skete der med familien 1845? Oplysninger om Peder Pedersen, ansat på Holmen 4D5 nr. 48 og hans hustru Louise Andersdatter. Deres søn døbes Andreas Pedersen den 25.7.1787 i Holmens kirke. Registret til FT 1801 oplyser, at der i Krokodillegade 16 Nyboder bor en familie som består af matros i kompagniet Hans Werner, 42 år, i første ægteskab, hans hustru Louise Andersdatter, 48 år, i andet ægteskab, og deres søn Andreas Pedersen, 14 år, naverdreng på Holmen. Samme år konfirmeres denne søn i Holmens Kirke under navnet Andreas Petersen Werner. I 1819 bliver tømmermand på Holmen Andreas Peter Werner, bosat Elsdyrgade 30, Nyboder, far til tvillinger. De bliver døbt Hans Christian Werner og Louise Werner. Andreas Peter Werner dør i Nyboder 26.5.1845, og hans alder viser han er født i 1787. Jeg tror, at Andreas Pedersen, Andreas Petersen Werner og Andreas Peter Werner er den samme person.

92

Jensen, Tove M.
Kløvermarken 3
6430 Nordborg

Tlf. 74 45 02 35
E-mail: tmj@private.dk

Arbejdsområde/Haves:

Forfædre til Hans Peter Danielsen og hustru Anne Marie Paulsen, Kegnæs færgedgård, Sønderborg a. Forfædre til Christian Hansen (Fogd) og hustru Marie Marenzia Christensen, Dybbøl, Sønderborg a. Forfædre og efterkommere efter Rasmus Jensen Nørløv, Nølev s., Århus a. og Helena Johnsdatter Aas fra Trondhjem, Norge. Slægtsnavne: Fogd (Voigt). Hastrup. Bonde. Bonderup. Høeg. Holst. Nyboe. Opitius. Qvistgaard. Nørskov. Ingstrup. Seiersen. Ude. Ebbesen.

Søges:

Hvornår døde husmand og væver Lars Christian Larsen, f. 23.10.1828 i Vilstrup, Skibet s., søn af udlagte barnefar Lars Christian Pedersen og Ane Olesdatter i Vilstrup, Skibet s., g.1. 27.11.1857 i Nørup m. Mette Nielsen, f. 21.2.1837 i Tørrild, Nørup s., d. 18.9.1863 på Engelsholm mark, Nørup s., g.2. 11.6.1864 i Nørup m. enke Ane Mette Christiane Larsdatter. I FT 1890 bosat i Dalover, Randbøl s.

Hvornår – efter 1916 – døde smed Mads Nørskov Pedersen, f. 22-02-1841 på Venø. Han var smed i Lemvig og Harboøre, g.m. Charlotte Lovise Alexandersen Nyboe, f. 23-12-1843 i Resen, d. 06-08-1916 i Harboøre. Fødsel og forældre for gårdmand og møller Christian Jørgensen, Krogsgård mølle i Mønsted, derefter på Kærgårds mølle, Thorning s. Fødsel og forældre til møller i Ingstrup, Rødding s. Jens Nielsen (Ingstrup), f. ca. 1752 (?), d. (hvornår?) og hans hustru Karen Jensdatter, f. ca. 1764 (?) og d. (hvornår?).

Se også HFH-marked, nr. 235.

Søges:

Strynø: Jens **Basse Jensen**, f. 1805. Forældre: Jens **Basse Andresen** og Katrine Marie **Jensdatter**. Oplysninger om øen i øvrigt. Tåsinge: Jens **Sørensen**, f. 1779 i Troense (?) og hustru Ane Marie **Marcusdatter**, f. 1787 sst. Far og farfar: Marcus **Hansen Nagel** og Hans Chr. **Nagel**.

Lolland: Bandholm, Knuthenborg: Svenske bygmestre på muren omkr. Knuthenborg park i 1860-erne: Hanne **Andersdatter**, f. 1853 i Rørum, Skåne, Sverige, flyttede som 8-årig til sin onkel (en bygmester på Knuthenborg). Han hed enten Anders **Nielsson**, f. 1811, Niels **Nielsson**, f. 1816 eller Sven **Andersson**, f. 1818, alle tre f. i Skåne.

Vejele a.: Stouby, Daugård, Nebsager, Møgelkjær: Skolelærer i Stouby s., Christen **Jensen**, f. ca. 1799 i Nebsagerskov, d. 1849 i Belle, g.m. Ane Dorte **Sørens datter**, f. ca. 1811 i Daugård, d. 1858 i Stouby s. Deres efterslægt hedder bl.a. **Langager** og **Fischer**. Møgelkjær: Anders **Nielsen Kragh**, som var fadder til Christen **Jensen**, døbt 1799 i Nebsager.

Sønderjylland: Navnet **Rosenkilde** i Gram, Nustrup og Oksenvad sogne. Skrædder Daniel **Ottesen Rosenkilde**, f. 1783 i Mølby (?), d. 1829 i Bæk, Nustrup s., og hustru, jordemoder Anna **Pedersdatter Smidt**, f. ca. 1797 sst., d. 1853. Daniels fædrene slægt er fulgt tilbage til Daniel **Ottesen**, f. ca. 1710 Mølby, Oksenvad s., d. 1763 sst., og hustru Sitzel **Hansdatter**, f. ca. 1722 på Øster Lindet Hovgård, d. 1777. Anna Maria **Willumsdatter** f. 1748 Bjert s., d. 1812 i Mølby. Hendes far, farfar og oldefar var degne i Bjert s.: Willum **Simonsen**, Simon **Eskildsen** og Eskild **Simonsen**. Hendes morfar Jens **Juel** af Varmark, Sønder Stenderup, d. før 1699. Peder **Jørgensen Schmidt**, f. ca. 1755, d. 1820 i Bæk (?). Anna Maria **Jørgensdatter** f. ca. 1759, d. 1818 sst. Maren **Pedersdatter**, f. ca. 1731, d. 1807 sst. (?), g.m. Jørgen N.N., d. før 1807 sst. Lintrup s., Haderslev a.: Håndværksmand Peder **Pedersen**, f. ca. 1795, d. 1832, g.m. Else Marie **Hansdatter (Kok)**, f. ca. 1794. Var hendes far Hans **Jørgensen** i Hjerting Øster, f. ca. 1765, druknet 1849? Hvem kender navnet **Koch** eller **Kok** på Hjerting-Lintrupegnen?

København: Restauratør Jens Peter **Jensen**, f. 1849 i Svendborg, d. 1930 i København, g.m. ovennævnte Hanne **Andersdatter**, f. 1853 i Skåne, d. 1935 i København. Børn: Carl Mary Ottomine Johanne. Agnes. Axel. Hans Albert Julius, f. 1880, d. 1972 i New York, USA. Sømand, slog sig ned i New York og arbejdede på Atlantic Basin Iron Works i Brooklyn. (Har han efterkommere?). Emmy Johanne Charlotte, g. **Valsing**. Henning Viktor **Retlov**. Hedvig Alexandra Eleonora, g.m. glarmester Hans Jørgen Oluf **Hansen**. En søn, glarmester Freddy **Hansen**, Sølvgade 101, København. Norge: Slægter i Øksendal, Sunndal og Tynset.

94

Johnsen, Anny
Postboks 170
9915 Kirkenes, Norge

Arbejdsområde:

Arctander, Abildgaard, Ely, Gamst, Godtzen, Gyldenstjerne, Hegelund, Oderup, Reventlow, Saxe, Svane, Sehested, Sochfod, Trane. Ingeborg Huitfeldt blev arveløs i 1620, hvorfor?

Søges:

Ovennævnte slægter. Margrethe Remmertsdatter Sehested, d. 1630. Hvilket slægtskab er der mellem Reventlow og Sehested.

Tyskland: Dreckmeyer, Haine, Höcker, Jütten, Wessel, von Kanne, von Exter, Fürstenaue, Ely, Wiggers, Godeshertzog, Lorch. Belgien: Hoefnagel.

95

Juhl, Magne
Rævehøjen 2
8800 Viborg

Tlf. 86 67 13 15
E-mail: vsortm@vibamt.dk

Arbejdsområde:

Se HFH 1990-1999. Udover min slægt arbejder jeg med oplysninger om folk fra Jernved s., Ribe a.

Et alfabetisk register med yderligere oplysninger haves over en række personer med efternavnene Beyer, Beyerholm, Hørlyck/Hørlok, Juhl, Klinge, Møllin/Myllin, Puggaard og Schack.

Søges:

Oplysninger om skolelærer Johannes Linneth eller Linnetz, der angiveligt virkede som sådan i sogne i Gørding og Malt h. før 1816.

Se også HFH-marked, nr. 236.

96

Jørgensen, Githe Gry
Mandøvej 9
4200 Slagelse

Tlf. 58 53 03 81
E-mail: githe.gry@get2net.dk

Arbejdsområde:

Sorø a.: Pedersborg, Sorø, Slaglille, Bjernede, Alsted, Lyng, Veterslev, Vesterbroby, Fjenneslev, Gunderslev, Nordrupøster og Gyrstinge. Holbæk a.: Tersløse, Reerslev. Præstø a.: Glumsø, Næsby, Skelby, Toksværd, Ulse. Viborg a.: Gammel Asmild.

Søges:

Præstø a.: Jørgen **Hemmingsen**, f. ca. 1762 i Toksværd s., g. (hvor?) m. Margrethe **Ibsdatter**, f. ca. 1762 i Toksværd s. Kirsten **Olsdatter**, f. 1751 i Skelby s., g. (hvor?) m. Anders **Mortensen**, f. ca. 1751. Johan Ferdinand **Hansen**, f. 1784 i Ulse s., g. 1807 i Sønder Dalby s. m. Maren **Olsdatter**, f. 1782 i Sønder Dalby s.

Sorø a.: Berthel **Knudsen**, f. 1750 i Alsted s., g. (hvor?) m. Karen **Andersdatter**, f. ca. 1747 i Alsted s. Anders **Rasmussen**, f. ca. 1745 i Pedersborg s., g. (hvor?) m. Anne **Christophersdatter**, f. ca. 1758 i Pedersborg s. Niels **Andersen**, f. ca. 1743 i Gunderslev s., g. (hvor?) m. Anna Kirstine **Olufsdatter**, f. ca. 1741 i Gunderslev s. Hans **Svendson**, f. ca. 1728 i Lyngø s., g. (hvor?) m. Karen **Larsdatter**, f. ca. 1722 i Lyngø s.

Holbæk a.: Frederik **Christiansen**, f. ca. 1753 i Tersløse s., g. (hvor?) m. Birthe **Nielsdatter**, f. ca. 1752 i Tersløse s. Søren **Nielsen**, f. ca. 1738 i Tersløse s., g. (hvor?) m. Dorte **Rasmusdatter**, f. ca. 1755 i Tersløse s. Hans **Jensen**, f. ca. 1739 i Tersløse s., g. (hvor?) m. Ane **Nielsdatter**, f. ca. 1745 i Tersløse s. Lars **Kaare**, f. ca. 1723 i Tersløse s., g. (hvor?) m. Sidse **Nielsdatter**, f. ca. 1739 i Tersløse s.

Viborg a.: Jens Severin **Christensen** og Ane Marie **Sørensen**, f. ca. 1848. Nogle af deres børn blev f. i Gammel Asmild s. (tror jeg nok). Deres børn hed Søren, Alfred, Marie, Anna, Alexander, Edel og Jens.

Se også Speciel afdeling, nr. 215 og HFH-marked, nr. 237.

97

Jørgensen, Jørgen Sarto
Plommeveien 5 D
4635 Kristiansand S, Norge

Tlf. 00 47 38 04 73 44
E-mail: jsjoberg@ppco.com

Haves:

Slægterne **Bælum**, **Christensen** og **Sarto/Sartor/Sartov**, **Svensson/Svendson**. De to første slægter er fra Østhimmerland, de to sidste fra området omkr. Odder, Århus a. (Svensson med udspring i Småland, Sverige). Desuden slægterne **Zinck**, **Rom**, **Glarbjerg** og **Ingerslev-Larsen**, med udspring i Claus **Zinck** fra Canalen ved Sejlflod. Han kom fra Altengamme, Tyskland.

98

Jørgensen, Kenneth Vejgaard
Ridderhatten 174, Tornbjerg
5220 Odense SØ

Tlf. 65 93 21 85

Søges:

Anne Johanne **Jacobsdatter Hartmann** (ca. 1768-1822), tjener højst sandsynligt ved FT 1787 i Slots Bjergby, Sorø a. som den 19 år gamle »Anne **Hartmannsdatter**«. G. 1796 i

Slagelse (Sct. Mikkel) m. Christen **Christensen** (1774-1829), husmand i Drøsselbjerg, Holbæk a., senere i Øster Stillinge, Kirke Stillinge s., Sorø a. Hans forslægt kendes (Kirke Stillinge, Vemmelev og Hemmeshøj sogne, Sorø a.). Anne Johannes herkomst kendes ikke. Ved FT 1801, Drøsselbjerg, har de hendes mor, Hedvig **Hartmanns**, f. ca. 1727/30 boende. Hun dør i Kirke Stillinge s. som Hedvig **Andersdatter**.

Johann Christian **Bøhm**, f. i Sachsen, Tyskland. Får 1735 borgerskab som muremester i København. G. 1735 i København (Sct. Petri) m. Margrethe **Poulsdatter**, hvis herkomst ikke er kendt. Fallitbo behandlet under Københavns skiftevesen 1743-1744. Er de forældre til Jacob **Johansen Bøhm**, fra midten af 1780-erne husmand i Rørup s., Odense a.? Han levede ca. 1751-1825. Han får december 1783 i Frederiksberg sønnen Johan Peter, vedkender sig faderskabet og gifter sig et år efter i Frederiksberg kirke med sønnens mor, Maren **Pedersdatter** (1761-1819). Ved FT 1787 bor Maren hos stedmoderen i Etterup, Rørup s. sammen med sønnen. Jacob må derimod bo/tjene andetsteds. I 1801 bor hele familien der i sognet. Jeg formoder, at Jacob er søn af ovennævnte muremester, men har ikke det afgørende bevis.

Se også HFH-marked, nr. 238.

99

Klink, Asger
Skamlebækvej 7
4540 Fårevejle

Tlf. 59 62 14 40
E-mail: aklink@mail.tele.dk

Søges:

Efterkommere efter Johan Ludvig **Lybecker**, byfoged i Ribe og herredsfoged i Hornum h. 1769. Aner for Povel **Ottovaldsen**, måske f. 1733 i Søndersted, Vestsjællands a. Aner for Hans Peter af Langebækhuset eller Langebjerghuset, måske f. 29-02-1805 i Haraldsted, Vestsjællands a.

100

Klinksgaard, Axel
Parkvej 12 C
2630 Taastrup

E-mail: ccc22782@vip.cybercity.dk

Søges:

Smed Hans **Madsen**, f. ca. 1700, g.1. 29. juni 1725 i Ude Sundby »udi Niels Vævers hus i Ude Sundby« m. pige Dorthe **Olsdatter**, f. ca. 1700 i Ude Sundby, d. i Kollerød, Lyngby s., begr. 8. juni 1749 på Lyng kirkegård. I dette ægteskab seks børn. Det første barn f. her er Mathias **Hansen**, døbt 4. august 1727 i Ude Sundby kirke (Frederikssund kirke). G.2. 8.oktober 1749 i Lyng kirke m. Anne Cathrine **Bertilsdatter** af Kollerød. I dette ægteskab er der børn. Hans **Madsen**, d. 1778, begr. på Lyng kirkegård 29. marts 1778.

Forældre til Povel **Ottovaldsen**, f. 1741 i Søndersted s., begr. 13. september 1799 i Kundby s. G.1. 27. januar 1771 m. Kirsten **Povelsdatter**. Faderen var hesteskærer og smed på godserne Løvenborg og Adeltersborg og boede i Starreklinte.

101

Kløcker, Rita
Flårupvej 1, Skottemark
4960 Holeby

Tlf. 54 60 92 30

Søges:

Alle oplysninger om slægten **Kløcker** i Danmark og Tyskland. Johan Henrik Ditlev **Kløcker**, trompeter ved det Sjællandske rytterregiment, boede ved FT-1801 i Slagelse (Sct. Mikkel s.), 36 år. G. sst. 1788 m. Magdalene Charlotte Hedvig **Grønbæk**. Johan døde 16-4-1807 og blev begr. af garnisonen på Sct. Mikkels kirkegård. Hvem stammer han fra? Jens **Christensen Kløcker**, evt. g. 1732 m. en Magdalene J...?. Fredag den 24-4-1733 blev Jens Christensen **Kløckers** dødfødte pigebarn begr. på Slagelse Sct. Peders kirkegård. Hvem var han?

102

Knudsen, Knud Julius
Nørholmsvej 155
9000 Aalborg

Tlf. 98 34 18 30

E-mail: julius@post7.tele.dk

Website: home7.inet.tele.dk/julius/

Arbejdsområde:

Aalborg a.: Aalborg (Vor Frue), Nøvling, Stor Arden, Løgsted og Ulstrup. Ringkøbing a.: Hanning, Vorgod, Sønder Lem, Timring, Hover og Stadil. Vejle a.: Gauerlund, Gårslev, Skærup, Randbøl og Lindeballe.

Søges:

Aalborg (Vor Frue): Johanne Henriette **Bauer**, d. 4.9.1895, 53 år, g.m. arbejder Anton **Christensen**, Oves Gyde 11, Aalborg. Aalborg a.: Nøvling s.: Aner og efterkommere til Jens **Nielsen** og hustru Nicoline **Nielsen**, der ved FT 1890 bor i Visse, hhv. 42 og 38 år gamle. Deres børn: Marius, 8 år, Anton, 5 år og Louise Marie Frederikke, 1 år.

Ringkøbing a.: Hanning s.: Aner og efterkommere til Maren **Hamborg Nielsen**, f. 8.2.1857 i Videbæk, Vorgod s., g.m. Knud **Christensen**, husmand og smed, f. 18.9.1859 i Hover. Han g. 2. og 3. gang m. Signe **Lange** og Trine **Simonsen**. Aner og efterkommere til gårdejer Knud **Andersen**, f. 12.4.1817 i Landting og hustru Mette Marie **Nielsdatter**, f. i Sandager, Dejbjerg s. Timring s.: Aner og efterkommere til gårdejer Knud **Birk Nielsen**, Najbjerggård, f. 24.3.1854 i Birk, Gjellerup s., g.m. Servie Hansine Petrea **Nielsen**. Deres børn: Anna Johanne, Niels **Ballum**, Bodil Marie, Niels Peter **Knudsen**, Mette Johanne, Rasmine Kirstine og Ellen Kristine **Nielsen**.

Vejle a.: Randbøl s.: Aner og efterkommere til Friedrich Christian **Lehmann**, døbt 29.6.1757, g.m. Elisabeth Christine **Lauersen**.

103

Koksbang, René
Kærnehøjvej 168
5260 Odense S

Tlf. 65 95 96 26
E-mail: rene@koksbang.dk

Søges:

Kjærulf/Kierulf, (Helsingør/Frederiksværk-slægten). Information om Helsingør Jernstøberi.

Haves:

Indhold af C. Klitgaards bog, ellers intet. Peder **Christensen Konge**, g.m. Marianne **Nielsen**, med hvem han havde en datter Sidsel Marie (f. 9-4-1866 i Stenbjerg, Nørhå s., Thisted a.). Christen **Povelsen Konge** (døbt 5-9-1736 i V. Agger, Thisted a., d. 24-8-1783 i Stenbjerg, Nørhå s., Thisted a.), g.m. Maren **Svendsdatter**. Christen **Pedersen Fink**, g.m. Anne **Jensdatter**, med hvem han havde en søn, Anders **Christensen Fink** (f. 2-10-1810 i Vorupør, Hundborg s., Thisted a.).

Christen **Jensen Dueholm**, g.m. Mette **Nielsdatter Pine** (f. 1770 i Humlum s., Ringkøbing a.). De havde en søn Niels **Christensen Dueholm** (f. 27-10-1803 i Humlum, Ringkøbing a.), som blev g.m. Kirsten **Christensdatter** (f. 18-1-1810 i Hvidbjerg s., Thisted a.). Isaach **Nielsen Møller** (f. 1714, d. 5-6-1786 i Vester Thorup, Hjørring a.), g.m. Dorte **Krag** (f. 1711, d. 26-4-1778 i Vester Thorup, Hjørring a.). Rasmus **Krage** af Søgaard, Nørup s., som havde en søn Knud **Krage Rasmussen** (f. 20-11-1724 i Nørup, Vejle a., begr. 15-4-1787 i Bredsten, Vejle a.).

Jens **Nielsen Riislin** (f. 1703 i Tranum, Hjørring a.), g.m. Maren **Nielsdatter** (f. 1707 i Tranum, Hjørring a.). De havde en datter Inger **Jensdatter Riislin** (f. 20-11-1729 i Tranum, Hjørring a., begr. 21-10-1771 i Skræm, Hjørring a.).

Christian **Olufsen Krog** (f. 1706 i Tranum, Hjørring a.), g.m. Margrethe **Jespersen** (f. 1710 i Tranum, Hjørring a.), som havde en søn Jacob **Christensen** (f. 15-09-1732 i Tranum, Hjørring a.).

Kresten **Pedersen Ravnsmed Christensen** (f. 23-12-1868 i Stenbjerg, Nørhå s., Thisted a.). Hans far hed Joseph **Christensen**. Hvor kom navnet **Ravnsmed** fra?

Frantz Wilhelm havde en søn Fritz **Frantzen** (f. 1775 i København, d. 9-11-1837 i Kirke Flinterup, Sorø a.). John **Thomsen** (f. ca. 1800 i Skotland), g.m. Johanne Kathrine **Wentzel** (f. 1795 i Hurum, Norge, d. 10-6-1874 i Helsingør). Hendes forældre kendes. De er g. i Helsingør 21-2-1826, men hvornår kom de til Danmark?

104

Krabsen, Gert
Grenen 15
9260 Gistrup

Tlf. 98 31 49 51
Fax 96 36 47 88
E-mail: aner@krabsen.dk
Website: www.krabsen.dk

Søges:

Slægterne **Krabsen** eller **Medici**. Særligt personer fra Himmerland i 1700- og 1800-tallet med fornavnet **Krab**.

105

Kristensen, Freddy Georg
Australiavængt 8
7700 Thisted

Tlf. 97 92 42 17

Arbejdsområde:

Dodensig-slægten fra Nørresundby og Aalborg. Forskellige slægter i Hillerslev og Hundborg herreder.

Søges:

Jens **Jensen Skræder**, f. ca. 1689 i Staarup s., Vejle a. Forældre til Maren **Christensdatter**, f. ca. 1708, g. ca. 1737 m. Iver **Madsen** i Kiallerup, Hvidbjerg s., Thisted a. Jacob **Christensen**, f. ca. 1709, d. 1766 i Stagstrup, Thisted a. Anders **Christensen**, f. ca. 1717, d. 1785 i Flovlev, Thisted a. Maren **Christensdatter**, f. ca. 1722, d. 1792 i Horsfeld, Bedsted s., Thisted a., g. 1754 m. Niels **Iversen** og Kirsten **Christensdatter**, f. ca. 17.., d. 1774 i Jestrup, g.1. Niels **Jensen Smed**, g.2. Christen **Christensen Stenbjerg** i Jestrup, Sønderhå s., Thisted a.

Henrica **Nielsdatter**, f. ca. 1730-1735, datter af Niels **Jensen »Dodensig«**. Hvor dør Jens **Iversen Dodensig**, g. 1695 Nørresundby, Aalborg a. m. Bould **Nielsdatter**. Jens **Poulsen Svale** i Bjerring s., Viborg a., d. efter 1702. Han er fæster under Himmestrup. Han nævnes i Himmestrups jordebog sammen med en Jens **Jørgensen**, hvem er han? Søren **Nielsen**, f. ca. 1640, d. 11-6-1700 i Gudum s., Aalborg a., g.m. Anne **Christensdatter** f. ca. 1643, d. 27-7-1710 sst. Mogens **Olufsen**, f. ca. 1648, d. 7-6-1702 i Ellidshøj s., Aalborg a., g.m. Maren **Nielsdatter**, f. ca. 1654, d. 1734 sst. Søren **Knudsen** i Bælum, g.m. Maren **Sørens-datter Kaas**, d. 1765 i Bælum. Muremester i Aalborg Hans **Poulsen Winther**, f. ca. 1668, d. (hvornår?).

Jakob **Jørgensen**, f. 1866 Ubberud s., Odense a., d. i Chicago (?) i USA, g. 1904 i Siloam Baptist Church, Chicago m. Augusta M. **Enghauge**, f. ca. 1867 i Avnede s., Maribo a. Jørgen **Nielsen**, f. 1780 Vigerslev s., Odense a., søn af urtegårdsmænd på Harritslevgård Niels Thomsen, d. 1829, g.m. Karen **Rasmusdatter** d. 1830 i Skovby s., Odense a. Jacob **Pedersen**, f. 1757 Ørsted s., g. 1783 i Kerte s. m. Anna **Michelsdatter**, f. 1760 i Ørsbjerg, Kerte s.

106 Kristensen, Vagn Lihn
Anemonevej 7
8600 Silkeborg

Tlf. 86 82 49 65
E-mail: lihn@post10.tele.dk

Søges:

Oplysninger om Andreas **Sørensen**, f. 23.11.1867 i Tamdrup s., Skanderborg a., d. ca. 1943/44 i København (måske Nørrebro Runddel). G.2.m. Anne Thorise Christine N.N., f. 1878 i Hillerød. Hun havde en datter Mary Magdalene **Larsen**, f. 10.10.1910 i Hillerød.

Se også Speciel afdeling, nr. 216.

107 Kruckow, Elisa
Vildttoftshagnet 98
5210 Odense NV

Tlf. 66 16 36 39

Arbejdsområde:

Slægten **Kruckow** fra 1640 og tidligere. Slægten **Geesten** i Øster Bjerre, Gøttrup s., Thisted a.

Se også HFH-marked, nr. 239.

108 Larsen, Bo
Nürnberg Str. 234
93059 Regensburg, Tyskland

Tlf. 00 49 941-85905
Fax 00 49 941-897482
E-mail: larsen@netsurf.de
Website: home.netsurf.de/blarsen/

Søges:

Alle nulevende med navnet **Strange** til dokumentation af familienavnet. En bog er under forberedelse. Hertil hører også familierne **Preisler** fra Topheden ved Sæby, **Mathiesen** og Else Margrethe Martinus **Samuelsdatter**, 1745-1790, datter af degn Martin Ernst **Samuel**, 1715-1773. Familienavnet **Larsen** fra maleren Johannes **Larsen**, herunder husmand i Hjallesse Jeppe **Nielsen**, f. 1763 i Højme, d. 1849, g.m. Maren **Rasmusdatter**, 1764-1847. Kirstine **Bjerring**, f. 1725, d. 1768 i Mosby.

Generalprokurør Niels **Benzon**, g.1.m. Elisabeth **Scavenius**, d. 1618, g.2.m. Albertina **von Heinen**. Hattemager Hans Christian **Bless**, f. 1799 i Brandenburg, d. 1862, g.m. Anna Margrethe Dorothea **Wittken** (**Wittkou**) **Petersen**, 1797-1877. Præstefamilierne **Breckling**, **Brekling**, **Nielsen-Breckling** fra Breklum og Espe med hustruer Anna Sophia **Weichel**, Birgitte Kirstine **Axeldatter Hviid**, 1733-1797, Maria Kirstine **Friis**, 1707-1782.

Herunder indgift godsejer på Nybøllegård Niels **Byschou**, 1740-1822. Familienavnet **Mikkelsen** fra Randers og Haslund.

Martine **Thomsen** (?), f. 1882 i Ørslev eller Tørslev (Djursland), d. 1963, g.m. Valdemar **Larsen**, f. 1884 i Kerteminde, d. 1975 i Randers. Amtsråd i Randers Anders **Andersen**, 1840-1912, søn af gårdejer på Abolund Anders **Jensen**, f. 1793 i Gludsted, Ejstrup s., d. 1873 i Hvirring, g.m. Bodil Kirstine **Johansdatter**, f. 1797 i Fredericia (Michaelis), d. 1882 på Rask mark.

109

Larsen, Erik Vilhelm
Madumvej 60 B
2610 Rødovre

Tlf. 44 91 65 34

Haves:

Ca. 4000 personer af Vester Elling-slægten fra Elling s. ved Frederikshavn. Vester Elling hedder i dag Vestergård.

Søges:

Jens **Christensen Holmen**, 1744-1839, halvgårdsmand i Vester Holmen, Elling s. Christen **Christensen Elling**, 1737-1825, gårdmand i Vester Elling. **Voldbro-slægten**: **Bisp**, **Bødker**, **Høeg** og **Smed** fra området omkr. Hyllested s., Randers a. **Lysholm-slægten**. Skovagergård i Høsten Torp. Slægterfamilien **Jensen** fra Lysholm ved Haslev. Jørslev Nørregård ved Karise.

110

Larsen, Jørgen Stage
Trelleborgvej 24
3650 Ølstykke

Tlf. 47 17 44 47
E-mail: jstl@post1.dknet.dk

Arbejdsområde:

Odsherred, Amager, Birkerød og Ringsted. Slægter: **Stage** (stamtavle søges), **Agerlin**, **Junker**, **Vinkel**, **Krag** (Odsherred), **Bryde**, **Koberø**, **Moe** (Norge). Smedeslægter i Holbæk a. Aner og efterkommere til: Nielaus **Ingvorsen** (evt. anden stavemåde), fæstebonde i Ulkerup, Egebjerg s., Holbæk a., evt. af gammel lavadel. Hans sønner (Jens, Niels og Peder) fæstede bl.a. i starten af 1600-tallet den senere Ulkerupgård. Slægtskab evt. til Nielaus **Jensen**, f. ca. 1714, fæstegårdmand i Abildøre, Egebjerg s. 1749-53.

Arve **Villumsen**, fæster på officersgården i Glostrup, Egebjerg s. 1636-46. Skibsreder Frederik **Stage**, f. 1805, d. efter 1883, boede sidst i Skovshoved. Mikkel **Visti**, herredskriver, degn og heksejæger i Vroue s., Viborg a. Hvor forsvandt han hen efter domfældelse ca. 1630? Er han far til Egebjerg-deggen Westi **Mikkelsen** (f. 1616)?

Sidse **Madsdatter** (ca. 1680-1734), gårdmandskone fra Nyrup by, Højby s., g.1. 1702 i

Højby m. Mons **Søfrensen** (ca. 1675-1708), g.2. 1708 m. **Christoffer Nielsen** (1682-1762). Søren **Andersen**, ladefoged på Ellingegård, Højby s., g. 1766 m. Maren **Nielsdatter**, datter af gårdmand **Niels Pedersen** fra Stenstrup.

Smed i Bregninge, Holbæk a. Morten **Olufsen** (1693-1740), kom oprindelig fra Hjembæk, og hans slægt bredte sig i mange landsbysmedjer i løbet af det næste århundrede. Fæstegårdmand i Højby by: gamle Lars (Laurits) **Madsen** (1702-85).

Ladefoged på Adelersborg (Dragsholm) Kjeld **Pedersen** (1740-1821) og hustru Karen **Hellesdatter**, f. ca. 1744, d. efter 1787. Hun var måske fra Nekselø, hvor han dør.

Se endvidere HFH 1997 og 1999

111

Larsen, Kaj
Oxlundvej 39, Lindknud
6650 Brørup

Tlf. 75 38 81 57

Søges:

Min egen slægt i den nordvestlige del af Thisted a. og Ratzeburg, Holsten. Andreas **Frederik Smitsdorf** (flere stavemåder), udlært murer, får vandrepas, naver i Ratzeburg 6.11. 1851. Passet påtegnet i Tønder 21.7.1854 (ikke fundet) og senere i Ribe 28.10.1854. Hvor stammer han fra?

I Flensburg døbes 1788 den ca. 40 år gamle jøde David **Joachim** med navnet David **Johansen**. Han er f. i Strelitz, Mecklenburg. Hans far, Joachim, er d. før 1788. Hans mor hed J....

Sergent Jasper **Wichmann**, f. ca. 1823 i Hohenwestedt, g. 1854 m. Johanne Frederikke **Magdalene Scheller**, f. ca. 1823 i Eckernförde, Slesvig.

112

Larsen, Knud
Bastholmen 18
3520 Farum

Tlf. 44 95 40 06
E-mail: kl@advance.dk

Arbejdsområde:

De fleste sogne i den vestlige del af Vendsyssel. Bondeslægter sst. Følgende slægter før ca. 1750: **Balle, Bruus, Hegelund, Haubolt, Hovald, Kaastrup/Costrup, Roed, Ræv/Ref, Spaun og Væld.**

Søges:

Hjørring A.: Sergent David **Baltzersen Haubolt (Hovald)**, f. ca. 1680, formentlig i Sachsen, d. 1754 i Ørum s. Herredsfoged i Jerslev h. Jacob **Sørensen Hegelund**, f. ca. 1631, g.2. 1673 i Tolstrup s., d. 1700 i Vester Brønderslev s. Hvem var hans 1. hustru? Skipper og skudehandler i Furreby s. Niels **Pedersen Kaastrup**, f. 1720-40, evt. i Norge? Jacob

Christensen Vordingborg, f. ca. 1604, 1637-52 præst i Rubjerg-Mårup. **Niels Jensen Drejer**, Vrå s., f. ca. 1758. **Søren Jensen**, Vestergård, Ingstrup s., f. ca. 1725, g. 1770 i Vester Hjermeslev s., d. 1797 i Ingstrup s. **Christen Christensen Kudsk**, g. 1770 i Saltum s. m. **Karen Jeppesdatter**. **Anders Olufsen Roed**, g. 1759 i Ingstrup s. m. **Anne Andersdatter**. **Peder Erichsen**, f. 1728 i Hjortdal s., Thisted a. og hustru **Giertrud Friderichsdatter**, f. 1732 i Gøttrup s., Thisted a., boede fra ca. 1772 i Ingstrup s. Hvor og hvornår blev de g.? **Ringkøbing A.**: Sognepræst i Gudum-Fabjerg sogne, **Søren Thygesen**, d. 1640. **Maribo A.**: Degn **Søren Pedersen Balle** i Vesterskov s. (fader til den senere biskop **Nicolay Edinger Sørensen Balle**) blev student fra Nakskov 1740. Hans forældre var **Peder Sørensen Balle** og **Mette Jacobsdatter Hegelund**, som ved hans fødsel i 1715 boede på Gammel Torv i København. Har disse forældre boet på Lolland i perioden 1718-40 og da hvor? Hele landet: **Barbara Jacobsdatter (Hegelund)**, f. ca. 1678, g. 1700 m. rytter **Knud Andersen** i Vester Brønderslev s., Hjørring A. Hvor levede de senere? Broderen **Anders Jacobsen (Hegelund)**, f. 1693, boede endnu 1712 hos moderen i Vester Brønderslev. Hvad blev der senere af ham?

113

Larsen, Mogens Helverskov
Gymnasieparken 14
9000 Aalborg

Søges:

Adelsmanden **Christen Herman Henrichsen Helverschous** for- og efterslægt. Ifølge Danmarks Adels Årbog 1922 antog han sammen med moderen **Helene Helverschou** våbenbrev i 1688. Han blev f. 9. december 1655 i København. G. 1684 m. **Hedevig von Itzen**. De fik fem børn, **Albert**, **Helene Margrethe**, **Hedevig Dorothea**, **Henriette** og **Frederikke Louise**. Der er tilgået mig oplysninger om at adelsmanden også har en uægte søn, **Niels Christen Helverskov**, men kilden er uoplyst. Han benævnes proprietær i Svenstrup, Jylland hvor han døde i 1767, 75 år gammel, altså f. ca. 1692. Oplysningen skulle stamme fra det for længst hedengangne Personalhistorisk Institut.

Endvidere har jeg en oplysning om en **Ane Staal**, hvis moder **Marie Thomasdatter Helverschou** skulle være f. i Malmø i 1756. En skoleholder i Kragerup, Løve h., **Thomas Jacobsen Helverschou** havde en datter af dette navn. Har skoleholderen boet i Malmø eller hvad?

114

Larsen, Torben Chr.
Krogsbøllegård, Krogsbølle Bygade 43, Krogsbølle
5450 Otterup

Tlf. 64 87 16 85

Arbejdsområde:

Se tidligere årgange af HFH.

Søges:

Albert **Jensen**, f. i 1880'erne i København, søn af konservesmester Jørgen **Jensen** og Wilhelmine **Jensen**. Albert var g.m. Bodil, kaldet Sine Mangepenge. De havde købmandsforretning på Tingvej på Amager og en bod, hvor de solgte frugt og grøntsager. I sine yngre år kørte Albert rundt med hest og vogn og solgte chokolade fra fabrikken Globus på Grundtvigsvej i København. De havde tre børn: Inger, Else og Jørgen **Jensen**. Hvad blev der af dem? Sidste kendte adresse var Sundholmsvej.

Efterkommere efter hjulmager Jens **Jensen** i Trunderup, Jordløse s. Hans børn: Maren Kirstine **Jensen**, f. 1842, Jens Peder **Jensen**, f. 1845, Lars Christian **Jensen**, f. 1847, Anne Cathrine **Jensen**, f. 1853, alle f. i Trunderup.

Efterkommere efter snedker Johan Frederik **Rasmussen Møller** og Anna Margrethe **Hansdatter**. Deres børn, alle f. i Gammel Stenderup, Vester Hæsinge s.: Møller og snedker Rasmus Hans Christian **Møller**, f. 1832, Dorthea **Møller**, f. 1838, Caroline Amalie **Møller**, f. 1841, Anne Cathrine **Møller**, f. 1844, Peder **Møller**, f. 1850, Ane Cathrine **Møller**, f. 1855. Jeg ved at Ane og Rasmus blev i Gammel Stenderup.

Arbejdsmand Knud **Carlsen** og hustru Maren Kirstine **Rasmussen** i Odense. Jeg ved de fik en datter Mary Elisabeth **Carlsen** f. 7-11-1899 i Odense. G. 7-11-1920 i Odense (Vor Frue) m. arbejdsmand og gærpakker på Spritfabrikken i Odense Christian **Madsen**. Var der søskende og efterkommere?

Skomagermester Peter **Hendrichsen**, f. ca. 1655 på »Engholm ved Korsør«, Sorø a. Han kommer til Odense 1685, får borgerskab 19-7-1685. Han bliver g. i Sct. Knuds kirke, Odense, men hans hustrus navn er ikke indført i kirkebogen. Han døde 4-9-1716. Kan »Engholm ved Korsør« være en gård eller egn på den tid?

Slægterne **Delcomyn** og **Kiep**. **Delcomyn** findes især på Nordsjælland og **Kiep** især ved Nykøbing Falster.

Gårdmand og herredsfoged Hans **Andersen**, f. ca. 1455 i Båg h., d. ved hængning 1519-1520 på Hagenskov ved Sønderby, Baag h. Han boede i Bukkerup, Søllested s. på gården Bukkeruplund.

Mads Peter **Møller**, f. 1-2-1864 i Gammel Stenderup, Vester Hæsinge s., Baag h., søn af Marie Kirstine **Møller**. Mads Peter rejser fra Gammel Stenderup 21-3-1883 til Davenport, Iowa, U.S.A. Han var ugift. Familien havde brevveksling med ham indtil 1. verdenskrig.

115

Lauritsen, Niels Bierring
Pilevænget 4
7850 Stoholm

Tlf./fax 97 54 22 45
E-mail: bierring@post.tele.dk
Website: home0.inet.tele.dk/nbl/

Arbejdsområde:

Ringkøbing a.: Aulum, Gjellerup, Herning, Ikast, Rind, Sinding, Nøvling, Snejbjerg, Sunds, Tjørring, Tvis, Vedersø, Vinding, Ørre. Viborg a.: Funder, Grønbæk, Hinge, Høj-

bjerg, Hørup, Levring, Serup, Svostrup, Them, Vinderslev. Haderslev a.: Aller, Fjelstrup, Grarup, Halk, Moltrup, Stepping, Tyrstrup, Vonsbæk, Ødis. Aabenraa a.: Felsted, Holbøl, Rinkenæs, Varnæs, Sønderborg a.: Broager, Sottrup.

De ældste kirkebøger i nogle af disse sogne er indtastet i database (se min website) og registreret hos DDA.

Søges:

Falle **Nissen**, f. ca. 1716 i Hejsager(?), g. 1737 i Grarup m. Anne Kirstine **Hansdatter**. Han døde 2.10.1793 i Stenderup, Grarup s. Andreas Frederik (**Frederiksen**) **Opitz** (**Opitius**), f. (hvornår?), g. ca. 1709 m. Magdalene **Madsdatter Lemwig**, d. 1745 på Lergrav, Aulum s. Kirsten **Kimes/Kimmus**, f. ca. 1740 i Rind(?), konfirmeret 1756 i Rind, g. 1769 i Sunds m. Iver **Pedersen**, d. efter 1802. Er **Kimmus** det samme som **Kidmose**?

116

Laursen, Birthe
Søndervangen 52
8260 Viby J.

Tlf. 86 14 04 28

E-mail: birthe.laursen@mail1.stofanet.dk

Arbejdsområder:

Thisted a.: Mors. Viborg a.: Salling. Vejle a.: Bjerre h.

Søges:

Efterkommerne efter nedennævnte søskende, alle f. i Daugbjerg s., Viborg a.: Inge Kirstine **Pedersen**, f. 7.1.1872, Jens Peder **Pedersen**, f. 24.11.1874, Nielsine Marie **Pedersen**, f. 26.5.1878, Søren Peder **Pedersen**, f. 28.4.1879, Marius **Pedersen**, f. 29.4.1881 og Karl **Pedersen**, f. 29.4.1881. Deres forældre var Søren **Pedersen**, f. 1840 i Daugbjerg og Maren Katrine **Jensen**, f. 1847 i Åsted.

Familien flyttede 1882 fra Daugbjerg, og jeg har ikke fundet, hvor de flyttede hen. Jens Peder **Pedersen** er min morfar. Min mor er f. 1900, og faderen rejste i 1904 til Malmø, hvor efter han forsvinder.

117

Laustsen, Jørgen
Thorvaldsensvej 2
9000 Aalborg

Tlf. 98 13 53 39

E-mail: jl.lause@get2net.dk

Søges:

Forfædre til Lauritz **Anderson**, f. ca. 1693 i Aunkjødt, Skæve s., Hjørring a. og hustru Maren **Madsdatter**, f. ca. 1707 i Vester Idskov, Voer s., Hjørring a. Hvor på Sjælland lå Ny Billingegaard i 1700-tallet?

118

Lehd, Kirsten
Vindingårdparken 3, 1.tv.
7100 Vejle

Tlf. 75 72 70 72
E-mail: lehd@slaegt.dk
Website: www.slaegt.dk
Website: home5.inet.tele.dk/lehd/

Arbejdsområde:

Slægterne **Led, Leed, Lehd, Alrø, Holm** og **Høffner**. Sognene: Oddense, Grønning, Østbirk, Horsens, Lem, Lyby, Dølby, Skive, Alrø, Sæby og Vejle.

Søges.

Frederik **Gutfeld Nielsen Lehd**, f. 14. februar 1893 i København. Mary Nikoline **Nielsen Lehd**, f. 7. juni 1883 i København. G. **Lou**. To børn: Naomi og Ester. Mathilde **Nielsen Lehd**, f. 23. april 1884 i København. Boede 1917 i Rantzausegade (alene?), i 1919 var hun på Rigshospitalet. Hvor blev disse personer af?

Lauris **Andersen af Gammel Sattrup**, g. 8. juli 1809 i Østbirk m. Anne Cathrine **Sørensdatter af Gammel Kollerup**. En datter: Maren **Lausdatter**, f. 8. juli 1814 i Østbirk s. Jens **Sørensen (Skræder) Lehd**, døbt 30. marts 1739 i Lyby (?), d. 8. april 1821 i Lem. Var hans fader Søren **Nessum/Nissum**? Jeg er ellers kun stødt på ham i forbindelse med sønnen Niels' dåb i 1741. Han må være tilflyttet sognet, men navneskift forekom jo også, så han kan være skrædder eller smed. En Jens **Nissum/Nessum** får en datter Malene i 1734. Er han bror til Søren?

Se også HFH-marked, nr. 240.

119

Lund, Eli
Bygholmvej 30
2720 Vanløse

Tlf. 38 74 48 69

Arbejdsområde:

Sverige: Västre Sonarslöf: Slægterne **Längberg, Lagergren**.

Tyskland: Vesterhever: **Bendixen, Diertz, Deertz, Gelting, Boysen**.

København: **Lund, Maxen, Rom, Raum**. Københavns a.: Smørum s.: Kirsten **Pedersdatter**, f. 1781, datter af Peder **Jensen** og Mette **Olufsdatter**, hvor g. og d.?

Frederiksborg a.: Fredensborg s.: Lars **Larsen**, skovfoged, f. ca. 1705, d. 1776, g. før 1732 m. Ane Kirstine **Olsdatter**, f. og d.? Birkerød s.: Hans Christian **Walther**, f. ca. 1709, g. ca. 1728 m. Louise **Kyhn**, hvor?. Deres søn Hans Christian **Walther** f. ca. 1744. Hendrich **Kyhn**, f. (hvornår?), g. før 1711 m. Else Sophie. Karlebo s.: Jens **Olsen**, g. 1707 m. Karen **Hansdatter**, d. (hvornår?).

Sorø a.: Ørslev s.: Rasmus **Rasmussen**, f. ca. 1727, d. 1801, g. før 1758 m. N.N., d. 1767.

Ringsted landsogn: Lars **Hansen**, f. (hvornår?), d. 1800, g. 1759 m. Dorthe **Hansdatter**, d. (hvornår?).

Præstø a.: Everdrup s.: Jeppe **Pedersen Skiøtte**, skovfoged, f. ca. 1713, g. to gange?, d. mellem 1787 og 1801. Fensmark s.: Jens **Frandsen**, g. ca. 1767 m. Karen **Pedersdatter**? Anne **Andersdatter**, f. 1707, g. 1730 m. Frands **Jensen**, d. (hvornår?). Herlufmagle s.: Niels **Larsen**, f. ca. 1753?, g. før 1784 m. Ane Kirstine **Hansdatter**, f. ca. 1755. Lars **Olsen**, f. ca. 1759, d. (hvornår?), g. før 1792 m. Anne Marie **Jensdatter**, f. ca. 1753, d. 1828. Nestelø s.: Jørgen **Hansen**, f. 1753 i Brandelev s., d. mellem 1801 og 1814. Rønnebæk s.: Hans **Olufsen**, f. (hvornår?), d. 1787, g. 1743 m. Maren **Andersdatter**, d. efter 1787. Sandby s.: Mads **Christiansen**, f. 1709 i Buske s., d. (hvornår?), g. tre gange? Christian **Madsen**, f. (hvornår?), g. ca. 1701 m. Kirsten, d. 1724, g. ca. 1724 m. Mette Sophie, d. 1731, g. 1731 m. Elisabeth **Sørens datter**, d. (hvornår?). Skelby s.: Hendrich **Christensen Basse**, f. (hvornår?), d. (hvornår?), g. 1729 m. Anne **Mortensdatter**, d. (hvornår?). Jens **Olesen Lund**, f. ca. 1695, d. 1748, g. ca. 1734? m. Maren **Nielsdatter**, f. ca. 1711. Toksværd s.: Hemming **Gudmandsen**, g. ca. 1742? m. Dorthe **Hansdatter**. Tyvelse s.: Hendrich **Andersen**, g. før 1742 m. Karen **Jensdatter**.

Maribo a.: Nørre Ørslev s.: Anna **Jørgensdatter**, f. ca. 1764?, g. 1794 m. Rasmus **Christensen Bertelsen**. Christen **Rasmussen Bertelsen**, d. efter 1801, g. 1759 m. Agathe **Pedersdatter**, d. mellem 1787 og 1801, hvor? Rasmus **Christensen Bertelsen**, f. (hvornår?), g.?, d. 1762 Falkerslev, hun d. 1759 sst. Kippinge s.: Niels **Jørgensen Krog**, f. ca. 1726?, g. 1759 m. Ingeborg **Hansdatter**, f. ca. 1732, hvor? Niels **Olsen**, f. ca. 1744, d. 1807. Nørre Vedby s.: Ole **Hansen**, f. (hvornår?), d. 1745, g. før 1737. Stadager s.: Mads **Jensen Møen**, f. ca. 1715, d. 1799, g. før 1740? Vålse s.: Rasmus **Larsen Revs**, f. ca. 1680, d. (hvornår?), g. 1705 m. Karen **Jensdatter**, d. (hvornår?). Birket s.: Jens **Michelsen**, f. ca. 1756, hvor?, trolovet 1789 (hvor g.?) m. Dorthe **Hansdatter**, f. ca. 1758, hvor?

Odense a.: Korup Ubberup s.: Anders **Madsen Krog**, f. ca. 1732, g. 1805 m. Eleonora **Hansdatter**, f. ca. 1761. Viborg a.: Gammelstrup s.: Christen **Jacobsen**, trolovet 7.11. 1790 Borris (hvor g.?) m. Maren **Christensdatter**. Borris s.: Christen **Christensen Engedal**, g. 1764 m. Kirsten **Nielsdatter**, f. ca. 1731, d. efter 1801? Christen **Christensen Engedal**, g. 1720 m. Anna **Hansdatter**, f. ca. 1690?

120

Lund, Inger
Venusvej 28
7100 Vejle

Tlf. 75 82 88 98

Arbejdsområde: Vejle a.: Jelling, Nykirke, Øster Snede og Nørup sogne. Frederiksborg a.: Asminderød og Helsingør (Sct. Olai) sogne.

Søges:

Rytter Hans **Dreyer** og Ane Mette **Christensdatter**, g. 1.5.1773 i Horsens, Vejle a. Florentine Charlotte Amalie **Lund**, f. ca. 1824, formentlig i Haderslev a. Hun findes i tilgangsli-

sten i Bække s., Ribe a. i 1849, hvor hun får et uægte barn. Barnet kommer i pleje hos skomager **Ploug**. Men hvad bliver der af moderen? **Frederik Pedersen Solberg**, f. 1840 i Nykirke s., Vejle a. Han er opført i vejviseren for Vejle i 1909, men har formentlig aldrig boet der. Han døde antageligt mellem 1909 og 1914.

Trine **Hansdatter** af Engelsholm mark, Nørup s., Vejle a. får i 1829 et uægte barn med Johan **Schwarz** til Kølholt. Johan **Jensen** (kaldet **Søborg**), f. ca. 1816 i Søborg s., Frederiksborg a. og Johanne **Sonnesdatter**, f. ca. 1820 i Sverige. De ses sidst i FT 1850 for Helsingør. Laura Marie **Jensen**, f. 1882 og Sophus Villiam Thorvald **Jensen**, f. 1877 i Asminderød s., Frederiksborg a.

121 Lundin, Thelma
28 Brook Street
Shrewsbury, MA 01545, U.S.A.

Søges:

Oplysninger om min svigermor Martha Kristine **Pedersen**, f. 27.10.1890 i Svejstrup, Lyngå s., Viborg a. Hendes forældre var skovfoged på Bidstrup, Granslev s., Viborg a. Søren Christian **Pedersen** (1853-1934) og Hansine Kjerstine **Nielsen** (1859-78).

Skriv venligst på engelsk.

122 Madsen, Carl-Johan Bavnhøj
Fussingbjerg 14
8883 Gjern

Tlf. 86 87 56 15
Email: cjbm@private.dk

Arbejdsområde:

Randers a.: Sønder h., Sønderhald h., Øster Lisbjerg h., Mols h. og Randers. Slægtsnavne: **Juul**, **Dam**, **Friis**, **Schuster**, **Vester**, **Ladefoged**, **Smed**, **Snedker**, **Hvitved**, **Svenningsen**, **Vestergaard**, **Knippel**, **Agrie**, **Kræmmer**, **Sandberg**, **Brøgger** og **Langhoff**. Viborg a.: Hids h. Slægtsnavne: **Dyhr**, **Pape**, **Busborg**. Aalborg a.: Hindsted h. Slægtsnavne: **Gade**. Vejle a.: Vejle. Slægtsnavne: **Brøgger**, **Langhoff**. Odense a.: Kerteminde. Slægtsnavne: **Brøgger**, **Langhoff**. Københavns a.: Sømme h., Smørum h. og Tune h. Slægtsnavne: **Bavnhøj**.

Søges:

Randers a.: Skovfoged under Hevringholm Truel **Sandberg**, f. ca. 1689 (hvor?), fæster af Tyrehuset, senere Bentesholm, Vivild s., d. 1794 på Amaliengård, Hornslet s., g. 1739 i Vivild s. m. Anne **Andersdatter**. Birthe **Thomasdatter**, f. ca. 1745, g. 1781 i Bregnet s. m. Christen **Hansen**. Niels **Jensen Agrie**, d. 1833 i Feldballe s.

Randers: Fødested for kongelig toldinspektør Jacob **Brøgger**, d. i Randers 1822, først toldinspektør i Kerteminde, derefter Vejle og til slut i Randers. Han var g.m. Dorthea Maria **Langhoff**, f. hvor?

Københavns a.: Gårdmand Søren **Olesen** i Ejby s., f. ca 1737, g.m. Karen **Hansdatter Helles**, f. ca. 1737. Kirsten **Jørgensdatter**, d. 1808 i Herringløse, Hvedstrup s., g.m. gårdmand Hans **Hansen**.

123

Madsen, Erik
Blikfanget 9
8722 Hedensted

Tlf. 75 89 02 02

Arbejdsområde:

Vejle a.: Hedensted, St. Dalby, Stenderup, Urlev, As, Klakring, Engum, Sindbjerg, Hvejsel. Skanderborg a.: Tørring, Hvirring, Hornborg og Tamdrup.

Søges:

Johanne **Jørgensdatter**, f ca. 1767, begr. i Klakring 1821, g. 1763 m. Søren **Nielsen Laubo** i Klakring. Maren **Nielsdatter**, f ca. 1747, d. i Tørring 1814, g.m. Peder **Laursen Brill**, hvor og hvornår? Søren **Kristensen Smed** og Dorthea **Sørens datter** i Bække, en datter Margrethe **Sørens datter**, f. 1760, g. 1799 m. Jonas **Poder Pedersen** i Bække. Frederik **Nielsen**, f. ca. 1758 i Jelling og Margrethe **Nielsdatter**, g. hvor og hvornår? Lauritz **Sørensen**, f. ca. 1754, d. 1830 i Jelling, g. 1793 i Hedensted m. Karen **Jørgensdatter**, d. 1833 i Jelling.

124

Madsen, Karen-Margrethe Fischer
Hasselvej 2
2600 Glostrup

Tlf. 43 96 62 28

Søges:

Alexandra **Hansen** (datter af restauratør, kammerråd **Hansen** på Den kgl. Skydebane, København), blev i 1902, 28 år gammel, forlovet med læge Jens Peter **Jensen** på Møn. Jens Peter **Jensen** døde kort efter forlovelsen.

125Marcher, Bjørn
Olsbækdal 1
2670 GreveTlf. 43 90 60 01
E-mail: bearfields@12move.dk

Arbejdsområde:

Slægterne **Backhausen, Broholm, Duikweiter, Flyger, Gjerlach, Heinks, Hersleb, Hulegaard, Krogh, Marcher**. Bondefamilier på diverse lokaliteter: Horns h., bl.a. **Tolversen** fra Krogstrup, andre fra Kyndby, Gershøj, Sæby, Biltris, Vellerup og Krogstrup. Nordlige Falster: Nr. Vedby, Nr. Ørslev, Nr. Alslev, og Tinglev sogne. Sydlige Sjælland, især: Kalvehave, Øster Egesborg og Udby sogne i Præstø a. Nordsjælland, specielt Nejlunge og Ammendrup i Helsingø s., Alme/Alume i Græsted s., samt Søborg og Blistrup sogne, alle i Frederiksborg a.

Søges :

Oplysninger med tilknytning til ovennævnte slægter. Christian **Duikweiter**, farversvend ved Usserød Klædefabrik o. 1810. F. ca. 1786 og g.m. Johanne **Gjerlach**, f. ca. 1799. Oplysninger om fødsel og evt. indvandring til Danmark.

Johan Daniel **Heinich**, f. 29. sept. 1769 i København og døbt i Garnisons tyske menighed. Forældre: Johann Daniel **Heinks** og Maria Magdalene **Reumeyers**. Niels **Svendsen**, husmand i Sdr. Viemose, Kalvehave s. fra 1816. F. ca. 1780 i Sverige, men hvor?

Den biologiske fader til Ludvig Alfred **Marcher**, f. 9. dec. 1845 på Den kgl. Fødsels- og plejestiftelse med Petrine Thomasine Bolette **Hersleb** som moder, og i 1860 adopteret af bødkersvend Gabriel Theodor **Marcher**. Boede forskellige steder i København. Hvordan finder man den biologiske fader?

Johanne **Kragh** eller **Kraghede**, f. ca. 1769 i København. Anne Cathrine **Krogh**, f. ca. 1790 i København. Fødsel og forældre?

126Marquardsen, Tove
M. Kabelsvej 62, Lønstrup
9800 HjørringTlf./fax 98 96 01 27
E-mail: 21maarup@post8.tele.dk

Haves:

Informationer om folk og huse i Maarup, Rubjerg, Vennebjerg, Skallerup, Rubjerg, Jelstrup og Lyngby sogne. Jeg er arkivleder i Lokalhistorisk Forening for Lønstrup og Omegn. Desuden slægterne **Kirkedal, Hjerimitslev, Arildsen, Hartmann, Boye, Hjorth** og **Wederkinck**.

Søges:

Florentine **Reersløv**. Adolph Engelbert **Boye**, g.m. Anne Marie **Holm**, f. 25. maj 1783 (hvor?), d. 26. december 1849 (hvor?), datter af Jørgen **Holm** (1742-1797) og Sarah **As-**

laksdatter (1754-). Maren **Otte Kristoffersen**, f. 16. april 1830 på Tromøy, d. 1870 i Lønstrup.

Se også Speciel afdeling, nr. 217.

127 Mathiesen, Birthe Ida
Nybrovej 263
2800 Lyngby

Tlf. 45 88 28 08

Søges:

Peter Josva **Stockmann**, f. 9-12-1822 i Odense (Sankt Knuds s.). Udlagt som fader til et barn, f. 23-11-1850 i Odense. Hvad blev der af ham? Peder **Frederiksen**, møllersvend på Rimors mølle, Roskilde. Han er udlagt som fader til et barn, f. 15-4-1819 i Roskilde (Domsogn). Hvor stammer han fra og hvad blev der af ham?

Mads **Mørck**, døbt 9. april 1710 i Jegindø s., Thisted a. Hvad blev der af ham? Christian **Dreyer Mørck**, hvor kan jeg finde ham i FT 1840? Hvor finder jeg Hesselø i FT 1834 og 1840? Hansine Marie Magdalene **Hansen**, f. 27-10-1856 i Randbøl s., Vejle a. Hvor og hos hvem er hun plejedatter? I FT 1860 er hun ikke hos forældrene. I januar 1879 føder hun i Haderslev et barn, Nis Christian **Hansen**. Barnefader ubekendt. Ifølge famili-esnak skal der i Nis Chr. **Hansens** nære familie være en fader, som døber sin datter: Svanhild, Sally, Clydia, Thekla, Yrsa, Mary, Ingeborg. Hvem kan det være?

Peder **Andersen**, Lørslev, Ugilt s., Hjørring a. Han rømmer mellem 24-2-1796 og 1801 fra en fæstegård sst. Han har i perioden 1784-1796 fået børnene Christen, Anders, Laurs, Sidsel, Peder og Else med Anne **Lauritsdatter**. I 1815 bliver sønnen Christen (kaldet »Den svenske Konge«) dømt ved en proces i Børglum h., hvor det oplyses, at hans fader Peder **Andersen** for mange år siden har forladt hjemmet og nu skulle opholde sig i Vejle A., hvor han har en tiltale. Hvad blev der af ham og hvor døde han? Hele familien går mere eller mindre i opløsning. Jeg har været i forbindelse med den første søns (Christens) familie og er selv ud af tredje søns (Laurs') familie.

Se også HFH-marked, nr. 242.

128 Melkiorsen, Børge
Erdalsvej 20
2600 Glostrup

Tlf. 43 96 40 63

Tlf. 49 70 04 53

E-mail: melkiorsen@mail.tele.dk

Arbejdsområde:

Bonde- og mølleslægter. Århus a.: Trige, Ølsted. Viborg a.: Gammelstrup (gårdene Søndergård, Østergård, Drengsgård, Toftegård, Nørsgaard og Bækkegård), Feldingbjerg, Smol-

lerup, Fly, Mønsted, Daugbjerg, Nr. Borris, Højslev og Rødding s.: Rødding (Kjær, Mollerup og Knud), Lihme s. (Nørhedegaard), Lem, Ramsing. Randers a.: Kristrup, Ørum, Vissing, Jebjerg, Hadbjerg. Maribo a.: Vålse, Kippinge. Københavns a.: Lyngby.

Søges:

Aner og efterslægt til følgende: Gårdsmed Peder Melchiorsen (ved FT 1787 i Trige s.), f. ca. 1739, d. (hvornår?). G.m. Dorthe Nielsdatter, f. ca. 1741, d. (hvornår?). Hans Pedersen, f. 1778 i Veibye, siden husmand i Hadbjerg. Ane Margrethe Pedersdatter, f. ca. 1780. Melchior Pedersen, f. 1782 i Trige s. Frederik Pedersen, f. 1788 i Trige s., d. 1857 i Vissing s., g. 1817 m. Bodil Rasmusdatter. Deres søn: Melchior Frederiksen, f. 1818, d. (hvornår?).

Viborg a., Gammelstrup s.: Gregers Olufsen Uf eller Svenske, f. 1671 i Skåne (?), d. 1746 i Gammelstrup, g. 1716 m. Bodil Jepesdatter Gade. Mads Mogensen, f. 1661 i Feldingbjerg, d. 1740 sst., g.m. Inger Trogelsdatter, f. 1680 sst., d. 1728 sst.

Københavns a., Lyngby s.: Kirurg, kammertjener, og hushovmester Friederich Gottfried Jacob Schultz, f. 1775 i Halberstadt (søn af Johann Friederich Schultz og Friederica Dorothea Johannesen), kom ca. 1800 til slottet Frederiksdal, d. 1823 sst., g. 1809 m. Johanne Frederikke Elisabeth Schlütter, f. 1779 i Tyskland (?), d. 1845 i Slagelse (Skt. Mikkel) (datter af Johan August Schlütter, jæger og forvalter på Frederiksdal, f. 1749 i Tyskland, d. 1819 på Frederiksdal, g.m. Magdalene Sandholt, f. 1746, d. 1797). Maribo a., Vålse s.: Rasmus Olsen Sommer, f. 1669, d. 1729, g. 1710 m. Maren Hansdatter Stub. Rasmus Clausen, f. 1736, d. 1797, g. 1758 m. Dorthe Klausdatter, f. 1728, d. 1764.

129

Mikkelsen, Karl Erik Kornmaaler
Blåmejsvej 18
8210 Århus V

Tlf. 86 10 45 71

E-mail: kornmaaler@kornmaalersiden.dk

Website: www.kornmaalersiden.dk

Søges:

En kornmåler og/eller kornmaaler. Jeg har følgende fakta om **Kornmaaler**-navnet: I et ældre leksikon står der skrevet: »kornmaaler, en af magistraten ansat person (maaler og vejer), der foretog maaling af korn. Kornmaalerposterne besættes med duelige og veltjente underofficerer efter resolution af 22/10 1823«. **Kornmaaler** brugt på Samsø første gang i 1760. Og endnu et par udsagn: Kornmaaler stammer fra en kongelig udnævnt embedsmand. I en artikel om »Møller og Haandkværne« staves male med to a'er, så kornmaaler kan måske være en gammel betegnelse for møller? I FT-listerne ser man også møller og maler brugt i flæng. Så spørgsmålet er, hvem der arbejdede som kornmåler. Var det en synsmand, forvalter, oldermand, ridefoged, ladefoged, medhjælper, herredsfoged, birkedommer eller en helt anden? Jeg har følgende data: Rasmus Nielsen Kornmaaler, gårdmand, f. 1727 i Nordby s., Holbæk a., d. 1769 i Mårup. Om Rasmus Nielsen Kornmaaler skriver Jakob M. Hansen i sin bog »Af Nordby Sogns Historie«: »Rasmus Nielsen var den første af navnet Korn-

maaler i Nordby s. (vistnok på hele Samsø)«. Han blev g.1. 1751 i Nordby s., Holbæk a. m. Bodil **Jensdatter**, f. 1725 i Mårup, Nordby s., Holbæk a., d.12/04 1757 i Mårup. G.2. i 1760 m. Margrethe **Michelsdatter**, f. 1734 i Mårup, Nordby s., Holbæk a., d. 1793 i Mårup. Er det fra Rasmus **Nielsen Kornmaalers** slægt, eller er det fra en af hans koners slægt, kornmåleren og/eller kornmaaleren stammer fra?

Haves:

Slægtsregister fra mig selv til Rasmus **Nielsen Kornmaalers** datter af 1. ægteskab, Bodil **Rasmusdatter Kornmaaler**, f. 15/10 1752 i Mårup, Nordby s., Holbæk a.

130 Mikkelsen, Svend Aage
Hørgård 18, 2.tv.
6200 Aabenraa

Tlf./fax 74 62 15 75
E-mail: svmi@post3.tele.dk

Haves:

Oplysninger om mange personer i Hanved (Handewitt) s., Vis h., Flensborg a.

Søges:

Sara **Hermansdatter**, f. 16. juli 1790 i Horsens, datter af Jens **Hermansen** og Ane Kathrine **Jørgensen**. Carl Frederik Benjamin **Rønnov**, g. 3. juni 1825 i Skive m. Ane **Danielsdatter**, 32 år. I FT 1845 står hun anført som f. i Borbjerg s., Ringkøbing a., i 1850 Lønborg s., Ringkøbing a., i 1855 Ryde s., Ringkøbing a. og i 1860 igen Lønborg. Hun er dog ikke at finde i kirkebøgerne fra de pågældende steder.

Adolf **Sørensen**, f. 20. juni 1899 i Grauballe, Svostrup s., Viborg a. Søn af frasepareret Ane Katrine **Nielsen**, barnefar Anton **Sørensen** af Gødvad. 10 måneders dagen havde moderen ophold i Gødvad s. Oplysninger om faderen søges. Hvem var Ane Katrines fraseparerede mand? Karla Johanne Jenny **Larsen**, f. 22. november 1899 i Lemming s., Viborg a., søn af Marie **Larsen**, datter af Jens **Larsen**, barnefar ikke angivet. 10 måneders dagen før fødslen opholdt Marie **Larsen** sig i Hinge. Ved Karlas bryllup 3. november 1920 i Balle, står forældrene angivet som Karl **Sørensen** og Marie **Larsen**, Hvinningdal, Balle s. De er dog først g. i 1908.

131 Mogensen, Henrik
Åbyhøjvej 2C
8210 Århus V

Tlf. 86 15 62 43
E-mail: h.mogensen@get2net.dk

Søges:

Hjørring a.: Hjørring: Borger Jens **Andersen**, g.m. Karen **Nielsdatter**, d. efter 1648. Peder **Andersen**, kapellan og latinskolelærer i første halvdel af 1600-tallet, g.m. Maren **Frandsdatter**. Bjergby s.: Michael **Pedersen**, f. ca. 1671, begr. 19.12.1743, g.m. Maren **Thomas**

datter, f. ca. 1670, begr. 21.04.1740. Børge Jensen og Karen Olufsdatter, g. 28.12.1704 i Mygdal s. Horne s.: Jens Christen Bjerg, f. ca. 1681, begr. 20.9.1761, g.m. Else Jensdatter, f. ca. 1693, begr. 28.11.1773. Laurs Nielsen Kiil, begr. 4.6.1743, g.m. Maren Kiil, begr. 01.04.1742. Mygdal s.: Mette Christensdatter, f. ca. 1680, begr. 09.06.1748 i Mygdal s., g. 21.06.1705 m. Morten Laursen, f. ca. 1675, begr. 16.12.1742. Niels Christensen, Krøgholt, f. ca. 1646, begr. 25.03.1720, g.m. Bodil Christensdatter, f. ca. 1658, begr. 22.11.1733. Johanne Christensdatter, døbt 18.03.1696, g. 01.11.1716 m. Frantz Nielsen, d. 1725. Hvor dør hun? Bodil Jensdatter, f. ca. 1684, begr. 17.05.1744. Trolovet 1706 i Sct. Olai m. Anders Nielsen, Dahlsgaard. Anne Pedersdatter, f. ca. 1687, begr. 30.04.1769, g. 12.03.1719 i Sindal m. Peder Andersen Lildholt, Mygdal. Rubjerg s.: Marianne Berntsdatter, f. ca. 1757 i Alstrup, Rubjerg s., d. 1841 i Asdal s., g. 1783 i Rubjerg m. Søren Sørensen, Asdal. Tversted s.: Christen Thomsen g.m. Katrine Andersdatter, boede i Øster Tversted ca. 1745-1763. Simon Jensens døtre Maren og Anne Simonsdatter rejser til København i 1728, måske til deres farbror Hans Jensen. Vidstrup s.: Jens Søfrensen, f. ca. 1670, begr. 02.07.1741, g. 29.11.1705 m. Johanne Jensdatter fra Søndergaard. Uggerby s.: Anders Frandsen, degn 1705-1725 i Uggerby s. og Katrine Pedersdatter. Aalborg a.: Slægten Vinter, som levede i 15- og 1600-tallet i Næsborg s. Præstø a.: Trykkevælde gods: Clemmen Christensen, forvalter ca. 1720. Randers a.: Søren Andersen, f. 25.12.1818 i Randers, d. 19.6.1870 i Døstrup s., Aalborg a., søn af muremester Anders Wolling og Ane Rasmusdatter. G. 22.1.1854 i Døstrup s., Aalborg a. m. Marianne Andersdatter.

132

Montalbano, Christopher E.
17 Corona Avenue
Staten Island, NY 10306, U.S.A.

Tlf. 00 1 718-351-8274
E-mail: mrchristopher@hotmail.com

Søges:

Oplysninger om min oldefar Henry Matsen (Madsen), f. 17.4.1886, d. september 1963 i New York. Han emigrerede fra København. Hans broder, Martin Matsen, flyttede til Utah i begyndelsen af 1900-tallet.

Skriv venligst på engelsk.

133

Mortensen, Hanna
Platanvej 16
9000 Aalborg

Tlf. 98 18 53 40
E-mail: aldus@mail1.stofanet.dk

Arbejdsområde:

Maribo a.: Gedesby, Skelby, Tårs. Thisted a.: Hvidbjerg. Ringkøbing a.: Gudum, Børglum, Tårs.

Søges:

Jørgen **Mortensen** (21.5.1838), Kallø, Tårs s., Maribo a., g.m. Karen **Pedersdatter** (22.12.1834). Slægten **Jensen Spuur** på Falster (Gedesby og Skelby). Anna Marie **Nielsen** (10.11.1868), Ryde s., g.m. fyrbøder Peder Jørgen **Mortensen** (19.2.1862). Peder Jørgen døde 10.6.1914, og Anna Marie, der var en tvilling til Anna Johanne **Nielsen**, døde 31.8.1928. Niels **Jørgensen**, g.m. Petrine **Rasmussen**, Stibanken. Anker **Steen**, som formentlig boede i Vallensbæk. Slægten **Villadsen**, Aalborg.

134 Mortensen, Inge Liss Stampe
Skovlundgaardsvvej 59, -3
8260 Viby J.

Tlf. 86 28 98 12

Søges :

Købmand i Thisted Jesper **Høyer Revelius** og Mariane **Pedersdatter Harkjær**. Deres børn, alle f. i Thisted: Kirstine Marie **Revelius**, f. 24.8.1830, Mariane Petrea **Revelius**, f. 18.9.1835, Karen **Revelius**, f. 21.2.1838, Jesperine Hansine **Revelius**, f. 3.11.1844. Gæstgiver i Næssund, Heltborg s., Thisted a. Jens Christian **Lund** og Mariane **Pedersdatter Harkjær**. Deres børn: Peter Christian **Lund**, f. 9.11.1846 i Thisted, Andreas **Lund**, f. 1.4.1850 i Heltborg s., Thisted a., Ottilde Jensine **Lund**, f. 3.7.1851 i Heltborg s., Thisted a., Elvine **Lund**, f. 25.8.1852 i Heltborg s., Thisted a.

Se også tidligere årgange af HFH.

135 Mortensen, Per Klougart
Astro-Genus I/S of 1992
Peder Lykkes Vej 123, 4.tv.
2300 Sundby

Tlf. 32 58 38 23
E-mail: astro-genus@get2net.dk

Søges:

Slægterne **Kloumann**, år 1700 (Thisted a.), **Wang**, 1690 (Holstebro), **Reiss/Reib** (Sjælland og København), **Cassel**, 1790 og før (København og Königsberg, Østtyskland), **Malling**, 1760 (København), **Krabsmark**, år 1800 (Jylland), **Strüwing**, år 1800 (København og Frederikssted, Sankt Croix), 1750 og før (Altona, Nordtyskland).

136

Munk, Hanne
Østerbrogade 138, 3.tv.
2100 København Ø

Tlf. 35 26 64 43
E-mail: hanne@munk-stander.dk

Arbejdsområde:

Svendborg a.: Bregninge (Tåsinge) (ca. 1700-1940), Bjerreby (ca. 1600-1780), Horne (ca. 1600-1870), Hjulby (= Nyborg landsogn) (ca. 1700-1870). Præstø a.: Rønnebæk (ca. 1700-1830)

Søges:

Efterkommere efter Johan Georg **Cramer** (1771-1842), skrædder i Underup, Skanderborg a. Fem brødre, alle født på Avernakø (Korshavn), Svendborg a., men flyttet fra øen: Jacob **Hansen Munk**, f. 1729, g.m. Sidsel Marie **Sørensdatter Bech**. Niels **Hansen Munk**, f. 1732, g.m. Karen **Nielsdatter Rafn**. Rasmus **Hansen Munk**, f. 1736. Jens **Hansen Munk**, f. 1741. Anders **Hansen Munk**, f. 1747, d. 1833 i Horne, Svendborg a., g.m. Anna **Christensdatter**, f. 1758 i Horne, d. 1820 Horne.

Rasmus **Jacobsen Munk**, f. ca. 1665 i Pejrup, Vester Åby s., Svendborg a., g.m. Karen **Rasmusdatter**. Børn: Jacob **Rasmussen Munk**, f. 1711, Susanne **Rasmusdatter Munk**, 1715-1748, Niels **Rasmussen Munk**, f. 1713, Karen **Rasmusdatter Munk**, f. ca. 1711. Kan sidstnævnte evt. være mor til brødrene på Avernakø? Søren **Christensen**, f. ca. 1627, d. 1703 i Egebjerg, Kirkeby s., Svendborg a., g.m. Margrethe **Gregersdatter**, f. 1642, muligvis i Marslev s., Odense a., d. 1720 i Egebjerg, Kirkeby s., Svendborg a.

Slægtsnavne: **Curtius** (Kirkeby s., Svendborg a. og Plön). **Eisenreich** (Bregninge s., Svendborg a.). **Sandersen** (Bregninge s., Svendborg a. og Norge). **Soltau** (Plön). **Thrane** (maler-slægten) (Nykøbing Mors).

137

Møller, Holger Siewers
Torsvang 140
2800 Lyngby

Tlf. 45 88 35 94

Haves:

Slægterne **Weidemann**, Aalborg og Nibe. **Blinkenberg** og **Knigge**, Varde. **Budde**, Urup/Ugerup og **Bandson/Banzon**.

Søges:

Aner til Niels **Erichsen Møller**, degn i Dragstrup og Skallerup på Mors, Thisted a. F. ca. 1711, begr. 10. maj 1755. G. ca. 1743 m. Øllegaard Sophie **Schandorph**. Fire børn kendt: Erich, Jens Jørgen, Anders Nicolai Christian og Johan Rudolph. Degnens søster

hed Karen **Møller**. Han findes ikke i gejstlige eller offentlige skifter. Var indskrevet ved Københavns Universitet som Nicolaus Erici Möller Tystadiendis 30. juli 1735 fra Viborg Latinskole.

Aner til Jens **Christensen**, f. i Randers a. ca. 1840. G. 13. november 1866 m. Maren **Christensdatter** fra Hjerm. Han blev enkemand 5. januar 1869. Der var et barn i ægteskabet, Else Marie **Christensen**, som kom i pleje hos mosteren Karen **Christensdatter**, g.m. Jørgen **Siewers**. Der findes skifte efter Maren **Christensdatter**, men det giver ingen oplysninger.

Aner og familie til Peder **Rasmussen Bandson**, koffardimand. Hans sidst kendte bopæl er Sankt Annæ Kvarter nummer 261, Adelgade (Københavns skattemandtal 1762). Han var muligvis først g.m. Maren **Andersdatter** og senere m. Maren **Pedersdatter**.

138

Møller, Mogens
Åstrupvej 13
8500 Grenaa

Tlf. 86 32 55 50

Søges/haves:

Anders Peter **Andersen** f. 3.1.1857 på Søgård, Dråby s., Randers a. Udvandrede 1880 til USA. Var 1895 i Leadville og Aspen, Colorado, da ugift. Han kaldte sig også William Milton. Anders **Rasmussen Møller** og hustru Johanne **Sørens datter**, boede 1726 i Tved s., Randers a. Gårdmand Søren **Hansen**, døbt 4.5.1721 i Dråby s., Randers a., begr. 17.2.1782 sst. og hustru Anne Marie **Peders datter Stubbe**, døbt 22.10.1730 i Marie Magdalene s., Randers a., begr. 29.5.1783 i Dråby s., Randers a. Rasmus **Erichsen Bend**, døbt 25.3.1750 i Tirstrup s., Randers a., d. 24.9.1827 sst. og hustru Mette Marie **Christens datter**, døbt 8.6.1745 sst., begr. 25.2.1816 sst. Jacob **Laursen Hiulmand**, døbt 23.4.1724 i Fuglslev s., Randers a., d. 1801 sst. og hustru Mette **Niels datter**, døbt 23.5.1728 i Hyllested s., Randers a., d. 1805 i Fuglslev s., Randers a.

Gårdmand Niels **Pedersen Østergaard**, begr. 3.11.1779 i Hyllested s., Randers a., og hustru Maren **Jens datter**.

Husmand Anders **Pedersen Iversen**, døbt 30.9.1750 i Ålso s., Randers a., d. 3.7.1823 i Glatved, Hoed s., Randers a. og hustru Bodil **Rasmus datter Ladefoged**, døbt 23.5.1756 i Albøge s., Randers a., d. 19.9.1840 i Hyllested s., Randers a.

Lauritz **Christensen Møller**, d. 1744 i Grenå, skipper i Fredericia, hvor han 1697-1713 fik børnene Jacob, Johanna, Dorthé, Karen og Christen. Senere møller i Grenå, hvor han 1715-19 fik børnene Jens, Niels, Sidsel, Rasmus og Tolle Kierstine. Christen boede 1744 i Hobro. Jens døde ca. 1775 i Hoed s., Randers a.

Arbejdsområde:

Godsk, Iversen, Jensen, Mørch, Mørck, Mørk i hele landet. **Grønne, Hald, Hall** og **Øgendahl** på Mors og i Vestjylland. **Meng** og **Sørensen** i Syd- og Sønderjylland.

Søges:

Aner for Mads Christian **Jensen** og hustru Karen Margrethe. Sønnen Jens Marinus **Jensen**, f. 26.5.1865 i Borholt, Tårs s., g. 1890 m. Mette Marie **Iversen**, f. 26.2.1865 i Mygdal. Ni børn. Aner for Ejnar Rasmus **Sørensen**, f. 5.3.1901 i Seest s., Vejle A., g.1.m. Kathrine Marie **Meng**, f. 1898, d. 1948-51. Det menes at Kathrines navn stammer fra landsbyen Meng ved Hejlsminde.

Efterkommere af Harald **Lykke Bagger Mørch**, f. 25.2.1854 i Hugdrup, Skæve s., g. 26.4.1876 m. Sophie **Jensen**, f. 22.6.1856 i Mygdal, datter af Jens **Jensen**, Rødemølle, Mygdal s. Sidst kendte adresse er Thorupsgade 8 A, København N. (24.8.1935)

Aner og efterkommere for Peder **Jensen Hall** fra Vejerslev s. To børn kendes: Anders **Pedersen Hald**, f. 15.1.1773 og Jens **Pedersen Hald**, døbt 9.11.1787 i Vejerslev s. Sidstnævnte var senere gårdmand i Vejerslev. Peder **Jensen Halls** og Jens **Pedersen Halds** hustruer kendes ikke.

Aner og efterkommere for Christen **Jensen Grønne**, f. 1787, d. 15.3.1835 i Hee, Ringkøbing a., g.m. Mette **Andersdatter**, f. 1791 i Vinding, d. 21.9.1875 i Hee, datter af Anders **Eskildsen**. Sønnen Anders **Christensen Grønne**, f. 11.10.1826.

Aner og efterkommere for Mads **Pedersen**, f. 1742, d. 27.9.1819 i Møborg ved Bækmarksbro, g.m. Sidsel **Kristensdatter**, f. 1756, d. 26.7.1815 i Møborg. Sønnen Niels **Madsen** f. 9.11.1786 i Møborg, d. 16.2.1859 sst. Han havde mindst to sønner: Kristen og Knud **Nielsen**. Kristen blev g. og fik datteren Valborg **Øgendahl**.

Søges:

Oplysninger om brødrene Johan Frederik og Henry **Nansen** fra Danmark. De emigrerede til Amerika ca. 1836.

Skriv venligst på engelsk.

141Navne, Arne
Rosenvænget 11
3660 StenløseTlf. 47 17 36 35
E-mail: anavne@image.dk

Website: home.worldonline.dk/~anavne

Arbejdsområde:

Slægten **Navne** generelt og slægten **Kragh** fra København (se min website).

Søges:

Efterslægt til Christoffer Ferdinand, f. 23-4-1784 på Fødselsstiftelsen i København og Maren **Mogensdatter**, døbt 25-4-1779 i Vester Broby, Sorø a. Deres børn – alle f. i Vester Broby, Sorø a.: 1) Anne **Christoffersdatter**, f. 27-5-1810, g.m. møllersvend Hans **Petersen Pfaff**. Annes uægte datter Karen Sophie **Hansdatter**, døbt 15-6-1834. 2) Karen **Christoffersdatter**, døbt 15-12-1811, g.m. Søren **Petersen**, f. ca. 1807 i Sæby, Roskilde a. Deres børn (de to første f. i København, resten i Vester Broby, Sorø a.): Hans Peter **Petersen**, f. 14-3-1836, Johanne Marie **Petersen**, f. 1837, Lars **Petersen**, f. 13-12-1838, Niels **Petersen**, f. 18-2-1840, Niels **Petersen**, f. 2-1-1843, Hans **Petersen**, f. 26-9-1845, Christian **Petersen**, f. 5-9-1848, Ane Kristine **Petersen**, f. 16-1-1850, Maren Sophie **Petersen**, f. 18-4-1852, Anders Vilhelm **Petersen**, f. 12-9-1855, Maren **Petersen**, f. 20-7-1858. 3) Johanne **Christoffersdatter**, døbt 12-6-1814, g. 1839 m. Lars **Hansen**, døbt 4-10-1812 i Ørsted, Odense a. 4) Niels **Christoffersen**, f. 13-1-1817. 5) Anders **Christoffersen**, f. 28-5-1820, g. 1843 m. Ane **Jensdatter**, f. 30-10-1817 i Alsted (Knudstrup), Sorø a.

142Neumann, Kathe
Råmosevej 9
4040 JyllingeTlf. 46 73 26 05
E-mail: edith_kathe@post.tele.dk

Søges:

Hellerup s., Svendborg a.: Kristian **Jensen**, f. 10-6-1856 og hustru Vilhelmine **Pedersen**, f. ca. 1861. De befinder sig i Hellerup s. på Fyn i 1887, men derefter kan jeg ikke finde dem. Slagelse, Sorø A.: Christian Frederik **Jensen**, f. ca. 1855 i Slagelse, g. 4-9-1881 m. Laura Rosalie Florentine **Neumann**. Hvor stammer han fra?

Ringe og omegn, Svendborg A.: Nielsine **Pedersen**, f. 2-5-1835 på Lykkegård ved Måle på Nordfyn, g. 21-12-1874 m. træskomager/skomager, ungkarl Peder **Sørensen**, måske fra Ladby. De bosætter sig i eller omkr. Ringe, men hvor?

Køge og omegn, Roskilde a. Ane **Gippel**, f. 1750-1800, g.m. bryggerkarl Peder **Nielsen**, muligvis fra Køge. Hvor stammer de fra?

Aner og efterkommere til brølægger og stenhugger Niels Peder **Lassen**, f. 18-1-1871 i Høje

Tåstrup s., Københavns a., arbejder på Giesegaard omkr. år 1900, g. 1-9-1894, måske i Nordrupvester s., Sorø a., m. Ane Marie **Nielsdatter**, f. 18-8-1870 i Mulstrup mose, Nordrupvester s., Sorø a.

Dugmager Julius Heinrich **Neumann**, f. ca.1801, måske i Dresden, Tyskland og hustru Ane Margrethe **Ronge**, f. (hvornår?). De befinder sig i 1840 på Brede Klædefabrik, Københavns a., derefter forsvinder de. Deres datter: Dortha **Neumann**, f. 1834.

143

Nielsen, Bent
Haltenstrasse 21
6064 Kerns, Schweiz

Tlf./fax 00 41 660 6801
E-mail: lindholt@bluewin.ch

Søges:

Moderen til Ursula Caroline **Jørgensen**, f. 25. januar 1889 på Fødselsstiftelsen af en 14-årig hemmeligt fødende moder. Ursula bliver 14. maj 1889 af Fødselsstiftelsen udsat til smed Niels Severin **Plambech** i Brorup, Hyllinge s., Sorø a. **Plambech** flytter 1891 til Sandved, Sorø a. 11. januar 1892 adopterer **Plambech** Ursula og barnet får navnet Ursula Caroline **Plambech**. Kontakten til **Plambech** ordnes af læge **Berlème-Nix**, Rude og pastor **Jørgensen**, Hyllinge. Begge kendte åbenbart moderen og adoptivforældrene. Omkr. Ursulas konfirmation ca. 1903 får moderen, efter forespørgsel, gennem Fødselsstiftelsen et foto af Ursula. Er moderen Anna Caroline **Jørgensen**, datter af købmand i Hyllinge, tidligere husmand Carl **Jørgensen** og hustru Ane Kirstine **Christiansdatter**? Anna Caroline **Jørgensen** arbejdede i forældrenes købmandsforretning i Hyllinge fra 1891 til 1901, hvor hun gifter sig m. murer Jens Peder **Jensen** i Hyllinge.

144

Nielsen, Frede Haahr
Bjørnemosen 36
6400 Sønderborg

Tlf. 74 42 82 35
E-mail: fhn@postman.dk

Arbejdsområde:

Personer med navnene **Præstiin**, **Berentsen**, **Haahr** og **Mainborg/Maimburg**.

Søges:

Efterslægt efter bødker i Ribe Jørgen **Berentsen** (**Præstiin**), d. 1832, og hustru Ellen Marie **Pedersdatter**. Dødsdato og sted for Kirsten Marie **Berntsen**, f. 1821 i Vilslev, Ribe a. Hun boede i 1875 i Ribe men ses ikke senere død der. Hvad blev der af Kirstine **Berentsdatter** og hendes mand Karsten **Pedersen Ditmann**, der i 1861 boede i Ribe? For- og efterslægt til møller i Kjærmølle ved Hejls, Vejle a. ca. 1830-1836, Jens **Krog**. I 1837 flyttede han til Kollerup s. Supplerende oplysninger om følgende: Ingeborg **Pedersdatter**, f. 1846 i Vilslev, boede i 1875 i Ribe. Peder **Berntsen**, f. 1860 i Vilslev, konfirmeret 1874 sst. Cathrine

Berntsdatter (Præstiin), f. 12.7.1761 i Vilslev s. Hun er antagelig d. før 1783. **Christine Hansdatter (Præstiin)**, f. 1786 i Keitum på øen Sylt, men boede i 1801 sammen med forældrene i Tjæreborg, Ribe a. **Peder Pedersen**, f. 1849 i Vilslev, søn af Kirsten Marie **Berntsen**.

Malene Hansdatter (Rode), f. ca. 1735 i Egtved, Vejle a., datter af Hans **Pedersen Rode** af Ballisgaard i Egtved. Skomagere **Niels Severin Haahr Berntsen** og **Maren Jensen**, der blev g. 1891 i Vilslev og menes døde ca. 1946 ved Ølgod, Ribe a.

Oplysning søges om personer ved navn **Brylle/Brülle**, f. eller g. i København i perioden 1770-1820. Ægtefælle til Marie Kirstine **Brylle**, d. 2.11.1855 som høkerenke i Vartov s., København.

Alle oplysninger om en blikkenslager **Præstiin/Prestin**, der levede i København i 1792. Aner og efterslægt til købmand Johan Heinrich Konrad **Prestin**, der levede i København i 1865. Fødsel og vielse for korporal ved Det sjællandske Dragonregiment Ernst **Præstiin**, d. 1762 i Ødis s., Vejle a., g.m. Cathrine, d. 1763. Hvor fødtes deres børn Bernt, Maria Elisabeth og Jens? Efterslægt efter Ernst **Prestin**, f. 7.7.1774 i Kolding, Vejle a., søn af Jens Ernst **Prestin** og Anna M. **Andersdatter**. Kontakt med og enhver oplysning om personer med navnet **Præstiin** og nulevende personer ønskes.

Se i øvrigt tidl. årgange af HFH.

145

Nielsen, Herdis
Gårdstedet 11, 2.tv.
2500 Valby

Tlf. 36 17 47 78

Arbejdsområde:

Slægterne **Balslev**, **Bergmann**, **Cämmerer**, **Engberg**, **Friis**, **Griesbech**, **Harboe**, **Hagen**, **Hartvig**, **Hyberts**, **Jordan**, **Kierulf**, **Lafrentz**, **Lange**, **Lottrup**, **May**, **Motzfeldt**, **Møller**, **Müller**, **Niemann**, **Skøtte**, **Schøtz**, **Schrader**, **Terpager**, **Wallund**, **Wilstруп** og **Wullf**.

Aalborg a.: Sønderholm og Øster Hornum sogne. Kiel **Olufsen Hyberts**, d. 1759, 73 år. Aalborg: Ane Sophie **Jensdatter Kierulf**, g. 1770 m. Jens **Kielsen Hyberts**.

146

Nielsen, Ingrid Bonde
Bredager 71
2670 Greve

Tlf. 43 90 80 60
E-mail: ingrid.b.nielsen@get2net.dk

Arbejdsområde:

København, især Petri, Trinitatis og Holmens sogne. Søetaten: matroser. Skomagere, især med tilknytning til Petri kirke.

Følgende slægter: **Kirkman**, **Lund**, **Fendrich** og **Rohde** i København i 1700- og 1800-tallet. **Bager** og **Bang** på Fyn. **Holdentze** i 1600-tallets Nakskov, evt. også i Haderslev. Te-

strup stammende fra Rasmus **Pedersen Testrup**, Århus. **Top** i 1600-og 1700-tallet i Svendborg, Nakskov og Karlebo. **Zeuthen** i 1600- og 1700-tallets Fyn.

Elisabeth **Jespersdatter**, g. 1734 i København (Petri) m. skomager Samuel **Fendrich**. Faderen kunne være Jesper **Rohde**, antagelig skomager. En søster kunne være Edele Sophia **Rohde**, g. 1744 i København (Garnison) m. skomager Philip **Schieman**. Deres forbindelse til familierne **Brummer**, **Schipper**, **Dermann** og **Orfman** i Petri menighed i 1700-tallet. Rådmand i København Christen **Simonsen**, g.m. N.N. Hun døde mellem 1710 og 1716, evt. i København. Hun var g.l.m. købmand Poul **Madsen**, Landskrona, Sverige. Datteren Ingeborg **Paulin**, f. ca. 1671, g.m. sognepræst Peder **Pedersen Top** i Karlebo. En anden datter Margretha **Paulin**, d. 1706, g.m. kammerråd Henrich **Rye**, Bergen, Norge. Børnene af Hans **Larsen**, lystvognskusk, d. ca. 1774 i København. Hans enke Else Kirstine **Jørgensdatter**, g.2. 22. februar 1775 i København (Holmens) m. Jørgen **Nielsen Holm**. Ved hendes skifte i 1810 nævnes kun et barn af 1. ægteskab ved navn: Mette Kirstine, d. før 1810, g.m. lysestøber John **Lund**. Jeg savner bevis for at Marthe Eleonora **Hansdatter**, f. ca. 1760, g. 28 marts 1794 i København (Holmens) m. matros og skomager Christoffer **Knudsen Kirkman** er en anden datter. Marthe Eleonora benævnes henholdsvis **Hansdatter**, **Nielsdatter** og **Jensdatter**.

Forældre til Else Kirstine **Hansdatter**, f. ca. 1719, sandsynligvis på Fyn, g.1. 12. marts 1744 i Fåborg m. degnen til Skamby, Oluf **Pedersen Bang**, g.2. 26 marts 1754 m. kromand og skipper Knud **Nielsen**, Norup på Fyn. Hun er begr. i Norup 26. oktober 1780. Forældre til vognmand i Nyborg Peder **Olufsen Bangs** hustru Maren **Pedersdatter**. Hun er antagelig g.2.m. en anden vognmand i Nyborg. Forældrene er muligvis Peder **Rasmussen** og Inger N.N., Nyborg.

147

Nielsen, Kirsten
Husumgade 4, 4 th.
2200 København N

Tlf. 35 85 06 36

Søges:

Fødsel, forældre og vielse til pottemager Ole **Andersen Valerius**, udlagt barnefader til Boel Kirstine **Jørgensdatters** søn Anders **Olesen Valerius**, f. 1815 i Karlebo s., Fredensborg a. Ole **Andersen Valerius**, d. 1835 (52 år gl.), g.1.m. Johanne Frederikke **Falk**, d. 1820, g.2. 1823 i Karlebo s. m. Karen Kirstine **Olesdatter**. Efterslægt til deres børn Frederik Ferdinand **Olesen** og Peder Ludvig **Valerius** søges.

Fødsel, forældre og vielse til Christen **Sørensen**, f. ca. 1758, g.m. Karen **Jensdatter**, hvor? Christen **Sørensen**, d. 20.3.1839 i Vadum s., Aalborg a., 81 år gammel. Karen **Jensdatter**, d. 5.1.1845 i Vadum s., Aalborg a., 83 år gammel. Deres børn: Maren **Christensdatter**, f. 22.1.1801 i Vadum s., Aalborg a., Johanne **Christensdatter**, f. 20.3.1803 i Vadum s., Aalborg a., Søren **Christensen**, f. 21.12.1807.

Efterkommere efter Johannes **Levisen**, f. 12.2.1863 i Vester Hassing, g.m. Karen Marie

Christensen, f. 20.7.1869 i Agersted, Voer s. Deres børn: Chresten Anders **Levisen**, f. 25.3.1899, Larsetty **Levisen**, f. 19.6.1903, Magda Kirstine Johanne **Levisen**, f. 11.7.1905 og Levi Marius **Levisen**, f. 6.12.1909, alle f. i Aalborg (Frue s.). De boede i Møllegade 8 i Aalborg til ca. 1912. Hvad blev der af dem?

148

Nielsen, Kurt Kermit
Møllevangs Allé 93
8210 Århus V

Tlf. 86 10 60 46

Arbejdsområde:

Århus a.: Gylling og Randlev. Skanderborg a.: Stilling, Skanderborg og Låsby. Hjørring a.: Hørmested og Skærum. Thisted a.: Hurup og Snedsted.

Søges:

Hjørring a.: Kristen **Larsen**, f. ca. 1765 i Hovbæk, Åsted s., g. 25.11.1787 i Hørmested m. Kirsten **Kristensdatter**, f. ca. 1759 i Hørmested. Deres børn: Malene, Maren, Kirstine Marie, Johanne, Ingeborg, Lars og Christen. Christen **Bjørn** af Hørmested og Mette **Christensdatter** af Bondegården, Skærum s. er gentagne gange dåbsgæster.

Thisted a.: Jens **Madsen Balsby**, Hurup. Arveafkald fra sønnerne Mads og Peder. Var han g. to gange? Jf. afståelse af gården til hustruens broderdatter Helvig **Jensdatter**. Anne **Jensdatter**, f. ca. 1734, d. 1811 i Villerslev, g.m. Peder **Jensen Balsby**. Slægten **Vangsgård**.

Skanderborg a.: Hans Nielsen **Væver**, Åle, druknet 1737 mellem Åle og Tørring, g. ca. 1728 m. Gedske **Rasmusdatter**. En datter Margrethe **Hansdatter**, g.2.m. skytte Laurs **Christensen**, Kalbygård, d. 1804 i Låsby. Morten **Christensen**, f. ca. 1734 i Venge, d. 1779 i Jaungyde, g.m. Birthe **Jensdatter**, f. 1728 i Dallerup (?), d. 1816 i Jaungyde.

Århus a.: Smed Niels **Mortensen**, f. 1778 i Jaungyde, d. 1833 i Sjelle, g. før 1811 m. Christine **Christensdatter**, d. 1839 i Sjelle. Kirsten **Clausdatter**, f. 1724 ved Vejle, d. 1790 i Gylling, g. 1754 m. Ole **Andersen**, sst. **Brandbyge**-slægten, sst.

Se også HFH-marked, nr. 244.

149

Nielsen, Merete Hjort Bonde
Gyvelvej 64, Fuglslev
8400 Ebeltoft

Tlf. 86 36 45 00
E-mail: merete_nielsen@yahoo.dk

Søges:

Aner til og efterkommere efter følgende: Niels **Andersen Bonde**, f. 1747 i Drammelstrup, Tirstrup s., Randers a., d. sst. og hustru Ane Dorthe **Pedersdatter**, f. ca. 1753, d. 23/6 1841 i Drammelstrup, Tirstrup s., Randers a. Poul **Castberg**, der blev udlagt som barnefa-

der til min tip-tipoldemor **Pouline Poulsdatter**, f. 8/6 1814 i Tirstrup s., Randers a. Poulines mor var **Karen Rasmusdatter Brahe**, d. 9/1 1861 i Tirstrup s., Randers a. Aner til følgende: **Mads Mogensen**, d. 14/4 1862 i Gråske, Tirstrup s., Randers a. og hustru **Berthe Marie Sørensdatte**r, f. 2/5 1815 i Stubbe, Dråby s., Randers a. **Christen Pedersen (Foged)**, f. 24/1 1813 i Ebeltoft, Randers a. og hustru **Kjerstine Marie Hansdatter Schjøtte**, f. 1809 i Marie Magdalene s., Randers a., d. 9/6 1885 i Hyllested s., Randers a. **Søren Sørensen Salling**, d. 9/1 1883 i Gravlev, Fuglslev s., Randers a. og hustru **Maren Knudsdatter**, d. 4/2 1872 i Gravlev, Fuglslev s., Randers a. **Rasmus Johnsen (Hjort?)**, f. 1726 i Østerballe, Hoed s., Randers a. og hustru **Bodil Jørgensdatter**, f. 1733. **Rasmus Nielsen Hiort**, d. 21/4 1815 i Hoed s., Randers a. og hustru **Mette Sørensdatte**r. **Theodor Jensen**, f. 15/2 1858 i Dråby s., Randers a., d. 20/1 1940 på Auning plejehjem. Efterkommere til følgende: **Rasmus Pedersøn Hiort**, f. 1610/11, d. 1660 i Glarved, Hoed s., Randers a. **Johan Christian Vilhelm Müller**, f. 20/7 1859 i Allelev, Lyngby s., Randers a. og hans bror **Anders Christian Müller**, f. 24/3 1863 på Allelev mark, Lyngby s., Randers a. **Frands Nielsen**, f. 9/9 1832 i Mørke s., Randers a. og hustru **Ane Christensdatter Foged**, f. 28/8 1838 på Søby mark, Albøge s., Randers a. **Sigvart Marinus Sørensen**, f. 26/12 1859 på Gravlev mark, Fuglslev s., Randers a. **Peter Jensen Dige**, f. 15/7 1865 i Vester Vandet og hustru **Jensine Marie Sørensen**, f. 9/9 1870 på Gravlev mark, Fuglslev s., Randers a. **Nikoline Marie Nielsen**, f. 2/11 1872 i Tirstrup s., Randers a. **Axel Agner August Hansen**, f. 2/11 1868 i Ålsgårde, Hellebæk s. **Marie Nicoline Nielsen**, f. 22/3 1867 i Balle, Rosmus s., Randers a. og hendes bror **Peter Jakob Martinus Nielsen**, f. 7/3 1882 i Balle, Rosmus s., Randers a. **Peder Kristian Andersen**, f. 27/5 1858 i Fuglslev s., Randers a. og hustru **Ane Louise Thomasine Nielsen**, f. 30/1 1864 i Fuglslev s., Randers a. **Maren Ditlev Nielsen**, f. 21/5 1862 i Fuglslev s., Randers a. og hendes mand, rebslager **Christian Frederik Jørgensen Scheel**, f. ca. 1861. **Niels Peter Julius Baltzer**, f. 6/6 1908 i Hedegårde, Feldballe s., Randers a. **Søren Christensen**, f. 19/7 1826 i Holme, Dråby s., Randers a.

150

Nymannd, Bent
Teglgaardsparken 42, Truust
8882 Fårvang

Tlf. 86 87 18 44
E-mail: bent.nymannd@wanadoo.dk

Arbejdsområde:

Især Mols og Sønder Djurs herreder, Randers a.

Søges:

Efterkommere efter **Peter Jørgensen Nymand**, f. 14/5-1814 i Dråby s., Randers a., d. 17/2 1888, **Anders Pedersen Basse**, f. 4/10-1821 i Vrinners, Roelsø s., Randers a., d. 4/4-1865 i Vrinners, Roelsø s., **Søren Sørensen**, f. 18/4-1821 i Agri s., Randers a., d. 1/3-1907 i Agri, **Knud Jørgensen**, f. 25/4-1794 i Rårup s., Vejle a., d. 17/3-1859 i Stouby, Vejle a.

151Nymand, Inge
Teglgaardsparken 42, Truust
8882 FårvangTlf. 86 87 18 44
E-mail: bent.nymand@wanadoo.dk

Arbejdsområde:

Outzen/Autzen-slægten, der var fogeder og dommere i det sønderjyske område.

Søges:

Efterkommere efter Hans Kristian **Outzen**, f. 5/5 1828 i Stenderup, Nybøl s., Sønderborg a. I 1856 Døstrup, kommer fra Hobro. 1890 daglejer på Nøragergård, Durup s., Aalborg A. G. 29/7 1860 i Døstrup Kirke m. Kirsten Marie **Kristensdatter**, f. 31/5 1837 i Vebbestrup, Aalborg a. Hvor og hvornår er de døde?

Aner til og efterkommere af Jens Martin **Nielsen**, f. 26/12 1889 i Esbjerg (Vor Frelser s.), boede i 1943 Mejlgade 84 i Århus, fyrbøder på lodsbåden »Hermes« i Århus, g. 6/1 1913 i Esbjerg m. Henriette **Ravnsbæk Pedersen**, f. 1/4 1892 i Esbjerg, d. 4/4 1950 Marselisborg Hospital i Århus.

152Nørgaard, Gert Ravn
Thorsvej 12, Aal
6840 OksbølTlf. 75 27 19 15

Arbejdsområde:

Vardesyssel, der består af det nuværende sydlige Ringkøbing amts Nørre Horne h. og i det nuværende Ribe a. af Vester Horne, Øster Horne, Skast, Gørding og Malt herreder. I dette område interesserer jeg mig for ejendoms historie og slægtshistorie før 1900. Også kilderne til samme områdes historie før 1787 har min store opmærksomhed. Afsluttede artikler om samme emner har jeg siden 1984 publiceret i min »Vardesyssel Aarbog«.

Søges:

Egen slægt, nemlig forældre til selvejer Christen **Thomsen** f. ca. 1712 og begr. i Nørre Nebel, Ribe a. 16.5.1796. Hos en bror Søren **Thomsen** i Sønder Bork, Ringkøbing a., døde deres mor Maren **Krousgaard** i 1757 (C544C-2, pag. 41b).

Forældre til rytterbonde Joen **Henrichsen** i Kvong, Ribe a. (se »Syn på Ryttergods 1686« side 83, nr.368), f. ca. 1637 og d. 63 år gammel, begr. i Kvong 1700. G. i Kvong kirke 1677 m. pigen Maren **Madsdatter**, hvis forældre jeg også søger.

Forældre til købmand og maler i Varde Jens **Pedersen Willumsen**, borgerskab i Varde 1692 og død der i juni 1746. I 1737 arver han nogle penge efter afdøde Hans **Hansen** og hustru Bodil **Pedersdatter** i Varde (B82D-2 1).

Oplysninger om sadelmager i Skanderborg by 1802, Johan **Madsen**, g. der 8.3.1802 m. Ane Marie Sophie **Sørensdat**ter, de får en datter, Marie Kristine **Madsen**, døbt palmesøndag 1810 i Skanderborg.

Forældre til selvejer i Alling s., Skanderborg a. Jens **Jørgensen** f. i Vitved, Fruering s. Skanderborg a. 28.3.1807 og d. i Alling 17.3.1875, g. (hvornår?) m. Kjersten **Poulsdat**ter f. i Ajstrup, Malling s., Århus a. den 20.3.1803 og d. i Alling 17.3.1875.

Oplysninger om handelsmand **Philipsen**. Han ses i FT 1845 i Helliggånds s. i København, handler da med klæder, 47 år gammel og medlem af Mosaisk Trossamfund (Københavns Stadsarkiv, j.nr. 252/1979). I 1850 bor han i Klosterstræde 89. Han havde børn med kvinden Eleonora Wilhelmine **Wennerholm**, f. i København (Holmens) 23.6.1811. D. på Almindelig Hospital i København 11.2.1878. Hun får fire børn på Fødselsstiftelsen i perioden 1835-42 med handelsmand **Philipsen**.

Se også HFH-marked, nr. 245.

153

Olander, Morten Stege
Nordvej 29, 3.th.
3000 Helsingør

Tlf. 49 22 68 32
E-mail: olander@post.tele.dk
Website: home0.inet.tele.dk/olander

Arbejdsområde:

Hele landet: Slægterne **Olander** og **Stege**. Vejle a.: Vonsild s. Sjælland: Slægten Nord **Beck**.

Søges:

Forældre til Carl Frederik **Stege**, f. 23.7.1817 på Fødselsstiftelsen i København, søn af Ane Margrethe **Christensen** eller **Jensdat**ter, f. ca. 1794 i København (?). **Stege** fik borgerskab 1/5 1844 i Viborg købstad som væver. Han blev senere bomuldsværtemester. Efterkommere efter urmager Johan **Olufsen Olander**, f. ca. 1721 (hvor?), d. 1786 i Vonsild s. og hustru, jordemoder Mette **Nissdat**ter. De flytter fra Gammel Haderslev til Vonsild i 1771. Seks børn: Christine Marie, f. ca. 1767 (?), Nicolay Johan, f. 1770 i Gammel Haderslev, Johannes **Johansen**, f. 1774, Gunder Marie, f. 1776, Hans, f. 1778 og Oluf Magnus, f. 1780, de sidste fire født i Vonsild, alle med slægtsnavnet **Olander**.

Forældre til Laurits Arnold Nord **Beck**, radiotelegrafist af 2. klasse og købmand, f. 12/1 1894 (hvor?), søn af maskinmester **Beck** og hustru, f. Nord fra Sletten, Asminderød s. G.m. Agnes Vilhelmine Johanne **Jensen**, f. 30/6 1900 i Sletten, Asminderød s. (?), datter af fisker i Sletten Vilhelm **Jensen** og Agnes N.N. Deres børn: Rigmor, Vilhelm og John Nord **Beck**. Slægtsnavnet **Bock** i Vonsild s. ca. 1780-1850.

Se også Speciel afdeling, nr. 219 og HFH-marked, nr. 246.

154 Olsen, Jens V.
Bandholmvej 5, Veddelev
4000 Roskilde

Tlf. 46 75 51 73
E-mail: jvo@post6.tele.dk
Website: home6.inet.tele.dk/jvo/jvo_gene.htm

Arbejdsområde:

Samtlige beboere og ejendomme på Limfjordsøen Fur (Fur s., Viborg a.). Mange slægter i Nordby på Fanø (Nordby s., Ribe a.) i perioden 1600-1850, bl.a. **Ellens, Jessen, Oldefar, Regitz** og **Rødgaard**.

Bornholmske slægter: **Køller** (1500-1700) og **Uf** (1200-1600).

Søges:

Oplysningen om Furboere, der er fraflyttet øen.

155 Olsen, Laurits Birch
Teglbacken 2
7700 Thisted

Tlf. 97 92 34 16

Søges:

Forfædre til og slægtsoplysninger om min farfar Niels **Olsen**, f. i 1850'erne i Melby s., Frederiksborg a., d. juli 1938. Var smed i Melby. G.m. Maren **Mortensdatter**, d. ca. 1935, godt 80 år. Niels **Olsen** havde en bror, Hans **Olsen**, der også var smed, men boede i Ramløse ved Helsingø. Der eksisterer billeder af enkeltpersoner. Min morfar hed Lars Peter **Christensen**, var landmand og arbejdsmand i Asserbo, Melby s. Der var fem børn, to døtre og tre sønner, en af døtrene var min mor. Af sønnerne døde to som ugifte, og en, Peter, var skræddermester i Helsingø.

156 Olsen, Leif Thor
Dronningholmsvej 45
5700 Svendborg

Tlf. 62 21 39 29
E-mail: leif@thorolsen.dk

Arbejdsområde:

Slægten **Redder** i Danmark med stamfaderen Oluf **Redder**, f. ca. 1769, d. 1820 i Roskilde, g.m. Anne Birgitte **Mathiasdatter Trolle**, f. ca. 1781 i Sankt Jørgensbjerg s., d. 1818 i Roskilde.

Søges:

Aalborg a.: Niels Christian **Larsen**, f. 1822 i Frejlev s., g.m. Else **Jensdatter**, f. 1825 i Seber s. Peder **Jensen Snedker**, f. ca. 1767, d. 1832 i Solbjerg s., g.m. Ane **Andersdatter**, f. ca.

1781. Mads **Justesen**, f. 1800 i Alstrup s., d. 1877 i Gislum s. Randers a.: Niels **Hansen**, f. 1788 i Todberg s. Århus a.: Maren **Pedersdatter**, f. 1802 i Torrild s.

Odense a.: Niels **Pedersen**, f. ca. 1756, d. 1807 i Krogsbølle s., g.m. Mette **Sørens datter**, f. ca. 1760, d. 1832 i Sørslev s.

Sorø a.: Hans **Jensen**, f. ca. 1802 i Nordrup s., d. 1846 Gørslev s., Præstø a. Christen **Povelsen**, f. 1765 i Ørslev s., d. sst., g.m. Birthe **Andersdatter**, f. 1784 i Kværkeby s., d. 1860 i Ørslev s.

Præstø a.: Peder **Jørgensen**, f. ca. 1756, d. 1830 i Valløby s., g.m. Maren **Pedersdatter**, f. ca. 1768, d. 1831 i Valløby s. Johan **Jochumsen**, f. ca. 1738, d. 1808 i Herfølge s., g.m. Karen **Mathiasdatter**, f. ca. 1737. Niels Christensen, f. ca. 1744, d. 1821 i Lidemark s., g.m. Kirsten **Hansdatter**, f. ca. 1745, d. 1821 i Lidemark s. Jens **Pedersen**, f. 1804 i Kaststrup s., d. 1865 i Hammer s. Hans Peder **Olsen**, f. 1804 i Vejlø s., d. 1860 i Mogenstrup s., g.m. Kirstine **Pedersdatter**, f. 1818 i Hammer s. Christen **Pedersen**, f. ca. 1777 i Kalvehave s., g.m. Else **Nielsdatter**, f. ca. 1760.

København: Gotfred **Hemcke**, f. ca. 1749, g. 1798 i Frederiks tyske kirke m. Christine Øllegaard Anne **Müller**, f. ca. 1764, d. 1830 i Hammer s., Præstø a.

Se også Speciel afdeling, nr. 220.

157

Pajbjerg, Kurt
Vestervænget 26
8832 Skals

Tlf. 86 69 50 80
E-mail: pajbjerg@post3.tele.dk

Arbejdsområde:

Ringkøbing a.: Sdr. Nissum, Stadil, Aulum, Sunds, Husby, Råsted, Staby, Vedersø, Nees, Vind, Vinding, Ølstrup, Brejning, Borbjerg, Mejrup, Handbjerg, Sevel, Idum, Nr. Felling, Ørre og Gjellerup sogne. Frederiksborg a.: Hørsholm s. Tønder a.: Arrild s.

Slægtsnavne: **Pajbjerg (Paiberg)** og **Hattens**.

Søges:

Erik **Brodersen**, g. og bosat i Objerg, Arrild s., Tønder a. omkr. 1800, Hvor er han fra? Erik **Brodersen** var udlagt barnefader til Sidsel **Nielsdatter** Feldts datter Maren **Eriksdatter**, f. 1795 i Tim s., Ringkøbing a. Sidsel **Nielsdatter** Feldt døde 1829 i Ringkøbing. Hvor er Sidsel født? Godfred **Godfredsen** døde 1819 i Idum s., Ringkøbing a. G. 1805 m. Karen **Jepsdatter**. Er Godtfred fra Tyskland og er Karen født i Bur s., Ringkøbing a.? Hans **Christensen Graakjær**, f. 1771 i Sdr. Brorstrup, Ølstrup s., Ringkøbing a. og g. i Lem s., Ringkøbing a. m. Karen **Jensdatter**. Hvor er Karen født og død?

Hjulmand Peder **Christoffersen** i Hørsholm, Frederiksborg a., f. 1757 i Høsterkøb, Birkerød s., Frederiksborg a., blev g.m. Martha Elisabeth **Hansdatter**, f. ca. 1763. Hvor er Martha Elisabeth født? Jens **Tuensen** og Ane **Nielsdatter** var bosat i Wahrhede, Aulum s.,

Ringkøbing a. fra ca. 1816. Jens døde i 1838 sst., men hvor er han født? Anne **Pedersdatter**, der år 1812 var tjenestepige i Toppergaard, Hodsager s., Ringkøbing a., fik et uægte barn med en matros og tjenestekarl Niels fra Baadsgaard i Bøvling s., Ringkøbing a. Hvor er Anne og Niels født?

158

Pallesgård, Lisbeth
Lobeliavej 8
9380 Vestbjerg

Tlf. 98 29 61 82
E-mail: pallesgaard@mail.tele.dk

Arbejdsområde:

Se venligst HFH 1995, 1996, 1997, 1999.

Søges:

Kan følgende familie-sammenhæng bekræftes: Jens **Jensen Kræmmer** i Lystrup, Vindblæs s., d. ca. 1737, g.1.m. Maren **Poulsdatter**, d. 1736, g.2.m. Mette **Jensdatter**. Hans søn, gamle Jens **Jensen Kræmmer** i Lystrup, d. ca. 1772, g.m. Anne **Andersdatter**, d. 1758. Hans tre børn: unge Jens **Jensen Kræmmer** (1724-77), muligvis i Haderup, Vindblæs s., g. m. Else **Andersdatter**. Mette **Jensdatter**, f. ca. 1726. Anne **Jensdatter**, g. 1751 i Vindblæs kirke m. Svenning **Jensen** af Haderup. Møller Knud **Pedersen Møller** i Tuus mølle, Falslev s. (1647-1737). Hans datter Karen **Knudsdatter**, f. 1688 i Tuus mølle.

159

Pedersen, Jens-Peder
Odinsvej 3, st.th.
2800 Lyngby

Tlf. 45 93 57 93
E-mail: jpp@mobilixnet.dk

Søges:

Frederiksborg a.: Blistrup, Græsted, Mårum og Søborg sogne.

Aner til Peder **Pedersen**, f. 22. december 1805 Græsted Overdrev, hvis fader er Peder **Nielsen**, hvis fødested er ukendt. Peder **Nielsen** er måske søn af Niels **Nielsen**, gårdmand i Søborg ved Gilleleje. Aner til ovenstående Peder **Nielsens** hustru Bodil **Nielsdatter**, f. Græsted Overdrev.

Aner til Jørgen **Clausen**, f. 1770, d. 25. februar 1852 i Mårum og hustru Maren **Pedersdatter**, f. ca. 1777.

Alt om Rågeleje har interesse, da jeg har mange forfædre, som har boet der.

Vejle A.: Daugård og Ørum sogne. Baggrund og historie om Mette Marie **Sørensdaughter**, f. 27. marts 1791 i Daugård. Hun føder et barn på Fødselsstiftelsen i København, som bliver bortadopteret, begik formodentlig selvmord senere.

St. Tåstrup, Haraldsted, Allindemagle, Jystrup og Stenlille sogne i Sorø og Holbæk amter. Smeden Jacob **Jacobsen**, f. omkr. 1750, fæster af Smedehuset i Haraldsted, d. 15. juni

1803. Hvor stammer han fra? Aner til Karen **Hansdatter**, f. 3. oktober 1800 i St. Tåstrup. Aner til Hans **Olsen Drejer**, som får en søn Ole **Hansen**, f. 1742 i Haraldsted. Aner til Jens **Olsen**, g.m. Ane **Jensdatter** 5. marts 1803 i St. Tåstrup. Deres datter Maren **Jensdatter**, f. i Kyringe, St. Tåstrup 11. januar 1812. Aner til Anders **Didriksen**, f. ca. 1778, d. 17. februar 1838 i Stenlille.

Fyn: Alle sogne. Aner til Mathias Heinrich **Cordz**, g. 12. april 1793 i Fåborg m. Anna Maria **Braumsted**. Hustruens navn staves også **Bromsted**. Deres søn Johan Heinrich **Cordz**, f. 30. december 1795. Aner til Anne **Andersdatter**, f. på Skrillinge Mølle. Hun får med en Lars **Jensen** datteren Anne **Larsdatter** i 1705. Søger endvidere materiale om Skrinlinge Mølle.

Se I øvrigt HFH 1999, nr. 172.

160

Pedersen, Keld
N. C. Hüttelsvej 9, -3
8722 Hedensted

Tlf. 23 49 27 83

Søges:

Husmand Anders **Pedersen** og hustru Karen Marie **Broderson**, Ryslinge Mark, Svendborg a. Deres børn: Peder Rasmus **Pedersen**, f. 18-5-1884 og Maren **Pedersen**, f. 18-5-1880, g. **Nielsen**. Gudme sogns historie (Svendborg a.). Efterlyser bl.a. elever fra Gudme skole 1953-1960 og fotos fra Gudme og Gudbjerg, bl.a. af smeden Søren **Nielsen**.

161

Pedersen, Mona A.
Snerlevej 30
4700 Næstved

Tlf. 55 73 39 46
E-mail: m_a_p@get2net.dk

Søges:

Andine Karoline Vilhelmine **Samsøe**, f. 15. oktober 1871 i København (Garnison), g.1.m. kelner Jørgen Frederik **Johnsen**, f. 28. april 1867 i Fredensborg, hvor og hvornår er de g.? G.2.m. malersvend Victor Julius Johannes **Schæffer**, f. 22 oktober 1871 i Rønne, plejebarn hos Marie **Jacobsen**, sst., hvor og hvornår er de g. og hvor er hans forældre blevet af?

Kristian Johannes Laurits **Jensen**, f. 4. december 1876 i København (Stefan), g.m. Martha Marie Julie **Jensen**, f. 6. juli 1877 i København, men hvor? Deres børn: Villy Axel **Jensen**, f. 1. september 1901, Kaj **Jensen**, f. 12. marts 1903, Margrethe **Jensen**, f. 28. maj 1908, Lilli **Jensen**, f. 7. maj 1911, alle f. i København, men hvilket s. og hvor er de blevet af? Elly Margrethe **Adrian**, f. 24. februar 1905, Karen Betty **Adrian**, f. 15. maj 1909, Olga Johanne **Adrian**, f. 23. august 1914, Herman Otto **Jensen**, f. 3. juli 1914, Freddy Palle **Jensen**, f. 20 september 1920.

Marie Louise **Jensen**, f. 12. februar 1872, Ane Johanne **Jensen** f. 16. november 1878, alle f. i København. Jeg er i besiddelse af et billede af ovenstående.

I skiftet efter Martine Laurine Henriette **Samsøe**, f. **Bøhm**, i Århus den 19 april 1861 blev aktiverne udlagt afdødes datter Wanda, g.m. sadelmager **Voergaard**, boende i Saurbjerg eller Laurbjerg. Hvor er det henne? Arent Emil **Samsøe**, f. 15. marts 1839 i København (Ny-boder), g. 24. august 1876 i Fredericia m. Ane Marie **Gjeldstrup**, f. 8. juli 1848 i Fredericia. De bosatte sig i Strib s., hvor han var portør, da han dør. Hvor bliver enken og børnene af? Arbejder også med slægterne: **Voss** og **Hermansen** i Beldringe s., Præstø a., **Sørensen** og **Poulsen Lynggaard** i Nykøbing Mors, **Dahl** og **Sørensen**, udvandret til Amerika, Sven **Olsson Elmros** og Britta **Svensdatter**, Aringsås församling Kronobergs len.

162

Petersen, Frank
Egelundsvej 80, Strøby Egede
4600 Køge

Tlf. 56 26 75 63
E-mail: frankelly@vip.cybercity.dk

Arbejdsområde:

Slægten **Kastrup**. Bartskeerer Jacob **Jørgensen**, f. ca. 1685, d. 20. oktober 1706 i Vester Egede s., Præstø a. Fik elleve børn, der alle fik efternavnet **Kastrup**.

Søges:

Slægten **Kastrup**. Bartskeerer Jacob **Jørgensen** og hans efterslægt. Oplysninger om følgende personer og deres aner: Margrethe **Hansdatter**, f. ca. 1790, g. 10. januar 1813 i Bodilsker s., Bornholms a. med Lasse Peter **Andersen**. Overjæger, skomager, ungarl Peder **Jensen**, i 1814 hjemme hos sin fader i Østerlarsker s., Bornholms a., blev udlagt som barnefader til Cecilie Margrethe **Pedersdatter**, f. 25. januar 1814 i Rø s., Bornholms a. Margrethe **Hansdatter**, f. ca. 1792, moder til ovennævnte Cecilie Margrethe **Pedersdatter**. Ved datterens konfirmation anført under forældre-rubrikken: Margrethe **Hansdatter** i Kjøbenhavn. Mads **Jensen Lund**, f. ca. 1782, i 1819 enkemand og smed på 18. vornedgårds grund i Åker s., Bornholms a. Grovsmed Jacob **Poulsen** og hustru Margrethe, der ved FT 1787 boede på Sandbakken 6, Hasle s., Bornholms a. Michel **Jensen Thorn**, d. 19. september 1820 i Nyker s., Bornholms a.

163

Petersen, Gerhard
Putjeredder 28
24850 Schuby, Tyskland

Søges:

Nicolai **Petersen**, muligvis søn af snedker Peter **Nissen**, f. ca. 1655, d. 31.1.1731 i Sønderborg, g. 1.2.1691 sst. m. enke Elsabe **Jürgenstochter**, f. ca. 1649, d. 22.4.1743 i Sønderborg. Hun g.1. 1676 m. berider Hans **Petersen**. Børn, f. i Sønderborg: 1) Hans Christian

Nissen, døbt 4.12.1691, d. 11.2.1763 i Flensborg, skipper. Har en datter **Elsabe**. 2) **Nicolai Petersen**, døbt 3.6.1694, begr. 21.11.1753 sst., snedkermester (tischleramtsmeister). 3) **Jürgen Nissen** eller **Petersen**, døbt 7.2.1697, d. spæd? En dusør på 100 DM udloves til den, der kan bevise at **Nicolai Petersen** er en søn af **Peter Nissen**. Evt. udgifter dækkes.

Kromand i »Schwenburg« (efter byen eller amtet Svendborg) **Asmus Rasmussen**, f. ca. 1720/30, d. efter september 1786, g. 1748/58 m. **Anna Margaretha**. Kendte børn: **Bodil** (**Botilda**) **Rasmussen**, f. ca. 1759 på Fyn (jf. FT 1803), d. 1.9.1843 i Maasholm, g. 24.10.1786 i Gelting m. **Iver Petersen**, f. 1755, d. 1804. Er der nogen, der arbejder med kroer i Slesvig? En dusør på 100 DM udloves til den, der kan finde **Bodil Rasmussen** f. på Fyn. Evt. udgifter dækkes.

Dejn **Peter Hansen**, f. 1630, d. 26.5.1704 i Tinglev, muligvis søn af forgængeren **Hans Hansen**, d. 17.1.1659 i Tinglev. **Peter Hansens** mulige tvillingebror, **Nis Hansen**, døbt 24.6.1630 i Tinglev, d. december 1693 i Vonsild. **Nis Hansen** flyttede 1665 til Vonsild og antog navnet **Tingleff**. Hans biografi er udførligt beskrevet i »Vonsild kirkebog« (udgivet 1982), s. 240ff. En dusør på 50 DM udloves til den, der kan bevise at **Peter Hansen** er søn af **Hans Hansen** og tvillingebror til **Nis Hansen**. Evt. udgifter dækkes.

Skriv venligst på tysk.

164 Pihl, Torbjørn
Øvre Kalfarliien 32
5018 Bergen, Norge

Tlf. 00 47 55 31 27 75
E-mail: pihl@post.com

Søges:

Familien **Motzfeldts** oprindelse i Tyskland. **Peter Motzfeldt**, f. ca. 1580, begr. 25.9.1650 i København (**Nikolaj**). Han skal stamme fra Lüneburg, men flyttede til København pga. krigsuroigheder. Han skal have tilhørt en adelsslægt, som havde sit navn efter landsbyen **Motzfeld** ikke langt fra **Arnsberg** i **Westfalen**. Denne slægt fik i 1712 sit adelsdiplom fornyet/bekræftet. Slægten har næppe haft den store udbredelse i Tyskland, da navnet kun sjældent forekommer i tysk genealogisk litteratur. I de bind af »Genealogisches Handbuch des Adels/Adels-Lexicon«, der er tilgængelige i Norge (rækken er muligvis ukomplet), nævnes kun en og anden person af dette navn, og uden at disse kan sættes i forbindelse med **Peter Motzfeldt**, der var morfars til **Peder Schumacher** (**Griffenfeld**).

Stadskirurg, senere stadsfysikus, i Larvik, Norge, **Jens Hansen Kragh** var f. 14.5.1751 i **Sæby** i **Nørrejylland** og døde 1823 i Larvik. Han synes tidlig at være kommet til Norge, idet det oplyses, at han gik i apotekerlære i **Christiania**, før han blev kompagnifeltskær og derefter tog eksamen ved Det kirurgiske akademi i København 1783. Han blev norsk g. og levede resten af sin tid i Norge. Han opgives at være søn af feldbereder **Hans Olesen Kragh** (ca. 1723-1803) og **Maren Nielsdatter** (ca. 1717-1790).

165Poulsen, Villy
Jasminvej 20 A, Hornum
9600 AarsTlf. 98 66 16 85

Søges:

Aalborg a.: Niels **Christensen Raae** eller **Rase**, Toftgården, Søttrup by, Ulstrup s. (FT 1787), f. ca. 1734, g.2.m. Maren **Poulsdatter**, f. ca. 1746. Deres børn: Maren **Nielsdatter**, f. ca. 1764, Poul **Nielsen**, f. ca. 1778 og Christen **Nielsen**, f. ca. 1783. Lars Chr. og Kirstine **Mortensen**, f. 1863 og 1865 i Gøttrup, Farsø s. Gjertrud Marie, **Viggo**, Olga og **Kathrine Nielsen Steenberg**, f.1907, 1910, 1913 og 1918 i Grønnerup, Strandby s.

166Prætorius, Henrik
Snebærvænget 27
2830 VirumTlf./fax 45 85 29 87
E-mail: ahzaremba@post.tele.dk

Arbejdsområde:

Slægterne **Prætorius**, **Arent**, **Hammer**, **Bergenshammer**, **Lehmeyer**, **Brendstrup**, **Lillien-skjold**, **Kaas**, **Bruun**, **Pagh**, **Bröchner**, **Wedege**, **Schönheider**, **Bidsted**, **Schlichtkrull**, **Johnsen**, **Husted**, **Brockdorff**, **Pultz**, **Lassen**, **Rotkirch**, **Brahe**, **Reedtz**, **Duurloo**, **Runnels**, **Delicaët**, **Gudme**, **Thestrup**, **Jessen**, **Nissen**, **Leigh**, **Seehusen**, **Kielmansegg**, **Preen**, **Barfod**, **Ritter**. Sønderjylland, Holsten, Ringkøbing, Varde, St. Thomas, St. Jan.

Søges:

Aner til ægteparret **Jens Christian Pedersen (Dam?)**, fisker og daglønner i Ringkøbing, f. 1767, d. 19.9.1811 i Ringkøbing og Else **Pedersdatter**, f. 1772, g. 1799. Aner til Ole **Relfsen**, f. 1755, g.m. Anne Kirstine **Hollænder**, f. 1755. Boede i 1801 i Øster Meld Strandgade, Ringkøbing. Anne Kirstines far var Lars **Hollænder**, men hendes mor angives i FT 1801 at være Kirsten **Gerløf**, f. 1725, og enke efter tambour og korporal Chr. **Gerløf**. Hvor stammede Kirsten og Lars **Hollænder** fra?

Hans Christoph **Lillien skjold**, f. 1694, d. 22.11.1767 i Strömstad, Sverige, g.m. Christine Sophie M. **von Ferbern**, f. 1695, d. 1736. Jean de **Malleville**, planter på St. Thomas, f. 4.2.1708, d. ca. 1773. Han var far til den senere guvernør på St. Thomas **Thomas de Malleville**. Hvor kom han fra? Havde han forbindelse til **Malleville** i Normandiet? Malene Margrethe **Krampe**, f. i København 1675, d. i Ikast 21.11.1719? Faderen var vistnok kaptein Adam **Krampe**.

Borgmester i Ringkøbing Niels **Mikkelsen Kjær**, f. 30.5.1703. Hvem var hans forældre? Feldbereder Joen **Kristensen**, begr. i Varde 27.3.1730? Hvor stammer han fra og hvem blev han g.m.? Sønnen Peder **Joensen**, f. i Varde i 1709.

Oplysninger om Hans **Seehusen**, handelsmand i Bredsted, Holsten og hustru Christine

Mortensdatter. Sønnen Morten **Seehusen**, f. i 1629. Forældre til præst i Herslev Niels **Pedersen Gudme**, f. 1690, d. i 1734. Aner til Mette Kirstine **Pedersen**, døbt 23.8.1737 i Næstved, datter af købmand Jørgen **Pedersen**, g.m. dr.theol. Morten **Smith** i Ringsted-Benløse.

Forældre til købmand i Århus Holger **Pedersen Hammer**, f. 1724 i Svenstrup ved Silkeborg, d. 5.5.1773 i Århus. Havde han forbindelse med slægten **Bergenhhammer**, hvad flere geografiske ting kunne tyde på?

Guldsmed i Viborg Frederik **Lehmeyers** mor, g.m. Morten **Johansen Lehmejer**, byskriver i Kolding. De blev g. ca. 1700, og hun døde i Kolding 24.9.1725. Oplysninger om følgende personer, alle med tilknytning til Holmen: Christian **Justesen**, f. ca. 1715, borer på Holmen og hans kone Marie **Pedersdatter**. Peder **Hansen**, f. ca. 1710, skibstømrer på Holmen og hans kone Maren **Larsdatter**, f. ca. 1715.

Hvem var far til Arne **Ørn Barfod**, f. 18.2.1903 på den kgl. Fødselsstiftelse. Hans mor var Viola Marie Christine **Sørensen Barfod**, f. i Hjørring 22.3.1878. Viola's forældre var Carl Richard **Sørensen Barfod**, løjtnant og jernbaneassistent, og Cecilia **Nellemann**, f. 1854. Hvor kom Carl **Barfod** fra?

167

Radmer, Sara-Maria
Helsingevej 31
4281 Gørlev

Tlf. 58 86 60 20
E-mail: radmer@move12.dk

Søges:

Aner og efterkommere efter Hans Carl **Radmer**, f. 1818-20 i København, d. 12. juni 1885 i Løserup, Udby s., g.1.m. Rose Emilie **Pedersen**, efter hendes død g.2. 2. september 1859 i Udby kirke m. Ane Marie **Hansen**.

168

Rasmussen, Inge
Langesvej 25
4600 Køge

Tlf. 56 65 18 68
E-mail: njr.ir@get2net.dk

Arbejdsområde:

Slægterne **Wengel** og **Schnedler**, hele landet. Slægterne **Hald**, **Schweigert**, **Løcke** og **Colding**, Ebeltoft og Helgenæs. Slægten **Grønbæk**, Tvis.

Søges:

Aner til Anders **Jensen Hald**, f. 1729, d. 08.10.1795 i Ebeltoft, Randers a., men ikke f. der, g.m. Anne **Hansdatter Colding**. Aner og slægt til Laurits **Christensen Gade**, f. ca. 1795, d. efter 1855, g.m. Ane Johanne **Simonsdatter**, begge Lastrup s., Ringkøbing a.

Aner og slægt til Christen **Hvidsten**, f. ca. 1744, Vorup, Randers a., g.m. Dorthea **Jensdatter**. Kiersten **Jensdatter**, g.m. Hans **Pedersen**, 1734-1814, Vorup, Randers a. Kirsten Marie **Christensdatter Hvidsten**, f. ca. 1793, g.m. Jens **Hansen** 1793-1867, Vorup, Randers a. Ane Mette **Didriksdatter**, f. 09.11.1838 i Mygind, Randers a., g.m. Peder **Jensen**, 1826-1902, Vorup, Randers a.

169 Rasmussen, Jytte
Vollerup Overdrev 56
4400 Kalundborg

Tlf. 59 50 22 85

Arbejdsområde:

Slægts- og lokalhistorie i Raklev s., Holbæk a.

Søges:

Andreas Otto **Nielsen**, ukendt opholdssted, udlagt barnefader til Jensine **Pedersen** den 19-5-1903 i Svallerup, Holbæk a., datter af Karen Sofie **Pedersen**, f. 28-5-1871, d. 20-3-1904 i Svallerup, datter af Ole **Pedersen** og Karen Marie **Sørensen** i Svallerup. Kristine **Pedersen**, datter af Christen **Pedersen**, Bjerre, Holbæk a. Karen Marie **Larsen** og hendes søn, hestehandler Lars Peter **Larsen**, boede 1926 i Gørlev, Holbæk a.

170 Rasmussen, Tove Glud
Nøddevej 2
8260 Viby J.

Tlf. 86 14 43 11
E-mail: toveglud@mail1.stofanet.dk

Arbejdsområde:

Peder **Glud**, som ejede Kærsholm i Thorning s., Viborg a. 1792-95. Herefter boede han på Bøggildgård, Thorning s., flyttede til Bording s., Ringkøbing a. ca. 1810, flyttede tilbage til Thorning s. ca. 1815 og boede i sine sidste år i Hinge s., Viborg a.

Endvidere søges kontakt til personer, som selv hedder **Glud**, eller som har aner med det navn.

171 Ratjen, Jesper
Majvænget 66, Bramdrup
6000 Kolding

Tlf. 75 51 80 63
E-mail: rj@kolding-gym.dk

Arbejdsområde:

Slægterne **Prip** i Bogense, Horsens og Vejle. **Qvist** overalt i Danmark. **Hey** på Fyn før 1800. **Kirkemo** fra Læsø. **Ratjen** i Holsten før 1785 og i Danmark.

Søges:

Ide Sophia Beyer, død (hvornår?), enke efter sognepræst til Mygind m.fl. sogne, Randers a. Bernt Qvist, d. 1754. Hendes ugifte, tidligt forældreløse datter Gertrud Marie Qvist, f. 1745, boede i Randers i 1781. Hos hvem? Savmester Eler Ratjen, f. 1728, boede 1801 på Christianshavn, København. Hvornår død? Farver Niels J. Worch Prip, f. 1830, op-sagde borgerskab i Vejle 1858. Hvor drog han hen? Inger Cathrine Prip, f. Isen, d. i Vejle 1855, 99 år gammel. Hun ses ikke f. i Ikast, Ringkøbing a. (folketællingoplysning). Julie Prip, f. 1832 i Randers, d. 1881 som institutbestyrerinde i Randers. Hvilket institut?

Birthe Marie Hey, g. (hvornår?) m. Peter Hübschmann, opholdt sig i Højby ved Odense under en skiftesamling i 1793 efter hendes bror Frederik Wilhelm Hey, maler og husmand i Ørsbjerg, Kerte s. Er det den samme Birthe Marie Hey, som døde 50 år gammel i 1799 på Drejø, hvor hendes mand Peder Klinghoff var ovre for at male?

Benedicte Antoinette Georgine Friederici, f. 1814 i Broager, Sønderborg a., g.m. en landmand i Jylland. Marie Elisabeth Henriksen, nævnes i FT 1845 i Rådhusstræde 44, København som enke efter storkøbmand Friederici.

172

Røhling, A.
Sct. Mikkelsgade 14
4200 Slagelse

Søges:

Oplysning om dødsdag og -sted for forhenværende borgmester i Odense Jørgen Christensen Friis og hustru Lycke Jacobsdatter Cock. Ægteparret menes døde i København. De var i live i 1729. Han døde før 1737.

173

Rørbek, Bente
Niels Kjeldsvej 1
7100 Vejle

Tlf. 75 82 64 60

Arbejdsområde:

Skjern, Viborg a.

Søges:

Jens Andersen, f. 5.7.1744 i Løvskaal, Skjern s., d. 8.3.1795 i Skjern s., g. 15.11.1772 i Skjern kirke m. Birthe Jensdatter, f. 7.6.1744 i Ilsø, Skjern s. Efter vielsen og ved sin død kaldes han Jens Andersen Rørbech. Hvor stammer tilnavnet fra? Niels Jensen Offersen, f. ca. 1762 (hvor?), d. 3.3.1830 i Ilsøe(gård?), Skjern s., g. 18.8.1793 i Skjern kirke m. Marie Jensdatter (Rørbechs datter).

174 Schmidt, Ronald A.
2906 Rilla Drive
Garland, TX 75041, U.S.A.

Søges:

Oplysninger om min bedstefars fire søstre, som blev i Danmark, efter at han og deres mor emigrerede til USA i 1888 og 1890. Maren Kirstine **Schmidt**, g. 27.11.1867 i Randers m. Peter Anton **Arent**. Ane Marie **Schmidt**, g. 4.8.1868 i Randers m. Svend **Claußen Haarby**. Edvardine **Schmidt**, g. 19.9.1878 i Randers m. Jens Christian **Nielsen**. Marie Christine **Schmidt**. Moderen var tjenestepige på Estruplund ved Randers i nogle måneder, før hun kom til Asfeg s. Min bedstemors far stammede fra Haraldsgård ved Århus.

Skriv venligst på engelsk.

175 Schröder, Per
Kong Valdemarsvej 29
2840 Holte

Tlf. 45 80 36 22
Fax 45 80 15 16
E-mail: pschroeder@get2net.dk

Arbejdsområde:

Seddelkartotek og database over bærere af navnet **Schröder** i Danmark og Norge. Kartotek og database indeholder oplysninger fra trykte kilder og fra primærkilder som kirkebøger, folketællinger etc. Heri indgår egen slægt med efterslægt til rådmand Jes **Schröder** i Haderslev (d. 1593), samt mange andre **Schröder**-slægter. Spørgsmål til kartoteket samt oplysninger til supplerung af kartoteket om enkeltpersoner eller om indgiftede **Schröder**'e er meget velkomne og vil om muligt blive besvaret.

176 Sigríður Guðmundsdóttir
Stigahlíð 10
105 Reykjavík, Ísland

Tlf. 354 581-2186
E-mail: sveinn@this.is

Søges:

Søren **Boberg**, skipper, bosat i Hafnarfjörð, Island ca. 1780-1790. Søren **Boberg** fik 23.9.1787 en søn Christian **Sørensen**, der har mange efterkommere. Søren **Boberg** skal være f. i Grønland, søn af en dansk mand og grønlandsk kvinde. Han må have været ansat ved »Den kongelige Handel«.

177Simony, Lis
Søballevej 8, Nim
8700 HorsensTlf. 75 67 10 98
E-mail: simony@post12.tele.dk

Søges:

For slægtninge i Minnesota og Montana, USA, søger jeg oplysninger om følgende slægter i Danmark:

Phyllis i Bozemann, Montana har en svigersøn Richard **Wittrup**. Hans familie skal stamme fra Thorning s., Viborg a.

Linda i Austin, Minnesota er g.m. Doyle Lindahl. Hans bedstefar hed Karl **Lindahl**, f. 1860 i Rønne. Han rejste til Minnesota, USA, så vi søger slægtninge til hans forældre, bødker Peter **Lindahl**, f. 1827 i Sverige (?) og Gustava Frederikke **Helberg**, f. 1827 i Sverige. Deres datter Jacobine **Lindahl**, f. 1858 i Rønne.

Helene og Bud i Blooming Prairie, Minnesota søger deres mor Amanda **Munks** forældre. Faderen, Hans P. **Munk**, f. 29.7.1861 i Jylland (?). Moderen, Anna S. **Petersen**, f. 31.7.1857 på Sjælland (?). De blev g. i København (i 1882?) og fik 21.12.1882 en datter Christine **Munk**. I Minnesota mener man i øvrigt, at Amanda skulle være kusine til »en dansk præst, der blev myrdet af tyskerne« – Kaj **Munk**! Helenes afdøde mand, Ernst **Thorager**, var søn af Jens **Thorager** og Minne **Andersen** fra Hjerm s., Ringkøbing a. De er nok f. ca. 1890. Helenes farfar, Peter **Petersen**, f. 1.5.1844 i Skodborg, Haderslev a. Helenes farmor, Helene Marie **Skov**, f. 17.9.1854 i Studstrup, Randers a. Helenes svigerdatter, Ruth **Andersen**, f. 1946 i Vejen, Ribe a., datter af Hjalmar Harald **Andersen**, en søn af Otto og Serena **Andersen**.

Jon Saunders, Omaha, Nebraska. Hans oldeforældre udvandrede med tre børn til Minnesota, USA i 1874. Ifølge udvandringsprotokollen drejede det sig om: Husmand i Stenmagle s., Sorø a. Peder **Pedersen**, 44 år, g.m. Ane Kirstine (**Nielsen**), 42 år, og børnene Niels Peder, 16, Inger Marie, 11 og Jens Pedersen, 2.

178Skjæret, Astrid Gran
Lillestrømveien 1445
1911 Flateby, Norge

E-mail: leifskj@frisurf.no

Søges:

Min fars tante Maren Sofie (Sofia) **Gran**, f. 26.1.1879 i Båstad, Trøgstad kommune, Norge. Hun rejste til Danmark i 1904 og giftede sig 1907 m. en mand, der muligvis hed Waldemar **Sejr** el.lign. De havde to sønner, der muligvis hed Eigil og Bjarne, der vist også har boet på Island.

Søges:

Oplysninger om Marie **Bønnelycke**, f. Inger Marie **Gjedsted** 1.11.1805 i Mariager. Kaldes også **Christensdatter**. Hendes mand, Niels Erik **Bønnelycke**, drukner i Fredericia 18.12.1857. Derefter forsvinder hun, men hvorhen?

Se også Speciel afdeling, nr. 223.

Søges:

Mikkkel Severin **Mikkelsen**, f. 1874 i Søby s., Randers a., skorstensfejer i Århus 1898-1904, d. i Skals s., Viborg a. Rasmus **Mikkelsen**, f. 1842 i Søby s., Randers a. Birthe **Mikkelsdatter**, f. 1765 (hvor?), bosat i Søby s. Michel **Laursen Munck**, Søby s., f. i Hornslet s., Randers a.? Laurs **Sørensen Munck**, f. 1760 i Hornslet eller Søby s.? Zidse Marie **Rasmusdatter**, f. 1806 i Hornslet s., Randers a. Martinus **Mikkelsen**, f. 1725 (hvor?). Sidsel **Laursdatter**, f. 1725 (hvor?). Inger **Pedersen**, f. 1845 i Kåstrup, Tømmerup s. Boede i Søby og senere Århus, hvor døde hun? Peder **Nielsen**, f. ca. 1812 i Årby s., Holbæk a. Sidse **Kristensdatter**, f. ca. 1812 sst. Smed Johan Frederik **Mikkelsen** f. 1877 i Søby s., Randers a., bosat i Århus, flyttede måske til Lolland. Laurs **Mikkelsen**, f. 1887 i Søby s., Randers. Efterslægt søges. Emma Rasmine, Birhe Marie, Karen, Laura og Cecilie **Mikkelsen**, f. i 1880'erne i Søby s., Randers a. som børn af Inger og Rasmus **Mikkelsen**. Alle menes senere bosat i Århus. Petra Rasmine **Mikkelsen**, f. 1899 i Århus (Domsogn), datter af Cecilie **Mikkelsen**. **Brasch/Brask** fra Nr. Rind s., Viborg a. Skoleholder Jens **Poulsen Brasch**, skoleholder og degn i Nr. Rind og Lynderup kirke 1798-1822.

Slægten **Collier**. Nogle fransk-reformerte fra Mannheim indvandrede til Fredericia ca. 1720-30. Hårskærer Herman **Tønder**, f. 1733 (hvor?), indvandrede fra Bergen til København i 1762. Hans kone Bolette Sophie **Lyng** (hvorfra?). Deres datter Anna Sophia **Tønder** bliver g.m. hørkræmmer Ole **Schow**, f. 1757 på Sjælland (?). Måske har han taget navneforandring fra **Christensen**. De rejste til Helsingø i 1804. Ole **Schow** som kystbevogtningskaptajn for Nordsjælland, bosatte sig på gården Kongensgave i Helsingø. Hans søn Herman **Schow** rejser til Island som handelsfaktor og giftede sig med Sigrídur **Jonsdatter** ca. 1820 og får følgende børn: Ludvig Johan Christian **Skov**, f. 1825, Katrine Kristine



Er der nogen, der kender disse personer? Det kan være medlemmer af Sommer-familien, der rejste fra Thisted til Stevns og København sidst i 1800-tallet. Der kan være tale om en slægt fra Højerup eller Tommestrup. Jeg har andre gamle billeder, der evt. kan sammenlignes med disse personer.

Skov, f. 1831, **Johanne Oline Skov**, f. 1823, **Emilie Sophie Christine Skov**, f. 1821, **Juliane Jensigne Skov**, f. 1827, g.m. **Gudmundur Stefansson**. Søsteren **Oline Schow** grundlægger en slægt **Rasmussen/Kristiansen** i Ramløse og **Annisse s.**, **Frederiksborg a.**

Jens Andersen Løwe, »Haar Friseur« for prinsesse **Louisa Augusta**, virkede ved hoffet ca. 1780-90. De fire døtre alle døbt i **Christianborgs slotskirke** fra 1782-87: **Lovisa Augusta**, **Sophia Fredericia**, **Emilie Regine** og **Hermandine Julie**, alle med **Løwe** som efternavn.

Skomager John el. Johan Sommer, f. ca. 1805, g. og bosat i **Thisted**. Hans kone **Gunild Marie Jensen**, f. 1798 (hvor?). Hans søn **Joseph Collier Sommer**, f. 1835 i **Thisted**, fortsætter som skomager i **Thisted** og får seks børn (1858-69): **John Nicolai Martin**, **Johan Jon Peter Collier**, **Gunder Bertinus**, **Johanne Josephine** og **Gundel**, alle med efternavnet **Sommer**. Jeg vil gerne i forbindelse med efterkommere efter skræddermester **Gunder Bertinus Sommer** på **Stevns**.

Maren Kirstine Olsen, f. 1870 i **Vemmedrup**, **Bjæverskov s.**, **Præstø a.** Hun arbejdede en del år på **Giesegård**. Fik i 1893 en datter **Agnes Kirstine Olsen**, hvem var hendes far? Faderskabssag i **Gunderslev**? **Anne Jensdatter**, f. 1792 i **Grønholt s.**, **Frederiksborg a.**, g.m.

Frederik Pedersen, væver, f. 1792/93 i København (hvilket s.?). Jens Hansen, f. 1775 i Grønholt, dannebrogsmænd og sognefoged. Hans Pedersen, f. 1708 i Grønholt s., sognefoged.

Peder Ravn (Larsen), f. 1669 i Grønholt (?). Hans far er måske Lauritz Saxen, f. 1680 i Grønholt (?). Alle bosiddende på gården Fuglehavegård. Slægter i Grønholt, Sørup og Lønholt sogne, Frederiksborg a.

181

Steen, Winnie
Pindstrupvej 22
8963 Auning

Tlf. 86 48 48 98
E-mail: winniesteen@post.cybercity.dk

Søges:

Efterkommere efter Niels Henrik August Barrett og hustru Andrea Victoria Kyster, begge f. ca 1860-70, måske i Viborg. Jenny Kirstine Barrett, f. 1893 i Galten. Peter Faarup Torp og Marie Kathrine Borresmidt, begge f. ca. 1840-50 i Viborg (?). Nicoline Christiane Torp, f. 1874 i Viborg.

182

Strandbygaard, Elisabeth
Kapelvej 9
9400 Nørresundby

Tlf. 98 17 80 35
E-mail: elisabeth@mail1.stofanet.dk

Søges:

Skomagterslægter i Ringsted 1750-1850: Lem, Schytte (Skytte, Schiøtte). Apotekere i Lüneburg (noget haves om tre generationer Krüger ca. 1700-1780).

Tømrermester Johan Köhnke i Ringsted, f. 1808 i Holsten (Aardestad?) og efterkommere (to sønner: Peter Joachim Köhnke, f. ca. 1851 og Carl Johan Köhnke, f. ca. 1859). Efterkommere efter by- og rådstueskriver i Ribe Peter Hansen Tvede, 1801-1857. Hans børn: A) Anna Tvede, 1830-1872, g.m. Carl Ludvig Ferdinand Pontoppidan. Deres børn: 1) Hedevig Christine Tvede Pontoppidan, 1857-1920, g.m. August Schack Steenberg, 1848-1911 (børn: Harriet, f. 1880 og Ellen Steenberg, f. 1889). 2) Peter Tvede Pontoppidan, f. 1862 (søn: Hjalmar Pontoppidan, f. 1888). 3) Carl Gustav Pontoppidan, f. 1864, g.m. Marie Møllerup Prip (børn: Aage Carl Lauritz Prip Pontoppidan, f. 1897, Erik Prip Pontoppidan, f. 1900 og Svend Prip Pontoppidan, f. 1905). 4) Anna Tvede Pontoppidan, f. 1872, g.m. Josef Nielsen Gyiring (børn: Kaj Gyiring, f. 1896, Inger Gyiring, f. 1899 og Germund Gyiring, f. 1909). B) Apoteker i Frederikshavn Levin Levinsen Tvede, 1834-1879. Hans børn: 1) Hans Tvede, apoteker i Frederikshavn, f. 1867 (børn: Anna Elise Tvede, f. 1893, g.m. Aksel Svendsen, Marie Louise Tvede, f. 1894, g.m. Svend Jensen Brabrand. 2) Marie Elisabeth Tvede, f. 1868, g.m. Johannes Vogelius (børn: Henning Olav Vogelius, f. 1908 og Agnete Elisabeth Vogelius, f.

1912). 3) Anna **Tvede**, f. 1872, g.m. organist Christian V.P. **Geisler** (børn: Aksel Emil **Geisler**, f. 1901, Asbjørn **Tvede Geisler**, f. 1901. 4) Arkitekt Jens Peter (Jesper) **Tvede**, f. 1879.

183

Svenningsen, Rita
Dragehøjvej 33, Fensmark
4700 Næstved

Arbejdsområde:

Kallehave s.: Vestenbæk. Vordingborg landsogn: Bakkebølle og Nyråd. Stenlille S.: Ondløse.

Søges:

Kallehave S.: Vestenbæk. Fuglegården brændte 1807 samt nabogården hos fæster Hemming **Rasmussen** (min slægt). Hemming **Rasmussen** fik udstedt et tiggerkort, så han i sognet kunne bede om hjælp til genopbygning, Har nogen kendskab til gården og familien.

Vordingborg Landsogn: Bakkebølle og Nyråd. Væver Rasmus **Nielsen**, f. 25.11.1816 på Stærbogård i Bakkebølle, d. 1864 i Nyråd og Lisbeth **Poulsdatter**. Fem børn: Poul, Ane, Anders, Kirstine (min oldemor), Niels og Niels Peder, alle døbt **Rasmussen**.

Stenlille S.: Ondløse. Under Sandlynggaard. Fæster af Roligheden – i fæstebrevet står Fuglsangshuset overstreget – fra 1818 til 1868: Lars **Kurtsen** og Kirsten **Hansdatter** samt fire børn: Ole, Jacob (min tipoldefar), Karen Sofie og Jens, alle døbt **Larsen**. Navnet **Kortsen** eller **Cortsen** kommer ind fra spindesiden ca. 1740: Margrete **Kortsen** fra Fyrendal. Jeg kan ikke finde hendes fødsel og forældre.

Se også HFH 1997, nr. 167 og 1999, nr. 207

184

Sørensen, Anne Marie
Rømersvej 19
9700 Brønderslev

Tlf. 98 82 12 97

Arbejdsområde:

Aalborg Frue s., Sakskøbing, Hunseby og Lolland.

Søges:

Fødsel og konfirmation for Karen **Hermansen Fischer**, datter af Herman **Fischer** og hustru Svendborg **Hansdatter**. Deres opholdssted ca. 1797: Store Restrup Gods, Aalborg a. Gartner Herman **Fischer**, d. 25.11.1809 på Lynderup gård, Skivum s., Aalborg a.

Efterkommere efter Johannes **Levisen**, f. 12.2.1863 i Vester Hassing, g.m. Karen Marie

Christensen, f. 20.7.1869 i Agersted, Voer s. Deres børn: Chresten Anders **Levisen**, f. 25.3.1899, Larsetty **Levisen**, f. 19.6.1903, Magda Kirstine Johanne **Levisen**, f. 11.7.1905 og Levi Marius **Levisen**, f. 6.12.1909, alle f. i Aalborg (Frue s.). De boede i Møllegade 8 i Aalborg til ca. 1912. Hvad blev der af dem?

Efterkommere efter Peder **Andreasen Fischer**, f. i Jylland (?), d. 20.6.1837 i Hunseby, Maribo, g. 6.12.1816 i Sakskøbing kirke m. Bodil **Christensdatter**. Deres børn: Charlotte Margrethe **Fischer**, f. 13.6.1817 i Sakskøbing, Maren Christine **Fischer**, f. 3.5.1818 i Sakskøbing, Herman **Enevoldsen Fischer**, f. 15.1.1820 i Sakskøbing, Chresten **Nicolaisen Fischer**, f. 23.5.1825 i Hunseby, Maribo, Karen Marie **Fischer**, f. 19.11.1828 i Hunseby, Maribo og Caroline Wilhelmine **Fischer**, f. 10.8.1835 i Hunseby, Maribo.

185

Sørensen, Hans Huus
Kirkedalen 77
9230 Svenstrup J.

Tlf. 98 34 35 59

Arbejdsområde:

Bondeslægter på Fyn, især i sognene i Lunde og Odense h.

Søges:

Efterkommere efter Hans **Rasmussen** og Maren **Nielsen** i Lumby, g. 23.9.1853. Efterkommere efter Jørgen Kristian **Madsen** og Marie Kirstine **Nielsen** i Nisted, Lumby s., g. 21.10.1859.

186

Sørensen, Knud
Sct. Agnesvej 14
4000 Roskilde

Arbejdsområde:

Kvanløse s., Holbæk a.: Jeg arbejder med Kvanløse sogns gårdhistorie og har en del oplysninger om de gamle gårde. Vindinge s., Københavns a. Jeg arbejder med byens gamle gårde og huse og deres beboere tilbage i tiden, men savner oplysninger om slægter der udvandrede fra sognet.

Hans **Larsen**, f. 20-5-1753, d. 12-8-1810 i Fårevejle s., Holbæk a., g. 10-11-1778 i Høve m. Bodil **Jensdatter**, datter af hvem? Lars **Nielsen**, f. 11-12-1740 i Asnæs s., Holbæk a., d. 30-4-1786, g. 30-4-1775 sst. m. Anne **Pedersdatter**, f. 19-2-1747 i Høve, datter af hvem? Niels **Børgesen**, f. 13-5-1694 i Høve, d. 6-7-1747, g.m. hvem? Jens **Madsen**, gårdmand i Dramstrup, Nørre Jernløse, f. 11-5-1800 sst., d. 1-12-1875. Han havde overtaget gården efter sin fader Mads **Olsen**. Han havde som ung været kusk på Knabstrup gods, men hvor er han f. og g.? Konen hed Karen **Jensdatter**. Niels **Pedersen**, f. 1777 i Kvanløse, søn af Pe-

der **Jensen**, f. 1742, d. 1832, g. 6-2-1774 sst. m. Ane Kirstine **Nielsdatter**, f. (hvornår?). Karen **Kristensen**, f. 16-11-1868 i Redsted, Thisted a. Datter af Kristen **Thomsen**, f. 3-6-1826 i Outrup, d. 10-4-1897 i Redsted og Dorthe Marie **Larsdatter**, f. 24-2-1825 i Rokkeby, d. i Redsted, g. 14-6-1859. Maren **Jensdatter**, f. 29-6-1837 i Redsted, d. 17-5-1915, hvem er hendes forældre? G. 6-12-1860 i Erslev m. Jens Chr. **Foldager**, f. 5-3-1834 sst., d. 4-3-1907 sst. Slægter efter gårdmand Anders **Olsen** i Ordrup, Fårevejle s., f. 30-11-1755 sst., d. 12-4-1827 sst., g. 14-4-1733 (?) i Asnæs m. Maren **Larsdatter** f. 17-8-1762 i Høve, d. 4-11-1848 i Ordrup, datter af Lars **Paulsen Høve** og hustru Bodil **Jensdatter**, d. 1746. Johan **Bauer**, kromand i Svogerslev ved Roskilde, f. ca. 1762, d. 30-11-1818 sst., g.1.m. Louise Juliane **Gunst**, d. 1797.

187 Teige, Ola
Bispeveien 76
1362 Hosle, Norge

E-mail: oteige@hepp.uio.no

Arbejdsområde:

Slægten **Coppy** (**Koppy**, **Copie**, **Kopie** m.v.) i Norge, Danmark, Vestindien og Tyskland. Slægten kom til Danmark som trompeterer og kokke ved hoffet i København ca. 1690. Mange var senere bryggere og traktører i København. Jeg har en database med alle kendte medlemmer af familien og er interesseret i alle forekomster af navnet, særlig i København og i Odense-området. Jeg har en del efterslægt, specielt i Vestindien og Norge.

Slægterne **Hansen**, **Pløyen**, **von Gaarden**, **Binnichmann**, **Granberg**, **Stub**, **Hane (Hahn)**, **Bihl**, **Ramserie**, **Scharwig**, **Goltz**, **Marchall**, **Tørper**, **Brandt**, **Hess**.

Søges:

Friderich Christian **Marchall**, f. ca. 1754 og Juditta Sophie **Marchall**, f. ca. 1758, var 1777 i København, børn af traktør Jean **Marchall**, d. efter 1765 og Marie **Coppy**, f. 1728, d. 1765.

Sophia Dorthea **Coppy** var ifølge et skifte fra 1755 enke efter en løjtnant **Hansteen**, København. Hendes bror Christopher **Coppy**, f. 1720, var 1762 afskediget stokkeknægt i København. Dorothea **Coppy**, f. 1720 i Christiania, d. senest 1756 i København. Hendes søster, Elisabeth Magdalene **Coppy**, f. 1735 i Christiania, tjener 1756 hos kaptajn **Storm**, København.

FT København 1787 opregner i Silkegade (Købmager kvarter): Friderich **Copi**, 30 år, g.m. Anne Cathrine **Tychsen**, 34 og i Amaliegade (Sankt Annæ Øster kvarter): Johanne Cathrine **Copie**, 24, kokkepige.

FT København 1801 opregner i Sankt Annæ kvarter: Henrich **Coppy**, 66, ved marinen og Johanne **Coppy**, 50 år, almissem, samt i Christianshavns kvarter: Svend Christian og Andreas Rudolph **Coppy**, hhv. 15 og 10 år, i kost hos inspektør J.F. **Gylcke**.

Jens Pedersen Aalborg, Cort Gottorp, skibskaptajn Gabriel Simonsen Brun og Christen Christensen Wittrup, alle indvandret fra Aalborg til Bragernes (Drammen) i Norge i 1660'erne.

188 Thejll, Peter
Hollændervej 26, 2.th.
1855 Frederiksberg C

E-mail: thejll@dmi.dk

Haves:

Thejll, Theill, og Theil i Danmark, specielt linien fra degnen i Gråbrødre Kloster i Odense, Andreas Theil. Regeringsraad Henricus Wegener, Java.

Søges:

Thejll, Theill og Theil. Rohweder.

189 Therkelsen, Poul
Parkdammen 36
2605 Brøndby

Tlf. 36 47 08 21

Søges:

Carlo August Theodor Therkelsen, f. 30-5-1895 på Frederiksberg. Han boede i september 1916 Sankt Hansgade 1, 4. og i august 1917 Baggensengade 24, 4., begge København. Efternavnet staves forskelligt. G.m. Valborg Catrine Andersen. Deres søn hed Mogens Therkelsen. Min bedstefar Jørgen Peter Larsen, arbejdsmand, tidligere garder, d. 1889 (?) i Lygtekroen, Frederikssundsvej 46, Brønshøj s. G.m. Anne Marie Appelqvist, f. 2.5.1836 i Sverige, d. 26.3.1911. Deres søn Laurids Linius August Larsen, f. 1.5.1879 i København (Nørrebro), d. 22.10.1961. Jeg vil gerne betale for oplysninger om disse personer og deres forfædre.

190 Thuleson, Gunvor
Djäknegatan 1 D
431 41 Mölndal, Sverige

Tlf. 00 46 031-276719

Søges:

Min morfars far Johannes W. Mörck, f. 25.3.1813, emigrerede fra Bitofte i Holsten, g. 1845 i Sverige m. en pige fra Göteborg. Jeg leder efter hans slægt.

191

Topp, Per Wedell
Dalgas Boulevard 70, 4.th.
2000 Frederiksberg

Tlf. 38 87 66 96

Arbejdsområde:

Slægterne **Top**, **Topp**, **Wedell Topp**, **Grundtvig**, **Grundtvig Madsen**, **Drewsen**, **Tendrup**, **Paulmann**, **Johnsen**, **Winter-Sørensen** og **Winter-Simonsen**.

Se også mine indlæg i HFH 1990, nr. 441 og 1996, nr. 225.

Søges:

Faderen til Ebba Katrine Margrethe **Grundtvig** f. 13.4.1887 i København, d. 10.4.1988 i Tåstrup, g. 26.11.1911 i Herfølge kirke m. Mogens Carl Johan **Madsen**, f. 28.5.1886 sst., d. 27.3.1980 i Tåstrup. Efterkommere af Otto Wilhelm **Topp**, f. 16.11.1880 i Kalundborg, udvandret til USA (1917?). Forældre: fotograf Jacob **Topp**, f. 4.1.1838 i Helsingør, d. 17.8.1891 i Kalundborg og hustru Christine Olivia **Rørstrøm**, f. 21.6.1845 i København, d. 26.10.1926 sst.

Efterkommere af overlærer O. **Johnsen**, d. 1916, g.m. Anna **Tærgesen**, d. 1905. Deres datter Sigrid Christine **Johnsen**, f. i Odense. Forældre til major Peder **Jacobsen Top**, f. 1625 i Haderslev, d. 1661 i Nakskov og hustru Bodil **Michelsdatter**, f. 27.3.1634 sst., d. 4.6.1708 i Karleby s., Maribo a. Bodil **Michelsdatters** far Michel **Mattzen** (**Mikkel Madsen**), f. i Haderslev 1598, jf. Perlestikkerbogen fra 1600-tallet i Nakskov.

192

Varlynge, Connie
Viborgvej 70
3000 Helsingør

Tlf. 49 21 01 65

E-mail : varlynge@mail1.stofanet.dk

Arbejdsområde:

Marstal, Møn, Frederikshavn, Sverige, Norge, Island, Vilhelmsburg, Tyskland.

Søges:

Inger **Nielsdatter**, f. 28-2-1802 i Gærum s., Hjørring a. Hun fødte en søn i arresten: Jens **Nielsen**, f. 5-12-1831 Fladstrand s., Hjørring a. Hun blev idømt livsvarigt fængsel for mordbrand i Fiskergyden, Frederikshavn i 1831, men blev benådet 1841, da Svend Malthe **Jensen** ville gifte sig med hende. Derefter har jeg ikke kunnet finde hende.

Madam Karen **Lauritsdatter** fik en søn Hans Peder **Pedersen**, f. 22-3-1818 i Gauerlund s., Vejle A. med udlagt barnefader Peder **Hansen**, tømremester i Vejle.

193

Watters, Jennifer
4400 Corkwood Ct.
Concord, CA 84521, U.S.A.

Tlf. 00 1 925-827-3427
Tlf. 00 1 925-827-3427
E-mail: jdwaters@email.msn.com

Søges:

Oplysninger om Carl Ferdinand **Frøsig**, søn af Niels Paulsen **Frøsig** og Anne Marie **Nielsen**, f. 12.5.1887 (eller 1884) i Danmark, d. 1949 i California. Emigrerede til New York i 1898. Har i dag efterkommere i California, Ohio, Oregon og Colorado.

Skriv venligst på engelsk.

194

Wibrand, Jan
Birke Allé 10
2600 Glostrup

Tlf. 43 45 10 13

Arbejdsområde:

Aner i egen og min kones slægt, der bl.a. omfatter navnene: **Bendtsen**, **Hartmann**, **Fielstrup**/**Fjelstrup**, **Pedersen**/**Pedersdatter**, **Hansen**, **Jacobsdatter**, **Hornum**, **Bruun**.

Se også HFH 1998/128 og 1999/227.

Søges:

Oplysninger om/aner til: Forældre til magister, rektor Povel **Bendtsen**, f. 1. juli 1723 i København (Nikolaj), d. 30. oktober 1789 i Hillerød, Frederiksborg A., søn af hattemager Bendt **Paulsen**, oldermænd for Hattemagerlauget i København fra 1735-1740, og hustru Elisabeth **Hartman**. Hvor findes en evt. anetavle vedr. familien **Bendtsen**?

Ægteparret, slotsforvalter på Hirschholm slot Hans **Hansen Fielstrup**, f. ca. 1730 – måske i Fjelstrup s. i Sønderjylland, d. 4. maj 1779 i Hørsholm (daværende Birkerød s.), Frederiksborg a. og 1. hustru Dorothea Elisabeth **Hansdatter Brej**, f. ca. 1735, d. 8. december 1774 i Hørsholm (daværende Birkerød s.), Frederiksborg a.

Ægteparret, ladefoged på Fraugdegård og (senere) husmand i Ore på Fyn Niels **Pedersen**, f. ca. 1769, d. 25. april 1819 i Sønder Nærrå s., Odense a. og hustru Anne **Pedersdatter**, (formentlig) døbt 26. februar 1769 i Fraugde s., Odense a. (fader: husmand Peder **Hansen**, Fraugde). G. 18. oktober 1799. Anne **Pedersdatter**, g.2. 3. december 1819 i Sønder Nærrå Kirke, Odense a. m. Rasmus **Knudsen**.

Ægteparret, indsidder i Brahetrolleborg på Fyn Jørgen **Hansen**, (formentlig) f. 1777 i Ol-

lerup s., Svendborg a. (forældre: hjulmand Hans **Rasmussen** og Giertrud **Pedersdatter**) og hustru Anne Marie **Jacobsdatter**, f. ca. 1779 i Fagsted, Brahetrolleborg s., Svendborg a.

Faderen til Christen **Johansen** (der senere tager navnet **Hornum**), f. 29. juni 1814 i Hvor-num s., Randers a., d. 15. november 1876 i København. Udlagt barnefader benævnes i kirkebogen som »en Karl ved navn Johann, der nu for Tiden (1813/1814) tjener hos Clemen **Torup** i Randers«. Moderen er Else **Christensdatter Bruun**, datter fra Lillemølle ved Hvor-num.

195

Vincent, John de la Bruyère
Klempegårdsvej 110
4140 Borup

Tlf. 57 52 70 74

Arbejdsområde:

Frankrig (omkr. Paris og Cannes), Vest-Java, U.S.A., Italien (Milano og Napoli). Jeg ligger inde med den danske gren af **Cristgau**. Har mange FT med navnet **Ostermann**. Carl **Beyer**, f. 6-5-1854 i Lemvig. Slægtsnavnene **Veng** og **Køpke** (Nykøbing Falster).

Søges:

Hotelejer Alexander **Vincent**, f. (hvornår?), d. 19-5-1838 i Plessic Chenet, Frankrig, g.m. Marie Françoise **Sommeriale**, d. 1848 sst. De fik elleve børn, en overtog hotellet Liond'or, en anden tog til Danmark ca. 1829 og havde job hos prins Ferdinand som kok. F. 1806, d. 2-4-1849, g. 2-7-1834 m. Eva Severine **Rasmussen**, f. 1809 i København. Syv børn: 1. Eva Françoise Eugène **Vincent**, f. 22-11-1834, g. 15-5-1857 i København (Holmen) m. Kristian Erhard **Jørgensen Veng**. 2. Alexander Prosper **Vincent**, f. 27-6-1837 i København (Holmen), d. 1883 i Cannes, g. 8-1-1869 m. Blanca Nathalie **Gerner**, f. 10-3-1846, d. 25-5-1907 (5 børn). 3. Marie Adele **Vincent**, f. 28-8-1841, d. 20-11-1875, ugift. 4. Louis Leopold Julien **Vincent**, f. 16-12-1842, d. 5-12-1922, ugift. 5. Victor Alphons **Vincent**, f. 6-5-1844 i København (Holmen), udvandrede til U.S.A. ca. 1871, Fort Dogde som tømrer, men hvor? 6. Fanny Julie Leonore **Vincent**, f. 21-7-1845, d. 1921. 7. Leon Emilie Prosper **Vincent**, f. 27-7-1848 i København (Holmen), d. 8-7-1916 i Vest-Java, g. dér 1879 m. Mary Caroline **Boyle**, f. 8-2-1861. Ovennævnte Alexander (1837-83) var forpagter af hotel D'Angleterre 1875-1883. Hans fem børn: 1. Alexandre Bazaine **Vincent**, f. 23-6-1870. 2. Eugène Blanca **Vincent**, f. 26-7-1872, g. **Frimodt**. 3. Hortense **Vincent**, f. 2-6-1874. 4. Jeanne **Vincent**, f. 27-8-1881, udvandrede til Italien og blev g. der og fik børn. 5. Léon **Vincent**, f. 25-9-1882. Alle oplysninger om slægterne **Vincent** og **Ostermann** i ind- og udland.

Ligeledes ønskes kontakt med en som kan fransk og har erfaring med slægtsforskning i Frankrig og Italien.

Søges:

Svar på spørgsmålet, om Søren Madsen, gårdfæster i Norup, Vammen s., Viborg a., er farbror til Søren Sørensen Møller, g.m. Marie Grubbe? I »Omkring Marie Grubbe« (Slægten 1990, nr. 1) antages det, at Søren Madsen, møller på Skinderup Mølle i Vester Tostrup s., Viborg a., er far til Søren Sørensen Møller. De originale dokumenter, som beskriver ægteskabssagen mellem Palle Dyre og Marie Grubbe er gået tabt, men tidsskriftet »Dansk Museumsæum« fra september 1782 har bl.a. aftrykt den senere proces ved højesteret, samt dommernes voteringer og kendelsen, som opløste ægteskabet. Processen indledtes ved højesteret 27-1-1691. Blandt de indstævnedede vidner nævnes Jens Christensen Boyer, som forklarer: ».. at han ofte havde kørt frue Marie Grubbe hen til Norup, hvor hun gik med Søren Ladefoged, som opholdt sig i Norup, ind i et øde hus og var der sammen med ham, undertiden nogle timer, undertiden en halv dag, og engang de mødtes på marken udenfor Norup omfavnede de hverandre ..«. Forinden processen ved højesteret havde Søren Madsen i Norup sammen med sin tjenestekarl ved Viborg Landsting 24-4-1690 efter edsafleggelse bedyret, at de ikke vidste, hvor Søren Sørensen Møller opholdt sig og ej heller vidste, hvorfor han var udeblevet fra indstævningen. I 1691 lod Palle Dyre ransage efter Søren Sørensen Møllers ejendele hos gårdfæster Erik Mortensen i Møldrup (Møldrupgård), hvor også Søren Sørensens søster Karen Sørensdatter og Erik Mortensens hustru Anne Madsdatter var til stede. Anna Madsdatter er ifølge højesteretssagen faster til Søren Sørensen Møller. I Kr. Vestergaard: »Vandmøller i Viborg amt« oplyses om Skinderup Mølle bl.a.: 1650 MA. LJ. Giver 12 tdr. mel. Fæster Søren Madsen. 1674 C2-327. Øde. Ingen kan mindes, at den har været i brug .. 1688 MA. Forladt gods. Ingen jord .. Fæster Søren Madsen. 1721 kirkebog: Poul Møllers mor Karen Sørensdatter, begr., 81 år gammel. Det er vel Søren Sørensen Møllers nævnte søster, som dør i 1721! Anna Madsdatter er ifølge kirkebogen f. ca. 1644, idet hun døde 1722, 78 år gl. og dermed jævnaldrende med Søren Madsen i Norup, som er f. ca. 1645 og d. i Norup 1710, og begr. 20-5-1710 i Vammen, 65 år og 6 måneder. Norup bestod ifølge 1688-matriklen kun af to gårde.

Arbejdsområde:

Slægtsnavnene Agerbæk, Ahlefeldt, Bacher, Bech, Berrig/Berg, Bloch, Boethius, Buhmann, Buus, Dalsgaard, Dönnich, Fasterling, Felthusen, Ficher, Færch, Hundevadt, Ising, Juul,

Kiel, Kjær, Kjærsgaard, Libbert, Lund, Lütken, Mauritius, Meiger, Nørgaard, Samsing, Schytte, Sigvardt, Skotte, Strømfeldt, Valeur, Vinther/Winther, Vedel, Weise/Weyse, Wolberts, Aagaard.

Søges:

Diderik Felthus, d. 1671 i Nakskov, g.m. N.N. **Christofferdatter**. Deres børn, døbt i Nakskov: Kristoffer, f. 1654, Karen, f. 1656, Karl, f. 1659 og Jens, f. 1665. Konens søster Karen **Christoffersdatter**, g.1.m. rådmænd Willum **Hansen**, g.2.m. rådmænd Peter **Hansen**, Nakskov. Diderik Felthus må ikke forveksles med Diderich **Christensen Felthusen**, f. 1641 i Aalborg, g.m. Abel **Eriksdatter**, som i 1675 arvede Bremersvold i Errindlev s., Maribo a. efter sin farbror, stadshauptmand Frederik **Thuresen**.

Silke- og lærredskræmmer Johan **Ising**, ældste ved Sankt Petri tyske menighed i København, d. 1706, g.m. Catharine **Dönnich**. Silke- og klædekræmmer Christian Bendix **Ottesen**, d. 1711, g.m. N.N. **Ising**, d. 1709.

Johan **Johansen Sigvard**, f. ca. 1688, d. 1760 i Hunseby s., g.1.m. Anne **Eriksdatter**, d. før 1737, g.2.m. Judithe Augusta **Berrig**, f. ca. 1720, d. 1810 i Nakskov.

Forvalter på Knuthenlund, Hunseby s., Maribo a., Bernt **Johansen Sigvard**, f. ca. 1687, d. 1739 i Stokkemærke s., Maribo a.

198

Young, Joan
638 O'Quinn Spur Road
Colfax, LA 71417, U.S.A.

Tlf. 00 1 318 627-3752
Fax 00 1 318 627-3962
E-mail: leeyoung@iamerica.net

Min bedstefar, Thorvald Jens **Christoffersen**, f. 11.8.1872 i København, rejste til Canada – muligvis med Thingvalla – omkr. 1900. Han var farmer i New Denmark, New Brunswick.

Skriv venligst på engelsk.

199

Ørhøj, Kaj
Lammegade 7
4000 Roskilde

Tlf. 46 36 12 10
E-mail: kajgenea@post4.tele.dk

Arbejdsområde:

Roskilde a.: Borup, Dåstrup, Ejby, Gadstrup, Højelse, Kimmerslev, Nørre Dalby, Rorup, Syv, Ølsemagle, Ørsted, Fløng, Glim, Gundsømagle, Herslev, Himmelev, Hvedstrup, Jyllinge, Kirkerup, Kornerup, Roskilde Domsogn, Sankt Hans hospital, Sankt Ib, Sankt Jørgensbjerg, Svogerslev, Vor Frue, Ågerup, Greve, Havdrup, Jersie, Karlslunde, Karlstrup, Kildebrønde, Reerslev, Skensved, Snoldelev, Solrød, Tune, Vindinge, Allerslev, Gershøj, Gevinge, Hvalsø, Hyllinge, Kisserup, Lyndby, Osted, Rye, Sonnerup, Sæby, Særløse og Såby.

200

Øskov, Birgit
Rolighedsvej 56
9400 Nørresundby

Tlf. 98 17 63 76
E-mail: bojen@daks.dk

Søges:

Lilly Gerda **Pedersen**, f. 1923 i Herning, datter af Carl Gustaf **Pedersen** og Kristine.

Caroline **Winkelmann**, g.m. Jens **Lou**. Deres datter Ane Kristine Frederikke **Lou**, f. 1840 i Sakskøbing, d. 1868 i Nykøbing Falster.

Johann Berendt **Wefferling**, f. 1781, d. 1825 i Horsens, g.m. Johanne Margrethe **Pedersdatter**, 1807 i Horsens.

Arbejdsområde:

Uldum og Løsning i Vejle a. samt Søften i Århus a.

Se også Speciel afdeling, nr. 226.

201

Østerbye, Jan Løve
Carl Niensensvej 11
8000 Århus C

Tlf. 86 11 31 01
E-mail: bye@kmd.dk

Arbejdsområde:

Slægtsnavnene **Bathum**, **Flach**, **Mehl**, **Rosenstand**, **Østerbye** (Assens). Skødstrup s., Randers a. Tysnes, Hordaland fylke, Norge.

Søges:

Assens: Familien **Østerbye** spredte sig ud over Fyn og derfra til mange andre dele af landet. Var bagermester Poul **Hansen Bolt** (ca. 1741-1811), f. i Holsten, i familie med de andre **Bolt**'er i Assens? Skødstrup s., Randers a. Ægtefællerne til: gårdmand i Segalt Niels **Pedersen Molbo** (ca. 1720-78), gårdmand i Skødstrup Jens (**Christensen**) **Madsen** (ca. 1657-1740) og hans søn, gårdmand i Skødstrup Christen (**Jensen**) **Madsen** (ca. 1702-57).

202

Østerkryger, Marianne
Ved Lindelund 168
2605 Brøndby

Tlf. 36 47 27 05
E-mail: lmkryger@image.dk

Arbejdsområde:

Slægten **Holm** med slægtsforbindelserne **Abell**, **Bohr**, **Buhl**, **Cantor**, **Dencker**, **Djørup**, **Fielderup**, **Franck**, **Garlin**, **Holm**, **Ingerslev**, **Jensen**, **Meyer**, **Nebelong**, **Nørlund**, **Oh-**

meyer, Rothe, Schäfer, Terpager, West. Slægten Jensen med slægtsforbindelserne Andersdatter, Bengtson, Biørneland, Blakkestad, Bjørneland, Gynth, Halvorsdatter, Jensen, Johansen, Simonsdatter, Sørensen. Slægten Schalburg med slægtsforbindelserne Aller, Knudsen, Schalburg, Schlegel. Slægten Ingerslev med slægtsforbindelserne Abell, Ingerslev, Holm, Stampe, Testrup, Mule, Mumme, Moht.

Søges:

Efterkommere af Ulysus Theodor Christian Holm, f. 31.12.1842 i Venø, g. 1884 (hvor?) m. Emma Lausine Rasmussen, f. 13.9.1858 i København. To kendte børn, begge f. i København. Slægtsforbindelsen mellem exam.jur. Peter Fielderup Abell, f. ca. 1796, d. 29.11.1867 i Hornsyld, g.m. Kathrine Preen Wolter, døbt 1.1.1798 i Horsens, og Peter Fielderup Abell, f. 28.03.1872 i Stenderup s., Vejle a., søn af Johan Abell og Gitte Kirkegaard. Aner til Agnes Johansen, f. 16.10.1873 i Baaderbæk, Flade s., d. 7.1.1941 i Frederikshavn, datter af skipper Jens Christian Johansen og Henriette Karoline Skou.

Christen Andersen Holms fødsel. Ved hans søns dåb (Viborg Gråbrødre 12.11.1758) kaldes han Christen Andersen Kudsk. Bekræftelse på at Christen Andersen Holm har udtaget borgerbrev, evt. under navnet Christen Andersen Holm, Christen Andersen Kudsk, Christen Kudsk ell.lign. Han står nævnt under sin søn Niels Christensen Holm i Wibergs præstehistorie som borger og skræddermester i Viborg.

Se også Speciel afdeling, nr. 227.

203

Aaberg, Anni
Bøgevangen 28
9330 Dronninglund

Tlf. 98 84 18 90
E-mail: a.j.aaberg@mail.tele.dk

Søges:

Christen Jungersen, f. ca. 1745 (hvor?), d. 6. april 1821 i Koldkær, Hals s., Aalborg a. G.1.m. Anna Larsdatter, g.2. 1807 m. Malene Ovesdatter, g.3. 1813 m. Ane Marie Pedersdatter, f. 21. maj 1787 i Elling s., Hjørring a., d. (hvornår?). Efterkommere efter Jens Svendsen, f. juli 1795 i Aagaard, Ørum s., Hjørring a., d. 2. april 1833 i Hallund s., Hjørring a. G.m. Else Margrethe Marie Anne Laursdatter, f. 29. juni 1798 i Røgelhede, Hellevad s., Hjørring a., d. 4. juni 1836 i Hallund s., Hjørring a. De boede i Ørum s., Hjørring a., Sulsted s., Aalborg a. og Hallund s., Hjørring a. Efterkommere efter Laust Severin Jensen, f. 27. maj 1827 i Hallund s., Hjørring a. og Sophie Christensdatter, f. 28. oktober 1832 i Tolstrup s., Hjørring a. De boede Øster Hjermitslev, Tolstrup s., Hjørring a. Mette Marie Nielsdatter, f. 6. oktober 1797 i Alsted s., Thisted s., d. 4. november 1847 i Alsted s., Thisted a. G. 29. december 1816 i Alsted s., Thisted a. m. Niels Thomasen, f. 29. maj 1793 i Alsted s., Thisted a., d. 14. februar 1838 i Alsted s., Thisted a. Slægten Frevert i Danmark, udvandret fra Lippe-Detmoldt, Tyskland.

Søges:

Morten **Christensen**, f. ca. 1710. Han overtog 1749 gården Ørnhoved i Tjørring s., Ringkøbing a. efter sin bror Jens. Han solgte gården igen i 1756 (se »Trap Danmark«). Herefter flyttede han sandsynligvis til Ikast s., Ringkøbing a. Han kaldes henholdsvis Morten **Ørnhoved**, Morten **Bundgaard** og ved sin d. 11. nov. 1801 i Vejrum s., Ringkøbing a. Morten **Christensen**. Hans **Christensen Bloch**, f. ca. 1735 (hvor?). Ifølge »Viborg Bys Borgerbog 1713-1860« er han f. på Kjærgårdsholm gods. Det må være i Håsum s., Viborg a. Ved FT 1787 bor han i Viborg Søndresogn, hvor han ernærer sig som daglejer og er 52 år. D. 27. marts 1823 i Løvelbro, Pederstrup s., Viborg a. G. (hvornår?) m. jordemoder Anne Cathrine **Nicolaisdatter Hiardemaal**, døbt 18. marts 1740 i Junget s., Viborg a., d. 22. februar 1813 i Viborg Søndresogn.

Forældre til gårdejer og handelsmand Christen **Jensen** i Øster Noe, Hee s., Ringkøbing a., f. ca. 1763 i Stadil s., Ringkøbing a., d. 25. februar 1840 i Hee s., Ringkøbing s. G.m. Mette Kirstine **Christensdatter**.

Slægten **Salling** i Vejrum s., Ringkøbing a. i 1700-tallet. I den sammenhæng optræder også navnet **Henningsen**.

Søges:

Jesper **Nielsen**, søn af husmand Hans **Nielsen** og Johanne Kathrine **Jespersen**, f. 1859 i Fjølstervang, Vorgod s., Ringkøbing a. G. 1/12-1881 i Vorgod kirke m. Ane Margrethe **Andersen**, f. 1859 i Estvad. Børn: Johanne Cathrine **Nielsen**, f. 1884 i Fjølstervang, døbt 18/5-1884 i Vorgod kirke, konf. 17/4-1898 sst. Johanne Christine **Nielsen**, døbt 19/9-1897 i Vorgod kirke. Hans **Nielsen**, døbt 19/11-1899 i Fjølstervang kirke. Navneforandring til **Lindskjold** i 1923. Jens **Baubæk Nielsen**, døbt. 18/5 1902 i Fjølstervang kirke. Navneforandring til **Lindskjold** i 1923.

Speciel afdeling

206 Andersen, Mads
Augustenborggade 23 D, 8.tv.
8000 Århus C

Tlf. 86 14 56 18

Haves:

Nissum fjord i Ringkøbing a. omkranset af Sønder Nissum, Staby, Ulfborg, Gørding og Bøvling sogne. Nissum fjords udtørring, især perioden 1868-80, ved hvilken der var beskæftiget mange hundrede mennesker. Ved to drukneulykker i 1872 omkom ni personer. Den 26. april forliste en båd under sejlads mellem Torsminde og Felsted Odde, og alle seks om bord druknede og den 12. november forulykkede de sidste tre på fjorden. Ulykkerne er sparsomt oplyste. I Ringkjøbing Amts Avis er fundet nogle få linier. Arbejdet var igangsat af det engelsk ejede aktieselskab Nissum Fjord Company Limited i London, hvis fuldmægtig, Chevalier P. de Colquhoun, havde bopæl i Lemvig. Arbejdet var planlagt af civilingeniør Carl G. Bruun og i entreprise af Glæsner & Andersen, København (Niels Andersen, entreprenør, politiker, 1835-1911?), med Thomsen og senere også L.J. Nielsen og Petersen som entreprenører.

Ved ulykken den 26. april 1872 omkom ungarl Christen Jeppesen Søe, 35^{1/2} år, f. i Tim s., Ringkøbing a., ungarl Johan Martin Pedersen Kjærgaard, 27^{1/2} år, f. i Husby s., Ringkøbing a., indsidder Christian Henriksen, 32 år, f. i Stadil s., Ringkøbing a., husmand Hans Ingvart Henriksen, 28 år, f. i Stadil s., Ringkøbing a., indsidder, arbejdsmand Svenning Lauridsen, Torsminde, 47 år, f. i Sønder Bork s., Ringkøbing a. og arbejdsformand ved inddæmningen Jens Peder Overby, 40 år, hjemmehørende i Em s., Hjørring a., f. i Holstebro.

Ved ulykken den 14. november 1872 omkom ugift Hans Andersen, 28 år, f. i Bække s., Ribe a., Poul Jørgensen, 38 år, ugift formand for en arbejderafdeling, f. i Vive s., Aalborg a. og endelig en person, hvis navn endnu ikke er fundet i noget register (skifte/begravelse). Ifølge Ringkjøbing Amts Avis 23. november 1872: »Den anden er en sjællænder«.

Søges:

Alle oplysninger/omtale i trykte materialer, erindringer, breve, tegninger, foto og andet der måtte være bevaret. Indkommet materiale doneres til Egnshistorisk Studieceter, Ulfborg-Vemb Kommune.

207

Balle sogns lokalhistoriske Forening
v/Vagn Lihn Kristensen
Anemonevej 7
8600 Silkeborg

Tlf. 86 82 49 65
Email: lihn@post10.tele.dk

Haves:

Oplysninger om ejendomme i Balle s., Viborg a. Vi tilbyder opslag i kirkebøger, folketællinger og realregistre uden betaling. Send os dit skriftlige materiale og frankeret svar kuvert.

208

Buch-Jepsen, Anders
Hunderosevej 9
8541 Skødstrup

E-mail: abuchjepsen@mail.tele.dk

Søges:

Kontakt til alle slægtsforskere som arbejder med slægtsnavnene **Buch, Buck, Bukh, Buk, Bok, Buxenius** el.lign. Tanken er, at vi kan lave et **Buch**-netværk, hvis formål kan være at få et overblik over de forskellige grene, at koordinere forskningen i eventuelle fælles aner samt udveksle relevante oplysninger, kilder og strays. Om man har få eller mange forbindelser til navnet **Buch** er underordnet.

Se også Almindelig afdeling, nr. 25.

209

Christiansen, Jørgen
Søvangs Allé 3, Hareskov
3500 Værløse

Tlf. 44 98 84 12

Jeg er i besiddelse af et emblem, som jeg mener stammer fra min farfar, men trods henvendelse på biblioteker, Nationalmuseet, fagbevægelsens arkiver og et par forretninger specialiseret i gamle emblemer er det ikke lykkedes mig at få det identificeret. Emblemet er ovalt, det har egeløv rundt indvendigt i kanten, øverst står der FM og KB (hvor M og B er mindre end F og K), nedenunder er der to hænder der holder i hinanden, derunder igen 2. MAI og endelig nederst 1886.

Se også Almindelig afdeling, nr. 36.

210

Christiansen, Kirsten Rita
Rishave Park 6, Esrum
3230 Græsted

Søges:

Hjælp til at »oversætte« min tipoldefars dagbog fra 1848(49) om 1. slesvigske krig, også kaldet Treårskrigen. Meget er »oversat«, men der mangler stadigvæk en del, bl.a. de to sidste vers af en sang (Dengang jeg drog afsted).

Ønskes: Oplysninger om 3. jægerkorps, 2. kompagni, der drog ud fra Nyborg den 27. marts 1848. De kom hjem igen den 8. september 1849.

211

Dencker, Laila Irene
Ahornvej 17
4390 Vipperød

Tlf. 59 18 20 63
E-mail: laila.dencker@mail.tele.dk

Søges:

Oplysninger om Verninge kro i perioden 1816-1871. Min tiptipoldefar Hans Jochum **Dencker** fik skøde på kroen 24/7 1816 og ejede den indtil sin tidlige død 18/3 1823. Den 29/12 1846 fik hans søn – og min tipoldefar – Peter Henrik **Dencker** skøde på kroen, som han beholdt til 1871, hvor han flyttede til Odense. Her fik han 24/9 1873 borgerskab som høker med ret til brændevinsudskænkning i Claragade 5, Odense. Denne ret beholdt han indtil 20/1 1875, hvorefter jeg har tabt sporet af ham. Også gamle fotografier og tegninger af Verninge kro har interesse. Endvidere er jeg interesseret i gamle fotografier fra ca. 1900-10 af Odense fattiggård i Vindegade 53.

Se også Almindelig afdeling, nr. 40 og HFH-marked, nr. 229.

212

Ernst, Leif Rudi
Revlingbakken 32
9000 Aalborg

Tlf. 98 18 69 81

Haves og søges:

Danske i Det vilde Vesten ca. 1850-1900. Danske, der gjorde tjeneste i den amerikanske hær i perioden ca. 1830-90 (De amerikansk-mexicanske krige 1836 og 1846-47, Borgerkrigen 1861-65 og Indianerkrigene ca. 1860-90).

Se også Almindelig afdeling, nr. 46.

213

Hesselgren, Kurt
Rolf Krakesvej 21
3600 Frederikssund

Tlf. 47 31 09 27
E-mail: hesselgr@post3.tele.dk

Søges:

Efterkommere efter Christian **Muus**, døbt 30/9 1694 i Tornby, d. 26/12 1751 i Vidstrup. Han blev omkr. 1720 dømt til døden for mord på sin første hustru Karen **Nielsdatter**, men blev frikendt ved højere retsinstans. Sammen kunne vi måske bekoste transskribering af de meget omfattende retsreferater.

214

Jensen, Ole H.
Kløvermarken 3
6430 Nordborg

Tlf. 74 45 02 35
E-mail: ohj@adr.dk

Edb til slægtsforskning. Jeg anvender BK5W (Windows) og til tekstbehandling MS Word og DSI-System.

Rakkere og natmænd i Vendsyssel. Jeg er begyndt at samle oplysninger om disse mennesker i det meste af Jylland for senere at lave en database over dem.

Se også Almindelig afdeling, nr. 90.

215

Jørgensen, Githe Gry
Mandøvej 9
4200 Slagelse

Tlf. 58 53 03 81
E-mail: githe.gry@get2net.dk

Søges:

Oplysninger om et fynsk tuberkulosesanatorium i 1919. Anna Hansigne Margrete **Nielsen**, f. 1890 i Lyngø s., Sorø a., g. 1912 sst. m. Christian Frederik **Hansen**. Hun døde af TB på Fyn i 1919. Jeg har et billede af gravstenen hvor der står Hansigne **Hansen** 1890-1919.

En stor del af mine aner er f. i Tersløse s., Holbæk a. Derfor forsøger jeg at oprette en database over folk, der har boet i sognet. Hvis du i din slægtsforskning er stødt på personer med tilknytning til Tersløse s., vil jeg blive meget glad for at høre nærmere fra dig. Jeg kunne måske også hjælpe dig!

Se også Almindelig afdeling, nr. 96 og HFH-marked, nr. 237.

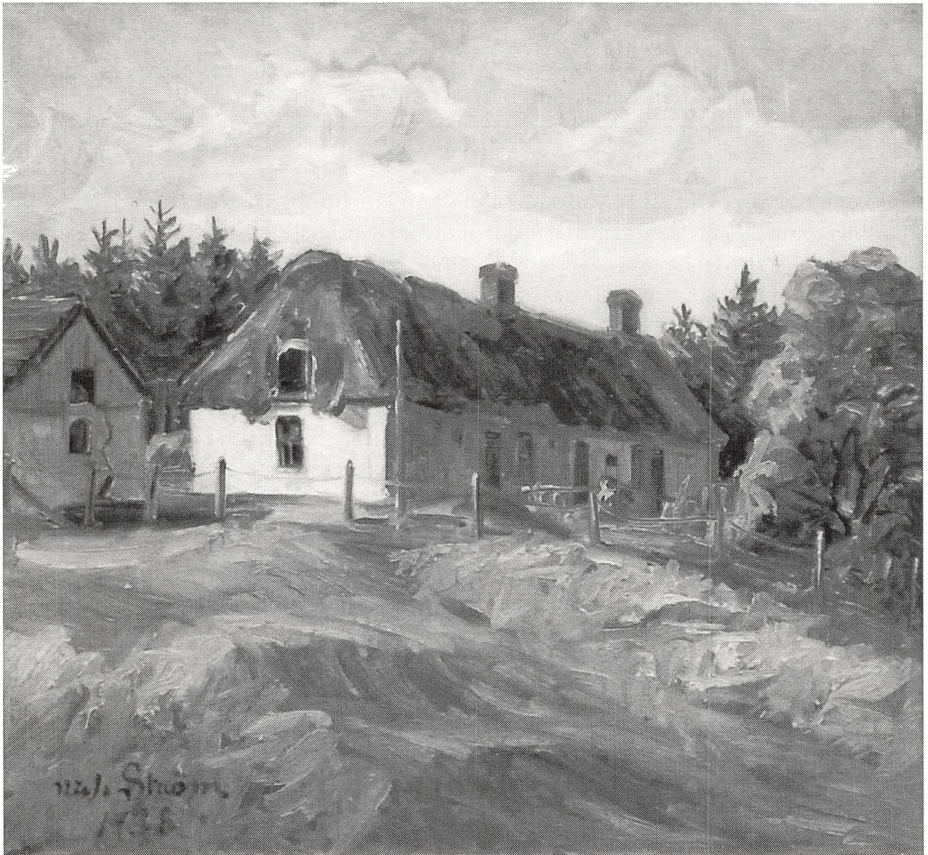

Kampstenshuset i Moselund, Engesvang sogn. Maleri af Niels Strøm, 1938.

216

Kristensen, Vagn Lihn
Anemonevej 7
8600 Silkeborg

Tlf. 86 82 49 65
E-mail: lihn@post10.tele.dk

Oplysninger om kunstmaleren Niels **Strøm**, f. 1881 i Sall s., Viborg a., d. 1949 i København. Jeg er ikke interesseret i at købe/sælge, men udelukkende i at indsamle materiale om hans virke og komplettere en fortegnelse over hans mange malerier.

Se også Almindelig afdeling, nr. 106.

217 Marquardsen, Tove
M. Kabelvej 62, Lønstrup
9800 Hjørring

Tlf./fax 98 96 01 27
E-mail: 21maarup@post8.tele.dk

Søges:

Oplysninger om skudehandelen mellem Sørlandet og Vestkysten af Vendsyssel, specielt området omkr. Lønstrup.

Se også Almindelig afdeling, nr. 126.

218 Nielsen, H.C.
Udbygade 2
2200 København N

Tlf. 35 35 94 76
Tlf. 47 52 06 98
E-mail: hchrnielsen@mail.tele.dk

Søges:

Personer der ikke længere findes i deres fødesogn. Jeg registrerer samtlige personer på følgende fiskelejer i Tikøb og Egebæksvang sogne: Ellekilde, Boerne, Ålsgårde og Hornbæk indtil 1813 og Espergærde, Skotterup og Snekkersten frem til år 1900. Asminderød og Humlebæk sogne: Humlebæk og Sletten indtil 1900. Jeg har registreret 8-9000 personer, men nogle forsvinder for mig, så jeg vil være glad for oplysninger fra andre der støder på dem. Jeg hjælper gerne med opslag fra mit indtastede materiale.

219 Olander, Morten Stege
Nordvej 29, 3.th.
3000 Helsingør

Tlf. 49 22 68 32
E-mail: olander@post.tele.dk
Website: home0.inet.tele.dk/olander

Arbejdsområde:

Vonsild s. i perioden 1708-26, hvor kirkebogen mangler, Svend Tingleff og jeg arbejder på en opsamling af alle personoplysninger i denne periode. Har du kendskab til personer i det nævnte tidsrum (døbte, trolovede, viede og begravede), vil vi være aldeles taknemmelige, hvis du vil bidrage med oplysninger. Endvidere personer der er »af/i/fra Vonsild«, måske i forbindelse med en begravelse eller som faddere/forlovere eller andet i andre sogne. Immigranter og emigranter – hvor kommer de fra, og hvor flyttede de hen? Læs mere på min website under »Vonsild Kirkebøger«.

Se også Almindelig afdeling, nr. 153 og HFH-marked, nr. 246.

220

Olsen, Leif Thor
Dronningholmsvej 45
5700 Svendborg

Tlf. 62 21 39 29
E-mail: leif@thorolsen.dk

Søges:

Efterslægt efter Maren **Larsdatter**, f. 1763 i Sædder s., Præstø a., d. 1825 sst., g.m. Niels **Christophersen**, f. 1761 sst., d. 1816 sst. Maren **Larsdatter** er stammomter til en stor slægt med øjensygdommen zonulær cataract (lagstær).

Se også Almindelig afdeling, nr. 156.

221

Overgaard, Birte
Tyttebærvej 3
9560 Hadsund

Tlf. 98 57 29 65

Søges:

Ved et besøg i Ratzeburg sommeren 1999 fandt jeg ud af, at min tipoldefars far i kirkebogen – ved min tipoldefars dåb i Lebrade kirke 1814 – var tituleret »holländer«. Jeg spurgte, hvad det betød og fik at vide, at det betød mejerist. Senere har jeg fundet ud af, at disse mejerister/hollændere, kom til Nordtyskland som følge af Trediveårskrigen (1618-48). Min tipoldefar blev g. i Asmild kirke, Viborg a. 1843. Der er skrevet en del om kartoffeltyskere og polske roepiger, men er der skrevet noget om hollændere/mejerister, der i begyndelsen af 1800-tallet kom til de danske herregårde og der oparbejdede en rentabel mejeridrift, indtil andelsbevægelsen overtog denne? Min tipoldefar, der blev g. i Asmild kirke 1843, hed Joacim Friedrich Ferdinand **Behrens**. Konen hed Christine Dorothea Magdalene **Sander**, og var f. 1820 i Eichhorst eller Lühhorst. Også hun var mejeriud-dannet.

222

Paikin, Elsebeth
Kildevænget 37
2100 København Ø

Tlf./fax 39 27 24 33
E-mail: elsebeth@paikin.dk

Arbejdsområde:

Til en multimedia-præsentation af dansk-jødisk historie til det kommende Dansk Jødiske Museum (planlagt åbnet 2001) arbejder jeg med indtastning af de eksisterende jødiske genealogier (som ikke længere er omfattet af ophavsretsloven!) samt historisk kildemateriale vedrørende jødisk historie.

Søges:

I forbindelse med den ovennævnte multimedia-præsentation: Er der er nogle, der har jødiske aner, eller som har indtastet jødiske genealogier i deres slægtsforskningsprogram? I givet fald vil Dansk Jødisk Museum være taknemmelig, hvis en GedCom-fil heraf måtte blive stillet til rådighed for multimedia-præsentationen. Det skal understreges, at der i denne ikke medtages oplysninger om nulevende personer, ligesom arkivlovens tilgængelighedsregler i øvrigt vil blive overholdt. Oplysninger om omtale af jøder i tingbøger, årbøger eller lignende modtages med tak.

Oplysninger om skomager Johann Daniel **Kunofsky**, g. 12. maj 1805 i Garnisons s. (tyiske menighed) i København m. Elisabeth **Jensdatter**. Jeg har ikke kunnet finde oplysninger om hans familie eller efterkommere andre steder og vil være taknemmelig for enhver hjælp.

223 Sloth, Rita og Niels
Lodager 24
2620 Albertslund

Tlf. 43 64 25 81

Søges:

Oplysninger om »Kongens silkespinderi« i København, specielt ledende personer. Endvidere om »Vaccinationsanstalten i København«, specielt forstander, regimentskirurg **Stebus**, der i hvert fald vaccinerede i 1811.

Se også Almindelig afdeling, nr. 179.

224 Stahnke, Ann
Åbrinken 175
2830 Virum

Tlf. 45 85 18 13
E-mail: ann.stahnke@post.tele.dk

Haves:

Jeg hjælper gerne med oplysninger om personer på Samsø, da jeg har registre til folketællingerne 1787-1890, kirkebøgerne 1700-1914, skifter og skøder indtil ca. 1856, til- og afgangslister, diverse søruller osv. Det meste findes på disketter (WordPerfect 6.1).

Søges:

Der var engang en konge som havde et land, man kaldte Danmark, og kongen hed Christian IV. For at beskytte og føre krig, købte kongen soldater og befalingsmænd til at gøre tjeneste i den danske hær fra andre landes hære. Kongen købte bl.a. en officer ved navn **Andreas Wilcken** og ansatte ham til at gøre tjeneste på Øsel. Kongen er så tilfreds med **Andreas Wilcken**, at han forærer og giver ham skøde på en gård på Slotsholmen i København i juni 1658. I vinteren 1658/59 belejrede svenskerne København, og da opfandt **Andreas Wilcken** til Københavns forsvar »landminer«. Herefter bærer **Andreas Wilcken** i sit segl en vildmand med kølle og en over en hjelm oprejst hest. Dette segl videreføres til sønnen **Christian Wilcken**, som også kommer i dansk tjeneste i 1674 som reformeret løjtnant til hest. Han bliver landsat i Skåne i 1676 som kaptajn ved Trops dragoner, såret og fanget af svenskerne ved Fyllebro ved Halmstad og indsat i fæstningen Engelholm. Han skriver til kong Christian V, at han nu er kommet sig af sit skud og at hans hustru er hos ham, og beder om at blive udvekslet. Han bliver i maj 1677 overført fra den svenske lejr ved Møllerød og ansat i dansk tjeneste igen, ved prins Christian's regiment i juni 1677 ved Malmø belejring. Mister den højre arm ved svenskernes udfald fra Malmø 18-6-1677, major og kommandant på Gottorp 5-8-1684, oberstløjtnant og kommandant i Fredericia 23-11-1689 osv. Men 20-7-1688 bliver **Christian Wilcken** adlet på Riddarhuset i Stockholm af den svenske konge Carl XI, under navnet **Christian von Wilckenschildt** under nr. 1135. Den sidstfødte søn **Hermann Wilckenschildt** er soldat i Wüttenbergs regiment som i 1730'erne er indkvarteret i Aabenraa. I 1738 bliver han som soldat g.m. en snedkermesters datter i Aabenraa, og da han selv er snedker, nedsætter han sig som snedkermester med kongens tilladelse efter udstået soldatertid i Aabenraa osv. Hvem kan hjælpe med at skrive historien (ingen slægtsforskning). Jeg har kendskab til ca. ti slægtsforskere og Riddarhusets, som har forsket i slægten, men ingen har skrevet den rigtige historie endnu. Jeg har næsten alt i bilag, også fra mit besøg på Riddarhuset og Riksarkivet i Stockholm.

Grundtvigianske kvinders emblem: sølvpile til håret samt sort fløjlsband. Se HFH 1999, nr. 252.

Se også Almindelig afdeling, nr. 200.

227

Østerkryger, Marianne
Ved Lindelund 168
2605 Brøndby

Tlf. 36 47 27 05
E-mail: lmkryger@image.dk

Søges:

Hjælp til oversættelse af tre latinske ansøgninger. Hjælp til opslag på Viborg landsarkiv.

Se også Almindelig afdeling, nr. 202.

HFH-marked

228

Bendtsen, Poul Emil
Mathiesensvej 24
4220 Korsør

Tlf. 58 37 28 01
E-mail: poulemil@get2net.dk

I maj 2000 har jeg på eget forlag udgivet: »Trudsø. En slægt med rod i den nordlige del af Hardsyssel. Forslægt og efterslægt til Jens **Christensen Smed** og Ane Kirstine **Jensdatter Trudsø**. Fra Trudsø i Gimsing sogn, Hjerme herred, Ringkøbing amt«. 275 sider. Med ISBN-nummer. Pris 425 kr. inkl. porto.

Se også Almindelig afdeling, nr. 14.

229

Dencker, Laila Irene
Ahornvej 17
4390 Vipperød

Tlf. 59 18 20 63
E-mail: laila.dencker@mail.tele.dk

Købes:

Mikrofiche-læseapparat.

Skivebogen. Historisk Aarboeg for Skive og Omegn 1909-85, 1988-91.

Jørgen Friis: Slægten **Simonsen** fra Rugaard. 1958.

R.W. Bauer: Calender for Aarene fra 601 til 2200 efter Christi Fødsel. 1868, genoptrykt 1993.

Christen Jensen: Nørlems Historie. 1918.

Jens Kr. Larsen: **Gosti**-slægten og de slægter den mødes med.

Svend Laustsen: Børnene fra Vejlgård. 1997.

John Møller m.fl.: Historiske oplysninger om Vervinges sogn, Brylle sogn og Tommerup sogn.

Niels Aage Nørgaard: Slægterne fra Ebbesgaard i Nørlem, Lem sogn, Viborg amt.

N. Rasmussen Søkilde: Trolleborgegnen og dens Beboere igjennem 250 Aar. 1999.

Søren Sloth Carlsen: Hornslet by og sogn. 1977.

Jeppe Aakjær: Af min Hjemstavns Saga. 1919.

Se også Almindelig afdeling, nr. 40 og Speciel afdeling, nr. 211.

Bøger sælges:

Bent Torben Holm: Holstebro for 200 Aar siden. Uddrag af Erik Pontoppidans »Den danske Atlas«, Bd. 5. 1964. 23 sider. 2 ekspl. à 25 kr. (det ene ekspl. er nr. 48 af 600)

Holger Nielsen og Henning Skov: Peter **Wilken Heiberg**. Et hundredårsminde. 1978. 63 sider. 30 kr. (ekspl. er nr. 28 af 300). P.W. **Heiberg** (1840-1920), læge i Thisted og Viborg. St. St. Blicher: Viborg Amt. 1839. (Genoptryk). 1973. 227 sider. 50 kr.

H.E. Sørensen: Rømøs historie. 1977. 272 sider. 75 kr.

Morten Borup (udg.): Breve fra og til Meir **Goldschmidt** 1853-85. Bd. 2-3 af 3 bind. 1963. 75 kr.

Morten Borup (udg.): Meir **Goldschmidt**s breve til hans familie 1843-87. 2 bind. 1964. 80 kr.

Laurids Jensen-Huus: Mindebog fra Heden. Minder og Oplevelser gennem 60 Aar. 1944. 129 sider. 15 kr. (Handler om Sønder Omme s.)

Emil Steenvinkel: Hjemliv og Trosliv. Mindeblade fra Guds Riges Vaartid i Danmark. Bd. 1, 7, 16 af 20 bd. 1932-56. 60 kr. (De tre bind omtaler bl.a. Ørsløv, Thyholm, Hammerum, Lemvig, Sæby, Lem, Bording, Aulum, Ullits, Mammen, Holstebro, Kvislemark, Ulfborg, Præstø, Nyborg, Sunds, Hørsted, Sønderhå, Karby, Thy og Mors)

Århus-Årbog 1981. 191 sider. 35 kr.

Troels G. Jørgensen: En familieskildring. A.D. **Jørgensen** som stamfader. 81 sider. 30 kr. (A.D. Jørgensens bedstefar stammede fra Flensburg)

J.C. Hansen: Christen **Hansen** og Ingeborg **Jensdatter**. En Slægtshistorie. 1942. 119 sider. 60 kr. (Chr. **Hansen** var ejer af Vinde Vestergård 1851-91, slægtsoplysninger 1650-1940 fra Hindborg, Hjelm mølle, Sevel)

Jens Højris: Et tilbageblik. Særtryk af: Hardsyssels årbog 1957. 34 sider. 35 kr. (Gården Højris, Smøllerup s., Tastum, Sevel, Fly, Vridsted, Sjørup, Resen og Handbjerg sogne)

Johs. **Bilde**: Min livsvandring fra Djursland og retur. En forhenværende hjorddrengs forunderlige oplevelser på sin vandring gennem livet i 4 snese år. 1956. 78 sider. 40 kr.

Anna William Rasmussen: Hollænderbyen og Store Magleby Kirke. 1968. 209 sider. 80 kr.

C.N. **Hauge**: Erindringer 1870-1924. 1937. 252 sider. 70 kr. (**Hauge** stammede fra Fur i Limfjorden)

Danmarks kommunale Forvaltning. Bind 4: Maribo Amt. Præstø Amt. Udg. af Selskabet »Vort Samfund«. 1928. 406 sider. 100 kr.

Slægten **Madsen** fra Aulum sogn. Johannes **Madsen** og Else **Michelsdatter**, forfædre og efterkommere. Udg. af Skandinavisk Slægtsforskning. 1971. 106 sider. 200 kr.

Slægten **Boesen** fra Jordrup s. Jens **Pedersen Boesen** og 1. hustru Ane Marie **Nielsdatter** og 2. hustru Anna **Pedersdatter**. Udg. af Skandinavisk Slægtsforskning. 1975. 136 sider. 200 kr. Alle priser ekskl. porto. Yderligere dubletter sælges. Jeg bytter gerne. Der er endnu en del tilbage, så forhør venligst.

Bøger købes:

Historiske Aarbøger for Thisted amt 1906-14, 1916-22.

Hardsyssels Aarbøger 1913-15, 1917-19, 1933-35

Jul i Thy 1937-38, 1959

Kristen Hvelplund Jensen: Træk af Houen sogns historie, Nørre Horne herred, Ringkøbing amt 1971. 331 sider.

Se også mit indlæg i HFH 1999, nr. 276

231

Enemærke, Bent
Vilh. Becks Vej 71
8260 Viby J.

Tlf. 86 11 69 05
E-mail: byoffset@post2.tele.dk

Bøger sælges:

J.L. Hejgaard: »Helgenæs Sogns Historie«. I årene 1932-1940 håndskrev den tidligere sognerådsformand J.L. Hejgaard bogen, som beskriver den historiske baggrund efter 1660: Byerne på Helgenæs, aftægts- og opholdskontrakter, skolevæsenet, hverdagen på en bondegård omkr. 1870, ejerforhold efter 1700, degne og præsterne på Helgenæs, og så videre ... Kort sagt alt om Helgenæs sogns historie. Bogen er nu renskrevet og trykt, bogen er bibeholdt i J.L. Hejgaards måde at skrive på, intet er rettet. Når sproget og stavemåden er bevaret fra hans tid, er det for at bevare noget af den stemning der er, når man sidder med en ældre tekst i hånden og føler sig tilbage i tiden.

Bogen, som er på 220 A4 sider, kan købes for kr. 179,- inkl. porto. Bogen kan bestilles pr. telefon eller e-mail.

Se også Almindelig afdeling, nr. 45.

232

Grishauge, Peter
Starup Engvej 4
6100 Haderslev

Tlf. 74 53 29 46
E-mail: peter_grishauge@skolenet-syd.dk
Website: www.geocities.com/heartland/meadows/4470/

Bøger sælges:

Peter Grishauge: Gårde og slægter i Klim sogn. 1999. 175 kr. + 25 kr. forsendelse.

Peter Grishauge: Gårde og slægter i V. Thorup sogn. 2000. 175 kr. + 25 kr. forsendelse.

Bøgerne indeholder beskrivelser af gårdene i sognene 1600-2000, illustreret med mange billeder og kort, og bøgerne indeholder desuden beskrivelser over 18 slægter i hver af sognene i perioden 1600-1800.

Se også Almindelig afdeling, nr. 52.

233 Hansen, Egon
Solhøjsvej 10
9210 Aalborg SØ

Tlf. 98 14 04 58
E-mail: nogeh@vip.cybercity.dk

Købes:

Mikrofichekort for Broager, Kliplev, Feldsted og Rinkenæs sogne i Aabenraa a. Hørup s., Sønderborg a.

234 Hansen, Herdis Haugaard
Solhøjsvej 10
9210 Aalborg SØ

Tlf. 98 14 04 58
E-mail: nogeh@vip.cybercity.dk

Købes:

Mikrofichekort for Klim, Torup, Kollerup, Tranum, Vust, Hjortal, Kettrup, Aggersborg og Haverslev sogne i Thisted a. Bjørnsholm, Ranum og Malle sogne i Viborg a., Ødum, Laurbjerg og Hadbjerg sogne i Århus a.

235 Jensen, Tove M.
Kløvermarken 3
6430 Nordborg

Tlf. 74 45 02 35
E-mail: tmj@private.dk

Købes:

Mikrokort for Broager s., Sønderborg a.

Tilbydes:

Opslag i navneregistre til følgende kirkebøger: Dybbøl s., Sønderborg a.: viede 1723, 1739-50, 1754-1900, døde 1739-50, 1754-1900 (papirudgave). Rud s., Århus a.: fødte, viede og døde 1735-1814 (afleveret til Dansk Dataarkiv). Klim s., Thisted a. 1756-1892 (mikrokort). Vust s., Thisted a. 1756-1814 (på mikrokort). Sottrup s., Sønderborg a. 1780-1855 (på mikrokort). Ullerup s., Sønderborg a. 1665-1815 (på mikrokort). Kegnæs

s., Sønderborg a. 1774-1860 (på mikrokort). Opslag besvares kun ved skriftlig henvendelse vedlagt frankeret svarkuvert.

Se også Almindelig afdeling, nr. 92.

236 Juhl, Magne
Rævehøjen 2
8800 Viborg

Tlf. 86 67 13 15
E-mail: vsortmj@vibamt.dk

Bøger købes:

Sønderjyske Aarbøger 1914, 1930, 1932-1936 og 1938-1940.

August F. Schmidt: Brørup Sogns Historie. 1949. 540 sider.

Se også Almindelig afdeling, nr. 95.

237 Jørgensen, Githe Gry
Mandøvej 9
4200 Slagelse

Tlf. 58 53 03 81
E-mail: githe.gry@get2net.dk

Købes eller lånes:

Mikrofiche fra Sorø a.: Pedersborg, Lynge, Vesterbroby, Nordrupøster og Gunderslev sogne. Præstø a.: Næsby, Skelby og Ulse sogne.

Se også Almindelig afdeling, nr. 96 og Speciel afdeling, nr. 215.

238 Jørgensen, Kenneth Vejgaard
Ridderhatten 174, Tornbjerg
5220 Odense SØ

Tlf. 65 93 21 85

Tilbydes:

Slægtsforskning tilbydes. Pris pr. time: kr. 125,- (evt. efter nærmere aftale). Har 18 års erfaring med udarbejdelse af anetavler, heraf ni år som erhvervsslægtsforsker og nu fast kontaktperson på Landsarkivet i Odense.

Bøger sælges:

Anetavle (nyrevideret) for komponisten Carl Nielsen (1865-1931). Pris kr. 100,-.

Se også Almindelig afdeling, nr. 98.

239

Kruckow, Elisa
Vildttoftshegnet 98
5210 Odense NV

Tlf. 66 16 36 39

Tilbydes:

Skal vi hjælpe hinanden? Jeg forsker for dig i Landsarkivet i Odense, du forsker i landsarkiverne i enten København eller Viborg.

Se også Almindelig afdeling, nr. 107.

240

Lehd, Kirsten
Vindingårdparken 3, 1.tv.
7100 Vejle

Tlf. 75 72 70 72

E-mail: lehd@slaegt.dk

Website: www.slaegt.dk

Website: home5.inet.tele.dk/lehd/

Tilbydes:

På mit domæne www.slaegt.dk tilbyder jeg frit at lægge dine oplysninger på, hvis du ikke selv har en hjemmeside, eller ikke har lyst til at lave en. Send mig blot mail eller brev med oplysninger og evt. nogle fotografier. Så laver jeg en side til dig.

Se også Almindelig afdeling, nr. 118.

241

Madsen, Bodil
Kærmindevej 26
4760 Vordingborg

Tlf. 55 37 08 45

E-mail: vigm@vinter.vordingborg.dk

Sælges:

Micro-kort, Slesvigske Folketællinger 1803 for sognene: Ullerup, Dybbøl, Nybøl, Varnæs, Kegnæs, Broager, Kværs, Sottrup, Hellevad, Løjt, Løgum, Ries, Jordkirch, Holebüll, Tingeleff. I alt 7 kort à kr. 8,-.

Bøger sælges:

Huspostil fra 1867, har tilhørt Johann C. **Stöckler** og Sophie M. **Stöckler**, gave til deres guldbryllup 2.12.1869 kr. 100,-

Færgegården – gennem fire hundrede aar – af Holger Munk (Færgegården i Jægerspris) med ded. af forfatteren kr. 100,-

Frederiksværk 1756-1956 Fra kanoner til kedler (omslaget laset) kr. 50,-

100 år Sporveje i København 1863-1963 kr. 25,-

Holsteinsminde gennem 100 aar 1833-1933 kr. 50,-
Fra det gamle Haderslev kr. 50,-
Bro og By – en folkebog om Holstebro kr. 50,-
Dragør – huse mennesker historie og historier kr. 25,-
Glostrup Bogen 1974 kr. 25,-
Rådhuspladsen i Fortid og Nutid kr. 25,-
Byens hus (Roskilde rådhus) 100 år jubilæum kr. 25,-
Roskilde Domkirkes Middelalderlige Bygningshistorie kr. 75,-
Reventlow-Museet Pederstrup kr. 75,-
Liv og lommeuld, Johannes Larsen, Erindringer fra et liv 1915-1990 kr. 50,-
Historisk Forening for Graasten by og egn 1985, 1986 og 1988 pr. stk. 10,-
En del af bøgerne i mine indlæg HFH 1998, nr. 342 og HFH 1999, nr. 258 er ikke solgt.
Priserne er ekskl. porto.

242

Mathiesen, Birthe Ida
Nybrovej 263
2800 Lyngby

Tlf. 45 88 28 08

Bøger sælges:

Signe Prytz: Hanne Warming 1850-1922. Et liv gennem breve. 1987. 171 sider.

Gerda Mundt: Tegnemesterens Efterkommere. En Slægtsbog i fortsættelse af Bromme Mølle. 1940. 164 sider.

Se også Almindelig afdeling, nr. 127.

243

Mulvad, Søren
Historisk Arkiv i Seem Sogn
Varming Vesterby 9
6760 Ribe

Tlf. 75 44 11 77

Bøger sælges:

Til fordel for Historisk Arkiv i Seem Sogn udbydes følgende bøger til salg:

August **Bournonville**: Efterladte skrifter. 1891. 325 sider. 50 kr.

Christensen: Hørsholms Historie. 1878. 200 kr.

Edv. **Genast**: Af en gammel skuespillers erindringer. 1946. 332 sider. 75 kr.

Johanne Louise **Heiberg**: Brevveksling med Andreas Fr. **Krieger**. 1915. 2 bind. 150 kr.

Johanne Louise **Heiberg**: Breve til og fra Johanne Louise **Heiberg**. 1955. 2 bind. 150 kr.

Peter Andreas **Heiberg**: Erindringer. 1830. 75 kr.

Jakob Helms: Ribe Domkirke. 1906. 50 kr.

Poul Lindholm: Landsbyen Dons. 75 kr.
Hugo Matthiesen: Ribe Bys historie 1660-1730. 150 kr.
Kolding Apothek 1585-1885. 1885. 75 kr.
Kolding Kommunale skoler 1792-1892. 1892. 100 kr.
Kampene ved Kolding april 1849. 25 kr.
Molbech: Johannes Ewalds Levnet. 1831. 100 kr.
Søren Mulvad: Seem Sogn i 1000 år. 1997. 150 kr.
Søren Mulvad: Seem Kirkebog 1721-1825. 150 kr.
Sørensen: Sagn og hændelser fra Gram S. 50 kr.
Sørensen: Træk af Gram Sogns Historie. 1963. 200 kr.
Thorsen: Sprogarten på Sejro. 150 kr.
Villads Villadsen: Ribe Domkirke, et motiv i dansk guldalderkunst. 75 kr.
Henrik Callisen: Fysisk medizinske Betragtninger over Kjøbenhavn. 1807-09. 2 bind (650 og 691 sider). Pænt eksemplar. 1500 kr.
Anne-Marie Grønnegaard: Sønderho-Slægter 1630-1987. 3 bind (i alt 1622 sider). 300 kr.

244 Nielsen, Kurt Kermit
Møllevangs Allé 93
8210 Århus V

Tlf. 86 10 60 46

Sælges:

Ekstrakt af samtlige indgåede breve til amtmanden i Skanderborg-Åkjær amter 1661-1799. Ekstrakt af samtlige fæstebreve i Skanderborg Rytterdistrikt 1686-1767. Ekstrakt af samtlige fæstebreve på Frisenborg gods (1688)1719-1807. Ekstrakt af samtlige fæstebreve på Katholm og Stensmark gods 1753-1898. Selvejeres adkomster foreviste ved Ryttergodsets afhændelse. Sagen om Stjær bys salg ved ryttergodsets auktion. Ekstrakt af samtlige bilag i Ribe, Århus, Aalborg og Viborg bispearkiver vedrørende ægteskabsdispensationer. Alt er på diskette, indlæst fra IBM PC Windows 95 MSWORKS 4.0.

Se også Almindelig afdeling, nr. 148.

245 Nørgaard, Gert Ravn
Thorsvej 12, Aal
6840 Oksbøl

Tlf. 75 27 19 15

Bøger sælges:

Kjærgaard Birks tingbøger. Bind 2: Ekstrakter 1640-1655. 1989. 135 sider. – Kjærgaard Birks tingbøger. Bind 3: Ekstrakter 1656-1680. 1988. 90 sider. – Kjærgaard Birks tingbøger. Bind 4.3: Register til ekstrakter 1656-1680. 1988. 59 sider. Samlet 75 kr.

Fra Ribe Amt 1940-1990. 30 kr. stk.

Bogliste over lokal- og personalhistorie til salg i Ribe a. tilsendes frit.

Se også Almindelig afdeling, nr. 152.

246 Olander, Morten Stege
Nordvej 29, 3.th.
3000 Helsingør

Tlf. 49 22 68 32
E-mail: olander@post.tele.dk
Website: home0.inet.tele.dk/olander

Købes:

Vil du sælge dine mikrokort for den sønderjyske landsdel, så giv mig gerne et tilbud.

Se også Almindelig afdeling, nr. 153 og Speciel afdeling, nr. 219.

247 Sørensen, Martin Huusfeldt
Grenåvej 793 H, 1.th., Løgten
8541 Skødstrup

E-mail: mhuusfel@image.dk

Bøger købes:

Thurø's historie. Om huse, skibe, tidligere og nulevende thurinere. Udg. af Thurø lokalhistoriske Forening. 1991-1993. 2 bind.

Navneregister

Bemærk venligst:

- at tallene henviser til indlæggenes numre – *ikke* til sidetal.
- at de 10-12 almindeligste *-sen*-navne *ikke* er medtaget i navneregistret.
- at der ses bort fra præfikser i slægtsnavne (f.eks. *von* og *de*) – von Heinen må således søges under *H*.
- at bogstaverne *V* og *W* er slået sammen.

Mange stavemåder:

Vær opmærksom på at det samme slægtsnavn kan staves på flere måder: *Behrends*, *Berentsen*, *Barentzen*. Pas også på *C*- og *K*-navne: *Clemmensen*, *Klemmensen*.

A

Abell, 202
Abildgaard, 94
Adrian, 161
Agerbæk, 197
Agerholm, 73
Agerlin, 110
Agrie, 122
Ahlefeldt, 16, 197
Ahrentz, 26
Albrechtsen, 22
Alexandersen, 92
Aller, 202
Allertsen, 86
Alrø, 118
Alsing, 62
Amorsen, 40
Amossen, 77
Ancker, 36
Andreasdatter, 82
Andreasen, 16, 17, 40, 54, 184
Andresen, 7, 93
Anthonsen, 45
Appelqvist, 189
Arctander, 94
Arent, 166, 174

Ariidsen, 126
Arnold-Larsen, 7
Aslaksdatter, 126
Asmussen, 7
Augustenborg, 69
Autzen, 151
Axeldatter, 108

B

Bach, 30
Bache, 7
Bacher, 197
Bachmann, 29
Backhausen, 125
Bager, 62, 146
Bagge, 55
Bagger, 62, 139
Baggsgaard, 84
Baglibase, 88
Bahn, 22
Bahnsen, 73
Balle, 112
Ballegaard, 11
Balling, 12
Ballum, 102
Balsby, 148
Balslev, 13, 145

Balslew, 13
Balsløv, 13
Balsløw, 13
Baltzer, 149
Baltzersen, 40, 112
Bandson, 137
Bang, 146
Banzon, 137
Barfod, 166
Barrett, 181
Basse, 10, 45, 93, 119, 150
Bassesky, 79
Bath, 86
Bathum, 201
Battum, 39
Bauer, 102, 186
Baunbæk, 205
Baunsgaard, 40
Bavnhøj, 122
Bay, 6
Beaufein, 3
Bech, 7, 16, 64, 76, 89, 136, 197
Beck, 7, 153
Becker, 76
Behrens, 221
Bend, 138

Bendixen, 17, 119
 Bendtsen, 194
 Bengtson, 202
 Bengtsson, 10
 Benzon, 108
 Berentsdatter, 144
 Berentsen, 144
 Berg, 10, 16, 82, 197
 Bergen, 22
 Bergendorff, 71
 Bergenhammer, 8, 166
 Bergmann, 145
 Bergsøe, 22
 Berkhaan, 76
 Berlème-Nix, 143
 Berner, 20
 Berntsdatter, 131, 144
 Berntsen, 144
 Berrig, 197
 Bertelsdatter, 83
 Bertelsen, 85, 119
 Berth, 22
 Bertilsdatter, 100
 Beyer, 95, 171, 195
 Beyerholm, 95
 Bidsted, 166
 Bierrum, 27
 Bihl, 187
 Bilde, 230
 Bille, 78
 Billenstein, 34
 Bilstrup, 53
 Bing, 15
 Binnichmann, 187
 Birk, 102
 Bisp, 109
 Bisted, 8
 Bitter, 33
 Bjørneland, 202
 Bjerg, 84, 131
 Bjerregaard, 73
 Bjerring, 108
 Bjørn, 17, 148
 Bjørneland, 202
 Bjørnsdatter, 38
 Blakkestad, 202
 Blancheris, 22
 Bless, 108
 Blichfeldt, 12, 20
 Blichwedel, 20
 Blinkenberg, 137
 Bloch, 39, 197, 204
 Boberg, 176
 Bock, 153
 Bodin, 59
 Boesen, 35, 90, 230
 Boethius, 197
 Bohr, 202
 Bok, 208
 Bolt, 201
 Bom, 12
 Bonde, 92, 149
 Bonderup, 92
 Bonniksen, 17
 Borberg, 20
 Borch, 16, 18
 Borchardsen, 22
 Borchgrevink, 22
 Borchhorst, 68
 Borck, 18
 Bormann, 63
 Borresmidt, 181
 Borthig, 22
 Bortvig, 86
 Bortwick, 86
 Borup, 11
 Bournonville, 81, 243
 Boye, 126
 Boyer, 196
 Boyle, 195
 Boysen, 119
 Brabrand, 7, 182
 Bradsgaard, 49
 Brahe, 149, 166
 Brand, 40
 Brandbyge, 148
 Brandt, 20, 187
 Brasch, 180
 Brask, 180
 Braumsted, 159
 Breckling, 108
 Bredgaard, 82
 Brej, 194
 Brekling, 108
 Brendstrup, 166
 Brill, 123
 Bringe, 81
 Brink, 83
 Brockdorff, 166
 Brod, 22
 Brodersdatter, 77
 Brodersen, 22, 157, 160
 Brogaard, 31
 Broholm, 125
 Bromsted, 159
 Bruhn, 17
 Brummer, 146
 Brun, 187
 Brunsvig, 22
 Bruun, 7, 16, 24, 57, 64, 166, 194
 Bruus, 112
 Bryde, 110
 Brüggenmann, 50
 Brylle, 144
 Brülle, 144
 Bryner, 60
 Bröchner, 166
 Brøgger, 10, 65, 122
 Brønderslev, 54
 Buch, 25, 73, 208
 Buck, 208
 Budde, 137
 Buhl, 202
 Buhmann, 197
 Buk, 208
 Bukh, 208
 Bundgaard, 40, 204
 Busborg, 122
 Buus, 197
 Buxenius, 208
 Byschou, 108
 Bækker, 66
 Bælum, 97
 Bærentzen, 82
 Bärthel, 49
 Bødker, 45, 65, 109
 Bøg, 45
 Bøhm, 98, 161
 Bøie, 19
 Bønding, 40

Bønnelycke, 179
Børgesen, 186
Baagøe, 29
Baarstrøm, 85

C

Callesen, 16
Cantor, 202
Cardinatz, 12
Carls, 80
Carlsen, 114
Cassel, 135
Castberg, 149
Chrane, 25
Christiansdatter, 6, 11, 29,
77, 143
Christiansen, 10, 12, 36, 62,
77, 96, 119
Christoffersdatter, 141, 197
Christoffersen, 26, 141, 157,
198
Christophersdatter, 96
Christophersen, 4, 33, 220
Clasen, 29
Clausdatter, 32, 148
Clausen, 26, 50, 82, 128,
159, 174
Clemendsdatter, 24
Cock, 172
Colding, 168
Collier, 180
Conradsdatter, 35
Copi, 187
Copie, 187
Coppo, 187
Cordz, 159
Coridon, 35
Cortsdatter, 33
Cortsen, 26, 183
Costrup, 112
Cramer, 136
Cristgau, 195
Curtius, 136
Cämmerer, 145

D

Dahl, 16, 38, 59, 161

Dal, 39
Dalgaard, 48, 88
Dalsgaard, 40, 197
Dam, 35, 47, 122, 166
Damgaard, 88
Damm, 40
Danielsdatter, 130
Danielsen, 49, 92
Daszkéwicz, 7
Davidsen, 40, 91
Deertz, 119
Degn, 68
Delcomyn, 114
Delicaët, 166
Dencker, 40, 49, 202, 211
Dermann, 146
van Deventer, 22
Dichmann, 73
Didriksdatter, 168
Didriksen, 159
Dienes, 27
Diertz, 119
Dige, 149
Dinesen, 44, 77
Ditmann, 144
Djørup, 202
Dodensig, 105
Domsien, 1
Donnerup, 83
Drachmann, 70
Dreckmeyer, 94
Dreier, 47
Dreisyg, 79
Dreitzig, 79
Drejer, 77, 112, 159
Dresler, 7
Drewsen, 191
Dreyer, 120, 127
Dreisyg, 79
Drumm, 73
Due, 25
Duedal, 11
Dueholm, 103
Duikweiter, 125
Dujardin, 43
Duun, 38, 45
Duurloo, 166

Dyhr, 62, 122
Dyre, 196
Dyrhauge, 7
Dönnich, 197

E

Ebbesen, 90, 92
Edinger, 112
Edvartsdatter, 31
Eilertz, 8
Eisenreich, 136
Eklund, 16
Elkjær, 62
Ellens, 154
Ellerød, 81
Elling, 20, 109
Elmros, 161
Elsborg, 7, 21
Ely, 94
Enemerke, 45
Enemærke, 45
Enevoldsen, 21, 62, 184
Engberg, 145
Engedal, 119
Enghauge, 105
Ereboe, 20
Erichsen, 112, 137, 138
Eriksdatter, 12, 17, 157, 197
Eriksen, 83
Ernst, 46
Ernstsdatter, 57
Erreboe, 20
Eskildsen, 93, 139
Ewald, 243
Evers, 20, 40
von Exter, 94

F

Faber, 54
Fabricius, 82
Fahrendorf, 48
Falck, 60
Falk, 147
Falkman, 7
Farsen, 45
Fast, 45
Fasterling, 197

- Fauerskov, 5
 Feld, 39
 Feldt, 157
 Felthus, 197
 Felthusen, 197
 Fendrich, 146
 Fensteen, 10
 von Ferbern, 166
 Feut, 79
 Ficher, 197
 Fielderup, 202
 Fielstrup, 194
 Filip, 44
 Fink, 103
 Finner, 90
 Fischer, 16, 22, 68, 93, 184
 Fjelstrup, 194
 Fjordbak, 64
 Flach, 201
 Flammelse, 88
 Fly, 65
 Flye, 65
 Flyger, 125
 Fogd, 92
 Foged, 149
 Foit, 79
 Foldager, 186
 Franck, 202
 Frandsdatter, 29, 131
 Frandsen, 119, 131
 Frantzen, 103
 Frederiksdatter, 6, 17, 69
 Frederiksen, 5, 16, 115, 127, 128
 Frevert, 203
 Friderichsdatter, 86, 112
 Friederichsen, 69
 Friederici, 171
 Friis, 73, 108, 122, 145, 172
 Frimodt, 195
 Fritz, 7
 Frost, 84
 Früstück, 19
 Frøsig, 193
 Fuglemose, 29
 Fynbo, 45
 Fürstenau, 94
- Færch, 197
 Færgemand, 45
 Fønss, 50
 Førsterling, 50
 Försterling, 50
 Faarup, 181
- G**
 von Gaarden, 187
 Gade, 49, 122, 128, 168
 Galtrup, 31
 Gamst, 94
 Garby, 7
 Garlin, 202
 Geertsen, 28
 Geesten, 107
 Geisler, 182
 Gejer, 16
 Geleff, 73
 Gelgiesser, 22
 Genast, 243
 Gensen, 79
 Gerløf, 166
 Gerner, 195
 Gertsen, 40
 Gervig, 89
 Giemsøe, 16
 Giertsen, 66
 Giessing, 7
 Gippel, 142
 Giversen, 21
 Giørtz, 20
 Gjedsted, 179
 Gjeldstrup, 161
 Gjerlach, 125
 Gjerløff, 22
 Gjessing, 7
 Gjørup, 50
 Glarbjerg, 97
 Glebe-Møller, 7
 Glud, 170
 Godballe, 48
 Godeshertzog, 94
 Godfredsen, 157
 Godsk, 139
 Godske, 22
 Godtzen, 94
- Goiske, 22
 Goldschmidt, 230
 Goltz, 187
 Gommesen, 25
 Gosti, 40, 229
 Gotschen, 68
 Gottfredsdatter, 82
 Gottfriedsdatter, 27
 Gottorp, 187
 Gottschalck, 21
 Gram, 7, 35
 Gran, 178
 Granberg, 187
 Grau, 45
 Graversgaard, 39
 Gregersdatter, 62, 64, 136
 Greve, 45
 Griesbech, 145
 Griffenfeld, 164
 Groes, 65
 Gros, 65
 Grove, 53
 Grubbe, 196
 Grube, 18
 Grundtvig, 191
 Gryberg, 10
 Grønbech, 22
 Grønberg, 55
 Grønbæk, 101, 168
 Grønfeld, 45
 Grønne, 139
 Graakjær, 157
 Gudmandsen, 119
 Gudme, 166
 Gudmundsen, 7
 Gunst, 186
 Gustenberg, 69
 Gutfeld, 118
 Gylcke, 187
 Gyldenstjerne, 94
 Gynth, 202
 Gyring, 182
- H**
 Haack, 33
 Hack, 12
 Hacke, 12

Hagen, 145
 Hagens, 20
 Hahn, 187
 Hahre, 90
 Haine, 94
 Hald, 10, 139, 168
 Hall, 139
 Hals, 8
 Halsted, 7
 Halvorsdatter, 202
 Hamborg, 102
 Hammer, 8, 166
 Hane, 187
 Hansted, 20
 Hansteen, 187
 Harboe, 145
 Harkjær, 134
 Harmens, 12
 Hartman, 194
 Hartmann, 98, 126, 194
 Hartmannsdatter, 98
 Hartvig, 145
 Hartz, 40
 Haslund, 21
 Hattemager, 62
 Hattens, 157
 Haubolt, 112
 Hauge, 230
 Haunstrup, 10
 Havenlöße, 66
 Hecter, 48
 Hedegaard, 6
 Hegelund, 94, 112
 Hegren, 90
 Heiberg, 230, 243
 Heidelbach, 61
 von Heinen, 108
 Heinich, 125
 Heinks, 125
 Hejgaard, 45
 Hejlesen, 64
 Helberg, 177
 Helbo, 45
 Helles, 122
 Hellesdatter, 110
 Hellesen, 77
 Helsingborg, 10
 Helt, 81
 Helverschou, 113
 Helverskov, 113
 Hemcke, 156
 Hemmingsen, 96
 Hendrichsen, 114
 Hendrikssøn, 24
 Hennings, 48
 Henningsen, 204
 Henrichsdatter, 39
 Henrichsen, 113, 152
 Henriksdatter, 77
 Henriksen, 23, 39, 40, 62, 77, 82, 171, 206
 Hentzen, 33
 Herløv, 41
 Hermann, 70
 Hermansdatter, 130
 Hermansen, 130, 161, 184
 Hersleb, 125
 Hertz, 7, 10
 Hess, 10, 187
 Hessel, 33
 Heu, 1
 Hey, 171
 Hiardemaal, 204
 Hierre, 27
 Hildebrandt, 82
 Hiort, 30, 149
 Hiulmand, 138
 Hjermitslev, 126
 Hjerpe, 22
 Hjort, 70, 149
 Hjorth, 36, 70, 126
 Hjulskov, 68
 Hoefnagel, 94
 Hoffensetz, 12
 Hoffmann, 67
 Holdentze, 146
 Hollænder, 166
 Holm, 9, 21, 55, 68, 118, 126, 146, 202
 Holmen, 109
 Holst, 55, 92
 Holster, 16
 Holtzendorph, 35
 Hoppe, 3
 Horn, 7, 70
 Hornevain, 81
 Horn-Møller, 7
 Hornum, 194
 Horup, 26
 Houers, 65
 Houmand, 45
 Hovald, 112
 Huid, 90
 Huitfeldt, 94
 Hulegaard, 125
 Hundevad, 27
 Hundevadt, 197
 Husted, 166
 Husum, 10
 Huule, 65
 Hvid, 45, 90
 Hvidsten, 168
 Hviid, 108
 Hvitved, 122
 Hyberts, 145
 Hübner, 82
 Hübschmann, 171
 Hyltoft, 12
 Höcker, 94
 Høeg, 70, 92, 109
 Høegh, 7, 70, 82
 Høeffner, 118
 Høg, 45, 62, 70
 Høgh, 70
 Høiby, 73
 Høibye, 73
 Høiris, 30
 Høj, 40
 Højbjerg, 5
 Højby, 73
 Højbye, 73
 Højrup, 35
 Høltzer, 16
 Hørlyck, 95
 Hørløk, 95
 Høst, 10
 Høve, 186
 Høyby, 73
 Høybye, 73
 Høyer, 68, 134
 Haahr, 144

Haarby, 174
Haarup, 26
Haastrup, 92

I

Ibsdatter, 96
Ibsen, 4, 33
Idestrup, 75
Ifversen, 12, 27
Ingemann, 76
Ingerslev, 97, 202
Ingerslev-Larsen, 97
Ingstrup, 92
Ingvorsen, 110
Ipsdatter, 4
Ipsen, 32
Ipsonia, 22
Isaksdatter, 4
Isen, 171
Ising, 197
von Itzen, 113
Iversdatter, 27
Iversen, 35, 60, 105, 138,
139
Iwersen, 80

J

Jacobsdatter, 6, 35, 77, 98,
112, 172, 194
Jacobsen, 30, 33, 79, 86,
112, 113, 119, 136, 159,
161, 191
Jagerum, 12
Jakobsen, 5, 17, 64, 81
Jaworsky, 65
Jeppesdatter, 39, 112, 128
Jeppesen, 25, 39, 206
Jepsdatter, 10, 157
Jepsen, 10, 25, 26
Jespersdatter, 146
Jespersen, 82, 103, 205
Jessen, 18, 154, 166
Joachim, 111
Jochumsen, 13, 156
Joensen, 166
Johannesdatter, 82
Johannesen, 29, 128

Johansdatter, 22, 108
Johansen, 40, 42, 70, 81, 82,
98, 111, 153, 166, 194,
197, 202
Johansson, 68
Johnsdatter, 92
Johnsen, 149, 161, 166,
191
Jonasdatter, 62
Jonsdatter, 22, 180
Jonsdotter, 45
Jordan, 145
Juel, 93
Juelsen, 41
Juhl, 41, 95
Jungersen, 203
Junker, 110
Justesen, 156, 166
Juil, 45, 122, 197
Jürgensen, 29
Jütten, 94
Jäckel, 10
Jølver, 20
Jøssen, 88

K

Kalisch, 15
Kalv, 40
Kamp, 17
Kampmann, 13
von Kanne, 94
Karberg, 55
Karmand, 10
Karstensen, 26
Kastberg, 72
Kastrup, 162
Kemp, 20
Kidmose, 115
Kiel, 197
Kielmansegg, 166
Kielsen, 145
Kiepe, 114
Kierulf, 103, 145
Kiil, 131
Kimes, 115
Kimmus, 115
Kirk, 39
Kirkedal, 126
Kirkegaard, 202
Kirkemo, 171
Kirkman, 146
Kisserup, 4
Kiær, 8
Kjeldsdatter, 68
Kjellander, 70
Kjellerup, 7
Kjels, 45
Kjær, 30, 35, 90, 166, 197
Kjærgaard, 206
Kjærsgaard, 197
Kjærulf, 27, 103
Klausdatter, 128
Klinge, 95
Klinghoff, 171
Klitt, 24
Kloumann, 135
Kløcker, 101
Knigge, 137
Knippel, 122
Knipschildt, 20
Knobell, 81
Knudsdatter, 4, 13, 17, 30,
149, 158
Knudsen, 25, 26, 39, 59, 75,
89, 96, 102, 105, 146, 194,
202
Koberø, 110
Koch, 93
Kofoed, 70
Kok, 93
Kolby, 39
Konge, 103
Konow, 7
Kopie, 187
Koppy, 187
Kornmaaler, 129
Kortsen, 26, 183
Krab, 104
Krabsen, 104
Krabsmark, 135
Krag, 77, 103, 111
Kragballe, 20
Krage, 103
Kragh, 7, 82, 93, 125, 141, 164

Kraghede, 125
Kraiberg, 68
Krajberg, 68
Krampe, 166
Krat, 83
Kreutzmann, 61
Krieger, 243
Kristiansen, 180
Kristoffersen, 126
Krog, 31, 103, 119, 144
Krogh, 125
Kroll, 16
Krousgaard, 152
Kruckow, 107
Krüger, 182
Kræmmer, 122, 158
Krøyer, 20
Kudsk, 65, 112, 202
Kunofsky, 222
Kurtsen, 183
Kyhn, 119
Kyng, 22
Kyster, 181
Köhnke, 182
Køller, 154
Køpke, 195
Køster, 20
Kaae, 82
Kaare, 96
Kaas, 105, 166
Kaastrup, 112

L

Ladefoged, 53, 122, 138, 196
Ladegaard, 35
Lafrentz, 145
Lagergren, 119
Langager, 93
Langballe, 7
Lange, 102, 145
Langhoff, 13, 122
Lassen, 11, 30, 142, 166
Laubo, 123
Laudorff, 18
Lauersdatter, 30
Lauersen, 102
Laugesen, 21

Lauridsdatter, 83
Lauridsen, 62, 206
Lauritsdatter, 69, 127, 192
Lauritsen, 35
Laurisdatter, 38, 39, 47, 180, 203
Laursen, 10, 11, 40, 47, 123, 131, 138, 180
Lausdatter, 118
Leander, 70
Led, 118
Leed, 118
Leerbech, 8
Lehd, 118
Lehmann, 102
Lehmeyer, 166
Leigh, 166
Lem, 182
Lemming, 7
Lemwig, 115
Lerche, 16, 29
Levinsen, 182
Levisen, 147, 184
Libbert, 197
Liemarch, 10
Liisberg, 68
Lildholt, 131
Lillienskjold, 166
Lind, 65, 90
Lindahl, 57, 177
Lindgaard, 61
Lindskjold, 205
Linnæus, 95
Linnæus, 95
Lippert, 73
Lollach, 40
Lomholt, 73
Lorch, 94
Lorentzen, 22
Lottrup, 145
von Lotzbeck, 20
Lou, 118, 200
Ludvigsen, 30
Lumholdt, 20
Lund, 3, 42, 77, 83, 119, 120, 134, 146, 162, 197
Lundbech, 18

Lunge, 22
Lybecker, 99
Lyberth, 61
Lycke, 45
Lydike, 25
Lydiksen, 25
Lykke, 35, 45, 139
Lykkegaard, 82
Lynge, 33, 180
Lynggaard, 161
Lysholm, 109
Lythjohan, 74
Lüthjohan, 74
Lütken, 7, 197
Lütthans, 20
Lytzen, 28
Långberg, 119
Lærche, 29
Lærke, 16
Løcke, 45, 168
Løkke, 45
Løwe, 180

M

Magnussen, 10
Maimburg, 144
Mainborg, 144
de Malleville, 166
Malleville, 166
Malling, 135
Mansachs, 70
Mansaks, 70
Mansaxs, 70
Marchall, 187
Marcher, 125
Marchmann, 79
Marckmann, 79
Marcusdatter, 6, 93
Marcussen, 87
Mariussen, 87
Markmann, 79
Marquard, 82
Marquardsen, 82
Marschner, 7
Marthinussen, 64
Martinsen, 16
Mathiasdatter, 10, 156

- Mathiesen, 108
 Matthiesen, 1
 Matthiessen, 1
 Mauritius, 197
 Maxen, 119
 May, 145
 Mazanti, 20
 Medici, 104
 Mehl, 201
 Meier, 81
 Meiger, 197
 Melchiorson, 128
 Meller, 45
 Meng, 139
 Mentz, 38
 Mertz, 70
 Meulengracht, 7
 Meyer, 25, 202
 Michelsdatter, 105, 129, 191, 230
 Michelsen, 40, 119
 Mickelsen, 180
 Middelhede, 30
 Mikkelsdatter, 31, 180
 Mikkelsen, 8, 10, 12, 16, 108, 110, 166, 180
 Milchjorsen, 17
 Milton, 138
 Moe, 110
 Mogensdatter, 10, 141
 Mogensen, 10, 32, 35, 128, 149
 Moht, 202
 Molbo, 201
 Mollerup, 22, 182
 Morsing, 31
 Mortensdatter, 4, 35, 119, 155, 166
 Mortensen, 10, 68, 86, 96, 133, 148, 165, 196
 de la Motte, 22
 Motzfeldt, 145, 164
 Mousing, 45
 Moust, 84
 Mule, 202
 Mumme, 202
 Munch, 10
 Munck, 180
 Munk, 38, 136, 177
 Muus, 213
 Muusmann, 49
 Müller, 145, 149, 156
 Myllin, 95
 Märker, 6
 Møen, 119
 Møller, 7, 10, 17, 20, 27, 29, 30, 40, 77, 103, 114, 137, 138, 145, 158, 196
 Møllin, 95
 Mønniche, 16
 Mørch, 10, 139
 Mørck, 12, 127, 139
 Mörcck, 190
 Mørk, 139
 N
 Nagel, 93
 Nansen, 140
 Navne, 141
 Nebelong, 202
 Nellemann, 166
 Nessum, 118
 Neumann, 142
 Neumüller, 3
 Nicolaisdatter, 204
 Nicolaisen, 184
 Nielsen-Breckling, 108
 Niemann, 145
 Nienaber, 21, 22
 Nikkelsen, 40
 Nissdatter, 153
 Nissen, 27, 115, 163, 166
 Nissum, 118
 Nord, 153
 Nordestgaard, 40
 Norling, 70
 Nyboe, 92
 Nyborg, 26
 Nybølle, 81
 Nykjær, 45
 Nymand, 150
 Nør, 12
 Nørgaard, 197
 Nørlund, 202
 Nørløv, 92
 Nørskov, 92
 O
 d'Obry, 7
 Odendal, 22
 Oderup, 94
 Offersen, 173
 Ohlssen, 70
 Ohmeyer, 202
 Olander, 153
 Oldefar, 154
 Olesdatter, 12, 39, 84, 92, 147
 Olesen, 21, 119, 122, 147, 164
 Ollesdatter, 30
 Olsdatter, 3, 4, 32, 33, 96, 100, 119
 Olsen, 4, 13, 28, 33, 36, 44, 77, 88, 119, 128, 155, 156, 159, 180, 186
 Olsson, 30, 161
 Olufsdatter, 4, 10, 22, 96, 119, 131
 Olufsen, 12, 48, 103, 105, 110, 112, 119, 128, 145, 146, 153
 Opitius, 92, 115
 Opitz, 115
 Orfman, 146
 Ostermann, 195
 Otte, 3, 126
 Otterstrøm, 7
 Ottesen, 93, 197
 Ottovaldsen, 99, 100
 Outzen, 151
 Overby, 206
 Ovesdatter, 203
 Ovesen, 24
 Owesen, 1
 P
 Pagh, 166
 Paiberg, 157

Paieng, 17
 Pajbjerg, 157
 Pallesen, 81
 Palm, 22
 Pape, 122
 Passer, 5
 Paue, 45
 Pauli, 10
 Paulin, 146
 Paulli, 10
 Paulmann, 191
 Paulsdatter, 18
 Paulsen, 92, 186, 193, 194
 Peters, 1
 Pfaff, 141
 Pfeiffer, 18
 Pflug, 24
 Pheiffer, 18
 Philipsen, 83, 152
 Pihl, 12
 Pine, 103
 Plambech, 143
 Plett, 10
 Plitt, 10
 Ploug, 120
 Pløen, 77
 Pløyen, 187
 Poder, 123
 Pontoppidan, 182
 Pors, 17
 Poulsdatter, 30, 66, 98, 149, 152, 158, 165, 183
 Poulsen, 34, 47, 54, 69, 78, 105, 161, 162, 180
 Povelstdatter, 100
 Povelsen, 3, 16, 103, 156
 Pram, 77
 Prath, 25
 Preen, 166, 202
 Preisler, 108
 Prestiin, 144
 Prestin, 144
 Pringal, 25
 Prip, 171, 182
 Præstiin, 144
 Prætorius, 166
 Puggaard, 95
 Pultz, 166
 Puus, 29

Q
 Quellichmeyer, 22
 Quist, 22
 Qvist, 171
 Qvistgaard, 92

R
 Radmer, 167
 Rafn, 25, 136
 Ramserie, 187
 Ramsing, 82
 Randrup, 7
 Ranthe, 57
 Ranuld, 30
 Rase, 165
 Rask, 68
 Ratjen, 171
 Raum, 119
 Ravn, 64, 180
 Ravnsbæk, 151
 Ravnsmed, 103
 Reddelien, 22
 Redder, 156
 Redlich, 22
 Reedtz, 17, 166
 Reersløv, 126
 Ref, 112
 Regitz, 154
 Rehdelig, 22
 Reib, 135
 Reimer, 7
 Reimers, 22
 Reisen, 22
 Reiss, 135
 Rejersen, 83
 Relfsen, 166
 Remmertsdatter, 94
 Rentz, 51
 Retlov, 93
 Reumeyers, 125
 Reus, 18
 Revelius, 134
 Reventlow, 94
 Revs, 119
 Richter, 40, 70
 Riise, 16
 Riislin, 103
 Rimmer, 12
 Ring, 84
 Ringgård, 73
 Ritter, 166
 Ritz, 17
 Rode, 62, 144
 Rodskjer, 20
 Roed, 112
 Roedt, 71
 Rohde, 146
 Rohweder, 188
 Rollech, 31
 Rolsted, 22
 Rom, 97, 119
 Romedahl, 75
 Romerdahl, 75
 Rommedahl, 75
 Ronge, 142
 Rosberg, 73
 Rosenberg, 37
 Rosenkilde, 93
 Rosenstand, 201
 Rosing, 61
 Rothe, 202
 Rotkirch, 166
 Rousing, 2
 Rug, 84
 Rugaard, 45
 Ruhwedel, 80
 Rungborg, 45
 Runnels, 166
 Rusk, 29
 Rye, 7, 146
 Rykind, 90
 Rytter, 45
 Rædlein, 12
 Ræv, 112
 Rødgaard, 154
 Rønde, 45
 Rønne, 29

Rønnov, 130
Rønnow, 67
Rørbech, 73, 173
Rørstrøm, 191
Røys, 18
Raae, 165

S

Salling, 149, 204
Samsing, 197
Samsøe, 161
Samuelsdatter, 3, 108
Samuelsson, 45
Sandberg, 122
Sandegaard, 23
Sander, 221
Sandersen, 22, 136
Sandholt, 128
Sarto, 97
Sartor, 97
Sartov, 97
Saugberg, 82
Saxe, 94
Saxen, 180
Saxesdatter, 4
Scavenius, 108
Schack, 95, 182
Schade, 29
Schalburg, 202
Schandorph, 137
Scharwig, 187
von Scheel, 48
Scheel, 149
Scheelen, 48
Scheller, 111
van Schepssel, 22
Schieltling, 91
Schieman, 146
Schipper, 146
Schive, 68
Schjøler, 7
Schjøn, 17
Schjønning, 10
Schjøtte, 182
Schjøtz, 82
Schjøtte, 149
Schlegel, 202

Schlichtkrull, 166
Schlieltling, 91
Schlüter, 10
Schlütter, 128
Schlötzel, 36
Schmidt, 20, 29, 40, 41, 48,
80, 81, 93, 174
Schnedler, 168
Schou, 7
Schow, 180
Schrader, 145
Schröder, 175
Schultz, 128
Schumacher, 154
Schuster, 122
Schwartz, 29
Schwarz, 120
Schweigert, 168
Schyth, 7
Schüth, 7
Schytte, 182, 197
Schytz, 2
Schäfer, 202
Schæffer, 161
Schøn, 17
Schønheider, 166
Schötz, 145
Seehusen, 166
Sehested, 94
Seiersen, 92
Sejr, 178
Selgensen, 27
Sellmann, 70
Selmann, 70
Selmer, 7
Sengebüsch, 19
Sidenius, 7
Siemsen, 22
Siewers, 137
Sigvard, 197
Sigvardt, 197
Silfverberg, 7
Simonsdatter, 24, 131, 168, 202
Simonsen, 24, 73, 93, 102,
146, 187, 229
Sinding, 40
Skeltved, 81

Skipper, 39, 45
Skjøtte, 119
Skjellerup, 30, 45
Skotte, 197
Skou, 202
Skov, 26, 177, 180
Skræder, 105, 118
Skytt, 83
Skytte, 182
Skøtte, 145
Smed, 45, 65, 83, 105, 109,
122, 123, 228
Smedegaard, 65
Smidt, 55, 93
Smith, 166
Smitsdorf, 111
Snedker, 62, 122, 156
Snever, 19
Sochfod, 94
Soelberg, 7
Solberg, 120
Soltau, 136
Sommer, 41, 128, 180
Sommeriale, 195
Sonnesdatter, 120
Sorkkær, 81
Spaun, 112
Spirup, 29
Sprags, 82
Spur, 20
Spuur, 133
Stabell, 7, 60
Stage, 110
Stampe, 202
Stapelfeldt, 76
Stausgaard, 12
Stebus, 223
Steen, 16, 70, 133
Steenberg, 70, 165, 182
Steenholdt, 3
Stefansson, 180
Steffensen, 33
Stege, 153
Stenbjerg, 105
Stender, 70
Stephanson, 9
Stephensen, 47

Stiesen, 40
Stigsdatter, 10
Stockmann, 127
Stolzenbach, 12
Storm, 8, 77, 187
Strange, 108
Strop, 22
Stroph, 22
Strüwing, 135
Strøm, 216
Strømfeldt, 197
Stub, 128, 187
Stubbe, 138
Stubkier, 39
Stuhr, 25
Stübner, 82
Stöckler, 241
Støvring, 85
Staal, 28, 113
Suder, 45
Svale, 105
Svane, 10, 45, 94
Svart, 29
Svendsdatter, 103
Svendsen, 4, 48, 96, 125,
182, 203
Svendson, 97
Svenningsen, 122
Svendsdatter, 161
Svenske, 128
Svensson, 97
Swart, 29
Swarts, 29
Søborg, 120
Søbye, 10
Søderberg, 70
Søe, 206
Søndberg, 65
Søndergaard, 45, 90

T

Tambour, 66
Teilgaard, 57
Teisen, 7
Telling, 82
Tendrup, 191
Terpager, 145, 202

Testrup, 146, 202
Theil, 188
Theilgaard, 57
Theill, 188
Thejll, 188
Therkeldsen, 83
Therkelsen, 8, 189
Therkildsen, 59
Thestrup, 166
Thomasdatter, 16, 33, 84,
113, 122, 131
Thomasen, 4, 203
Thomassen, 10
Thomsen, 6, 27, 38, 48, 55,
75, 76, 78, 103, 105, 108,
131, 152, 186
Thorager, 177
Thorball, 7
Thorn, 162
Thorsen, 76
Thorup, 16, 45
Thoudahl, 7
Thoudal, 7
Thrane, 10, 50, 136
Thuresen, 197
Thurri, 45
Thye, 27
Thygesen, 7, 112
Tiitgen, 32
Tiitgens, 32
Tingleff, 12, 163
Titchen, 32
Titgen, 32
Titken, 32
Tolversen, 125
Tonti, 73
Top, 89, 146, 191
Topp, 191
Torp, 181
Torup, 194
Toudal, 7
Trane, 50, 94
Trimborn, 76
Trochmann, 10
Troelsdatter, 11
Trogelsdatter, 128
Troid, 45

Trolle, 156
Trudsø, 228
Tuensen, 157
Turri, 45
Tvede, 16, 182
Tvenstrup, 26
Tychsen, 26, 187
Tærgesen, 191
Tøgesen, 80
Tønder, 180
Tørper, 187
Taarning, 27

U

Ude, 92
Udengaard, 45
Uf, 128, 154
Ugerup, 137
Uhre, 7
Urup, 17, 137
Utrecht, 22

V/W

Vad, 17
Wagner, 1
Valerius, 147
Valeur, 197
Wallund, 145
Valsing, 93
Walthier, 119
Wang, 135
Vangsgård, 148
Warburg, 29
Warming, 242
Veber, 21
Wedege, 166
Vedel, 197
Wedell, 191
Wederkinck, 126
Wefferling, 200
Wegener, 81, 188
Weichel, 108
Weidemann, 137
Weise, 197
Wendelboe, 30
Veng, 195
Wengel, 168

Wennerholm, 152
 Wentzel, 103
 Verfeld, 71
 Werner, 91
 Vernersdatter, 10
 Vernsted, 7
 Wessel, 94
 West, 202
 Vester, 122
 Vestergaard, 45, 48, 122
 Weyse, 197
 Vibe, 22
 Wichmann, 111
 Vidkjær, 45
 Wiggers, 94
 Wilchen, 76
 Wilcken, 225
 Wilckenschildt, 225
 von Wilckenschildt, 225
 Vilhardt, 7
 Wilhardt, 7
 Wilken, 230
 Villadsen, 133
 Willemoës, 7
 Willumsdatter, 93
 Villumsen, 110
 Willumsen, 60, 152
 Wilstrup, 145
 Vincent, 195
 Windebye, 25
 Vindelboe, 30
 Vindelín, 12
 Vindepind, 90
 Vinding, 20
 Winding, 8
 Vinkel, 110
 Winkelmann, 200
 Vinter, 131
 Winter-Simonsen, 191
 Winter-Sørensen, 191
 Vinther, 197
 Winther, 10, 105, 197
 Wintherlich, 43
 Wismann, 57
 Visti, 110
 With, 7
 Wittken, 108
 Wittkou, 108
 Wittrup, 177, 187
 Voer, 90
 Voergaard, 161
 Vogelius, 182
 Vogensen, 27
 Voigt, 92
 Wolberts, 197
 Volckertsen, 22
 Wolf, 12
 Wolling, 131
 Wolstrup, 49
 Wolter, 202
 Volmer, 65
 Volquarts, 22
 Wonsyld, 56
 Worch, 171
 Vordingborg, 112
 Worsøe, 22
 Voss, 161
 Wraae, 24
 Wulff, 145
 Væld, 112
 Væver, 4, 21, 148

Z
 Zanders, 22
 Zellmann, 70
 Zeuthen, 146
 Zinck, 97
 Zulmann, 70

Ø
 Øgendahl, 139
 Ølting, 6
 Ørn, 166
 Ørnhoved, 204
 Ørting, 10
 Østerbye, 201
 Østergaard, 138
 Østervig, 65

Å/AA
 Åberg, 10
 Aagaard, 197
 Aalborg, 187
 Aaris, 58
 Aas, 92

Stedregister

Bemærk venligst, at tallene henviser til indlæggenes numre – *ikke* til sidetal. Stednavne, der ikke entydigt har kunnet fæstes til et bestemt amt og herred, er *ikke* medtaget i stedregistret.

København, 1, 7, 12, 15, 16,

- 23, 25, 28, 30, 32, 36, 41,
- 54, 55, 58, 60, 65, 67, 68,
- 74, 76, 81, 82, 83, 91, 93,
- 103, 106, 112, 113, 114,
- 118, 119, 132, 135, 137,
- 139, 141, 144, 166, 167,
- 172, 177, 180, 187, 189,
- 191, 195, 198, 202, 216,
- 223, 225, 243
- Almindelig hospital, 91, 152
- Frederiks, 70, 91, 156
- Fødselsstiftelsen, 81, 125, 141, 143, 152, 153, 159, 166
- Garnisons, 18, 40, 76, 77, 79, 125, 146, 161, 222
- Helligånds, 13, 63, 152
- Holmens, 20, 70, 81, 91, 146, 152, 195
- Sankt Andreas, 71, 81
- Sankt Jakobs, 6, 57
- Sankt Nikolaj, 1, 164
- Sankt Pauls, 63
- Sankt Petri, 1, 63, 91, 98, 146, 197
- Sankt Stefans, 161
- Trinitatis, 13, 18, 32, 63, 70, 79, 146
- Vartov hospital, 144
- Vor Frelsers, 70
- Vor Frue, 32, 57, 60, 79

Frederiksberg, 55, 98, 189

- Mariendal, 71

Københavns amt, 3

Ramsø herred

- Borup, 4, 199
- Dåstrup, 4, 199
- Ejby, 4, 122, 199
- Gadstrup, 4, 199
- Højelse, 4, 199
- Kimørslev, 4, 199
- Køge, 77, 142
- Nørre Dalby, 199
- Rorup, 4, 199
- Syv, 4, 199
- Ølsemagle, 199
- Ørsted, 199

Smørum herred, 122

- Ballerup, 40
- Glostrup, 73, 241
- Høje Tåstrup, 142, 191
- Smørum, 119
- Vallensbæk, 133

Sokkelund herred

- Brønshøj, 40, 189
- Dragør, 241
- Gentofte, 90
- Lyngby, 81, 128
- Ordrup, 186
- Sundby, 20, 70
- Tårnby, 70

Sømme herred, 122

- Fløng, 199
- Glim, 4, 199
- Gundsømagle, 199

Herslev, 4, 199

- Himmelev, 199
- Hvedstrup, 122, 199
- Jyllinge, 199
- Kirkerup, 199
- Kornerup, 199
- Roskilde, 73, 74, 156, 241
- Domsogn, 4, 127, 199
- Sankt Hans Hospital, 199
- Sankt Ibs, 199
- Sankt Jørgensbjerg, 156, 199
- Vor Frue, 4, 199
- Svogerslev, 186, 199
- Ågerup, 199

Tune herred, 122

- Greve, 199
- Havdrup, 199
- Jersie, 199
- Karlsunde, 199
- Karlstrup, 73, 199
- Kildebrønde, 199
- Reerslev, 199
- Skensved, 199
- Snoldelev, 4, 199
- Solrød, 199
- Tune, 4, 199
- Vindinge, 4, 186, 199

Voldborg herred

- Allerslev, 4, 199
- Gershøj, 14, 125, 199
- Gevninge, 199
- Hvalsø, 199

Hyllinge, 14, 199
Kisserup, 14, 199
Lyndby, 199
Osted, 4, 58, 199
Rye, 4, 14, 199
Sonnerup, 14, 199
Sæby, 14, 141, 199
Særløse, 4, 199
Såby, 4, 14, 199

Frederiksborg amt, 42

Holbo herred

Annisse, 180
Blistrup, 125, 159
Græsted, 125, 159
Helsing, 125, 180
Mårum, 159
Ramløse, 155, 180
Søborg, 73, 90, 120, 125, 159

Horns herred

Ferslev, 14, 57
Krogstrup, 57, 125
Kyndby, 125
Skibby, 14, 57
Vellerup, 14, 125

Lynge-Frederiksborg herred

Hillerød, 16, 106, 194
– Frederiksborg Slotssogn,
18

Lynge, 63

Nørre Herlev, 76
Ude Sundby, 100

Lynge-Kronborg herred

Asminderød, 120, 153, 218
Birkerød, 30, 110, 119, 157,
194
Egebækvang, 218
Grønholt, 180
Hellebæk, 44, 57, 90, 149
Helsingør, 12, 22, 70, 73, 79,
81, 103, 120, 191
– Sankt Olai, 57, 120

Humblebæk, 68, 218
Hørsholm, 36, 157, 243
Karlebo, 119, 146, 147
Tikøb, 70, 83, 90, 218

Strø herred

Alsønderup, 42
Kregme, 77
Melby, 155
Skævinge, 42
Torup, 77
Ølsted, 42, 77

Ølstykke herred

Slagslunde, 16
Snostrup, 42

Holbæk amt, 42, 110

Ars herred

Kalundborg, 73, 191
Raklev, 169
Store Fuglede, 57
Svallerup, 73, 169
Tømmerup, 180
Årby, 180

Løve herred

Bakkendrup, 68
Drøsselbjerg, 98
Gørlev, 68, 169
Reerslev, 96

Merløse herred

Grandløse, 4
Holbæk, 18, 22, 36, 57, 62,
81
Kvanløse, 186
Nørre Jernløse, 186
Stenlille, 159, 183
Store Tåstrup, 159
Søndersted, 99
Søstrup, 4
Terløse, 96, 215
Tølløse, 42
Ugerløse, 22

Ods herred

Asnæs, 186
Egebjerg, 110
Fårevejle, 186
Hørve, 57
Vallekilde, 16

Samsø herred, 224

Nordby, 25, 129

Skipplinge herred

Bregninge, 110
Særslev, 78

Tuse herred

Kundby, 100
Stigs Bjergby, 4

Sorø amt, 9

Alsted herred

Alsted, 96, 141
Bjernerde, 96
Fjenneslev, 96
Gyrstinge, 36, 96
Lynge, 96, 215, 237
Pedersborg, 96, 96, 237
Slaglille, 96
Sorø, 81, 96
Stenmagle, 177
Vester Broby, 96, 141, 237

Ringsted herred

Allindemagle, 159
Benløse, 166
Bringstrup, 71
Haraldsted, 99, 159
Høm, 36
Jystrup, 159
Kværkeby, 78, 156
Nordrupøster, 96, 156, 237
Ringsted, 36, 74, 110, 166,
182
Ringsted landsogn, 70, 119
Vetterslev, 96

Slagelse herred

Boeslunde, 36
Hemmeshøj, 98
Kirke Stillinge, 38, 40, 98
Korsør, 114
– Sankt Pouls, 36
Nordreupvester, 142, 156
Slagelse, 40, 74, 142
– Sankt Mikkel, 36, 98, 101, 128
– Sankt Peders, 40
Slots Bjergby, 98
Vemmelev, 98

Vester Flakkebjerg herred

Høve, 186
Hårslev, 33
Magleby, 33
Venslev, 33

Øster Flakkebjerg herred

Fuglebjerg, 22
Fyrendal, 183
Gunderslev, 96, 237
Hyllinge, 143
Kvislemark, 231
Marvede, 33

Præstø amt, 131, 231

Bjæverskov herred

Bjæverskov, 180
Gørslev, 156
Herfølge, 4, 156, 191
Lidemark, 156
Sædder, 220
Valløby, 77, 156

Bårse herred

Beldringe, 161
Everdrup, 119
Kalvehave, 82, 125, 156, 183
Præstø, 231
Snesere, 16, 77
Udby, 125

Vordingborg, 16, 20, 26, 47, 183

Ørslev, 10
Øster Egesborg, 125

Fakse herred

Sønder Dalby, 11, 96
Ulse, 96, 237
Øster Egede, 11

Hammer herred

Hammer, 156
Kastrup, 156
Køng, 22
Lundby, 16
Mogenstrup, 77, 156
Næstelsø, 16, 119
Rønnebæk, 119, 136
Sværdborg, 23
Toksværd, 96, 119
Vejlø, 16, 156

Mønbo herred, 17, 192

Keldby, 54
Magleby, 48
Stege, 21, 54

Stevns herred

Holtug, 48
Lille Heddinge, 26
Lyderslev, 79
Store Heddinge, 48
Strøby, 48
Varpelev, 36

Tybjerg herred

Fensmark, 119
Glumsø, 96
Herlufmagle, 119
Næsby, 96, 237
Næstved, 16, 77, 166
Sandby, 119
Skelby, 96, 119, 237
Tybjerg, 70
Tyvelse, 119
Vester Egede, 162

Bornholms amt, 55, 154

Nørre herred

Hasle, 162
Klemensker, 32
Rø, 32, 162

Sønder herred

Bodilsker, 70, 162
Åker, 162

Vester herred

Knudsker, 32
Nyker, 162
Rønne, 32, 55, 161, 177

Øster herred

Ibsker, 70
Østerlarsker, 162

Maribo amt, 231

Falsters Nørre herred

Brarup, 86
Kippinge, 119, 128
Nørre Alslev, 125
Nørre Vedby, 119, 125
Stadager, 119
Tingsted, 86, 125
Vålse, 119, 128
Ønslev, 20

Falsters Sønder herred

Falkerslev, 119
Gedesby, 14, 133
Idestrup, 14, 20
Karleby, 191
Nykøbing, 25, 81, 114, 195, 200
Nørre Ørslev, 119, 125
Skelby, 14, 133
Væggerløse, 14

Fuglse herred

Bandholm, 93
Errindlev, 14, 197

Fuglse, 14
Holeby, 14
Krønge, 14
Torslunde, 14
Tågerup, 14

Lollands Nørre herred

Birket, 119
Halsted, 40, 81
Horslunde, 81
Nakskov, 25, 36, 146, 191,
197
Sandby, 40, 44

Lollands Sønder herred

Avnede, 105
Ryde, 133
Stokkemarke, 197
Vestenskov, 112

Musse herred

Hunseby, 86, 184, 197
Majbølle, 86
Maribo, 14, 36
Sakskøbing, 184, 200
Sakskøbing landsogn,
86
Toreby, 70, 86
Tårs, 133

Odense amt, 25, 159

Bjerge herred

Kerteminde, 12, 17, 108,
122
Marslev, 136
Rynkeby, 6
Viby, 17

Båg herred, 114

Assens, 40, 46, 201
Kerte, 105, 171
Søllested, 114
Sønderby, 114
Tanderup, 18
Ørsted, 141

Lunde herred, 185
Lumby, 185
Norup, 146

Odense herred, 185

Brylle, 40, 229
Brændekiide, 40
Dalum, 26
Fangel, 22, 25
Hjallese, 108
Korup, 119
Odense, 12, 26, 40, 65, 73,
172, 187, 191
– Sankt Knuds, 127
– Vor Frue, 57, 77, 114
Sanderum, 40
Stenløse, 26
Tommerup, 40, 229
Ubberud, 16, 105, 119
Verninge, 40, 229

Skam herred

Grindløse, 85
Krogshølle, 85, 156
Skamby, 146

Skovby herred

Bogense, 16, 171
Hårslev, 16
Nørre Sandager, 16
Skovby, 105
Sørslev, 16, 156
Vigerslev, 105

Vends herred

Balslev, 13
Fjelsted, 16
Gelsted, 22
Middelfart, 62
Rørup, 98
Strib-Røjleskov, 161
Ørslev, 18

Åsum herred

Fraugde, 194
Højby, 73, 110, 171
Nørre Lyndelse, 17, 40

Seden, 11
Sønder Nærå, 194

Svendborg amt, 25, 159

Gudme herred

Gudme, 160
Oure, 26
Ringe, 142
Ryslinge, 20, 26
Vejrstrup, 10, 26

Langelands Nørre herred

Stoense, 44

Langelands Sønder herred

Humble, 18, 44
Magleby, 22

Sallinge herred

Avernakø, 136
Brahetrolleborg, 11, 40,
194
Espe, 11, 108
Fåborg, 62, 146
Gestelev, 25
Heden, 25
Hillerslev, 10
Horne, 136
Jordløse, 114
Krarup, 11
Svanninge, 11
Sønder Broby, 26
Vester Hæsinge, 26, 114
Vester Åby, 136

Sunds herred

Bjerreby, 136
Bregninge, 21, 136
Drejød, 171
Egense, 3
Kirkeby, 136
Lunde, 21
Ollerup, 194
Skårup, 10
Stenstrup, 21
Strynø, 93

Svendborg, 93, 146, 163
Sørup, 3
Thurø, 247

Vindinge herred

Hellerup, 142
Kullerup, 26
Nyborg, 40, 73, 146, 231
Nyborg landsogn, 136
Skellerup, 26
Vindinge, 40
Ørbæk, 84

Ærø herred

Marstal, 192
Ærøskøbing, 18

Hjørring amt

Børglum herred

Børglum, 133
Em, 206
Furreby, 112
Jerslev, 39, 47, 87
Lyngby, 87, 126
Sejlstруп, 33
Tise, 90
Tolstrup, 38, 90, 203
Tårs, 87, 90, 139
Vester Brønderslev, 47, 112
Vrejlev, 47, 81
Vrensted, 38, 47, 90
Vrå, 11, 112

Dronninglund herred

Albæk, 87
Dronninglund, 33, 87
Hallund, 203
Hellevad, 87, 203
Skæve, 117, 139
Sæby, 125, 164
Voer, 87, 117, 184
Ørum, 112, 203

Horns herred

Bindslev, 27
Elling, 109, 203

Frederikshavn, 19, 76, 182,
192, 202
Gærum, 192
Hørmested, 75, 148
Lendum, 90
Råbjerg, 89
Skærum, 148
Tolne, 75
Tversted, 131

Hvetbo herred

Alstrup, 47, 75
Gjøl, 64
Hune, 47, 64
Ingstrup, 47, 112
Jetsmark, 27, 47, 64
Saltum, 38, 47, 112
Vedsted, 47, 64
Vester Hjermitzlev, 38,
112

Læsø herred

Hals, 38

Vennebjerg herred

Asdal, 131
Bjergby, 131
Hjørring, 7, 76, 87, 131,
166
– Sankt Hans, 33, 38, 47
– Sankt Olai, 47, 131
Horne, 131
Jelstrup, 75, 87, 126
Mygdal, 131, 139
Mårup, 87, 112, 126
Rubjerg, 112, 126, 131
Sindal, 131
Skallerup, 126
Tornby, 213
Uggerby, 131
Ugilt, 127
Vennebjerg, 87, 126
Vidstrup, 131, 213

Øster Han herred

Aggersborg, 64, 234
Bejstrup, 64

Brovst, 64
Haverslev, 64
Lerup, 64
Skræm, 64, 103
Tranum, 64, 103, 234
Øland, 47, 64
Øster Svenstrup, 64

Thisted amt, 66, 111, 135, 231

Hassing herred, 72

Bedsted, 30, 105
Hørsted, 231
Snedsted, 148
Stagstrup, 105
Sønderhå, 105, 231, 243
Villerslev, 148

Hillerslev herred, 105

Hjardemål, 31
Vester Vandet, 149

Hundborg herred, 105

Hundborg, 103
Nørhå, 103
Thisted, 31, 34, 134, 180
Tilsted, 31
Torup, 12, 234

Morsø Nørre herred

Alsted, 66, 203
Dragstrup, 85
Erslev, 186
Sejerslev, 76
Skallerup, 137
Øster Jølby, 85

Morsø Sønder herred

Karby, 231
Nykøbing, 67, 70, 136, 161
Ovtrup, 186
Redsted, 186
Vejerslev, 66

Refs herred, 72

Agger, 103
Heltborg, 134

Hurup, 30, 148
Jegindø, 14, 127
Odby, 14
Søndbjerg, 14

Vester Han herred

Gøttrup, 64, 107, 112
Hjortdal, 64, 112, 234
Kettrup, 64, 234
Klim, 12, 52, 64, 232, 234, 235
Kollerup, 64, 234
Vester Torup, 52, 64, 103, 232
Vust, 52, 64, 234, 235

Aalborg amt

Fleskum herred

Gudum, 90, 105
Gunderup, 68
Nørre Tranders, 70
Nøvling, 102
Aalborg, 25, 31, 75, 81, 105,
133, 137, 145, 197, 244
– Budolfi, 20, 33
– Vor Frelsers, 70
– Vor Frue, 33, 102, 147, 184

Gislum herred

Alstrup, 156
Durup, 151
Farsø, 165
Fovlum, 90
Gislum, 156
Rørbæk, 17
Strandby, 165
Ullits, 231

Hellum herred

Bælum, 89, 105
Skibsted, 11
Skørping, 89
Solbjerg, 89, 156

Hindsted herred, 122

Als, 70, 89
Astrup, 11
Døstrup, 131, 151

Rold, 11, 75
Rostrup, 11
Skelund, 70, 89
Store Arden, 39, 89, 102
Vebbestrup, 151
Visborg, 49, 70, 89
Vive, 90, 206

Hornum herred, 99

Buderup, 40
Ellidshøj, 105
Frejlev, 89, 156
Gravlev, 89
Nibe, 137
Sønderholm, 38, 145
Øster Hornum, 145

Kær herred

Hals, 81, 203
Hvorup, 70
Lindholm, 70
Nørresundby, 105
Sulsted, 203
Vadum, 147
Vester Hassing, 147, 184
Åby, 47

Slet herred

Bjørnsholm, 234
Farstrup, 38
Lundby, 38
Løgsted, 102
Løgstør, 12
Malle, 234
Næsborg, 131
Ranum, 234
Sebber, 38, 156

Års herred

Skivum, 184
Ulstrup, 78, 102, 165

Viborg amt, 231

Fjends herred

Daugbjerg, 128
Feldingbjerg, 128

Fly, 128, 231
Gammelstrup, 119, 128
Højslev, 128
Kobberup, 10
Mønsted, 92, 128
Nørre Borris, 128
Smollerup, 128, 231
Vridsted, 231
Vroue, 110

Harre herred

Fur, 154

Hids herred, 122

Balle, 131, 207
Funder, 115
Gødvad, 6, 131
Kragelund, 6
Lemming, 131
Serup, 115
Svostrup, 29, 115, 131

Hindborg herred

Brøndum, 10
Dølby, 17, 118
Hindborg, 231
Oddense, 118
Skive, 118, 131, 229
Skive landsogn, 10

Houlbjerg herred, 8

Aidt, 22
Granslev, 121
Haurum, 10, 22
Sall, 216
Vejerslev, 30

Lysgård herred

Elsborg, 21
Frederiks, 50

Grønbæk, 115
Hinge, 90, 115, 170
Højbjerg, 21, 115
Hørup, 30, 115
Levring, 115
Sjørslev, 30

Thorning, 92, 170, 177
Vinderslev, 90, 115

Middelsom herred

Bjerring, 82, 105
Hjorthede, 40, 82
Lee, 17

Mammen, 231
Skjern, 30, 82, 173
Vindum, 61, 82

Nørlyng herred

Asmild 10, 96, 221
Dollerup, 64
Finderup, 10, 64
Fiskbæk, 64
Pederstrup, 82, 204
Romlund, 10, 64, 82
Vammen, 196
Viborg, 50, 153, 166, 181,
244
– Domsogn, 21
– Gråbrødre, 202
– Sortebrødre, 204
Vorde, 64, 82

Nørre herred

Grinderslev, 17
Grønning, 118
Jebjerg, 128
Junget, 204
Lyby, 118
Thise, 38, 47

Rinds herred

Lynderup, 2
Låstrup, 2, 21
Rind, 180
Skals, 2, 21, 180
Vester Tostrup, 196

Rødding herred

Håsum, 204
Lem, 40, 128, 229
Lihme, 40, 128
Ramsing, 40, 128

Sønderlyng herred

Hammershøj, 77
Tjele, 30, 90
Vorning, 77
Ørum, 30, 90
Ålum, 82

Randers amt, 131, 137

Djurs Nørre herred, 8

Grenå, 138
Rimsø, 8

Djurs Sønder herred, 8, 150

Albøge, 138, 149
Feldballe, 90, 122, 149
Fuglslev, 2, 138, 149
Hoed, 29, 138, 149
Hyllested, 2, 109, 138, 149
Kolind, 40
Lyngby, 20, 149
Nøddager, 90
Rosmus, 149
Tirstrup, 138, 149
Ålsø, 29, 138

Galten herred, 8

Hadbjerg, 128, 234
Haslund, 108
Laurbjerg, 234
Rud, 90, 235
Vissing, 128
Voldum, 90
Vorup, 168
Ødum, 40, 234, 17, 84, 90,
128, 159, 203

Mols herred, 122, 150

Agri, 45, 90, 150
Dråby, 138, 149, 150
Ebeltoft, 68, 149, 168
Egens, 45
Helgenæs, 45, 168, 231
Knebel, 45, 90
Rolsø, 45, 150
Tved, 45, 138
Vistoft, 45, 90

Nørhald herred

Asferg, 174
Fårup, 17
Hald, 41
Vester Tørslev, 12

Onsild herred, 8, 39

Falslev, 158
Hobro, 39, 138, 151
Hvornum, 194
Mariager, 39, 89, 179
Svenstrup, 10

Rougsø herred

Holbæk, 57, 62

Støvring herred, 8

Lem, 90
Randers, 12, 22, 30, 43, 60,
66, 70, 90, 108, 122, 171,
174
– Sankt Mortens, 29, 60, 82

Sønderhald herred, 122

Koed, 40
Kristrup, 19, 128
Lime, 40
Marie Magdalene, 138, 149
Mygind, 168, 171
Søby, 180
Vivild, 122

Øster Lisbjerg herred, 8, 122

Bregnet, 122
Hornslet, 40, 90, 122, 180,
229
Mørke, 10, 149
Skødstrup, 201
Todbjerg, 156

Århus amt

Framlev herred

Borum, 22
Galten, 181
Sjelle, 62, 148

Hads herred, 8
Alrø, 118
Falling, 8
Gylling, 148
Hundslund, 54
Hvilsted, 82
Nølev, 92
Odder, 7, 26, 62, 82, 97
Randlev, 148
Torrild, 156

Hasle herred

Brabrand, 26
Kasted, 76
Århus, 17, 26, 30, 51, 88,
146, 151, 166, 174, 180,
231, 244
– Domsogn, 7, 8, 70, 82, 180
– Vor Frue, 29

Ning herred, 8

Astrup, 11
Holme, 68
Kolt, 17
Malling, 152
Mårslet, 60
Tiset, 7
Viby, 8

Sabro herred

Lyngå, 121
Vitten, 90

Vester Lisbjerg herred, 8

Søften, 40, 200
Trige, 40, 128

Skanderborg amt, 244

Gjern herred

Alling, 152
Dallerup, 62
Gjern, 10
Linå, 10, 30, 62
Låsby, 62, 148
Røgen, 62
Skannerup, 10

Sporup, 68
Søby, 8
Tulstrup, 62

Hjelmslev herred

Fruering, 152
Ry, 10
Skanderborg, 8, 25, 68, 148,
152
Stilling, 148

Nim herred

Hornborg, 11, 123
Horsens, 11, 45, 54, 82, 118,
131, 200, 202
– Vor Frelasers, 33
Hvirring, 84, 108, 123
Nim, 6
Tamdrup, 11, 106, 123
Underup, 136

Tyrsting herred

Bryrup, 2, 10
Grædstrup, 2
Vinding, 30

Voer herred

Østbirk, 118

Vrads herred, 8

Ejstrup, 2, 108
Klovborg, 2
Nørre Snede, 2, 10, 84
Them, 115
Tørring, 33, 123, 148
Vrads, 2
Åle, 148

Vejele amt

Bjerre herred, 116

As, 123
Bjerre, 73
Glud, 6
Hornum, 45
Klakring, 41, 123
Nebsager, 3, 93

Rårup, 41, 150
Skjold, 45
Stouby, 17, 93, 150
Urlev, 123
Ørum, 84, 159

Brusk herred

Eltang, 25, 29, 35
Harte, 65
Herslev, 35
Kolding, 7, 25, 29, 30, 65, 69,
83, 144, 166, 243
Nørre Bjert, 35
Sønder Vilstrup, 35
Vester Nebel, 65
Viuf, 35

Elbo herred

Erritsø, 84
Fredericia, 33, 35, 43, 65, 81,
82, 161, 179, 180
– Sankt Michaëlis, 108
– Trinitatis, 43
Taulov, 84

Hatting herred

Daugård, 84, 93, 159
Engum, 6, 123
Hatting, 11, 17
Hedensted, 11, 27, 123,
Løsning, 200
Stenderup, 123, 202
Store Dalby, 11, 123
Torsted, 17
Tyrsted, 6, 33
Ølsted, 17

Holmans herred

Gauerslund, 102, 192
Gårslev, 102
Pjedsted, 35
Skærup, 102
Smidstrup, 35
Vinding, 25

Jerlev herred

Egtved, 144

- Højen, 25
 Ødsted, 6, 65
- Nørre Tyrstrup herred*
 Dalby, 84
 Hejls, 144
 Sønder Bjert, 27, 35
 Sønder Stenderup, 12, 48, 93
 Vonsild, 29, 83, 153, 163, 219
 Ødis, 83, 115, 144
- Nørvang herred, 72*
 Gadbjerg, 65
 Give, 11, 65, 83, 84
 Givskud, 65
 Hornstrup, 84
 Hvejsel, 2, 39, 45, 84, 123
 Ringive, 65
 Sindbjerg, 35, 84, 123
 Sønder Omme, 231
 Thyregod, 65
 Uldum, 200
 Vejle, 17, 118, 122, 171, 192
 Vester, 10
 Vindelev, 39
 Øster Nykirke, 84
 Øster Snede, 6, 72, 120
- Tørrild herred, 72*
 Bredsten, 103
 Jelling, 3, 10, 84, 120, 123
 Lindeballe, 65, 83, 102
 Nørup, 20, 33, 65, 92, 103, 120
- Ranbøl, 65, 92, 102, 127
 Skibet, 65, 84, 92
- Ringkøbing amt**
- Bølling herred*
 Brejning, 85, 157
 Dejbjerg, 102
 Hanning, 102
 Nørre Vium, 85
- Sønder Lem, 102, 157, 231
 Vorgod, 102, 205
 Ølstrup, 157
- Ginding herred*
 Ejsing, 39
 Estvad, 40
 Hodsager, 157
 Ryde, 10, 48, 82, 131
 Rønbjerg, 40
 Sevel, 157, 231
- Hammerum herred*
 Avlum, 115, 157, 231
 Bording, 170, 231
 Gjellerup, 102, 115, 157
 Herning, 115, 200
 Ikast, 115, 171, 204
 Nøvling, 115
 Rind, 30, 115
 Sinding, 115
 Snebjerg, 115
 Sunds, 115, 157, 231
 Tjørring, 115, 204
 Tvis, 115, 168
 Ørre, 115, 157
- Hind herred*
 Hee, 139, 204
 Hover, 102
 Nysogn, 39
 Nørre Omme, 85
 Ringkøbing, 72, 157, 166
 Stadil, 39, 102, 157, 204, 206
 Tim, 157, 206
 Vedersø, 115, 157
- Hjerm herred*
 Asp, 14
 Borbjerg, 10, 48, 157
 Bur, 157
 Fovsing, 14
 Gimsing, 14, 228
 Gørding, 206
 Handbjerg, 39, 157, 231
 Hjerm, 14, 177
- Holstebro, 14, 82, 135, 206, 231, 241
 Mejrup, 14, 48, 157
 Navr, 14, 48
 Sir, 14, 48
 Struer, 14
 Vejrum, 14, 82, 204
 Vemb, 48
 Ølby, 14
- Nørre Horne herred, 152*
 Egvad, 24
 Hoven, 231
 Lyne, 84
 Lønborg, 24, 131
 Nørre Bork, 24
 Sønder Bork, 24, 152
 Ådum, 84
- Skodborg herred*
 Bøvling, 14, 48, 157, 206
 Fabjerg, 14, 112
 Flynder, 14
 Gudum, 14, 39, 112, 133
 Heldum, 14
 Humlum, 14, 103
 Lemvig, 14, 48, 72, 195, 231
 Lomborg, 14, 48
 Møborg, 14, 139
 Nees, 157
 Nørlem, 14, 48, 88
 Nørre Nissum, 14
 Resen, 14, 48, 88
 Rom, 14
 Tørring, 14, 48
 Venø, 14, 48, 202
- Ulfborg herred*
 Husby, 157, 206
 Idom, 82, 157
 Madum, 39
 Nørre Felding, 157
 Råsted, 157
 Staby, 157, 206
 Sønder Nissum, 157, 206
 Timring, 102

Ulfborg, 206, 231
Vind, 157
Vinding, 115, 157

Vandfuld herred

Engbjerg, 48
Harboøre, 14, 92
Hove, 14, 48
Hygum, 14, 48
Ramme, 14
Vandborg, 48

Ribe amt, 245

Anst herred

Anst, 29, 83
Bække, 65, 120, 123, 206
Gesten, 29
Jordrup, 27, 231
Lejrskov, 35, 65, 83
Seest, 29, 139

Gørding herred, 95, 152

Jernved, 24, 95
Vilslev, 144

Malt herred, 95, 152

Brørup, 27, 236
Folding, 29
Vejen, 177

Ribe herred

Hjortlund, 10
Ribe, 37, 48, 144, 182, 243, 244
– Domsogn, 48
– Sankt Katharinæ, 48
Ribe Domsogns landsogn, 25
Seem, 69, 243

Skast herred, 152

Esbjerg, 20
– Vor Frelsers, 151
Nordby, 154
Nykirke, 120
Tjæreborg, 144
Årre, 17

Slavs herred

Grene, 29
Grindsted, 17
Vorbasse, 65

Vester Horne herred, 152

Janderup, 24
Kvong, 152
Nørre Nebel, 152
Varde, 137, 152
Ål, 17

Øster Horne herred, 152

Hodde, 10
Horne, 24
Tistrup, 68
Ølgod, 144

Haderslev amt, 120

Frøs herred

Gram, 93, 243
Lintrup, 24, 93
Skodborg, 29, 177
Sønder Hygum, 48
Øster Lindet, 83

Gram herred

Nustrup, 33, 93
Oksenvad, 93
Vedsted, 48

Haderslev herred

Gammel Haderslev, 48, 153
Grarup, 115
Haderslev, 65, 83, 127, 146,
175, 191, 241
– Vor Frue, 48
Halk, 115
Moltrup, 115
Vonsbæk, 27, 84, 115
Øsby, 27, 84

Sønder Tyrstrup herred

Aller, 12, 115
Fjelstrup, 115, 194
Hjerndrup, 12

Stepping, 115

Tyrstrup, 115

Tønder amt, 66

Hviding herred

Arrild, 157

Slogs herred

Burkal, 17
Tinglev, 25, 163, 241

Tønder, Højer og Lø herred

Døstrup, 48
Løgumkloster, 48, 241
Rømø, 66, 231
Tønder, 16
Ubjerg, 48

Aabenraa amt

Lundtoft herred

Felsted, 26, 115, 233
Gråsten-Adsbøl, 241
Holbøl, 115, 241
Kliplev, 233
Kværs, 241
Rinkenæs, 115, 233
Varnæs, 80, 115, 241

Rise herred

Hjordkær, 241
Løjt, 241
Rise, 80, 241
Aabenraa, 80, 225

Sønder Rangstrup herred

Hellevad, 241

Sønderborg amt

Als Sønder herred

Hørup, 233
Kegnæs, 92, 235, 241
Notmark, 1
Sønderborg, 71, 163

- Nybøl herred*
 Broager, 26, 115, 171, 233, 235, 241
 Dybbøl, 92, 235, 241
 Nybøl, 151, 241
 Sottrup, 115, 235, 241
 Ullerup, 235, 241
- UDLANDET**
- Australien**
 Queensland, Bundaberg, 41
- Belgien**, 94
- Canada**
 New Denmark, 23, 198
- Dansk-vestindiske Øer**, 187
 Frederikssted, 135
 St. Jan, 166
- Frankrig**
 Cannes, 195
 Normandiet, 166
 Paris, 195
 Plessic Chenet, 195
- Grønland**, 28, 176
- Holland**
 Amsterdam, 15, 68
- Indonesien**
 Vest Java, 195
- Island**, 178, 180, 192
 Hafnarfjörð, 176
- Italien**
 Milano, 195
 Napoli, 195
- Norge**, 8, 33, 110, 112, 136, 175, 187, 192
 Bergen, 146, 180
 Drammen, 66, 187
- Hurum, 103
 Kristianssand, 31, 59
 Larvik, 164
 Oslo (Kristiania), 12, 164
 Skien, 37
 Sunndal, 93
 Trondheim, 9, 92
 Trøgstad, 178
 Tynset, 93
 Tysnes, 201
 Øksendal, 93
- Polen**, 70
 Galicien, 65
- Storbritannien
 England, 20
 Skotland, 103
- Sverige**, 33, 65, 120, 125, 177, 189, 192
 Aringsås, 160
 Glimåkra, 14
 Göteborg, 190
 Hälsingborg, 22
 Kvidinge, 79
 Lagmansered, 22
 Landskrona, 146
 Loshult, 14
 Lund, 51
 Malmö, 70, 113, 116
 Nättreby s, 30
 Nottebäck, 68
 Osby, 14
 Riseberga, 79
 Rörum, 93
 Skåne, 79, 93, 128
 Småland, 97
- Stockholm, 10, 225
 Strömstad, 166
 Västre Sonarlöf, 119
 Västre Thorsås, 45
 Volsjö, 22
 Örkened, 14
 Östraby, 90
- Tyskland**, 61, 74, 76, 101, 157, 164, 187
 Aardestad, 182
 Altengamme, 97
 Altrona, 135
 Bitofte, 190
 Brandenburg, 108
 Braunschweig, 10
 Breklum, 108
 Bützbach, 81
 Dresden, 142
 Eckernförde, 111
 Eichhorst, 221
 Eutin, 48
 Flensburg, 1, 22, 111
 Frankfurt, 81
 Gelting, 119, 163
 Grossolt, 40
 Halberstadt, 128
 Handewitt, 131
 Havetoft, 40
 Hessen, 82
 Hessen-Darmstadt, 10
 Hohenwestedt, 111
 Holsten, 166, 171, 201
 Hürup, 42
 Itzehoe, 69
 Keitum, 144
 Kiel, 40, 69, 145
 Königsberg, 68, 135
 Leimsfeld, 61
 Lippe-Detmold, 203
 Lühhorst, 221
 Lüneburg, 164, 182
 Mannheim, 180
 Mecklenburg-Schwerin, 81
 Neustadt, 91
 Plön, 136
- Pommern, 70
 Preussen, 33
 Ratzeburg, 111, 221
 Rendsburg, 40
 Rostock, 70
 Sachsen, 98, 112
 Selen, 29
 Schleswig, 18

Schleswig-Holstein, 81
Strelitz, 111
Vesterhever, 119
Vilhelmsburg, 192
Westphalen, 50
Wismar, 47

U.S.A., 61, 195
Aspen, 138
Austin, 177

Blooming Prairie, 177
Brooklyn, 93
Californien, 193
Chicago, 43, 105
Colorado, 193
Davenport, 114
Leadville, 138
Minnesota, 177
Montana, 177
Nebraska, 177

New York, 93, 132, 193
Ohio, 193
Omaha, 43
Oregon, 193
Philadelphia, 81
Ravenna, 26
Utah, 132
Wisconsin, 74

Emneregister

Bemærk venligst, at tallene henviser til indlæggenes numre – *ikke* til sidetal.

Bøger købes, 228, 230, 231,
232, 238, 241, 242, 243,
245
Bøger sælges, 229, 230, 236,
247
Danskere i amerikansk krigs-
tjeneste, 212
Danskere i Det vilde Vesten,
212
Dansk-jødisk historie, 222
Drukneulykker, 206
Emblemer, 209, 226
Forfatter søges, 225
Grundtvigianske kvinder, 226
Hjemmesider, design af, 240

Hollændere (mejerister), 221
Huguenotter, 42
Kongens Silkespinderi, 223
Kornmålere, 129
Mikrofiche-apparat købes, 229
Mikrofiche-kort købes, 233,
234, 235, 237, 246
Mikrofiche-kort sælges, 241
Natmænd, 214
Oversættelse latin-dansk,
hjælp til, 227
Rakkere, 214
Skudehandel med Norge, 217
Slægtsforskning i København,
hjælp til, 239

Slægtsforskning i Viborg,
hjælp til, 227, 239
Slægtsforskning i Odense til-
bydes, 238, 239
Slægtsforskningsprogrammer,
215
Transskription, hjælp til, 210,
213
Treårskrigen, 210
Tuberkulosesanatorier, 215
Tyske værnemagtsoldater,
47
Vaccinationsanstalten i Kø-
benhavn, 223
Øjensygdomme, 220

Strays

Samfundet for dansk genealogi og Personalhistorie og Hvem Forsker Hvad har startet et nyt spændende projekt: STRAYS. *Strays*, omstrejfer, forsvundne, vildfarne, lejlighedsfund.

I 1998 modtog Hvem Forsker Hvad et brev fra Harry Poole, England, med oplysning om to *strays* af dansk oprindelse, som døde i Bendigo, Australien, i 1859. Dette førte til iværksættelsen af »Projekt STRAYS« i 1999. Af praktiske grunde indgik Hvem Forsker Hvad og Samfundet for dansk genealogi og Personalhistorie et samarbejde om projektet. Indsendte oplysninger om *strays* vil blive offentliggjort i Hvem Forsker Hvad (den trykte udgave og på diskette). På Internettet vil de kunne findes her på Samfundets website.

Samfundet og Hvem Forsker Hvad opfordrer alle, der finder *strays*, til at indsende disse fund (mærket: Strays) til:

Elsebeth Paikin Kildevænget 37 2100 København Ø E-mail: elsebeth@paikin.dk

Eller online fra: www.genealogi.dk/strays.htm

hvor oplysningerne kan indtastes (eller kopieres ind) og indsendes. Oplysninger om *strays* bliver offentliggjort uden beregning, men bemærk venligst:

Strays kan ikke benyttes til efterlysninger! Efterlysninger henvises til Hvem Forsker Hvad.

Strays er de personer, man selv finder i kirkebøger, tingbøger eller andre steder, som tydeligvis hører hjemme et helt andet sted!

Indtil videre offentliggøres *strays* som alfabetiske lister. Hvis (når!?) idéen griber om sig, og antallet af *strays* vokser, er det tanken at lægge dem ind i en on-line søgbar database. Men den tid, den glæde!

Hvis projektet bliver en succes, og arbejdet derfor bliver for belastende, vil projektet blive taget op til fornyet overvejelse, fx: Hvorledes kan det tilrettelægges bedre? Skal *strays* offentliggøres separat i et specielt hæfte? Skal definitionen af *strays* være mere specifik/afgrænset? Vi starter forsøgsvis i det små – så må vi se, om det bliver en succes.

Formålet med indsamling og offentliggørelse af »Lejlighedsfund – *strays*« er, at vildfarne/forsvundne personer kan »komme hjem«. Alle kender til de mange timers (forgæves) arbejde med at finde en ane, der pludselig forsvinder ud af sognet – og ingen oplysninger fortæller hvorhen! Ved fælles hjælp kan slægts- og lokalhistorikere opbygge en database (kartotek), ved at indsende alle *strays*, de finder under deres arbejde med kilderne. I en sådan database kan der søges efter forsvundne aner, *vildfarne* personer kan hentes »hjem«, og måske kan historien om forsvundne familiemedlemmer findes dér: Hvad blev der af dem? Hvorfor drog de ud i verden?

Hvad er *strays*?

Strays (udtales: »stræjs«) er en engelsk betegnelse, der ikke findes en hel præcis oversættelse af. Man kunne kalde dem omstrejfer, vildfarne, forsvundne, bortløbne eller lejlighedsfund. Når den engelske betegnelse er valgt, er det fordi det allerede internationalt er en veldefineret og anerkendt genealogisk betegnelse. Søger man på Internettet på ordet *strays*, får man flere hundrede henvisninger – ikke altid genealogiske (*strays* kan bl.a. også dække over bortløbne hunde og katte!), men der findes mange genealogiske websites med *strays*! *Strays* er kortest defineret som personer, der i kilder findes omtalt fjernt fra deres oprindelsessted. De to eksempler fra Harry Poole i HFH 1998 er tydelige nok: To mænd fra Danmark, der dør i Australien. Lidt mere bredt kan *strays* defineres som en registreret begivenhed, i hvilken en person angives at komme fra eller have forbindelse til et sted uden for det område, hvor begivenheden skete. Det kan være, at man i en kirkebog finder vielse eller begravelse af en person, der kommer fra helt et andet sted. Andre interessante eksempler kan fx være begravelse af sømænd omkommet ved skibsforslis (oftest er navnet og hjemstedet for skibet oplyst), landsoldaters vielse til lokale piger. Der findes talrige andre eksempler. Det er alle de oplysninger, som man studser over, som man ikke forventer at finde, og/eller som man ikke umiddelbart kan finde nogen fornuftig forklaring på. Det kan blive en hel sport at finde disse *strays*. Og har man tid, er det spændende at finde frem til historien bag hver enkelt, således som Birthe Hjorth har gjort det (se eksempel C).

Personalhistorisk Tidsskrift har gennem årene af og til bragt artikler om sådanne *strays* – under betegnelsen *lejlighedsfund*. Oftest får man samtidig historien bag disse fund. Listen over *strays* vil blive opdateret med de *strays*, vi modtager, men der vil ikke blive foretaget nogen form for kontrol af det indsendte! Stave- og andre mindre fejl vil dog blive rettet.

Hvor finder man *strays*?

De fleste *strays* findes i kirkebøgerne, men de kan også findes på fx gravsten, i dødsannoncer eller notitser i aviser (annoncer, omtale af optrædende gøglere, skuespillere, cirkusartister, m.fl.). De findes i tingbøger og skifter. Eller i biografier eller lokalhistoriske årbøger. Og mange andre steder. Også i folketællingerne finder man dem, men det er ikke altid man opfatter dem som *strays*, idet personerne i mange år genfindes i samme sogn, fordi de er flyttet dertil. Men sådanne oplysninger er også af interesse, idet det handler om tilflyttere (immigranter), og måske findes der ingen oplysninger fra oprindelsesstedets kilder, der kan fortælle, hvor disse *strays* forsvandt hen. I øvrigt kan *strays* også være en interessant kilde til at følge familiers geografiske spredning eller mobilitet i en given periode.

Nogle eksempler:

- A. En matros fra et hollandsk skib (hollænder?), en skipper fra Lübeck og en »hjemmehørende på et skib fra Lybeck« bliver begravet på Christiansø. En »*gevorben soldat*« fra Kiel får en datter døbt i Seem sogn. Hans Jacobsen fra Åbenrå bliver begravet på Christiansø. Et lille barn, Stephan, dør under forældrenes rejse til Ribe og bliver begravet i Seem sogn.
- B. I Finn Andersens artikel »Svensk af fødsel« (Personalhistorisk Tidsskrift 1982) findes eksempler fra et historisk kildemateriale, som sjældent anvendes. Ifølge forordning af 4. marts 1808 (pga. krig med Sverige) § 1 skulle enhver person, der var svensk af fødsel eller som på nogen måde stod i forbindelse med den svenske stat, anmelde deres bopæl og næringsvej for nogle nøjere angivne øvrigheder. Dette resulterede i arkivalsk materiale med karakter af mandtal, som i mange tilfælde findes bevaret (dels i amtsarkiverne, dels i retsbetjentarkiverne). Fra Slagelse findes bl.a. følgende eksempler på *strays* (i dette tilfælde svenskere i Danmark): »*Andreas Løvstrøm, 33 år her i landet, drejer og borger, gift med en dansk kone, har 5 børn og er husejer*«. »*Niels Andersen, 18 år her i landet, spækhøker og borger, bor til leje, gift med en svensk kone, født ved Malmø og har 2 børn. – Tilføjelse: Hans rette navn er Hans Andersen. I øvrigt er anmeldelsen rigtig*«.

C. I Personalhistorisk Tidsskrift 1999:1 findes et godt eksempel i Birthe Hjorths artikel »Sidse fra Saltholm. En kriminalsag fra 1700-tallet«. I kirkebogen for Øsby sogn har præsten gjort en personlig tilføjelse ud for meddelelsen om Sidses begravelse den 21. januar 1770. Notitsen lyder: »*Årsagen hvorfor hun forlod Amager og kom til Årø er Gud bekendt*«. Birthe Hjorth har fundet oplysningen om Sidse på Årø, og som oprindeligt kom fra Amager, enten i kirkebogen eller i Frovin Jørgensens »Årø-fortællinger« (1986). Oplysningen har pirret hendes nysgerrighed: Hvorfor havnede Sidse på Årø? Hvad dækker præstens kryptiske notits over? Og i dette tilfælde har Birthe Hjorth fundet og afdækket begivenhedsforløbet og delagtiggør os i en spændende kriminalsag.

Hvilke oplysninger skal med?

Hvis oplysninger om *strays* (lejlighedsfund) skal have værdi, er det nødvendigt, at alle oplysninger om selve begivenheden, tidspunktet og personen – samt naturligvis kilden, hvor oplysningen er fundet – gengives præcist og i sin helhed (kildetro). Finder man i en biografi omtale af en person, der i øvrigt ikke »hører til« i biografens personkreds, skal man oplyse forfatter, titel, forlag, udgivelsesår og side. Oplysninger fra gravsten skal indeholde kirkegårdens navn og adresse (og gerne gravstenens beliggenhed). Hvis *strays* er fundet i dødsannoncer og avisnotitser skal dato og avisens navn angives. Kort sagt: Udførlig kildeangivelse.

Link til *strays*-website fra andre genealogiske websites og omtale af projektet i foreninger og genealogiske tidsskrifter er naturligvis meget velkomne. Jo flere der deltager i projektet, des hurtigere vil flere kunne finde deres forsvundne aner o.l. Deltagere kan være enkeltpersoner eller foreninger, der samarbejder om indsamling og indsendelse af *strays* fundet i deres lokalområde.

Hvem Forsker Hvad og Samfundet for dansk genealogi og Personalhistorie håber at mange vil deltage i jagten på *strays* og ønsker GOD JAGT!

Elsebeth Paikin

Strays

– ikke hjemmehørende i det sogn, hvor de er fundet

På »Strays«-hjemmesiden findes oplysningerne i sin fulde ordlyd. I denne liste er oplysningerne kun givet i kort form.

Navn	År	Begivenhed	Sogn, amt
Ingen oplysninger om hvorfra de kommer			
Andersen Refslager, Peder	1718	udlagt barnefar	Ø. Nykirke, Vejle
Bentsøn, Oluf	1715	begravet	Ø. Nykirke, Vejle
Bentsøn, Oluf	1715	udlagt barnefar	Ø. Nykirke, Vejle
Christensdatter, Mette	1759	forældre	Ø. Nykirke, Vejle
Christophersen, Erland	1854	gift	Furreby, Hjørring
Eliasdatter, Elisa	1854	gift	Furreby, Hjørring
Engberg, Johan Vilhelm	1869	begravet	Garnisons, København
Erichsdatter, Kirsten	1741	begravet	Højby, Holbæk
Eylersdatter, Karen	1679	diverse	Odense
Eylersen, Søren	1679	diverse	Odense
Gråsten, Peder	1758	død	Seem, Ribe
Hald, Jacob	1837	diverse	Vejle
Halversen, Ole	1815	udlagt barnefar	Furreby, Hjørring
Hansdatter, Kirsten	1720	begravet	Ø. Nykirke, Vejle
Hansen, Hans	1742	begravet	Højby, Holbæk
Hansøn, Anders	1717	udlagt barnefar	Ø. Nykirke, Vejle
Helt, Jens		død	Odense
Jensdatter Galthen, Kirsten	1727	begravet	Seem, Ribe
Johansen Mejer, Christoffer	1790	udlagt barnefar	Seem, Ribe
Laurson, Peder	1719	udlagt barnefar	Ø. Nykirke, Vejle
Luha, Abigael	1771	død	Odense
Madsdatter, Mette	1751	død	Odense
Nielsdatter, Karen	1724	forældre	Ø. Nykirke, Vejle
Nielsen Borch, Hans	1696	diverse	Odense
Nielsen Borch, Jørgen	1696	diverse	Odense
Nielsen, Jens	1808	begravet	Vallensbæk, København
Nielsøn, Anders	1719	udlagt barnefar	Ø. Nykirke, Vejle
Nielsøn, Hans	1721	begravet	Ø. Nykirke, Vejle
Nielsøn, Las	1723	udlagt barnefar	Ø. Nykirke, Vejle

Olesen, Teve	1731	udlagt barnefar	Seem, Ribe
Olufsdatter, Dorthea	1696	diverse	Odense
Olufsdatter, Karen	1696	diverse	Odense
Pedersdatter Søtoft, Elisabeth	1723	døbt	Ribe
Poulsen, Niels	1775	udlagt barnefar	Seem, Ribe
Ratallin, Laurs	1682	gift	Søstrup/Sdr. Jernløse, Holbæk
Skaaning, Andreas	1799	begravet	Ø. Snede, Vejle
Søderberg (Söderberg), Anders	1855	diverse	Holbæk
Søtterberg, (Skræddersvend)	1857	udlagt barnefar	Merløse, Holbæk
Søvrensen, Peder	1721	begravet	Ø. Nykirke, Vejle
Therkildsen, Frederik	1814	udlagt barnefar	Furreby, Hjørring
Torchildsen, Tarild	1814	gift	Furreby, Hjørring
von Dagenboldt, Hans Ernst	1775	død	Herlev, København
Wernberg/Werneberg, Lars Chr.	1814	diverse	København

Kommer fra Danmark

Aabenraa amt

Aabenraa

Jacobsen, Hans 1738 begravet Chistiansø, Bornholm

Aalborg amt

Aalborg

Pedersen Bøher, Jens 1672 død Drammen, Norge

Rosenkrants, Holger 1534 død Søstrup/Sdr. Jernløse,
Holbæk

Sivertsen, Peder 1704 begravet Ø. Nykirke, Vejle

Hals

Thomæsen, Mads 1735 diverse Vor Frelser, Christiania,
Norge

Saltum

Pedersen Steen, Christen 1785 død Norge

Als

Als

Christensen (Pokler), Christian 1782 begravet Rørvig, Holbæk

Moohr, Hans 1780 begravet Horne, Svendborg

Asserballe

Hansdatter, Cathrine 1778 forældre Horne, Svendborg

Frederiksborg amt

Helsingør

Jensdatter, Benthe	1776	begravet	Rørvig, Holbæk
Jepsdatter, Kirsten	1693	begravet	Lemvig, Ringkøbing

Hillerød

Christensen, Christen Christoffer, købmand	1819	begravet	Søstrup/Sdr. Jernløse, Holbæk
Johansdatter, Jacobea Friederikke	1717	født	Søstrup/Sdr. Jernløse, Holbæk

Haderslev amt

Sommersted

Knudsen Smed, Iver	1625	diverse	Vejle
--------------------	------	---------	-------

Hjørring amt

Hjørring

Christensen, Rolf	1861	begravet	Furreby, Hjørring
-------------------	------	----------	-------------------

Haverslev

Olesen, Eschild (Eske)	1772	død	Birkerød, Frederiksborg
------------------------	------	-----	-------------------------

Saltum

Pedersen Steen, Christen	1785	døbt	Norge
--------------------------	------	------	-------

Holbæk amt

Egebjerg

Pedersen, Niels	1739	trolovet	Højby, Holbæk
Willumsen, Niels	1741	trolovet	Højby, Holbæk

Højby

Hansdatter, Cathrine	1729	begravet	Højby, Holbæk
----------------------	------	----------	---------------

Kalundborg

Andersen Væver, Niels	1734	gift	Højby, Holbæk
Pedersdatter, Maren	1734	gift	Højby, Holbæk

Nr. Asmindrup

Hansdatter, Bodil	1736	begravet	Højby, Holbæk
Nielsen, Jacob	1731	trolovet	Højby, Holbæk
Hansen, Niels	1741	trolovet	Højby, Holbæk
Jørgensen, Niels	1737	trolovet	Højby, Holbæk
Larsen, Peder	1741	trolovet	Højby, Holbæk

Odden

Sørensdatte, Anna	1741	begravet	Højby, Holbæk
Sørensen, Jørgen	1705	gift	Højby, Holbæk
Nielsen, Niels	1727	gift	Højby, Holbæk
Nielsen, Niels	1727	trolovet	Højby, Holbæk
Madsen, Otte	1727	trolovet	Højby, Holbæk
Madsdatte, Sidse	1760	konfirmeret	Højby, Holbæk

Rørvig

Andersen, Anders	1760	konfirmeret	Højby, Holbæk
Hansen, Jens	1760	konfirmeret	Højby, Holbæk
Jensen, Jens	1731	udlagt barnefar	Højby, Holbæk
Hansen, Peder	1762	konfirmeret	Højby, Holbæk
Jochumsdatte, Sidse	1761	begravet	Højby, Holbæk

Vig

Godtlib, Johan	1728	trolovet	Højby, Holbæk
----------------	------	----------	---------------

Holstebro

Smeds, Kirsten	1789	begravet	Flynder, Ringkøbing
----------------	------	----------	---------------------

København

Christophersen, Jens	1817	gift	Furreby, Hjørring
Meyer, Johanne Cathrine	1841	gift	Furreby, Hjørring
Nielsen Lachman, Jørgen	1715	begravet	Gudum, Ringkøbing
Christiansen Holm, Niels	1797	udlagt barnefar	Seem, Ribe
Hansen, Yrsa Williamine	1913	gift	Holsteinsborg, Grønland
Persen, Svend	1708	begravet	Højby, Holbæk
Jensdatte, Anna	1768	begravet	Højby, Holbæk

Køge

Ahrends, Jørgen	1821	døbt	Højby, Holbæk
-----------------	------	------	---------------

Lolland

Fuglsø på Lolland

Fuglberg, Henning Ulrich	1739	diverse	Christiania, Norge
--------------------------	------	---------	--------------------

Stokkemarke

Schwensen, Niels Ludvig Ferdinand	1887	konfirmeret	Hvornum, Randers
-----------------------------------	------	-------------	------------------

V. Nordlund

Wiell?, Karoline Marie	1876	døbt	Hvornum, Randers
------------------------	------	------	------------------

Mors

Karby

Olesen, Niels Peder 1866 gift Hvornum, Randers

Odense

Odense

Hald, Marie 1837 diverse Vejle

Randers amt

Randers

Muschau, Jens 1706 født Norge
Nielsen f. Petersen, Ane Marie 1928 begravet Kjeltrup, Viborg, Randers

Kristrup

Jensen, Hans 1787 begravet Krogsbæk, Randers
Pedersen Tudse, Jens 1764 gift Lime, Randers
Sørensen, Eva Marie 1884 begravet Kjeltrup, Viborg, Randers

Lime

Christensdatter, Maren 1732 trolovet Nørup, Vejle

Ribe amt

Almind

Nielsdatter, Johanne 1686 begravet Vonsild, Vejle

Ansager

Hansdatter, Maren 1854 begravet Houen, Ringkøbing

Gesten

Lauritsen »fra Lynggaard«, Iver 1654 diverse Vejle

Grindsted

Thomasdatter, Ane Mette Kirstine 1895 begravet Houen, Ringkøbing
Thomasdatter, Anne Johanne 1853 begravet Houen, Ringkøbing
Thomasdatter, Karen 1901 begravet Houen, Ringkøbing

Henne

Christensen, Søren 1837 diverse Vejle

Jordrup

Lauritzen, Jens 1704 trolovet Nørup, Vejle

Lejrskov

Iversen, Iver 1653 diverse Vejle

Hansen Knud	1790	begravet	Randbøl, Vejle
Iversen, Knud	1625	diverse	Vejle
Oddum			
Hansen, Jens	1798	udlagt barnefar	Frørup, Haderslev
Seest			
Sørensen, Poul	1689	begravet	Vonsild, Vejle
Skanderup			
Hansdatter, Mette	1700	begravet	Vonsild, Vejle
Ølgod			
Skovlund, Hans Kristian	1838	begravet	Houen, Ringkøbing
<i>Rinds herred</i>			
Ubjerg			
Hansdatter, Kirsten	1784	forældre	Seem, Ribe
Larsen, Ole	1784	forældre	Seem, Ribe
<i>Ringkøbing amt</i>			
Skarrild			
Mortensdatter, Johanne Marie	1853	begravet	Houen, Ringkøbing
Thim			
Knudsen »fra Thimgaard«, Mads	1785	udlagt barnefar	Seem, Ribe
<i>Sjælland</i>			
Pedersdatter, Maren	1713	forældre	Ø. Nykirke, Vejle
Bech, Maria	1720	forældre	Skt. Mortens, Randers
<i>Slagelse</i>			
Skt. Mikkil			
Kirschbaum, Jørgen Frederich	1773	begravet	Højby, Holbæk
<i>Vejle amt</i>			
Brande			
Mathiasen, Kristen	1840	begravet	Houen, Ringkøbing
Fredericia			
Davidson, Johan	1695	trolovet	Randbøl, Vejle
Skibet			
Thomsen, Jakob	1698	begravet	Randbøl, Vejle

Thyregod

Johannesdatter, Mariane	1853	begravet	Houen, Ringkøbing
-------------------------	------	----------	-------------------

Ødsted

Bertelsdatter, Sidsel	1799	døbt	Kolding Købstad, Vejle
-----------------------	------	------	------------------------

Øsløs

-?, Anna Kirstine	1785	begravet	Gettrup, Thisted
Christensdatter, Anna Marie Lovise	1785	forældre	Boddum, Thisted
Christiansdatter, Anne Marie Lovise	1785	forældre	Gettrup, Thisted
Madsen, Jens	1785	forældre	Boddum, Thisted

Vendsyssel**Horsens**

Olesen, Andreas Peter	1870	gift	Hvornum, Randers
-----------------------	------	------	------------------

Viborg amt**Durup**

Pedersen, Jens	1820	gift	Hvornum, Randers
----------------	------	------	------------------

Thisted

Lauridsen Scaming, Niels	1812	begravet	Hvornum, Randers
--------------------------	------	----------	------------------

Tønder amt**Tønder**

Christensdatter, Johanne	1765	forældre	Seem, Ribe
Svendrup Kiær, Holger	1913	gift	Holsteinsborg, Grønland
Poulsen, Zacharias	1765	forældre	Seem, Ribe

Brøns

Lauridsen Nielsen, Mads	1818	forældre	Seem, Ribe
-------------------------	------	----------	------------

Dyrhus

Pedersen Stemmel, Sonnik	1817	udlagt barnefar	Seem, Ribe
--------------------------	------	-----------------	------------

Kommer fra Finland

Engberg, Johan Vilhelm	1869	begravet	Garnisons, København
------------------------	------	----------	----------------------

Kommer fra Norge

Christophersen, Erland	1854	gift	Furreby, Hjørring
Eliasdatter, Elisa	1854	gift	Furreby, Hjørring
Halversen, Ole	1815	udlagt barnefar	Furreby, Hjørring
Nielsen, Jens	1808	begravet	Vallensbæk, København

Therkildsen, Frederik	1814	udlagt barnefar	Furreby, Hjørring
Torchildsen, Tarild	1814	gift	Furreby, Hjørring
von Dagenboldt, Hans Ernst	1775	død	Herlev, København
Arendal			
Nielsen, Niels Jørgen	1826	udlagt barnefar	Furreby, Hjørring
Olesen, Carl	1842	død	Furreby, Hjørring
Sørensen Sennes, Jørgen	1809	begravet	Furreby, Hjørring
Tobiasen, Claus	1815	udlagt barnefar	Furreby, Hjørring
Bergen			
Andreas, Paulli			Søstrup/Sdr. Jernløse, Holbæk
Christiania			
Lindholm, Andreas	1810	begravet	Føvling, Ribe
Christiansand			
Christensen, Niels Christian	1837	udlagt barnefar	Furreby, Hjørring
Olsen, Thor	1814	udlagt barnefar	Furreby, Hjørring
Mandal			
Olsen, Andreas	1866	gift	Furreby, Hjørring
Stavanger			
Nielsen Foss, Niels	1859	begravet	Furreby, Hjørring
Svennevig			
Andersen, Christian	1851	gift	Furreby, Hjørring
Tønsberg			
Blegen, Johan	1869	gift	Furreby, Hjørring
Ø. Rissøer			
Lauridsøn, Anders	1693	begravet	Furreby, Hjørring
Kommer fra Sverige			
Hansøn, Anders	1717	udlagt barnefar	Ø. Nykirke, Vejle
Søderberg/Söderberg, Anders	1855	FT	Holbæk købstad, Holbæk
Wernberg/Werneberg, Lars Christian	1814	diverse	København
Bentsøn, Oluf	1715	udlagt barnefar	Ø. Nykirke, Vejle
Bentsøn, Oluf	1715	begravet	Ø. Nykirke, Vejle
Laurson, Peder	1719	udlagt barnefar	Ø. Nykirke, Vejle
Rosöga			
Olsson, Martin	1867	gift	Hasle

Stockholm			
Egeblad, Jonas	1783	begravet	Sdr. Nissum, Ringkøbing
Skaane			
»Guldsmeds«, Martha	1760	døbt	Rørvig, Holbæk
Kommer fra Holland			
Hollandsk skib			
Thomassen, Andreas	1741	begravet	Christiansø, Bornholm
Kommer fra Tyskland			
Flensburg			
Boysensdatter, Anna Kristina	1817	begravet	Seem, Ribe
Kiel			
Augustenborg, Frederik Christian	1776	født	Seem, Ribe
Friederichsen, Jens	1776	forældre	Seem, Ribe
Hansdatter, Mette Maria	1776	forældre	Seem, Ribe
Lübeck			
Fenger, »skipper«	1737	begravet	Christiansø, Bornholm
Perwitz, Gregorius Samuel	1748	begravet	Christiansø, Bornholm
Henrich, Nicolaus	1743	døbt	Christiansø, Bornholm
Mecklenburg-Schwerin			
Wegener, Johan Joachim Ludwig	1899	begravet	Flade, Hjørring
Rendsborg			
Gesten, Antonius	1726	begravet	Ø. Nykirke, Vejle
Slesvig			
Krummelbein, Johan Henrik	1784	udlagt barnefar	Seem, Ribe
Nielsdatter Borch, Christiane	1838	begravet	Viskinge, Holbæk
Holsten			
Kuhl »Tysker«, Jokum Andreas	1899	begravet	Houen, Ringkøbing
Mejer, Sofie Charlotte	1888	begravet	Flade, Hjørring
Galizien			
Jaworski, Anthon	1822	død	Almindelig Hospital,
København			
Kommer fra England			
Porritz, (Skibsfører)	1845	begravet	Furreby, Hjørring

Hvor finder jeg slægtsbøgerne?

Rundt omkring på landsarkiverne findes små og store samlinger af slægtsbøger, og måske har det lokale bibliotek eller lokalarkiv også en samling. Men findes der mon slægtsbøger andre steder?

Her er de vigtigste oversigter over dansk slægtslitteratur. Men lad det være slået fast: Der findes ikke én samlet bibliografi over *alle* danske slægtsbøger, og ingen biblioteker eller arkiver kan siges at eje alle slægtsbøger. Den trykte slægtslitteratur er forholdsvis nem at få hold på. Værre er det imidlertid med private udgivelser. Computere og kopimaskiner har gjort det lettere at udgive slægtsbøger uden at involvere bogtrykkerier. Desværre glemmer mange forfattere at aflevere deres slægtsbøger til Det kongelige Bibliotek i København og Statsbiblioteket i Århus. I bedste fald havner den »hjemmelavede« slægtsbog i det nærmeste bibliotek eller arkiv, og dér må man så fortsætte jagten.

Slægtsbøger udgivet før 1947/1950

Dansk Historisk Bibliografi. Systematisk Fortegnelse over Bidrag til Danmarks Historie til Udgangen af 1912 / ved B. Erichsen og Alfr. Krarup. 1929. 3 bind

Dansk Historisk Bibliografi 1913-1942 / ved Henry Bruun. 6 bind. 1966-77. 6 bind

Dansk Historisk bibliografi 1943-1947 / ved Henry Bruun. 1956. 18, 594 sider

Dansk Historisk Bibliografi (DHB) er hovedkilden indtil 1947 og rummer i princippet al dansk slægtslitteratur, både i form af egentlige slægtsbøger og som slægts-historiske bidrag i tidsskrifter. DHB er desværre også kendt for sine store huller. Efter 1947 er der kun blevet udgivet bibliografier for perioden 1967-1976. Det er naturligvis også muligt at finde slægtslitteratur i disse bind af DHB, men litteraturen er også medtaget i de følgende bibliografier.

Katalog over Genealogisk Samling / Frederiksberg Kommunebiblioteker. 1944. 98 sider
-- *Tillæg 1944-1950. 1951. 52 sider*

En anden – og måske nemmere – måde at finde frem til den ældre slægtslitteratur, kan ske ved hjælp af de kataloger, Frederiksberg Bibliotek udgav i 1944 og 1951 over sin Genealogiske Samling. Bibliotekets kataloger skal dog ikke betragtes som en *fuldstændig* fortegnelse over dansk slægtslitteratur udgivet før 1950. I sagens natur drejer det sig »kun« om den slægtslitteratur, biblioteket siden starten af 1930'erne havde købt til sin stadig voksende samling. Genealogisk Samling på Frederiksberg Bibliotek var – og er stadig ikke – komplet. Katalogerne rummer både egentlige slægtsbøger og bidrag i tidsskrifter.

Vil man have det fulde udbytte, må man altså både frekventere DHB og Frederiksberg Biblioteks kataloger når det drejer sig om slægtslitteratur udgivet før 1950.

Slægtsbøger udgivet 1948-1979

Hans H. Worsøe: Fortegnelse over slægtslitteratur 1948-1972. 1974. 74 sider
(*Særtryk af: Personalhistorisk Tidsskrift 1974:1*)

Dorthe Gissel: Fortegnelse over dansk slægtslitteratur 1973-79. 1982. 54 sider

De vigtigste kilder til denne periodes slægtslitteratur er uden tvivl Worsøes og Gissels bibliografier, udgivet af Samfundet for dansk Genealogi og Personalhistorie, der dækker årene 1948-79. De to bibliografier rummer kun egentlige slægtsbøger. Vil man vide, hvad der findes af slægtshistoriske artikler, må man ty til *Dansk Artikelindeks*. (*Artikelbasen* 1981 ff. er tilgængelig på flere bibliotekers hjemmesider – check dit lokale biblioteks hjemmeside).

Poul Steen: Indholdsfortegnelse til Personalhistorisk Tidsskrift 1880-1990. Systematisk bibliografi med forfatter- og titelregistre. 1992. 400 sider

Personalhistorisk Tidsskrift indeholder et utal af slægtshistoriske bidrag.

Slægtsbøger udgivet efter 1980

Ingvar Musaeus: Litteraturfortegnelse 1980-85. Litteratur for slægtshistorisk interesserede. 1996. 119 sider

SSF's litteraturlister 1986-1997. Offentliggjort i: Hvem Forsker Hvad, 1987-99

Efter 1980 var det Sammenslutningen af Slægtshistoriske Foreningers tur til at løfte den bibliografiske opgave. Fra 1987 har *Hvem forsker hvad* bragt SSF's årlige litteraturlister, og i 1996 lukkede Musaeus hullet 1980-85 med sin litteraturfortegnelse. SSF's litteraturlister registrerer kun egentlige slægtsbøger og altså *ikke* bidrag i artikelform. Igen må der henvises til *Dansk Artikelindeks* eller *Artikelbasen*.

Stater og biografiske opslagsværker

Lykke Andersen og Karen Borglykke: Bibliografi over danske »stater« 1913-1981. 1985. 183 sider

Lige så vigtig som slægtsbøger er også den lange række af forskellige biografiske opslagsværker over snart sagt hver eneste næringsvej – populært kaldet *stater*. Wibergs præstehistorie, Danske Prokuratorer, Den danske Lægestand er blot tre eksempler. Også her er der udgivet en glimrende bibliografi. Andersen og Borglykke registrerer både stater i bogform og som bidrag i en lang række tidsskrifter. Forfatterne har valgt 1913 som startår. Før den tid må man benytte *Dansk Historisk Bibliografi*. Ikke så få af de »klassiske« *stater* blev udgivet i 1800-tallet.

Slægtsbøger på nettet

Frederiksberg Bibliotek har for nylig afsluttet inddateringen af hele sin bestand af slægtsbøger og *stater*, og de ca. 5000 værker er i dag søgbare på internettet (www.fkb.dk/is/wwwpub).

Biblioteket forsøger til stadighed at gøre sit online-katalog så brugervenligt som muligt. I skrivende stund er det nemmest at finde slægtsbøger ved at vælge databasens mulighed for kombineret søgning. Herved fremkommer en lang række felter til udfyldning. Det kan umiddelbart forekomme lidt uoverskueligt, men det er kun nødvendigt at foretage to ting. I feltet *Filial* vælges læsesalen, og i *Emne* skriver man slægtsnavnet, hvorefter søgningen sættes i gang. Herefter kan man – i bedste fald – begynde at studere de fremkomne titler i ro og mag.

Biblioteket satser på at gøre det endnu lettere at søge efter slægtsbøger, og ændringer i søgemetoden kan til enhver tid studeres på bibliotekets hjemmeside (www.fkb.dk). Vælg *Genealogi* eller *Slægtsforskning* på hovedsiden.

Vær opmærksom på at Frederiksberg Biblioteks slægtsbøger kun kan benyttes på bibliotekets læsesal. De kan med andre ord *ikke* lånes med hjem. Men de fleste slægtsbøger i Genealogisk Samling kan også lånes via Statsbiblioteket i Århus. Spørg dit lokale bibliotek.

Michael Bach

Nye slægtsbøger 1998-1999

Redigeret af Frederiksberg Kommunes Biblioteker

Litteraturlisten er udarbejdet på baggrund af søgninger i Frederiksberg Biblioteks online-katalog¹ og i Dansk bogfortegnelse, hvis bibliografiske poster er søgbare i DanBib, den nationale database for folke- og forskningsbibliotekerne i Danmark.²

Der er primært søgt efter slægtslitteratur, udgivet i årene 1998-99, men listen medtager også bøger, hvis eksistens først er blevet kendt op til flere år efter deres udgivelse. Der vil således være medtaget slægtslitteratur udgivet i begyndelsen af 1980'erne, som ikke tidligere har været medtaget i SSF's litteraturlister (offentliggjort i Hvem Forsker Hvad 1987-99) eller i Ingvar Musaeus: Litteraturfortegnelse 1980-85.

Som noget nyt er også artikler i de amtshistoriske årbøger samt Personalhistorisk Tidsskrift og Slægten medtaget i litteraturlisten.

Medtaget er slægtslitteratur fra decimalklasserne:

- 99.8 Samlinger af stamtavler og anetavler
- 99.9 Stamtavler over enkelte slægter samt anetavler
- 99.94 Slægtshistorie

Listen indeholder ca. 170 titler. Hovedparten af dem kan benyttes på læsesalen på Frederiksberg Bibliotek (dog undtaget de bøger der er markeret med asterisk *), men kan også lånes på andre biblioteker. De bibliografiske oplysninger i listen skulle være tilstrækkelige til at genfinde dem i DanBib. Spørg på dit lokale bibliotek.

1. Netadressen til Frederiksberg Biblioteks online-katalog er www.fkb.dk/is/wwwpub/

2. DanBib er en betalingsdatabase, der udelukkende bruges i folke- og forskningsbibliotekerne. Det er planen i nær fremtid at gøre basen tilgængelig på Internettet (www.bibliotek.dk). Indtil det sker, kan man f.eks. søge efter slægtslitteratur i Det kongelige Biblioteks database REX (www.kb.dk) eller i Statsbibliotekets database SOL (www.statsbiblioteket.dk).

- Abildtrup** – Marie Abildtrup: Slægters spor. Billeder og beskrivelser af gamle ting, der fortæller slægts- og kulturhistorie. 1996. 81 s., ill. *
- Ahlefeldt** – Jesper Thomassen: Ahlefeldterne på Gråsten. I: Sønderjysk månedsskrift 1998, nr. 6, s. 148-154, ill.
- Amsinck** – Georg T. Amsinck: Den hollandske og københavnske familie Amsinck. 4. bind: Fra begyndelsen af det 19. århundrede til vor tid. 1998. 130 s., ill.
- Andersen** – Slægtsbog for efterkommere efter Sejer Andersen, husmand i Herborg, Vordog sogn, født 1849. 1993. 35, 37 s., 74 bl., tvl.
- Andreasen** – se Larsen
- Anker** – Slægten Anker fra Øsby sogn (Haderslev herred). Om søskendeparret Mette Marie og Jørgen Nissen Anker, deres forfædre og efterkommere. 1997. 215 s., ill., tvl.
- Bartholomæussen** – Slægten Bartholomæussen fra Astrup sogn. Om Bartholomæus Nielsen, født 1810, og hustru, deres forfædre og efterkommere. 1997. 339 s., ill., tvl.
- Bassøe** – Hans Peter Bassøe: Stamtavle over familien Bassøe. 1999. 352 s., ill., tvl.
- Bejlegaard** – Jens E. Caspersen: Slægterne Ingvordsen og Bejlegaard fra Nørholm og Gjøel sogne ... Mads Christian Ingvordsen og hustru Maren Sørensdatter Bejlegaard, deres aner og efterkommere. 1990. 224 s., ill. *
- Berg** – Niels Chr. Berg: Min slægt! 1997. 88 s., ill.
- Berner** – Knud Stegemeyer: Slægtsbog over Olaf Severinus Berner Petersens og hustru Jørgine Christine Christiansens for- og efterslægt. 1997. 74 s., tvl.
- Bertelsen** – Bendt Gammeltoft-Hansen: Spang – en familiekronike. 1999. 160 s., ill.
- Beyer** – A.F. Beyer: Familien Beyer og dens accendenter. 1991. 204 s.
- Bjerre** – Agnete Bjerre og Svend Erik Bjerre: En vestjysk bondeslægt. Bjerreslægtens kronike. 1998. 237 s., ill.
- Bonde** – Torben Kehlet: Descendants of Hans Olufsen Bonde. 1994. 53 bl.
- Brix** – Rita Brix Gregersen: Brix slægtens saga. 1999. 282 s., ill.
- Bruun** – Søren Bruun: Slægts- & anebog for Gerhard Sigurd Bruun, Thea Jensen. 1997. 210 s., ill. *
- Brøndum** – Hans Nørgaard: »Da Ajs kjoer te Rajs«. En fortælling om bondeslægten Brøndum, »Øster-Peder«, Nørgaard i Ålum og Hammershøj. 1988. 48 s., ill. *
- Buus** – Carl Gustav Buus: Efterkommere af Niels P. Jensen Buus (1835-1886) & Laura Friis (1836-1930). 1998. 21 bl.
- Carlsen** – Per Walther: Stamtavle over efterslægten efter Hans Peter Carlsen og Anne Margrethe Sørensen. 2 slægter Carlsen i Skælskør. 1996. 9 bl.
- Christensen** – En selvejerslægt fra Hammerum herred. Om Mads Christensen, født 1806, og hustru Maren Rasmusdatter (af Hagelskjær-slægten), deres forfædre og efterkommere. 1997. 304 s., ill., tvl.
- Christensen** – Inger Olufsen: Min mor Alexandra Christensen og hendes slægt. 1998. 75 bl., tvl.
- Christiansen** – En husmandsslægt fra Grevinge sogn (Ods herred). Om Niels Peter Christiansen, født 1863, og hustru, deres forfædre og efterkommere. 1997. 195 s., ill., tvl.
- Clemmensen** – En slægt Clemmensen fra Visby sogn (Sønderjylland). Om Christian Clemmensen, født 1827, og hustru, deres forfædre og efterkommere. 1995. 230 s., ill., tvl.
- Dietz** – Jørgen Dietz: Familien Dietz fra Høstemark. 1997. 59 s., ill.
- Due** – H. Due-Hansen: Due-slægten af Spettrup, Urlev sogn. 1997. 54 s., ill.
- Eeg** – Bjarne H. Eeg: Slægten Eeg fra Daugaard sogn. Om fæstebonden Hans Sørensen Eeg og 2 hustruers efterkommere i 11 generationer. 1998. 400 s.
- Egeberg** – se Welsch
- Eichel** – Jakob Due: Ahnetavle for Anna M. Eichel, født 1735. Revideret udgave. 1998. 21 bl., tvl.

- Ellemann-Jensen** – Ole Bech Knudsen: Uffe Ellemann-Jensen – med spansk blod i årene? I: Slægten 1999, nr. 19, s. 37-43. – Fortsættelse: Slægten 1999, nr. 20, s. 36-39
- Esbensen** – Carl Kofoed-Christensen: Min slægt fra Hvide. En slægtsbog for efterkommere efter Ane Marie Niels-Christiansdatter og Christen Esbensen i gården Hvide i landsbyen Odderup i sognet Aadum. 1998. 207 s., ill. *
- Feilberg** – Henning Feilberg: Peter Didrik Laccoppidan Feilberg – en skæbnefortælling. I: Personalhistorisk Tidsskrift 1998, nr. 2, s. 223-242, ill.
- Fohlmann** – Bodil Clausen og Aage Heiken: Slægten Fohlmann fra Tyrstrup. I: Personalhistorisk Tidsskrift 1998, nr. 1, s. 74-91, ill.
- Fredsted** – Slægten Fredsted fra Føvling sogn (Malt herred). Om Hans Fredsted, født 1816 i Ribe, og hustru, med forfædre og efterkommere. 1995. 410 s., ill., tvl.
- Fussing** – Gudrun Fussing: Slægtsbrevsamling for slægten Fussing. 1998. 1 bd.
- Færch** – Ole Færch: Færch-slægterne i Danmark. 1998. 550 s., ill.
- Det glücksborgske kongehus** – Gerda Petri: Huset Glücksborg – slægtstavle. 1998. 16 s., ill.
- Godskesen** – Per Walther: Slægtsregister over slægten Godskesen. 1981. Flere pag.
- Groth** – Ketty Lykke Jensen og Per Walther: Groth. 1998. 26 bl.
- Graae** – Aage Heiken: Anetavle for Cathrine Keller, født Graae (1833-1906). 1998. 246 s.
- Gaardbo** – Slægten Gaardbo fra Horne Terp (Vennebjerg herred). Om Peder Jensen Gaardbo, født 1790, og hustru, deres forfædre og efterkommere. 1997. 296 s., ill.
- Hammerich** – Vivi Hammerich m.fl.: Vor gren af slægten Hammerich – ældre linie. Ane- & efterslægtstavle. Ny udgave. 1998. 31 s., ill.
- Handberg** – Eigil Rohde Johansen: Handberg-slægten fra Darum sogn. En anderledes historie om menneskelig tolerance i et lille sogn. 1996. 20 s., ill. *
- Hansen** – H. Due-Hansen: Hansen-slægten fra Kroager i Urlev sogn. 1998. 29 bl., ill.
- Hansen** – René Benny Hansen: Guldborgland anerne. 1995. 1 bd.
- Hansen** – René Benny Hansen: Vestsjællandske aner. Christen & Caroline. 1998. 1 bd.
- Hansen** – Slægtsregister for Claus Hansens efterkommere. 1998. 80 s.
- Hansen** – se også Heyman
- Hartmann** – Hans Haagerup Hartmann: Slægten Hartmann fra Glücksborg. 1998. 23 s., ill.
- Henningsen** – Robert Henningsen Jensen: De danske sindssygehospitales mærkelige og tragiske søn taler ud og slægtshistoriske og lokalhistoriske oplysninger om slægterne Henningsen og Jensen. 1998. 55 s. *
- Henningsen** – Slægten Henningsen fra Bov-Hanved sogne (Vis herred). Om Thor Henningsen, født 1799, og hustru, deres forfædre og efterkommere. 1998. 240 s., ill.
- Heyman** – Grete Lis Hansen: Familierne Heyman og Hansen. 1996. 188 s., ill.
- Hilmer** – Emil Frandsen: Eske Søren Thomsen Hilmer & Marie Kjerstine Sørensen. Deres aner og deres efterslægt. 1996. 21 bl., ill. *
- Hinrichsen** – En slægt Hinrichsen fra Bylderup sogn (Sønderjylland). Om Johannes Hinrichsen, født 1816, og hustru, deres forfædre og efterkommere. 1995. 222 s., ill., tvl.
- Hoff** – Kay Sparre-Ulrich: Stamtavle over slægten von Hoff. 1989. 52 s.
- Holm** – Per W. Walther m.fl.: Holme + lidt mere om Jordy. 1997. 1 bd.
- Hvidegaard** – Torben Hvidegaard: Slægtsbog for slægten Hvidegaard fra Vendsyssel med tilhørende gårde i Hvidegaard på Hjørring Mark. Med særlig vægt på forfædre og efterkommere af Laurits Hvidegaard, Hjørring (1877-1958) og hustru Signe Christensen, Brønderslev (1879-1945). 2. udgave. 1996. Flere pag.
- Ingvordsen** – se Bejlegaard
- Jensdatter** – Carl Kofoed Christensen: En slægtshistorie for efterkommere efter Johanne Jensdatter. Min slægt fra Risum. 1993. 275 s., ill.

- Jensen** – En husmandsslægt fra Gershøj sogn (Voldborg herred). Om Friderich Chr. Jensen, født 1799, og hustru, med forfædre og efterkommere. 1996. 151 bl., ill., tvl.
- Jensen** – En slægt fra Stensby i Kalvehave sogn (Baarse herred). Om Christen Jensen, født 1836, og hustru, deres forfædre og efterkommere. 1997. 172 s., ill., tvl.
- Jensen** – En smedeslægt fra As sogn (Bjerre herred). Om Søren Jensen, født 1796, og hustru, deres forfædre og efterkommere. 1998. 192 s., ill. *
- Jensen** – Slægten fra Over Bredalsgaard (Humlum sogn). Om Jeppe Jensen, født 1804, og hustru, deres forfædre og efterkommere. 1997. 289 s., ill., tvl.
- Jensen** – se Henningsen
- Jessen** – Gert Ravn Nørgaard: Blaavand & Børsmose familier i 400 år. 1998. 156 s., ill.
- Jordy** – se Holm
- Jørgensdatter** – Kurt Dahl: Læsøfolk i flere hundrede år. En slægtsbog om mine forfædre på Læsø og lidt om øens historie. 1999. 267 s., ill.
- Kehlet** – Henning Bernhoft: Slægten Kehlet. 1989. 27 s.
- Kehlet** – Anne Kehlet Nielsen: The Kehlet story. 1999. 1 bd., ill.
- Kellinghusen** – Anna Marie Lebech-Sørensen: Mette Scholastica Kellinghusen – hendes liv, aner og efterslægt. I: Personalhistorisk Tidsskrift 1998, nr. 1, s. 34-73, ill.
- Kjærulf** – Raymond Chr. Kjærulf: Inspiration til Kjærulf-forskningen, set fra Vendsyssel. Anders Ulf og Kjærulf-linierne. 1998. 30 bl., ill.
- Kjøller** – Margit Tobberup: Kjøllerslægterne. 1980. 229 s., ill.
- Klitgaard** – En slægt Klitgaard fra Nibe. Om Niels P. Klitgaard, født 1796, og hustru, deres forfædre og efterkommere. 1997. 98 s., ill., tvl.
- Klitte** – Slægten Klitte fra Hem sogn (Onsild herred). Om Peder Mikkelsen Klitte, født 1801, og hustru, med forfædre og efterkommere. 1996. 138 bl., ill., tvl.
- Knipschildt** – Chr. Hempel: Stamtavle for slægten Knipschildt. 1984. 11 bl.
- Knudsen** – Klaus K. Haubroe og Annette Münter: Slægtsbog for familien Knudsen fra Tobaksfabrikken i Næstved. Omfattende medlemmer af familierne: Bang, Eben, Engelbredt, von Freiesleben, Fritz-Rasmussen, Gundersen, Hannibal, Haubroe, Hohlt, Methmann, Momsen, Münter, Olse, Nueksen, Rasmussen, Scholz, Simonsen, Stein, Tholstrup, Wulff. 1998. 1 bd.
- Kofod** – Verner P. Kofod: En gren af slægten Kofod. Fra Kofodgård i Østermarie sogn på Bornholm. 1997. 204 s., tvl. *
- Kristensen** – H. David Nielsen: Marinus Kristensen og hans 2 koner: Emma Larsen og Agnes Emilie Pedersen. Deres familier, forfædre og efterslægt. 1996. 50 bl., ill.
- Krogh** – Slægten Krogh fra Vindblæs sogn (Gjerlev herred). Om Mikkel Nielsen Krogh, født 1804, og hustru, med forfædre og efterkommere. 1996. 129 bl., ill., tvl.
- Krøyer** – se Lund
- Kaae** – Søren Pedersen Kaae. Fæstebonde i Edslev, f. ca. 1612, og hans efterkommere. 1923. 2 bd.
- Lacoppidan** – Jens Jacob Jerichow: Søstrene Grete Nyrop og Lise Kofoed, født Lacoppidan-Jensen's slægt og familie. 1999. 92 s., ill.
- Larsen** – Villiam Nielsen: En slægtssamling af familierne Larsen og Andreasen. Som er samlet i samarbejde med efterkommere. 1990. 116 s., ill. *
- Lissau** – Slægten Lissau. Om brødrene Cai og Chr. Friedrich Lissau, født 1817 og 1831 i Gettorf sogn (Sydslesvig). 1995. 224 s., ill., tvl.
- Lorentzen** – Peter Heiberg: Slægten Lorentzen. Fra Christianshavns Lille Mølle. 1999. 27 s.
- Lorentzen** – En slægt Lorentzen fra Skodborg sogn. Om Christian Lorentzen, født 1836, og hustru, deres forfædre og efterkommere. 1998. 184 s., ill. *
- Lund** – Niels Uhrskov: Rektor Otto Lunds & hustru Caroline Krøyers aner og efterslægt.

Billede af to slægter som 1882 forenedes. (1999). 178 s., ill. *

Lyndrup – se Ring

Lyng – se Nejsig

Madsen – Emil Frandsen: Johannes Madsen & Karen Hansdatter fra Hornsyld i Bjerre herred. Deres forfædre og deres efterkommere. 1996. 31 s., ill. *

Madsen – En husmandsslægt fra Snesere sogn (Sydsjælland). Om Peder Madsen, født 1828, og hustru, deres forfædre og efterkommere. 1997. 312 s., ill.

Meldola – Erik Henriques Bing: Meldola og Weber. Historien om en jødisk og en kristen slægt. 1999. 203 s., ill.

Meyer – Ole Meyer: Fortællinger fra Als. En slægts- og egns historie. 1997. 163 s., ill. *

Monefeldt – Bent Monefeldt: The Monefeldt family. Descendants of Martin Jagemann Monefeldt. 1996. 171 bl., tvl.

Monrad – Anton Blaabjerg: Slægten Monrad, H.P. Hanssen-Nørremølle, prins Richard, grev Jefferson og Danmark. I: Slægten 1998, nr. 18, s. 39-47. – Fortsættelse: 1999, nr. 19, s. 43-44

Mortensen – Jørgen Staal Frøslund-Jensen: Jyske rødder. En skitse. Kirsten og Niels Peter Mortensen fra Ballum – forfædre og efterkommere. Svigerdatteren Mette Bolette Mortensen – forfædre. 1998. 2 bd., ill. *

Mortensen – Ingolf Mortensen: En sydvestjysk slægt gennem mere end 300 år. 1992. 178 bl. *

Mulvad – Viggo Mulvad: Mulvad slægten. 1989. 314 s., tvl.

Munck – Klaus Haubroe, Henning Munck og Dora Munck: Stamtavle over familien Munck. Efterkommerne af Hans Andreas Munck og hustru Christiane Hee. 1996. 1 bd., ill.

Munk – Poul Verner Christensen: Hvad var det egentlig, de skrev sig til? De Vinranke-Munk'ers ældre linje og deres steder. I: Personalhistorisk Tidsskrift 1999, nr. 2, s. 168-186, ill.

Møldrup – Willi Møldrup: Slægten Møldrup efter sognepræst Jens Møldrup, Brabrand, gennem 291 år. (1999). 209 s., ill., tvl. *

Møller – Erik Jensen: Træk fra en bøsseamalgerslægts historie. Fra omkring 1700-årene ved Kronborg Geværfabrik, Havreholm Slibemølle og Raketkorpset frem til vore dage. 1995. 63 s., ill.

Møller – Aksel Møller: Møllerfamiliens slægts-historie. 1998. 171 s., ill.

Mørup – Kay Sonne-Hansen: Slægtstavle over efterkommere efter købmand Emil Theodor Petersen, f. 1833 i Aalborg, d. 1880 og hustru Johanne Frederikke Ernestine, f. Mørup 1844, d. 1898 samt skibsfører Hans Casper Hansen, f. 1843 i Svaneke, d. 1916 og hustru Madsine Caroline, f. Sonne i 1845 på Bornholm, d. 1904. Bl.a. til brug for adjunkt Gerda Mørup-Petersen's legat til fordel for efterkommere efter hendes ovennævnte bedsteforældre. 1996. 21 s., ill. *

Nejsig – Jens E. Caspersen: Nejsig slægten. Heri også Olesen & Porsmose slægterne. Lyng slægten. Schacht slægten. 1997. 303 s., ill. *

Nielsen – Ellen-Ruth Jensen: Vestjydske slægter i medgang og modgang gennem tre århundreder. 1991. 256 s., ill., tvl. *

Nielsen – H. David Nielsen: En beretning om mine forældre Albertine og Hans Christian Nielsen. Deres forfædre, familier og efterkommere. 1996. 111 s., ill., tvl.

Nielsen – Kaj Schmidt: Anebog for min farmor Dorthea Nielsen. (1.11.1866 Sædding, Guldager – 25.2.1904 Jerne). 1999. 1 bd.

Nielsen – Slægtsbog for efterkommere efter Anders Nielsen, gårdejer i Kærup, Janderup sogn, født 1825. 1994. 118 bl., tvl.

Nielsen – Børge Wiberg-Larsen: Anetavle for Maren Kirstine Nielsen, gift Wiberg. Med supplerende oplysninger. 1985. 3 bd.

Nørgaard – se Brøndum

Nørklit – Flemming Topsøe-Jensen: Efterkommere efter Niels Christian Nørklit Jensen og hustru Anna Margrethe Petrea Nielsen i Holstebro. 1999. 14 bl., tvl.

Obel – J. Jeppesen Jensen: Slægten Obel. Med særlig tilknytning til Aalborg. Opdateret udgave. 1995. 100 s., tvl.

Olesen – se Nejsig

- Overgaard** – Ninna Søndergaard Mouritzen og Erik Overgaard: Vore slægter, vort liv. 1998. 90 s., ill.
- Paludan** – Edvard Paludan: Slægtsnavnet Paludan i Danmark og Norge. I: Personalhistorisk Tidsskrift 1998, nr. 1, s. 1-33, ill.
- Pechüle** – Svend Nørgaard Holm: Slægten Pechüle og Frk. Pechüles Skole, Roskildevej 91. 14 bl.
- Pedersen** – Flemming Georgsen: Peder Storgaard Pedersen og Noline Christiane Dybkjær, forfædre og efterkommere. 1992. 77 bl., ill., bilag
- Pedersen** – En husmandsslægt fra Jerlev herred. Om brødrene Mikkil, Søren og Abraham Pedersen, født 1846-1854, deres forfædre og efterkommere. 1998. 216 s., ill. *
- Pelle** – Jørgen Kaarsberg: Pelle-slægten på Langeland. Delvis oversigt over Torpe-bonden Niels Andersen Pelles efterslægt. 1995. 62 bl.
- Petri** – Niels Petri: Stamtavle over slægten Petri. 1995. 271 s., ill.
- Porsmose** – se Lyng
- Poulsen** – Egon Ebbe: Slægten Poulsen. Lærer Simon Kjærsgaard Poulsen og Marlene Sørensen. Efterkommere og aner. 1999. 87 bl., ill.
- Poulsen** – Slægtsbog for efterkommere efter Peder Poulsen, gårdejer på Søvig Mark, Janderup sogn, født 1821. 1994. 115 bl., tvl.
- Rambusch** – Sigurd Rambusch: The Rambusch family 1965-1999. A brief updating of the family history since the publication in 1965 of A history of the Rambusch family. 1999. 29 s.
- Rasmussen** – En slægt Rasmussen fra Barrit sogn (Bjerre herred). Om Rasmus Sørensen, født 1820, og hustru, med forfædre og efterkommere. 1997. 157 s., ill., tvl.
- Rauch** – Jane Dahl: Johan Josef Rauch. En hofviolons liv og levned i slutningen af 1700. 1999. 33 bl., ill.
- Revsgaard** – Tage Revsgård Andersen: Tæt på. Materialer til en familie-kronike. (1997). 180 s. *
- Rigenstrup** – Egon Ebbe: Peter L.A. Rigenstrup. 1845-1921. Skræddermester i Randers. Efterkommere og aner. 1997. 76 s., ill.
- Ring** – Sven Ring Lyndrup: Ring + Lyndrup. 1986. 40 s.
- Rohmell** – Poul Sørensen: P. Rohmells Tændstikfabrik samt P.F. Rohmell og hans slægt. 1999. 70 bl., ill. *
- Rose** – Martha Roses anetavle. Forfædre og efterkommere af Poul Jørgensen, 1825-1894, Karlebo, og Johanne Margrethe Jensen, 1832-1895, Karlebo. 1999. 22 bl., ill.
- Römhild** – Edgar E.A. Römhild m.fl.: Overførster G.J.S. Römhild's agnatiske descendstavle. Inkl. angivelse af gifte døtres ægtefæller. 1999. 1 tvl.
- Salling** – Kirsten Salling Jensen og Villiam Nielsen: Anetavle over slægten Pedersen Salling. 1996. 228 s., ill. *
- Schacht** – se Nejsig
- Schaumburg-Müller** – se Telling
- Scheel-Plessen** – N. Thyge Jensen: Gehejmeråder og lensgrever. Slægten Scheel-Plessen (1702-1947). 1999. 183 s., ill.
- Schive** – Slægten Schive. 1723-1998. 1999. 173 s., ill.
- Schmidt-Sørensen** – Holger Schmidt-Sørensen: Ungerne fra Jerismosen. Slægtsbog for børn af Viola og Henrik Schmidt-Sørensen. 1999. 127 s., ill.
- Schrivner** – Knud Schriver: Familien Schriver fra Kerteminde. 1995. 80 s.
- Seiz** – Slægten Seiz von Seitzberg. 1992. 120 bl., tvl.
- Sinding** – Knud Sinding: Mine jyske rødder. 1695-1995. 1995. 28 bl., tvl.
- Skeel** – N. Thyge Jensen: Herremænd med gyldne kæder. Slægten Skeel (ca. 1500-1702). 1998. 121 s., ill. *
- Skou** – Jens Peder Skou: Det står skrevet i kirkebøger, skøder, skifter, folketællinger og mange andre arkivalier. 1998. 365 s., ill.
- Skovgaard** – Villiam Nielsen: Historie om gården »Skovgaard« i Voersaa i Albæk sogn, dens ejere i årene 1844-1950, og slægten »Skovgaard« i årene 1844-1988.

- Om gaarden »Knudsgaard« i Try, Dronninglund sogn, dens fæstere og ejere i årene 1581-1970, og slægten, som har ejet »Knudsgaard« i Try i årene 1839-1939. 1988. 46 bl., ill.
- Smitt** – Olaf Smitt: Din egen dag er kort, men slægtens lang. (1997). 128 bl., ill. *
- Sonne** – Henrik Sonne: Efterslægt efter Oluf Nielsen Sonne, 1626-1672, præst i Østerlars-Gudhjem, og hans hustru Maren Hansdatter Ancher, ca. 1636-1716. 1995. 7 bd.
- Spies** – H. Erik Olesen: Anetavle for Simon Spies 1921-1984. 1985. 47 s., ill.
- Splittorff** – Torben Hvidegaard: Slægten Splittorff. Den danske middelalderslægt Splittorff fra 1310 til 1571 (med aner fra 1266) og den nyere danske slægt Splittorff fra 1707 til i dag (med aner fra 1439). 1999. 246 bl.
- Stegemeyer** – Knud Stegemeyer: Slægtsbog for slægten Stegemeier, Stegemejer, Stegemeyer. 2. udgave. 1997. 92 s., tvl.
- Styding** – Michael Uldall: En landsby ved Adelvejen. Stamtavler over Styding-familiernes første led. 1995. 45 bl.
- Svensson** – Ole Færch: Haakon Svensson. En svensk indvandrer i Vendsyssel. 1999. 80 s., ill.
- Sølver** – Jens Høite: En slægtshistorie om min mor og hendes søskende. 1997. 24 s., ill. *
- Telling** – Gunner Schaumburg-Müller: Stam-bog for Laura Nathalie Schaumburg-Müller, født Telling. 1997. 39 bl.
- Therkelsen** – Knud Schriver: Familien Therkelsen fra Vejle. 1998. 53 s.
- Thers** – Slægtsbog over slægten Thers. Om Peter Hansen Thers, født 1805, og hustru, deres forfædre og efterkommere. 1996. 261 s., ill., tvl.
- Tingleff** – Svend Tingleff: Tingleff navnebogen. I anledning af slægtsnavnets 1/3 millenium fødselsdag. 1998. 46 s., ill.
- Toldbod** – Jørn E. Toldbod: Munkholm-linien. Slægtsbog. 1999. 290 s., ill.
- Tutein** – Anna-Sophie Tutein: Legatstamtafle for Det Tutein'ske Familielegat. 3. udgave. 123 bl.
- Vandel** – Bodil Clausen: Bidrag til Vandel-slægtens historie. I: Personalhistorisk Tidsskrift 1999, nr. 2, s. 227-236, ill.
- Warming** – Andreas Warming: Anetavle. 1982. 1 tvl.
- Weber** – se Meldola
- Vedel** – Per Walther: En Vedel-slægtstavle sluttende med efterslægten efter Juliane og Jacob Lago Mathias Wedel (1799-1855-1868). 1991. 107 s.
- Vedel** – Ernst Peter Vedel: Slægtsbog. 16 led af Anders Sørensen Vedel, 1542-1616, og Mette Hansdatter Laugesen, 1561-1633. 134 s.
- Wegge** – Rudolf Böös: Søren Olson Wegge. 1 bd.
- Wegge** – Christian Wegge: Anetavle over familien Wegge. 3. udgave. 1996. 1 tvl.
- Wegge** – Christian Wegge: Efterslægtstavle over Christian Wegges gren af familien. 1996. 1 tvl.
- Welling** – Om Wellingslægten. 1989. 43 s., ill.
- Welsch** – Per Walther: En slægt Welsch. En slægt Egeberg. 1998. 11 bl.
- Vinter** – Christian Hau: Bjælken, sparren og den halve bjørn. Fra saltindustri til lavadel. Senmiddelalder studier omkring lavadel-slægten Vinter på Mors. 1999. 182 s., ill.
- Wodroff** – Jochen Hahne: Georg Julius Wodroff – afstamning og familie. I: Personalhistorisk Tidsskrift 1998, nr. 2, s. 212-222, ill.
- Wøldike** – Slægten Wøldike. 1984. 1 bd.
- Wøldike** – Gurli Wøldike: Erindringer fra præstegårde fra Himmerland til Fyn. 1999. 88 s., ill.
- Ystrøm** – Erik Forland: Ystrømske studier. 2. udgave. 1999. 38 s., ill., tvl.
- Aae** – Inga Kyster: Slægtsbog for efterkommere af Hans Aae/Aa Kristensen og hustru Kirsten Marie Jeppesdatter. 1997. 240 s., ill.
- Aagaard** – Sv. H. Pedersen: Aagaard, Sdr. Jellinge. Notater om gården og slægten. 1998. 96 s., ill. *

Slægtshistoriske foreninger tilsluttet SSF

Bording Slægts- og Lokalhistorisk Forening

Jens Ernst Nielsen, Gedhusvej 17, Munklinde, 7441 Bording, tlf. 97 14 54 50

Slægts- og lokalhistorisk Forening for Grindsted og omegn

Jens Erik Starup, Horsbølvej 13, 7200 Grindsted, tlf. 75 32 23 53

E-mail: jens.starup@post2.tele.dk

Slægtshistorisk Forening Herning

Ingelise Løvenholt Nielsen, Granly 1, 7451 Sunds, tlf. 89 33 53 62/97 14 16 32

E-mail: ingelise.egil.nielsen@mail.tele.dk

Slægtshistorisk Forening for Hjørring og Omegn

Per Maack Andersen, Christiansgade 24 A, 9800 Hjørring, tlf. 98 92 70 75

We-adresse: ssf.dk/04

Morsø Slægtshistoriske Forening

Gunhild Olesen Møller, Strædet 38, Vester Assels, 7990 Øster Assels, tlf. 97 76 42 77

Slægtshistorisk Forening Odense

Jytte Skaaning, Vinkældervej 6 A, 5000 Odense C, tlf. 66 14 88 77

E-mail: skaaning@email.dk

Slægts- og Egnshistorisk Forening i Randers

Karl Erik Jensen, Præstegårdsvej 1 A, Ø. Velling, 8900 Randers, tlf. 86 46 70 08

E-mail: raskjens@post9.tele.dk

Slægtshistorisk Forening for Storkøbenhavn

Anna Margrethe Krogh-Thomsen, Hedebyvej 5, 3650 Ølstykke, tlf. 47 17 92 51

E-mail: krogh@get2net.dk – Web-adresse: www.danbbs.dk/~kbh09/ eller: ssf.dk/09

Trekantområdets Slægtshistoriske Forening, Fredericia

Jesper Ratjen, Majvænget 66, Bramdrup, 6000 Kolding, tlf. 75 51 80 63

E-mail: rj@kolding-gym.dk

Slægtshistorisk Forening Vestsjælland

Bjarne Petersen, Wessels Have 4, 4300 Holbæk, tlf. 59 44 12 40

E-mail: bjpe@ramsoe.dk

Slægtshistorisk Forening for Viborg og Omegn

Holger Helbo, Niels Bødkersvej 6, Hvorum, 9500 Hobro, tlf. 98 54 70 15

E-mail: helbo.finderup@get2net.dk

Slægtshistorisk Forening Århus

Tove Glud Rasmussen, Nøddevej 2, 8260 Viby J, tlf. 86 14 43 11

E-mail: toveglud@mail1.stofanet.dk

Slægtshistorisk Forening Sønderjylland

Ole H. Jensen, Kløvermarken 3, 6430 Nordborg, tlf. 74 45 02 35

E-mail: ohj@adr.dk – Web-adresse: home3.inet.tele.dk/svmi/sfs.htm

Slægtshistorisk Forening for Aalborg-egnen

Birgit Øskov, Rolighedsvej 56, 9400 Nørresundby, tlf. 98 17 63 76

E-mail: bojen@daks.dk

Egns- og Slægtshistorisk Forening Holstebro

Jytte Knudsen, Fabersvej 48, 7500 Holstebro, tlf. 97 42 69 86/97 49 51 00

Sæby Kommunes historiske forening

Jørgen Bruun Nielsen, Karmisholtvej 20, Skæve, 9352 Dybvad, tlf. 98 86 90 05

Foreningsadresse: Herbert Nielsen, Klostervænget 28, 9300 Sæby, tlf. 98 46 13 07

Haderslev Slægtsforsknings Forening

Orla Iver Madsen, Skovbrynet 14, 6100 Haderslev, tlf. 74 52 15 14

E-mail: oim@get2net.dk – Web-adresse: home3.inet.tele.dk/svmi/haderslev.htm

Slægtshistorisk Forening Korsør

Karin Vedel, Højen 21, 4220 Korsør, tlf. 58 37 11 19

Slægts- og Lokalthistorisk Forening Frederikshavn

Hardy Jespersen, Hånbækvej 30 A, 9900 Frederikshavn

Foreningsadresse: Lokalthistorisk Arkiv for Frederikshavn, Bangsbo Museum og Arkiv, Dr. Margrethesvej 1, 9900 Frederikshavn, tlf. 98 42 31 11

Web-adresse: www.bangsbo-museum.dk/bangsbo/sf-forening.html

Roskildeegnens Selskab for Genealogi og Personalhistorie

Kit Bisgaard, Åstøften 14, Svogerslev, 4000 Roskilde, tlf. 46 38 35 14

E-mail: kitbi@get2net.dk – Web-adresse: home6.inet.tele.dk/jvo/rsgp

Slægtshistorisk Forening for Sydsjælland, Næstved

Henning Ballegaard, Vagtelvej 35, 4700 Næstved, tlf. 55 75 15 24

E-mail: henbal@post7.tele.dk

Koldinghus Forening for Slægtsforskere

Søren Stengaard, Jernbanegade 10, 6580 Vamdrup, tlf. 75 58 39 46

Slægtshistorisk Selskab for Østsjælland, Køge

Raymond Brix, Skovparken 66 st.th., 4600 Køge, tlf. 56 63 93 60

Slægtsforskerne i Silkeborg

Ulla Nørskov, Solbakkevej 67, 8600 Silkeborg, tlf. 86 82 07 14

E-mail: bent.ulla@vip.cybercity.dk

Amager Slægtshistoriske Forening

Britta S. Mortensen, Diesen Allé 25, 2791 Dragør, tlf. 32 94 17 12

E-mail: staugrd@post10.tele.dk

Slægtshistorisk Forening i Ry

Knud Aagaard, Kirkevej 73, 8670 Låsby, tlf. 86 95 15 86

E-mail: kaagaard@post3.tele.dk – Web-adresse: home3.inet.tele.dk/kaagaard

Sydskystens Slægtshistoriske Forening

Jørgen Seide Petersen, Gersagerparken 121, 1.tv., 2670 Greve, tlf. 43 69 19 05

E-mail: seide@post3-tele.dk

Slægtshistorisk forening Brønderslev-egnen

Grethe Jensen, Vesterholtvej 35, Kragheden, 9382 Tylstrup, tlf. 98 26 15 39

E-mail: grethe@obcon.dk

Hvidovre Slægtsforskere

Dan Olsen, Spurvehøjvej 17 st.tv., 2650 Hvidovre, tlf. 36 78 86 42

E-mail: hvidovrerytterskole@mail.tele.dk eller: davao@post.tele.dk

Lokal- og slægtshistorisk forening for Brande og omegn

Hans Andersen, Krøsbærvej 4, 7330 Brande, tlf. 97 18 05 48

Slægts- og Lokalthistorisk Forening for Østdjursland

Ib Asmussen, Krokusvej 10, 8500 Grenå, tlf. 86 32 31 71

E-mail: ibasmussen@mail.tele.dk

Slægtshistorisk Forening for Storstrøms Amt

Ina Antonsen, Nykøbingvej 65, 4863 Eskilstrup, tlf. 53 43 64 28

Vestlollands Slægtsforskningsforening

Helge Rasmussen, Havebyen 17, 4900 Nakskov, tlf. 54 92 09 61

Nordsjællands Slægtshistoriske Forening

Ib Hvidberg Hansen, Vesterbrogade 84, 3250 Gilleleje, tlf. 48 30 15 95

Horsensegnens Slægtshistoriske Forening

Rasmus Reedtz, Stationsvej 40, Hatting, 8700 Horsens, tlf. 75 65 39 19

E-mail: ras.reedtz@get2net.dk

Slægts- og Lokalthistorisk Forening for Løgstør og Omegn

John Nielsen, Øster Allé 20, 9670 Løgstør, tlf. 98 67 12 34

E-mail: john@privatpost.dk

Vejledning til indsendere

Indlæg til Hvem Forsker Hvad 2001 sendes til:

Redaktør Michael Bach
Rolfvej 14, 3.tv.
2000 Frederiksberg
E-mail: info@hvemforskerhvad.dk

Indlæg kan indsendes hele året, men ...

- håndskrevne indlæg skal sendes senest **1. februar**
- maskinskrivne indlæg skal sendes senest **1. marts** og
- indlæg, indsendt pr. e-mail eller diskette, skal sendes senest **1. april**

Indlæg skal være skrevet tydeligt. Husk altså, at ...

- håndskrevne indlæg skal skrives med BLOKBOGSTAVER.
- maskinskrivne indlæg skal skrives med et frisk farvebånd
- indlæg, indsendt pr. diskette, gemmes i ASCII- eller MS-DOS-tekstformat (- og husk at vedlægge en udskrift)

- Undgå tabuleringer, indrykninger, tekstbokse, punktopstillinger, spalter osv.
- Undgå fed skrift, specielle skrifttyper, understregninger, kursiveringer osv.
- Undgå forkortelser eller specielle tegn

Med andre ord: Brug kun bogstaver og tal, og lad funktionstasterne hvile!

Indlæg må ikke overskride ...

1 A4-side, normal skriftstørrelse, svarende til ca. 2.000 tegn.

Korrektur

Alle indsendere modtager en korrektur, som skal sendes tilbage til redaktøren, hvis der er rettelser eller tilføjelser.

Har De ikke modtaget en korrektur til Deres indlæg senest de første dage i april, bedes De kontakte redaktøren inden 7. april.

Og så det sædvanlige hjertesuk om stednavne ...

Husk altid at skrive hvilket amt (amterne før 1970) sognet ligger i – og anvend nutidig stavemåde. Kun derved sikrer De, at stednavnene optages i stedregistret.

De kan orientere Dem om amtsinddelingen før 1970 i følgende værker:

- Trap Danmark (Gad, 1963-72)
- Atlas over Danmarks administrative inddeling (1984)
- Sogn – herred – amt (DIS-Danmark, 1998)
- Sogneprogrammet SOGN (DIS-Danmark). Programmet kan bl.a. hentes fra Hvem Forsker Hvads hjemmeside
- Sogn, herred – kirkebøgerne på Statens Arkiver (Slægten, 1999)

Brug kun herredsnavne når det drejer sig om de få tilfælde, hvor to sogne med samme navn ligger i ét og samme amt:

Sogn	Amt	Herred	Herred
Alstrup	Aalborg	Gislum	Hvetbo
Bregninge	Svendborg	Sunds	Ærø
Enslev	Randers	Djurs Nørre	Gerlev
Hvidbjerg	Thisted	Hundborg	Morsø Sønder
Kastbjerg	Randers	Djurs Nørre	Gerlev
Resen	Viborg	Fjends	Hindborg
Rødding	Viborg	Nørlyng	Rødding
Torslev	Hjørring	Dronninglund	Øster Han
Udby	Holbæk	Ars	Tuse
Vejlby	Randers	Djurs Sønder	Sønderhald
Ørslev	Sorø	Ringsted	Vester Flakkebjerg
Ørum	Randers	Djurs Nørre	Galten
Ørum	Viborg	Fjends	Sønderlyng

Billeder i Hvem Forsker Hvad

Det er muligt at få bragt billeder i forbindelse med Deres indlæg. Redaktionen påtager sig dog intet ansvar for indsendte billeder. Indsend derfor helst en kopi – og gerne i en kvalitet, der er egnet til reproduktion. Indsendte billeder returneres ikke. Det koster 75 kr. at få et billede med i Hvem Forsker Hvad.

Abonnement eller løssalg

Husk altid at oplyse, om De ønsker at abonnere på Hvem Forsker Hvad (også selv om De er abonnent i forvejen), eller om De kun vil købe den udgave, Deres indlæg er med i.

Indlæg i Hvem Forsker Hvad er i princippet gratis, men De skal købe et eksemplar af den udgave, indlægget er med i.

Priser i Danmark

Priser 2000:

Abonnement:		Løssalg:	
Bogudgave	110 kr.	Bogudgave	130 kr.
Disketteversion	110 kr.	Disketteversion	130 kr.
Bog + diskette	150 kr.	Bog + diskette	175 kr.

Priser 2001:

Abonnement:		Løssalg:	
Bogudgave	110 kr.	Bogudgave	130 kr.
Disketteversion	110 kr.	Disketteversion	130 kr.
Bog + diskette	150 kr.	Bog + diskette	175 kr.

Priserne er inkl. moms og forsendelse.

Girokort udsendes i april 2001. Manglende rettidig indbetaling medfører at De slettes som abonnent og at evt. indlæg fjernes inden Hvem Forsker Hvad går i trykken.

Hvem forsker hvad 2000

Mødestedet for slægts- og lokalhistorikere siden 1969.

Hvem Forsker Hvad udgives af de tre landsdækkende foreninger:

Samfundet for dansk Genealogi og Personalhistorie

Formand: Finn Andersen, Grysgårdsvej 2, 2400 København NV

Sammenslutningen af Slægtshistoriske Foreninger (SSF)

Formand: Elsebeth Ib, Marie Grubbesvej 9, 7100 Vejle

DIS-Danmark (Databehandling i Slægtsforskning)

Formand: Svend-Erik Christiansen, Hvedebjergvej 24, 8220 Brabrand

Indlæg til Hvem Forsker Hvad 2001 skal sendes til:

Redaktør Michael Bach

Rolfsvej 14, 3.tv.

2000 Frederiksberg

E-mail: info@hvemforskerhva.dk

Henvendelser vedrørende salg og abonnement skal rettes til:

Odense Universitetsforlag

Campusvej 55

5230 Odense M

Tlf. 66 15 79 99

Fax 66 15 81 26

E-mail: press@sdu.forlag.dk

Hvem Forsker Hvad udkommer hvert år i september.