



Dette værk er downloadet fra Danskernes Historie Online

Danskernes Historie Online er Danmarks største digitaliseringsprojekt af litteratur inden for emner som personalhistorie, lokalhistorie og slægtsforskning. Biblioteket hører under den almennyttige forening Danske Slægtsforskere. Vi bevarer vores fælles kulturarv, digitaliserer den og stiller den til rådighed for alle interesserede.

Støt Danskernes Historie Online - Bliv sponsor

Som sponsor i biblioteket opnår du en række fordele. Læs mere om fordele og sponsorat her: <https://slaegtsbibliotek.dk/sponsorat>

Ophavsret

Biblioteket indeholder værker både med og uden ophavsret. For værker, som er omfattet af ophavsret, må PDF-filen kun benyttes til personligt brug.

Links

Slægtsforskerens Bibliotek: <https://slaegtsbibliotek.dk>

Danske Slægtsforskere: <https://slaegt.dk>

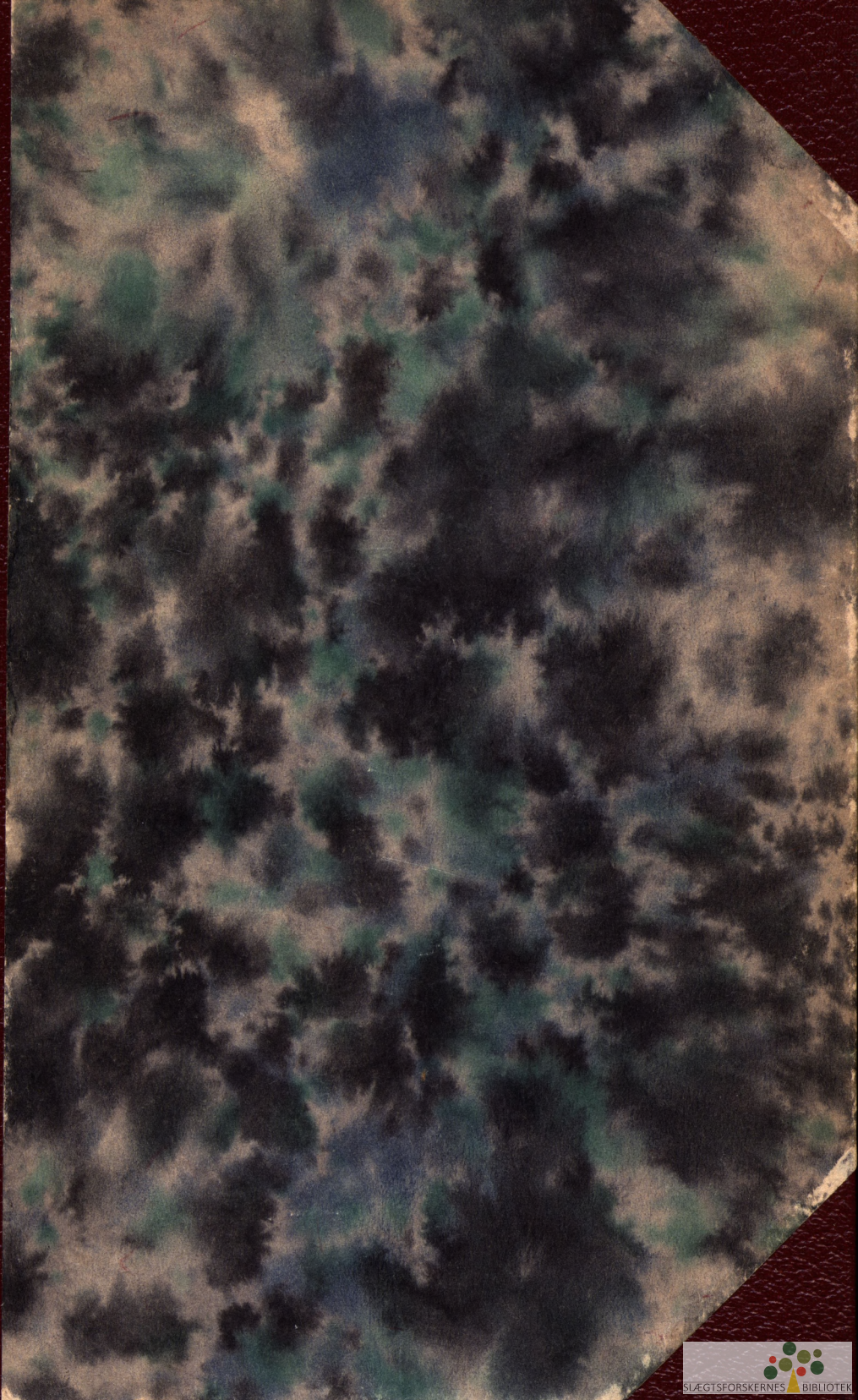

DANSKE SLÆGTER FABRICIUS

UDARBEJDET AF

F. B. FABRICIUS
LÆGE

L. P. FABRICIUS
SOGNEPRÆST



KØBENHAVN
I KOMMISSION HOS G. E. C. GAD
1937

BIANCO LUNOS BØGTRYKKERI A/S – KØBENHAVN

I

SLÆGTEN FABRICIUS FRA FAABORG

*„Det er vel gjort, ihvo det kan
at skrive Forfædres Gerninger alle.
Ere de onde, man maa dem fly,
ere de gode, dem gøre paany
og ingenlunde frafalde.“*

(Den danske Rimkrønike.)

FORORD

I 1884 udkom paa den Hempelske Boghandels Forlag i Odense: *A. C. Fabricius og P. C. B. Bondesen: Slægten Fabricius fra Faaborg*. Den begyndte med disse Ord i Fortalen: „Der findes tre eller fire forskellige Familier af Navnet Fabricius her i Landet. Men denne, som omhandles her, er sikkert den mest udbredte.“

Trykt fandtes paa det Tidspunkt kun to Brudstykker af eller snarere Forsøg paa Stamtavler over Slægter Fabricius, nemlig: *J. C. L. Lengnick: Stamtavle over Familien Fabricius de Tegnagel* (Københ. 1841), der tillige indeholdt en Del om den ikke adlede Gren af Slægten, som stadig førte Navnet Fabricius; samt af samme Forfatter: *Genealogier over adelige og borgerlige Familier* (Københ. 1851), der indeholdt ialt to smaa Sider om Hofjuvelerslægten Fabritius; og der var sikkert kun ganske enkelte Personer, som ikke troede, at alle af Navnet Fabricius tilhørte samme store Slægt.

I 1907, da jeg som Student havde været hjemme fra et Aar, vaagnede i mig Interessen for Slægtens Stamtavle, og jeg begyndte at klargøre den for mig. Snart efter fik jeg mine to Fættre, Brødrene *Otto* og *Lorents Peter Fabricius*, stærkt interesserede med i Arbejdet. Alle Timer, som kunde undværes fra Studierne (og lidt til), blev nu anvendt paa Arkiver og Biblioteker og hurtigt voksede Stoffet frem paa Grundlag af Adam Fabricius og Bondesens ovennævnte Stamtavle; flere Slægter skilte sig ud fra hinanden, Slægter, som vi beviste, ikke havde noget med hinanden at gøre. Vi tre unge studerende — *Otto*, nuværende Hofjægermester, kgl. Jægermester, kgl. Skovrider, var dengang lige begyndt som forstuderende, *Lorents Peter*, nuværende Sognepræst i Gislev og Kirkehistoriker, læste til Studentereksamen, selv var jeg lige begyndt som Mediciner — indsaa snart, at skulde vi have noget praktisk Resultat af Arbejdet nemlig en trykt Stamtavle omfattende hele den store Slægt, maatte vi have nogle ældre og kendte Mænd af Slægten med. Vi henvendte os derfor til vor Farbroder, Forstander for Statsbanernes Rejsebureau *C. C. S. Fabricius* og senere til daværende Justitsraad, senere Etatsraad, Hovedbogholder i Nationalbanken i København *Jacob Fabricius*, Godsejer *Peter Fabricius*, Lyngbygaard, daværende Assistent i Rigsarkivet, Dr. phil., nuværende Professor i Historie ved Københavns Universitet *Knud Fabricius*, og vi enedes om at udsende et Opraab til alle af Navnet Fabricius for at faa dannet en Slægtsforening, en af de første i Landet. Opraabet lød:

Da der hos en større Kreds inden for Slægten Fabricius er opstaaet det Ønske at stifte en Forening under Slægtens Navn — der nu er beskyttet ved Lov, — for derved at styrke Sammenholdet og fremme Interesserne, opfordrer vi Dem til at tiltræde vort Program og indmelde Dem i vor Forening.

Vort Formaals er først og fremmest at tilvejebringe en ny og udførlig Slægtebog paa Grundlag af den af Pastor Adam Fabricius og Skolelærer P. C. B. Bondesen i 1882 udgivne Stamtavle. For at kunne gøre denne saa klar og fyldig som mulig, anmoder vi Dem om enhver Oplysning, som De maatte sidde inde med, navnlig hvad der angaar Deres nærmeste Familie. Med Hensyn til Omfanget af disse Meddelelser henviser vi til vedlagte Skema, der i udfyldt Stand bedes indsendt til Overassistent C. C. Fabricius, Rundrejsebureauet, København. Vi bemærker, at naturligvis kun fuldt paalidelige Oplysninger kunne have Betydning.

Det forekommer os, at det tillige vilde være heldigt og nyttigt at danne en Samling af ældre Papirer, der — uden længere at finde praktisk Anvendelse — kunne tjene til at belyse Slægtens Historie. Vi anfører som Exempler herpaa Breve til og fra ældre afdøde Familiemedlemmer, Dagbøger, Kaldsbreve, Lærebrev, Eksamensbeviser, Attester, Anbefalinger o. s. v., om muligt helst med de oprindelige Segl. Vi ønsker ogsaa til Samlingen at føje Aftryk af alle Familiemedlemmernes Signeter, saavel gamle som ny, med Oplysning om deres Oprindelse. Denne Samling er i Foreningens Værge og vil være tilgængelig for dens Medlemmer. Den vil ogsaa kunne faa praktisk Betydning for den kommende Slægt bl. a. ved Arvespørgsmaal og Stipendieansøgninger.

Vi ønsker dernæst at afholde periodiske Møder med den Opgave at bringe de enkelte Medlemmer i nærmere Berøring med hinanden. Det første Møde, der tillige vil have Karakter af en Generalforsamling, agtes afholdt i indeværende Sommer. Nærmere Meddelelse herom vil komme Foreningens Medlemmer i Hænde i betimelig Tid.

Endelig tilsigter vi at danne en Fond, hvis Renter uddeles til Støtte for Familiens Medlemmer. Til denne Fond modtages Gaver med Tak og bedes indsendte til Foreningens Kasserer: Justitsraad J. C. Fabricius, Nationalbanken, København.

Medlemsbidraget er sat til 2 Kr. pr. Aar for et Ægtepar eller ugifte Personer og bedes indsendt for det første Aar (der regnes fra 1. Juni 1908) til Foreningens ovennævnte Kasserer. Ved samme Lejlighed bedes de indtrædende Medlemmers Navne anførte.

P. Fabricius,
Godsejer, R.,
Lyngbygaard pr. Korsør.

Jacob Fabricius,
Justitsraad,
Hovedbogholder i Nationalbanken, R.,
Tordenskjoldsgade 27, Kbhvn.

C. Fabricius,
R. af D., kgl. Overassistent,
Statsbanernes Rundrejsebureau,
København B.

Knud Fabricius,
Dr. phil.,
Forchammersvej 25^a,
Kbhvn.

Otto Fabricius,
Forststuderende,
Helgesvej 2^a,
Kbhvn.

Fr. B. S. Fabricius,
stud. med.,
Blegdamsvej 34^l,
Kbhvn.

Lorents P. Fabricius,
stud. art.,
Helgesvej 2^a,
Kbhvn.

Og paa et Møde i Vivels Selskabslokaler i København stiftedes den 13. December 1908 „Foreningen Fabricius“. Love vedtoges i Overensstemmelse med Opraabet, og Indbyderne valgtes som første Bestyrelse.

Foreningen bestaar stadig og har uafbrudt haft samme Formand, fhv. Bureauforstander C. C. S. Fabricius, medens to af den første Bestyrelses Medlemmer er afgaaet ved Døden, nemlig Etatsraad Jacob Fabricius og Godsejer Peter Fabricius, og andre Bestyrelsesmedlemmer er afløst og igen gennem Aarene afløst af andre.

Af de stillede Opgaver har Foreningen foreløbig løst flere, idet den har bekostet Udgivelsen af F. B. Fabricius og L. P. Fabricius: *Slægten Fabricius fra Faaborg* (Københ. 1913). Axel Chr. Fabricius og Lorentz P. Fabricius: *To Slægter Fabricius fra Ærø* (Københ. 1914). F. B. Fabricius og L. P. Fabricius: *Diplomatarium Fabriciorum*. I Hæfte (Københ. 1925), II Hæfte (Københ. 1926), III Hæfte (Københ. 1927), IV Hæfte (Københ. 1929). F. B. Fabricius og L. P. Fabricius: *Danske Slægter Fabricius VI, Hofjuvelerslægten Fabritius* (Københ. 1929). *Danske Slægter Fabricius V, Slægten Fabricius fra Middelfart* (Københ. 1929). *Danske Slægter Fabricius IV, Slægten Fabricius fra Søby, Ærø* (Københ. 1930). *Danske Slægter Fabricius III, Slægten Fabricius fra Marstal* (Københ. 1930). *Danske Slægter Fabricius II, Slægten Fabricius fra Ærø-Samsø* (Københ. 1934); og endelig nærværende Stamtavle, *Danske Slægter Fabricius I, Slægten Fabricius fra Faaborg*, hvis Udgivelse i Hæfter har strakt sig fra 1933—37.

Vi har desuden Materiale liggende til 3—4 Stamtavler endnu; nemlig til: Korsørslægten, til den senere til *Fabritius de Tengnagel* adlede Slægt *Fabricius* og til de slesvigske *Fabricier* samt Mængder af Noter om Enkeltpersoner af Navnet *Fabricius* og mindre Grupper af samhørende Personer; Ting, vi haaber, at faa udgivet efterhaanden, idet vort Synspunkt er: skal vi have fuld Glæde af vor egen Slægts Stamtavle, maa vi have Rede paa alle andre *Fabricier* her i Landet, at disse ikke tilhører vor Slægt, men beviseligt helt andre Slægter. Vi haaber ogsaa at kunne fortsætte med Udgivelsen af Billed- og Kildeskiftet „*Diplomatarium Fabriciorum*“ og at udgive en Bog om Vaaben og Bomærker for Slægterne *Fabricius* i Danmark, saa enhver kan se, hvilket Vaaben de rettelig bør føre, hvis de har Sans for det Slægtsmærke, deres Familie nu har haft i over 150 Aar. En Seglsamling findes nu, rummende 44 forskellige Exemplarer; ialt kender jeg 65 Exemplarer.

Aarlige Generalforsamlinger er afholdt, sluttende med selskabeligt Samvær. Selskaber er afholdt, hvor der f. Eks. ved 20 Aars Stiftelsesfesten samledes 65 Deltagere og ved 25 Aars Festen Deltagere baade fra Stockholm og Oslo.

Til Fonden er i de forløbne Aar indgaaet ca. 5000 Kr.

Mange Timers Arbejde er nu afsluttet med denne Bog, og med Tak tænker vi paa den Velvilje og Hjælpsomhed, vi har mødt i Arkiver og paa Biblioteker samt hos Slægtens Medlemmer. I stor Taknemmelighed sender vi Tanken til de afdøde af Slægten, som har baaret Navnet med Ære og værnet om det, ja for enkeltes Vedkommende kastet stor Glans over det, thi vi, den nulevende Slægt, nyder saa ofte Fordel og Glæde deraf uden egentlig at tænke derpaa.

Maatte Slægten stadig blomstre og holde Navn og Tradition i Ære, thi ikke uden Grund
staar der i „den ældre Edda“:

„Fæ skal dø,
Frænder dø,
dø skal ogsaa du.
Eet jeg ved,
som aldrig dør:
Dommen om hver en død.“

København, Marts 1937.

F. B. Fabricius.

INDLEDNING

Sagnet om Slægtens Opstaaen.

I den Del af Slægten, som kaldes den norske Linje, har der været bevaret et Slægtssagn, som skulde forklare, hvorledes Familien fra Haandværkerstand gik over i Embedsstanden. Sagnet har lidt forskellig Form i Overleveringerne.

„Paa en Rejse kom Kongen til Faaborg. Idet han kom igennem en Gade, hørte han fra et Hus Smerteskrig og erfarede paa sin Forespørgsel, at der boede en gammel Smed, der led af Stensmerter. Kongen lod sin Livlæge undersøge ham, men da han fandt en Operation nødvendig, erklærede Smeden sig uvillig dertil, da hans talrige Børneflokk vilde være uden Forsørger, dersom den mislykkedes. Da Kongen imidlertid lovede i saa Fald at ville sørge for Børnene, underkastede Smeden sig Operationen, der fik et heldigt Udfald. Alligevel tog Kongen sig af Børnene og lod fire studere paa sin Bekostning.“¹⁾ — Efter den ældre Beretning døde Smeden. — Efter en helt anden Tradition skyldtes Kongens Godhed, at Smeden havde reddet Kongens Liv, da han ved Uagtsomhed var faldet i Vandet ved Faaborg.

Som det saa ofte gaar, viser ogsaa dette Familiesagn sig at smuldre hen, naar man vil prøve det nærmere. Hvis det skal faa Adresse til den ældste af Sønnerne (Christen, som blev Student i 1696), maa det dreje sig om Kong Christian V; men denne Konges omhyggelige Dagbøger kender ikke til nogen Rejse til Faaborg i disse Aar. Da de øvrige studerende Sønner (først og fremmest Juristen Laurs og Theologen Hans) først fødes 1695 og 1696, kan de heller ikke godt have spillet nogen Rolle, hvis Talen er om Christian V, som døde allerede 1699. — Men dersom Sagnets Konge er Frederik IV, opstaar der den Vanskelighed, at Smedens Søn Christen allerede forlængst var Student, da Kongen besteg Tronen, og han tog sig siden af sin yngre Broder Hans.

Og tager man den oprindelige, ældste Overlevering for sig, finder vi, at Sagnet fortæller

¹⁾ Saaledes i A. C. Fabricius og P. C. B. Bondesen: Slægten Fabricius fra Faaborg; men naar der meddeles, at Smeden kom sig, skyldes det en bevidst Rettelse af det gamle Sagn, da de to Forf. kunde se, at det umuligt kan være foregaaet saa sent som i 1719 (dette er meddelt mig af afdøde P. C. B. Bondesen).

at Smeden døde under Operationen (hvad der ogsaa er den naturlige Pointe i Sagnet), og saa ophører al Rimelighed, idet Søren Smed døde i 1719, og da var alle de studerende Søner allerede dimitterede fra Universitetet.

Tilbage bliver da kun en i sig selv smuk Tanke, at man i Slægten, som altid med Pietet bevarede Mindet om sin Oprindelse fra det jævne Haandværkerhjem, har undret sig over, hvorledes dens første Generation har formaaet at arbejde sig op og udbrede sig over begge de forenede Riger Danmark-Norge. Ud af denne Undren er vel Sagnet om Kongens Hjælp født.

Selve Forholdet er i Virkeligheden ogsaa bemærkelsesværdigt og giver Forventning om, at det ikke vil være uden Interesse at prøve at stifte Bekendtskab med denne gamle Slægts ældre Led. For Slægtens Medlemmer er da de følgende Blade skrevet, fordi de ældre Slægters Minde ikke bør blegne mellem os.

De ældste Led.

Slægtens Vugge stod i en af Landets skønneste og mest smilende Egne: *Diernisse* paa Højderne oven for Faaborg.

Her levede i 1600-Tallet *Jørgen Rasmussen Smed*, som er den ældste, der med Sikkerhed kan eftervises i Slægten.

Mærkeligt nok levede der i det lille Sogn paa samme Tid ikke mindre end tre Mænd, som bar Navnet *Jørgen Rasmussen*, nemlig to Fæstegaardmænd, som hørte under Godset *Findstrup* (det nuværende Holstenshus), og en Fæsteboelsmand, som hørte under samme Herskab¹⁾. Da imidlertid kun den ene af Fæstegaardmændene kaldes *Jørgen „Smed“*, kan man sikkert gaa ud fra, at de to andre af Navnet *ikke* var Smede; og hertil kommer, at vi har en Fortegnelse, som er optaget i 1677 i Anledning af, at Regeringen havde paalagt en Særskat paa Ildsteder; af denne fremgaar det²⁾, at der i *Jørgen Smeds* Gaard er to Skorstene og en *Smedeesse*.

Denne Fæstegaardmand, Smed *Jørgen Rasmussen*, er da Faaborg-Slægten *Fabricius's* første med Sikkerhed kendte Mand.

Han levede endnu 1684, da der betaltes Konsumptions- og Folkeskate, men da Kop- (d. v. s. Hoved-) og Ildstedsskatten opkrævedes i 1688, nævnes han ikke mere³⁾. Han er da sikkert død i disse Aar som en gammel Mand. — Hans Søn *Søfren Jørgensen Smed* holder Bryllup i 1672 med en Pige, der er født i 1645; hans egen Alder kendes ikke, men han fik Borgerskab i Faaborg 1673⁴⁾ og maa sikkert være født ca. 1640—45. I saa Fald kan *Jørgen*

¹⁾ Sml. mangfoldige Steder i Skatteregnskaber, Matrikler og Skøder; se fig. Noter.

²⁾ Nyborg Amts Extraordinære Regnskaber 1674—77, dateret 24. 9. 1677.

³⁾ Se Regnskaber for Nyborg Len i R. A. (dvs. Rigsarkivet), om 1684 se Regnskabets Fol. 76.

⁴⁾ Faaborg Raadstueprot. se Gengivelsen S. XXIII.

Smed neppe være født senere end ca. 1615—20 og har altsaa i saa Fald været omkr. de 70 Aar, da han nævnes sidste Gang¹⁾).

At *Jørgen Rasmussen Smeds Fader* har hedt *Rasmus* er jo sikkert nok; og lige saa sikkert er det, at han ikke kan tænkes født senere end ca. 1585—95; Sandsynligheden taler desuden for, at han stammer fra Egnen, idet Sønnen senere ses at have haft Ejendomsjord (maalbunden Jord) i Sognet, og at han var Smed, idet denne Bestilling oftest var arvelig i Slægterne. Der kan derfor være nogen Grund til at standse ved en Godsoverdragelse i 1654, som omfatter Halvdelen af Findstrup Hovedgaard, af Diernisse Kirketiende, og af Bøndergodset. Mellem de Fæstegaarde, som da beskrives, er ogsaa den Gaard i *Findstrup*, som *Rasmus Smed* iboer, og som aarlig svarer i Landgilde 2 Pund Byg, 1 Pund Havre²⁾, en Boelgalt, en Foderokse, 1 Lam, 2 Gæs og 4 Høns, og i en Skov til Gaarden var der to Svins Olden³⁾).

Da *Jørgen Rasmussen Smed* selv først nævnes som Gaardmand i 1660, kan det være rimeligt at ville genfinde hans Fader i denne *Rasmus Smed*⁴⁾, som vel maa være en Mand paa 60—70 Aar paa denne Tid. Muligvis er han den samme som den Gaardmand Rasmus Sørensen, som nævnes i et Pergamentskøde fra Marts 1636 og atter genfindes i Faaborg Tingbog 1643⁵⁾).

Vi maa antage, at *Jørgen Smed* har været gift to Gange, da der er meget stor Aldersforskel paa hans Børn. Der kendes nemlig en Datter af Navn: *Karen Jørgensdatter*, som fødtes 1669 og døde i den høje Alder af 92 Aar i 1761 som Enke efter Købmand i Faaborg Peder Hansen Bilthugger⁶⁾); og Sønnen *Rasmus Jørgensen* har boet i Diernisse i Slutningen af 1600-Tallet, og hans Datter *Karen*, der opholdt sig i Rise Præstegaard, giftede sig i 1719 med Rasmus Hansen fra Bjørnø, og de fik deres Hjem i *Ommel ved Marstal*; han nævnes ofte som „Svoger Rasmus“ af Sognepræsten Christen Fabricius⁷⁾).

De ældste kendte Led af Slægten var altsaa:

¹⁾ Desværre findes Diernisse Kirkebog ikke for denne Tid.

²⁾ 1 Pund Byg var 2 Ørter, og hver Ørte var 12 Skæpper. 1 Pund Havre var 2 Ørter, og hver Ørte Havre var 20 Skæpper. — Han svarer altsaa 6 Tdr. Byg og 5 Tdr. Havre efter Nutidsmaal.

³⁾ Fynbo Landstings Skøde- og Pante Protokol I. 159—60, i L. O. (dvs. Landsarkivet i Odense).

⁴⁾ Findstrup By nedlægges netop i disse Aar, hvad der forklarer, at han ikke træffes senere — Slægten flyttes til Diernisse. En Mængde Skøder og Matrikler fra disse Aar nævner alle Gaardmændenes Navne; men dette er *det eneste*, som kan knyttes til Smede-Slægten.

⁵⁾ Da Mogens Gyldenstjerne tilskøder Godset til Jørgen Schult. Skøde i Findstrup Arkiv i L. O. — 1643 faar „Rasmus Sørensen i Dernis“ (Findstrup By laa i Diernisse Sogn) som Værge for Hans Andersen Smeds Hustru Afkald og Kvittering for en Række af hendes Medarvinger. Faaborg Bys Tingbog ³¹/₅ 1643 i L. O.

⁶⁾ Sml. Faaborg Kbg. Søfren Smed og hans Søn Jørgen findes blandt Børnenes Faddere. — Om hendes Efterlæggt se A. C. Fabricius og P. C. B. Bondesen: Slægten Fabricius fra Faaborg Nr. 2, hvor hun er anbragt forkert i Slægten. Store Dele af Præsteslægten Clausen stammer fra hende. — Hendes Søn Rasmus Bilthugger kalder hende ligefrem „Catharina Georgii Fabricia“, dvs. Karen Jørgensdatter Fabricius. Fyns Bispeembedes Vitaprot. 1739 i L. O.

⁷⁾ Rise Kbg. Sml. Nr. 814.

Rasmus (Sørensen?) Smed
 * c. 1585—95. † c. 1654—60.
 Fæstegaardmand i Findstrup.

?

Jørgen Rasmussen Smed

* c. 1615—20. † 1684—88.

Fæstegaardmand og Smed i Diernisse.

Søfren Jørgensen Smed

* c. 1640—45. † 1719.

Klejnsmed og Kirkeværge i Faaborg.

Rasmus Jørgensen

i Diernisse.

Karen Jørgensdatter

* 1669. † 1761.

1 ∞ Rasmus Madsen
 Falsled i Faaborg.

2 ∞ Købmand Peder Hansen
 Bildthugger i Faaborg.

Gods og Gaarde i Diernisse.¹⁾

Store Dele af Egnen omkring Faaborg var fra ældgammel Tid Kongens Arvegods: Horne, Faaborg, to Tredjedele af Svanninge og hele Diernisse (det kaldes i gammel Tid Dighærnæs, d. v. s. det brede Næs²⁾); og endnu i Middelalderens Slutning omsluttedes Byen næsten helt af de store kongelige Skove. Fra ældgammel Tid havde Faaborgs Borgere Kongens Tilladelse til at lade deres Kvæg græsse paa Udmarkerne af Svanninges, Hornes og Diernisses Jorder og at tage Brænde i Kronens Skove; men Christopher II lukkede Skovene for dem³⁾. Denne Fællesbrug af Græsningen kunde være vanskelig nok, saalænge begge Parters Jorder var Krongods, men den blev helt uudholdelig, da Landsognene efterhaanden fik store Herregaarde, og Bøndergaardene blev Fæstegaarde under dem. 1579 byder et Kongebrev, at der skal gøres rigtigt Markskel mellem Byerne; Græsningens retten fortabes lovfølgelig, men vedligeholdes dog ved Velvilje fra Godsernes Side⁴⁾.

I Diernisse laa den gamle *Findstrupgaard*, som i det Aarhundrede, da de ældst kendte af Slægten levede her, ofte skiftede Ejer; Knud Venstermand havde maattet gaa fra Gaarden, som overtoges af Frederik Rantzau, der 1622⁵⁾ solgte Godset til Mogens Gyldenstjerne.

¹⁾ Som en fortrinlig og i det flg. ofte benyttet Kilde skal nævnes N. Rasmussen Søkilde: Holstenshus og Nakkebølle I—IV.

²⁾ O. Nielsen: Kong Valdemar den Andens Jordebog. S. 22.

³⁾ F. Ex. Erik Menveds Brev $\frac{8}{6}$ 1313 og Christophers $\frac{13}{6}$ 1325. Suhm: Hist. af Dmk. XI. 696 og XII. 96. Aktstykker til Fyens Hist. I. 123; 125—26. Øst's Arkiv XIII. 18. Erslevs Repertorium. 1015.

⁴⁾ Om denne Græsning skal senere høres. Sml. iøvrigt S. Jørgensen: Efterretninger om Faaborg Kjøbstad. 1877. — Aug. Schrøder: Meddelelser om Faaborg Kjøbstad 1866. Den sidste har kun afskrevet denne Sag efter Øst's Arkiv. XIII.

⁵⁾ Disse Skøder med Godsfortegnelser er bevarede i Holstenshus Arkiv i L. O.

1636 solgte han det til den indvandrede Tysker Jørgen Schult¹⁾, som gennem Tilknnytning til den senere Frederik III kom i Forbindelse med Kong Christian IV, blev Hofmarskal og besluttede at skabe sig et samlet Gods i Danmark.

De store adelige Besiddelser dengang var Strøgods, spredt over hele Landet, og ofte var der flere Medejere i den samme Gaard. Da Herregaardene endnu kun var smaa, behøvedes ikke megen Arbejdskraft til deres Dyrkning, og de fleste Landsbyers Gaarde tilhørte vidt forskellige Herskaber, naar de da ikke var „jordegne“ Selvejere, som kun havde deres Skatteforpligtelser til Kronen. I Diernisse Sogn med de to Bondebyer *Diernisse* og *Findstrup* var Ejendomsforholdene netop saaledes; Findstrup By havde tidligere haft sin egen Kirke og Præstegaard, men allerede før Reformationen blev Kirken nedbrudt og ligger stadig som en ret anselig Ruintomt.

Nu indleder Jørgen Schult da i disse Aar en omfattende Virksomhed med Mageskifter med andre Godsbesiddere i Diernisse og Findstrup²⁾, saaledes at fjerntliggende Bondegaarde byttes mod hjemlige, der hidtil har haft andre Herskaber. Og derefter *nedlægges hele Findstrup By*, hvis Jorder lægges under Findstrupgaards Hovedgaardsjord. Da Jørgen Schult døde i 1652, fortsatte hans meget betydelige Enke, den brandenborgske Adelsdame Anne Margrethe v. Gøtzen denne Godspolitik, ja, hun udkøber endogsaa den 1. Febr. 1654 sine Børn af den halve Part, der er deres fædrene Arv i Godset³⁾, saa hun faar fuld personlig Frihed over det; og i de følgende Aartier gennemfører hun ved Køb, Salg og Mageskifter Dannelsen af den store Hovedgaard Findstrup med al Omegnens Bøndergods som Fæstegaarde og hoveripligtig Jord under den.

Netop denne Periode er det, som Jørgen Rasmussen Smed og hans Søn oplever; og ved det nysnævnte Skøde af 1654 var det, at den Fæstegaard i Findstrup, som *Rasmus Smed* beboede, blev tilskødet Anne Margrethe v. Gøtzen alene for kort efter at blive helt nedlagt.

I samme Tid falder ogsaa den Hjem søgelse, som endnu mindes med Gru paa Fyen: *Svenskernes Besættelse* under Carl Gustav. 30. Jan. 1658 var han gaaet over Lillebælts Is, i Løbet af et Par Dage var hele Fyen besat, og de fjendtlige Tropper plyndrede, hvor de kom frem. Krigen fornyedes, og Indkvarteringerne først af de svenske Tropper og siden af vore endnu værre tyske og polske Hjelptropper blev en Folkeulykke, som vi nu har ondt ved at fatte Omfanget af; omtrent $\frac{1}{3}$ af Fyens Gaarde laa øde og afbrudte, mangfoldige Bønder var dræbte, eller de var sultede ihjel med Kone og Børn i Skove og Moser. Elendigheden blev større, jo nærmere man kom imod Nyborg, hvor den sidste afgørende Kamp stod⁴⁾.

I disse frygtelige Aar viste Fru Anne Margrethe paa Findstrup sit virkelige Husbond-

¹⁾ Pergamentskødet i Holstenshus Arkiv i L. O.

²⁾ I Godsarkivet findes mangfoldige Breve og Overdragelser bevaret.

³⁾ Fynbo Landstings Skøde- og Pante Prot. I. 159—60 i L. O.

⁴⁾ Den blotte Gennembladning af Nyborg Slots Jordebog for disse Aar er, med dens ustandselige „Øde“, „afbrudt“ og lignende Tilføjelser ved Gaarden, en rystende Læsning. I L. O.

sind. Hun forhandlede med Svenskerne, hun løskøbte sine Bønder for Brandskat, hun betalte „Salvegarde“ for dem, d. v. s. lejede hos de høje Befalingsmænd Vagter, der skulde holde deres egne plyndrende Krigere i Ave — og vi ser, at medens det meste af Fyen er ved at synke i Knæ i Ødelæggelsen og endnu tyve Aar senere vanskeligt kan svare Afgifter til Herskaber og Kronen, ja, neppe kan opdrive Saasæd til de Gaarde, der ikke mere ligger ubeboede, saa kommer Diernisse mærkeligt helskindet gennem Ulykkerne, og vi hører næsten ikke om, at der maa eftergives Skatterestancer; allerede 1663 indkræves Afgiften fuldt her.

Men værgede Fruen sine Bønder mod Fremmede, var hun ogsaa ubøjjelig i sine Krav om, hvad der maatte anses for at være hendes Ret. Den mærkelige Græsningsret, som Faaborgs Borgere havde opretholdt paa Diernisse Marker, var hende og hendes Bønder imod, og den *var* faktisk fradømt dem forlængst af Kronen. Nu gav Borgerne selv Anledning til Opsigelse, idet de indhegnede al deres Bymark, ogsaa den Del, der hørte til de fælles Græsningsoverdrev, for at avle Korn, som det kunde vides, at der blev mægtige Priser paa. Da svarede Anne Margrethe v. Gøtzen med at lade al Diernisse Jord hegne og for bestandig spærre Borgerne ude fra deres Græsning; og trods Klager, ja Processer i denne Anledning, blev dette ikke ændret mere; Dommen paa Salling Herredsting 31. Okt. 1666¹⁾ gav hende Medhold, og 1667 lod hun al Diernisse Jord maale, rebe og hegne.

Men i sin Iver for at faa samlede Besiddelser kaster hun ogsaa Øjnene paa en Mængde smaa Stykker fri Jord, som laa rundt omkring paa Diernisses Jorder; det var gammel „Maaljord“, der ikke var *helt* fri Ejendom, men heller ikke egentlig Kronegods. Den, der ejede „maalbunden Jord“, skulde betale en aarlig Afgift, men kunde iøvrigt købe og sælge den frit. Disse Jordstykker ejedes af forskellige Borgere i Faaborg og af nogle Bymænd i Diernisse, der betalte en aarlig Afgift til Lensmanden paa Nyborg Slot.²⁾

Disse spredte Jordstykker, der ialt androg godt 20 Tdr. Land Agerland foruden en Mængde Eng, søger hun nu at erhverve fra Kronen ved Køb og Mageskifte. Fra „Secretario Schomacerus“³⁾ sendes der en Skrivelse, at de, der har Adkomstbreve paa Jorden, maa indsende dem til København for at faa dem prøvet. Men hvem havde disse gamle Papirer i Behold? Der holdtes en Forsamling paa Raadhuset i Faaborg den 5. Okt. 1668, hvor den ene efter den anden af Ejerne bittert udtaler deres Klager, men det gaar dem som Sadelmageren Anders Rasmussen: han kan vidne, at han har haft et Skifte fra 1622 efter sin Fader Rasmus Andersen lydende paa Jorden, og det findes i en liden trind Æske og viste, at Jorden var købt af Mikkel Klingenberg, men som „hannem derefter af Fienden de Suenske bleff fra Plynderit och betagen“⁴⁾. Man beslutter at sende en Mand, Hans Clausen, til København med en Skrivelse for at tale Ejernes Sag, og hver skulde bidrage til Rejseomkostninger med

¹⁾ Øst's Arkiv XIII. 44 f.

²⁾ Faaborg Tingbog. Sml. senere.

³⁾ D. v. s. Schumacher, den senere Griffenfeldt.

⁴⁾ Faaborg Tingbog. 1668. Fol. 14. L. O.

6 Skilling for hver Skp. Land. Den ledende Kraft i denne Protest var Kirkeværgen Peder Andersen Horne, som ejede en ret anselig Gaard i Faaborg og selv havde maalbunden Jord derude.

Resultatet blev imidlertid ringe; Kravene afvistes, og Godset blev behandlet som rent Krongods, der kunde afhændes af Kongen. Den 10. Aug. 1669 tilskøder Kronen Fru v. Gøtzen Kronens maalfri Jord paa Diernisse Mark, og 2. Nov. s. A. faar Claus Rasch, Præsident i Nyborg, Ordre til med to Vidner at overlevere hende Jorderne¹⁾.

Naar denne Sag omtales her, er det, fordi den satte *Jørgen Smed* i Diernisse i en pinagtig Situation. Han ejede nemlig omtrent 5 Tdr. Land af denne Jord (39 Skpr.) og vilde naturligvis nødigt miste den; men (som han en Dag, da han med et Læs Brænde kom kørende ved Kallekod, beklagede sig for en af de andre Ejere) det var vanskeligt for ham overfor hans Herskab at være med i Processen! Man forstaaer hans ubehagelige Stilling; dog vilde han deltage i Omkostningerne. — Men her kommer Humlen: *selv* paastod han siden, at han havde sagt kun at ville betale, hvis det gav noget Resultat, men *de andre* hævdede, at han var ubetinget Parthaver! Og da man havde tabt Slaget, og Fruen allerede 1670 lader sin Foged Melchior Bærentzen With indkalde de Mænd, der (som de var vant til) har saæet Rug og Grøde i den maalfri Jord uden hendes Vilje og Vidende²⁾, kom ogsaa Regnskabsdagen, og nu vilde *Jørgen Smed* ikke betale.

Dette gav Anledning til en lille rask Proces paa Faaborg Byting i 1672, og det er den, vi kan takke for, at vi overhovedet kan knytte Forbindelsen mellem Søfren Smed i Faaborg, Slægtens Stamfader, og hans Fader *Jørgen Smed* i Diernisse!

Den 14. Febr. 1672³⁾ indstævner Peder Horne „*Jørgen Rasmussen Smed* i Dernese och hans søn *Søffren Jørgensen* nu i Faaborg“, og nu tages der forskelligt andet med i Op-gøret, og en Række Vidner føres frem, som alle er indkaldt for at støtte Peder Horne; men Findstrups Foged Melchior Bærentzen With møder for at hjælpe Godsets Fæster. Hele Sagen var faktisk Smaatterier! *Jørgen Smed* kræves for et *Laan* paa fire Daler, for *Udlæg* til Skæppeskat, Prinsesseudstyr og Proviantskat, som Peder Horne havde udlagt for ham paa en Rejse til Nyborg for hans maalfri Jord, for en *Le* til 3 Mark, og for *Udgifterne* til Rejsen til København. Denne sidste vil *Jørgen Smed* ikke høre om. De andre Poster anerkender han fuldt ud; dog hævder han, at han har betalt de fire Daler med Jord, 2 Skpr. Land, der vender imod „*Sijffuemaen*“, d. v. s. Sivengen. — Og Peder Horne har ogsaa laant Penge af Søren Jørgensen, hvem han ikke vil betale Renter; siden fik han dog 5 Daler. Men Peder Horne vilde ikke anerkende, at han havde faaet Jord for de fire Daler, hvad *Jørgen Smed* vil bevise; men Sagens Sammenhæng er vist, at disse 2 Skpr. Land ved Sivmaen

¹⁾ Breve i Holstenshus Arkiv. L. O.

²⁾ Sml. Rasm. Søkilde: Holstenshus. 172.

³⁾ Faaborg Bys Tingbog. Fol. 175—78; herfra kendes mangfoldige af de foranstaaende og følgende Smaatræk; i L. O.

som Peder Horne har faaet, nok er noget af den maalbundne Jord, som *siden* er gaaet tabt; og derfor vil Peder Horne ikke nu anerkende Modtagelsen¹⁾!

Paa dette Spørgsmaal tages der Udsættelse til ny Vidneførsel, men det hele er vist meget fornuftigt sluttet med et Forlig. Der er ikke forhandlet videre paa Tinge. — Man maa heller ikke tænke sig noget dybere Fjendskab mellem Peder Horne og Jørgen Smed og hans Søn af den Grund; Peder Horne har mangfoldige af den Slags Sager løbende, og Aaret efter staar han Fadder til Søfren Smeds ældste Søn Christen²⁾.

Hjemmet i Diernisse.

Vi kan ikke her komme ind paa en Redegørelse for Indretningen af en sydfynsk Bodegaard i disse Perioder og paa Landsbyens Fællesliv paa Stævnet og i Bymarkerne. Høst-udbyttet var ringe, og Prisen paa Jord derfor lav; man regnede, at Hovedgaardsjord kunde købes for 40 Rdl. pr. Td. Hartkorn og Fæstejord for 30 Rdl.! Paa de magre Jorder var der fuldt af Margueritter og Blaaurter, og ofte fik man ikke Udsæden hjem i Høst; i 1660 og 1661 høstedes der saa lidt, at Kornpriserne steg fabelagtigt (f. Eks. 4 Rdl. for en Td. Rug); paa Brændegaard i Nabolaget saaedes i 1661 10 Tdr. Byg og avledes — 3 Tdr. 3 Skpr.! — ja, for hver Td. saaet Boghvede fik man kun 1 Skp. igen.

Nu var dette særligt uheldige Aar, men 3—4 Fold regnedes dog for pæn, normal Avl, og 5 Fold var fint³⁾. Men Fæstebonden havde ingen Prioriteter at slaas med, Afgiften for Gaarden svaredes i Naturalier og ved Arbejde, og det var Herskabet, som maatte indestaa for Skatterne til Kronen. Vi ser da ogsaa, at i trange Tider maa Godsejerne i Mængde gaa fra Gaarden, men Fæstegaardenes Bondeslægter blev først saarbare, da Jorden blev fri Ejendom. Kunde de ikke betale Landgilde — ja, saa kunde de ikke. Og Herskabet maatte foruden at miste Landgilde og svare for Skatten yderligere laane dem Sædekorn, for at det ikke skulde gaa helt i Staa. Men netop paa denne Tid, da Hovedgaardene vokser sig større, begynder den Byrde, der bestod i *Hovningsarbejdet*, at blive tung, idet Bønderne maatte holde baade flere Folk og flere Heste, end Gaarden egentlig havde Brug for⁴⁾.

Da der skal udfærdiges en ny *Matrikulering af al Danmarks Jord*, indsendes der i 1660 fra alle Godser og Len en Afskrift af deres Jordebøger.

I Jordebogen 1660 fra Findstrupgaard hedder det under Diernisse: *Jørgen Smed*: 7 Td. 2 Skp. $1\frac{1}{3}$ Fjk. (Hartkorn). I Landgilde yder han 1 Pund og 20 Skpr. Byg, 1 Otting Smør,

¹⁾ I Afliveringsforretningen omtales udtrykkelig et Stk. „Jord som vender til Sijve maa til to Skpp. Land“. I Holstenshus Arkiv. L. O.

²⁾ Faaborg Kbg. L. O.

³⁾ Søkilde: Holstenshus. 57—58.

⁴⁾ Det var i Reglen ikke Fæstegaardmanden selv, der gik paa Hovning. Og for Ungdommen var Hovdagene som oftest rene Festsdage, naar de mødtes med deres jævnaldrende fra hele Egnen og arbejdede om Kap for at feste de sidste Par Timer, naar deres Akkord var arbejdet færdig. Saaledes formede det sig i hvert Fald paa Fyen, hvad der endnu mindes blandt gamle Folk, der husker dette særprægede Landsbyliv.

1 Fedenød, 3 Gæs, 4 Høns og 2 Snese Æg¹). Der var i 1664 18 Gaarde og Boel i Byen, og da Anne Margrethe v. Gøtzen i 1667 lod al Jord rebe, for at „enhver kunde vide sin Grund“, omlagdes Gaardenes Tilliggende, saa de forskellige Grupper fik lige meget, hvad der var let i en Tid, da en Gaards Jorder bestod i en stor Mængde Agre, der laa i Strimler i Bymarkerne efter Gaardenes Rækkefølge. Da fik de ni Helgaarde hver 4 Skpr. Land til Have, 3 Tdr. Land til Gaardens Toft, en Enghave til 10 Læs Hø samt 3 Køers Græsning i fælles Kohaver; ialt fik Helgaarden 11 Tdr. 1 Skp. 2 Fdk. Hartkorn²)

Den Gaard, som *Jørgen Smed* havde, blev en Helgaard, og i den lange Aarrække, hvor vi nu kan følge Skatteansættelserne, finder vi ham imellem dem, der sættes højest. Tabet af hans Ejendomsjord bliver i nogen Grad formildet ved, at Gaardens Marker bliver større. Da Fru v. Gøtzen i 1683 giver sin Søn Pantebrev paa Godset, staar *Jørgen Smed* for en Landgilde af 4 Skpr. Rug, 4 $\frac{1}{2}$ Ørte Byg, 7 Skpr. Havre, 1 Otting Smør, 1 $\frac{1}{2}$ Fedenød, $\frac{1}{4}$ Boelgalt, 1 Lam, 2 Grise, 3 Høns og 1 Snes Æg³); og ved at slaa ned i et Regnskab som Ekstras-katten 1683 kan vi se, hvad Gaarden til daglig har huset⁴): tre Tjenestefolk, 2 Heste, 2 Hopper, 2 Klodde (Plage), 2 Stude, 3 Køer, 2 Ungnød, 8 Faar, 2 Svin, 2 Bistader. — Han har i Reglen 2 Karle⁵), men foruden Avlingen har han ogsaa drevet noget Smedehaandværk, idet en Smedje med Esse var indrettet i Gaarden⁶). Dog har den jordløse Niels Smed, som ogsaa boede i Byen, rimeligvis haft det meste af Gaardenes Smedearbejde.

Her har han da levet sit Liv, og her er Børnene vokset op. I Bylavet har han omgaaedes sine Jævnlige, og vi kan af de forskellige Jordebøger, Skøder og Skattefortegnelser følge Aarenes og Alderens Forskydning mellem de gamle Ansigter; Mænd som Jens Pedersen i Nørregaard, Peder Mikkelsen, Jens Mikkelsen, Laurits Ravn og Jørgen Larsen sidder i Bylavet sammen med ham i hele den lange Tid fra 1660 til 1684, Niels Skovsted i Stougaard- den er død en halv Snes Aar før, og en ny Kreds er ved at dukke op i Stedet for de gamle.

Saa vidt vi kan følge det, stod da Slægtens Vugge herude paa Højderne N. Ø. for Faaborg i et solidt Gaardmands- og Haandværkerhjem; og tør man dømme efter, at den tidligere Ridefoged Melchior Bærentzen siden staar Sønnen i Faaborg saa nær, at hans Kone er Gudmoder for Peiter, der fødes i 1678⁷), har han staaet sig godt med Herskabet paa Findstrup.

Det er tænkeligt, at de ændrede Hovningsregler ved Udvidelsen af Hovedgaarden har gjort Stillingen som Fæstegaardmand mindre tillokkende for Sønnen *Søfren*; muligvis har Nedlæggelsen af hele Findstrup By gjort det vanskeligt at opnaa Fæste, netop da han var

¹) Matriklen i R. A. — om Kornmaal se Note Side XV.

²) Søkilde: Holstenshus. 389.

³) Fynbo Landstings Skøde- og Pante Prot. 1676—84. Pag. 318. L. O.

⁴) Nyborg Amts Extraord. Regnsk. 1683. Fol. 447. R. A.

⁵) F. Ex. Konsumtions- og Folkeskat 1672 Fol. 100. — do. 1682 Fol. 109. — do. 1683 Fol. 69. — do. 1684 Fol. 76. R. A.

⁶) Nyborg Amts Extraord. Regnsk. 24/9 1677. R. A.

⁷) Faaborg Kbg. 24. S. e. T. 1678. L. O.

i den Alder, at han ønsker at stifte sit eget Hjem, og hertil kommer at hans Fæstemø utvivlsomt var en Borgerdatter fra Faaborg; nok er det, at omkr. 1670 bryder han op fra Landsbyen, og *derved gives der Bondeslægten en helt ny Retning.*

Til Faaborg.

Det var omkr. 1670, at *Søfren Smed* er flyttet ind til Faaborg for at ernære sig alene af Smedehaandværket, og han synes straks at være kommet i Forbindelse med Byens betydende Familier.

Den 19. Maj 1672 holder han i Faaborg Bryllup med *Birgitte Christensdatter*. Vi kan ikke sige, hvem hendes Forældre var, men Sandsynligheden taler for, at hun var Søster til en af Byens mest indflydelsesrige Mænd, Tolderen og Raadmanden *Otto Christensen*¹⁾ Denne Raadmand Otto Christensen, som i Velstand og Magt næsten var den gamle Borgmester *Jørgen Pedersens Jævnbyrdige*, var gift med Abigael, der var Sognepræsten *Just Ludvigsens* Steddatter, og hendes Søster var gift med den rige Købmand og Raadmand *Christian Ibsen Mølmark*. Denne Slægtskreds styrkedes yderligere ved, at den tredje Raadmand *Jørgen Bertelsen* var Borgmesterens Fætter og giftede sig med Christian Mølmarks Datter; og den fjerde Raadmand *Jørgen Thomsen* var Borgmesterens Stedsøn. Intet Under, at Borgerskabet kaldte Byens Styrelse for „Svogerskabet“! Og de fleste af Embedsmændene, baade gejstlige og verdslige, var indgiftede i denne ved Slægtskab indfiltrede Magistrat²⁾.

Et Par Maaneder efter Søfren Smeds Bryllup brændte alle Gaarde og Huse i Østergade den 16. Juli 1672³⁾, og her byggede nu de unge Smedefolk deres nye Gaard; Baandene til „Svogerskabet“ styrkes ved, at Raadmand Jørgen Bertelsen bliver deres nærmeste Nabo til den ene Side, et Naboskab, som skulde vare til Søfren Smeds Død i 1719. Paa den anden Side boede en velhavende Bager *Christian Schrøder*, som ogsaa blev knyttet nær til Familien.

Den 4. April 1673 aflagde Søfren Smed sin Borgered paa Raadhuset tilligemed 11 andre. Denne Ed lød saaledes: Efterdi jeg mig som Borger her udi Faaborg haver nedsat, saa sværger og lover jeg at ville være alles vores allernaadigste Arveherre og Konge samt det kongelige Hus huld og tro og for dennem at tjene og vove Liv, Blod og Gods, saa og være vores kære Øvrighed, velvise Borgmester og Raad, samt kongel. Majestæts Byfoged, som nu er og efter kommendes vorder, hørig og lydige, saa sandt hjælpe mig Gud og hans hellige Ord⁴⁾.

Det har været af uhyre Betydning for det unge Hjem, at man straks var besvogret

1) Allerede ved den første Søns Daab er Otto Christensens Hustru Abigael Gudmoder; ved den næste Søn Jørgens Daab er Otto Christensen selv Fadder tillige med Raadmand Jørgen Bertelsen; og det ualmindelige Navn Otto, der gives til deres femte Søn, er sikkert en Opkaldelse efter ham. Otto Sørensen blev baaret af den daværende Kapellan, senere Sognepræst, Jacob Kullerups Hustru Mette Mølmark, hvis Fader ogsaa hørte til „Svogerskabet“; selv var hun en Søsterdatter af Abigael, Otto Christensens Hustru.

2) Sml. S. Jørgensen: Faaborg Kjøbstad. S. 24 f. 40.

3) Schrøder: Faaborg Kjøbstad. S. 16 f.

4) Faab. Raadstueprot. 1592—1744. Aaret 1673. L. O.

med Magistraten; og da den gamle Borgmester Jørgen Pedersen døde, giftede hans unge Enke Karen sig med *Jacob Jørgensen*¹⁾, der var Søn af Sognepræsten i Søllinge Jørgen Lauridsen af Slægten Achton-Pontoppidan; selv var hun Datter af Sognepræsten i Nr. Broby Mag. Henning Christensen Achton, som var hendes Mands Fætter. Ved dette Giftermaal kommer Jacob Jørgensen († 1713) ind i den ledende Kreds og bliver Borgmester ligesom hendes første Mand; med god Grund kommer hun da i Faaborg til at huskes som „*Karen Borgmesters*“. Hun var en ganske usædvanlig betydelig Kvinde, der ogsaa i sin lange Enkestand handlede vidt omkring og holdt indtil 7 Skibe i Søen; hun viste megen Myndighed,

Fig. 1. „Anno 1673 d. 4. Aprilis. Paa Faaborg Raadhus gjorde disse Efterskr. deris borgelig Aed for Borgem. och Raad,“ som det fjerde Navn Søfren Smed. Faaborg Raadstueprotokol 1592—1744.

men ogsaa megen Godgørehed og mindes næsten som en Sagnfigur i mange Slægtled i Faaborg. Hun var født 1660 og døde 1746²⁾.

Ogsaa hun blev da af dem, som Smedefamilien i den nybyggede Gaard paa Østergade havde Forbindelse med.

Byens Liv.

Faaborg var en af Rigets smaa Byer og havde nylig lidt meget ved Svenskekrigen, hvad 40 øde Byggegrunde vidnede om; men man tog med ret stor Kraft fat paa at genopbygge og forny den ældre Handel. Købmændene havde en Del Smaaskibe i Søen og sejlede for en Del selv paa Handel paa Østersøen og Norge. Men alt medens man udadtil arbejdede for Byens Vel og stift holdt fast paa de gamle Handelsprivilegier, var der bitre Stridigheder i Borgerskabet, hvor Modstanden imod Magistraten kunde udarte til rene Spektak-

¹⁾ Giessing: Jubel-Lærere. II. 2. 208.

²⁾ Sst. II. 2. 201—02.

kelscener; 1680 finder den sig foranlediget til at advare Borgerskabet, at de paa Raadhuset skal beflitte sig paa god Opførsel og ikke som sædvanlig gøre uskellig Larmen og Bulder, Banden og Truen, naar Taksterne oplæses¹⁾. Det kommer dog til Forlig mellem Parterne, og man enes (meget fornøftigt) om at brænde alle Skrivelserne i Sagen og dermed alle dens uhyrlige Beskyldninger og Skældsord.

Men Byens Byrder var store. Den skaanske Krig (1675—79) krævede mange Penge, Byens søfarende Ungdom laa ved Niels Juels Flaade, og i Sommeren 1681 kom der en ny alvorlig Mistvækst; de bedste Jorder kunde lige yde Udsæden igen, men mangfoldige Steder, især paa de lette Jorder i Faaborgs Omegn, hvor alle de høje Bakkedrag dengang var store Lyngstrækninger, var der kun Blaaarter paa Marken.

I Mistvækstens Følge kom en alvorlig Epidemi med stor Dødelighed i Faaborg: „En Del af de højstbeskattede har begivet sig paa Landet og forpagtet Gaarde“, vidnes den 16. Marts 1682, „fordi de ej vidste, hvad de skulde ernære sig af i Byen, thi Handel og Søfart, som har været denne Bys eneste Næring, er nu næstendels nedlagt, Misvæksten i forrige Aar havde ogsaa været til mærkelig Afbræk, thi naar Bonden ikke har noget at sælge, køber han heller ikke“. — Søfren Smeds Nabo, Raadmand Jørgen Bertelsen, havde i otte Aar efter Branden i 1672 opholdt sig paa Island for at tjene Penge til atter at aabne Handel i Faaborg²⁾. Og Haandværkerne, som skulde leve af Oplandet, beklagede sig haardt over den ringe Omsætning og over, at Landhaandværkerne trods Byernes Privilegier, solgte til Bønderne. Skomagere og Smede arbejdede hjemme og rejste saa ud til Markederne med deres Sager; Faaborg Skomagere kunde f. Eks. fragte et helt Skib til Lolland med Fodtøj! — Da Søfren Smed døde 1719 laa der i Boet en hel Del Knive, Økser, Save, File, Laase og andet Jerntøj, som var bestemt til at sælges paa Svendborg Marked, og som Sønnen Peiter Smed vidste Rede paa³⁾. Men netop Smedene var haardt trængt af deres landlege Kolleger, Grovsmedene.

Fra Midten af 1690'erne synes Byen atter at faa et Opsving, men under „den store nordiske Krig“ fra 1700—1720 er der igen smaa Kaar med vældige Krigsskatter og Udbud af Mandskab til Flaaden; to af dem var om Bord paa „Dannebrog“ hos Iver Huitfeldt og sprang i Luften i Køge Bugt i 1710⁴⁾

Vi kan ikke gaa ind paa det daglige Liv, som det levedes i Byen i disse Aartiere, men med Godt og Ondt, med sin Smaaborgerlighed og sin Lokalpolitik, med en himmelraabende Mangel paa Hygiejne, med Slagsmaal og Drukkenskab og opofrende Hjælpsomhed danner det dog Rammen om det Liv, som Familien i Smedegaarden i Østergade havde omkring sig, og ganske enkelte Træk til Billedet maa vi have Lov at opridsse.

I Gaderne var ingen Rendestene. I Østergade ved Søfren Smeds og Jørgen Bertelsens

¹⁾ S. Jørgensen: Faaborg Kjøbstad. S. 63.

²⁾ S. Jørgensen: Faaborg Kjøbstad. S. 58.

³⁾ Skifterettens Fortegnelse ved hans Død. Faaborg Skifteret, løst Skifte. L. O.

⁴⁾ S. Jørgensen: Faaborg Kjøbstad. S. 60.

Gaarde er Forholdene saadanne, at den gamle Sognepræst Just Ludvigsen faldt midt i Uføret og slog sig til Krøbling i sine sidste Leveaar¹⁾; han døde 1690. Fem Aar senere, 15. April 1695, holdes der Syn over Gærderne langs Gaderne; Folk flyttede disse Gærder for langt ud, Rendestene manglede, og man lagde ganske roligt sine Møddinger ud paa Gaden, ja, en Borger havde endogsaa sit Latrin med Aflob ud paa Gaden, hvad der i højeste Grad besværede Folk²⁾! — Men Paatalen hjalp lidet. Da Christian Ottesen 1713 overtog Borgmesterembedet, lader han optage et Syn, der viser, at „Skibbroen er ganske forfalden; Broen ved Strandporten forfalden; Raadhuspumpen var forraadnet; Gaden ved Hans Traps Fortov og Hans Madsens Hjørne, hvor Klokkeren skal have sin Gang Dag og Nat, var saa forfalden, at det var uforsvarligt, og der laa saa meget Skarn ved Taarnet, der ikke burde være der, da det ser meget ilde ud“. Og nu *maa* Rendestenen fra Raadmand Jørgen Bertelsens Gavlg og forbi hans Have gøres i Stand³⁾! — Men 1724 advares Borgerskabet atter, at de skal fjerne de Møddinger, der gør det umuligt at køre i Gaderne⁴⁾!

Under saa primitive og grove Forhold har man levet det daglige Liv i Faaborg — og befundet sig vel derved. I sin Omgang med hinanden kunde man blive lige saa ubehøvlet. Her som i hele Landet var Drukkenskab den store fælles Last blandt Høje og Lave, og Slagsmaal og Drab fulgte i Kølvanet. „Politirapporterne fra hine Dage giver et livligt Billede af Forholdene, hvorledes mange Borgere holdt ulovligt Ølsalg med Spil, Dans og Kortspil til langt ud paa Natten, hvorefter Deltagerne i Lystigheden trak gennem Gaderne til deres respektive Hjem med Spillemanden foran. — Værst var det dog *i Julen*, d. v. s. fra Julen til Kyndelmisse, i de saakaldte Julestuer⁵⁾, hvor det var, som Fanden ret var sluppet løs. Man holdt ud i Julestuerne fra den ene Helligdag, til det ringede til Kirke næste Dag. Saa gik de, der kunde, i Kirke, smøgede Tobak, ruskede hinanden i Haaret og sloges — alt midt under Prædikenen.“ Saaledes beskrives denne Tids Liv⁶⁾! — Og at dette ikke hentyder til tilfældige Begivenheder eller enkelte Spektakelmagere kan ses af, at i 1723 bestemmer Magistraten, at Byens Vægtere og Tjenere skal møde om Søndagen i Kirken for at paagribe de Dreng, der gør Spektakler under Prædikenen, samt forhindre ryggesløse Mennesker og Dreng i at jage Hunde ind i Kirken under Gudstjenesten⁷⁾. Dette er Baggrunden for den pietistiske Vækkelsesprædiken, som ogsaa kom til Faaborg faa Aar senere.

Et lille hyggeligt Blik ind i den familieagtige Smaaborgerlighed faar vi ved en Advar-

¹⁾ Sst. S. 50.

²⁾ Sst. S. 63.

³⁾ Sst. S. 50.

⁴⁾ Sst. S. 65.

⁵⁾ Forbudt allerede af Chr. IV.

⁶⁾ S. Jørgensen. S. 42. Det kan maaske i den Anledning være paa sin Plads at nævne, at Sognepræsten Just Ludvigsen havde Vanskeligheder p. Gr. a. Anklager for Forsømmelighed og slap Bodsprædiken. Wiberg: Dmk.s Præstehist. I. 331.

⁷⁾ S. Jørgensen. S. 64.

sel, som man i 1723 er nødt til at give Klokkeren Christian Boesen: Han skal rigtigt „opvarte“ Kirkens Sejerværk (Taarnur) og *maa ikke dreje Viserne frem eller tilbage for at være nogen til Pas¹⁾*! — Det kunde altsaa ogsaa lade sig gøre!

Hjemmet i Østergade.

Som en Borger i denne By, hjemme i dens Kreds og i nært Forhold til den ledende Magistrat, har *Søfren Smed* boet i sin gode Gaard.

Den havde Façade mod Østergade og strakte sig Nord paa, saa den fik sin Bagside

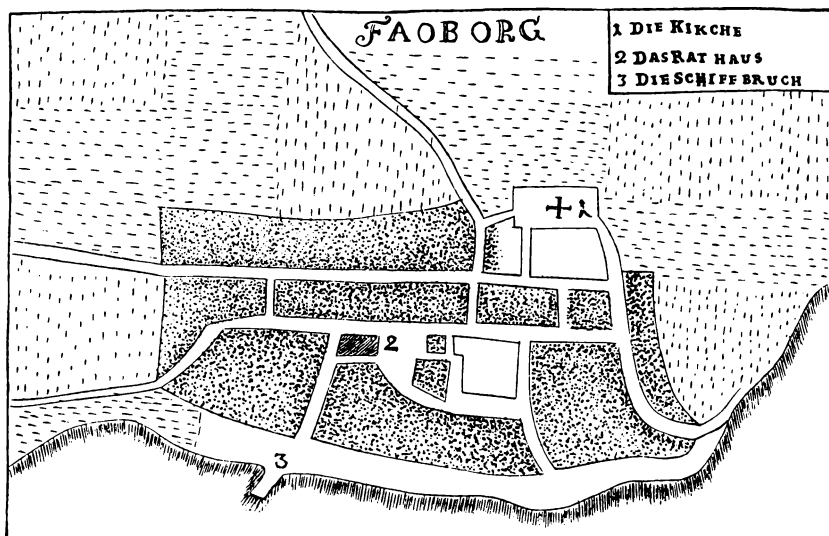

Fig. 2. Faaborg ca. Aar 1730 efter E. Pontoppidan: *Theatrum Daniæ veteris et modernæ*. Bremen 1730. Gaden, der gaar i Retning Vest—Øst ved Raadhuset (2) er Østergade; og Nord derfor løber Grønnegade i hele Byens Længde.

helt ud til Grønnegade, hvor der var Baghus og Have. Da Byens Grundtakst blev sat i 1682 blev Søfren Smeds Grund sat til 20 Rdl. og Bygningerne til 150 Rdl. Af Byens 172 Gaarde og Huse var kun de 21 takseret højere; imellem disse var hans Svoger Otto Christensens til ialt 310 Rdl. For øvrigt gør Magistraten opmærksom paa, at siden Ildebranden 1672 har ingen formaet at bygge Huse højere end eet Loft, og at mange endnu er øde²⁾. I 1707 staa Gaarden til samme Vurdering som i 1682³⁾.

Men til denne Gaard hørte et Landbrug. Medens hans Fader var Bonde og drev Smede-

¹⁾ Sst. S. 65.

²⁾ Faaborg Byes Grundtaxt 1682. R A.

³⁾ Faaborg Bys Grunde og Ejendomme efter Grundtaxten beregnet 1707. R A.

haandværk som Bierhverv, var Søfren Smed, som saa mange Borgere i de Tider, Haandværker med Landbrug som Bierhverv. Syv Agre foruden otte mindre Jordstykker og Haveparter havde han paa Bymarken; de vurderedes i 1719 til 198 Rdl. Ved hans Død hørte der da ogsaa en graarygget Ko, en sorthjelmet Ko og et magert Ungsvin til Boet¹⁾. At Gaard og Bygninger var betydeligt mere værd, end Taksten viser, er en Selvfølge. I Dødsboet vurderes de til 300 Rdl. og synes at have indbragt mere.

I Hjemmet samles i Aarenes Løb et anseligt Møblement, vel ogsaa ved den Part, som bringes af de tre Hustruer, der i Tidens Løb skulde rykke derind. I den daglige Stue, hvor alt var jævnt og tarveligt, finder vi et langt Bord af Asketræ foran Slagbænken og Kistebænken og desuden et rundt Søjlebord og fire højryggede Lænestole tilligemed to mindre, beslaaede Stole; altsaa dog et særdeles smukt Møblement. I Sengekammeret stod et udskaa-ret Fyrretræsskab, men i den store Stue var der samlet et meget værdifuldt Indbo: Blikket fanges straks af en brun, udskaaen Seng med Trin op til og en stor Himmelseng med svungne Stabler i Hjørnerne til at bære Himlen; ved Væggen staar en Rariet, som vilde være meget interessant at eje i Nutiden: et stort, indlagt Tresur med fire Rum og Laase, d. v. s. et af sin Tids Pragtmøbler, som i Reglen var Snedkrenes Mesterstykker; det vurderedes lige med en god Ko. Et stort Asketræsbord og et malet ottekantet Bord stod paa Gulvet tilligemed en Kistebænk og fire sorte Stole; desuden rummede den store Stue tre Kister og to mindre Skrin, det ene blaat og med Beslag.

Og som Møblerne var gode, var der en Velstand af Sengeklæder, hvide, blaastribede, blomstrede, sortstribede Dynner, Lagener, Haandklæder o. s. v.

Men heller ikke Hjemmets Udsmykning har manglet. Ikke blot prydedes Stuen af 8 Fag Lærredsgardiner med Kapper, men paa Smedefamiliens Vægge finder vi tolv Kobberstik i sorte Rammer; et Par forgyldte Gibsstykker med Glas staar ogsaa til Pynt, ja, en ostindisk Nød (Kokosnød?) og et Par Stenkrus fandtes der. En gammel Lygte med Horn og Glas, som nu vilde være uerstattelig for et Museum, vurderes af Samtiden til — 2 Sk.!

I dette veludstyrede Hjem er Børnene vokset op, og her har man samlet Slægt og Venner om sig. Som Regel har der været en Smedesvend til Hjælp, og en Tjenestepige finder vi ogsaa stadig nævnet.

Søfren Smed har boet solidt inden Døre. Han har tager sin Del af „de allernaadigst paabudne“ Byrder og Skatter: Familie- og Folkeskatter, Heste- og Kopskatter, Skatter til Landmilitsens Mundering, Baadsmændsskatter, Krigsstyr, ja, Skatter paa Parykker og Hovedsæt²⁾. Medens Byen jamrer sig ved hvert Skattepaalæg og fremstiller hele Borger-skabet, som var det een Fattiggaard tilhobe, og medens Mand for Mand søger om Nedsættelse, finder vi, at Søfren Smed er mellem dem, der betaler deres fulde Byrde; selv da han i 1711 faar Antegnelsen „gammel; nærer sig lidet af sit Haandværk“, følges det ikke af

¹⁾ Løst Skifte, Faaborg Skifteret i L. O., se Diplomatarium Fabriciorum. S. 23 f.

²⁾ Skatteregnskaberne beror alle i R. A. — om Parykskat se Kong Fred. IV's Forordn. Kvartudg. 81 f., et Eksempel paa Opfindsomheden, naar det gjaldt Skatteobjekter.

nogen Nedsættelse; tvertimod finder vi ham stadig med den alt andet end almindelige Vedtegning „Betaler efter Forordningen“ eller „nyder ingen Moderation“. Og det kunde ellers være svært nok for en Haandværker; i et Aar som det nævnte 1711 betalte han 12 Rdlr., altsaa 3 gode Køers Værdi i Skatter!

Han var en velanset Mand, der af Øvrigheden forordnes til Værge for en afdød Kolligas Børn¹⁾, og han var ofte Fadder. Paa sin Handels Vegne færdedes han omkring paa Sydfyn og Øerne, og han skrev en god Haandskrift, bedre end de fleste i Byen. Købmændene dannede den fine Del af Borgerskabet og tituleredes „Seigneur“; en af dem havde i

Løst som Jag i under forfatter
 der begynder mig selv
 Min Gæst 2 Børn
 Hans 1705 til 10 d. for
 Børnen Jørgen Smed

Fig. 3. Søfren Smeds egen Haandskrift. I Bilag til Kopskat for 1704—05. Faaborg. I Rigsarkivet.

næsten alle vore Byer det meget ansete Æreshverv at være Kirkeværge; men i Faaborg, hvor Købmændene selv ofte var ude paa lange Handelsrejser, finder vi, at dette Hverv kan overdrages til en Haandværker; og da Søfren Smed er i Halvhundredaars Alderen og holder Bryllup i 1694, kaldes han „Søfren Jørgensen Smed Kirkens Værge“²⁾. — Men trods sin ansete Stilling holder han sig til sin Stands Skik. Tidens Mode og Ærgerrighed krævede, at „fine“ Folk skulde bære Parykker og deres Koner Hovedsæt, og det højere Borgerskab var ivrige efter at følge med deri; Kvinderne af alle Stænder kræver ogsaa denne Ret, og vi ser da, at Søfren Smeds Kone i disse Aar (det er Tiden ved 1710) har baaret et Hovedsæt; men skønt hans Nabo og gode Ven Raadmand Jørgen Bertelsen for sin Stilling og

¹⁾ Faaborg Raadstueprot. $\frac{3}{1}$ 1680. L. O.

²⁾ Faaborg Kbg.

Æres Skyld har anlagt Paryk, frister det ikke Søfren Smed; han er fornøjet med sit eget Haar — hvad der sparede ham for 2 Rdlr., da Regeringen fandt paa at beskatte disse Prydelser¹⁾. Den samme Forordning paalagde hver Husbond en Skat paa $\frac{1}{6}$ af deres Tjenestefolks Løn.

Familiens Liv.

Det blev en stor Børneflokk, der i Aarenes Løb voksede op hos Søfren Smed; og gennem Fadderfortegnelsen kan vi danne os et Skøn over, hvem der som Slægtninge og Venner har gaaet ud og ind i Hjemmet.

Da *Birgitte Christensdatter* d. 19. Maj 1672 drog ind som nygift, var hun 27 Aar²⁾, og Aaret efter fødte hun i Juni sin første Søn, der efter Tidens rette Navneskik fik sin Morfaders Navn *Christen*; ved hans Daab mødte Moderens Slægt frem, idet Abigael, g. m. hendes Broder(?), Tolder og Raadmand Otto Christensen, bar ham, og mellem Mandfadderne ser vi bl. a. Peder Andersen Lybo, der ejede to gode Gaarde i Byen og drev en Del Jordbrug, og den tidligere nævnte Peder Andersen Horne, som paa dette Tidspunkt var Kirkevæрге.

I Sommeren 1675 kommer der en lille dødfødt Datter, men i September 1676 fødes den anden Søn, der efter Tidens Brug kommer til at bære sin Farfars Navn *Jørgen*; ikke mindre end to Raadmænd, Jørgen Bertelsen og Otto Christensen er Mandfaddere, og Kapellanen Jørgen Hansens³⁾ Hustru Maren stod hos.

To Aar efter, i November 1678, fødes den tredje Søn, der kaldes *Peiter* og holdes over Daaben af Cathrine, der var gift med den tidligere Ridefoged paa Findstrup, Melchior Bærentsen With, som paa dette Tidspunkt var Borger i Faaborg og blev Herredsfoged i Salling Herred. En Søns Fødsel er ikke indført i Kirkebogen, han fødtes i 1679 (el. 1680) og kaldes *Rasmus* (antagelig efter sin Farbror); maaske de urolige Tider med epidemisk Sygdom har forstyrret den ordentlige Førelse af Kirkebogen, i hvert Fald var disse Aar efter hans Fødsel urolige og trange for Faaborg. Da Sønnen *Jacob* døbes i 1683, træffer vi kendte Folk blandt Fadderne (bl. a. Jørgen Bertelsen); og Sønnen *Otto*, der fødes i Juli 1688 og bliver den, der som den første bærer dette karakteristiske Navn i Slægten, har den daværende Kapellan, senere Sognepræst Jacob Lauritsen Kullerup's Hustru Mette til Gudmoder. Hun var Datter af den tidligere nævnte Raadmand Christian Mølmark, en af Byens Matadorer. — I April 1690 fødes en lille Pige, der kaldes *Mette*.

Birgitte Christensdatter var imidlertid blevet til Aars, næsten 48 Aar, og da der i Oktober 1693 atter forestod en Fødsel, og dette endda blev en Tvillingefødsel, oversteg den hendes Kræfter; den 29. Okt., samme Dag, som to Drengene kom levende til Verden, døde hun selv; „1693, d. 29. Okt., døde Søfren Smeds Hustru Birgitte 47 Aar 8 Mdr. gl.“, mel-

¹⁾ Se Skatteregnsk. f. Faab. i Anl. af Forordn. af 22. Sept. 1710. R. A.

²⁾ Sml. Faaborg Kbg. 28/10 1693.

³⁾ Se Wiberg: Dmk.s Præstehist. I. 333.

der Kirkebogen. Dette Dødsfald har sikkert vakt megen Deltagelse i Byen; da de to moderløse Spæde tre Dage senere, den 1. Nov., døbes i Kirken, møder selve den unge Borgmesterfrue Karen Borgmesters og bærer den ældste, *Christian*, og Barbara Mule, Sognepræsten Mag. Michal Andersen Højelses Hustru¹⁾, bar den yngste, *Johannes*. — Men de bevægede Sørgedage var ikke færdige dermed: faa Dage senere døde den tiaarige Søn *Jacob* og blev begravet den 12. Nov.

Tilbage stod Søfren Smed med en Datter og syv Sønner, hvoraf de to var nyfødte. Selv har han vel været omkr. 50 Aar, men efter Tidens Skik var der for ham kun eet at gøre: han maatte finde en ny Husmoder for Hjemmet. Han synes ikke at have haft langt at søge. Mellem Fadderne til de smaa Tvillinger var en 29-aarig Pige *Anna Laursdatter*, der synes at have været Søster til Byskriveren Mikkell Lauritsen, hos hvem hun vel opholdt sig paa dette Tidspunkt; han havde en Gaard til 150 Rdl. i den nordre Rode²⁾. Hendes Hjemsted var ellers Køng Sogn, og her holdes 30. Maj deres Trolovelse i „Bekhuset“³⁾, men de vies i Faaborg Kirke den 5. Sept. 1694 af Faaborgs Sognepræst Mag. Michael Højelse.

Livet har atter taget sin vante Form i Smedegaarden i Østergade. De ældre Sønner er allerede ved at blive store. Den ældste, Christen, har længe gaaet i den lille Latinskole i Byen, og man har nu maattet sende ham til Latinskolen i Odense for at faa den sidste Oplæring, før han kunde rejse til Universitetet; de yngre har vel gaaet i Byens danske Skole og lært det nødvendigste.

12. April 1695 forøges Familien igen, idet *Anna Laursdatter* føder sin førstefødte Søn, der fem Dage efter døbes med sin Morfaders Navn *Laurs*. Da Søfren Smed er Kirkeværge, undrer det ikke at se, at Præstekonen atter er Gudmoder, og ved Siden har hun sin Søster *Anna Elisabeth Mule*⁴⁾; den Maren Laursdatter, der ogsaa er Fadder, er vel Barnets Moster. Vi ser i det hele, at nu forsvinder den ældre Kreds af Familiens Faddere, og da Sønnen *Hans* fødes Aaret efter, 28. Marts 1696, bærer *Anna Elisabeth Mule* ham til Daaben, og nu møder Byskriver Mikkell Lauridsen som Fadder tilligemed en *Jens Lauridsen*, som vel er hans og *Anna Laursdatters* Broder. En Maaned før havde man i Hjemmet haft den Sorg at miste den lille, næsten seks Aar gamle *Mette*.

Samme Aar indskrives den ældste Søn ved Universitetet; men hans Ophold derinde er kun kort, allerede Aaret efter kommer han hjem til Faaborg for at blive Hører (Lærer) ved den hjemlige Latinskole⁵⁾. Paa den Tid havde man ikke nogen theologisk Embeds-eksamen af samme Art som nu⁶⁾. De fleste Kirker havde en privat „Kirkepatron“, d. v. s.

¹⁾ D. a. Hans Pedersen Samsing og Elisabeth Mule. Pershst. T. 1909. S. 11.

²⁾ S. Jørgensen: Faaborg Kjøbstad. S. 36.

³⁾ Køng Kbg.

⁴⁾ Senere g. m. Mag. Hans Clausen Højelse. Sgpr. i Snoldelev.

⁵⁾ Supplicprot. Jan. Marts/1702; i R.A.

⁶⁾ Den theologiske Attestats indførtes ved Frd. af 1/8 1707. Fr. IV's Forordn. 1707, Kvartudg. 37 ff.

Tiendeejer, der kunde kalde Præsten, naar han blot havde studeret ved Universitetet, og Biskopperne siden havde overhørt ham; det vigtigste var derfor at faa Forbindelse med en Kirkepatron, og helst skulde man være ugift, saa man var rede til at ægte Enken. 1700 indførtes dog Bestemmelser om, at Præsten skulde aflægge Ed paa, at han ikke havde forskaffet sig Kaldet for Penge eller ved Giftermaal¹⁾. Christen har da brugt Tiden til at se sig om i Sydfyen efter Muligheden for gejstlig Befordring, men foreløbig maatte han give Tid ved Skolen.

30. Jan. 1698 fødtes atter Tvillinger i Smedegaarden, en Søn *Michel* og en Datter *Anna*, men de døde smaa; Michel blev kun ti Dage. Og en lille Pige, der blev født 9. Febr. 1699 og kaldtes *Birgitta Maria*, blev kun seks Aar gammel.

Der har ogsaa været nogen Sygdom i Hjemmet paa denne Tid. 19. Jan. 1700 hedder det om Søfren Smed, at han er „suag og Sengeliggende“²⁾, men det er han kommet godt over. Den 23. Maj 1702 fødte *Anna Laursdatter* sit sidste Barn, en Dreng, der kaldtes *Peder*, og allerede 16. Januar Aaret efter *dør hun kun 39 Aar gl.*

Nu staar Søfren Smed atter ene. Selv er han henved 60 Aar, og Flokken er ikke blevet mindre. De ældste Sønner kan nok forsørge sig selv: *Christen* har sin Gerning i Faaborg Skole, og man er nu i stor Spænding, om han skal være saa lykkelig at faa det store Embede som Sognepræst til Rise paa Ærø, Gang paa Gang har han søgt om at faa Løfte paa det. — *Jørgen* har begyndt en Handel med Fedevarer, „et Høcheri“, som allerede er i Gang før Aar 1700³⁾. Og *Peiter* er Smedesvend hos sin Fader.

Da bestemmer Søfren Smed sig til at gifte sig endnu en Gang. Han bejler til en Enke midt i 30'erne ved Navn *Kirsten Rasmusdatter*. Vi kender ikke hendes Familie, kun at en Søsterdatter af hende senere er gift med Provst Lorentzen i Haderslev (hun var født *Bevermann* og døde 1765). *Kirsten Rasmusdatters* afdøde Mand hed *Peder Henriksen*, og hun har i dette Ægteskab to Døtre, *Dinne Cathrine* og *Mette Kirstine*⁴⁾, som paa denne Tid har været en halv Snes Aar og lidt mere. Hun er nok kommet med lidt Midler, da de efter kgl. Bevilling holdt Bryllup i Hjemmet den 10. Januar 1704. Døtrenes fædrene Arv paa godt 75 Rdl. gik ind i Fællesboet, og selv har hun altsaa haft godt et Par Hundrede Rdl. som sin Part; hun havde ogsaa selv sit Stade i de lange Stole i Kirken (det vurderedes til 2 Rdl. Søfren Smed havde det tilsvarende Nr. i Mandsstolene), og en Del af Hjemmets Klæder bragte hun vel med⁵⁾.

Den 15. Okt. 1704 fødes der en lille Søn, som efter god Skik opkaldes efter Moderens afdøde Mand og kaldes *Peder Henrik* (uanset, at den 2 Aar ældre Broder ogsaa hed *Peder*); han blev dog kun 8 Maaneder gammel. Og efter syv Aars Forløb fødes endelig den 17. Jan. 1711 den sidste i Flokken og kaldes *Jacob*.

¹⁾ Fr. IV: Forordn. Kvartudg. 1700. 53.

²⁾ Faaborg Købstads Skatteregnskab. 1700 i R.A.

³⁾ Faaborg Købst. Skatteregnsk. 1700 i R.A.

⁴⁾ Faaborg Kbg. f. 14/9, 1693.

⁵⁾ Skifte 1719 e. S. J.

Søfren Smeds sidste Aar.

Samtidig med, at hans ældste Børn voksede til, havde han dog stadig mindre Børn i Huset, og deres Fremtid har sikkert ligget ham stærkt paa Sinde; men det har været ham en Betyggelse at vide, at de ældre Brødre i Nødsfald var ved Haanden. *Christen* sad nu i det meget store Præsteembede i Rise paa Ærø. *Jørgen* havde faaet sin Købmandshandel godt oparbejdet; han boede i den sydlige Rode, var mellem de højest beskattede Borgere i Byen, og ved sit Bryllup i 1706 kom han ind i meget formaaende og velhavende Familier.

Mellem Smedegaarden og Nabogaarden i Østergade var der ogsaa knyttet et hjerteligt Baand. *Peiter*, som arbejdede hos sin Fader, vandt sig i 1710 Bagerdatteren *Karen Schrøder* til Brud, og befæstede det gode Forhold, der gennem mange Aar havde været mellem *Christian Schrøders* og *Søfren Smeds* Hjem.

Som Aarene gik, rejste flere og flere af Sønnerne ud. *Otto* drog til København; *Rasmus* var ogsaa rejst og fik i 1717 en Plads ved Toldvæsenet i det fjerne Christianssund nær ved Trondhjem; *Christian* lærte Farveri i Middelfart; *Johannes* var ogsaa borte; *Laurs* var Jurist i København og søgte nu ivrigt Byfoged- og Herredsfogedembeder; *Hans* havde et Aarstid i 15-aars Alderen boet hos sin Broder paa Ærø, siden gik han i Odense Skole og var i 1718 blevet theologisk Kandidat og søgte nu Huslærerplads saa fjernt som i Strømsø i Norge, hvor Broderen *Johannes* maaske allerede dengang opholdt sig.

Men de to yngste var hjemme. *Peder* var begyndt at lære Bagerhaandværk — velsagtens hos Naboens — og *Jacob* var den lille derhjemme. Med en Smedesvend og en Pige til Hjælp gaar Arbejdet og Livet da sin vante Gang i Gaarden¹⁾. Man svarer sine Skatter og holder Forbindelsen med Børneflokken vedlige, skønt den nuværende Husmoder er en fremmed for de fleste af de voksne Sønner; men ved Faderen hænger de med megen Ærbødighed og Kærlighed, som de siden viste det. Det har dog ikke kunnet undgaas, at den kolossale Aldersforskel mellem de ældste og de yngre Sønner (38 Aar!) har gjort, at Flokken har følt sig meget uensartet; *Søfren Smeds* ældste Børnebørn var jo 6 Aar ældre end hans egen yngste Søn; dog synes de ældre Brødre med Omsorg at have taget sig af de yngre.

Men Alderen krævede sin Ret. *Søfren Smed* er nu et godt Stykke over de 70 Aar, Kræfterne tager af, og Haanden ryster. Dog kan han, takket være *Peiter*, stadig holde Værkstedet i Gang. Da man den 4. April 1719 skal have Opgørelse over Husets Beboere og Folk i Anledning af Krigsstyrskat, maa han dog nu lade en anden skrive det: „Søvren *Jørgensen Smed* og *Hustru*. 1 Barn, 1 Pige, 1 Suend, svarer efter Forordningen“, og i Stedet for den før saa faste Underskrift staar nu skrevet med hans egen Haand et rystende og næsten ulæseligt „Sørn *Jørsøn Smedt*“²⁾. Halvfjerde Maaned senere var han død.

„1719, den 16. Julij døde *Søfren Jørgensen Smed* oc blev begravet den 20. Julij“, melder *Faaborg Kirkebog*.

¹⁾ Mandtal til Kop- og Hesteskat $1\frac{1}{5}$ 1718. *Faaborg*. R.A.

²⁾ Krigsstyr 1719. *Faaborg*. R.A.

Det fremgaar af det store Skifte¹⁾, at det er lykkedes ham at holde det store Hjem samlet ogsaa paa de gamle Dage. Børnene har ladet deres Arveparter fra de tidligere Skifter blive staaende i Boet, nogen Gæld til forskellige, baade Laan og Pant, er der ogsaa; men den meste Gæld er dog den, som han er sine egne Børn skyldig — og hans *Aktiver er langt, langt større end Gælden*; og det er de i en Tid, hvor det altid var risikabelt for Arvinger at vedgaa Arv og Gæld.

For at gøre Ret og Skel lader Arvingerne alt gaa til Auktion. Der udarbejdes to Kataloger, 17 Plakater bliver omsendt, og Byens Trommeslager sendes ud for at „omslaa til Auctionen“ — og kort Tid efter er det store Hjem splittet. Men Resultatet er al Ære værd for den gamle Smed.

Han efterlader en god Købstadgaard, som vurderes til 300 Rdl. (i en Tid, hvor en Ko kan købes for 4 Rdl., hvor en Haandværkssvends Aarsløn er 6 Rdl., en Piges Aarsløn 2 Rdl. 4 $\frac{1}{2}$), og en Skp. Land fri Agerjord er til Købs for 4 Rdl.). — Han havde pantsat Sølv-tøj (et Bæger og tre Sølvskeer) for 6 Rdl. 4 $\frac{1}{2}$, men det vurderedes til 8 Rdl. 5 $\frac{1}{2}$ 10 β . — Og da al Gæld var betalt, baade Løsgælden og Enkens og Steddøtrenes Fordringer, al Gæld til Børnene for Laan og fra de ældre Skifter, laa der efter denne hæderlige og dygtige Haandværksmand, der havde sendt 11 Sønner ud fra Hjemmet (og deraf i hvert Fald 6 til Stillinger, som laa væsentlig højere end hans egen), dog endnu 335 Rdl. 3 $\frac{1}{2}$ 6 $\frac{3}{4}$ β . i kontant Mønt!

Det er ikke uden Grund, at han fik en hæderlig Begravelse; 66 Rdl. kostede den. Men Børnene var endda ikke tilfredse dermed; da Skiftet er afsluttet, bestemmer de myndige Arvinger paa egne og de umyndiges Vegne, at de „af Kærlighed til deres salige Faders og begge hans salige Hustruers Admindelse“ vil bekoste for 13 Rdl. 2 $\frac{1}{2}$ klingende Mønt „Een Lig Steen og komme paa deres Grafue paa Kirche Gaarden“ — og Christen i Rise betaler de umyndige sin Arvepart efter Faderen, for at de ikke „til sin Tid skulle bære derpaa nogen Fortrydelse“.

9. Oktober 1733 døde hans Enke Kirsten Rasmusdatter og blev begravet paa Kirkegaarden med Ligprædiken den 17. Okt.³⁾.

Børneflokken fra Hjemmet.

Vi maa løseligt opridse den Skæbne, som denne Børneflok fra Hjemmet i Faaborg gik ud til, spredt som de blev fra Ærø til Egnen op mod Throndhjem Fjord under ganske forskelligtartede Livsstillinger og Kaar.

Christen Sørensen Fabricius. (Nr. 3.) Han døbttes 13. Juni 1673 i Faaborg Kirke og er ^{Ære-}født et Par Dage før. Sin første Skolegang har han faaet i den lille Latinskole i Byen, men ^{Linten.}

¹⁾ Faaborg Skifteretsarkiv, løst Skifte, trykt Dipl. Fabr.

²⁾ Sml. Familieskat. Faaborg 1711. R.A.

³⁾ Kbg. — Da Faaborg Skifteprot. først beg. Dec. 1733, haves intet Skifte.

da han bliver henved de 20 Aar, sendes han til Odense Latinskole og Gymnasium, og fra denne medbringer han sikkert stærke Indtryk; Thomas Kingo var paa den Tid Fyens Biskop, og ved Gymnasiet virkede bl. a. Kingos Lærling i Digtekunst, Professor Mag. Elias Naur (hvorom senere), der stod i sin bedste Kraft i disse Aar og med sin sødladne, men op-rigtige Fromhed øvede stærk Indflydelse paa Eleverne. Her har han faaet sit Tilnavn „Smed“ latiniseret og ændret til det gamle romerske Navn *Fabricius*, der allerede var velkendt herhjemme og brugtes i flere studerende Slægter. Dog varer det længe, før det helt trænger igennem i Familien.

1696 blev han immatrikuleret paa Universitetet¹⁾; men om noget langt Studieophold kan der ikke blive Tale, og da der aabner sig Lejlighed til at blive „Collega“, d. v. s. Lærer, ved den hjemlige Latinskole, griber han Lejligheden; han var jo allerede 23 Aar, da han blev Student. — Mulighederne for at befordres til Præsteembede afgang imidlertid ganske af, om han kunde blive kaldt af en af de fynske Godsejere, som havde Patronatsret over næsten alle Øens Kirker. Han maa imidlertid være kommet i Forbindelse med den gamle Dominicus Andersen Brandt, der var Sognepræst i Rise paa Ærø siden 1669 og nu var gammel. Da Kongen i 1700 udsender en Forordning om Kaldelse af Præster og bl. a. kræver, at de ved Ed fralægger sig at have brugt Giftermaal for at faa Kaldet, hedder det videre: „ville vi allernaadigst være betænkt paa Skoletjenere efter fem Aars tro og flittig Tjeneste frem for andre til Præstekald efter Lejlighed allernaadigst at befordre“²⁾. Denne Forordning aabnede Muligheder for Christen Fabricius, og neppe havde han været de befalede fem Aar i Tjenesten, før han fra 1702 begynder at bombardere Conseillet med Ansøgninger om at faa Løfte om at faa Ærøskøbing Kald (det kunde nu have blevet en lang Ventetid); og siden gælder det Rise Kald — naar det engang bliver ledigt.

Men disse Løfter paa Fremtiden (Expectance) var man blevet betænkelige ved, og man lader sig ikke blødgøre, skønt han allerede i 1703 „ved mangfoldige Suppliques og Vers“ og under Henviisning til den kongl. Forordning søger at opnaa Løftet. „Kand icke bevilges!“ staar der i Supplikprotokollerne; ja, det hjælper ikke, at han fortæller, at han af dette Kald „kunde hielpe hans 10 smaa Brødre frem“³⁾; det hedder blot kort: „Expectantz kand icke bevilges“. Men endelig dør Sognepræsten i Rise sidst paa Aaret 1703, og atter forelægges det for Conseillet, at „Christen Sørensen Fabricius repeterer hans mangfoldige Suppliquer om Rise Kald paa Ærø som nu er vacant, har paa 7. Aar været Collega i Faaborg Skole“. Skønt der var mangfoldige Ansøgere til det meget rige Kald, finder vi tilføjet: „Nafnet lufueres Obersecret.“⁴⁾. Han kaldes 17. Okt. 1703.

1) Universitets Matriklen.

2) Fr. IV's Forordn. 1700. Kvartudg. 53—54.

3) Det lyder jo rørende, men han havde dog kun ti, hvis han ikke blot regnede sine voksne 20-25-aarige Brødre men ogsaa sin lille afdøde Broder med!

4) Se Conseillets Supplikprot., f. Ex. Jan.—Marts 1702, Juli—Sept. 1703 Nr. 43 og 181, Okt.—Dec. 1703 Nr. 61. R.A.

Det var unægtelig en sjælden Lykke at kaldes til et af Landets største Embeder, skønt han kun lige var fyldt 30 Aar. Og nu er Turen gaet til Svanninge Præstegaard! Her havde han hos Sognepræsten Mathias Hoff truffet en ung Pige, Præstens Steddatter, *Anna Margaretha Cøppen*; hun var 21 Aar gl., født 25. Maj 1682 som Datter af den daværende Sognepræst i Svanninge Jacob Hansen Cøppen, der imidlertid døde godt 14 Dage efter Datterens Fødsel. Moderen, der hed Dorothea Christensdatter Hein og var Datter af Herredsfogeden i Salling Herred Christen Nielsen Hein, blev derefter, som Skik og Brug var, gift med Eftermanden i Embedet Hans Olufsen Tage, som imidlertid ogsaa fik en kort Tjeneste i Sognet, idet han døde 1693. Stadig var der altsaa en ung Enke; og da Mathias Hoff ud-

Eigendoms mortificeris hft. Andras Cøp
 værdig, forluden de mind nye Jævneste
 tus. Continuer contesterer
 tetterer Piterus Rucoppidan.
 Andreas Jacobson
 Stenlofus Christen Fabricius Rasmus

Fig. 4. Christen Fabricius's Underskrift. I Fyens Bispearkiv, Landsarkivet i Odense.

nævntes 1694, blev han hendes tredje Mand. Man kan maaske ikke undre sig over siden at høre, at „han levede ilde med sin gamle Hustru“, ja, 1709 tiltaltes han for Landemodet for Uforligelighed med sin Hustru og respektstridig Opførsel mod Biskoppen¹⁾.

Men da var Anna Margrethe Cøppen lykkeligt bjerget ud af dette triste Hjem, og siden opkalder hun et af sine Børn efter sin første Stedfader Hans Tage — men ingen efter den anden!

Brilluppet stod i Svanninge den 15. Maj 1704²⁾. Da deres Førstefødte, Sønnen *Jens Christian*, blev døbt Aaret efter, er baade Barnets Farfar Søfren Smed i Faaborg og dets Mormor Hr. Mathiases Hustru i Svanninge med.

Christen Fabricius vedligeholdt Forbindelsen baade til Svanninge (1707 er „Moder i Svanninge“ atter i Rise som Gudmoder) og til Faaborg. Vi kan ikke se, hvor mange af Brødrene der har opholdt sig derovre, men i 1709 finder vi, at Rasmus Sørensen Fabricius, der

¹⁾ Wiberg: Dmk.s Præstehist. III. 228. Om de triste Forhold læs Kirkehist. Sml. 3. II. 684—88.

²⁾ Blochs haandskrevne Samlinger om den fyenske Gejstlighed; i Universitetsbibl. — under Svanninge.

paa den Tid er c. 30 Aar, i April er Fadder for en af Døtrene, og han har da mindst været der en Maanedstid forud, idet han i Marts staar Fadder til et andet Barn i Menigheden. 1711 tager Risepræsten sin lille Halvbroder, den 15-aarige Hans, til sig et Aarstid for at forberede ham til Odense Skole. Det er vel ogsaa med Rise som Mellemlid, at den langt yngre Peder, født 1702, kommer ind i en Bagerforretning i Ærøskøbing i 1730. — En Kusine til Christen Fabricius, Datter af hans Farbroder Rasmus Jørgensen i Diernisse, opholdt sig i Tiden omkr. 1719 i Rise Præstegaard og blev derfra gift med en Bjørnøbo Rasmus Hansen, der bosatte sig i Ommel i Rise Sogn, og som siden Gang paa Gang nævnes i Kirkebogen som „Svoger Rasmus“¹⁾. Ved Trolovelsen var Brødrene Jørgen og Peiter fra Faaborg Forlovere.

Christen Fabricius strakte ikke sin Virksomhed uden for sit vidtstrakte Sogn, der ogsaa omfattede Marstal og saaledes bestod af næsten det halve Ærø. 1703 var der udstedt et Kongebrev om, at en Kirke maatte bygges ved Hovedgaarden Gottesgabe formedelst den besværlige Vej til Rise²⁾. Men først efter hans Død bliver Kirkebyggeriet til Virkelighed, og da bliver det naturligvis i Marstal, at den bygges³⁾.

Foruden Slægtningene fra Fyen træffer vi Øens Præster, Borgmesteren i Ærøskøbing og Familien paa Graasten som Faddere. Men vi kender ikke til hans Virksomhed som Præst og derfor egentlig meget lidt til hans aandelige Personlighed; men ved sine Børns Daab indfører han i Kirkebogen nogle Hjerteønsker, der vel siger noget om hans egne Følelser: „Gud give hende et gudfrygtigt Hjerte og et ærligt Gemyt, Naade hos Gud, Yndest blandt Mennesker, Glæde i Verden og Salighed i Himmelen.“ „Gud give ham et gudfrygtigt Hjerte og et redeligt Gemyt, Lykke i Verden og Salighed i Himlen.“ „Gud velsigne hende og unde hende at leve kristeligt i Lykke og omsider glædeligt i Salighed. Amen“ — og lignende Ord.

Det daglige Liv var i disse Aar paa Ærø præget af, at skønt Øen i kirkelig Henseende hørte til Fyens Stift, var det i verdslig Henseende knyttet til Slesvig, og det var de slesvigske Hertuger, der var Øens Øvrighed. Præsterne maatte derfor sørge for at staa sig godt med disse tyskdannede Herskaber, som havde deres Besiddelser i Glücksborg, i Sundeved og paa Ærø. Paa den Tid, da Christian Fabricius sad i Rise, var det Hertug Philip Ernst af Slesvig-Holsten-Glücksborg, som var Landsherre og Besidder af Gaardene Søbygaard, Graasten og Gottesgabe. Fra Hertugslægten gik flere Fornavne over i Embedsslægterne, og ogsaa Præsten i Rise viste Hertugen sin Hyldest ved at opkalde en Søn efter ham med Navnet Philip Ernst (Nr. 78).

Christen Fabricius blev i Modsætning til sine Forfædre ikke gammel; 57 Aar gammel døde han i Slutningen af Oktober 1730, og medens han laa Lig, gik der, velsagtens under Forberedelserne til Begravelsen, Ild i Præstegaarden, der nedbrændte saa hastigt, at Liget

¹⁾ Se Nr. 813—14. Hermed berigtiges en Fejltydning af dette Navn, anvendt i F. B. og L. P. Fabricius: Danske Slægter Fabricius. IV. S. 7 og V. S. 8.

²⁾ Breve fra Ærø før 1740 i Bispearkivet i Odense. L.O.

³⁾ Omstændelige Papirer og Tegninger i Bispearkivet.

med Nød og neppe reddedes af Flammerne¹). Denne Brand opstod den 23. Oktober 1730, og hans Eftermand Mag. Johan Kuhlmann fik til Hjælp til Genopførelsen bevilget 1 Rdl. af hver Kirke i Fyens Stift²). I Forvirringen efter Branden har ingen tænkt paa at faa indført den afdøde Præsts Navn og hans Døds- og Begravelsesdag i Kirkebogen, som iøvrigt reddedes.

Da Skiftet efter ham ikke er bevaret, kender vi ikke hans Formuesomstændigheder i Enkeltheder; men han har efterladt sin Enke og de syv efterlevende Børn en ganske betydelig Sum Penge, hvad der fremgaar af, at Sønnen Philip Ernst fik 200 Rdl. for sin Part, som hans Værge, Farbroderen Peiter Sørensen Fabricius i Faaborg, havde faaet udbetalt og indestod for³). Saa det kan siges, at der har været endog særdeles gode Kaar i Rise Præstegaard; Boet maa have efterladt omkr. 2500 Rdl.!

Hans Portræt findes malet paa Tavlen i Rise Kirke, hvor alle Præster siden Reformationen er fremstillede, og da den angiver sig at være opsat i hans Tid⁴), er der Mulighed for en vis Portrætlighed.

Jørgen Sørensen Smed el. *Fabricius* (Nr. 155). Hans Daab den 17. Sept. 1676 er allerede omtalt. Han har antagelig gaaet i Byens lille danske Skole, men vi ved ikke, om det har været Forældrenes Ærgerrighed, at han, ligesom sin ældre Broder, skulde studere. Familien havde jo stadig Omgang med Byens Præster. Det er imidlertid Købmandskab, han vælger, da han først i Tyverne skal danne sin Livsstilling. 1700, da han er 24 Aar, har han et „lidet Høcheri“ og skal, skønt ugift, betale næsten lige saa stor Skat som sin Fader⁵), men det har knebet i Begyndelsen, og faa Aar senere, da der udskrives Skat til Landmilitensen⁶), er han kun lige med Faderen; i Mandtallet havde det endda lydt: „bruger liden Handel med fede Varer“, og der var han kun takseret til det halve! — 1704, den 28. August, aflagde Jørgen Sørensen Smed sin Børgered som Købmand⁷).

Men: „1706, Mandagen den 26. Juli, blev Jørgen Sørensen Smidt oc *Elisabeth Pedersdatter Nørkiær* trolovede oc viede d. 20. October“⁸). Og dette Ægteskab skulde bringe ham ind i indflydelsesrige Familier. Mærkeligt nok ved vi ikke, hvem denne Peder Nørkjær eller hans Hustru var; han synes ikke at have hørt hjemme i Byen, og *hendes* Navn er intet Steds angivet. Men vi ved, at *Elisabeth* har været nær knyttet til den barnløse Prof. Elias

¹) Wiberg: Dmk.s Præstehist. II. 628.

²) Kgl. Reskripter og Kollegiebreve i Fyens Bispcearkiv 7/9 1731 i L.O.

³) Se Skiftet efter denne i det følgende.

⁴) Sml. Hübertz: Beskrivelse over Ærø. S. 86—87.

⁵) Faaborg Skatteregnsk. 1700. R.A.

⁶) Mandtal ang. Paabud til Landmilitsens Mundering. Faaborg 1735.

⁷) Faaborg Raadstueprot. 1592—1744.

⁸) Faaborg Kbg.

Naur ved Odense Gymnasium, saa det er muligt, at Moderen tidligt er død; han var hendes Morbroder. Og Familien Naur havde ogsaa Tilknytning til Faaborg, idet Elias Naurs Kusine, Maren, der var en Datter af Sognepræst Hans Naur i Vissenbjerg, først var gift med Sognepræsten Just Ludvigsen i Faaborg, og efter hans Død i 1690, med Købmanden Christian Poulsen, og sidst med Købmand og Toldforvalter Børge Mølmark af den store Faaborgslægt. Elisabeth Nørkiærs Moder og Børge Mølmarks Kone var altsaa Kusiner, og man tør maaske gætte paa, at det er i dette Hus, at Jørgen Sørensen har truffet den unge Elisabeth. Men forøvrigt var Maren, Børge Mølmarks Hustru, paa mødrende Side af Slægten Achton, idet hendes Moder Barbara var en Datter af Sognepræsten Henning Achton i Nr. Broby og altsaa Halvsøster til Karen „Borgmesters“ i Faaborg. 1705 flyttede hun da til Byen og købte Rasmus Søfeldes Gaard ved Siden af Svigersønnen Børge Mølmarks; hun var, naar Sandheden skal siges, et alt andet end elskværdigt Menneske!¹⁾

Men ogsaa Elias Naurs unge, tredje Hustru Pernille af den rige og højtansete adelige Odenseslægt Mule, havde Slægtninge i Faaborg, idet Barbara, Hr. Michael Højelses Hustru, gennem sin Moder var af Mulerne Slægt; og Barbara Achtons, Hans Naurs Enkes, Moder var ogsaa af Slægten Mule²⁾.

Hvorledes nu end de unge har fundet hinanden, saa er det sikkert, at det bragte den unge Købmand i Slægtskabsforhold til de indflydelsesrige Familier, der tidligere havde været Barndomshjemmets Venner, og det skulde blive til den største Gavn for hans Børn.

Da det første Barn, som fødtes 8. Sept. 1707, skal døbes den 12. Sept., finder vi blandt Fadderne baade Karen Borgmesters og Raadmand Jørgen Bertelsens Hustru Maren, foruden Rektor Rasmus Winther³⁾, Søfren Smed og flere. Hendes Navn *Birgitta Maria* er sikkert en Opkaldelse efter Faderens Moder og lille, tidligt døde Søster (Nr. 805). Denne Op-

¹⁾ Sml. S. Jørgensen: Faaborg Kjøbstad 49 f.

²⁾ Vi vil, da Slægtsforbindelsen i disse Tider spillede en mægtig Rolle, prøve at gøre disse Forhold mere overskuelige:

	Christen Nielsen Kiær Sgpr. i Naur			Mg. Henning Achton Sgpr. i Nr. Broby	
Eske Eliesen Sgpr. i Naur	Sidsel Christensdatter Kiær	Hans Christen Naur Sgpr. i Vissenbjerg	∞	Babara Achton	Karen Achton „Borgmesters“
Elias Naur Prof. i Odense ∞ Pernille Mule	N. N. Naur ∞ Peder Nørkjær			Maren	
	Elisabeth	Inger		1 ∞ Just Ludvigsen † 1690	
	∞ Jørgen Fabricius	∞ Christen Edelberg		2 ∞ Chr. Poulsen	
				3 ∞ Børge Christian Mølmark	

Om nogle af disse Slægter se: Mulerne i Giessings Jubell. II. 1. 131—44 og Pershist. Tidsskr. 1909. 6—19, Elias Naur: Giessing II. 1. 117—25 og Pontoppidan-Achton Giessing II. 2. 184—232 o. fl. St.

³⁾ Blev 1710 Sgpr. i Ørbæk. Han fik Ry for at være vældig til at mane Spøgelses, iblandt dem ogsaa sin Formand i Præsteembede og Ægteskabet! Wiberg III. 671. Bl. g. m. en Søster til Karen Borgmesters.

kaldelse gaar igen baade i Rise (Nr. 72), i Faaborg hos Jørgen (Nr. 156) og Peiter (Nr. 199), i København (Nr. 215), hos Christian i Faaborg (Nr. 218) og i Drammen (Nr. 237).

Men da det andet Barn fødes 25. Marts 1709, brydes Navneskikken. Han kaldes op efter *Elias Naur*, og mellem Fadderne ser vi Karen Borgmesters og Farbroderen Peiter Sørensen. Først den næste Søn, der fødes 1716, faar Navnene *Peder Severin*, altsaa Morfaderens og Farfaderens Navne.

Jørgen Sørensens Handel kommer i god Gænge, og Huset følger med Tiden, Tjenestepigen har større Løn end Søfren Smeds, og Elisabeth Nørkiær bærer et Hovedsæt efter Tidens Mode, og det vurderes dobbelt saa højt som Søfren Smeds Hustrus¹⁾! I de følgende Aar stiger hans Skatteansættelse, og han hører, sammen med sin Fader og Broder, til de meget faa, der har Vedføjelsen „nyder ingen Moderation“; i 1717 er han næsten paa Linje med Karen Borgmesters og svarer 25 Rdl. i Skat²⁾; men han har ganske tilegnet sig sine Kollegers Klagestil: „min Næring er en slet og liden Handel som Gud og mine Naboer er bekendt, haver en liden, gammel, vaag (daarlig) Hest af ringe Værdi, som jeg bruger til at age Sten og Sand med til Ballast“, skriver han i 1718. Han havde nemlig ogsaa *et Skib i Søen*. 1715 fik Købmændene af Stiftsbefalingsmanden Tilladelse til, at de maatte rejse ud af Landet og opkøbe Landbrugsprodukter, naar de blot betalte Tolden deraf; dette gav en forøget Skibsfart³⁾. I Sommeren 1717 havde han forøvrigt det Uheld, at Skibet strandede ved Stege paa Møen og sank, hvorved en Del af Ladningen, der bestod af Korn og Fødevarer, skyllede bort og ødelagdes, saa han anslaar sit Tab til 200 Rdl.⁴⁾ Det lindrede dog ikke noget paa Skatteansættelsen!

Paa dette Tidspunkt har han forøvrigt boende en fattig Student, der har Logi og det meste af Kosten for at læse med et af Børnene⁵⁾; da de har begge Børnene hjemme, og da Elias Naur sikkert allerede gaar i Skole, er det antagelig den lille Birgitta Maria, som faar Privatundervisning.

Forbindelsen med Moderens Slægtninge i Odense har været vedligeholdt, og tidligt er den lille Pige kommet til Elias Naurs Hus, hvor hun „har været antaget af mig og min sal. Mand, som vores Barn og . . . fra sin Ungdom af været hos os, indtil hun blev gift“, som Pernille, sal. Elias Naurs Enke skrev i 1744. Denne Pernille Mule, der var Datter af Raadmand Niels Mule i Odense, var som purung 19-aarig Pige blevet gift med den 49-aarige lærde Skolemand, og det blev et meget smukt og harmonisk Ægteskab; der var ingen Børn, men Ægtefolkene synes at have mødtes i Kærlighed til denne hans Søsterdatters unge Datter, og allerede i 1728 har Elias Naur i sit Testamente betænkt sine Søsterdøtre Elisabeth

¹⁾ Skatteregnsk. ang. Forordn. af 22/9 1710. R.A.

²⁾ Kop- og Hesteskat 1717. Faaborg. R.A.

³⁾ S. Jørgensen: Faaborg. 60.

⁴⁾ Bilag til Mandtal til Kop- og Hesteskat 1718. Faaborg. R.A. I de samme Aar mistede flere andre Købmænd i Faaborg deres Fartøjer, ved at de blev opbragt af Svenskernes Kapere. Sst. S. Jørgensen: Faaborg. 58—59.

⁵⁾ Mandtal til Kop- og Hesteskat 1718. Faaborg. R.A.

og Inger med 400 Rdl. og indsat „min kiære Svoger Jørgen Sørensen“ til at tage ogsaa Ingers Part til sig og forvalte den fornuftigt, for at Børnene i Fremtiden „under Guds Forsiun og naadige Forsiun kunde erlange nogenledes Lykke og Fremgang i Verden“¹⁾. Efter at Elias Naur var død den 6. Maj 1728, knytttes Baandene kun endnu fastere mellem Enken og den nu 21 Aar gamle Birgitta Maria Fabricius.

I Hjemmet i Faaborg er alt fortsat ved det gamle, kun afbrudt af enkelte større Begivenheder; sidst i Sept. 1715 brændte en Del af Byen (det giver Anledning til, at Byen anskaffer en Sprøjte!). I disse Aar var Faaborg iøvrigt plaget af Spektakkelmagere og Urostiftere, saa den næsten blev et utaaleligt Opholdssted, og 1718 maa man forvise en af Byens Vægttere, fordi han har staaet i Ledetog med disse daarlige Elementer²⁾; Søfren Smeds Død i 1719 har ogsaa sat Præg paa Familiens Forhold; 1728 brændte ikke mindre end 49 Gaarde og Huse Vest i Byen, og samme Aar døde hans Broder Christian, der var Farver i Byen; men iøvrigt har Jørgen Smidt færdedes paa sin Handel og paa Besøg rundt omkring hos Slægtningene. Sønnen Elias Naur dimitteres 1726 fra Faaborg Skole og rejste til Københavns Universitet; den store Ildebrand, som lagde en meget stor Del af Hovedstaden i Aske 20. Okt. 1728, opløste alle Forhold, saa han rejste hjem et halvt Aarstid; men derefter vendte han tilbage og bestod sin Embedseksamen med Karakteren Haud. illaud. og begyndte nu den trølsomme Ventetid for at kunne faa Embede³⁾.

I disse Aar har de to Forældre siddet ene i Faaborg, og da nu *Elisabeth* dør den 10. Oktober 1731 og med Klokkeringning er begravet i Kirken den 15., synes den aldrende Enkemand (Jørgen Fabricius er nu 55 Aar) ikke at have befundet sig vel længere i Faaborg. Nogle Aar senere møder vi ham i Odense, hvor Datteren længe har boet og nu er gift, og der opholder ogsaa Sønnen sig en Tid. 1. Jan. 1738 hedder det „Jørgen Fabricius nu boende i Odense“⁴⁾, og i 1742 nævnes det, at han endnu er i Live⁵⁾.

Sønnen var i 1737 antaget som Kapellan hos Sognepræsten i Stenløse-Fangel, der var sindssyg; men Kancelliet omstødte Ordningen ved at afskedige den gamle Præst og besætte Embedet med en ny Sognepræst. Elias Naur Fabricius giver sig i sin Fortvivlelse til at studere Tamulsk for at faa en Ansættelse ved den kgl. Mission i Tranquebar i Indien⁶⁾ men dette var sikkert en Misforstaaelse af Opgaven; og han, der fra sin Studentertid slet ikke havde haft Forbindelse med den ledende pietistiske Kreds, har ikke vundet deres Bifald. Da bliver han den 30. Marts 1742 kaldet som Sognepræst til Køng paa Sjælland.

Faderen, Jørgen Sørensen, er dog sikkert blevet boende i Odense, hvor hans Datter

¹⁾ Odense Provstis Skiftepr. 1744—74. Fol. 293—300.

²⁾ S. Jørgensen. S. 64.

³⁾ Oplysninger om theol. Kand., der opholdt sig i Fyens St. 1736—42. Fyens Bispeark. 1/1 1738 trykt Diplomatarium Fabriciorum 10—11.

⁴⁾ Sst.

⁵⁾ Vit. candidat. Sjæll. Bispeark. ved Sønnens Ordinat. 5/6 1742.

⁶⁾ Beg. i 1706 af de tyske Missionærer Ziegenbalg og Plütschau, som udsendtes af Frederik IV.

havde giftet sig med en Silkekøbmand *Giørtz Giørtzen*, der var Søn af en Slagter *Giørtz* fra Flensborg. Det er meget tvivlsomt, om dette Ægteskab har været efter *Pernille Mules* Sind; det gav i hvert Fald Anledning til en af den gamle Mule-Slægts største Familieskandaler¹⁾, idet den unge og baade letsindige og udygtige *Mogens Mule*, Søn af titul. Højesteretsassessor, Professor ved Gymnasiet *Erik Mule*, indlogerede sig hos *Giørtz Giørtzen* og her blev kendt med dennes Søster *Gjertrud*. Uden Faderens Tilladelse holdt han 6. Febr. 1740 Trolovelse med hende med *Giørtz Giørtzen* som Forlover²⁾, men Faderen opnaaede ved en hurtig Henvendelse til Kongen, at Conseillet forbød Vielsen. Det unge Par flygtede da hemmeligt bort, og i den hertugelige Del af Holsten blev de viede, hvorefter de vendte tilbage kort efter.

Men at Slægten Mule skulde se med venlige Øjne paa Slagterbørnene fra Flensborg er ikke at vente (*Erik Mule* taler om „onde og forførende Folks Tilskyndelse“); og *Pernille* har sikkert delt sin slægtsstolte Families Syn paa Tingene. Da hun i 1744 opretter sit Testamente, tager hun ganske *Birgitta Maria Fabricius* til sit Hjerte, med de varmeste Ord giver hun hende det smukkeste Lov, og hun gør hende til sin Universalarving — men med den ganske betegnende Tilføjelse, at det er *hende* personligt, der skal have Arven, og *Giørtz Giørtzen* maa intet faa deraf, ej heller sælge eller pantsætte det, saa lidt som *hans* Arvinger efter hendes Død maa faa noget!³⁾

Denne pinagtige Bestemmelse fik dog ingen Betydning, thi *Giørtz Giørtzen* døde fem Fjerdingaar før *Pernille Mule*. Den 18. April 1755 begravedes han i Graabrødre Kirkens lille Mandsgang lidet norden for Prædikestolen⁴⁾. Og først „1756, den 3. Sept., blev *Madame Naurs Sal*. Liig indsat i sin Faders, sal. Raadmand *Niels Mules* Begravelse imellem *Choret* og de smaa Mandsstole i *St. Knuds Kirke*“⁵⁾.

Vi hører intet om den gamle Købmand *Jørgen Fabricius* eller *Smed* i disse Aar. Det er sandsynligst, at han er blevet boende i Odense, hvor Datteren var, og det er vel ham, der er Tale om, naar Kirkebogen melder: „1755, d. 6 Aug. blev *Sl. Jørgen Smidts Liig* begravet midtvejs i den store Gang i *Graabrødre Kirke*“⁶⁾. Der findes ingen Skifte efter denne *Jørgen Smidt*, skønt han var af saadan Stand, at han kunde købe Gravsted midt i *Graabrødre Kirke*⁷⁾. Han var vel altsaa Enkemand og uden Virksomhed, saa de nærmeste selv har skiftet. Da han selv kaldte sig „*Smidt*“ eller blot *J. S.*, og da *Graabrødre Kirke* netop var *Birgitte Marie Giørtzens Kirke*, og hendes Mand fire Maaneder før var begravet der, kan det vel være rimeligt at antage, at det er *Jørgen Sørensen Fabricius's Død*, der her er meldt.

1) Sml. G. L. Wad: Fra Fyns Fortid I. 117—26.

2) St. Knuds Kbg.

3) Forannævnte Skpr. Odense Provsti.

4) St. Knuds Kbg.

5) St. Knuds Kbg.

6) Sst.

7) Der betales en ret stor Sum til Kirken for en saadan Gravplads; i Svendborg Vor Frue gaves f. Ex. 10 Rd. for Gravsted i den store Gang. Fogtmann: Kgl. Rescript., Resolutioner og Collegiebreve IV. 183. Sml. sst. I. 200 f.

Først 1791 døde Birgitta Maria, 84 Aar gl., og fandt sin Grav i den lille Mandsgang i samme Kirke, hvor hendes Mand var begravet 36 Aar tidligere. Da var ogsaa hendes Broder i Køng Præstegaard død i 1786. Ingen af hans Sønner havde Efterkommere, saa Linjen uddøde med dem.

Faaborg-
Linie II.

Peiter Sørensen Smed (Nr. 161). Denne Søn, der var den eneste af Brødrflokket, som fortsatte det fædrede Smedehaandværk¹⁾, var fra Ungdommen af i Fællesskab med Faderen og har rejst paa Markeder over hele Fyen og Smaaøerne for at afsætte de Varer, som ikke kunde sælges hjemme i Byen.

Da han blev 32 Aar, giftede han sig med deres mangeaarige Nabo Bager Christian Schrøders Datter *Karen*, og det er antagelig ved samme Tid, at han erhverver sig en Gaard, der ligesom Faderens og Svigerfaderens ligger i Østergade og naar Nord paa indtil Grønne-gade²⁾. I de følgende Aar finder vi ham i Skattelisterne mellem dem, der „betaler efter Forordningen“ lige med sin Fader og Svigerfader.

De har siddet lunt inden Døre, og det er intet Under, at man lægger Planer om, at Sønnen, der fødes 5. September 1714 og opkaldes efter sin Morfader, skal studere som saa mange af den nærmeste Slægt; han blev da Student fra Faaborg Latinskole i 1735³⁾. Der er langt imellem Børnene, et Par Smaapiger dør som ganske smaa, og Sønnen *Søren*, der fødes i 1731, er altsaa 17 Aar yngre end den ældre Broder *Christian Schrøder*; Familien var saaledes aldrig stor; 1719 opgiver Peiter til Skattevæsenet, at der i Hjemmet er ham selv med Hustru og et Barn, samt en Pige Maren Nielsdatter⁴⁾. Han er velanskrevet blandt Slægtningene, bliver i 1719 ved Faderens Død Værge for sin yngste Broder Jacob og i 1730 for en Brodersøn fra Rise, og deres Arveparter udbetales til ham.

Hans Gaard paa 9 Fag til Gaden og 6 Fag Sidehus vurderes i 1734 tilligemed hans og hans Kones Stolestader i Kirken til 260 Rdl. Stuerne er velmøblerede med en Ruslæders Lænestol og 6 høje Læder-Rygstole, et stort Tresur og et Slagværk; han har en Flintebøsse, hans Kone et Strygejern, og til Gaarden hører der lidt Kvægbesætning (en sort Ko og en Kvie), saa det er ikke underligt, at de ogsaa havde 16 Sibøtter. Derimod var der ingen Ejendomsjord, saa han har maattet leje Græsning til Kreaturerne. — Men man havde ogsaa Sølvtøj som 9 Sølvskeer og et Krus med Sølvlaag, ja, endogsaa Guldsmykker havde de: Husmoderen havde et Brystsmykke af rent Guld, og der var to treleds Fingerringe og en Tommelring af Guld, ialt 1½ Lod à 9 Rdl.

Da Hustruen *Karen* dør i 1734 efter 24 Aars Ægteskab, er det da ogsaa et velbesat Bo, som skal registreres og deles. Efter at den formentlige Gæld, deribl. 200 Rdl., som til-

1) Kun imellem *hans* Efterkommere finder vi senere Smede i Slægten.

2) Sml. Faaborg Skpr. I. Fol. 23.

3) Universitetsmatriklen.

4) Nyborg Amts Skatliste. Faaborg 1719. R.A.

hørte Brodersønnen Philip Ernst, er fradraget, bliver der godt 300 Rdl. til Deling mellem Enkemanden og hans to Sønner, og i Tillid til de gode Omstændigheder forhøjer Faderen Arveparten for Sønnen, saa hver faar en Obligation paa 100 Rdl., som ikke skal forrentes, men udbetales, efter som de faar Brug derfor¹⁾.

Den aldrende, næsten 60 Aar gamle Enkemand gifter sig snart efter igen; det synes at være sket c. 1737, og den nye Hustru *Karen Pedersdatter Ullemose* bringer i Medgift „en kiøn Sum af 300 Rdl.“²⁾ som anvendes til at betale den løse Gæld, som var stiftet rundt omkring. Vi ved iøvrigt ikke, hvorfra hun stammede, men Brylluppet stod ikke i Faaborg³⁾.

Fig. 5. Peiter Sørensen Fabricius's Underskrift (Kun Navnet er skrevet af ham selv). — Brev i Odense Amts Arkiv 242 17/4351 28.

Der fødes da endnu en Søn i Peiter Fabricius's Gaard: den 28. Dec. 1738 om Formiddagen Kl. 11 fødes en Dreng, der hjemmedøbes Nytaarsaften med Navnet Peder Andersen, men Familien og han selv bruger altid Navnet *Peter Andreis*⁴⁾.

Den gamle Smed, som nu var den eneste af Søkendeflokken, som boede i Faaborg, har været anset som en paalidelig Mand; han har haft Tilknytning til Sognepræsten Hans Bager, der var Svoger til Peiter Fabricius's Broder i Rudkøbing⁵⁾. I Danske Lov hedder

¹⁾ Faaborg Skpr. I. Fol. 23 f.

²⁾ Sst. I. 170 f.

³⁾ Hun ægtede som Enke Monsr. Christen Winding d. 11. 6. 1744; Faaborg Kbg. Sandsynligvis er hun Datter af Ejeren af Ullemose i Øster Skerninge Sogn Peder Andersen og Hustru Mette Pedersdatter. Bøttiger: V. Skerninge-Ulbølle. S. 127. Kbg. ikke bevaret.

⁴⁾ Faaborg Kbg. Dette bedes tilføjet Nr. 204. Kbg. skriver, at han hjemmedøbtes Juleaften!

⁵⁾ Sml. Wiberg. Hans Bager var gift med Martha Lauridsdtr. Schurman fra Frørup Prgd.; hendes ældre Halvsøster Marie Jensdatter Achton (der var en Kusine til „Karen Borgmesters“) var g. m. Hans Fabricius i Rudkøbing.

det, at Sognepræsten i Byerne skal vælge „nogle af de gudfrygtigste, oprigtigste, ivrigste og bedste Sognemænd“ til som Medhjælpere at bistaa ham med Haandhævdelsen af Kirketugten i Menigheden; Peiter Fabricius maa være anset som en af „de gudfrygtigste og bedste med et godt, ærligt Rygte og Vidnesbyrd om deres Levned og kristelige Omgængelse“¹⁾; thi 1736 udpegedes han til at være en af Sognepræstens Medhjælpere²⁾, og med den nyvakte Iver for Kirketugt, som Pietismen havde vakt, kunde denne Bestilling, der bl. a. medførte, at han skulde kontrollere, om Folk gik i Kirke, og event. anmelde dem for Forsømmelse, være ubehagelig nok. Et lille Fingerpeg om hans eget Standpunkt er det maaske, at Husets eneste Bog var Brochmanns Huspostil. Aaret efter søgte han Stiftsøvrigheden om, som en Art Vederlag for dette Arbejde, at maatte „nyde den liden Frihed“ at fritages for Indkvartering af Soldater; i disse Aaringer var et Kyradseregiment garnisoneret i Faaborg, og da man ikke havde Kaserner, var de indkvarterede hos Borgerne, hvad der selvsagt var en ubehagelig Byrde. Byfoged Mølmark anbefalede hans Andragende, da „han flittigt og sømmeligt iagttager det ham af Sognepræsten paalagte Medhjælperembede . . . at paaagte, hvad udi Menigheden imod Kirkeritualet, Loven og Ærbarheden maatte begaas, ligesom han haver udstanden Byrden af Byens smaa Bestillinger“, men Borgmesteren finder ikke, at der er Grundlag for nogen Fritagelse. Vi ved ikke nu, om han opnaaede nogen³⁾.

Den 27. Dec. 1739 døde han 61 Aar gl., og nu viste det sig, at han i Virkeligheden slet ikke har magtet at vurdere sin økonomiske Stilling, idet han ganske har undervurderet sine økonomiske Forpligtelser⁴⁾. Værdierne er gode nok. Gaarden indbringer 200 Rdl. og Løsøret 286 Rdl., men der er mangfoldige Gældsposter. Brodersønnen Philip Ernst, der paa dette Tidspunkt opholder sig hos sin Søster og Svoger, Sognepræst Corfitz Friderich Sparre i Østerhæsingø Præstegaard, har endnu 130 Rdl. til Gode⁵⁾, andre Slægtninge som Sognepræsten Bernt Reiniche i Ærøskøbing, Giørtz Giørtzen i Odense og Broderen Hans i Rudkøbing har betydelige Krav; men der var meget større Gældsposter. Nu viser det sig, at der ikke var Baggrund for Faderens Forhøjelse af de to Sønners Arv fem Aar tidligere, og de to Obligationer, hvoraf Christian Schrøder Fabricius's nu er paa godt 70 Rdl. og Søren Fabricius's paa 100 Rdl. kan ikke indfries, hvis de andre Kreditorer skal fyldestgøres.

Man kan kun med hjertelig Sympati følge, hvorledes Enken, der hverken for sig selv eller sin lille eetaarige Søn kan faa en Skilling, skønt hun selv er kommet et Par Aar i Forvejen med ganske betydelige Midler til Fællesboet, strider for at skaffe Dækning, saa „hendes sal. Mand ikke skal lide Skaar paa sin Reputation i sin Grav“; og man kan ikke anse det for urimeligt, at hun finder, at de ældre Sønner bør give Afkald paa det *Tillæg*, Faderen havde lagt til deres Arvepart i 1734, saameget mere som hele Grundlaget for Beregningen

¹⁾ Sml. Dsk. Lov 2. 9. 1.

²⁾ Den anden var Købmand Jens Larsen.

³⁾ Sml. Odense Amts Ark. 242 17/4351 28.

⁴⁾ Faaborg Skpr. I. Fol. 170 f.

⁵⁾ Sml. ogsaa Odense Amts Ark. 242 17/4351 56.

af selve den egentlige Arvepart ogsaa var forkert — endsige *Tillægget*! Men den ældste Søn, *Christian Schrøder Fabricius*, der har ophørt med Studeringerne og samme Aar er blevet Sognedegn i Jyderup-Holmstrup paa Sjælland, hvor han ægtede Abel Cathrine Plesner¹⁾, er meget uvillig dertil, skønt ogsaa han forsikrer, at han „saa gerne, at hans sal. Fader med Ære kunde hvile i sin Grav“. Først efter nogle meget pinlige Optrin i Skifteretten, og efter at hans Svoger, Pastor Plesner i Søllested, var blevet hans Stedfortræder i Forhandlingerne, og efter at Hans Fabricius havde opgivet sin Fordring til Fordel for den yngre Broder Søren, frafalder Christian Schrøder sit Krav og lader sig nøje med sin oprindelig tillagte Arv. Men med disse to store Gældsposter paa 70 og 40 Rdl. kan Boet dog ikke blive solvent; der mangler 150 Rdl. Da Enken imidlertid har gjort alt for at tilfredsstille alle, ja, endogsaa har skaffet Penge fra sine Slægtninge dertil, og ikke har villet fragaa Arv og Gæld, hvad hun havde kunnet, befris hun og hendes Efterkommere for ethvert videre Krav.

Lad denne Enkens tapre Kamp for, at hendes Mand skulde hvile med Ære i sin Grav, bliver staaende som et ikke ringe Æreminde baade for hende selv — og for den Mand, hvis Ære hun værgede²⁾. — Men den ældste Søn gaar unægtelig plettet ud af denne Arvesag; han indviklede sig forøvrigt ogsaa siden i adskillige skarpe Stridigheder. Og med Medfølelse tænker man paa den lille eetaarige faderløse Peter Andreis, der ikke faar en Skilling i Arv; hans Lykke i Livet blev for øvrigt krank nok.

Rasmus Sørensen Fabricius (Nr. 212). Hans Fødsel og Daab er ikke noteret i Kirkebogen, men da han døde i 1742, angives han at være 63 Aar. Antagelig er han da født 1679, men ofte angives Alderen, saa det skal forstaaes: i 63'ende Aar; i saa Fald er han født 1680. Vi ved intet om hans Barndom og Ungdom. I 1709 er han nogen Tid hos Broderen i Rise, men først 1717 dukker der atter Efterretninger op; i disse Aar er han flyttet til Norge. I Lille Fosen, det nuværende Christianssund, var Toldvisitør Conrad Brun død; hans Embede, der sorterede under Toldforvalteren for Nordmøre og Romsdal, søgte Rasmus Fabricius, og 15. Marts 1717 faar han 37 Aar gammel Bestalling til at være Visitør der³⁾.

Paa dette Tidspunkt var han ugift, men Visitør Albrigt Schumacher, som døde sammesteds i 1717, efterlod en Enke, Antonetta Augusta v. Myhlenport, som har været omtrent jævnaldrende med Rasmus Fabricius, idet hun var født 1678 som Datter af den tyskfødte Toldforvalter for Nordmøre og Romsdal Diderich Johansen v. Myhlenport. Før Ægteskabet med Schumacher havde hun været gift med Toldvisitør sammesteds Carl Steffensen. Til denne Enke bejlede nu den nye Toldvisitør og synes med hende at have faaet saa stor Velstand, at han i hele Brødreflokken blev en af dem, der havde det bedst forsynede Bo.

¹⁾ Hun var Datter af Sognepræst til Skellerup-Ellinge Hans Philip Plesner, og Enke efter Sognepræst til Karrebæk Jørgen Christian Guldborg.

²⁾ I Beregning over de ved Forordn. af 20. Aug. 1743 allernaadigst paabudne Formue-, Kop-, Heste- og Carosse-skatte hedder det fra Faaborg: Peter Smeds Enke, fattig, ingen Næring eller Folk, forarmet og frie. — Hun havde mistet sin ikke ringe Velstand, men giftede sig saa Aaret efter igen (sml. foran).

³⁾ Oplysninger meddelte af det norske Statsarkiv i Oslo.

De boede i en udmærket Gaard paa Kirkelandet i Kristianssund, vurderet til 280 Rdl., men desuden ejede de to Gaarde paa Nordmøre: *Dahle* paa 2 Øre 12 Marklaug med Bygninger og Landskyld og 12 Marklaug med Bygninger uden Landskyld, ialt 70 Rdl. værd — samt *Sildvognes* paa 12 Marklaug med Bygninger og Landskyld, vurderet til 12 Rdl.; hvortil kom et Hus paa Battenfjordsøra til 10 Rdl.

Det har altsaa været under særdeles gode Omstændigheder, at man har levet i Hjemmet; naar Rasmus Fabricius tog til Byen, d. v. s. Throndhjem, bar han en prægtig Sølvkaarde, og han ejede ogsaa en Sølvhirschfänger; i Hjemmet havde man baade en lodig Sølvthepotte, en Sukkerskaal af Sølv, Potageske og 13 alm. Sølvskeer og ikke mindre end 2 Sølvkander, hvoraf den ene vejede 52 Lod (næsten 1 kg); og ved hans pludselige Død laa der ikke mindre end 110 Rdl. i kontante Penge efter ham.

Men der fødtes ingen Børn i Ægteskabet, og det kan synes, som han naturligt nok helt er gledet ud af Forbindelsen med sin Slægt. Ingen af Brødrene opkalder Børn efter ham, og da Broderflokken nævnes i Skiftet efter Faderen, er hans Navn forsynet med et lille Kryds, der antagelig betegner, at han i Alder hørte til der, men at man ikke vidste Rede paa ham. Det var to Aar efter hans Ansættelse i Lille Fosen. Han har levet sit eget Liv højt mod Nord i de næste 25 Aar.

En Efteraarsdag, den 11. Nov. 1742, skete der en Katastrofe. Hjemme var Hustruen syg og sengeliggende, men den nu 63 Aar gamle Rasmus Fabricius skal med Baad til Throndhjem. Undervejs blæser en Storm op med svær Sø og Uvej, under Øreland ved den Nordre Indsejling til Throndhjem Fjord kuldsejlede Baaden, og Rasmus Fabricius druknede. Hans Lig blev bjerget og nogle Dage senere, Natten til den 16. Nov., kommer de hjem med ham til den intetanende Enke. Den 23. blev han saa begravet.

Boet efterlod godt 600 Rdl., og da der ikke var Børn, var Rasmus Fabricius's Søkende og deres Børn Arvinger¹⁾.

Otto Sørensen Fabricius (Nr. 214). Skønt han boede i København i en lang Aarrække, ved vi grumme lidt om ham. Han synes ikke at have været immatrikuleret ved Universitetet, men man kan næsten ikke tænke sig, hvorledes han kan have faaet Tilknytning til selve Københavns Hoved- og Universitets-Kirke Vor Frue Kirke, uden at han har været Student. Ved Faderens Død i 1719 kaldes han blot „*Otto Sørensen udi Kiøbenhafn*“, og han havde kunnet laane ham 40 Rdl.²⁾.

Da han er 33 Aar gammel holder han den 15. Dec. 1721 Bryllup i Vor Frue Kirke; *da* var han lige blevet ansat som Kirkens *Overgraver*³⁾. Bruden var afdøde Christian Stjernes Enke Alhed Marie Glumsøe⁴⁾, som var 27 Aar, født 1694. Hendes Forældre var Niels

¹⁾ Kbg. og Skifteuddrag medd. af Statsarkivet i Trondheim.

²⁾ Sml. Skiftet efter S. J.

³⁾ Frue Kbg. ³⁰/₃ 1752; der var ialt 3 Gravere v. Kirken.

⁴⁾ Kbg. Pershist. T. 1922. 150.

Glumsøe, som i et halvt Hundrede Aar var Sognepræst i Brøndshøj, og hans anden Hustru Anna Margrethe Fleischer, Datter af Oberst Philip Fleischer¹⁾.

Aaret efter døde Svigermoderen i Brøndshøj, og samme Aar fik Ægteparret en lille Datter, der døbttes den 17. August med sin Farmoders Navn. Som Faddere finder vi ikke blot Morfaderen, men ogsaa Ottos yngre Halvbroder *Laur*s, der paa dette Tidspunkt tjente som Fuldmægtig hos Prokurator Ursin i København. Desuden finder vi selvste den fleraarige Universitetsrektor, Professor Hans Steenbuch, en retsindig, men ikke synderlig lærd Theolog, som levede ugift hele sit Liv. — Den lille Datter døde, inden der var gaaget et Aar, og der kom ikke flere Børn i Familien. Sandsynligvis har de yngre af Slægten, som opholdt sig i København, holdt til hos ham, og Broderen Hans opkalder en Søn, den senere berømte Naturforsker og Biskop, efter ham. Ogsaa Brødrene Johannes i Strømsø og Jacob i København har givet Navnet til deres Dreng.

Kender vi ikke meget til Overgraverens private Familieforhold, saa ved vi desmere om de Forhold, hvorunder han havde sin daglige Gerning, og de aandelige Tilstande, der var fulde af Brydninger²⁾.

Fra 1720 havde Otto Fabricius som sin Foresatte Sognepræst og Stiftsprovst Mag. Morten Reenberg, der var en ganske usædvanlig Præstetype i de Tider. Han var en meget vittig Mand, fuld af morsomme Paafund og lyst Humør, men han brugte sin Begavelse med stor Alvor og Nidkærlighed i Prædikenen, hvad der vakte den største Opsigt. *Kedelig* har han i Sandhed ikke været, da han ydermere med den største Frygtløshed vendte sit Vid baade mod Kongen og de gejstlige Førere. Med Harmee saa han den ringe Ærbødighed, der vistest Gudstjenesten: „hvad Kiv og Klammer, hvad Sladren og Dasken, hvad Spadsering og Latter er vel passeret i Vor Frue Kirke værende (d. v. s. under) Gudstjeneste!“ Med disse Ord maler han et Billede af de Søndage, hvor Otto Fabricius som Kirkens Overgraver har været til Stede som den, der skulde prøve at have Opsynet med, at alt gik sømmeligt til! Reenberg saa derfor Københavns forfærdelige Ildebrand den 20. Okt. 1728 som en Herrens Straffedom. Selv mistede han alt, hvad han ejede, deriblandt hele sit Bibliothek paa 3000 Bind, men det pinte ham endnu mere, at Frue Kirke brændte og ødelagdes i Bund og Grund: „Ak min kiære Herre Jesus! da skulde man have set Luer, o forskrækkelige Luer! De kunde ey være fælere og græsseligere i det fyrterlige Helvede!“

Baade han og Biskoppen, der ogsaa mistede alt, var til Landemode, da Ilden opstod.

Ogsaa Otto Fabricius, der var en meget velhavende Mand, led store Tab ved Branden. Hans Hus i Fiolstræde brændte, og han maatte indlogere sig med Hustru og Pige i Østergade 16. Dog blev nogle af hans Værdier reddet, idet hans Ejendom i Teglgårdsstræde ikke brændte; han havde 300 Rdl. i Pant i en Ejendom i Store Lars Bjørnsstræde og 600 i et Hus i St. Kannikestræde³⁾.

¹⁾ Wiberg: Dmks Præstehist. I. 230.

²⁾ Se bl. a. den udmærkede Fremstilling i Bjørn Kornerup: Vor Frue Kirkes og Menigheds Hist. 280 ff.

³⁾ Kbh.s Huse og Indvaanere efter Branden 1728.

Efter Branden henvistes Menigheden til Nikolaj Kirke, og her har Otto Fabricius da haft sin Gerning, til den nye Frue Kirke indviedes af Biskop Hersleb 30. April 1738.

Men i Kamp mod den fremtrængende Pietisme og mod Hernhutismen udfoldede Reenberg sit hvasseste Vid støttet af Kirkens andre Præster. Det skaffede ham uforsonlige Fjender, men Reenberg var heller ikke den Mand, der glattede paa Angrebene! De kaldte ham et godt, udvalgt Djævlens Redskab, der prædikede flere Mennesker i Helvede end i Himmerige; han erklærede, at „en falsk Kristen er som en glasseret Djævel“, og tillod sig at benytte sin høje Stilling til de mest eventyrlige, men altid grumme vittige Angreb paa Pietisterne. Da Pietisten Christoffer Mumme i 1735 bliver ordineret til Biskop i Aalborg, skal Reenberg paa Embeds Vegne prædike, og Forsamlingen, og i den naturligvis Overgraveren, faar da at høre: „Guds Husholdning kommer os underlig for. Hvorfor mon Gud udvalgte de ugudelige Konger Saul og Jeroboam til at regere over Israel? Hvorfor udvalgte Christus den Ærke-Skælm Judas til Apostel . . . Det ved vi intet; det kommer os ej heller ved at vide . . . Saa vil vi og sætte Dække og Skjul for vore Øjne og sige: vi forstaa os ej paa Guds Husholdning, saa ved vi dog at Gud endog af det, som er *allerskadeligst*, veed at udføre alting vel. Vi priser da Gud og velsigner Kongen, som har kaldet den hæderlige Guds Mand Mag. Christ. Mumme til at være Biskop i Aalborg Stift“ (!!)

Lad dette være et Eksempel paa, hvad en Funktionær i Kirken kunde høre Aar efter Aar. Reenberg døde i Februar 1736 og stod til det sidste som en Forkæmper for Modstanden mod Pietismen; men de vældige aandelige Bevægelser, der delte Befolkningen, saa det endogsaa kunde komme til Gadeslagsmaal mellem Partierne, har virket meget fremmede paa Kirkelivet.

Eftermanden Niels Dorph fortsatte de ortodokse Traditioner, men allerede 1738 blev han Biskop i Norge; og nu kom det store aandelige Systemskifte, idet den pietistiske Kong Christian VI i 1738 satte to Pietister ind: den unge 2. resid. Kapellan Preben Schiøtt og den nye Stiftsprovst Henrik Gerner.

Med ham fik Frue Menighed en følelsesfuld Prædikant, der i Løbet af nogle Aar gled helt over til Hernhutismen; efter et drabeligt Sammenstød med Biskop Hersleb, hvori ogsaa Pastor Schiøtt blev indblandet, nedsattes en Kommission, som udtalte sig saa stærkt imod ham, at han nedlagde sit Embede i 1747. Han har sikkert været en overordentlig elskelig Foresat for Kirkens Overgraver, og ved hans Afskedsprædiken saa man, at „Kvinde og Syndere(!) græd i Mængdevis“.

Hans Eftermand Søren Bloch var en fredelig Mand med Forstaaelse for Værdien i den pietistiske Vækkelsesforkyndelse, selv om han personligt var gammeldags Lutheraner. Under ham tjente Otto Fabricius sine sidste Aar.

Vi har ingen Grund til at tvivle om, at han i disse bevægede Tider har levet med i de Strømninger, der i saa høj Grad fik Udtryk baade i Sognet og hos hans Foresatte ved Kir-

1) Kirkehist. Saml. 3. III. 784 f.

ken. Hans Hustru var død allerede efter 10 Aars Ægteskab; den 22. Okt. 1731 Kl. 7 om Formiddagen begravedes hun paa Vor Frue Kirkes Kirkegaards østre Plads „under egen Liigsten“. Sine sidste 20 Aar lever da den barnløse Mand som Enkemand; og efter over 31 Aars Tjeneste (ved den gamle Frue Kirke, ved Nikolaj under Hjemløsheden 1728—38 og fra 1738 atter ved Frue Kirke) under højst skiftende Kaar og med Foresatte, der var hinanden saa ulige som Ild og Vand, begravnes han Skærtorsdag d. 30. Marts 1752 „under en ham tilhørende blaa Sten“ Kl. 12 Middag. Og han faar det Skudsmaal, at han i alle disse Aar redelig har forestaaet sin Tjeneste med al Flid og Troskab¹⁾.

Han havde ingen Efterkommere til at føre Linjen videre.

Christian Sørensen Fabricius (Nr. 217). Vi har ingen Efterretning om denne Søns Barndom; han har antagelig som sine Brødre gaaet i den danske Skole. Der var kun en enkelt Farver i Faaborg i Aarhundredets Begyndelse, og det var sagtens hos ham, at han begyndte at lære Kunsten. Iøvrigt farvede Landboerne selv det meste af deres farvede Garn til de brogede Nationaldragter ved Hjælp af forskellige Plantesafter.

Senere er Christian rejst ud og synes bl. a. at have været i Middelfart, hvor han fandt sin senere Kone.

13. Nov. 1719, altsaa nogle Maaneder efter Faderens Død, faar han Bevilling paa at drive „Farverie alleene i Faaborg“, og efter at have faaet det installeret, begærer han Borgerskab i sin Fødeby, hvor de to ældre Brødre i en Snæs Aar havde haft deres Næring. 1722, den 18. Aug., „tog Christian Sørensen Fabricius, Barn fød her i Faaborg, sit Borgerskab, agter at ernære af Farfuer Haandverk huorpaa hand gjorde sin Corporlig Eed“, som Raadstueprotokollen melder²⁾.

Nu er det Tid at stifte eget Hjem, og Tirsdagen den 19. Januar 1723 holder Seigneur Christian Sørentzøn Fabricius Farver udj Foeborg Bryllup i Middelfart med *Elisabeth Kirstine From*. Brylluppet stod efter kgl. Bevilling i Brudens Hjem, hos Farver Peiter From.

Den 14. Oktober samme Aar fødes en lille Datter, der faar sin Farmoders Navn, hun der var død ved Sønnens Fødsel.

Farver Christian Fabricius blev imidlertid kun 35 Aar gl. Tirsdag den 2. Marts 1728 Kl. 10 om Formiddagen døde han, og allerede den 4. blev han begravet paa Kirkegaarden³⁾.

Sandsynligheden taler for, at hans Enke har giftet sig igen, men vi kender ikke hendes og den lille Datters Skæbne. Mandlig Efterslægt havde han ikke.

Johannes Sørensen Fabricius (Nr. 219). Denne Tvillingebroder til Christian Fabricius kan vi heller ikke følge, før han bliver sidst i 20'erne. Sandsynligheden taler for, at han ret tidligt er kommet til Norge og har fundet Beskæftigelse i *Strømsø*, som er en Del af det nu-

¹⁾ Kbg. ³⁰/₃ 1752. — Skifte efter ham, som vilde have været af stor Interesse, findes ikke.

²⁾ Faaborg Raadstueprot. 1592—1744.

³⁾ Faaborg Kbg. — Desværre findes intet Skifte bevaret, da Faaborg Skifteprot. først beg. Dec. 1733.

værende Drammen; det er nemlig hos en Slægtning af hans senere Hustru, at den yngre Broder Hans Fabricius i Nov. 1718 faar Plads som Huslærer.

Han er kommet i Forbindelse med Toldstedet, og den 6. Dec. 1723 — 30 Aar gl. — faar han Bestalling til at blive Toldkontrollør, naar den daværende Kontrollør Hans Nicolajsen Emitz døde eller tog sin Afsked; han var udnævnt i 1713. Johannes Fabricius var forlovet med en Datter af ham og kaldes nu Vicekontrollør; den 11. Okt. 1724 holdt han da Bryllup med *Anne Cathrine Emitz* og knyttede gennem hende Forbindelse med en af Strømsøs indflydelsesrigeste Familier. Hendes Moder hed Anna Dorothea Wiel, og Morfaderen var den kendte Mads Jensen Wiel, Stamfaderen for Slægten Wiel; han døde 1716.

Svigerfaderen Hans Emitz havde under den store nordiske Krig indlagt sig saa store Fortjenester, at der ved en Forestilling af 15. Nov. 1723 henvises til et kgl. Løfte for ham og hans Efterkommere om kommende Begunstigelser.

I den følgende Aarrække fødes nu en lang Række Børn, ikke mindre end 13, og i Afskrift findes en Fortegnelse, som delvis stammer fra Johannes Fabricius's egen Haand, velsagtens fra en Familiebibel, hvor han gør Rede for, *hvem* Børnene er opkaldt efter. Selvfølgelig er Hustruens nærværende Slægt rigt repræsenteret, men han glemmer ikke sin fjerne fynske Afstamning, hans Fader, hans Moder, hans to ældre Brødre, hans Broder Otto, staar anført, og flere af dem er, da det først opkaldte Barn dør, atter husket¹⁾.

Da den yngre Broder Laurs nogle Aar senere bliver Byfoged i Laurvig, som ligger lidt sydligere paa Oslofjordens Vestkyst, knyttes Baandene fastere, og Broderens Bryllup med den anden Hustru staar i Strømsø.

14. Februar 1731 købte Johannes Fabricius „Lilleøen“ paa Strømsø af sin Hustrus Faster Catharina Emitz, og da Svigerfaderen Hans Emitz døde i September 1740, blev Johannes den 1. Nov. s. A. efter den tidligere givne Bevilling beskikket som hans Efterfølger med 100 Rdl. i aarlig Løn.

Hans Efterslægt har vedblevet at være norsk siden, medens Laurvig-Linjen atter fik sin Hovedstamme sendt tilbage til Danmark. 65 Aar gl. døde Johannes Fabricius og begravedes 5. Sept. 1758 paa Strømsø (Drammen); i sit Embede efterfulgtes han af Sønnen Mads Fabricius, som allerede 21. Dec. 1756 havde faaet sin Bestalling. Enken Anne Cathrine Emitz flyttede til Brakernes, hvor hun lejede Logi i Johan Svenkes Gaard, og her døde hun 63 Aar gl. og begravedes den 5. Juni 1769²⁾.

Af de 13 Børn var der kun 6, der overlevede Forældrene, og hele Efterslægten blev boende i Norge.

Norske
Linie.

Laurs Sørensen Fabricius (Nr. 253). Han er opkaldt efter sin Morfader og kom meget ung til København for gennem Tjeneste paa Stats- og Privatkontorer at uddanne sig som

¹⁾ Fortegnelsen afskrevet af Chr. Delgobe beror i Statsark. i Oslo.

²⁾ Oplysning fra Statsarkivet i Oslo.

Jurist. Et Aar tjener han paa det nordenfjeldske Distrikts Kontor i Rentekammeret (omtrent d. s. s. Finansministeriet), hvor han sættes ind i Sager fra den nordlige Del af Norge; derefter er han i fire Aar paa Kontoret hos Københavns Byskriver, og den halvvoksne unge Mand knytter her det Bekendtskab med Byskriver Jacob Lauritzen Ursin, som siden blev videre dyrket af hans yngre Broder Hans, der i 1739 hjemførte Husets Datter som sin anden Hustru. I tre Aar havde han Ansættelse hos Regimentsskriveren ved Marineerne, og derefter bliver han Fuldmægtig hos Højesteretsprokurator Hans Ursin. Han har i disse Aar haft et Tilhold i sin 7 Aar ældre Halvbroder, Overgraver Otto Fabricius's Hus, til hvis Datter han staar Fadder.

Med denne forskelligartede Tjeneste har han faaet en saa bred juridisk Uddannelse, at han i 25-Aars Alderen mener at kunne begynde den langsommelige Vej som Ansøger til Conseillet om Byfogedembeder; og han vedlægger Udtalelser fra sine forskellige Foresatte, fra Højesteretsprokurator Ursin, fra Borgmester Brandt, fra Regimentskvartermester Graahe, fra Generalfiscal Smith o. fl., der er enige om, at han „har lagt sig efter Lands Lov og Ræt, comporterer sig (d. v. s. opfører sig) skikkeligen og fortjener en tro, flittig og vittig (d. v. s. forstandig) Tieneris Skudsmaal“. — Men selv om det bevidnes, at han er „een retskaffen og fuldkommen Person, som med retsindighed, Troskab og flitsighed haver gjort sine Forretninger“, saa er en Byfoged- eller Herredsfogedstilling ikke let at opnaa. Snart søger han Børglum, snart Tyrsting-Vrads Herred, nu Nibe og saa Maribo; men der skal gerne meget betydelige Fortalere til for at komme i Betragtning¹⁾.

Og dette opnaar han ogsaa. En af dem, der giver ham Anbefaling for Ærlighed og Flitighed er ingen ringere end „Hr. Greven af Laurvig“, d. v. s. Gehejmekonferensraad Ferdinand Anton Greve Dannekjold Laurvig, Søn af Kong Frederik III's uægte Søn Ulrik Frederik Gyldenløve. Han var Besidder af det store Grevskab Laurvig ved Oslo-Fjorden, som i de Dage var det mest begunstigede og højst privilegerede Grevskab i de to Tvillingeriger. Hovedværdien i Besiddelsen var det store Jernværk i Fritzø; desuden var der en stor Skovdrift, og ad Laagen førtes Tømmeret til Grevskabets Savværker ved Laurvig. Til denne næsten suveræne Besiddelses Herlighed hørte ogsaa, at Greven kunde besætte baade Byfoged-, Birkedommer- og Præsteembederne paa Godserne.

Denne Herlighedsret brugte Grev Dannekjold-Laurvig til den 4. Marts 1729 at lade Laurs Fabricius udnævne til Byfoged i Laurvig. Aaret efter, den 11. April, holdt han i Slotskirken i København Bryllup med *Birgitte Marie Christiansdatter Humble*, hvis Slægt desværre er os ukendt²⁾.

Man kan ikke undre sig over, at Laurs Fabricius i Taknemmelighed opkaldte sin ældste Søn, født 23. Jan. 1731, efter sin Velynders ældste Søn Frederik Ludvig Dannekjold Laurvig, Arvingen til Grevskabet; derved indførtes dette karakteristiske Navn i Fabricius-Slægtens norske Linje.

¹⁾ Sml. Gratialprotokollen fra 1719 og flg. Aar; delvis trykt Diplomatarium Fabriciorum 11—13.

²⁾ Kbg.

Det var et stort og betroet Arbejde, som røgtedes af Byfogeden i Laurvig, idet Greven selv boede i København og maatte overlade alt til sin Overinspektør og øvrige Embedsmænd, men der er klare Vidnesbyrd om, at Fabricius svarede til det gode Vidnesbyrd om Paalidelighed, som han havde faaet som ung Ansøger. Da han i en Række Aar havde været Byfoged, betroedes der ham yderligere Stillingen som Grevskabets Overinspektør og Overbirkedommer, og han røgtede dette med samme Troskab og Dygtighed.

I 1739 var hans Hustru død, og Aaret efter giftede han sig — og denne Gang med en norsk Dame *Sophia Magdalena Iversdatter Brinch*; Brylluppet stod den 11. Sept. 1740 i Strømsø¹⁾.

Da den ældre Grev Laurvig døde i 1756, efterfulgtes han af Sønnen Grev Frederik Ludvig, der fra sine unge Aar var meget yndet ved Hoffet og fik al sin Virksomhed i Danmark; men den retsindige og varmhjertede Mand har sikkert været en god Principal for den prøvede, gamle Godsinspektør og Byfoged. — Langt vanskeligere skulde Stillingen blive for Familien, da Laurs Fabricius var død i 1761 og efterfulgt af en Søn, Frederik Johan Ludvig Fabricius i alle sine Hverv (han var Student fra Odense og cand. jur. fra København). Da skiftede Grevskabet Besidder ved Grev Frederiks tidlige Død i 1762, og hans Efterfølger var den for sit usædelige Liv vidt berygtede Broder, Admiral Christian Conrad Greve Dannelskjold Laurvig.

Han forvistes til Laurvig, fordi man ikke vilde tolerere hans Udsvævelser ved Hoffet, og i Norge fortsatte han det letsindige Liv, samtidig med at forskellige menneskeligt tiltalende Egenskaber som Godsejer ogsaa kom frem. Men af Embedsmændene paa Godset var der egentlig ikke andre end Fabricius, som baade viste ham Hengivenhed (han opkaldte sin ældste Søn, den senere Præst i Tranekær, efter ham) og Redelighed, og det var den meget dygtige og betydelige Overinspektør umuligt at hindre og dæmme op imod den Strøm af Besvigelser og Underslæb, som Grevens egne Yndlinge, som han satte paa de indflydelsesrige Poster, med stigende Dristighed forøvede. Da Grevskabet siden, ved Grev Christian Conrads Død 1783, arves af Grev Ahlefeldt til Tranekær, har da det norske Medlem af Administrationskommissionen, Anker, intet bedre Raad til den nye Besidder end i eet og alt at holde sig til Fabricius, som imidlertid døde Aaret efter.

De to Overinspektører, Fader og Søn, har under næsten haabløst vanskelige Administrationsforhold hævdet deres Rygte som dygtige, flittige og samvittighedsfulde Mænd²⁾.

De tre Sønner blev i Norge, den ældste som Faderens Eftermand (men hans Efterslægt søgte atter til Danmark), den anden som Præst i Hitterdalen nær ved Laurvig, og den yngste som Norges første Admiral, der i Porsgrund fik sin Virksomhed nær ved Barndomsegnene ved Laurvig.

¹⁾ Kbg.

²⁾ Sml. Fr. Ahlefeldt-Laurvig: Generalen. VI. Laurvig.

Hans Sørensen Fabricius (Nr. 460), fødtes den 28. Marts 1696. Han er den af Broderflokken, om hvem vi ved mest, og denne korte Oversigt over hans Liv maa derfor blive saa meget mere løselig, som han allerede har faaet en smuk og forstaaende Biografi, hvortil her vises hen¹⁾.

Allerede før sit fyldte 7. Aar mistede han sin Mor, og kort efter kom han i Byens danske Skole, som han dog hurtigt ombyttede med den latinske Skole, hvor hans Broder Christen indtil fornylig havde været Lærer; da han i 1711 er 15 Aar gl., kommer han et Aarstid over til denne Broder i Rise for at forberedes til Optagelse i Odense Skole det følgende Aar; to Aar senere finder vi ham overflyttet til Gymnasiet, hvor han er under Prof. Elias Naurs og Mag. Thomas Bircherods Omsorg, og 1716 sendes han til Universitetet. Han studerer her under Professorerne Hans Stenbuch og Hans Trellund, tager Aaret efter den filosofiske Prøve, og det følgende Aar, 1718, bestaar han den theologiske Eksamen „med Berømmelse“, d. v. s. med 1. Karakter, og ogsaa for sin Prøveprædiken fik han Laud.

Han maatte nu søge Embede, men da han kun var 22 Aar, kunde han ikke foreløbig vente noget Kald og bestemmer sig derfor til at søge en Plads som Huslærer. I Norge havde hans ældre Broder Johannes antagelig allerede da faaet Forbindelse med en af Strømsøs betydeligste Familier, og da Enken efter Mads Jensen Wiel, Susanne Clausdatter Røyen²⁾, i 1718 søger sig en Huslærer „for at anføre hendes Børn til Studeringer“, rejser han ved Mortensdags Tid til Norge for at overtage den. Men det skulde blive en vanskelig Tur! Netop da rasede den store nordiske Krig, og i disse Maaneder førte den svenske Kong Carl XII sin Hær mod Frederikshald og spærrede dermed al Forbindelse ad Landevejen; den 30. Nov. s. A. faldt han foran Fæstningen, men før Hæren var trukket tilbage, og Vejen blev fri, gik endnu nogen Tid, og først ved Hellig-tre-Konger 1719 naaede Hans Fabricius frem til Strømsø³⁾.

Da han havde været der i 2 Aar, opfordrede hans Broder Christen i Rise ham indtrængende til at vende tilbage til København, og han fik i de følgende Aar Tjeneste hos Højeste-

¹⁾ Af Arkivar Dr. theol. Bjørn Kornerup i Biskop Dr. theol. Otto Fabricius, et Mindeskrift; i Meddelelser om Grønland, Bd. LXII. 221—29. — Udkommet som Særtryk. — I denne Afhandling er Kilderne til hans Liv udmærket udnyttede, og vi har her kun enkelte ubrugte draget med ind i Levnedsskildringen, først og fremmest Blochs Samlinger til Fyens Gejstlighedens Hist. Add. 238 bIII. Haandskrift i Universitetsbibl. Trykt i Diplomatarium Fabriciorum 14—15.

²⁾ Da Slægtsforbindelsen betød meget, skal her anføres:

Mads Jensen Wiel † 1716	∞	sidste Gang med Susanne Clausdatter
Anne Dorothea Madsdatter Wiel.		Røyen, hos hvem Hans Fabricius blev
∞ Toldkontrollør Hans Emitz, † 1740		Huslærer.
Anna Cathrine Emitz		
∞ Toldkontrollør Johannes Fabricius.		

³⁾ Blochs Haandskr. Univers. Bibl. — Trykt i Diplomatarium Fabriciorum 14—15.

retsjustitiarius, Etatsraad Christian Scavenius, og fra Jan. 1722 finder vi hans Navn atter og atter i Gratialprotokollerne, uden Smaalighed søger han Embeder i alle Egne af Danmark-Norge: Ølgod, Strøby, Ullensaker, Fyrisdal, Højby, Ølgod, Bredsten, Udby, Strø, Æbeltoft (hvor Laurids Jacobsen Fabricius af sønderjydske Slægt var død), Vester Moland, Agerøen, Undal¹).

Der siges mange smukke Ord om ham i disse Ansøgninger; han berømmes for Lærdom, Skikkelighed og gode Gaver paa Prædikestolen og „har vel anlagt sin Tid“. Holmens Provst, Mag. Corfits Schurmann, der var hans gamle Rektor fra Faaborg og selv Præstesøn fra Brahetrolleborg²), anbefaler ham varmt tilligemed Professor Hans Gram og bekræfter, at han prædiker opbyggeligt og stedse haver forholdt sig ustraffeligt. Men han skaffer sig endnu mægtigere Fortalere, ved en af de senere Ansøgninger optræder Fyrsten af Glücksborg som hans Anbefaler, og han har endogsaa opnaaet „den Naade at prædike for Hans Majestæt paa Fredensborg“ i Juni 1725. Da Rudkøbing-Skrøbelev blev ledigt midt i Nov. 1725, minder han atter om, at han har 1. Kar. baade til Eksamen og Prøveprædiken, og kan henvisse til, at Hofpræst Conradi giver ham Attest for Lærdom, og Provst Schurmann bevidner, „at han til det hellige Embede er bequem, stedse haver levet ustraffeligen og flittig i sine Studeringer“.

Den 28. Dec. 1725 udnævnes han da til at være *Sognepræst til Rudkøbing-Skrøbelev*. Han var dengang 29 Aar gl. Vinteren var imidlertid streng dette Aar, og først 22. Februar 1726 kunde han ordineres i Odense af Biskop Lodberg, og 25. Febr. underskrev han sin Præsteed³).

Det kan ikke betvivles, at han er kommet velrustet til det ret vellønnede Embede. Hans gode Skudsmaal viser ham som en dygtig Prædikant, der baade anbefales af gammelortodokse som Professor Hans Gram og af en Pietist som Hofpræst Conradi; det er sandsynligt, at han er ikke lidt præget af den netop nu frembrydende Pietisme, hvis vigtigste Bøger siden staar i hans efter Tidens Forhold særdeles velforsynede Bibliothek. Dette viser iøvrigt, at det ikke var Mundsvejr, naar han anbefales for flittige Studeringer; tyske, latinske, ja hollandske Bøger staar paa Reolerne og viser os, at han er særdeles velorienteret over for sin Tids Theologi. Men ogsaa til andre Felter naar hans Interesser. Han har særdeles gode Bøger om baade Historie og Geografi⁴), og i hans Bo findes bl. a. ogsaa et Mikroskop, et Instrument, som det utvivlsomt var sjældent at finde i en Præstegaard i de Tider.

Hvorledes hans Præstegerning har formet sig, kan vi nu vanskeligt bedømme; naar Sønnen Otto som en gammel Mand siger, at hans Faders kristelige Prædikener gjorde et dybt Indtryk paa hans unge Sjæl⁵), saa skal det dog huskes, at han ved Faderens Død kun

¹) Sml. Gratialprotokollen i R. A.

²) Med hans Broder i Frørup kommer H. F. senere i Svogerskab.

³) Fyns Bispeembedes Edsbog. L. O.

⁴) Kornerup har i nævnte Art. i Meddelelser fra Grønland LXII, 223--24 givet en Oversigt over de vigtigste af disse Bøger, hvis Titler kendes fra Skifteprotokollen.

⁵) O. F. Jubelpræd. 23.

var — 11 Aar! Grønlands Apostel Hans Egede, der i sine sidste Aar boede i Stubbekøbing, og som havde en Datter gift med Præsten Jørgen Saabye paa Strynø, besøgte ogsaa Hans Fabricius paa sine Rejser dertil¹⁾, og to af hans Sønner, Christian og Otto, begyndte deres Præstegering som Missionærer i Grønland.

Embedet opgives kort efter hans Død til at indbringe omkr. 600 Rdl aarlig²⁾; men Bølgen var ved hans Komme meget forfalden. Den skulde vedligeholdes af Kirkens Midler, men de var bortforpagtede og kun smaa. Der var i Krigstiderne i de forløbne Aarhundreder gjort dybe Indhug fra Kronens Side i Kirkens Ejendomme; efter Carl Gustavs Krige havde man i en Lov af 24. Juni 1661 fundet paa at tvangssælge alle Landsbypræstegaardes Bygninger til den øjeblikkelige Præst for 500 Rdl., som han eller hans Enke saa skulde have igen af Eftermanden³⁾, og nu skulde han da selv vedligeholde dem. I Byerne var Præsteboligerne vedblevet at være Kirkernes Ejendom, men de var i meget slet Forfatning. Hovedbygningen i Rudkøbing Præstegaard ud til Algade var paa 18 Fag, 42 Alen, med udhængende Gavl mod Torvet og med et tilbygget „Bislag“, d. v. s. en lille fremspringende Udbygning; Husets Bredde var godt 11 Alen; Sidebygningen var lidt mindre, 47 Alen lang, men kun godt halvtiende Alen bred. Dertil var en meget stor Have foruden en Køkkenhave beliggende uden for Østre Port. Denne store Bygning istandsattes kun lidt, og Hans Fabricius byggede i Tidens Løb baade en tofags Kvist og en Svinesti og maatte iøvrigt bekoste de fleste Vedligeholdelsesarbejder selv. Salen brugte han som Studerekammer.

I denne Forbindelse maa berettes en Tildragelse fra de første Maaneder af hans Ophold i Rudkøbing, da den kaster Lys over ejendommelige Betragtninger iblandt Folk. Den 8. Juni 1726 stak Øens Skarpretter sin Rakkerknægt ihjel i Rudkøbing; ingen vilde udbære den døde, som ikke var „ærlig“, og Byfogeden udmeldte da 12 Borgere til at besørges Begravelsen; men de nægtede det blankt, „da samme Forretning maatte være for os og vore Efterkommere i 10de Led foragtelig“; der maatte kastes Kalk paa Liget i den varme Sommer, og Sagen gaar helt til Kongen, som den 2. Sept. i et meget hvast Brev paalægger Borgerne at begrave Liget og Byfogeden som den første at lægge Haand paa det, samt dømmer Borgerne til hver at betale 10 Rdl. og Byfogeden 20 Rdl. i Mulkt for deres Vægning — men da *var* Liget forsvundet, og Morderen var undvejet; man mente med nogen Grund, at de paagældende Borgere havde hjulpet ham til Flugt, mod at han skaffede den døde af Vejen! Men Mulkten paa de 140 Rdl. blev inddrevet og afleveret til Sognepræsten, idet der var fastsat, at dens Renter skulde udbetales med 4 Rdl. til Kirken og 3 til de tre fattigste Almisselemmer aarlig⁴⁾. Dette Legat uddeles den Dag idag.

Denne Sum til Kirken giver Hans Fabricius en lys Idé: den 18. Marts 1727 skriver han til Stiftsovrigheden, at han efter Befaling af 1. Marts har modtaget Pengene; nu søger

¹⁾ Sst. 23—24.

²⁾ Gejstl. Justitsprot. for Langel. N. H. 1767, $\frac{3}{8}$. Kornerup anf. Art. 222.

³⁾ Rørdam: Kirkelove III. 435.

⁴⁾ V. Lütken: Langelands Hist. 304—05. G. L. Wad: Fra Fyens Fortid IV. 189—203.

han om, at 40 Rdl. maa tillægges Byfogeden (som selv havde betalt de 20 i Mulkt!), og Resten beder han om at faa udlagt til — Præstegaardens Reparation!¹⁾ „derved blive disse Ulydighedsbøder *saa* anvendt, at der altid kunde være et Minde til Lydighed ej alene af Præstens Mund, men og af Præstens Hus!“ Denne snedige Plan om Anskuelsesundervisning til Lydighed gik dog ikke!²⁾

8. Juni 1727 ægtede han den 20-aarige *Marie Achton*; hendes Fader Jens Achton og Farfader Henrik Achton var Præster i Frørup. Da hun var 4 Aar gl., døde hendes Fader, og hendes Moder Karen Friis, der var Præstedatter fra Vindinge, giftede sig med Eftermanden Laurits Schurmann, en Broder til den tidligere nævnte Holmens Provst, Hans Fabricius's Anbefaler ved hans Ansøgninger. Marie Achtons Fædreneslægt er altsaa den gamle Pontoppidan-Achton Præsteslægt, hendes Farmor var af Slægten Zeuthen og hendes Morfar i Vindinge var Søn af den øverste Renteskriver Siegfred Friis. — Det unge Præstepar fik hurtigt en Flok Børn, den ældste Datter opkaldtes efter sin Farmor, den næste efter Mormoderen Karen Friis, den ældste Søn Jens Severin har sin Morfars og sin Farfars Navne sat sammen, den næste opkaldes efter sin Moders Stedfader Laurids Schurmann, hos hvem han var fra fireaars-Alderen, da Moderen døde³⁾, til 1743, da han igen kom hjem. En følgende Søn kaldes op efter Hans Fabricius's ældste, nu afdøde Broder Christen i Rise, som havde støttet ham selv som Barn og ung.

Endnu et Par Børn fødte Marie Achton, men hun døde kun 31 Aar gl. i 1738, en Maaned efter en Datters Fødsel.

Hans Fabricius, som nu var 43 Aar, ægter da den 21. Okt. 1739 den 23-aarige *Else Cathrine Ursin*, en Datter af Laurs Fabricius's tidligere Principal, den velstaaende Byskriver i København Jacob Lauritsen Ursin, der selv døde tre Aar senere og begravedes i Vor Frue Kirke i København. Hans Fader var af den jyske Præsteslægt Ursin (Bjørn), hans Moder var en Hemmet, der bl. sine Forfædre talte ikke blot Biskop Iver Hemmet i Ribe, men de gamle Ribeslægter Baggesen, Stage og Klyne og den gamle adelige Barfoedslægt fra Sæddingegaard. — Den unge Bruds Moder, der var død ganske ung, da Datteren kun var 5 Aar gl., hed Margrethe Cathrine Tønder; hendes Fader var Byskriver Christopher Tønder i København, Farfaderen var Thronhjems Borgmester Andreas Tønder, og Oldefaderen, Christopher Tønder, var Foged paa Nordmøre; Farmoderen var en Datter af Biskop Mads Medelfart i Lund og Mette Vibe, hvis Fader Mikkell Vibe og Morfader Simon Surbeck havde været Borgmestre i København.

Ogsaa i dette Ægteskab fødtes en Række Børn. Den ældste Søn kaldtes Jacob Ursin efter sin Morfader, den næste, der blev den berømteste af dem alle, fik sin Farbroder Otto's Navn, og den yngste af de efterlevende Sønner fik i latiniseret Form to andre Farbrødres

1) Altsaa egentl. til Byens Kirke, som ogsaa ejede og skulde vedligeholde Præstegaarden.

2) Brev i Odense Amts Arkiv. 280.

3) Blochs Saml. Trykt i Diplomatarium Fabriciorum 4.

Navne: Lorentz (Laurs) Peter (Peiter). Men der kom endnu flere Børn, som dog døde som smaa.

Det har været et stort anlagt Hus, der er ført i Rudkøbing Præstegaard i de 30 Aar, Hans Fabricius boede der. Hjemmet var smukt udstyret; det velbesatte Studereværelse er allerede nævnt, men det øvrige stod i Forhold dertil. Der er 10 forgyldte, læderbetrukne Stole, der er et Egechatol, forgyldt Spejl, Lampetter og Spejlbord, Lænestole, Skænk, 12 Ryslæders Stole, 29 indrammede Billeder, en mægtig Sølvkaffekande, Sølvthepotte, 16 Sølvskeer o. m. a. Og saaledes var hele Huset besat lige til en Velstand af Dække- og Senge-

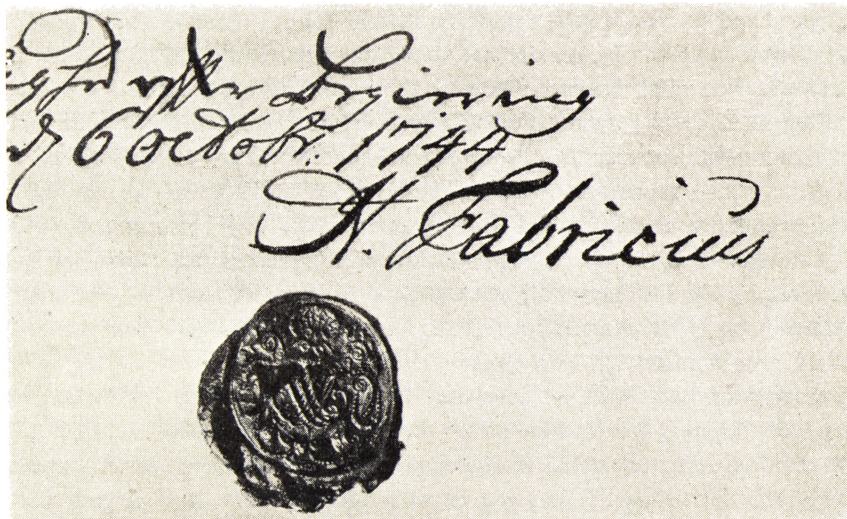

Fig. 6. Hans Fabricius's Underskrift og Segl. Dette viser de to sammenslyngede Bogstaver HF i Spejlskrift. Hans Søønner optog Vaabenet med Hamre og Ambolt. — Fra Fyns Bispearkiv.

tøj; og i Stalden var en rødrygget Tyr, 7 Køer, 2 Kvier, 2 Kalve og 3 Heste, Seletøj med Messingbeslag, Karet, Karioler, Arbejdsvogne, Plov o. s. v.¹⁾

1741 havde Hans Fabricius faaet Præstegaarden overdraget. Den stigende Vanskelighed ved at faa Kirkens Boliger vedligeholdt havde bevirket, at der den 24. April 1741 udsendes en kgl. Skrivelse, der gik ud paa, at hvor Kirkebetjentenes Boliger i Fyns Stift endnu var ved Magt, skulde de med Grund, Bygninger og Friheder skænkes til Brugere efter lovligt Syn, og hvad de anvender til Reparation i Fremtiden skal indtil 500 Daler godtgøres dem af Eftermændene; forringes den, skal det takserede Beløb erstattes af Brugeren eller hans Arvinger²⁾. Ved den derpaa følgende Synsforretning faar vi Klarhed over Rudkøbing

¹⁾ Langelands Nr. Herreds gejstl. Skifteprotokol 1757, d. 14. Febr. Sml. Kornerups Afhandl. 226 f.

²⁾ Fogtman: Kgl. Rescripter. IV. 184—85.

Præstegaards Bygninger. 12. Juni holdes der Syn og Taksation over „velfornævnte Hr. Sognepræstens Residence“¹⁾. Meningen var at skaffe Kirkens Kasser en Lettelse, og det skete altsaa ved at lægge Udgiften over paa Præsterne²⁾.

Da Provsten for Langelands Nørre Herred J. D. Brechling i Snøde døde i 1751, var Hans Fabricius Senior blandt Præsterne; han vælges da af dem til Provst, og den 17. Juli 1751 udfærdiges hans Beskikkelse³⁾.

Han har holdt stadig Forbindelse ved Lige med Slægten paa Fyen, han vier sin Broder i Ærøskøbing i 1730, en Datter af Broderen Christen i Rise faar sit Hjem i Rudkøbing, da hendes Fader døde, en Søn af Schurmann i Frørup boede og blev undervist hos dem en Tid som Dreng, ved Skifterne efter baade Broderen Peiter i Faaborg og Broderdatterens Mand Giørtz Giørtzen i Odense viser det sig, at han har laant dem Penge, og han er til Stede, da Pernille Mule, sal. Elias Naurs udsteder sit Testamente i Odense.

I Annexet Skrøbelevs gamle Kirkebog havde Præsterne fra ældre Tid indført de bemærkelsesværdige Begivenheder, der hændte; fra hans Tid hører vi fra 1745 om den frygtelige Kvæggpest, som hærgede hele Landet, at „Qvægget begyndte at dø paa Skovsbo her paa Landet, hvilket var den første Gaard, som af den Syge blev befængt“. — 1743 hedder det: „sidst i Aaret lod sig en stor Komet i Nordvest til Syne her paa Himmelen ligesom et Ris“. — „Fredagen den 24. Febr. 1747 var der en stor Storm af Nordvest, saa mange Mennesker druknede“. — 1746 skriver han: „d. 6. Augusti døde vor gode sal. Kong Christian den 6'te. Gud give ham en glædelig Opstandelse“⁴⁾.

I sine sidste Aar begynder han at plages af Sten. Siden møder Apothekeren med en ganske betydelig Regning for Medikamenter (49 Rdl.)⁵⁾, og de sidste tre Uger tager Angrebene til, „saa han maatte udstaa en ulidelig Smerte, da Gangene var tilstoppede, indtil den 27. Nov. 1755 det behagede Gud ved en salig Død at skaffe ham et godt Udfald paa hans Lidelser“.

Ved det store Skifte viste det sig desværre, at det ligesom hos Broderen Peiter i Faaborg trods al tilsyneladende Velstand var et Fallitbo. Der var Værdier for over 2000 Rdl., men dog var der et Underskud paa 400 Rdl., som synes fremkommet i de sidste Aar ved Uorden under Behandlingen af Provst Brechlings Dødsbo, hvorfra over 1000 Rdl. endnu ikke var rettelig afregnet af ham. Under disse Forhold har det været en Støtte for Enken, at hendes Broder Laurits Christopher Ursin i 1752 var blevet Præst i Lindelse paa Sydlangeland, og hos ham søgte hun Tilflugt med de faa reddede Møbler og sine faderløse Børn. Senere, da Sønnerne var blevet voksne, fandt hun for sine sidste Aar sit Hjem hos sin meget betydelige Søn Otto; hun var hos ham i Rise paa Ærø⁶⁾, og hun døde hos ham, mens

¹⁾ Fyens Bispearkiv. Synsforretninger over Kirkebetjenters Boiøger i Kiøbstæderne. 1741. Rudkøbing. L. O.

²⁾ Sml. ogsaa Kirkehist. Saml. 5. I. 52.

³⁾ Det fejlagtige Aarstal 1752 hos Wiberg stammer fra Blochs Haandskrift.

⁴⁾ Skrøbelev Kbg. L. O.

⁵⁾ Blochs Haandskrifter. — Skifteprot. se foran. — Kornerups Afhandling 228.

⁶⁾ Generalmandtalsregnskab 1783 „Sognepræstens Moder og Svigerske“.

han var Præst ved Vajsenhuset i København, Fastelavns Mandag den 12. Februar 1785. I „Adresseavisen“ skrev han nogle smukke Mindestrofer over hende og vidner, at „dit Minde høyt i vore Hierter staae“¹⁾. I hendes Broders Hus havde Otto selv fundet en Tilflugt under Studeringen; han var Brygger i København. Den yngste Søn var kommet til Søs i det „Asiatiske Kompagni“ og for paa Indien og Kina.

Eftermanden i Rudkøbing, Adam Frederik Grib, nedrev Præstegaarden og byggede den smukke Bolig, som endnu staar paa Hjørnet af Torvet.

Vi skal nævne til sidst, at man siden i Rudkøbing vidste at fortælle, at Hans Fabricius „kunde mere end sit Fadervor“! Byfogeden Claus Bertelsen havde en Datter Riborre Margrethe, som blev gift anden Gang i 1724 med Tolderen Oluf Borch Lund; hun var meget rig, ejede bl. a. hele Øen Strynø, men noget af Rigdommen skyldtes, at hendes Fader til en urimelig ringe Pris for sin og hendes hele Levetid havde forpagtet Rudkøbing Kirkes Tiende. Hun stiftede som Enke nogle store Legater til Kirken, men i Folkebevidstheden kunde hun dog ikke sone Uretten mod Kirken dermed. Da hun døde, gik hun igen og spøggede i Gaarden, og da hun skulde begraves, saa man med Forfærdelse, at da Liget blev baa-ret ind i Kirken, stod hun bag Kirkedøren og grinede ad Følget. Nu maatte Præsten gribe ind (det var i Hans Fabricius's Tid!), og hun blev manet ned i den saakaldte Møllereng, eller Hjorteeng, en Pæl blev slaaet ned paa Stedet, og en Sten lagt ved den. — Denne Pæl stod paa Stedet ved Rudkøbing indtil kort før 1850, da ingen vovede at tage den op af Frygt for Aanden dernede; ja, Stenen laa paa sin Plads endnu i 1849²⁾.

Lad dette (sikkert ganske apokryffe) Træk blive føjet til som et Tidsbillede, der belyser den ældgamle Overtro, der levede frodigt videre og vævede sit Spind om saa mangen Præstemand i de Dage; jo dygtigere han var, des sikrere tiltroede man ham overnaturlige Kræfter.

Men det Billede, som bliver staaende af Smedesønnen fra Faaborg, der blev Rudkøbings Sognepræst og Nordlangelands Provst, viser en grundig lærd Theolog, alsidigt interesseret og belæst og med gode Gaver som Prædikant.

Peder Sørensen Fabricius (Nr. 804). Han var ikke et Aar gammel, da hans Moder døde; men medens han endnu var ganske spæd, giftede hans Fader sig igen, og den nye Stedmoder og hendes to halvvoxsne Pigebørn³⁾ har sikkert taget sig godt af Drengen. Han lever sin Barndom i Faaborg og er vel sendt i den danske Skole, og da det bestemmes, at han skal være Bager, er han sikkert sendt ind til Naboen, hvor han hos Christian Schrøders, hvis Datter jo var gift med den langt ældre Halvbroder Peiter, har kunnet lære Haandteringen. Dog, derom kan intet bestemt siges.

¹⁾ Adresseavisen 1785, Nr. 38. Trykt i *Diplomatarium Fabriciorum* 18.

²⁾ P. Rasmussen: *Oplysninger betreffende Rudkøbing Kjøbstad*. 1849. S. 212.

³⁾ Sml. Skiftet efter hans Fader.

Da Faderen Søfren Smed døde i 1719 modtager den ældre Broder, Købmand Jørgen Sørensen Fabricius, den fædrende saavel som den mødrende Arv paa sin 17-aarige Halvbroders Vegne og skal til sin Tid gøre ham Rigtighed derfor som Værge efter Loven.

En halv Snes Aar senere dukker han op i Ærøskøbing, hvor han forlover sig med en Bagerenke *Karen Andersdatter Bøye*. Hans ældre Halvbroder Christen sad da endnu som Sognepræst i Nabsognet Rise, og Kapellanen i Ærøskøbing Bernt Reinicke var forlovet med hans Broderdatter Dorthea Sophia Fabricius fra Rise (de blev gift i Okt. 1731, og han blev 1743 Sognepræst i Ærøskøbing). Men Vielsen foretoges af Brudgommens seks Aar ældre Helbroder Hans Fabricius i Rudkøbing, maaske fordi han har haft mere Forbindelse med denne Helbroder end med den 29 Aar ældre Halvbroder Christen i Rise, maaske har vi her et Tegn paa, at Christen, som døde i Oktober s. A., allerede da har været syg og ude af Stand til at rejse.

Men lad os høre, hvad Kirkebogen fortæller! „1730, den 25. Juli blev viiede efter Kongel. Maj^t allernaadigste Tilladelse uden foregaaende Trolovelse de fornemme gudfrygtige Personer Brudgommen Mons^r Peder Sørensen Fabricius og Bruden Karen Andersdatter Bøye, som er sl. Jørgen Bagers Efterleverske, og saasom denne Jørgen Bagers Enke efter et Testamente Brev har gjort i Stedet for Skifte fuldkommen fornøylelig Rigtighed med alle vedkommende, hun og ickeheller er fornær i Svogerskab eller Slægtskab med denne hendes nuværende Kiæreste Fabricio, ja der gandske intet findes eller skal blive funden stridigt imod Loven og Kongens Brev som dem kan eller skal være hinderligt i deres Vielse, derom er de fornemme Cautions Mend Seig^r Christen Erichsen og Mons^r Rasmus Kielde forud forsichret mig, saa lod jeg D. Lucoppidan (d. e. Sognepræsten) dem efter deris Begiering vies af Brudgommens Broder velærværdige Hr. Hans Fabricius af Rudkiøbing.“

Tre Fjerdingaar senere, den 9. Marts 1731, opretter de et Testamente, hvor Præsterne Lucoppidan og Reinicke er Medunderskrivere sammen med Borgmester Werner Gommen. Testamentet, som er bekræftet af Hans højfyrstelige Durchlaughtighed Hertugen til Glücksborg den 7. Nov. (Ærø hørte dengang til Slesvig og havde Hertugen til Landsherre). Den efterlevende skal beholde alt uden Skifte, men hvis vedkommende „formedelst Guds forsiun“ atter gifter sig, skal den afdødes Arvinger have ialt 20 Sletdaler, og de Fattige og Kirken andre 10 Sletdaler.

I den lillebitte By har de vist levet i ret gode Kaar. Huset takseres i 1783 til 163 Rdl.¹⁾; Bageren har sin Kirkestol som første Sæde i det første Mandsstade; man plejer familiær Omgang med Sognepræstens, og baade Bageren selv og hans Kone træffes mellem Fadderne til Børnene i Præstegaarden²⁾.

Karen Bøye har antagelig været noget ældre end sin Mand; de faar ingen Børn, og han bliver ret tidligt Enkemand; da sker det, som forudsættes i Testamentet, at han „formedelst Guds forsiun“ bestemmer sig til et nyt Ægteskab — men han var ganske vist 69 Aar,

¹⁾ Brandskatregistre 1/12 1783. Ærøskøbing.

²⁾ Kbg. 18. S. e. Trin. 1732; ²/₁ 1740; 2 Pinsedag 1741.

da han „har resolveret at indlade sig i nyt Ægteskab“, denne Gang med en Pige *Anna Oluvsdatter*, med hvem han troløves 26. Juli 1771, og Brylluppet staar 16. Nov. s. A. Den aldrende Mand faar Aaret efter en Søn; lad det nævnes som et Kuriosum, at denne Søn, Severin Fabricius, er født 67 Aar senere end sin ældste Fætter fra Rise (Nr. 4) og 9 Aar efter, at denne Fætter var død efter en Menneskealders Præstegerning! Han fødtes 68 Aar efter sin Farmoders Død!

Han blev den længstlevende af Søfren Smeds store Børneflokk og begravedes 3. April 1777 i Ærøskøbing, næsten 75 Aar gl.¹⁾.

Jacob Sørensen Fabricius (Nr. 810). Denne lille Efternøler i den store Søkendeflokk hører vi kun korte Bemærkninger om i Skiftet efter hans Fader, da Broderen Peiter Smed indsættes som hans Værg²⁾.

Da Broderen, Toldvisitør Rasmus Fabricius druknede barnløs i Norge i 1742, finder vi ham atter i Rækken af efterladte Brødre: Monsr. Jacob Fabritius „i det Kong. Liverie hos hans Kongl: Høyhed Cron Printzen“³⁾.

Desværre kan vi ikke sige, hvorledes han er kommet ind i Hofbetjentenes Kreds. Maa-ske det Navn, som han giver sin ældste Søn: Frederik Ludvig, kan give et Fingerpeg; det kunde tænkes, at den ældre Halvbroder Laurs Fabricius, der var blevet Birkedommer og Overinspektør paa Grev Danneskjold-Laurvigs Grevskab og opkaldte sin ældste Søn efter Frederik Ludvig Danneskjold-Laurvig, havde formaaet sin Principal, der stadig færdedes som en meget formaaende Mand ved Hoffet, til at skaffe den yngre Broder en Ansættelse der, og at det altsaa er en lignende Tak, denne nu viser den samme Velynder ved sin ældste Søns Navnegivelse. — Vi ved det ikke.

Han faar i en ung Alder den meget betroede Stilling som Sølvpop ved Kronprins Frederiks, senere Kong Frederik V's Hof og dermed Opsyn og Ansvar for Sølvkammeret. I 1744 holder han Bryllup i Slotskirken med *Lovise Christine Fich*, og der fødes 2 Sønner. Den ældste, som kaldtes Ludvig (Nr. 811), kom ved Faderens Hjælp ind paa Sølvkammeret som Kopist („Skriverkarl“), men han døde 1780, 43 Aar gl. og ugift. Den yngre, som fik Navn efter Faderens Halvbroder, Overgraver Otto Fabricius, hed Otto Jacob, men han er død ung.

Siden bliver Jacob Fabricius Sølvpop paa Fredensborg, og som pensioneret gifter han sig her i 1765 med *Mette Fresen*.

Der fødtes i det hele ingen Efterslægt i denne Linje. Da Frederik Ludvig Christian Fabricius dør 12. Nov. 1780 holdes Boet uafsluttet i Aar og Dag, men endnu 14. Jan. 1782 har ingen Arvinger meldt sig, Boet sluttet, og den yngste Gren af den livskraftige Faaborgstamme maa anses for at være uddød.

¹⁾ Desværre findes intet Skifte bevaret.

²⁾ Skiftet efter hans Fader.

³⁾ Skifte 10/11 1742. Kristianssund Statsarkiv, Trondheim.

Af Søfren Smeds 13 Sønner, døde de to som smaa, og tre af de andre efterlod sig ikke mandligt Afkom. I de næste Generationer uddør atter nogle Linjer, saaledes, at alle nulevende Efterkommere af den gamle Faaborg-Smed samles om fem af Søfrens Sønner, medens de øvrige Linjer er gledet ud. Men fra Christen, Peiter, Johannes, Laurs og Hans lever endnu en saa talrig Efterslægt, at der ikke synes at være nogen Fare for Slægtens Uddøen i overskuelig Tid; i 1937 lever et halvt Hundrede mandlige Fabricier *under 22 Aar!*

Vil man spørge om, hvorledes egentlig denne gamle Smed i Faaborg har set ud, da maa Svaret antagelig blive, at der er Sandsynlighed for, at han har været af Middelhøjde med et rundt Hoved og et velformet, rundagtigt Ansigt, med Ørnenæse og krøllet Haar. Forholdet er nemlig det, at der i alle Slægtens Hovedlinjer har vedblevet at dukke denne Type frem, og da de forskellige Linjer ikke har samme Stammemoder, maa de fælles Træk hidrøre fra Stamfaderen. Som et let tilgængeligt Materiale henvises her blot til tre Billeder, der hver fremstiller en Søfrens Søn af Søfren Smed: Proprietær Ove Fabricius, Søbygaard, af Ærø-Linjen (se Billede til Side 18), Sognepræst Christian Conrad Fabricius, Tranekær af Norske Linje (se Billede til Side 35) og Styrmand Lorentz Peter Fabricius af Rudkøbing-Linjen (se Billede til Side 114).

Gennem tre Aarhundreder kender vi denne Slægt. Maatte den i Tiden, der ligger forude, bære de gode Traditioner videre, som den i de henrundne Tider har løftet højt.

Gislev Præstegaard, d. 8. Maj 1937.

L. P. Fabricius.

0 Enhver nulevende af Faaborg-Slægten Fabricius vil i Række VI finde enten sin Bedstefar eller Oldefar (ganske enkelte Far eller Tipoldefar). Tallet ved hver Person er den paagældendes Nummer i Stamtavlen. Naar der staar uddød med næste Generation el. lign., betyder det uddød paa Mandssiden.

I.

II.

Rasmus (Sørensen?) Smed
ca. 1585-95—ca. 1654—60
Fæstegaardmand i Findstrup ved Faaborg

Jørgen Rasmussen Smed
ca. 1615-20—ca. 1684-88
Fæstegaardmand og Smed i Diernisse
Nr. 1

Søffren Jørgensen Smed
ca. 1640-45—1719
Klejnsmed og Kirkeværge i Faaborg
Nr. 2

Rasmus Jørgensen
i Diernisse. Nr. 813

Karen Jørgensdatter
1669—1761

Karen Rasmusdatter
ca. 16...—17... Nr. 814

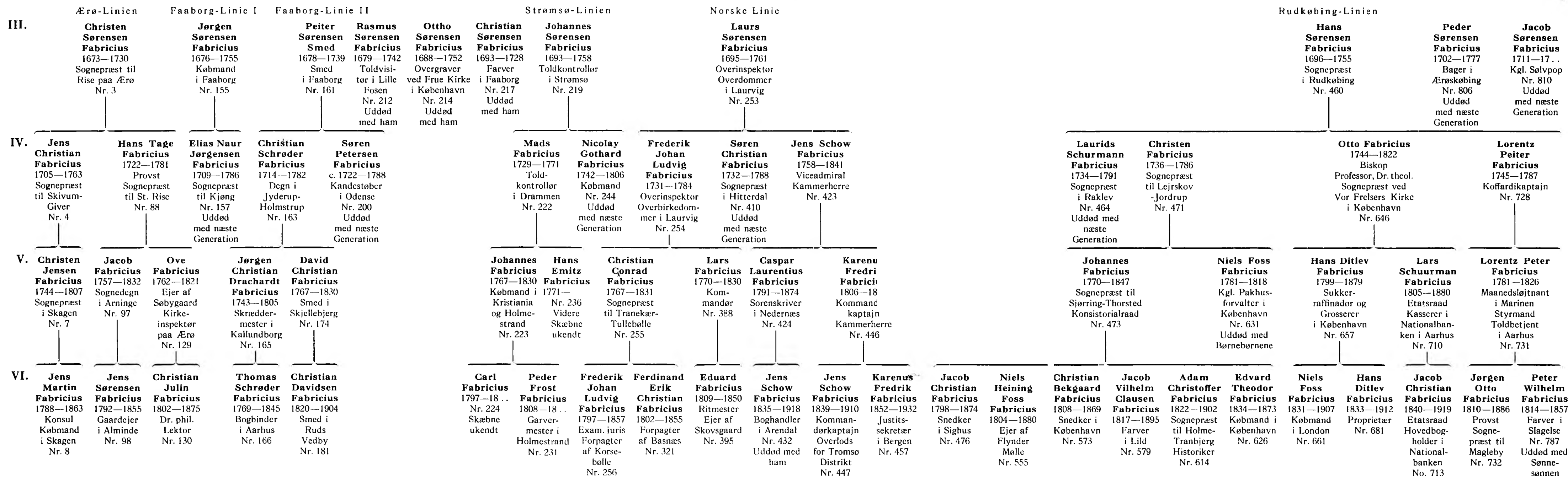

BENYTTelsen AF STAMTAVLEN

Til Forstaaelse af Ordningen af Stamtavlen gør vi opmærksom paa, at hver Generation er betegnet ved et Romertal. Søkendes indbyrdes Rækkefølge betegnes ved et Bogstav umiddelbart efter Romertallet. Et ₁ eller ₂ eller ₃ føjet efter Bogstavet betegner, at Barnet er af første eller andet eller tredie Ægteskab. Desuden har hvert enkelt Medlem sit Løbenummer, hvortil der altid henvises. Det efter Løbenummeret i Parentes anførte Tal er Vedkommendes Faders Løbenummer, saa man derved let kan finde den forudgaaende Generation. Efter Teksten for den enkelte findes angivet Børnenes Løbenumre, saa det er lige saa let at finde den efterfølgende Generation.

Et meget udførligt Register bag i Bogen henviser til Vedkommendes Løbenummer. Alle, der er født eller gift Fabricius, findes opført her under alle deres Fornavne; opgiver Kilderne forskellige Fornavne findes Vedkommende ogsaa opført under disse. Drejer det sig derimod kun om forskellig Stavemaade, findes disse Variationer opført i Teksten som Fodnoter. Desuden findes en Kildefortegnelse.

Af benyttede Forkortelser i Teksten skal nævnes:

- | | |
|---|---|
| * = født. | (h.) = haud illaudabilis. |
| † = død. | K. = Karakter eller Kirke. |
| ∞ = gift. | karakt. = karakteriseret. |
| 1 ∞ = første Gang gift. | Kbh. eller Kbhvn. = København. |
| 2 ∞ = anden Gang gift. | Kgd. = Kirkegaard. |
| 3 ∞ = tredie Gang gift. | kir. = kirurgisk. |
| 1 K. eller Iste K. = første Karakter. | konst. = konstitueret. |
| Art.-Bat. = Artilleri Bataillon. | (l.) = laudabilis. |
| B. A. = Bachelor of arts. | lauenb. = lauenborgske. |
| begr. = begravet. | lic. jur. = licentiatius juris. |
| Def. = Defension. | M. af A. A. = Medlem af Akademisk Arkitektforening. |
| D. F. D. S. = Det forenede Dampskibs-Selskab. | med. cand. = medicinsk candidat. |
| e. = efter. | med. Dr. = medicinsk Doctor. |
| E. M. I. = Medlem af Elektro- og Maskinbygningsingeniører. | med. licentiat = medicinsk licentiat. |
| entled. = entlediget. | mg. = meget godt. |
| Esq. = Esquadron. | N. = Nørre. |
| F. = Foraaret. | (n) eller (n. c.) = non contemnendus. |
| F. C. P. = Ferrares Centrales Provinciales (de centrale Jernbaner i Provinsen). | nuv. = nuværende. |
| F. C. O. = Ferrares Centrales Oeste (Centraløstjernbanen). | ord. = ordineret. |
| F. D. M. = Forenede Danske Motorejere. | pers. = personel. |
| Fil. kand. = Filosofisk kandidat. | phil. Dr. = philosophisk Doctor. |
| Fil. lic. = Filosofisk licentiat. | p. p. = præter plura. |
| Fil. Dr. = Filosofisk Doctor. | priv. = privat. |
| | res. = residerende. |
| | S. = Sogn eller Sønder, Søndre eller Sommer. |

s. A. = samme Aar.
 samst. = sammesteds.
 Sct. = Sanct.
 Sdr. = Sønder.
 S. e. St. eller Sct. = Søndag efter Sanct.
 S. e. T. = Søndag efter Trinitatis.
 S. i Adv. = Søndag i Advent.

St. = Store eller Station eller Sankt.
 Udg. = Udgave.
 u. f. Nr. = uden for Nummer.
 V. = Vester.
 v. = vester.
 V. d. = vor der.
 Ø. = Øster.

Danske Ridderordener og Hæderstegn.

S. K.* = Storkors af Dannebrogordenen.
 K.¹ af Dbg. = Kommandør af 1. Grad af Dannebrogordenen.
 K.² = Kommandør af 2. Grad af Dannebrogordenen.
 R.* eller R. af Dbg. eller R.* af Dbg. = Ridder af Dannebrogordenen.

D. M. = Dannebrogsmændenes Hæderstegn.
 E. M. = Erindringsmedaille.
 E. M.₁ eller E. M.₁ = Erindringsmedaille om Krigen 1848—50.
 E. M.₁₁ eller E. M.₂ = Erindringsmedaille om Krigen 1864.

Fremmede Ridderordener og Hæderstegn.

B. K. 3. = Belgiske Kroneorden 3. Klasse (Kommandør).
 Cb.4. = Franske Cambodge Orden 4. Klasse (Officer).
 F. O. A. = Franske Dekoration Officier d' Académie.
 F. Æ. L. 5. = Franske Æreslegion 5. Klasse (Ridder).
 J. Kr. E. T. = Japanske Kroningserindringstegn 1928.
 J. O. S. 3. = Japanske Opgaaende Sols Orden 3. Klasse.
 Ju. St. S. 5. = Jugoslaviske St. Sava Orden 5. Klasse (Ridder).
 L. E. 5. = Luxemborgske Egekrone Orden 5. Klasse (Ridder).
 N. St. O. 2¹ = Norske St. Olavs Orden 2. Klasse, første Grad (Kommandør af 1. Grad).
 N. St. O. 2² = Norske St. Olavs Orden 2. Klasse, anden Grad (Kommandør af 2. Grad).
 N. St. O. 3¹ = Norske St. Olavs Orden 3. Klasse, første Grad (Ridder af 1. Klasse).
 N. St. O. 3. = Norske St. Olavs Orden 3. Klasse (Ridder).
 Pr. Kr. 4. = Prøjsiske Krone Orden 4. Klasse.
 Pr. R. Ø. 3. = Prøjsiske Røde Ørns Orden 3. Klasse.
 Pro Deo et patria = Ungarsk Dekoration.

R. St. Stan. 3. = Russiske St. Stanislavs Orden 3. Klasse (Ridder).
 S. Kr. 4. = Siamesiske Krone Orden 4. Klasse (Officer).
 Sp. I. K. 3. = Spanske Isabella den Katholskes Orden 3. Klasse (Ridder).
 Sp. S. M. F. 3. = Spanske Sømilitær Fortjenstorden 3. Klasse (Ridder af 2. Klasse).
 S. N. 2² = Svenske Nordstjerneorden 2. Klasse, anden Grad (Kommandør af 2. Grad).
 S. N. 3. = Svenske Nordstjerneorden, 3. Klasse (Ridder).
 S. Sv. 1. = Svenske Sværdorden 1. Klasse (Storkors).
 S. Sv. 3¹ = Svenske Sværdorden 3. Klasse, første Grad (Ridder af 1. Klasse).
 S. Sv. 3. = Svenske Sværdorden 3. Klasse (Ridder).
 S. V. 3¹ = Svenske Vasa Orden 3. Klasse, første Grad (Ridder af 1. Klasse).
 S. P. M. C. 2² = Spanske Orden Pour le Merite 2. Klasse, anden Grad (Kommandør af 2. Grad).
 U. P. M. 2² = Ungarske Orden Pour le Merite 2. Klasse, anden Grad (Kommandør af 2. Grad).
 Ø. E. 2¹ = Østerrigske Ærestegn for Fortjenester af Republikken Østerrig (Store Sølvkors).
 Ø. F. J. 3. = Østerrigske Franz Joseph Orden 3. Klasse (Officer).



CHRISTEN SØRENSEN FABRICIUS.
1673—1730.

Sognepræst til Rise paa Ærø.
(Nr. 3 i Stamtavlen).
Maleri paa »Series pastorum« i Rise Kirke.
Fotograferet 1931.



CHRISTEN SØRENSEN FABRICIUS's Segl.

* 1673—† 1730.

Sognepræst til Rise paa Ærø.

(Nr. 3 i Stamtavlen).

Fotografi i dobbelt Størrelse af Segl i Rigsarkivets Seglsamling:

»Borgerlige Vaaben: Fabricius«.

1. **I. Jørgen Rasmussen Smed**

* c. 1620; † Boede i Diernisse ved Faaborg. Var Fæster under Finstrupgaard (det nuværende Holstenschus). Han nævnes i Matriklen af 1662 og vidnede 1672 paa Faaborg Byting. — 3 Børn kendes: Nr. 2; . . .;

2. (1). **II a. Søffren Jørgensen Smed**

* senest 1645; † 16 Juli 1719 i Faaborg; begr. 20 Juli 1719 i Faaborg. Smed i Faaborg. Han kaldes 1693 „Kirkens Værge“. — 1 ∞ 19 Mai 1672 i Faaborg K. Birgitte Christiansdotter * c. 1 Marts 1645; † 29 Oktober 1693. — 2 ∞ 5 September 1694 i Faaborg Anna Lauridsdotter * c. 1664; † 16 Januar 1703. — 3 ∞ 10 Januar 1704 i Hjemmet i Faaborg efter kgl. Tilladelse af 3 December 1703 Kirsten Rasmusdotter * . . .; † 9 Oktober 1733 i Faaborg; begr. 17 Oktober 1733 i Faaborg. — 17 Børn. Nr. 3; 154; 155; 161; 212; 213; 214; 216; 217; 219; 253; . . .; . . .; . . .; . . .; . . .;

III a₁. Christen Sørensen Fabricius.

Æro-
Linten

3. (2). * . . . i Faaborg; døbt 13 Juni 1673 i Faaborg K.; † . . . Oktober 1730 i Rise (Ærø); begr. Da han stod Lig brændte Præstegaarden 23 Oktober 1730, saa Liget med Nød og næppe blev reddet. Student fra Odense Skole 1696. Immatrikuleret ved Københ.'s Universitet 17 Juli 1696. Hører ved Faaborg Latinskole 1696. Sognepræst til Rise paa Ærø 17 Oktober 1703. — ∞ 15 Mai 1704 i Svanninge Anna Margareta Cøppen * 25 Mai 1682; † inden 1733. Datter af Sognepræst til Svanninge Jacob Hansen Cøppen og Dorothea Christensdatter Hein. — 10 Børn. Nr. 4; 72; 73; 74; 75; 76; 77; 78; 87; 88.

4. (3). **IV a. Jens Christian Fabricius** * 22 Marts 1705 i Rise; døbt 30 Marts 1705 i Rise K.; † 15 Juni 1763 i Skivum; begr. 22 Juni 1763 paa Skivum Kgd. Student fra Odense 1723; cand. theol. 20 Jan. 28 (n.); pers. Kapellan i S. og N. On-

Nr. 2 Søfren; Bierte C.; Anne L. Nr. 3 Christian S. F.; A. Margarete, Margrethe, C. Køpping, Kybbing, Krybbing; Dorte C. H. Nr. 4 J. Christiansen F.; * April 05; ∞ 13 Juli; Sinnet, Sindet, Sinne, Signe, Zindet.

- sild 5 December 1738; ordin. 6 Februar 39; resid. Kapellan i Simsted-Hvilsom og Hvam 20 Juni 1740; Sognepræst til Skivum-Giver 14 April 1747. — ∞ 15 Juli 1740 i S. Onsild K. Sinned Pedersdatter * 1717; † 20 Juli 1763 i Skivum; begr. 27 Juli 63 paa Skivum Kgd. Datter af Peder Mogensen. — 11 Børn. Nr. 5; 6; 7; 63; 64; 65; 66; 67; 68; 69; 71.
5. (4). V a. **Anna Margreta Fabricius** * c. 1 April 1741 i; † Marts 1777 i Støvring; begr. 1 April 77 paa Støvring Kgd. — ∞ 22 April 1773 i Randers Niels Thomsen Hee * 1736; fremstillet i Borup K. 14 Mai 1736; † 26 December 1801 i Harridslev; begr. paa Støvring Kgd. cand. theol. 18 Juli 1758 (n.); Hører og Cantor i Randers, 11 Juni 1775 tillige Degn ved Hospitalet. Sognepræst til Støvring-Mellerup 5 Juni 1776; ord. 17 Juli 76; til Harridslev-Albæk 30 December 1796. [— 2 ∞ 17 Oktober 1777 i Gerning K. Kristine Elisabeth Sophie Birch af Borritsølund; † Juni 1786; begr. 9 Juni 86 i Støvring. — 3 ∞ 29 November (December?) 1786 i Randers Marie Sommerfeldt døbt 9 Mai 1741 i Randers; † 22 Februar 1825 i Randers]; Søn af Sognepræst til Borup-Hald Thomas Christensen Hee og Vibeke Nielsdatter Hutfeld. — 1 Barn.
6. (4). V b. **Maren Jensdatter Fabricius** * 1742. Konfirmeret 1758 i Skivum K.; † 31 Mai 1818 i København. — Ugift.
7. (4). V c. **Christen Jensen Fabricius** * 2 Januar 1744 i Hvam; døbt 9 Januar 1744 i Hvam K.; † 29 Juli 1807 i Skagen; begr. Student fra Aalborg 1766; cand. phil. 22 Juni 1767; cand. theol. 27 September 1775 (n.); res. Kapellan i Skagen 15 Februar 1788; ordin. 30 April 1788. Sognepræst i Skagen 27 Januar 1797. — ∞ 23 Juli 1788 i Bindslev K. (Aalborg Amt) Maren Mortensdatter Bechmann *; døbt 10 Mai 1754 i Byrum K. (Læsø); † 31 Marts 1834 i Skagen; begr. Datter af Sognepræst til Byrum-Vesterø-Hals Morten Lauritzen Bechmann og Louise Lucie Nielsdatter Kirchmoe. — 1 Barn. Nr 8.
8. (7). VI a. **Jens Martin Fabricius** * 18 September 1788 i Skagen; døbt; † 26 Marts 1863 i Skagen; begr. i Skagen. Fuldmægtig hos Byfogeden i Skagen 1809—1814. Købmand i Skagen. Strandingskommissionær i Hjørring Amt 21 Oktober 1814; Kgl. svensk-norsk Vicekonsul i Skagen 31 August 1827; Forligskommissionær i Skagen. — ∞ Sophie Degn * 28 August 1793 i Skagen; døbt 21 September 1794 i Skagen; † 4 Februar 1886 i; begr. Datter af Niels Degn og Birgitte Houmann. — 11 Børn. Nr. 9; 10; 27; 28; 29; 30; 42; 46; 47; 48; 49.
9. (8). VII a. **Christen Fabricius** * 15 Oktober 1815 i; døbt; † 23 eller 24 Oktober 1835 i; begr. Student fra; cand. phil.; stud. theol.

Nr. 5. Ane, Anne Margrethe F. Nr. 7 * 2 Februar 44; cand. theol. 1786; ∞ i Tversted K.; Beckmann, Beckmand, Beichmann; M. Lauritsen B; Lovise L. Nr. 8 Soefie Dein; Haumann.

10. (8). VII b. **Niels Frederik Fabricius** * 6 November 1817 i ; døbt ; † 10 November 1902 i Skagen; begr. i Skagen. Købmand i Skagen. Strandingskommissionær. Kæmner. Kgl. svensk-norsk Vicekonsul. — ∞ 29 September 1850 i Svenstrup K. (Hornum H.) Charlotte „Lotte“ Svendsen * 5 December 1827 i Københ.; døbt ; † 13 Marts 1901 i Skagen; begr. 21 Marts 1901 i Skagen. Datter af Købmand og Avlsbruger i Skagen Svendsen og — 1 Barn. Nr. 11.
11. (10). VIII a. **Christian Ibsen Fabricius** * 30 April 1853 i Skagen; døbt ; † 4 Juli 1919 i Skagen; begr. 7 Juli 1919 i Skagen. Købmand i Skagen. Tømmerhandler og Savværksejer. Strandingskommissionær. Svensk, nederlandsk og portugisisk Vicekonsul i Skagen. R.* 19 November 1907; S. Kr. 4; S. V. 3¹. — ∞ 26 Oktober 1880 i Frederikshavn Anna Frederikke Petersen * 1 Februar 1858 i Vejen; døbt ; † 3 August 1925 paa Pulsgaarden pr. Præstbro; begr. 7 August 1925 i Skagen. Datter af Kammerraad, Toldforvalter i Frederikshavn Peter Petersen og Wilhelmine Deodata Adolph. — 7 Børn. Nr. 12; 13; 14; 15; 16; 21; 26.
12. (11). IX a. **Elisabeth Fabricius** * 29 Januar 1882 i Skagen; døbt 2 April 1882 i Skagen K. — 1 ∞ 5 Januar 1909 i Sundby K. Niels Rasmussen * 12 Februar 1866 i Stovby; døbt i Stovby K.; † 22 August 1922 i Randers; begr. Landvæsenselev paa Eherringgaard ved Løsning og Horsbøll ved Tønder 1884—89. Forvalter paa Stounbjerggaard ved Horsens og Søbygaard ved Hammel 1889—95; Inspektør paa Bjørnholm ved Grenaa og Store Rugtved i Vendsyssel 1895—1901. Ejer af Hovedgaarden Knivholt i Vendsyssel 1901, senere af Hulbækgaard ved Horsens og Stadsborg ved Auning. Søn af Gaardejer i Stovby Rasmus Jensen og Else Marie Jørgensen. — 2 ∞ 12 April 1928 i Randers Hans Jørgen Bojsen * 30 Juni 1872 paa Dortheasminde ved Kolding; døbt i Vejstrup K. . . . ; Ejer af Dortheasminde ved Kolding 1892—1927. Søn af Ejer af Dortheasminde Jørgen Hansen Bøjsen og Anna Dorthea Thuesen. — 1 Barn.
13. (11). IX b. **Axel Peter Fabricius** * 7 Juni 1883 i Skagen; døbt i Skagen K.; † 29 April 1896 i Sorø; begr. i Skagen.
14. (11). IX c. **Dagmar Fabricius** * 7 Juli 1885 i Skagen; døbt i Skagen K. Uddannet som Sygeplejerske paa Kommunehosp. i Københ.

1905—1910. Derpaa ved Fødselsstiftelsen og senere i privat Pleje som Søster ved „Det røde Kors“ til 1915. — ∞ 2 September 1917 i Vedbæk K. Andreas Christian Struckmann * 2 September 1864 i Nykøbing F.; døbt i Nykøbing F.; Student fra Nykøbing F. 1882; cand. med. S. 1889 (I.); Reservelæge i Søværnet Septbr. 1889—Septbr. 1890; konst. Kandidat ved Kommunehosp. Oktbr. 1890—Marts 1891. Praktiserende Læge i Næsby ved Sorø April 1891; i Næstved Oktbr. 1892. Jernbanelæge Marts 1900. Skolelæge April 1905. Distriktslæge i Næstved 28 December 1905. Amtslæge i Præstø Amt 1 April 1915—1931. Konstitueret Landfysikus paa St. Croix November 1915—September 1916. Embedslægeeksamen 1916. Formand for den lokale Kreds af Nationalforeningen 1909—16. Byraadsmedlem 1909—13. Formand for Sydsjæll. Lægekredsforen. 1910—15. Værgeraadsformand 1912—16. Medlem af Medicinalkommis. September—December 1913. Formand for Kronprinsesse Louises Børneasyl 1914. R.* 13 Marts 1925. D. M. 9 Februar 1932. [1 ∞ 28 August 1891 i Svendborg Caroline Mathilde Baagøe * 6 Januar 1866 i Svendborg. Ægteskabet opløst Marts 1915.] Søn af Læge i Nykøbing F. Carl Reinhold Struckmann R.* og Agnete Amalie Kaalund. — 2 Børn.

15. (11). IX d. **Olga Fabricius** * 5 Juli 1887 i Skagen; døbt 19 August 1887 i Skagen K. Præliminæreksamen. — ∞ 9 November 1917 i Westercappeln ved Osnabrück Carl Heinrich Wilhelm Wollschläger * 13 December 1880 i Iserlohn (Westfalen); døbt . . . i Iserlohn. Ansat i Handelsfirma i Iserlohn 1896—99; i Handelshus i russisk Centralasien 1900—1903; i russisk Bank i London 1904—14. Tysk Militærtjeneste 1915—19; 3 Aar ved Vestfronten, 1 Aar ved Staben i Rusland. Saaret 3 Gange. Indehaver af Jernkorset af 1ste og 2den Klasse. Fuldmægtig i Folkebanken for København og Frederiksberg 1919. Søn af Faktor i Iserlohn i Westfalen Wilhelm Wollschläger og Emma Wolff. — Ingen Børn.
16. (11). IX e. **Holger Emil Fabricius** * 1 April 1889 i Skagen; døbt . . . i Skagen K. Præliminæreksamen i Skagen 1904. Uddannet som Landmand og Mejerist. Ejendomsforpagter i C. Muerto i Argentina. — ∞ 17 Mai 1918 i den danske Kirke i Tandil i Argentina Ruth Carlstrøm * 3 April 1890 i Billesholm (Sverrig); døbt 17 Mai 1890 i Nørre Vram K. Datter af Vårkmästare i Billesholms Gruva Lars Johan Carlstrøm og Charlotte Lucie Petersen. — 4 Børn. Nr. 17; 18; 19; 20.
17. (16). X a. **Sven Fabricius** * 24 November 1919 i Tandil i Argentina.
18. (16). X b. **Kaj Gunnar Fabricius** * 12 Marts 1922 i Orense i Argentina.
19. (16). X c. **Arne Ibsen Fabricius** * 25 August 1925 i Tres Arroyos i Argentina.
20. (16). X d. **Anna Margarita Fabricius** * 20 Juni 1927 i Tres Arroyos i Argentina.

21. (11). IX f. **Harald Vilhelm Fabricius** * 24 Mai 1894 i Skagen; døbt . . . i Skagen K. Elev paa Handelsskole i Københ. 1910—11. Landvæsenselev 1912—15; Forvalter 1915—19. Soldat 1916—18. Forpagter af Pulsgaarden pr. Præstbro 1 April 1919—11 Juli 1923; Ejer af samme 11 Juli 1923. — ∞ 15 April 1919 i Voer K. Julie Marie Flauenskjold Christensen * 24 December 1896 i Juelsminde; døbt 25 December 1896 i Juelsminde K. Datter af Forpagter af Voergaard i Vendsyssel Christian Christensen og Emilie Sørensen. — 4 Børn. Nr. 22; 23; 24; 25.
22. (21). X a. **Niels Christian Fabricius** * 21 Januar 1920 i Voer; døbt . . . i Voer K.; † 30 December 1920 paa Pulsgaarden; begr. 3 Jan. 1921 Voer Kgd.
23. (21). X b. **Johannes Fabricius** * 29 Oktober 1921 paa Pulsgaarden; døbt 26 December 1921 i Voer K.
24. (21). X c. **Niels Christian Fabricius** * 2 Mai 1924 paa Pulsgaarden; døbt 6 Juli 1924 i Voer K.
25. (21). X d. **Kristen Ib Fabricius** * 24 August 1927 paa Pulsgaarden; døbt 25 September 1927 i Voer K.
26. (11). IX g. **Ingeborg Margrethe Fabricius** * 21 Marts 1897 i Skagen; døbt 9 Mai 1897 i Skagen K.; Realexamen fra Skagen Realskole 1912. — ∞ 24 Oktober 1918 i Skagen K. Ture Hagberg * 22 November 1885 i Gøteborg; døbt 17 December 1885 i Gøteborg Domkyrkaførsamling (hjemmedøbt). Landbrugskandidat fra Vallberga og Trelleborgs Landbrugsskoler. Inspektør paa Mariehof Gods i Østergötland. Ejer af Hofgaarden paa Hisingen ved Gøteborg. Studierejse til Amerika. Disponent v. Skagens Fiskevarefabrik, senere Bestyrer af samme. Indehaver af Skagens Konservesfabrik i København. Søn af Købmand i Gøteborg Carl Gustaf Hagberg og Mathilda Adolphina Kayser. — 1 Barn.
27. (8). VII c. **Maren Louise Fabricius** * 19 November 1819 i Skagen; døbt . . . ; † 16 Oktober 1899 i . . . ; begr. . . . — ∞ . . . 184. i . . . Jens Ole Bendsen * 10 November 1812 i Skagen; døbt 3 Januar 1813 i Skagen K.; † 19 Oktober 1863 i . . . ; begr. . . . Købmand og Borgerrepræsentant i Skagen. Søn af Skipper i Skagen Hans Bendsen og Anne Olesdatter Krøg. — 7 Børn.
28. (8). VII d. **Birgitte Marie Fabricius** * 21 Oktober 1821 i Skagen; døbt . . . ; † 5 Februar 1904 i . . . ; begr. . . . Efter Mandens Død Modehandlerinde i

- Skagen. — ∞ 184. i Tellef Christian Tellefsen * 1816 i Sæby; døbt; † 7 Mai 1855 i; begr. Snedkermester i Skagen. Søn af — 4 Børn.
29. (8). VII e. **Juliane Marie Fabricius** * 4 September 1823 i Skagen; døbt †; begr. — ∞ Jens Gregersen *; † Farmer i Welstad, (Iowa) U. S. A.
30. (8). VII f. **Christen Carl Frederik Lund Fabricius** * 18 Juni 1826 i Skagen; døbt; † 27 November 1868 i Frederikshavn; begr. Snedkermester og Tømrermester i Frederikshavn. — ∞ 18 Februar 1855 i Sæby K. Amalie Borup * 13 Mai 1826 i Frederikshavn; †; begr. Datter af Skipper — 9 Børn. Nr. 31; 32; 33; 34; 35; 36; 37; 39; 40.
31. (30). VIII a. **August Fabricius** * 184. i Frederikshavn; døbt
32. (30). VIII b. **Johanne Sophie Frederikke Fabricius** * 22 December 1852 i Frederikshavn; døbt — ∞ i Københ., skilt. Rejste til New-York, hvor hun havde et Pensionat for Skandinaver. — Ingen Børn.
33. (30). VIII c. **Jenny Christine Fabricius** * 185. i Sæby; døbt — ∞ med en Vognmand i København. — 2 Døttre.
34. (30). VIII d. **Marie Elise „Lise“ Fabricius** * 185. i Sæby; døbt; † c. 1887 i U. S. A. Rejste til U. S. A. ∞ dér. — Ingen Børn.
35. (30). VIII e. **Jens Martin Fabricius** * 5 Oktober 1858 i Frederikshavn; døbt; † 18 Februar 1887 i Københ.; begr. 24 Februar 1887. Tømrer. — Ugift.
36. (30). VIII f. **Christian Conrad Frederik Fabricius** * 16 August 1861 i Frederikshavn; døbt; † i Altona. Blikkenslagerlærling i 1880 i Frederikshavn. Rejste til Altona. Død dér. — Ugift.
37. (30). VIII g. **Ole Christian Fabricius** * 4 December 1863 i Frederikshavn; døbt; † 1903 eller 04 i London. Bagerlærling i 1880 i Frederikshavn. Rejste til London. — ∞ — 1 Datter. Nr. 38.
38. (37). IX a. **Fabricius** *
39. (30). VIII h. **Lovise Fabricius** * 25 Januar 1866 i Frederikshavn; døbt Udvandret til Syd-America. — Ugift.
40. (30). VIII i. **Christen Carl Frederik Lund Fabricius** * 24 Februar 1868 i Frederikshavn; døbt Blikkenslager. Rejste til U. S. A. — ∞ dér. — 1 Datter. Nr. 41.
41. (40). IX a. **Fabricius** *
42. (8). VII g. **Martin Bechmann Fabricius** * 20 Oktober 1828 i Skagen; døbt 23 November 1828 i Skagen K.; † 29 Marts 1865 i Frederikshavn; begr. i

- Frederikshavn. Handelslærling i Frederikshavn 1845; Handelsbetjent der i 1850; Købmand i Frederikshavn 185.—186.. — ∞ 18 September 1856 i Frederikshavn K. Adoline Hou * 26 September 1829 i Frederikshavn; døbt 17 November 1829 i Frederikshavn; † 16 Februar 1872 i Frederikshavn; begr. 23 Februar 1872 i Frederikshavn. Datter af Købmand i Frederikshavn Peter Christensen Hou og Maren Madsen (Madsdatter). — 3 Børn. Nr. 43; 44; 45.
43. (42). VIII a. **Marie Sophie Hou Fabricius** * 22 Juni 1857 i Frederikshavn; døbt 4 August 1857 i Frederikshavn K.; † 13 September 1857 i Frederikshavn; begr. 16 September 1857 i Frederikshavn.
44. (42). VIII b. **Marie Sophie Mathilde Hou Fabricius** * 7 November 1858 i Frederikshavn; døbt 8 April 1859 i Frederikshavn K. Havde en Privatskole i Hadsund 1908—15; Lærerinde ved Hadsund Privatskole 1915—26. Klasselotterikollektrice 1921. — ∞ 30 Oktober 1889 i Skelund K. Niels Glud Borch * 22 Juni 1841 i Aarhus. Landvæsenselev hos Faderen paa Skjern Hovedgaard. Forvalter paa Lundberggaard og Thustrupgaard ved Randers 1 April 1868—1 Mai 1876; paa Visborggaard ved Hadsund. Ejer af Visborg Møllegaard 1 Mai 1875—1908; derpaa Partikulier i Hadsund samt Bogholder i Sparekassen og Revisor i Banken i Hadsund. Søn af Ejer af Skjern Hovedgaard (Viborg Amt) Frederik Borch og Johanne Frederikke Frausing. — 2 Børn.
45. (42). VIII c. **Christine Conradine Hou Fabricius** * 2 November 1860 i Frederikshavn; døbt 2 Juni 1861 i Frederikshavn K.; † 9 Januar 1876 i Frederikshavn; begr. 14 Januar i Frederikshavn.
46. (8). VII h. **Augusta Fabricius** * 6 August 1830 i; døbt; † 7 September 1832 i begr.
47. (8). VII i. **Conrad Frederik Fabricius** * 5 Juni 1832 i Skagen; døbt; † 18 Mai 1860 i Københ.; begr. Kontorist i Frederikshavn 1850. Examin. juris 1853. Kopist i Landsover- samt Hof- og Stadsretten. — Ugift.
48. (8). VII j. **Augusta Fabricius** * 20 Januar 1834 i Skagen; døbt; † 6 November 1880 i Skagen; begr. — Ugift.
49. (8). VII k. **Christen Marius Fabricius** * 11 Marts 1837 i Skagen; døbt 1837 i Skagen K.; † 31 Marts 1927 i Frederikshavn; begr. 7 April 1927 i Frederikshavn. Købmand og Værtshusholder i Skagen 1857—70; i Frederikshavn 1870. Handelsfuldmægtig i Frederikshavn i 1880 og 1890. — ∞ 22 Marts 185. i Frederikshavn K. Svendsine Elsmine Amalie Waarst * 16 Juli

- 1831 i Sæby; døbt 1831 i Sæby K.; † 19 Januar 1907 i Frederikshavn; begr. 26 Januar 1907 i Frederikshavn. Datter af Toldbetjent i Sæby Christian Waarst og Mette Marie — 8 Børn. Nr. 50; 51; 52; 53; 54; 55; 56; 60.
50. (49). VIII a. **Marie Sophie Fabricius** * 8 April 1858 i Skagen; døbt 16 Mai 1858 i Skagen K. Privatlærerinde i Skagen. — Ugift.
51. (49). VIII b. **Christine Augusta Fabricius** * 17 December 1860 i Skagen; døbt 20 Januar 1861 i Skagen K.; † 17 Juni 1921 i Frøderikshavn; begr. 25 Juni 1921 i Frederikshavn. Eksamen fra Frøken Zahles Skole. Kommune­lærerinde i Frederikshavn 1895. — Ugift.
52. (49). VIII c. **Petrea Caroline Fabricius** * 5 Juli 1862 i Skagen; døbt 8 August 1862 i Skagen K.; † 7 Juli 1930 i Frederikshavn; begr. 12 Juli 1930 i Frederiks­havn. Eksamen fra Frøken Zahles Skole. Kommunelærerinde i Nyborg 1894—1927. — Ugift.
53. (49). VIII d. **Anna Martine Fabricius** * 15 Oktober 1864 i Skagen; døbt 20 November 1864 i Skagen K. Lærerinde paa den private Realskole i Frederikshavn indtil 1928. — Ugift.
54. (49). VIII e. **Carl Martin Fabricius** * 2 November 1866 i Skagen; døbt 1866 i Skagen K. Kontorist. Udvandrede til Amerika 1890. Tømrer i Davenport (Iowa) U. S. A. — Ugift.
55. (49). VIII f. **Christian Fabricius** * 12 Januar 1869 i Skagen; døbt 1869 i Skagen K.; † 7 Oktober 1914 i Hamborg; begr. 10 Oktober 1914 Diebsteich-Haupt-Kirchhof i Altona. Fiskekommissionær i Altona 1895—1912; i Hamborg 1912—14. — ∞ 1 November 1896 i Haupt-Kirche i Altona Auguste Marie Elisabeth Meyer * 22 Oktober 1876 i Altona; døbt Oktober 1877 i Haupt-Kirche i Altona. [— 2 ∞ 14 August 1915 i Standesamt I i Ham­borg Josef Johann Loer, Konstruktor i Hamborg.] Datter af Restauratør i Altona Peter Johann Joachim Meyer og Anna Margarethe Rettmer. — Ingen Børn.
56. (49). VIII g. **Frederik Julius Fabricius** * 12 April 1872 i Frederikshavn; døbt 1872 i Frederikshavn K.; † 3 Oktober 1920 i Brønderslev; begr. 7 Oktober 1920 i Brønderslev. Realeksamen 1886. Manufakturhandlerlærling i Fre­derikshavn; Handelsmedhjælper i Hobro, Helsingør og Thisted. Købmand i Løgstør 1900—08, i Ribe 1908—11, i Brønderslev 1 April 1911 til sin Død. — ∞ 25 Januar 1914 i Vejle K. Marie Elisabeth Engelund * 25 August 1890 i København; døbt 21 September 1890 i Frederiksberg K. Datter af Købmand i Vejle Martin Frederik Ferdinand Engelund og Johanne Cathrine Lund. — 3 Børn. Nr. 57; 58; 59.

57. (56). IX a. **Else Marie Fabricius** * 28 Oktober 1914 i Brønderslev; døbt 26 Marts 1915 i Brønderslev K. Realeksamen 1931. Discipel paa Brønderslev Apotek 1931.
58. (56). IX b. **Carl Christian Fabricius** * 5 Februar 1916 i Brønderslev; døbt 23 April 1916 i Brønderslev K.
59. (56). IX c. **Grete Fabricius** * 7 November 1917 i Brønderslev; døbt April 1918 i Brønderslev K.; † 5 Februar 1919 i Brønderslev; begr. i Brønderslev.
60. (49). VIII h. **Waldemar Waarst Fabricius** * 27 Juni 1876 i Frederikshavn; døbt 24 September 1876 i Frederikshavn K. Præliminæreksamen fra Frederikshavn private Realskole. Uddannet som Manufakturist. Repræsentant i Vejle. — ∞ 29 April 1904 i Kolding K. Marentha Kathrine Møller * 29 Marts 1881 i Dons ved Kolding; døbt 3 Juli 1881 i Alminde K. Datter af Savskærer i Kolding Hans Peter Møller og Marie Kirstine Nielsen. — 2 Børn. Nr. 61; 62.
61. (60). IX a. **Ellen Margrethe Fabricius** * 11 Juni 1905 i Kolding; døbt 25 Juni 1905 i Kolding K. Sygeplejeelev.
62. (60). IX b. **Ingrid Fabricius** * 29 Januar 1907 i Kolding; døbt 13 Februar 1907 i Hjemmet; fremstil. i Kolding K. 28 April 1907. Handelseksamen fra Vejle Handelsskole. Bogholderske.
63. (4). V d. **Peder Fabricius** * 174.. Konfirmeret i Skivum K. 1761. † 30 August 1820 i Kjøbsted (Thy); begr. Tornby Kgd. (Thy). Almissem i Kjøbsted.
64. (4). V e. **Philippina Ernesta Fabricius** * 1747 i Skivum; døbt 23 August 1747 i Skivum K.; † 17 November 1747 i Skivum; begr. paa Skivum Kgd.
65. (4). V f. **Conrad Friderich Fabricius** døbt 20 Oktober 1748 i Skivum K.; † 22 Juli 1807 i Skagen.
66. (4). V g. **Kirsten Fabricius** * og døbt 14 Oktober 1751 i Skivum; begr. 18 Oktober 1751 paa Skivum Kgd.
67. (4). V h. **Dorthe Birgitta Fabricius** døbt 7 Marts 1753 i Skivum K. Boede ugift 1787 i Als.
68. (4). V i. **Hans Fabricius** døbt 19 April 1754 i Skivum K.; †; begr. 12 Februar 1802 i Øster Assels (Mors). Student fra Aalborg 1775. Tilladelse til at kaldes til Degn, uden at have været ordentlig beskikket Skoleholder, 19 April 1793. Degn og Skoleholder for V. og Ø. Assels Sogne (Mors); aflagde Ed 23 September 1800. — ∞ 20 Juli 1794 i Volstrup K. Johanne Petrine Holst døbt 16 September 1759 i Volstrup K.; † 24 Juni 1836 i Øster Assels. Datter af Degn i Volstrup Mikkel Nielsen Holst og Ellen Jacobsdatter. — Ingen Børn.

69. (4). V j. **Jens Christian Fabricius** døbt 15 August 1756 i Skivum K.; † 8 December 1828 i Gislum. Skoleholder i Østerbølle 1778. Sogne­degn for Gislum-Testrup 22 Februar 1794. — 1 ∞ 18 Juli 1794 i Sønderup K. Karen Nielsdatter Møller * 1757; begr. 28 August 1811 i Gislum. — 2 ∞ 11 Oktober 1811 i Gislum K. Ane Kirstine Nielsdatter af Aars. — 1 Barn. Nr. 70.
70. (69). VI a. **Sinne Cathrine Fabricius** * 7 Oktober 1814 i Gislum; † 8 Marts 1875 i Gislum. — Ugift.
71. (4). V k. **Martha Catrina Fabricius** døbt 29 Marts 1759 i Skivum.
72. (3). IV b. **Birgita Maria Fabricius** * 25 Mai 1706 i Rise; døbt 3 Juni 1706 i Rise K.; †; begr. 11 December 1776 i — 1 ∞ 17 Oktober 1724 i Rise K. Corfitz Friderich Sparre *; døbt; † 30 April 1737 i; begr. Sognepræst til Øster Hæsinge-Hillerslev (Fyn) 13 September 1721. [1 ∞ Maren Hansdatter Bang *; † 23 April 1724. Datter af Sognepræst til Barløse Hans Christensen Bang og Anna Hansdatter. Maren H. Bang 1 ∞ Morten Mølmark *; † 15 Juni 1721. Sognepræst til Øster Hæsinge.] Søn af Sognepræst til Vester Aaby-Aastrup Hieronymus Henriksen Sparre og Anna Marie Jensdatter Rosenkilde. — 2 ∞ 8 Mai 1738 i Øster Hæsinge Jacob Jensen Hee * 1710 i; døbt; † 23 Marts 1771 i Øster Hæsinge; begr. 30 Marts 1771 i Øster Hæsinge. Student fra Odense 1729. Cand. theol. 1733; ordin. 21 Juni 1733. Sognepræst til Øster Hæsinge-Hillerslev 7 Juni 1737; Provst for Salling Herred 1766. Søn af Stiftsprovst, Sognepræst ved Graabrødre Hospital i Odense Jens Sørensen Hee og Else Pedersdatter Lund. — 9 Børn.
73. (3). IV c. **Dorthea Sophia Fabricius** døbt 11 August 1707 i Rise K.; † 1708; begr. 3 December 1708 i Rise.
74. (3). IV d. **Dorthea Sophia Fabricius** døbt 3 April 1709 i Rise K.; †; begr. — ∞ 18 Oktober 1731 i Rise K. Bernth Reinicke * 1 April 1693; † 17 Mai 1754 i Ærøskøbing; begr. 21 Mai 1754 i Ærøskøbing. Student fra Odense; cand. theol. 1719. Residerende Kapellan i Ærøskøbing 28 September 1727; Sognepræst i Ærøskøbing 11 Mai 1743. Søn af — 6 Børn.
75. (3). IV e. **Ide Kirstina Fabricius** * 2 Oktober 1711 i Rise; døbt 9 Oktober 1711 i Rise K.; † 1712; begr. 1 Juni 1712 i Rise.
76. (3). IV f. **Jacob Severin Fabricius** * 6 September 1712 i Rise; døbt 12 September 1712 i Rise K.; † Student fra Odense 1735; blev kaldet til Degn i Gyresting-Flintrup 15 Januar 1739; men Kaldelsen blev kasseret af Kancelliet, da han ikke havde været Skoleholder. Blev Skoleholder i Jylland.

Nr. 69 Anne K. N. Nr. 70 Sinned C. F. Nr. 72 Birthe, Berthe Marie F.; Corfits Frederik S. Nr. 74 Dorothea S. F.: Bernt, Berendt, Berent Reinicke.

77. (3). IV g. **Anna Kirstina Fabricius** * 12 August 1714 i Rise; døbt 12 Trinit. 1714 i Rise K. Maa være død inden August 1720, da Søsteren døbes med samme Navn.
78. (3). IV h. **Philip Ernst Fabricius** * 1719 i; † 11 Februar 1770 i Alsted ved Sorø; begr. 16 Februar 1770 i Alsted. Student priv. 1740. Skoleholder i Gudme paa Fyn. Degn for Alsted og Fjenneslev 1762. Han var et uroligt Menneske, vilde 9 Marts 1763 ombringe sin Hustru med en Ragekniv „tilføjede hende dybe Saar over Øjnene og skar hende i Siden, men hun undgik ham ved midt om Natten med Børnene at søge Tilhold hos Spr. Zimmer“. Han blev sat under Anholdelse og tiltalt, men Dommen kendes ikke. — ∞ 4 Juli 1750 i Skrøbelev (Langeland) Anne Elisabeth Høyer * 17..; † 1787 i Fjenneslev; begr. 22 Juni 1787 i Fjenneslev. Datter af Provst, Sognepræst til Skivum-Giver Hans Høyer og Bente Cathrine Vasard. — 8 Børn. Nr. 79; 80; 81; 82; 83; 84; 85; 86.
79. (78). V a. **Christen Friderich Fabricius** * 1750; døbt 25 August 1750 i Ødis; †; begr. 30 Juli 1804 i Taars. Nævnes 1778 som Skriver Karl. Var i 1787 „efter Formodning hos en Birkedommer i Hobro i Jylland“. Fuldmægtig paa Hersomgaard i Jylland 1792. — ∞ 3 April 1778 i Vor Frelsers K. i Københ. Ane Marie Christensdatter.
80. (78). V b. **Anna Margrete Fabricius** *; døbt 16 Søndag e. Trinit. 1752 i Middelfart K.; †; begr. 31 Oktober 1752 i Middelfart.
81. (78). V c. **Holger Fabricius** døbt 23 Mai 1754 i Gudbjerg K.; † inden 1770.
82. (78). V d. **Hans Jacob Fabricius** døbt 13 Juni 1756 i Gudbjerg K.; † 3 Mai 1823 i Saddelmager paa Tøjhuset i København 1787. Kaldes 1801 Daglønner. Borgerskab i København som Frugt- og Grønthandler 7 September 1819. — ∞ 1 Mai 1801 i Garnisons K. i Københ. Maren Marie Madsdatter [1 ∞ Fugl]. — Ingen Børn.
83. (78). V e. **Birthe Marie Fabricius** døbt 27 Februar 1760 i Gudbjerg K.; † inden 1770.
84. (78). V f. . . . **Fabricius** hjemmedøbt 7 Januar 1764; fremstillet i Alsted K. 11 Januar 1764; † inden 1770.
85. (78). V g. **Elizabeth Margrethe Fabricius** døbt 20 Marts 1765 i Alsted K.; † — ∞ 5 Juli 1782 i Alsted K. Johannes Daniel Reimert * c. 1746; begr. 20 August 1788 i Fjenneslev. Student. Skoleholder i Fjenneslev. — 3 Børn.
86. (78). V h. **Jonas Andreas Zimmer Fabricius** døbt 10 Februar 1768 i Alsted K.; † Var i 1787 „hos en Karetmager Thill i København“. Hjulmager-

- svend i Brede (ved Lyngby) i 1815. — ∞ 14 Juni 1815 St. Petri K. i Københ. Johanne Petersdatter * c. 1767 [1 ∞ Jepsen].
87. (3). IV i. **Anna Kirstina Fabricius** * 14 August 1720 i Rise; døbt 12 S. e. T. 1720 i Hjemmet; †; begr. 25 Januar 1785 i Rudkøbing. — ∞ 10 December 1749 i Rudkøbing Peiter Basballe * 1719; † 31 Juli 1785 i Rudkøbing; begr. 5 August 1785 i Rudkøbing. Købmand, Kirkeværge og Brandinspektør i Rudkøbing. Søn af Christian Basballe og Catharina — 4 Børn.
88. (3). IV j. **Hans Tage Fabricius** * 5 August 1722 i Rise Præstegaard (Ærø); døbt 6 August 1722 i Hjemmet i Rise; † 20 Juli 1781 i sin Vogn paa Vejen fra Graasten til Rise; begr. 25 Juli 1781 i Rise. Gik først i 4 Aar i Skole i Faaborg, derpaa 4 Aar i Odense. Student fra Odense 1741; Immatrikuleret ved Københ.'s Universitet 19 December 1741; cand. phil. 1742; cand. theol. 8 September 1749 (n.). Resid. Kapellan til Dalum og Sanderum 20 August 1751; ordin. 15 Oktober 1851. Sognepræst til St. Rise (Ærø) 24 Oktober 1766; Provst 17 Februar 1773. — ∞ 12 Januar 1752 i St. Petri K. i Københ. Adriane von Meurs * 1733; døbt; † 8 April 1797 i Rudkøbing; begr. 15 April 1797 i Rudkøbing. Hun arvede efter sin ugifte Broder „Aalykkegaard“ ved Odense, men solgte den snart. Hun levede efter Mandens Død i Rise, Ærøskøbing, Faaborg og Rudkøbing. Datter af Brygger i København Reinier von Meurs og — 10 Børn. Nr. 89; 90; 96; 97; 127; 128; 129; 151; 152; 153.
89. (88). V a. **Friderica Margareta Fabricius** * 5 November 1752 i Dalum; døbt 8 November 1752 i Dalum K.; †; begr. — ∞ 1768 i Jørgen Moritzen *; døbt; † i Pløen (Holsten); begr. Forpagter af Gammelgaard, Rumohrsgaard og Vertemine paa Als. Købte derpaa nogle Parceller af den nedlagte Herregaard „Gudegaard“ („Gudsgave“) paa Ærø og byggede „Trappendal“, som han blev tvungen til at sælge 1790 for at kunne udbetale Datteren Mødrenearv. Han boede derpaa 1 Aar paa Søbygaard (Ærø), senere i Rudkøbing. Byggede ved Rudkøbing en hollandsk Mølle, som han senere solgte. Han blev derefter Toldforvalter i Uetersen (Holsten), senere i Heiligenhafen. Her blev han blind, tog sin Afsked og flyttede til Pløen. [1 ∞ Marie Christiane Brodersen.] Søn af Bager i Flensborg Moritzen. — 2 Børn. [Han havde tillige en Datter i Iste Ægteskab.]

Nr. 87 Anne Kirstine F.; Peter B. Nr. 88 H. T. Christensen F.; * 1723; resid. K. 28 Aug.; Adriana, Nannece van Mørs; Reimer v. M. Nr. 89 Fridericha, Frederikke Margretha, Margrethe; Jürgen M. Hans første Hustru opgives ogsaa som ... Petreus.

90. (88). V b. **Christen Fabricius** * 12 December 1753 i Dalum; døbt 19 December 1753 i Dalum K.; † 30 August 1819 i; begr. Student priv. fra Viborg 1772; cand. theol. 19 Oktober 1778 (h.); pers. Kapellan ved Vartov K. 5 Februar 1783; ordin. 7 Februar 1883. Sognepræst til Skanderborg-Skanderup-Stilling 29 Oktober 1784. Rang med Hofpræst 17 Oktober 1806; entled. 22 Oktober 1817. — 1 ∞ Anna Marie Rasmussen * c. 1756 i; døbt; † 20 August 1804 i Skanderborg; begr. Datter af — 2 ∞ 19 December 1806 i Skanderborg K. Elisabeth Nicoline v. Sehested * 16 August 1760 i; døbt; † 12 Marts 1837 i Skanderborg; begr. [1 ∞ 23 August 1786 i Horsens K. Gerhard Didrik v. Levetzau døbt 22 December 1755 i Vor Frue K. i Aarhus; † 20 Februar 1801 i Skanderborg. Kammerjunker, Premierløjtnant, Ejer af Kjærsholm.] Datter af Ejer af Tim, Jungergaard med flere, Hofjunker, Assessor i Hofretten, Etatsraad, Kammerherre, hvid Ridder Holger Sehested og Edel Margrethe Christoffersdatter Gersdorff. — 5 Børn. Nr. 91; 92; 93; 94; 95. Han skal have haft 11 Børn, der alle døde smaa.
91. (90). VI a. **En Søn** * c. 1780 i; begr. 23 Januar 1788 i Skanderborg.
92. (90). VI b. **Hans Tage Fabricius** * 1784 i København; døbt 4 Mai 1784 i Vartov K. i Københ.; † 1785; begr. 28 Februar 1785 i Skanderborg.
93. (90). VI c. **Hans Tage Fabricius** *; døbt 7 August 1786 i Skanderborg; †; begr. 9 August 1786 i Skanderborg.
94. (90). VI d. **Hans Fabricius** * 1786 eller 1787; (Tvilling?); † som lille.
95. (90). VI e. **Dødfødt Datter** * 1789; begr. 2 November 1789 i Skanderborg.
96. (88). V c. **Reinier Fabricius** * 1 Oktober 1755 i Dalum; døbt 8 Oktober 1755 i Dalum K.; † 1764 i Dalum; begr. 12 April 1764 i Dalum.
97. (88). V d. **Jacob Fabricius** * 5 September 1757 i Dalum; døbt 13 September 1757 i Dalum K.; † 22 December 1832 i Alminde (Landet S. Lolland); begr. 29 December 1832. Skoleholder i Nakskov 1785. Sogndegn i Arninge (Lolland) 11 September 1799; entlediget 1832. — ∞ Johanne Tved * 1760 i; døbt; † 22 Oktober 1830 i Arninge; begr. — 4 Børn. Nr. 98; 124; 125; 126.
98. (97). VI a. **Jens Sørensen Fabricius** * 26 September 1792 i Nakskov; døbt 1792 i Nakskov K.; † 31 Oktober 1855 i Alminde (Lolland); begr. 9 November 1855. Ejer af Nørregaard i Alminde 1832. — ∞ 24 Juni 1831 i Arninge K. Gjertrud Nielsdatter * 1800 i; døbt; † 28 December 1870 i Alminde. Datter af en Gaardejer i Søllested — 5 Børn. Nr. 99; 100; 121; 122; 123.

Nr. 90 Christian F.; cand. theol. 10 Okt. (n.); A. M. Rasmusdatter; 2 ∞ 17 December; † 12 Marts 1817.
 Nr. 96 Reimer. Nr. 98 Giertrud, Giert N.

99. (98). VII a. **Johanne Jacobine Fabricius** * 18 August 1831; † 18 November 1832.
100. (98). VII b. **Hans Fabricius** * 22 Marts 1835 i . . . ; døbt 3 Juni 1835 i Landet K.; † 28 April 1907 i Nakskov; begr. paa Landet Kgd. Ejer af Nørregaard i Alminde (Landet S. Lolland) indtil 1876. — 1 ∞ 6 Juni 1860 i Gloslunde K. Maren Johanne Pedersen * 1835 i Gloslunde (Lolland); døbt ; † 8 April 1873 i ; begr. paa Landet Kgd. Datter af Gaardejer i Gloslunde Peder Frederiksen og — 2 ∞ 26 November 1875 i Løjtofte (Lolland); separeret kort efter Brylluppet Cathrine Sophie Jacobsen * 9 Juni 1847 i Stoense (Langeland); døbt Datter af Gaardejer i Rasmus Jacobsen og Anne Kirstine Hansdatter. — 8 Børn. Nr. 101; 102; 103; 109; 114; 118; 119; 120.
101. (100). VIII a₁. **Jensine „Signe“ Amalia Fabricius** * 29 Juni 1861 i Alminde; hjemmedøbt 18 Juli 1861; fremstillet i Landet K. 9 November 1861; † 15 Juni 1928 i København; begr. 21 Juni 1928 i Københ. — ∞ 16 Juli 1882 i Stefans K. i Københ. Lars Peter Hansen * 4 Juni 1848 i Øster Skovby; døbt i Græshave K.; † 18 September 1921 i Københ.; begr. 24 September 1921 i Københ. Skibsfører i København. Søn af Indsieder ved Baadesgaard paa Lolland Hans Henriksen og Dorthea Nielsdatter. — 4 Børn.
102. (100). VIII b₁. **Anna Marie Fabricius** * 25 December 1862 i Alminde; døbt 22 Marts 1863 i Landet K.; † 22 December 1929 i Nakskov; begr. paa Nakskov Kgd. — ∞ 13 Mai 1888 i St. Mathæus K. i Københ. Laurits Jensen * 30 Mai 1863 i Stoense (Langeland); døbt 11 Juni 1863 i Stoense K.; † 14 Januar 1931 i Nakskov; begr. paa Nakskov Kgd. Uddannet ved „Det kgl. danske Landhusholdningsselskab“ 1 November 1881—1 November 1884. Forvalter paa Bødstrupgaard 1 November 1884—1 Mai 1886. Ejer af en Gaard i Veddelev ved Roskilde, derpaa af en Gaard i Ore (Lolland), derpaa Forpagter af Catrinedal i Købelev S. til 1902. Restauratør i Nakskov 1902—28. Søn af Sømmand i Stoense Lars Jensen og Maren Kirstine Larsdatter. — 4 Børn.
103. (100). VIII c₁. **Lauritz Peder Fabricius** * 27 December 1864 i Alminde; døbt i Hjemmet 15 Januar 1865; fremstillet i Landet K. 16 Juni 1865; † 14 April 1913 i Waupaca Wisconsin, U. S. A. Landmand. Udvandrede til U. S. A. 1870. Først Landmand senere Værtshusholder i og i Nærheden af Waupaca. — ∞ 24 November

- 1891 Marie Katherine Habersaat * 14 December 1871 i Oshkosh i Wisconsin; døbt 1872 i Tysk lutheransk Kirke Black Creek Winebago C. Wisconsin. Datter af Landmand John Kristian Rudolph Habersaat og Karen Marie Hendrikson. — 3 Børn. Nr. 104; 106; 108.
104. (103). IX a. **Ralph Hans Fabricius** * 30 April 1892 i Waupaca; døbt 1 November 1892 i den lutherske Helligaands K. i Waupaca. Indehaver af en Slagterforretning i Waupaca. — ∞ 27 September 1916 i den lutherske Helligaands K. i Waupaca Jessie Frances Larson * 22 Juli 1893 i Waupaca; døbt 22 Oktober 1893 i Helligaands K. i Waupaca. Datter af Indehaver af Slagterforretning i Waupaca Lars Larsen og Line Anderson. — 1 Barn. Nr. 105.
105. (104). X a. **Ralph Norman Fabricius** * 12 Januar 1930 i Waupaca; døbt 25 Mai 1930 i Helligaands K. i Waupaca.
106. (103). IX b. **Earl Miller Fabricius** * 23 August 1893 i Waupaca; døbt 19 November 1893 i Helligaands K. i Waupaca. Værtshusholder i Waupaca. Soldat i U. S. A.'s Armée i Frankrig 1917—18. — ∞ 20 November 1920 Carrie Mae Holmes * 28 September 1898 i Saxville, Waushave County, Wisconsin; døbt 1 Juli 1913 i Baptist K. i Waupaca. Datter af Landmand i Formington, Waupaca C., Wisconsin Niels Holmes og Anna Frogner. — 1 Barn. Nr. 107.
107. (106). X a. **Arlyne Jane Fabricius** * 8 Januar 1924 i Waupaca; døbt 1 April 1924 i Helligaands K. i Waupaca.
108. (103). IX c. **Perry Norman Fabricius** * 6 Januar 1900 i Waupaca; døbt 4 Marts 1900 i Helligaands K. i Waupaca; † 3 November 1903 i Waupaca.
109. (100). VIII d₁. **Jacob Sophus Fabricius** * 3 August 1867 i Alminde; døbt i Landet K.; † 27 April 1927 i Nakskov; begr. 2 Mai 1927 i Nakskov. Købmand først i København, derpaa i Nakskov fra 1 Januar 1895. Restauratør i Nakskov 1903—15. — ∞ 5 Oktober 1894 i Utterslev K. (Lolland). Vilhelmine Marie Juul * 21 August 1871 i Utterslev; døbt 24 November 1871 i Utterslev K. Datter af Proprietær til Tjørnebygaard i Utterslev S. Poul Juul og Ida Amalie Svendsen. — 4 Børn. Nr. 110; 111; 112; 113.
110. (109). IX a. **Dødfødt Pigebarn** * 189. i Nakskov.
111. (109). IX b. . . . **Fabricius** * 2 Juni 1897 i Nakskov; † 11 November 1897 i Nakskov.

112. (109). IX c. **Louise Helene Juul Fabricius** * 2 Februar 1898 i Nakskov; døbt 11 April 1898 i Nakskov K. — ∞ 22 November 1918 i Nakskov K. Jens Christian Faustrup (Navneforandring 192. fra Jensen) * 10 Marts 1889 i Maribo; døbt i Maribo Domkirke. Assistent ved de lollandske Jærnbaner i Nakskov 1 Marts 1907, i Bandholm 1 Juni 1907—14 Oktober 1912; i Revisionen i Maribo 21 Januar 1914—31 Juli 1916. Løjtnant ved Kystartilleriet 1915. Overassistent i Nakskov 1 August 1916. Søn af Politibetjent i Maribo Ole Jensen og Dagmar Olsen. — 3 Børn.
113. (109). IX d. **Carl Otto Juul Fabricius** * 22 August 1902 i Nakskov; døbt 2 Oktober 1902 i Nakskov K. Eksamen ved Odense Maskinbygnings-Teknikum Oktober 1925 (1ste K.). Værnepligtig ved Ingeniørregimentet April 1926—Oktober 1926. Ingeniør ved Nakskov Skibsværft 1 November 1926—1 December 1927; ved Odense Staalskibsværft 1 Marts 1928. E. M. I. 1925. — ∞ 6 Juli 1929 Odense Raadhus Kirstine Rasmussen * 15 Marts 1904 i Tinning (Aarhus Amt); døbt 3 Juli 1904 i Folby K. (Aarhus Amt); Datter af forhenv. Glarmester paa Grevskabet Frijsenborg, senere Gaardejer af Emilsminde i Tinning Anders Marius Nielsen Rasmussen og Dusine Kristine Madsen.
114. (100). VIII e₁. **Alfred Carl Georg Fabricius** * 17 August 1869 i Alminde; døbt i Landet K. Malerlærling i Gloslunde 1882—85. Malersvend 1885, i Gloslunde 1885, i Nakskov 1886—87. Malermester i Dannemare ved Nakskov 1888. — ∞ 24 November 1893 i Dannemare K. Georgia Karoline Andersen * 29 August 1870 i . . . ; døbt i Dannemare K. Datter af Gaardejer i Dannemare Claus Andersen Paaske og Karen Elisabeth Nielsen. — 3 Børn. Nr. 115; 116; 117.
115. (114). IX a. **Karen Fabricius** * 4 Marts 1895 i . . . ; døbt i Dannemare K. — ∞ 26 Juni 1918 i Dannemare K. Hans Christian Hansen * 23 Januar 1891 i Skotsebølle; døbt i Landet K. Forpagter 1914—19 af, derpaa Ejer af Stensgaard pr. Græshave (Lolland) 1919. Søn af Ejer af Stensgaard, senere Rentier i Holeby ved Rødby Vilhelm Hansen og Thine født Hansen. — 4 Børn.
116. (114). IX b. **Sigrid Fabricius** * 11 Februar 1898 i Dannemare; døbt i Dannemare K.
117. (114). IX c. **Meta Fabricius** * 3 April 1905 i Dannemare; døbt 1 Juli 1905 i Dannemare K. — ∞ 10 September 1929 i Dannemare K.

Nr. 113 E. M. I. = Medlem af Elektro- og Maskinbygningsingeniører. Nr. 114 G. K. A. * 1872. Nr. 116 S. P. * 12 Febr. Nr. 117 M. F. * 1904.

- Carl Frederik Pedersen * 8 Juli 1902 i Københ.; døbt 12 November 1902 i Vor Frue K. i Københ. Realexamen 1919 fra Bagsværd Kostskole. Uddannet som Manufakturist i København. Representant og Lagerchef i Damekonfektion i København. Søn af forhenv. Restauratør paa „Hotel Fiskebæk“ i Farum Niels Christian Pedersen og Theodora Kathrine Andersen.
118. (100). VIII f₁. **Johanne Cathinca Fabricius** * 29 Januar 1872; døbt i Landet K. 17 Marts 1872; † 31 December 1873 i Alminde; begr. 7 Januar 1874.
119. (100). VIII g₁. **Maren Johanne Fabricius** * 2 April 1873 i Alminde; døbt 10 August 1873 i Landet K.; † 26 April 1875 i Alminde; begr. 3 Mai 1875.
120. (100). VIII h₁. **Rasmus Axel Fabricius** * 13 Juni 1876 i Løjtofte (Lolland); døbt; † 1903 i begr. Uddannet hos Maskinbygger Hofmand i Mageltving paa Lolland. Maskinist i Nakskov. — Ugift.
121. (98). VII c. **Jacob Fabricius** * 8 Februar 1839 i Alminde; døbt 20 April 1839 i Landet K.; † 6 Juli 1840 i Alminde; begr. 11 Juli 1840 i Alminde.
122. (98). VII d. **Jacob Fabricius** * 23 Marts 1841 i Alminde; døbt 11 Juni 1841 i Landet K.; † 26 September 1851 i; begr.
123. (98). VII e. **Niels Christian Aage Fabricius** * 11 December 1845 i Alminde; døbt 20 Februar 1846 i Landet K.; † Udvandret til Amerika. — Ugift.
124. (97). VI b. **Adriane Marie Fabricius** * 5 April 1794 i Nakskov; døbt 9 Mai 1794 i Nakskov K.; † 23 Marts 1865 i Lille Løjtofte (Lolland); begr. — 1 ∞ 26 Mai 1826 i Arninge K. Jens Rasmussen *; døbt; † 7 November 1841 i; begr. Boelsmand i Lille Løjtofte. Søn af — 2 ∞ 9 April 1842 i Christen Larsen *; døbt Vesterbo (Kjøbelev S.) Søn af — 3 Børn.
125. (97). VI c. **Gjertrud Cathrine Fabricius** * 1797 i Nakskov; døbt † 14 August 1840 i Københ.; begr. — Ugift.
126. (97). VI d. **Hans Tage Fabricius** * 22 September 1800 i Arninge (Lolland); døbt 1800 i Arninge K.; † 21 Februar 1833 i Nakskov; begr. Skomager i — Ugift.

127. (88). V e. **Birthe Maria Fabricius** * 23 Januar 1759 i; døbt 30 Januar 1759 i Dalum K.; † 25 Oktober 1804 paa Møllerup ved Feldballe; begr. — ∞ Christian August Pedersen *; døbt; †; begr. Gartner paa Hverringe, senere Gæstgiver i Fredericia, senere Gartner paa Møllerup ved Feldballe. Søn af — 2 Børn.
128. (88). V f. **Johannes Albrecht Fabricius** * 6 Januar 1761 i; døbt 13 Januar 1761 i Dalum K.; † 14 April 1794 i Københ.; begr. 18 April 1794. Student fra Odense 1789. Skoleholder ved Frelsers Kirkes Plejeskole i København. — Ugift.
129. (88). V g. **Ove Fabricius** * 28 September 1762 i; døbt; Daaben publiceret 4 Oktober 1762 i Dalum K.; † 11 Februar 1821 paa Søbygaard (Ærø); begr. 16 Februar 1821 paa Søby Kdg. Sejlede som Matros 1781. Ejer af Søbygaard paa Ærø. Kirkeinspektør paa Ærø 16 Januar 1801. — 1 ∞ 2 Pinsedag 1786 i Anna Clausen * 3 Mai 1734 i; døbt; † 11 Marts 1802 paa Søbygaard; begr. 17 Marts 1802 paa Søby Kgd. [1 ∞ Fuldmægtig, Amtsforvalter Hansen, Ejer af Søbygaard paa Ærø.] Datter af — 2 ∞ 12 April 1802 paa Søbygaard Anna Cathrine Nissen * 6 Juni 1781 paa Vestermølle, Søby S. Ærø; døbt; † 18 Juni 1849 i Svendborg; begr. 1849 Datter af Møller paa Vestermølle, Søby S. Ærø, Jens Nissen og Sophia Olegaard Brix. — 7 Børn. Nr. 130; 145; 146; 147; 148; 149; 150.
130. (129). VI a₂. **Jens Christian Fabricius** ved kgl. Bevilling fik han Navneforandring til hans Forfatternavn **Christian Julin Fabricius** * 20 April 1802 i Uetersen (ved Altona); døbt; † 17 Juni 1875 paa Kommunehospitalet i København; begr. 21 Juni 1875 fra Trinitatis Sogn. Student priv. 1821. Udenlandsrejse 1823—29. Lærer i Aarhus, Horsens og København. Lærer i Tysk ved Metropolitanskolen i Københ. 1831. Lærer ved Hillskaskolan i Barnangen ved Stockholm 1836—41; ved Handelsinstituttet i Gøteborg 1841. Svensk Undersaat i Gøteborg 17 December (19/11) 1846. Dr. phil. 1846 ved Kiels Universitet. Ansat af Oprørsregeringen som Kollaborator ved Haderslev Skole 1848—49; Rektor for Borger- og Realskolen i Oldenburg (Holsten). Flyttede til Hamborg 1850. Blev Privatlærer dér og udgav „Norddeutsche Jugend-Zeitung“ 1853. Lektor i Tysk ved Upsala Universitet 4 Oktober 1861. Fri-

Nr. 127 Birgithe, Birgitta; Chr. A. Petersen. Nr. 128 † 6 April 1794; begr. 21 April 94. Nr. 129 O. F. * 29 Septbr. i Ærøskøbing; A. Claussen; ∞ 16 August 02; Ane, Anne Cathrine, Catharine, Catharina, Kathrine N. * 8 Juni 1783; † 10 Juni 1851. Nr. 130 J. C. F. * 1803 Ottensen, Uetersen (Slesvig Holsten). † 17 Juni 1873; Helene Aagaard; * 28 Mai 1804, September; † 1840; E. Sophia A.



OVE FABRICIUS.

1762—1821.

Ejer af Søbygaard paa Ærø.

Kirkeinspektør paa Ærø.

(Nr. 129 i Stamtavlen).

Akvarel 6 cm × 5 cm.

Tilhører Frøken Ellen Fabricius. Stockholm.

(Nr. 139 i Stamtavlen).



OVE FABRICIUS.
* 1762—† 1821.
Ejer af Søbygaard paa Ærø.
Kirkeinspektør paa Ærø.
(Nr. 129 i Stamtavlen).



ANNA CATHRINE FABRICIUS
født Nissen.
* 1781—† 1849.
og Hustrus
Segl.

Fotografi i dobbelt Størrelse af Aftryk taget 1932 med Originalsigneterne, der ejes af Frøken Ellen Fabricius. Stockholm. (Nr. 139 i Stamtavlen).

- murer af 1ste Grad 7 Marts 1840 Nordisca F. Tubalkain; af 9 Grad 14 Mai 1854 i Hamborg. — 1 ∞ 28 August 1829 paa Søbygaard (Ærø) Magdalene Aagaard * 28 Mai 1803 i Flensborg; døbt ; † 5 Juli 1839 i Stockholm; begr. Datter af — 2 ∞ 19 Juni 1842 i Gøteborg Elisabeth „Betty“ Sofia Andrèn * 7 December 1811 i Gøteborg; døbt ; † 7 April 1870 i Stockholm; begr. 13 April 1870 paa den nya Kyrkogården i Stockholm. Datter af Grosshandlarer i Gøteborg Johan Aron Andrèn og Sofia Charlotte Mattsen. — 7 Børn. Nr. 131; 132; 133; 134; 135; 136; 137.
131. (130). VII a₁. **Thora Fabricius** * 5 September 1830 i ; døbt ; † 5 Januar 1854 i ; begr. 9 Januar 1854 paa Ottensen Kgd. (Holsten). — Ugift.
132. (130). VII b₁. **Nathalie Fabricius** * 20 August 1833 i ; døbt ; † 25 Juni 1835 i Gentofte v. Københ.; begr.
133. (130). VII c₂. **Hilma Theodora Fabricius** * 8 December 1843 i Gøteborg; døbt 19 December 1843 i Gustavi Domkyrkoförsamling i Gøteborg; † 24 Marts 1919 i Hamborg; begr. 27 Marts 1919 paa Ohlsdorfer Friedhof i Hamborg. — ∞ 15 Juni 1878 i den tyske St. Gertruds K. i Stockholm Johann Peter Adolph Reichenbach * 20 Mai 1833 i Altona; døbt 2 Juni 1833 i Altona Hauptkirche; † 2 August 1903 i Langenhorn (ved Hamborg); begr. 5 August 1903 paa Ohlsdorfer Friedhof i Hamborg. Abiturium fra „Christianeum“ i Altona 1852. Uddannet som Boghandler. I 12 Aar Boghandler i Altona, Dresden og Paris. Siden Sproglærer i Hamborg. I 40 Aar tillige knyttet (Angestellter) Firmaet C. F. Overweg Succrs. i Hamborg (det ecuadorianske Generalkonsulat). Søn af Dr. med. Hans Peter Dethlev Reichenbach, praktiserende Læge i Altona og Dorothea Wilhelmine Pinkvoss. — 2 Børn.
134. (130). VII d₂. **Aurelia Heliodora Fabricius** * 11 Oktober 1845 i Gøteborg; døbt ; † 19 September 1911 i Stockholm; begr. Norra Kyrkogården i Stockholm. Korrespondent i „Ränte- och Kapitalförsäkringsanstalten“ i Stockholm 1872—1910. — Ugift.
135. (130). VII e₂. **Natalia Fabricius** * 7 Juni 1847 i ; døbt ; † 11 Januar 1852 i ; begr. 14 Januar 1852 paa St. Pauli Kirchhof i Hamborg, senere flyttet til Ottensen Kirchhof (i Holsten).
136. (130). VII f₂. **Betty Malvina Fabricius** * 29 Juni 1849 i Haderslev; døbt 25 Juli 1849 i Althadersleben; † 5 Oktober 1924 i Enskede ved Stockholm; begr. 9 Oktober 1924 paa Enskede Kgd. Fotograf i Stockholm, Hamborg og Paris. — Ugift.

137. (130). VII g₂. **Oscar Julin Fabricius** * 16 April 1854 i Hamborg; døbt 21 Mai 1854 i St. Pauli K. i Hamborg; † 23 Oktober 1909 i Stockholm; begr. Norra Kyrkogården i Stockholm. Sjökapensexamen ved Navigationsskolen i Stockholm. Sjökapten i Stockholm. — ∞ 29 December 1881 i Katarina K. i Stockholm Anna Fredrika Collin * 26 April 1851 i Stockholm; døbt 2 Mai 1851 i Katarinaförsamling i Stockholm; † 28 Mai 1930 i Stockholm; begr. 31 Mai 1930 paa Norra Kyrkogård i Stockholm. Datter af Fabrikør i Stockholm Gustaf Wilhelm Collin og Fredrika Christina Ekstrøm. — 6 Børn. Nr. 138; 139; 140; 141; 143; 144.
138. (137). VIII a. **Signe Fabricius** * 31 Oktober 1881 i Stockholm; døbt 16 November 1881 i Hedvig Eleonora församling i Stockholm. Ansat 1897 i „Ränte- och Kapitalförsäkringsanstalten“ i Stockholm. Hovedkasserer dér 1932.
139. (137). VIII b. **Ellen Fabricius** * 22 August 1883 i Stockholm; døbt 18 September 1883 i Hedvig Eleonora församling i Stockholm. Ansat 1902 i „Lifförsäkringsaktiebolaget Thule“ i Stockholm.
140. (137). VIII c. **Märta Fabricius** * 11 Januar 1885 i Stockholm; døbt 7 Februar 1885 i Katarina församling i Stockholm; † 16 Oktober 1886 i Stockholm; begr. Norra Kyrkogård i Stockholm.
141. (137). VIII d. **Oskar Gunnar Fabricius** * 8 Juni 1886 i Stockholm; døbt 7 Juli 1886 i Katarina församling i Stockholm. Mogenhetsexamina vid „Södermalm högra allm. läroverket“ i Stockholm 14 Mai 1904. Student från „Södra Latin-läroverket“ i Stockholm. Bankassistent i Sundsvalls Enskilda Bank i Stockholm 1905—12. Udvald til U. S. A. 1913. — 1 ∞ 4 December 1909 i Maria K. i Stockholm; Ægteskabet opløst 27 September 1917, Elisabeth Nordløf * 8 Juni 1888 i ; døbt ; † ; begr. Datter af Byggmästare Ernst Nordløf og Wilhelmina Hagberg. — 2 ∞ i U. S. A. Vera Hagstrøm * i Eskildstuna; døbt ; Datter af — 1 Barn Nr. 142.
142. (141). IX a₁. **Ove Gunnarson Fabricius** * 5 Marts 1913 i Stockholm; døbt i Maria församling i Stockholm.
143. (137). VIII e. **Anna Aurelia Elisabet Fabricius** * 5 November 1890 i Stockholm; døbt 20 November 1890 i Maria församling i Stockholm. — ∞ 1 September 1922 i Raadhuset i Hälsingborg Bengt Wilhelm Aurell * 29 November 1884 i Stockholm; døbt

Nr. 137 Oskar Julius F.; † 1910; ∞ 27 December 1880; A. F. C. * 1854. Nr. 140 M. F. * November. Nr. 141 G. Oscar F. Nr. 143 Elisabeth A. Aur. F.

12 December 1884 i Johannes församling i Stockholm. Styrmandseksamen ved Stockholms Navigationsskole 1905; Sjøkaptensexamen samst. 1907. Fil.kand. Stockholms Högskola 1912; Fil.lic. Upsala Universitet 1921. Geodet ved Rikets allmänna Kartverk 1910; Observator samst. 1921. R. af Dbg. 1930. [1 ~ 11 Februar 1910 borgerlig Vielse i Stockholm Gertrud Meyer * 1884 i Stockholm]; Søn af Ingeniøren ved Topografiska Corpsen i Stockholm Frans Oskar Aurell og Wilhelmina Charlotta Peterson.

144. (137). VIII f. **Annie Fabricius** * 10 Juli 1893 i Stockholm; døbt 18 Juli 1893 i Maria församling i Stockholm. Småskolalärarinna vid Lidingö Folkskole ved Stockholm.
145. (129). VI b₂. **Anna Sophia Frederikke Fabricius** * 7 November 1803 paa Søbygaard (Ærø); døbt 23 S. e. T. 1803 i Søby K.; † 1 April 1890 paa Søbygaard; begr. Søby Kgd. — ~ 8 Mai 1822 paa Søbygaard Christian v. Essen Barfoed * 19 April 1790 i; døbt; † 10 Oktober 1849 i Svendborg; begr. Ejer af Gaarden Hummeltofte, Lyngby Sogn, Københ. Amt. Senere Købmand i Svendborg. Søn af Købmand i København, Lybeck og Horsens, senere Gæstgiver og Vinhandler i Horsens Nicolai v. Essen Barfoed * 14 Mai 1741 i Holbæk; døbt 18 Mai 1741 i Holbæk K.; † 20 Februar 1794 i Horsens; begr. 26 Februar 1794 i og **Dorothea Cathrine Fabricius** * 6 August 1766 i; døbt; † 15 Januar 1833 i Horsens; begr. Se Nr. 152. — 4 Børn.
146. (129). VI c₂. **Anthonette Carolina Dorothea Fabricius** * 17 December 1805 paa Søbygaard (Ærø); døbt 4 S. i Adv. 1805 i Søby K.; † 8 Mai 1879 i; begr. — 1 ~ 7 Januar 1838 i Søby K. Joseph Christen Steen Petersen * 1812 i Ærøskøbing; døbt; † 8 September 1847 i Søby; begr. 16 September 1847 paa Søby Kgd. Skibskaptain. Ejer af Søbygaard paa Ærø. Søn af Købmand i Ærøskøbing Christen Josefsen Petersen og Riborg Marie Steen. — 2 ~ 4 Oktober 1850 i Søby K. Lorentz Peter Helmer * 6 Oktober 1825 i Broager Sogn (Sønderborg Amt); døbt; † 22 Oktober 1863 i Søby; begr. 29 Oktober 1863 paa Søby Kgd. Teglværksejer, senere Ejer af Søbygaard paa Ærø. Søn af Teglværksejer i Egersund Lorenz Peter Helmer og — Ingen Børn.

Nr. 145 Ane, Anne Sophie, Sofie Frideriche, Fredrika F. * 1804; C. v. E. B. * 8 Mai 90; † 11 Oktober 49; Nicolaj v. E. Barfod * 1743; Dorteia Cathrina, Katrine F. Nr. 146 Antonette, Antoinette Caroline Dorethea, Dorteia F. * 1806. Josef Christian, Christensen Sten Pedersen; Christen Josef P.; Lorenz, Lorents P. H. † 1864.

147. (129). VI d₂. **Elisabeth Nicoline Fabricius** * 30 November 1807 paa Søbygaard; døbt 9 December 1807 i Søby K. (Ærø); † 6 Februar 1862 paa Frederiks Hospital i Københ.; begr. 12 Februar 1862 . . . — ∞ 19 April 1833 i Torstrup K. Rasmus Daugaard * 19 April 1799 i Randers; døbt 19 Mai 1899 i St. Mortens K. i Randers; † 14 Mai 1851 i Skanderborg; begr. . . . Student 1817 (h.) fra Randers. Kandidat ved Alm. Hospital 1821—22; chirurgisk Examen F. 1824 (1ste K.); Bataillonschirurg i Aarhus 14 Juni 1824; Afsked 13 Februar 1827; praktiserende Læge i Skanderborg 1827; Distriktslæge dér 17 Juli 1840. Søn af Toldbetjent, Købmand Hans Daugaard og Anne Cathrine Joensen. — 5 Børn.
148. (129). VI e₂. **Hans Christian Fabricius** * 8 November 1809 paa Søbygaard; døbt 25 S. e. T. 1809 i Søby K. (Ærø); † 30 November 1830 paa Søbygaard; begr. 4 December 1830 paa Søby Kgd. — Ugift.
149. (129). VI f₂. **Anna Cathrina Fabricius** * 14 Juni 1812 paa Søbygaard; døbt 21 Juni 1812 i Søby K. (Ærø); † 17 Marts 1814 paa Søbygaard; begr. 23 Marts 1814 paa Søby Kgd.
150. (129). VI g₂. **Ove Fabricius** * 3 Juni 1815 paa Søbygaard; døbt 11 Juni 1815 i Søby K. (Ærø); † 16 Marts 1841 paa Garnisonssygehuset i Københ.; begr. 22 Marts 1841 paa Søby Kgd. Student fra Ribe 1833. Alumne paa Borchs Collegium 1836; cand. theol. 16 Januar 1839 (I.); Lærer ved Professor Maribos Realskole i København. — Ugift.
151. (88). V h. **Reinier Fabricius** * 2 Mai 1764 i Dalum; hjemmedøbt, Daaben publiceret i Dalum K. 9 Mai 1764; † 1765 i Dalum; begr. 17 September 1765 i Dalum.
152. (88). V i. **Dorothea Cathrine Fabricius** * 6 August 1766 i . . . ; fremstillet 11 August 1766 i St. Knuds K. i Odense; † 15 Januar 1833 i Horsens; begr. 23 Januar 1833 i Horsens. I 22 Aar Oldfrue hos Prinsesse Charlotte Frederikke i Horsens. — ∞ . . . 1787 i . . . Nicolai v. Essen Barfoed * 14 Mai 1741 i Holbæk; døbt 18 Mai 1741 i Holbæk K.; † 20 Februar 1794 i Horsens; begr. 26 Februar 1794 i Horsens. Købmand i Københ., Lybæk og Horsens, senere Gæstgiver og Vinhandler i Horsens. [1 ∞ 12 Juni 1765 i Holbæk Gotlev? Schønning; 2 ∞ . . . Karen Juichlag.] Søn af Kaptain i Holbæk Claus Barfoed og Karen von Essen. — 7 Børn. Se Nr. 145.

Nr. 147 Elise Nicolina F. Ane, Anna C. J. Nr. 149 A. Cathrine, Catharine † 15 Marts. Nr. 150 Ove Ovesen F. Nr. 151 Reimer F. Nr. 152 Ane, Anne, Ana Dortea, Dorteia, Cathrine, Katrine, Catharina, Christine F.; Nicolaj, Nikolaj Barfoed * 1843; Klaus B.

153. (88). V j. **Friderica Georgia Fabricius** * 29 November 1769 i St. Rise Præstegaard paa Ærø; døbt 29 November 1769 i Rise K.; † 10 Februar 1845 paa Søbygaard; begr. 17 Februar 1845 Søby Kgd. — Ugift.
154. (2). III b₁. **Dødfødt Datter**
* 1675; begr. 5 S. e. T. 1675 i Faaborg.
155. (2). III c₁. **Jørgen Sørensen Smed eller Fabricius** Faaborg-Linie I.
* 1676; døbt 17 September 1676 i Faaborg K. Han levede endnu 1742. Han blev optaget som Borger og Købmand i Faaborg 28 August 1704. — ∞ 20 Oktober 1706 i Faaborg K. Elisabeth Pedersdatter Nørkiær † 10 Oktober 1731 i Faaborg; begr. 15 Oktober 1731 i Faaborg Kirke. — 3 Børn. Nr. 156; 157; 160.
156. (155). IV a. **Birgitta Maria Fabricius** * 8 September 1707 i Faaborg; døbt 12 September 1707 i Faaborg K.; † Oktober 1791 i Odense; begr. 31 Oktober 1791 i Graabrødre Kirke i Odense. — ∞ Giørtz Giørtzen *; begr. 18 April 1755 i Graabrødre Kirke i Odense. Købmand i Odense. — Ingen Børn.
157. (155). IV b. **Elias Naur Jørgensen Fabricius** * 25 Marts 1709 i Faaborg; døbt 27 Marts 1709 i Faaborg K.; † Marts 1786 i Kjøng. Student fra Faaborg 1726; cand. phil. 1727; cand. theol. 18 April 1730 (h.); Kapellan i Stenløse 1737; men Kaldelsen blev kasseret. Antaget som Missionær i Trankebar September 1740, studerede Tamulisk, men fritoges for denne Mission Oktober 1741. Sognepræst til Kjøng (Sjælland) 30 Marts 1742; ordineret 6 Juni 1742. — 1 ∞ 8 September 1741 i Søby Kirke Christiane Augusta Jensdatter Faber * 15 November 1708; † 1779. Datter af Provst, Sognepræst til Gislev-Ellested, Magister Jens Madsen Faber og Anna Sophie Jacobsdatter. — 2 ∞ 1779 i Kjøng K. Johanne Kirstina Hansen *; † 26 Marts 1811 i Kjøng. — 4 Børn Nr. 158; 159. De to ukendte er døde uden Efterkommere inden 1785.
158. (157). V a₁. **Jens Jørgen Fabricius** * c. 1732; begr. 21 Mai 1782 i Vordingborg. Student fra Odense 1765. Borger og Bager i Vordingborg. — ∞ Kirstine Pedersdatter * [— 2 ∞ 2 April 1783 i Vordingborg K. Hans Jørgen From]. — Ingen Børn.

Nr. 153 Fridericha, Friderike, Frederikke Georgina, Georgine. Nr. 155 J. S. Smidt; E. P. Nørkjær, Nørchiær. Nr. 156 Birte Marie F.; Gjørretz, Giørntz, Giøreds, Giørts, do sen. Nr. 157 E. Nauer; 2 ∞ 1780 J. Kirstine, Kestina, Christine H.

159. (157). V b₁. **Alhed Cathrine Eliasdatter Fabricius** — ∞ Frederik Christophersen Neuchs * 1731 i Kolding; † 6 September 1785; begr. 12 September 1785. Student fra Kolding. Cand. theol. 1758 (1.); Feltpræst 1 Mai 1761; ordineret 15 Mai 1761; Sognepræst til Hellested (Præstø Amt) 25 Marts 1763. Provst. Søn af og Mette Johansdatter. — 12 Børn.
160. (155). IV c. **Peder Severin Jørgensen** døbt 16 Juli 1716 i Hjemmet; fremstillet i Faaborg K. 21 Juli 1716; † 14 August 1721.

Faaborg-
Linie II.

161. (2). III d₁. **Peiter Sørensen Smed**
* 1678; døbt 10 November 1678 i Faaborg K.; † 27 December 1739 i Faaborg; begr. 2 Januar 1740 i Faaborg. Smed i Faaborg. — 1 ∞ 17 December 1710 Karen Christiansdatter Schrøder * 17...; † 20 December 1734; begr. 24 December 1734 i Faaborg. Datter af Bagermester i Faaborg Christian Schrøder. — 2 ∞ Karen Pedersdatter [2 ∞ 11 Juni 1744 Christen Winding]. — 6 Børn. Nr. 162; 163; 199; 200; 203; 204.
162. (161). IV a₁. **Et dødfødt Barn** begr. 12 April 1712.
163. (161). IV b₁. **Christian Schrøder Fabricius** * 1714; døbt 9 September 1714; † 4 Juli 1782 i Jyderup; begr. 10 Juli 1782 i Jyderup. Student fra Faaborg 1735. Degn i Jyderup-Holmstrup Sogne (Tudse Herred) 1739. — 1 ∞ Abel Cathrine Plesner † 18 Februar 1747 [1 ∞ Sognepræst i Karrebæk Jørgen Christian Guldberg * 1696; † 10 Oktober 1734]; Datter af Sognepræst til Skjellerup-Ellinge Hans Philip Plesner og Else Mathiasdatter Reutze. — 2 ∞ Cidsel Nielsdatter Høyer † 8 Mai 1751. — 3 ∞ 16 August 1751 i Sæby Friderica Davidsdatter Falkenberg * 1727; begr. 2 Marts 1803 i Holmstrup. Datter af David Falkenberg i Vandfuld Mølle. — 8 Børn. Nr. 164; 165; 169; 170; 171; 172; 174; 198.
164. (163). V a₁. **Else Cathrine Fabricius** * 1742; † 11 September 1810 i Æbeltoft. Var 1782 i Tjeneste hos Baronesse Schack i Æbeltoft. — 1 ∞ 20 Marts 1789 i Æbeltoft Laues Sørensen Bastrup * 1746; † 31 Oktober 1794 i Æbeltoft. — 2 ∞ 7 December 1796 i Æbeltoft Anders Espersen Møllerup * 1 Januar 1773 i Æbeltoft; † 3 Oktober 1836 i Æbeltoft. Bager og eligeret Borger i Æbeltoft. [2 ∞ 29 Marts 1811 i Æbeltoft Maren Hals * c. 1787; † 14 Juni 1840 i Æbeltoft]. Søn af Tømmermand Espen Frandsen Møllerup og Karen Jensdatter Schiøth. — Ingen Børn.

Nr. 159 A. Catharina E. F.; F. Christoffersen N.; cand. theol. 1755. Nr. 160 Peter S. J. Nr. 161 Peder, Peter S. S. Nr. 163 C. S. F. * 1715; Frederikke D. F. † 11 Marts 1803. Nr. 164 E. Katrine F. * 1739; A. E. M. * i Randers.

165. (163). V b₁. **Jørgen Christian Drachardt Fabricius** * 1743; † 21 Juli 1805 i Kallundborg; begr. 25 Juli 1805 i Kallundborg. Skræddermester i Kallundborg. — 1 ∞ 2 November 1768 i Kallundborg Maren Thomædatter Melbye * 1733; † 1 August 1795 i Kallundborg; begr. 5 August 1795 i Kallundborg [1 ∞ Hans Christian Lundholm]. — 2 ∞ 20 Marts 1797 i Kallundborg Anne Aarestrup * 9 Oktober 1753 i Kallundborg. Datter af Klokker og Kordegn, cand. phil. Christen Jacobsen Aarestrup og Johanne v. Staden. — 3 Børn. Nr. 166; 167; 168.
166. (165). VI a₁. **Thomas Schrøder Fabricius** * Natten mellem 13 og 14 November 1769 i Kallundborg; døbt 17 November 1769 i Kallundborg K.; † 11 Oktober 1845 i Aarhus; begr. 20 Oktober 1845 i Aarhus. Bogbinder i Aarhus 24 August 1807. — ∞ Ane Cathrine Pedersen * 1761; † 20 Januar 1837 i Aarhus; begr. 27 Januar 1837 i Aarhus.
167. (165). VI b₁. **Abel Catrine Fabricius** * 23 Marts 1773 i Kallundborg; døbt 28 Marts 1773 i Kallundborg K.; † inden 1805. — 1 Barn.
168. (165). VI c₁. **Otto Schuurmann Fabricius** * 31 August 1777 i Kallundborg; døbt 5 September 1777 i Kallundborg K.; † 15 April 1778 i Kallundborg; begr. 18 April 1778 i Kallundborg.
169. (163). V c₁. **Otto Jacob Fabricius** * c. 1744; † inden 1782 uden Efterkommere.
170. (163). V d₃. **Karen Fabricius** * 1753 i Jyderup; † 1782 i Broe Mølle; begr. 17 Mai 1782 i Holmstrup. — ∞ Mathias Geisler * c. 1745; † 1812 i Holmstrup; begr. 8 Mai 1812 i Holmstrup. Kromand og Muremester i Broe Mølle. Søn af og Ane Marie Johansdatter. — 5 Børn.
171. (163). V e₃. **Susanne Fabricius** *; † — ∞ 20 Marts 1778 i Jyderup Engelbrecht Svadal *; † Skovfoged i Holmstrup [1 ∞]. Boede 1803 i København.
172. (163). V f₃. **Johan Lorentz Fabricius** * 1758; † 17 November 1826. I 1801 betegnes han i Folketællingen som Arbejdsmand i København; i 1803 som Bud ved en Enkekasse i Københ. Borgerskab som Lysesløber i Københ. 12 August 1811; som Værtshusholder i Københ. 27 August 1813. Kaldes 1813 Kontrolleur. — 1 ∞; — 2 ∞ 10 August 1791 i Nysted K. Christine Elisabeth Larsdatter Wadel * 1754; begr. 13 Januar 1803 Frue K. Assistens Kgd. i Københ. — 3 ∞ 30 Juli 1813 Frue K. i Københ. Birgitte [1 ∞ Huulegaard]. — 1 Barn. Nr. 173.
173. (172). VI a₂. **Hans Christian Emmanuël Fabricius** * 9 November 1792 i Københ.; døbt 30 November 1792 i Frue K. i Københ. Til Søs

Nr. 166 T. S. F. * 14 og 15 November. Nr. 167 Abild Katrine F. Nr. 171 S. F. ∞ 20 April. E. Schwadahl, Svadahl. Nr. 172 J. Lauritz, Lorents F.; Kirstine, Cathr. E. L. W.; Birgithe; Hulegaard. Nr. 173 H. C. Emanuel F. * 1793.

- 1810—24. Extra Told- og Konsumtions Underbetjent i Skelskør
7 September 1824. Var ugift 1830, da han ansøger om Told-Kontrolleur Posten paa St. Croix.
174. (163). V g₃. **David Christian Fabricius** * 1767; † 5 September 1830 i Skjellebjerg; begr. 12 September 1830 i Skjellebjerg. Var 1782 i Smedelære i Nykøbing S. Var 1801 Smedesvend i København. Værkfører paa Gamst Fabrikker i Københ. Smed og Husmand i Skjellebjerg. — 1 ∞ 14 Mai 1789 i Holbæk Mette Marie Jochumsdatter Lybecker * c. 1770; † 25 December 1803 i Københ. — 2 ∞ 6 S. e. T. 1806 i Alm. Hospitals K. i Københ. Johanne Nielsdatter * c. 1776; † 1813 i Skjellebjerg; begr. 24 Januar 1813 i Skjellebjerg. — 3 ∞ 20 Marts 1813 i Skjellebjerg K. Ane Marie Andersdatter * c. 1783; † 27 April 1845 i Søbjerg; begr. 3 Mai 1845 i Skjellebjerg. — 8 Børn. Nr. 175; 176; 177; 178; 179; 180; 181; 197.
175. (174). VI a₁. **Karen Davidsdatter Fabricius** * c. 1792; † 20 December 1825 i Københ. Troloved 30 August 1814 i Skjellebjerg Søren Jensen *; † Skræder. — 3 Børn.
176. (174). VI b₁. **Ellen Davidsdatter Fabricius** * c. 1795; † Levede 1813 i Holmstrup.
177. (174). VI c₂. **Marie Davidsdatter Fabricius** * c. 1810; † 29 April 1822 i Skjellebjerg; begr. 3 Mai 1822 i Skjellebjerg.
178. (174). VI d₂. **Jens Davidsen Fabricius** * c. 1813. Hjemmedøbt. Daaben publiceret 24 Januar 1813 i Skjellebjerg K.; † Mai 1813 i Skjellebjerg; begr. 23 Mai 1813 i Skjellebjerg.
179. (174). VI e₃. **Jens Birk Davidsen Fabricius**, benyttede ikke Navnet Fabricius, * 1814 i Skjellebjerg, hjemmedøbt 20 Februar 1814; Daaben publiceret i Skjellebjerg K. 11 April 1814; † i Rumperup; begr. paa Bregninge Kgd. Smed i Rumperup. — 1 ∞ 4 Februar 1842 i Bregninge K. Kathrine Sørens datter Fugl * 22 Marts 1819 i Hagendrup (Bregninge S.); døbt; † c. 1859; begr. paa Bregninge Kgd. Datter af Vejbekører i Hagendrup Jens Sørensen Fugl og Kirstine Nielsdatter (se Nr. 181). — 2 ∞ 30 November 1861 i Bregninge K. Bodil Marie Pedersdatter * c. 1837 i Rumperup; døbt; †; begr. Datter af Gaardejer i Eskebjerg — 11 Børn. Da ingen af disse er døbt Fabricius følges de ikke videre.
180. (174). VI f₃. **Johanne Davidsdatter Fabricius** * 16 April 1817 i Skjellebjerg; hjemmedøbt 20 April 1817; fremstillet i Skjellebjerg K. 8 Juni

Nr. 174 D. C. F. † 3 September 1829; ∞ 15 Mai 1789; M. M. Juchumsd., Jacobsdatter L. Nr. 179 J. Birch D. F. * 11 April 1814; Katrine Sørensen Fugl; Søren Fugl; Bolette M. P.

- 1817; † — ∞ 13 December 1841 i Skjellebjerg K. Niels Hansen * 1813; † Tjenestekarl i Herrestrup, senere Skovfoged.
181. (174). VI g₃. **Christian Davidsen Fabricius** benyttede ikke Navnet Fabricius * 10 Juli 1820 i Skjellebjerg; hjemmedøbt 16 Juli 1820; fremstillet i Skjellebjerg K. 8 Oktober 1820; † 4 Oktober 1904 i Ruds Vedby; begr. paa Ruds Vedby Kgd. Smed i Ruds Vedby. — 1 ∞ Ane Kirstine Larsdatter * 1818 i Uglerup; † 7 Mai 1851 paa Vedby Mark; begr. 14 Mai 1851 paa Ruds Vedby Kgd. Datter af Gaardejer i Uglerup — 2 ∞ 2 August 1851 i Bregninge K. Maren Sørensdatter Fugl * 28 Mai 1826 i Hagendrup; døbt 2 Juli 1826 i Bregninge K.; † 13 Juni 1913 i Ruds Vedby; begr. Ruds Vedby Kgd. Datter af Gaardejer, Lægds- og Skoleforstander i Hagendrup, senere Vejbekører i Hagendrup (Bregninge S.) Jens Sørensen Fugl og Kirsten Nielsdatter. — 4 Børn. Nr. 182; 194; 195; 196.
182. (181). VII a₂. **David Fabricius Kristiansen** fører i Henhold til kgl. Bevilling af 1 Juli 1905 Familienavnet Fabricius, saa hans fulde Navn er **David Fabricius** * 9 April 1852 i Ruds Vedby; døbt 6 Juni 1852 i Ruds Vedby K.; † 16 December 1909 i Ruds Vedby; begr. paa Ruds Vedby Kgd. Smed og Postbud i Ruds Vedby. — ∞ 22 Januar 1875 i Ruds Vedby K. Karen Marie Hansen * 25 Marts 1855 i Krænkerup; hjemmedøbt 5 Mai 1855; fremstillet i Havrebjerg K. 30 Mai 1855; † 6 Mai 1929; begr. 10 Mai 1929 paa Ruds Vedby Kgd. Datter af Gaardmand i Krænkerup Hans Jeppesen og Dorthe Margrethe Jørgensdatter. — 6 Børn. Nr. 183; 186; 187; 191; 192; 193.
183. (182). VIII a. Hans Kristiansen fører i Henhold til kgl. Bevilling af 1 Juli 1905 Navnet **Hans Fabricius** * 20 Januar 1876 i Ruds Vedby; døbt 28 Mai 1876 i Ruds Vedby K. Land-Postbud i Høng, senere i Ruds Vedby 1895—1907; Sporvejsfunktionær ved Københavns Sporveje 18 Januar 1907—1 Juni 1930. Pensionist i København 1 Juni 1930. — ∞ 10 Juli 1901 i Ruds Vedby K. Ane Marie Larsen * 4 Juli 1884 i Kirke Helsing; døbt 31 August 1884 i Kirke Helsing K. Datter af Parcellist og Landpostbud i Kirke Helsing Lars Peter Larsen og Sofie Frederikke Antonsen. — 2 Børn. Nr. 184; 185.

184. (183). IX a. Tonni Rigmor Christiansen fører i Henhold til kgl. Bevilling af 1 Juli 1905 Navnet **Tonni Rigmor Fabricius** * 27 Oktober 1902 i Høng; døbt 7 December 1902 i Finderup K. Tandtekniker i København. — ∞ 15 December 1929 i Kingos K. i Københ. Otto Johannes Nielsen * 4 September 1898 i Kirke Helsing (Holbæk Amt); døbt 6 November 1898 i Kirke Helsing K. Styrmandseksamen. Radiotelegrafisteksamen. Skibsførereksamen. Ansat i Kryolith Mine og Handelsselskabet. Søn af Fisker i Mullerup (Kirke Helsing) Peder Nielsen og Maren Kirstine Dorthea Jensen.
185. (183). IX b. **Reinholdt Sigfred Fabricius** * 10 September 1905 i Høng; døbt 12 November 1905 i Finderup K.; † 8 April 1906 i Høng; begr. 13 April 1906 paa Finderup Kgd.
186. (182). VIII b. Maren Dorthea Lovise Kristiansen fører i Følge kgl. Bevilling Navnet **Maren Dorthea Lovise Fabricius** * 13 Mai 1878 i Ruds Vedby; døbt 1878 i Ruds Vedby K. I Kalifornien 1905—07; Selskabsdame paa Selchausdal 1907—08. — ∞ 29 Marts 1912 i Ruds Vedby K. Kristen Kristensen * 7 Februar 1885 i Bjerger (v. Flakkebjerg H.); døbt 15 Marts 1885 i Sadelmagermester i Dalmose 1909. Søn af — 2 Børn.
187. (182). VIII c. Oskar Lars Kristiansen fører i Følge kgl. Bevilling Navnet **Oskar Lars Fabricius** * 24 Januar 1886 i Ruds Vedby; døbt i Ruds Vedby K. Aftjente sin Værnepligt v. 2den Artilleriafd. 6 Batteri som Trænkonstabel 1907—08. Parcellist i Ruds Vedby. — ∞ 17 Mai 1913 i Buerup K. Anna Kristine Petersen * 14 Februar 1886 i Sæby S. (Sjælland); døbt 23 April 1886 i Sæby K. Datter af Havemand paa Selchausdal Hans Petersen og Maren Sofie Nielsen. — 3 Børn. Nr. 188; 189; 190.
188. (187). IX a. **Ragnhild Fabricius** * 2 Marts 1914 i Ruds Vedby; døbt i Ruds Vedby K.
189. (187). IX b. **Alfred Emil Fabricius** * 3 November 1916 i Ruds Vedby; døbt i Ruds Vedby K.
190. (187). IX c. **Sigurd Fabricius** * 5 Juni 1921 i Ruds Vedby; døbt i Ruds Vedby K.
191. (182). VIII d. Mathilde Kristiansen * 7 Januar 1883 i Ruds Vedby; hjemmedøbt 25 Februar 1883, fremstillet i Ruds Vedby K. 26 Marts 1883; † 7 Juni 1891 i Ruds Vedby; begr. paa Vedby Kgd.

Nr. 186 M. D. L. Christiansen; Christian Christiansen. Nr. 187 O. L. Christiansen. Nr. 190 S. F. * 3 Juni. Nr. 191 M. Christiansen.

192. (182). VIII e. Alfred Emil Kristiansen fører i Følge kgl. Bevilling Navnet **Alfred Emil Fabricius** * 14 Marts 1890 i Ruds Vedby, døbt . . . i Ruds Vedby K.; † 24 September 1916 paa Rigshospitalet i Københ.; begr. paa Ruds Vedby Kgd.
193. (182). VIII f. Agnes Mathilde Kristiansen fører i Følge kgl. Bevilling Navnet **Agnes Mathilde Fabricius** * 16 Oktober 1896 i Ruds Vedby; døbt . . . i Ruds Vedby K. Husbestyrerinde i Topshøj v. Sorø.
194. (181). VII b₂. Peder Casper Geisler Christiansen, er ikke døbt Fabricius, * 30 April 1854 paa Vedby Mark; døbt 2 Juli 1854 i Ruds Vedby K. Smed. Rejste c. 1882 til Chariton, Iowa, U. S. A. Man har ikke hørt fra ham siden.
195. (181). VII c₂. Niels Henrik Christiansen, er ikke døbt Fabricius, * 30 September 1862 paa Vedby Mark; døbt 23 November 1862 i Ruds Vedby K. Parcellist i Sludstrup. — ∞ . . . Maren Sofie Knudsen * 31 Januar 1863 i Kindertoft; døbt . . . Datter af . . . — 4 Børn.
196. (181). VII d₂. Stine Caroline Christiansen, er ikke døbt Fabricius, * 11 Marts 1865 i Ruds Vedby; døbt 7 Mai 1865 i Ruds Vedby K. Jordemoder i Vinde Helsing 1890; i Bromme, i Høve (Odsherred), Distriktsjordemoder i Stokholte (Sorø Amt) 1893, i Sorø 1 Mai 1907. — ∞ 5 Mai 1885 i Ruds Vedby K. Ludvig Christian Nielsen * 25 August 1861 i Slagelse; døbt . . . ; † 2 Mai 1930 i Sorø; begr. . . . Bager. Søn af Bager i Løve Søren Nielsen og Johanne Kirstine Olsen. — 12 Børn.
197. (174). VI h₃. **Karen Marie Davidsdatter Fabricius** * 3 Marts 1824 i Skjellebjerg; hjemmedøbt 7 Marts 1824; fremstillet i Skjellebjerg K. 15 August 1824. Konfirmeret 1838 i Skjellebjerg K. — ∞ . . . i Amerika . . . Stegeman fra Ny Zeeland.
198. (163). V h₃. **Birgitte Møller Fabricius** * 1769 i . . . ; døbt . . . ; † . . . 1802 i . . . ; begr. 18 Juli 1802 i Holmstrup. — ∞ 9 Oktober 1789 i Holmstrup K. Niels Nielsen Halkier * 1763; † 1800 Løgtved Mark; begr. 4 August 1800 i Sæby (Sjælland). Smedesvend i Holbæk. Smed og Husmand i Løgtved. Søn af . . . — 3 Børn.

Nr. 192 A. E. Christiansen. Nr. 193 A. M. Christiansen. Nr. 194. Peter C. Gejsler C. Nr. 198 Birgithe M. F.; N. N. Halkjær.

199. (161). IV c₁. **Birgitte Cathrine Fabricius** døbt 7 Juni 1718; † 29 Juli 1721.
200. (161). IV d₁. **Søren Petersen Fabricius** * c. 1722; † 3 Januar 1788 i Odense, begr. 7 Januar 1788 i Odense. Kandestøber i Odense. — ∞ Dorothea Hansdatter * c. 1726; † 19 December 1801 i Odense; begr. 23 December 1801 i Odense. Datter af — 2 Børn. Nr. 201; 202.
201. (200). V a. **Hans Peter Sørensen Fabricius** * c. 1757; † 7 Juni 1727 i Odense; begr. 11 Juni 1727 i Odense. Kandestøbersvend i 1787 og 1801 i Odense, Politibetjent i Odense. — Ugift.
202. (200). V b. **Anna Cathrine Sørensdatter Fabricius** * 17. . . ; † c. 4 December 1822 i Odense. — ∞ 20 Juli 1785 i St. Hans Garnisons K. i Odense Hans Christian Falck * 17. . . ; † c. 16 April 1822 i Odense. Korporeal ved Fynske Dragonregiments 2 Esquadron, Fabricør i Odense. Søn af — 3 Børn.
203. (161). IV e₁. **Birthe Cathrine Peitersdatter (Fabricius)** * 8 Juni 1724 i Faaborg; døbt 12 Juni 1724 i Faaborg K.; † 17 November 1725 i Faaborg; begr. 22 November 1725 i Faaborg.
204. (161). IV f₂. **Peter Andreas Petersen (Fabricius)** * 1740; † 3 April 1795 i Svendborg. Sømand, senere Byhyrde i Svendborg. — 1 ∞ 5 September 1766 i Tved Karen Thomasdatter * c. 1727; begr. 15 Januar 1789 i Svendborg. — 2 ∞ * c. 1742; begr. 11 December 1793 i Svendborg. — 3 ∞ 29 August 1794 Dorthe Rasmusdatter — 7 Børn. Nr. 205; 206; 207; 208; 209; 210; 211.
205. (204). V a₁. Hans Peter Petersen fremstillet 27 December 1766; † før 1795.
206. (204). V b₁. Thomas Petersen fremstillet 12 Juni 1768; levede 1795.
207. (204). V c₁. Peter Petersen død før Daaben Natten til 14 Januar 1770.
208. (204). V d₁. Anna Petersdatter fremstillet 28 Juli 1771; levede 1795.
209. (204). V e₁. Peter Petersen døbt 18 Juli 1773, levede 1795.
210. (204). V f₁. Karen Petersdatter fremstillet 15 Oktober 1775; levede 1795.
211. (204). V g₁. Berte Margrete Petersdatter fremstillet 6 Juli 1777; levede 1795.
212. (2). III e₁. **Rasmus Sørensen Fabricius**
 * 1679; druknet ved Ørelandet, Vestnorge, 11 November 1742; begr. i Kristiansund 23 November 1742. Toldvisiterer i Lille Fosen (nuv. Kristiansund) i Norge 15 Marts 1717. — ∞ Antonette Augusta v. Myhlenphort * 1678; begr. 2 Pinsedag 1752 i Bremsness K. [1 ∞ Visiterer i Lille Fosen Carl Steffensen. 2 ∞ Visiterer i Lille Fosen Albrigt Schumacher † 1717]. Datter af Toldforvalter

over Nordmøre og Romsdal Diderich Johansen v. Myhlenphort og Anna Catharine Johansdatter v. Badenhaupt. — Ingen Børn.

213. (2). III f₁. **Jacob Sørensen**
døbt 30 Marts 1683 i Faaborg K.; † 12 November 1693.
214. (2). III g₁. **Ottho Sørensen Fabricius**
* 1688; døbt 13 Juli 1688 i Faaborg K.; † Marts 1752; begr. 30 Marts 1752 Vor Frue Kgd. i København. Overgraver ved Frue Kirke i Københ. — ∞ 15 December 1721 i Frue K. i Københ. Alhed Marie Glømsøe * 1694; † Oktober 1731; begr. 22 Oktober 1731 Vor Frue Kgd. i Københ. [1 ∞ Christian Stjerne]; Datter af Sognepræst til Brøndshøj, Magister Niels Hansen Glømsøe og Anna Margrethe Philipsdatter Fleischer. — 1 Barn. Nr. 215.
215. (214). IV a. **Birte Fabricius** * 1722; døbt 17 August 1722 i Frue K. i Københ.; † April 1723; begr. 16 April 1723 Frue Kgd. i Københ.
216. (2). III h₁. **Mette Sørensdatter**
døbt 20 April 1690 i Faaborg K.; † 19 Februar 1696.
217. (2). III i₁. **Christian Sørensen Fabricius**
* 29 Oktober 1693 i Faaborg; døbt 1 November 1693 i Faaborg K.; † 2 Marts 1728 i Faaborg; begr. 4 Marts 1728 i Faaborg. Bevilling 13 November 1719 „paa Farverie alleene i Faaborg“. Tog Borgerskab som Farver i Faaborg 18 August 1722. — ∞ 19 Januar 1723 i Middelfart Elisabeth Kirstine From *; † Datter af Farver i Middelfart Peiter From og — 1 Barn. Nr. 218.
218. (217). IV a. **Birthe Maria Christiansdatter** * 14 Oktober 1723 i Faaborg; døbt 17 Oktober 1723 i Faaborg K.
219. (2). III j₁. **Johannes Sørensen Fabricius**
* 29 Oktober 1693 i Faaborg; døbt 1 November 1693 i Faaborg K.; † 1758; begr. 5 September 1758 paa Strømsø (Norge). Vicekontrollør ved Drammen Toldsted paa Strømsø 6 December 1723. Toldkontrollør samme Sted 1 November 1740—21 December 1756. — ∞ 11 Oktober 1724 i Strømsø K. Anne Cathrine Hansdatter Emitz * 16 Juni 1706 paa Strømsø; døbt 1706 i Strømsø K.; † 29 Mai 1769 i Bragernæs; begr. 5 Juni 1769 i Bragernæs. Datter af Toldkon-

- trollør i Drammen Hans Nicolajsen Emitz og Anna Dorothea Madsdatter Wiel.
— 13 Børn. Nr. 220; 221; 222; 237; 238; 239; 240; 241; 242; 243; 244; 251;
252.
220. (219). IV a. **Hans Fabricius** * 2 August 1726 paa Strømsø; døbt 5 August 1726;
† 24 Oktober 1726 paa Strømsø; begr. 25 Oktober 1726 paa Strømsø.
221. (219). IV b. **Søren Fabricius** * 16 September 1727 paa Strømsø; døbt 20 September
1727; † 27 November 1727; begr. 29 November 1727 paa Strømsø.
222. (219). IV c. **Mads Fabricius** * 4 Februar 1729 paa Strømsø; døbt 8 Februar 1729 i
Strømsø K.; † 30 Oktober 1771 paa Strømsø; begr. 6 November 1771 paa
Strømsø. Toldkontrollør ved Drammen Toldsted 21 December 1756. —
∞ 15 Februar 1767 i Strømsø K. Gjertrud Maria Wilder * 1747;
døbt 20 Mai 1747 i Strømsø K.; † 21 April 1828 i Kristiania; begr. 25 April
1828 i Kristiania. Datter af Jacob Wilder og Antonette Augusta Lund.
— 4 Børn. Nr. 223; 234; 235; 236.
223. (222). V a. **Johannes Fabricius** * 15 December 1767 paa Strømsø; døbt
21 December 1767; † 29 Juni 1830 i Kristiania. Borger og Købmand
i Kristiania 8 Oktober 1790. Valgmand 1814. Købmand i Holme-
strand. — ∞ 7 Oktober 1796 i Kristiania Johanna Maria Gebelein
* 1 Marts 1773 i . . . ; døbt 8 Marts 1773; † 24 Marts 1818 i Kristiania;
begr. 31 Marts 1818. Datter af Købmand Johan Carl Gebelein og
Cecilie Cathrine Sann. — 10 Børn. Nr. 224; 225; 226; 227; 228;
229; 230; 231; 232; 233.
224. (223). VI a. **Carl Fabricius** * 22 Juli 1797; døbt 31 Juli 1797. Rejste
1820 til Udlandet.
225. (223). VI b. **Johannes Fabricius** * 20 August 1798; døbt 28 August
1798; † 2 Februar 1799; begr. 5 Februar 1799.
226. (223). VI c. **Gjertrud Maria Fabricius** * 16 September 1799; døbt
25 September 1799; var 1830 i Hjemmet i Kristiania, ugift.
227. (223). VI d. **Cecilie Cathrine Fabricius** * 31 August 1800; døbt 8 Sep-
tember 1800; † 2 November 1801; begr. 6 November 1801.
228. (223). VI e. **Mads Fabricius** * 19 Januar 1802; døbt 28 Januar 1802;
† 13 April 1806; begr. 18 April 1806.
229. (223). VI f. **Dødfødt Søn** * 9 September 1803; begr. 12 September 1803.
230. (223). VI g. **Petronelle „Petra“ Madsine Fabricius** * 22 November
1806; døbt 5 December 1806; † 2 September 1843. — ∞ 8 Juni
1832 Hans Mathias Friis * 14 November 1801; † 11 Juni
1865. Kontrollør

231. (223). VI h. **Peder Frost Fabricius** * 16 September 1808; døbt 4 Oktober 1808; † Garvermester i Holmestrand 1832.
232. (223). VI i. **Cecilia Cathrine Fabricius** * 26 December 1811 i Kristiania; døbt 6 Januar 1812 i Vor Frelsers K. i Kristiania. Konfirmeret i samme K. 16 April 1828.
233. (223). VI j. **Johannes Fabricius** * 9 April 1814; døbt 26 April 1814; † 1861. Student 1833. Copist.
234. (222). V b. **Jacob Wilder Fabricius** * 8 Januar 1769; døbt 16 Januar 1769.
235. (222). V c. **Antonius Augustus Fabricius** * 21 Juni 1770; døbt 28 Juni 1770; † c. 1776 paa Strømsø; begr. 3 Januar 1776 paa Strømsø.
236. (222). V d. **Hans Emitz Fabricius** * 19 Juli 1771; døbt 26 Juli 1771; Konfirmeret 8 Oktober 1786 i Strømsø K.
237. (219). IV d. **Birgithe Maria Fabricius** * 15 Juli 1730; døbt 17 Juli 1730 i Strømsø K.; † 7 September 1733.
238. (219). IV e. **Anne Dorte Fabricius** * 3 November 1731; døbt 6 November 1731 i Strømsø K.; † 19 Februar 1732; begr. 22 Februar 1732.
239. (219). IV f. **Anna Catherine Fabricius** * 11 Juni 1733; døbt 17 Juni 1733 i Strømsø K.; † 15 September 1733.
240. (219). IV g. **Hans Severin Fabricius** * 2 September 1734; døbt 7 September 1734 i Strømsø K. Assistent i „Det kgl. danske octrojerede asiatiske Compagnie“ med Ansættelse i Tranquebar 1757—63. Deserterede til Kina 4 December 1763.
241. (219). IV h. **Birgitte Dorothea Fabricius** * 9 November 1736 paa Strømsø; begr. 21 November 1736 paa Strømsø.
242. (219). IV i. **Jørgen Christian Fabricius** * 24 Marts 1738; døbt 31 Marts 1738 i Strømsø K.; † 9 Mai 1738; begr. 13 Mai 1738 paa Strømsø.
243. (219). IV j. **Jacob Fabricius** * 1 Oktober 1739; døbt 6 Oktober 1739 i Strømsø K.; † c. 1 December 1811 paa Strømsø; begr. 7 December 1811 paa Strømsø. Toldbetjent i Drammen 1764. Undertoldbetjent i Svelvik (Udhavn under Drammen Toldsted) 16 December 1776. Fyrinspektør ved Lindesnes og Markø 1 December 1784. — ∞ Augde Dorothea Iversen * c. 1756; † 16 Oktober 1830 paa Strømsø; begr. 23 Oktober 1830 paa Strømsø. — Har saa vidt vides ikke efterladt sig Børn.
244. (219). IV k. **Nicolay Gothard Fabricius** * 14 Mai 1742 paa Strømsø; døbt 19 Mai 1742 i Strømsø K.; † 1806; begr. 30 Juni 1806. Købmand. — ∞ 17 April 1782 i Kristiania Elisa „Else“ Gebelein døbt 18 April 1750; begr.

Nr. 232 C. Catharina F. Nr. 237 Birte Marie F. døbt 18, 19 Juli. Nr. 238 Anna D. F. Nr. 239 A. C. F. begr. 10 September 1733. Nr. 241 B. D. F. * 19 November. Nr. 242 J. C. F. døbt 1 April. Nr. 244 Nicolaj G. F.

- 7 April 1789 i Frederiksstad. Datter af Gartner Johan Carl Gebelein og Johanne Aass. — 6 Børn Nr. 245; 246; 247; 248; 249; 250.
245. (244). V a. **Johanne Fabricius** døbt 14 Februar 1783; begr. 13 September 1783.
246. (244). V b. **Johanne Cathrine Fabricius** døbt 7 April 1784; begr. 4 Juni 1785.
247. (244). V c. **Johan Carl Fabricius** døbt 23 Marts 1785; begr. 17 April 1787 i Frederiksstad.
248. (244). V d. **Cecilie Catharina Fabricius** * 1786; døbt 19 April 1786; † 15 Oktober 1870. — 1 ∞ 31 Mai 1805 i Vor Frelsers K. i Kristiania Johan Carl Andresen * 1777; døbt 16 April 1777 i Vor Frelsers K. i Kristiania; † 12 August 1824 i Drøbak. Købmand i Drøbak. Søn af Købmand i Kristiania Kjeld Andresen og Maria Magdalene Gebelein. — 2 ∞ . . . (Carl Ludvig?) Haxthausen (* 1780; † 1830. Kaptain?) — 1 Datter.
249. (244). V e. **Johanne Marie Fabricius** døbt 26 Marts 1788 i Frederiksstad.
250. (244). V f. **Elisabeth Maria Fabricius** døbt 17 April 1789 i Frederiksstad.
251. (219). IV l. **Otto Fabricius** * 20 Mai 1745; døbt 26 Mai 1745 i Strømsø K. Boede i 1769 i Drøbak. Kontrollør?
252. (219). IV m. **Anne Birgithe Fabricius** * 1745; døbt 26 Mai 1745 i Strømsø K.; † 17 Marts 1827 i Nibe. — ∞ . . . 1771 Edvard Saabye * 1744; † 27 April 1822 paa Øland i Limfjorden. Forvalter paa Høveltegaard 1778; paa Glorup; paa Jullinge 1785. Købte 1785 en Gaard ved Lyngby. Fæster af Hoolgaard paa Øland i Limfjorden. Søn af Sognepræst til St. Jørgensbjerg og Sørup Palle Saabye og Anna Magdalene Stork. — 6 Børn.

Norske
Linie

253. (2).

III k₂. Laurs Sørensen Fabricius

* 12 April 1695 i Faaborg; døbt 17 April 1695 i Faaborg K.; † . . . 1761 i Laurvig (Norge). Han var et Aar (c. 1706) i Rentekammeret i det Nordenfieldske Districts Contoir, dernæst i 4 Aar hos Byskriveren; derpaa 3 Aar hos Regiments Skriveren ved Marinerne (Regiments-Quarttermester Graahe), saa i flere Aar Fuldmægtig hos Højesterets-Prokurator Hans Ursin. Byfoged, Skriver og Auktionsforvalter i Laurvig (Norge) 4 Marts 1729; senere Overinspektør ved Laurvig Jernværker og Overdommer i Grevskabet Laurvig. — 1 ∞ 11 April 1730 i Christiansborg Slotskirke i Københ. Birgithe Maria Christiansdatter Humble * . . . ; † . . . 1739. — 2 ∞ 11 September 1740 i Strømsø K. (Norge) Sophia Magdalena Iversdatter Brinch * . . . ; † . . . 1761. — 9 Børn. Nr. 254; 410; 417; 418; 419; 421; 422; 423; . . .

Nr. 248 Kield A.; Marie M. G. Nr. 251 O. F. døbt 29 Mai. Nr. 252 Ane, Anna Birgitte, Birgitta. Nr. 253 Lauritz, Lars, Laers S. F.; Birgitte Marie Humle, Homble † 1759; Sophie, Sofie Magdalene Brinck.



FREDERIK JOHAN LUDVIG FABRICIUS.
1731—1784.
Virkelig Justitsraad.
Overbirkedommer i Grevskabet Laurvig (Norge).
Godsinspektør paa Grevskabet Laurvig og Overinspektør
ved Laurvig Jernværker.
(Stamtavlen Nr. 254).



MARGRETE HELENE FABRICIUS
født Strøm.
17. . —1773.
(Stamtavlen Nr. 254).

Miniaturemalerier ($5 \times 4\frac{1}{2}$ cm) i Broncerammer. Tilhører Provst Ferd. Munck, Ordrup.



CRISTIAN CONRAD FABRICIUS.
1767—1831.
Sognepræst til Tranekær-Tullebølle, Langeland.
(Stamtavlen Nr. 255).



EHRENGARD MELUSINE LUDOMILLE FABRICIUS.
født von Mutio.
1763—1832.
(Stamtavlen Nr. 255).

Pastel ($7\frac{3}{4} \times 6\frac{1}{2}$ cm.). Tilhører Prokurist P. Dons Fabricius, København. Tegning (Figur $6\frac{1}{2} \times 4\frac{1}{2}$ cm.). Tilhører Provst Ferd. Munck, Ordrup.



CHRISTIAN CONRAD FABRICIUS'S SEGL.

* 1767—† 1831.

Sognepræst til Tranekær-Tullebølle, Langeland.

(Stamtavlen Nr. 255).

Fotografi i dobbelt Størrelse af Segl paa Bindet af Tranekærs Sogns Kirkebog 1813.
Landsarkivet for Fyn, Odense. Fotograferet 1933.



FREDERIK JOHAN LUDVIG FABRICIUS.
1797—1857.
Exam. juris. Forpagter af Korsebølle (Langeland).
(Stamtavlen Nr. 256).



ANNA KIRSTINE LAURENTINE FABRICIUS
født Andersen.
1807—1879.
(Stamtavlen Nr. 256).

Malerier ($48\frac{1}{2} \times 39\frac{1}{2}$ cm). Tilhører Forpagter Ove Fabricius, Rudkøbing.

254. (253). IV a₁. **Frederik Johan Ludvig Fabricius** * 31 Januar 1731; † 4 September 1784. Student fra Odense 1748; Immatricul. ved Københavns Universitet 1748; Baccalaureus 30 Juni 1749; cand. jur. 22 September 1752 (l.). Overinspektør ved Laurvig Jernværker, Godsinspektør paa og Overbirkedommer i Grevskabet Laurvig (Norge) 1762. Virkelig Justitsraad 16 November 1781. — 1 ∞ 12 December 1765 Margrete Helene Strøm * 17..; † 12 August 1773. — 2 ∞ 20 Oktober 1774 Louise Strøm *; † 1824 i Frederiksværn (Norge). Søster til foregaaende. — 2 Børn. Nr. 255; 388.
255. (254). V a₁. **Christian Conrad Fabricius** * 1767; døbt 1 Juni 1767 i Langestrand (Laurvig i Norge); † 17 August 1831 i Tranekær; begr. 20 August 1831 paa Tranekær Kgd. (Langeland). Student priv. 1783; immatrikuleret ved Københavns Universitet 1783; cand. theol. 14 Oktober 1788 (n.); pers. Kapellan i Laurvig (Norge) 1793; Sognepræst til Brunlaugnæs (Aggershus Stift) 1798; til Tranekær-Tullebølle (Langeland) 14 Juni 1799. — ∞ 1796 Ehrengard Melusine Ludomille von Mutio * 28 Februar 1763 i Stade ved Hamborg; døbt 2 Marts 1763 i Garnisonskirken i Stade; † 30 September 1832 i Tranekær; begr. 5 Oktober 1832 paa Tranekær Kgd. Datter af hannoveransk General Johan Friederich von Mutio og Ludomille Magdalene von Zandrè. — 5 Børn. Nr. 256; 319; 320; 321; 387.
256. (255). VI a. **Frederik Johan Ludvig Fabricius** * 10 August 1797 i Laurvig (Norge); † 17 Juli 1857 paa Korsebølle (Langeland); begr. 23 Juli 1857 paa Tranekær Kgd. Exam. juris. Forpagter først af Tranekær Præstegaard senere af Korsebølle. — ∞ 1 August 1827 i Tranekær K. Anna Kirstine Laurentine Andersen * 18 September 1807 i Rudme (Fyn); † 8 Juli 1879 paa Korsebølle; begr. paa Tranekær Kgd. Datter af Proprietær til Søvertorp (Langeland) Peder Andersen og Maren Lundsgaard (se Nr. 321). — 12 Børn og 1 Adoptivdatter. Nr. 257; 258; 259; 268; 269; 289; 290; 291; 292; 301; 316; 317; 318.
257. (256). VII a. **Mariane Fabricius** (adopteret) * 5 Mai 1823 i Tranekær; † Oldfrue paa Gl. Bakkehus (Københ.) 1866; Bestyrerinde af Arbejdshjemmet for døvstumme

Nr. 254 Friderich, Frideric; Margretha, Margaretha Helena S. Nr. 255 Student 1781, Sgpr. Brunl. 1799; Ehrengart, Erengard Melosine Ludomilie F.; J. Frederik v. M.; Ludomilie M. v. Z. Nr. 256 begr. 1867; Anne Christine L. A. Nr. 257 ∞ 27 Oktober 1843, 27 September 1841; P. L. A. * 1814, † 28 Juli 1854.

Piger 1877. Plejemoder ved Blindeinstituttet i København. — ∼ 27 Oktober 1841 i Tranekær K. Peter Ludvig Andersen * 11 Mai 1813 paa Rosengaard ved Ringsted; † 17 Juni 1854 paa Mundelstrupgaard i Jylland. Student 1832; cand. phil. 1833. Ejer af Margrethelund (Marie Magdalene Sogn) 1839; Forpagter af Mundelstrupgaard i Jylland. Søn af Ejer af Rosengaard ved Ringsted Peter Octavius Andersen og Cathrine Petronelle Gundersen (se Nr. 258). — 4 Børn.

258. (256). VII b. **Maren Ludomilie Charlotte Fabricius** * 9 Oktober 1828 paa Korsebølle (Langeland); døbt i Tranekær K.; † 19 April 1863 i Københ.; begr. paa Frederiksberg Kgd. — ∼ 16 Juli 1847 i Tranekær K. Frederik Vilhelm Andersen * 30 Mai 1817 paa Rosengaard ved Ringsted; † 2 Mai 1883 i København; begr. paa Frederiksberg Kgd. Student 1837; cand. phil. 1838. Forpagter af Fuglsang (paa Lolland) 1847. Lærer ved Kommuneskolerne paa Christianshavn 1 September 1860. Forstander for Københavns Kommunes Internat for forsømte Drengene 1 Januar 1879. Søn af Ejer af Rosengaard ved Ringsted Peter Octavius Andersen og Cathrine Petronelle Gundersen (se Nr. 257). — 4 Børn. Se Nr. . . .

259. (256). VII c. **Hartvig Peter Christian Fabricius** * 21 Juli 1830 paa Korsebølle (Langeland); døbt i Tranekær K.; † 21 Mai 1905 i Vordingborg; begr. paa Tranekær Kgd. Uddannet paa Haraldslund Landbrugsskole ved Aarhus. Forpagter af Holmegaard paa Langeland 1 April 1860; af Korsebølle 1 Mai 1869 til 1 Mai 1900. — ∼ 18 September 1861 i Tranekær K. Petrea Johanne Frederikke Kruuse * 10 Mai 1843 paa Christianshavn; † 30 September 1923 i Vordingborg; Bisættelse 8 Oktober 1923 Bispebjerg Kgd.'s Kapel Københ.; begr. Tranekær Kgd. Datter af Kaptainløjtnant i Søetaten, senere Navigationslærer i Aalborg Caspar Frederik Kruuse og Johanne Frederikke Augusta Budde. — 4 Børn. Nr. 260; 261; 262; 263.

260. (259). VIII a. **Johanne Christine Fabricius** * 15 Juli 1863 paa Holmegaard (Langeland); døbt 20 September 1863 i Magleby K. — ∼ 19 Oktober 1888 i Tranekær K. Jens Lauritz Kruuse * 18 September 1863 i Københ.; døbt 8 November 1863 i Holmens K.; † 19 April 1923 i Københ.; begr. 25 April 1923 paa Vestre Kgd. i Københ. Borgerskab som Grosserer og Detailhandler i Københ. 16 Oktober 1888. Overtog sin Faders Forretning som Glas- og Porcellainshandler i Københ. Ophævede Forretningen Marts 1921. Søn af Grosserer, Glas- og Porcellainshandler i Københ.

Nr. 258 Marie L. C. F., * 7 Oktober 1828, ∼ 16 August 1847, F. Wilhelm A. Nr. 259 Erikke Johanne Amalie Budde. Nr. 260 ∼ 20 Oktober, J. Laurits K.

Gustav Adolf Peter Agerbech Kruse og Laurentze Salomine Clausen.
— 2 Børn.

261. (259). VIII b. **Frederikke Augusta Fabricius** * 2 September 1865 paa Holme-
gaard (Langeland); døbt 1 Mai 1865 i Magleby K. — ∞ 18 Oktober
1889 i Tranekær K. Christian Sørensen Løppenthin * 30 Marts
1862 paa Ubberupgaard ved Kallundborg; døbt 25 April 1862 i Viskinde
K. (v. Kallundb.) Landvæsenselev og Forvalter paa forskellige Gaarde,
sidst paa Lerchenborg til 1 Mai 1883. Værnepligtig ved Garden 1883—84.
Forvalter paa Korsebølle (Langeland) 1 November 1885—1 November
1888. Mejerist til 1 April 1889. Forpagter af Lekkende ved Præsto
1 Mai 1889—1 April 1921. Søn af Forpagter af Toftebjerg ved Skelskør
Ferdinand Emil Løppenthin R.* af Dbg. og Boline Sørensen. — 5 Børn.
262. (259). VIII c. **Franzisca Fabricius** * 2 Marts 1868 paa Holmegaard (Langeland);
døbt 31 Mai 1868 i Magleby K. — ∞ 25 Oktober 1890 i Tranekær K.
Andreas Trap Stybe * 28 September 1860 i Nykøbing F.; døbt
9 November 1860 i Nykøbing F. K. Realafgangseksamen fra Nykø-
bing F. Kathedralskole 1876; Sekondløjtnant i Fodfolket 1883. Assistent
i Krigsministeriet 1886; kgl. Fuldmægtig 1 Juni 1893; tillige Assistent
i Københavns Brandforsikring 1889—1910. Kontorchef i Krigsmini-
steriet 1910. R.* af Dbg. 17 Januar 1912. D.M. 1 Januar 1924. N.St.O. 3¹
1907. Søn af Købmand i Nykøbing F. Andreas Jørgen Stybe og Louise
Augusta Karen Scheel. — 2 Børn.
263. (259). VIII d. **Lars Frederik Ove Fabricius** * 24 Mai 1870 paa Korsebølle (Lange-
land); døbt 24 Juli 1870 i Tranekær K. Student fra Odense 1888; Land-
brugskandidat 1892. Inspektør paa Fredsholm ved Nakskov 3 April
1896—1 Mai 1898; paa Korsebølle 1 Mai 1898—1 Mai 1900. Forpagter
af Korsebølle med 2 Bøndergaarde 1 Mai 1900—1 Juni 1928. Har siden
beskæftiget sig med Forsikringsvæsen bl. a. for Statsanstalten. For-
mand for Hesteavlforeningen „Nordlangeland“ og Dampskibsselska-
berne „Helgenæs“ og „Langeland“ samt for Langelands konservative
Forening. Bestyrelsesmedlem af F. D. M.'s Forsikringsafdeling. —
∞ 3 Juli 1896 i Garnisonskirken i Københ. Augusta Minna Esbensen
* 1 Februar 1873 i København; Datter af Grosserer i København og
Landskrona Frederik Emil Esbensen og Johanne Vilhelmine Lindau.
— 4 Børn. Nr. 264; 265; 266; 267.
264. (263). IX a. **Esther Fabricius** * 16 Mai 1897 paa Fredsholm (v. Nakskov).
Student fra Frk. Langs Skole i Silkeborg 1914. Journalist ved

- „B. T.“ 1930. — ∞ 16 November 1917 i Tranekær K. (Langeland) Poul Scheel * 4 April 1890 i Holbæk. Student fra Roskilde 1909; cand. jur. 1915. Assistent i Udenrigsministeriet 1915. Fuldmægtig 1920. Udsendt Vicekonsul i London 1920. Legationssekretær i Paris 1922—24. Chef for Udenrigsministeriets handelspolitiske Afdelings 3. Kontor 1924—28; Chargé d’Affaires i Tokio 1928—30. Chef for Udenrigsministeriets politisk-juridiske Afdelings 1. Kontor 1930. R.* af Dbg.; S. V. 3¹; B. K. 3; F. Æ. L. 5; J. Kr. E. T.; J. O. S. 3. Søn af Sagfører i Holbæk Jørgen Gustav Scheel og Marie Jungersen. — 2 Børn.
265. (263). IX b. **Arne Hartvig Fritz Emil Fabricius** * 12 Februar 1901 paa Korsebølle (Langeland); døbt i Tranekær K. Student fra Viborg. Handelslærling hos Købmand Jørgensen i Borup. Udvandrede til Californien 1922. Handelsmand i Los Angeles.
266. (263). IX c. **Inger Fabricius** * 16 April 1902 paa Korsebølle (Langeland); døbt 3 Juli 1902 i Tranekær K. Student fra Viborg 1920. Gymnastiklærerinde 1928 fra Statens Gymnastik Institut. Kommune­lærerindeeksamen 1931 fra Femmers Seminarium. — 1 ∞ 1923 Rudolph Rager * 8 Oktober 1903 paa Wilhelmslyst ved Holbæk. Landmand. Udvandret til Mexico 1923. Ægteskabet opløst 1925. Søn af Proprietær til Wilhelmslyst ved Holbæk Olaf Rager og Bodil Andersen. — 2 ∞ 30 April 1932 paa Københavns Raadhus Thorvald Olesen * 14 April 1891 i Kolding, hjemmedøbt 14 April 1891. Gartner. Student 1920 fra Kolding Kathedralskole; cand. med. 1928. Amanuensis i Glamsbjerg. Reserve­læge ved Ørsted Sygehus (ved Randers). Praktiserende Læge i Sønder­ sø ved Odense November 1930. Søn af Gartner i Kolding Thomas Olsen og Dorthea Kristine Sørensen. — 1 Søn.
267. (263). IX d. **Jørgen Fabricius** * 8 September 1914 paa Korsebølle; døbt i Tranekær K. Realeksamen fra Herlufsholm 1930. Elektro­ konstruktørlærling i Odense.
268. (256). VII d. **Laura Francisca Fabricius** * 1 Marts 1832 paa Korsebølle (Langeland); døbt i Tranekær K. † . . . — ∞ 3 April 1857 i Tranekær K. Jens Hanssøn Dahl * 25 Januar 1820 paa Korselitze (Sønder Alslev S.); † 1 November 1894. Student fra Slagelse 1839; cand. theol. 7 Juli 1845 og 4 November 1846 (h.); Lærer ved Holmens Sogneskole. Katheket i St. Hedinge 14 December 1856; ordin. 4 Marts 1857; Sognepræst til
- Nr. 268 Lavra Francisca, Fransiska; J. Hansen D. * i Moseby (Falster); Cand. theol. 4 Juli 1845; H. A. Smith.

Hassing-Villerslev (Thy) 13 Mai 1863; til Sejerslev-Ejerslev og Jordsby (Thy) 28 Juli 1873; entled. 1892. Søn af Forpagter, senere Ejer af Holløse Mølle ved Næstved Hans Andreas Dahl og Hanne Agathe Smidth. — 9 Børn.

269. (256). VII e. **Peter Andersen Fabricius** * 19 September 1834 paa Korsebølle (Langeland); døbt i Hjemmet 12 April 1835; fremstillet i Tranekær K. 17 April 1835; † 25 August 1897 paa Holmegaard (Langeland); begr. 1 September 1897 paa Tranekær Kgd. Landvæsenselev paa Korsebølle. Forvalter paa Vibygaard og Basnæs (v. Skelskør). Forpagter af Holmegaard 1 Mai 1869 til sin Død. — ∞ 12 Mai 1869 i Tranekær K. Thoma Andrea Møller * 4 Januar 1848 i Tranekær, døbt 26 April 1848 i Tranekær K.; † 24 Mai 1930 i Københ.; bisat 30 Mai 1930 fra St. Johannes K. i Københ.; begr. 5 Juni 1930 paa Tranekær Kgd. Datter af Justitsraad, Godsforvalter paa Tranekær Bertel Leonor Møller og Ingertha Marie Bojesen. — 7 Børn. Nr. 270; 271; 276; 277; 282; 287; 288.
270. (269). VIII a. **Anna Cathrine Fabricius** (adopteret) * 18 Januar 1874; † 12 December 1923 paa Kommunehospital i Københ.; begr. 18 December 1923 paa Tranekær Kgd. Sygeplejeelev paa Kgl. Frederiks Hospital og paa Frk. Linds Klinik i Københ. Privat Sygeplejerske i Københ. og paa Dr. med. Esmanns Klinik. Sygeplejerske paa Garnisonssygehuset i Københ. — Ugift.
271. (269). VIII b. **Frederik „Fritz“ Johan Ludvig Fabricius** * 14 April 1878 paa Holmegaard (Langeland); døbt 15 Juni 1878 i Magleby K. Elev paa Lyngby Landbrugsskole. Teglværksuddannelse i Tyskland. Teglværksforpagter af Hyrup Teglværk ved Stovby 1909—17. Bestyrer af Løsning Teglværk 1917—21; af Saltum Teglværk (ved Nørre Saltum) 1921—27. — ∞ 15 November 1908 i Daugaard K. (ved Vejle) Karen Marie Christensen * 5 April 1883 i Daugaard; døbt 15 April 1883 i Daugaard K. [1 ∞ 14 December 1905 i Daugaard K. Niels Carl Mortensen, Mejeribestyrer af Aarhus Mælkeforsyning.] Datter af Landbruger i Daugaard Hans Christensen og Lone Nielsen. — 4 Børn. Nr. 272; 273; 274; 275.
272. (271). IX a. **Niels Carl Mortensen Fabricius** (adopteret 19 August 1924) * 19 August 1906 i Daugaard; døbt 9 September 1906 i Daugaard K. Handelseksamen fra Møllers Handelskole i Aalborg. Tandtekniker i Sæby.
273. (271). IX b. **Anna Fabricius** * 25 Oktober 1909 i Hyrup; døbt 5 December 1909 i Stovby K.

274. (271). IX c. **Helmuth Mutio Fabricius** * 8 August 1912 i Hyrup; døbt 8 September 1912 i Stovby K.; † 25 December 1912 i Stovby; begr. paa Daugaard Kgd.
275. (271). IX d. **Esther Fabricius** * 8 August 1912 i Hyrup; døbt 8 September 1912 i Stovby K. Tandtekniker.
276. (269). VIII c. **Marie Leonore Fabricius** * 26 Januar 1880 paa Holmegaard (Langeland); døbt 29 Marts 1880 i Tranekær K. Ansat hos Grosserer Gustav Kruuse & Søn i Københ. 1899—1906. Handelseksamen fra Købmandskolen i København 30 April 1907. Bogholderske i Camillus Nyrups Etablissement i Københ. 10 Mai 1907. Hovedbogholderske 1932.
277. (269). VIII d. **Jens Hakon Fabricius** * 30 Marts 1882 paa Holmegaard (Langeland); døbt i Magleby K. Elev paa Kvistgaard, Sølyst og Allerød Teglværker 1 September 1899—1 April 1902. I Tyskland 1902—05. Forvalter paa Grængegaards Teglværk (Lolland) 1905—06. I Sverrig 1906—09. Forvalter paa Grængegaards Teglværk 1911—14. Ejer af Sinding Teglværk ved Silkeborg 1914—18. Forvalter paa Lysbro Teglværk (v. Silkeborg) 1918—24. Bestyrer af Bloustrød Teglværk 1 Juli 1924. Inspektør ved Frederiksholms Tegl- og Kalkværker 1 Oktober 1929. — ∞ 11 Oktober 1907 i Vestenskov K. ved Nakskov Klara Elisabeth Søegaard * 24 Mai 1884 i Vestenskov; døbt 6 Juli 1884 i Vestenskov K. Datter af Lærer og Organist i Vestenskov Rasmus Hansen Søegaard og Bolette Amalie Jul. — 4 Børn. Nr. 278; 279; 280; 281.
278. (277). IX a. **Margrethe Fabricius** * 1 Januar 1909 i Børringe i Sverrig; hjemmedøbt; † 5 Januar 1909 i Børringe; begr. paa Børringe Kgd.
279. (277). IX b. **Hakon Arne Fabricius** * 11 Marts 1910 i København; døbt 10 April 1910 i Karlebo K. Handelseksamen fra Købmandsskolens Dagskole i København 1929. Købmand i Holbæk 1930.
280. (277). IX c. **Aase Ingertha Fabricius** * 6 November 1912 i Grænge (Lolland); døbt 15 December 1912 i Grænge K. Husholdningseksamen fra Fru Berg-Nielsens Husholdningsseminarium i Københ. 1931.
281. (277). IX d. **Mogens Peter Fabricius** * 16 Oktober 1920 i Lysbro; døbt 14 November 1920 i Silkeborg K.
282. (269). VIII e. **Otto Fabricius** * 24 Februar 1884 i Magleby (Langeland); døbt 6 April 1884 i Tranekær K. Afgangsprøven fra Sekondløjtnantsskolen paa Trekroner 1904. I Tyskland 1904—07. Grundlagde Humlebæk Teglværk 1908. Bestyrer af Blovstrød Teglværk 1913—24. Anlagt og ledet Søsum Teglværk ved Viksø 1924—25. Inspektør ved Hedehus Teglværkerne 1925. — 1 ∞ 7 November 1908 i St. Olai K. i Helsingør

- Ingeborg Jensen * 27 December 1884 i Helsingør; † 19 Juni 1916 i Blovstrød; begr. paa Humlebæk Kgd. Datter af Gas-
mester i Helsingør Hans Peter Jensen og Helene Petersen. —
2 ∞ 31 Mai 1919 i Blovstrød K. Dagmar Olesen * 16 Mai 1894
i Gjøttrup ved Fjerritslev; døbt 10 Juni 1894. Datter af Gaard-
ejer i Gjøttrup Jacob Peter Olesen og Marie Christensen. —
4 Børn. Nr. 283; 284; 285; 286.
283. (282). IX a₁. **Hans Peter Fabricius** * 9 Juni 1909 i Humlebæk;
døbt i Humlebæk; † 9 Juni 1909 i Humlebæk; begr.
16 Juni 1909 i Humlebæk.
284. (282). IX b₁. **Hartvig Mutio Emil Fabricius** * 27 Juni 1910 i Humle-
bæk; døbt 17 Juli 1910 i Humlebæk K. Murerlærling i
Ballerup 1925—29. Murersvend i København 1929—32.
Borgerskab som Murermester i København 1932.
285. (282). IX c₁. **Inge Ruth Fabricius** * 10 Juni 1915 i Blovstrød; døbt
27 Juni 1915 i Blovstrød K.
286. (282). IX d₂. **Dagmar Fabricius** * 18 Juni 1920 i Blovstrød; døbt
8 August 1920 i Blovstrød K.
287. (269). VIII f. **Milly Fabricius** * 17 Marts 1888 paa Holmegaard (Langeland);
døbt 10 Mai 1888 i Magleby K. Uddannet som Sygeplejerske i
København. Medlem af Dansk Sygeplejeraad 1913. Sygeplejerske
i København 1913—18, i Trondhjem 1918—22. Eksamin. som
Massøse og Sygegymnast København Juni 1923; praktiserer i
Trondhjem siden 1923.
288. (269). VIII g. **Inge Fabricius** * 26 Marts 1889 paa Holmegaard (Langeland);
hjemmedøbt 3 April 1889. — ∞ 5 Oktober 1912 i Johannes K. i
København Ruprecht Thøgersen * 12 Juli 1887 paa Halleby-
gaard (Holbæk Amt); døbt i Sæby K. (Sjælland). Ejer af Rosen-
gaarden ved Ballerup 1912—13; af Enghavegaard ved Ballerup
1913—15; Mejeriejer i Viksø 1916—21; i Holbæk 1922—25;
i Knardrup 1925—27. Entreprenør i Lyngby. Søn af Proprietær
til Hallebygaard Georg Constantin Thøgersen og Juliane Char-
lotte Torbensen. — 5 Børn.
289. (256). VII f. **Christian Conrad Ferdinand Fabricius** * 24 November 1835; døbt
i Tranekær K. (Langeland); † som Barn.
290. (256). VII g. **Charlotte Caroline Rasmine Marie Fabricius** * 12 Juli 1838; døbt
i Tranekær K. (Langeland); † 23 August 1895. — ∞ 9 April 1864 i
Tranekær K. Carl Ludvig Fasting * 25 Juli 1833; † i December
1918. Forvalter paa Tranekær Slots Ladegaard 1849—56; paa Vedels-

- borg 1856—64. Forpagter af Bøgebjerg paa Hindsholm 1864—94. Søn af Etatsraad, Herredsfoged Laurits Gerhard Fasting og Henriette Abalone Brask. — 6 Børn.
291. (256). VII h. **Frederik Laurentius Mutio Fabricius** * 24 Januar 1841; døbt i Tranekær K.; † 31 August 1856.
292. (256). VII i. **Hans Otto Ludvig Constantin Fabricius** * 3 Februar 1843 paa Korsebølle; døbt i Tranekær K.; † 3 November 1906 i Nakskov; begr. paa Nakskov Kgd. Præliminæreksamen fra Nykøbing F. Latinskole. Dyr-lægeeksamen 1865. Dyr-læge i Ulbølle (Fyn) 1865. Forpagter af „Østra Kanick“ i Fjellie ved Lund 1873—80; af Stensgaard (Langeland) 1 Mai 1880. Dyr-læge ved Københavns Kvægtorv 1 Mai 1893. Inspektør ved Nakskov offentlige Slagteri 1 Oktober 1896. Sekretær ved Vestlollands Landboforening. — 1 ∞ 15 Juli 1866 i Hundstrup (Fyn) Elisa Christiani * 29 April 1843 i Tranekær; † 30 Oktober 1892 paa Stensgaard; begr. paa Stoense Kgd. (Langeland). — 2 ∞ 6 Mai 1898 i Trinitatis K. i Københ. Sophie Oline Holm * 25 Marts 1861 i Horsens. Datter af Købmand i Horsens Emil Theodor Holm og Christiane . . . — 7 Børn. Nr. 293; 294; 295; 297; 298; 299; 300.
293. (292). VIII a₁. **Ludomilie Frederikke Fabricius** * 24 September 1867 i Ulbølle (Fyn); døbt i Ulbølle K. — ∞ 7 Juni 1897 i Nakskov K. Ernst Emil Carstensen * 1 August 1870 i Bogense. Udlært som Manufakturist i Odense. Manufakturhandler i København. Indehaver af Magasin du Nord Østerbroafd. Søn af By- og Herredsfuldægtig i Bogense Magdalous Christian Brorson Carstensen og Jensine Andrea Almind.
294. (292). VIII b₁. **Augusta „Adda“ Fabricius** * 15 Januar 1870 i Ulbølle (Fyn); † 1 Januar 1925 paa Kommunehospitalet i Københ.; begr. Brønshøj Kgd. 6 Januar 1925. Sygeplejerske paa Kommunehospitalet i Københ. 1 Februar 1893. Pensioneret 1 December 1923. — Ugift.
295. (292). VIII c₁. **Frederik „Fritz“ Johan Ludvig Fabricius** * 11 November 1872 i Ulbølle; døbt 26 December 1872 i Ulbølle K. Landvæsens-elev og Avlsforvalter 1 Mai 1889—1 August 1899. Inspektør paa Baagøgaard ved Rudkøbing; paa Nørrevang ved Nykøbing F.; paa Bonnegaard ved Assens, paa Knuthenborg Avisgaard 1 Mai 1899—1 Mai 1909. Forhandler af Landbrugs-maskiner, Markfrø og Sædekorn i Rudkøbing 1909. Inspektør ved Langelands Frøavlskompani 1922. Ejer af „Lindehus“

- i Lindelse 1922. — ∼ 29 April 1899 i Humble K. Karen Margrethe Olsen * 18 Juni 1868 i Tørslov (Gørløv S.); døbt 18 September 1868 i Gørløv K. Datter af Sognefoged, Gaardejer i Gørløv Peter Rasmus Olsen D.M. og Mariane Lassen. — 1 Barn. Nr. 296.
296. (295). IX a. **Adda Fabricius** * 16 Juli 1900 paa Baagøgaard ved Rudkøbing; døbt 16 September 1900 i Humble K. — ∼ April 1922 i Hou K. (Langeland) Svend William Andersen * 2 April 1897 i Faaborg; døbt i Faaborg K. Prokurist i Fyens Frøavlskompagni i Kerteminde 1922. Ægteskabet opløst 1933. Søn af Hotelejer og Vinhandler i Faaborg Frederik Andersen og Johanne Margrethe Thomsen.
297. (292). VIII d₁. **Hartvig Fabricius** * 24 Februar 1875 paa „Østra Kanick“ i Fjelie (ved Lund i Sverrig); døbt 6 April 1875 i Fjelie. Præliminæreksamen fra Sorø Akademi 1892. Maskinisteksamen 1ste Del 1896, 2den Del 1897. Maskinmester af 2den Klasse 1898, af 1ste Klasse 1901. Tillægsprøve i Elektroteknik 1912; kommunal Elektroinstallatørprøve 1912. Dansk Indfødsret 1913. Maskinmester og Elektroinstallatør i København. — ∼ 18 Marts 1909 i Budolfi K. i Aalborg Astrid Margrethe Nielsen * 7 Januar 1879 i Aalborg; døbt 27 Marts 1879 i Budolfi K. Præliminæreksamen fra Aalborg højere Pigeskole 1896. Datter af Læderhandler i Aalborg Niels Frie Nielsen og Olga Marie Boes.
298. (292). VIII e₁. **Hans Otto Fabricius** * 3 December 1877 paa „Østra Kannick“ i Fjelie (ved Lund i Sverrig); † 23 September 1903 i Nakskov; begr. i Nakskov. Landmand. — Ugift.
299. (292). VIII f₁. **Carl Richard Peter Fabricius** * 15 September 1884 paa Stensgaard (Langeland); døbt i Stoense K. Præliminæreksamen fra Nakskov Realskole 1900. Maskinisteksamen 1ste Del 1904; 2den Del 1905 Orlogsværftet i København. Tillægsprøve i Elektroteknik 1906. Maskinassistent paa „Almindelig Hospital“ i Københ. 5 Oktober 1907. Maskinmester af 3die Grad paa „Sundholm“ i Københ. 1 April 1908; af 2den Grad 1 Oktober 1919; af 1ste Grad 25 November 1929. — ∼ 3 Marts 1911 Christkirken i København Jenny Dorthea Hendriksen * 1 November 1886 i Aunede S. (Lolland). Datter af Snedkermester i Aunede Rasmus Hendriksen og Ane Margrethe Hansen.
300. (292). VIII g₂. **Elise Margrethe Fabricius** * 28 Juni 1899 i Nakskov; døbt 6 August 1899 i Nakskov K. — ∼ 5 December 1922 i Frelsers K. i København Sigvald Bloch * 8 August 1898 i Fredericia; døbt 10 September 1898 i Trinitatis K. i Fredericia. Realeksamen 1914. Ansat i Postvæsenet 1 Oktober 1914. Telegrafeksamen 1915. Assistent 1 Oktober 1920.

Posteksamen 1929. Eksamen for Embedsklasserne i Post- og Telegrafvæsenet. Assistent ved Post- og Telegrafvæsenet i Aarhus. Søn af Telegrafkontrollør i Odense Markus Johannes Bloch og Maria Margrete Nielsen. — 1 Barn.

301. (256). VII j. **Lars Frederik „Fritz“ Wilhelm Fabricius** * 12 Marts 1845 paa Korsebølle (Langeland); døbt i Tranekær K.; † 5 September 1919 paa Nysø (ved Præstø); begr. Præstø Kgd. Forpagter af Søholm (Kjøng S.) 1 April 1876—1 April 1892; af Nysø 1 Mai 1892 til sin Død. — ∞ 1 August 1879 i Kerteminde K. Anna Rasmine Marie Thiset * 15 Marts 1860 i Københ.; † 7 April 1923 paa Nysø; begr. paa Præstø Kgd. Datter af Overvagtimester ved den kgl. Livgarde til Hest Hans Andersen Thiset og Anna Kirstine Rasmussen. — 8 Børn. Nr. 302; 303; 304; 305; 312; 313; 314; 315.
302. (301). VIII a. **Johan Mutio Fabricius** * 8 Marts 1881 paa Søholm (Kjøng S.); † 16 Januar 1920 ved Narvafronten i Estland; begr. Præstø Kgd. Præliminæreksamen 1896. Adgangseksamen til Officersskolens næstældste Klasse 1899. Sekondløjtnant ved 6. Bataillon 10 Juni 1900; Løjtnant i Forstærkningen 1 Januar 1908. Kaptain i det siamesiske Grænsegendarmeri i Myawaddy, Lower Burma, 20 December 1902; Major 6 December 1912. Siamesisk Jubilæumsmedalje 1906. S. Kr. 4. 1908. Deltog som Frivillig i Estlands Frihedskrig 1920. — Ugift.
303. (301). VIII b. **Christian Fabricius** * 18 September 1882 paa Søholm (Kjøng S.). Student fra Herlufsholm 1900; cand. jur. 9 Februar 1906 (I.). Fuldmægtig ved Viborg Stiftamt 14 Februar 1906; ved Middelso-m-Sønderlyng Herreder 1 Januar 1909; Byfogedfuldmægtig i Viborg 1 November 1911; Dommerfuldmægtig i Viborg 1 Oktober 1919; konstit. Politimester i Kallundborg, Arts Skippinge Herreder og Samsø Birk 1920; fast ansat 19 December 1922. — ∞ 21 Oktober 1912 i Præstø K. Nina Elsø Hansen * Datter af Købmand i Præstø Oscar Hansen og Hækkerup. — 2 Børn, døde spæde.
304. (301). VIII c. **Ingeborg Charlotte Fabricius** * 13 December 1884 paa Søholm (Kjøng Sogn). Præliminæreksamen fra Præstø 1901; Lærerindeeksamen fra Frk. Zahles Seminarium Mai 1907. Lærerinde ved Hjørring Realskole 1907—08; ved Københavns Kom-muneskoler August 1908. — ∞ 7 Juli 1916 i Præstø K. Jens

- Mousten * 16 September 1879 Knudby (Taarup S.). Student fra Viborg 1899. Cand.theol. Januar 1905; Lærer ved Frederiksberg Realskole 1906—07; Kommunalærer i København August 1907. Søn af Gaardejer i Taarup Sogn ved Viborg Niels Mousten og Karen Jensen.
305. (301). VIII d. **Hartvig Peter Christian Fabricius** * 17 September 1887 paa Søholm (Kjøng S.); døbt 27 November 1887 i Kjøng K. Student fra Herlufsholm 1905. Sekondløjtnant 7. Bataillon 12 September 1911. Landbrugskandidat (1 Karakt. m. Udm.) 1914. Proprietær. Ejer af Nygaard ved Præstø 1917; siden 1 Mai 1923 tillige Forpagter af Nysø. — ∞ 30 Oktober 1914 i Præstø K. Ellen Andrea Jensen * 9 April 1890 i Præstø; døbt 26 Mai 1890 i Præstø K. Datter af Boghandler i Præstø Peter Andreas Johan Jensen og Lise Amalie Franzen. — 6 Børn. Nr. 306; 307; 308; 309; 310; 311.
306. (305). IX a. **Børge Frits Fabricius** * 12 August 1915 i Præstø; døbt 23 Oktober 1915 i Præstø K.
307. (305). IX b. **Inge Fabricius** * 25 Februar 1917 i Præstø; døbt 1 April 1917 i Præstø K.
308. (305). IX c. **Else Margrethe Fabricius** * 12 Januar 1919 paa Nygaard ved Præstø; døbt 24 Februar 1919 i Beldringe K.; † 4 Oktober 1919 paa Nygaard; begr. 8 Oktober 1919 paa Præstø Kgd.
309. (305). IX d. **Dora Fabricius** * 17 August 1920 paa Nygaard ved Præstø; døbt 26 September 1920 i Beldringe K.
310. (305). IX e. **Frits Hartvig Fabricius** * 24 Juli 1922 paa Nygaard ved Præstø; døbt 26 December 1922 i Beldringe K.
311. (305). IX f. **Svend Jørgen Fabricius** * 16 Juni 1925 paa Nysø; døbt 13 September 1925 i Præstø K.
312. (301). VIII e. **Dagmar Louise Johanne Fabricius** * 15 November 1889 paa Søholm (Kjøng S.). Præliminæreksamen fra Præstø Realskole 1905. — ∞ 25 Marts 1911 i Præstø K. Sven Damgaard * 9 Oktober 1881. Landbrugskandidat 1904. Sekondløjtnant i Infanteriet 13 September 1909. Proprietær. Ejer af Petersholm ved Frederiksund 1910—18; af Faxingegaarden ved Præstø 1918. Søn af Landinspektør i Københavns Amt (Frederiksberg) Peter Valdemar Damgaard og Ernestine Marie Kjær. — 1 Barn.
313. (301). VIII f. **Alhed Thiset Fabricius** * 24 Januar 1893 paa Nysø; døbt i Præstø K. Elev paa det kgl. Musikkonservatorium 1909—12. Organisteksamen 1912. — ∞ 15 Juni 1915 i Præstø K. Thorvald Nielsen * 14 Januar 1891 Tingsted S. (Falster); døbt i Tingsted K. Elev paa det kgl. Musikonservatorium 1906—10. Kgl. Kapelmusikus 1914. Stifter af Thor-

314. (301). VIII g. **Anna Johanne Fabricius** * 13 Juni 1895 paa Nysø; døbt i Præstø K. — ∞ 3 Mai 1926 paa Københavns Raadhus Aage Paul Ulmer * 2 Juni 1890 i Taaderup Præstegaard paa Falster; døbt 13 Juli 1890 i Tingsted K. Elev paa det kgl. Musikkonservatorium. Cantor ved tysk reformert K. i Københ. 1922—26. Lærer ved det kgl. Vaisenhus i Københ. 1922. Søn af Sognepræst til Tingsted paa Falster Charles Vilhelm Ulmer og Agnes Emma Augusta Juul.
315. (301). VIII h. **Fritse Fabricius** * 9 August 1902 paa Nysø; døbt 1902 i Præstø K. Afgangseksamen fra Niels Brocks Handelsskole 1920. Rejste 1923 til U. S. A. — ∞ 28 Juni 1930; Justice of the Peace Longabough i Reno, Nevada, med Carl Frederik Langhoff Nyeborg * 8 Juni 1900 i Aarhus; døbt i Odense Domkirke. Route Manager ved „San Francisco News“. Søn af Toldforvalter i Vamdrup Oscar Jens Nyeborg og Volborg Petersen.
316. (256). VII k. **Augusta Caroline Ernestine Fabricius** * 25 November 1847 paa Søvertorp (Langeland); døbt i Tranekær K.; † 4 Marts 1930 paa Frederiksberg Hospital; begr. 8 Marts 1930 Solbjerg Kgd. Frederiksberg. — Ugift.
317. (256). VII l. **Carl Johan Brandstrup Fabricius** * 8 August 1848; døbt i Tranekær K.; † som Barn.
318. (256). VII m. **Ehrengarth Laurentine Marie Fabricius** * 1 August 1849; døbt i Tranekær K.; † som Barn.
319. (255). VI b. **Hartvig Jens Laurentius Fabricius** * 1798; † 22 April 1830 i Tranekær (Langeland); begr. 28 April 1830 Tranekær Kgd. Student fra Roskilde 1817; cand. theol. 19 April 1822 (l.); pers. Kapellan i Tranekær-Tullebølle 1827. Ordin. 13 September 1827 i Odense. — Ugift.
320. (255). VI c. **Charlotte Helene Louise Fabricius** * 19 Mai 1800; døbt i Hjemmet; fremstillet i Tranekær K. 20 Juni 1800; † 2 September 1829 i Københ. — ∞ 25 April 1826 i Tranekær K. Frantz Vilhelm Ferdinand Greve af Ahlefeldt-Laurvigen * 7 November 1790 i Altona; † 19 November 1843 i Viborg. Student; cand. jur. 19 Oktober 1813 (l.). Volontær i det danske Kancelli 1816; Underkancellist 13 Oktober 1820; surnumerær Assessor 29 Juni 1821; lic. jur. 20 Juli 1821. Assessor i Højesteret 5 Mai

1826. Kammerherre 27 Oktober 1828. Stiftsamtmænd i Viborg 12 Marts 1831. Dr. jur. 1836. R.* af Dbg. 28 Oktober 1836; D.M. 28 Juni 1840. Entlediget 16 Marts 1843. [2 ∞ Anna Dorothea Christine Hansen * 1794; † 1884.] Søn af Jens Juel Greve af Ahlefeldt-Laurvigen og Sophie Dorothea Hedemann. — 2 Børn.
321. (255). VI d. **Ferdinand Erik Christian Fabricius** * 8 Juni 1802; † 5 November 1855. Student fra Roskilde 1823; Cand. phil.; stud. theol. Opgav af Helbredshensyn Studeringerne. Ejer af Lindelse Mølle (Langeland) 19 December 1835—10 Januar 1852. Forpagter af Basnæs (Sjælland). — ∞ 30 November 1832 i Tranekær K. Caroline Andersen * 28 September 1812; † 2 Juni 1891. Datter af Proprietær til Søvertorp (Langeland) Peder Andersen og Maren Lundsgaard (se Nr. 256). — 7 Børn. Nr. 322; 323; 356; 357; 358; 375; 382.
322. (321). VII a. **Marie Ludomilie Charlotte Fabricius** * 30 April 1836 i Lindelse Mølle (Langeland); † 17 August 1914 i Hellerup; begr. 21 August 1914 Hellerup Kgd. — ∞ 31 Mai 1860 i Tjæreby K. Frederik Vilhelm Munck * 19 Januar 1833 i København; † 5 Mai 1913 i Hellerup; begr. Mai 1913 Hellerup Kgd. Student fra Borgerdydskolen paa Christianshavn 1850; cand. theol. 21 Januar 1858 (1.). Adjunkt ved Flensborg Latinskole 1 September 1859; Katheket ved den fri danske Menighed i Flensborg 17 August 1862; ordineret 10 Oktober 1862; afsat af Prøjerne 20 August 1864; Katheket ved Vor Frelsers K. i Københ. 24 November 1865; Præst ved Straffeanstalten paa Christianshavn 6 Februar 1869; Sognepræst til Herlufsholm 10 Marts 1875; entlediget 10 Januar 1906. R.* af Dbg. D.M. Søn af Løjtnant, Vinhandler i København Hans Frederik Brygmann Munck og Christiane Frederikke Louise Tolstrup. — 7 Børn. Se Nr. 333.
323. (321). VII b. **Lars Peter Christian Fabricius** * 15 August 1838 i Lindelse Mølle (Langeland); † 1 September 1891 paa Charlottendal ved Slagelse; begr. paa St. Peders nye Kgd. i Slagelse. Forvalter paa Klintholm. Forpagter af Basnæs (Sjælland) 1864—75; af Charlottendal 1875 til sin Død. — ∞ 5 Juli 1864 i Magleby K. paa Møen Laura Constance Marie Lang * 25 December 1837 i Vemmetofte; døbt i Vemmetofte K.; † 13 Juni 1899 paa Charlottendal; begr. paa St. Peders nye Kgd. i Slagelse. Datter af Kantor i Vemmetofte Theodor Lang og Rebekka Sophie

Bergenhammer. — 9 Børn. Nr. 324; 333; 334; 335; 338; 342; 343; 344; 350.

324. (323). VIII a. **Theodor Ferdinand Fabricius** * 25 April 1865 paa Basnæs (ved Skel-skør); døbt 23 Juni 1865 i Tjæreby K.; † 16 Februar 1833 paa „Bakke-dal“ (Allerslev Sogn); begr. 19 Februar 1833 paa Karise Kgd. Alm. Forberedelseseksamen fra Slagelse Realskole 1881. Eksamen fra Fyns Stifts patriotiske Selskabs Skole 1884. Forvalter paa Bregentved 1885—93. Forpagter af Adamshøj ved Kværkeby 1 April 1893—99; Fodermester paa Rødehus ved Thureby 1899—1900. Forpagter af en Gaard i Kimmerslev under Svendstrup 1 April 1901—1910; af Overdrevsgaarden ved Bregentved 1 April 1910—1926. Partikulier paa Østergaard ved Langebæk St. — ~ 3 Juni 1893 i Thureby K. Dorothea „Dora“ Vilhelmine Ulrich * 14 September 1867 i Rødehus ved Thureby; døbt 27 Oktober 1867 i Thureby K.; † 30 Marts 1919 paa Overdrevsgaarden; begr. 4 April 1919 paa Karise Kgd. Datter af Justitsraad, Forpagter af Rødehus ved Thureby Joachim Ludvig Ulrich og Vilhelmine Marie Simmelhag (se Nr. 338). — 5 Børn. 3 dødfødte og Nr. 325 og 328.

325. (324). IX a. **Lars Peter Ludvig Fabricius** * 2 Juni 1894 paa Adamshøj ved Kværkeby; hjemmedøbt samme Dag; fremstillet 29 Juli 1894 i Kværkeby K. Elev i Roskilde Kathedralskole 1906—09; Landvæsenselev 1909—12. Elev paa Lyngby Landbrugsskole 1912—13. Kontrolassistent 1913—14. Til Tjeneste ved Gardesregimentet 1914—17. Forvalter paa Møltrup ved Vildebjerg (Jylland) 1 November 1918—1 November 1922; paa Overdrevsgaarden ved Karise 1 November 1922—1 April 1926. Proprietær, Ejer af Egesgave ved Næstved 1 August 1926—15 August 1928. Vagtmester i „De forenede Vagtselskaber“ i København 1 April 1932. — ~ 22 Oktober 1924 paa Raadhuset i København Kirsti Sofia Snellman * 12 Juli 1897 i Karttula S. (Kuopio Stift i Finland). Datter af Provst i Kuolemajärvi, Nyslott Stift, Martin Edward Snellman og Dagmar Vilhelmina Mortensen. — 2 Børn. Nr. 326; 327.

326. (325). X a. **Jens Snellman Fabricius** * 25 Mai 1925 paa Amtssygehuset i Faxe; døbt 9 August 1925 i Karise K.

327. (325). X b. **Maja Birgitta Snellman Fabricius** * 23 Oktober 1926 paa Egesgave ved Næstved; døbt 28 November 1926 i Fodby K.

Nr. 324 Dorothea V. U.; † 30 April 1919.



CAROLINE FABRICIUS.
født Andersen.
1812—1891.
(Stamtavlen Nr. 321).
Efter Fotografi.

Tilhører Prokurist P. Dons Fabricius, København.
(Stamtavlen Nr. 383).



FERDINAND ERIK CHRISTIAN FABRICIUS.
1802—1855.
Cand. phil. Forpagter af Basnæs.
(Stamtavlen Nr. 321).
Efter Litografi af I. W. Tegner. (I. W. Tegner & Kittendorff's lith. Inst.).

Findes i Det kgl. Biblioteks Billedsamling.

328. (324). IX b. **Johannes Ferdinand Fabricius** * 18 Marts 1896 paa Adams-høj ved Kværkeby; døbt 17 Mai 1896 i Kværkeby K. Realeksamen fra Roskilde Latinskole. Assistent i Revisionsbanken i København 1 September 1911; Fuldmægtig 1 Juli 1919. Revisor i Revisions- og Forvaltningsinstituttet i København 1 Mai 1928. — ∞ 11 August 1925 i Karise K. **Annette Kleisdorff** * 4 August 1901 i Randers; døbt 13 Oktober 1901 i St. Mortens K. i Randers. Datter af Grosserer i Randers Gilbert Kleisdorff og Frida Caroline Auguste Bohnstorff. — 4 Børn. Nr. 329; 330; 331; 332.
329. (328). X a. **Inger Fabricius** * 3 Februar 1926 paa Frederiksberg; døbt 16 Mai 1926 i Aldersro K. i Københ.
330. (328). X b. **Merete Fabricius** * 3 Februar 1926 paa Frederiksberg; døbt 16 Mai 1926 i Aldersro K. i Københ.
331. (328). X c. **Tove Fabricius** * 9 December 1927 paa Frederiksberg; døbt 9 September 1928 i Taksigelses K. i Københ.
332. (328). X d. **Nina Fabricius** * 30 Marts 1933 i København; døbt 3 September 1933 i Taksigelses K. i København.
333. (323). VIII b. **Caroline Marie Fabricius** * 3 Juni 1866 paa Basnæs (ved Skelskør); døbt i Tjæreby K. — ∞ 17 September 1894 i St. Peders K. i Slagelse Johannes Munck * 12 August 1867 paa Christianshavn; døbt i Vor Frelsers K. i Københ.; † 20 November 1919 paa Møltrup; begr. 26 November 1919 paa Timring Kgd. Student fra Herlufsholm 1886; cand. theol. Januar 1893. Fængselspræst ved Vridsløselille 13 Juli 1894—1 Oktober 1912. R*. af Dbg. 1 Oktober 1912. Ejer af Møltrup ved Vildebjerg (Jylland) 23 Mai 1912. Søn af Sognepræst til Herlufsholm Frederik Vilhelm Munck, R. af Dbg.; D.M. og **Marie Ludomilie Charlotte Fabricius** (se Nr. 322). — 6 Børn.
334. (323). VIII c. **Axel Fabricius** * 4 November 1867 paa Basnæs (ved Skelskør); døbt Januar 1868 i Tjæreby K. Student fra Sorø 1886; cand. med. Sommeren 1893 (1.). Reservelæge ved Garnisonssygehuset i København Juli 1893—31 Januar 1894. Ved Sygehuset i Odense Februar 1894; ved Silkeborg Vandkuranstalt Sommeren 1894. Amanuensis 1894; hos Overlæge O. V. Lassen i Randers Februar 1895—December 1896. Praktiserende Læge i Randers 1896; sammen med Overlæge Lassen 1896—1906; med Overlæge Langballe Januar 1906—Marts 1916. Selvstændig Marts 1916—Marts 1926. Praktiserende Læge i Feldballe (Randers Amt) Foraaret 1926. Plantageejer. — ∞ 17 September 1896 i Garnisons K. i Københ. Bertha Olanda Ipsen * 6 November 1869 i Københ.; døbt 6 Juli 1870 i Garnisons K. i Københ. Datter af Oberstløjtnant i Artilleriet Lauritz

- Abel Ipsen R. af Dbg. og Betty Sophie Christensen (se Nr. ...). — Ingen Børn.
335. (323). VIII d. **Lars Peter Fabricius** * 24 Mai 1869 paa Basnæs (ved Skelskør); døbt 26 Juli 1869 i Tjæreby K.; † 25 August 1926 i Københ.; begr. 1 September 1926 Gentofte Kgd. Lærling og Bestyrer i Holger Nagels Forretning i Skelskør til 1894; hos Conradt Hinrich Donner i Hamborg 1894—1 Januar 1899. Købmand i Hamborg 1 Januar 1899—December 1915. Grosserer i København 1915—26. — ∞ 19 Mai 1905 i Vridsløselille K. Emilie „Misse“ Simmelhag * 19 November 1879 i Fuglebjerg; døbt 25 Januar 1880 i Fuglebjerg K. Datter af Herredsfoged i Blokhus Johannes Simmelhag og Emilie Bache. — 2 Børn. Nr. 336; 337.
336. (335). IX a. **Inger Simmelhag Emilie Fabricius** * 11 Mai 1907 i Hamborg; døbt 21 Juli 1907 i den norske Kirke i Hamborg.
337. (335). IX b. **Agnete Fabricius** * 20 Marts 1921 i Hellerup; døbt 4 Juni 1921 i Hellerup K.
338. (323). VIII e. **Vilhelm Fabricius** * 12 Februar 1871 paa Basnæs (ved Skelskør); døbt 18 April 1871 i Tjæreby K. Student fra Sorø 1890; Cand. phil. 1891; stud. jur. Gartner 1896. Handelsgartner i Glostrup 1899—1916. Frøhandler i København 1916—25. Bogholder og Revisor i Vridsløselille. Leder af Silkeselskabets Forsøgsstation i Vridsløselille 1925. — ∞ 12 Oktober 1900 i Thureby K. Agnes Emilie Ulrich * 16 Februar 1875 paa Rødehus ved Thureby; døbt 24 Mai 1875 i Thureby K. Datter af Justitsraad, Forpagter af Rødehus ved Thureby Joachim Ludvig Ulrich og Vilhelmine Marie Simmelhag (se Nr. 324). — 2 Børn. Nr. 339; 340.
339. (338). IX a. **Caroline Margrethe Fabricius** * 12 April 1901 i Københ.; døbt 17 November 1901 i Frelser K. i Københ. (adopteret). Økonomiassistent paa Københavns Amtsygehus 1920—24. — ∞ 2 August 1925 i Glostrup K. Svend Aage Schløer Mogensen * 21 Juli 1896 i Københ.; døbt i Holmens K. i Københ. Uddannet som Isenkræmmer. Repræsentant for Baadh & Winthers Efterf. i Københ. 1911—21; for Anker Heegaard Akts. i Frederiksværk 1921—26; for Hans Schourup Akts. i København og Aarhus 1927. Søn af Dæksofficer af I. Grad i Flaaden Carl Christian Rasmus Mogensen D.M. p. p. og Augusta Bentsen. — 2 Børn.
340. (338). IX b. **Jørgen Ulrich Fabricius** * 17 Januar 1903 i Glostrup; døbt 22 Marts 1903 i Glostrup K. Assistent i Revisionsbanken i København 1917—1924. Gartner i Glostrup 1926. — ∞ 1 September 1926 i Frauen K. i Bremen Maria Elena Melchers * 3 Mai

- 1904 i Buenos-Aires i Argentina; hjemmedøbt i Belgrano ved Buenos-Aires 1905. Datter af Købmand i Bremen Otto Melchers og Helene Magarita Peters. — 1 Barn. Nr. 341.
341. (340). X a. **Inès Fabricius** * 28 December 1927 i Glostrup; døbt 8 April 1928 i Glostrup K.
342. (323). VIII f. **Laura Johanne Fabricius** * 2 Juni 1872 i ; døbt ; † 17 November 1896 i ; begr. . . . — Ugift.
343. (323). VIII g. **Jørgen Fabricius** * 29 December 1873 paa Basnæs ved Skelskør; døbt i Tjæreby K.; † 30 September 1930 i Rødovre; begr. 5 Oktober 1930 Herstedvester Kgd. Præliminærexamen fra Sorø Akademi 1890. Bankassistent i Landmandsbanken i Københ. 1893—98. Bogholder i Slagelse 1898—1908. Gartner i Vridsløselille 1908—1918; Gartner paa Møltrup ved Vildebjerg 1 Januar 1918—1 November 1922. Forpagter af Bagergaarden ved Trustrup 1 April 1923—1 Mai 1924. — ∞ 30 Januar 1919 i Vridsløselille K. Anna Sophie Frederikke Petersen * 26 April 1880 i Vridsløselille; døbt 1 August 1880 i Vridsløselille K. Datter af Fængselsbetjent ved Vridsløselille Fængsel Christian Petersen og Marie Sophie Lundberg. — Ingen Børn.
344. (323). VIII h. **Christian Fabricius** * 4 September 1875 paa Charlottendal ved Slagelse; døbt 11 Oktober 1875 St. Peders K. i Slagelse. Præliminærexamen Slagelse Realskole 1892. Landvæsenselev. Assistent i Banken for Slagelse og Omegn samt i Handelsbanken i Københ.; Bogholder i Handelsbanken i Esbjerg 1900—03. Bogholder og Fuldmægtig i Sukkerraffinaderiet i Larsbjørnstræde i Københ. 1903—10. Kontorchef i Revisionsbanken i Københ. 1 Januar 1910. Direktør i samme 21 Juni 1913—1 Juli 1922. Ejer af Skramsø ved Trustrup (Jylland) 1918. Borgerrepræsentant i København 1917—21. Revisor i Sparekassen for Københ. og Omegn. Formand for Akties. Axel Petersen & Fritsche, for Akties. Jyllands Papir Værk i Aarhus. Næstformand i Bestyrelsen for Akties. Schouw & Co. Medlem af Bestyrelsen for Banken for Lyngby og Omegn m. fl. Bestyrelser. Æresmedlem af den konservative Vælgerforenings 3die Kreds. — ∞ 8 November 1902 i Kolding K. Karen Bruun * 19 December 1879 i Esbjerg; døbt 23 Mai 1880 i Jerne K. ved Esbjerg. Datter af Distriktslæge i Esbjerg, Dr. med. Oscar Jacob Ludvig Bruun R. af Dbg. og Ane Cathrine Pedersen. — 5 Børn. Nr. 345; 346; 347; 348; 349.
345. (344). IX a. **Erik Bruun Fabricius** * 15 November 1903 i Københ.; døbt 26 December 1903 i Vor Frue K. i Københ.; † 16 December 1907 i Københ.; begr. paa Vestre Kirkegaard i Københ.

346. (344). IX b. **Helge Bruun Fabricius** * 15 Januar 1905 i Københ.; døbt 24 April 1905 i Vor Frue K. i Københ. Student Østre Borgerdydskole i Københ. 1923. Landvæsenselev paa Ulsegaard og Svanholm paa Sjælland 1923—25. Aftjent Værnepligt ved Gardehusarregimentet 1925—27. Landvæsenselev paa Lerbjerggaard ved Esbønderup og paa Tune Landbrugsskole 1927—28. Secondløjtnant ved Gardehusarregim. September 1928. Underforvalter paa Statens Gaard ved Hillerød November 1928—Oktober 1929. Elev paa Rytteriets Løjtnantskole i Næstved Oktober 1929—Mai 1930. Løjtnant af Reserven ved 3die Dragonregiment. Bestyrer af Skramsø Plantage ved Trustrup Mai 1930.
347. (344). IX c. **Tage Bruun Fabricius** * 17 November 1908 i Københ.; døbt 5 Januar 1909 i Frue K. i Københ. Student fra Østre Borgerdydskole i Københ. 1927. Ansat i Akties. Schouw & Co. og Akties. Jyllands Papir Værk i Aarhus.
348. (344). IX d. **Gerda Bruun Fabricius** * 27 Marts 1911 i Københ.; døbt 25 Mai 1911 i Frue K. i Københ. Elev paa det kgl. Musikkonservatorium.
349. (344). IX e. **Niels Bruun Fabricius** * 15 Juli 1914 i Københ.; døbt i Frue K. i Københ. Student fra „Kursus til Studentereksamen“ i Københ. 1933.
350. (323). VIII i. **Henrik Fabricius** * 27 Oktober 1877 paa Charlottendal ved Slagelse; døbt i St. Peders K. i Slagelse. Præliminærexamen fra Slagelse Realskole 1892; Tillægsprøve i Latin smst. 1892. Til Farmacien 1 August 1892; lært Farmacien i Nyborg. Medhjælperexamen April 1896; Cand. pharm. April 1900 (Udm.). Medhjælper paa Holbæk Apotek 1 Juni—1 August 1900; paa „Sorte Hest“ Apotek i Københ. 1 August 1900—1 Februar 1902. Inspektør paa Ny Carlsberg Bryggerier 1 Februar 1902—1 Juni 1903. Medhjælper paa „Sorte Hest“ Apotek i Københ. 1 Juni 1903—1 Mai 1908; Bestyrer af samme 1 Mai 1908—1 November 1911; Apoteker i Bogense 1 November 1911. — ~ 18 Juni 1904 i Jesus K. i Valby Astrid Pouline Amanda Erlandsen * 27 Mai 1878 i Kongens Thisted; døbt 21 Juli 1878 i Kongens Thisted K. Datter af Sognepræst i Vestenskov Johannes Julius Erlandsen og Anna Birgitte Tornøe. — 5 Børn. Nr. 351; 352; 353; 354; 355.
351. (350). IX a. **Estrid Fabricius** * 16 April 1906 i Valby; døbt 5 August 1906 i Jesus K. i Valby. Realeksamen fra Bogense kommunale Mellem- og Realskole April 1921. Til Farmacien Mai 1922. Lært Farmacien

- i Christiansfeld og Bogense. Medhjælpereksamen April 1926 (1ste Karakt.); Cand. pharm. Oktober 1928 (1ste Karakt.). Assistent ved den kgl. Veterinær & Landbohøjskole 1 September 1930—1 Oktober 1931.
352. (350). IX b. **Eva Fabricius** * 4 Februar 1908 i Valby; døbt 15 Mai 1908 i Jesus K. i Valby. Realeksamen fra Bogense kommunale Mellem- og Realskole Marts 1924. Lærerindeeksamen fra Aarhus Kvinde-seminarium Juli 1929 (Udm.) Vikar ved Odense kommunale Skolevæsen September 1930—Juli 1931. Ansat ved Københavns Skolevæsen 1 August 1931. — ∞ 23 September 1932 i Bogense K. Eiler Sørensen * 2 Januar 1907 i Assens; døbt 27 Januar 1907 i Assens K. Realeksamen fra Assens kommunale Mellem- og Realskole Juli 1923. Antaget som Toldelev i Bogense August 1924. Student priv. Juni 1930. Toldassistent i Københ. 1 August 1930. Søn af Skræddermester i Assens Marius Peter Sørensen og Maren Kathrine Hansen.
353. (350). IX c. **Axel Fabricius** * 26 Februar 1911 i Valby; døbt 21 Mai 1911 i Jesus K. i Valby. Student fra Odense 1929. Discipel paa Løve Apoteket i Svendborg 1929—1 August 1932. Medhjælpereksamen November 1932 (Udm.); kondition. paa Blaagaards Apotek i Københ. 15 December 1932—1 November 1933. — ∞ 23 Marts 1932 Thurø K. Sanna Sofie Zigga Müller * 19 Mai 1902 i Svendborg; døbt i Frue K. i Svendborg. Realeksamen i Svendborg fra Ida Holst Skole 1919. Datter af Købmand i Svendborg Daniel Peter Christian Müller og Marie Christiansen. — 1 Barn. Nr. 353 a.
- 353a. (353). X a. **Christian Fabricius** * 6 August 1933 i Københ. (Sions S.); døbt 3 September 1933 i Bogense K.
354. (350). IX d. **Ruth Erlandsen Fabricius** * 5 Juli 1914 i Bogense; døbt 25 August 1914 i Bogense K.
355. (350). IX e. **Ingeborg Fabricius** * 10 Juni 1917 i Bogense; døbt 24 Juli 1917 i Bogense K.
356. (321). VII c. **Charlotte Laurentine Vilhelmine Fabricius** * 23 September 1839 paa Søvertorp (Langeland); † 21 Januar 1913 i Ny Kloster i Slagelse; begr. paa Hellebæk Kirkegaard. — ∞ 23 Mai 1863 i Tjæreby K. Jørgen Jørgensen * 27 August 1832 paa Ulstrupgaard (Bakkendrup S.); døbt 13 Oktober 1832 i Bakkendrup K.; † 3 Januar 1887 i København; begr.

paa Hellebæk Kgd. Landvæsenselev paa Trensbygaard og Fuirendal; Forvalter paa Basnæs (Sjælland) til 1863. Forpagter af Hellebækgaard 1863—78. Ejer af Sønderkovgaard ved Hjørring 1878—82. Partikulier i Slagelse 1882. Søn af Stænderdeputeret, Sognefoged, Ejer af Ulstrupgaard ved Gørlev Peder Jørgensen og Anne Sørensdatter. — 9 Børn.

357. (321). VII d. **Harriet Augusta Fabricius** * 20 August 1842; † 14 April 1844.
358. (321). VII e. **Gustav Ferdinand Fabricius** * 2 Marts 1844 paa Søvertorp (Langeland); † 29 December 1924 paa Bjørnager (Hjørring Amt); begr. 5 Januar 1925 paa Mosbjerg Kgd. Store Præliminærexamen fra Borgerdydsskolen paa Christianshavn Juli 1860. Forpagter af Nørre Elkjær i Vendsyssel 1 April 1870; af Egelykke paa Langeland 1 April 1885. Ejer af Bjørnager i Vendsyssel 1 April 1900. — ∼ 26 Marts 1870 St. Peders K. i Næstved Rasmine Christine Gordia Nielsen * 18 Mai 1846 i Næstved; † 16 April 1907 paa Bjørnager; begr. April 1907 paa Mosbjerg Kgd. Datter af Garver i Næstved . . . Nielsen og . . . 9 Børn. Nr. 359; 360; 362; 363; 367; 368; 369; 373; 374.
359. (358). VIII a. **Carl Ferdinand Fabricius** * 29 Juni 1870; † 20 Januar 1886 paa Egelykke paa Langeland. Landvæsenselev.
360. (358). VIII b. **Ferdinand Erik Christian Fabricius** * 6 Mai 1872 paa Nørre Elkjær i Vendsyssel; døbt 6 Juli 1872 i Tversted K.; † 2 Oktober 1915 paa Frederiksberg (St. Thomas S.); begr. 8 Oktober 1915 paa Vestre Kirkegaard i Københ. Assistent i det kgl. Klasselotteris Inspektorat 1 April 1889 til sin Død. — ∼ 18 Juli 1903 i St. Thomas K. paa Frederiksberg Julie Karla Caspersen * 14 September 1879 i Københ.; døbt 19 Oktober 1879 i Frederiksberg K. Klasselotterikollektrice paa Frederiksberg April 1916. Datter af Kammerassessor, Kontorchef i det kgl. danske Klasselotteris Inspektorat og Revisor i Østifternes Kreditforening Gustav Hermann Caspersen og Laura Christiane Poulsen. — 1 Barn. Nr. 361.
361. (360). IX a. **Erik Fabricius** * 8 Februar 1904 paa Frederiksberg; døbt 13 Marts 1904 i St. Thomas K. paa Frederiksberg. Præliminærexamen fra Frederiksberg kommunale Kursus 1922. Handelskorrespondenteksamen i Engelsk fra Købmandsskolen i Københ. 1926. Assistent i Aktieselskabet Hasle Klinker og Chamottestensfabrik i Københ. 1923—26. Assistent i Københavns Kreditbank 15 Januar 1928. — ∼ 5 Mai 1928 i Luthers K. i Københ. Irene Rose An-

- dreasen * 30 Juni 1904 i Københ. Præliminærexamen fra Forchhammervejens Skole 1921. — 1 Barn. Nr. 361 a.
- 361 a. (361). X a. **Sven Fabricius** * 24 Marts 1933 paa Frederiksberg; døbt 14 Mai 1933 i Godthaabskirken paa Frederiksberg.
362. (358). VIII c. **Lars Peter Henrik Christian Fabricius** * 11 Februar 1874 paa Nørre Elkjær i Vendsyssel; † 29 Juli 1917 paa Frederiksberg; begr. August 1917 paa Solbjerg Kgd. paa Frederiksberg. Isenkræmmer i Slagelse, senere Handelsrejsende i København. — ∞ 10 Juni 1904 i Emaus K. i Københ. Harriet Elisa Lindeburg * 16 Februar 1873 i Københ.; døbt i Frederiksberg K. Uddannet som Sygeplejerske paa Kgl. Frederiks Hospital i Københ. Sygeplejerske paa Slagelse Kloster. Rejste efter Mandens Død til U. S. A. Sygeplejerske i Beacon ved New York 1923. Datter af Assurandør i København Poul Andreas Alfred Lindeburg og Elise Magdalene Theisen. — Ingen Børn.
363. (358). VIII d. **Albert Leth Fabricius** * 25 Februar 1876 paa Nørre Elkjær i Vendsyssel; døbt 18 Mai 1876 i Tversted K.; † 5 Marts 1926 paa Rigshospitalet i Københ.; begr. 10 Marts 1926 paa Hellerup Kgd. Styrmandsexamen 1. Del 8 August 1896; 2. Del 11 December 1899 ved Svendborg Navigationsskole; Medaljen „For Flid og Dygtighed“. Reserveløjtnant i Marinen 23 Oktober 1900. Skibsførerbevis i København 10 Juli 1902. Kaptain i Svitzers Bjergnings Entreprise Akts. 1902—14. Sø-Assuranceexpert for „De private Assurandører“ i København 1914 til sin Død. Medlem af Bestyrelsen for „Den alm. danske Skibsførerforening af 1874“ fra 1914. — ∞ 19 August 1904 i Holmens K. i Københ. Elise Kirsten Bast * 2 September 1886 i Løkken; døbt i Furreby K. Datter af Skibsfører i Frederikshavn Frederik Gotfred Bast og Kirsten Marie Sand. — 3 Børn. Nr. 364; 365; 366.
364. (363). IX a. **Gordia Marie Leth Fabricius** * 27 November 1905 i Helsingør; døbt 11 Marts 1906 i Holmens K. i Københ. — ∞ 4 November 1926 i Kastelskirken i Københ. Arne Valdemar Kristensen * 13 Juli 1899 i Nexø; døbt 27 August 1899 i Nexø K. Student 1917; Cand. pharm 1922. Provisor ved Store Vibenshus Apotek i København. Søn af Skoleinspektør i Nexø Kristen Mortensen Kristensen og Oliva Mathea Holm. — 1 Barn.
365. (363). IX b. **Ellen Godtfride Fabricius** * 11 November 1907 i Kristiansund (Norge); døbt i Kristiansund K. — ∞ 24 Juni 1927 i Hjemmet (Ole Niensensvej) i Københ. Kai Esmann * 7 Oktober 1897 i Nr. 362 L. P. H. C. F. † 30 Juli 1917. Nr. 363 Elisa Kirstine Bast. Nr. 365 E. Godtfrida F. * 11 November 1911.

København. Landmand. Plantageejer paa St. Croix. Søn af Plantageejer paa St. Croix Virgin Islands U. S. A. Holger Esmann og — 2 Børn.

366. (363). IX c. **Bent Frederik Fabricius** * 3 Juni 1913 paa Frederiksberg; døbt 13 Juli 1913 i Solbjerg K. paa Frederiksberg. Student fra Gl. Hellerup Gymnasium 1932.
367. (358). VIII e. **Lucia Gordia Fabricius** * 6 Mai 1877 paa Nørre Elkjær; døbt 20 Juni 1877 i Tversted K. — ∞ 19 September 1902 i Mosbjerg K. Johannes Ingerslev * 27 Marts 1868 i Skive; døbt 12 Mai 1868 i Skive K. Maskinarbejder. Maskinassistent i Marinen. Adgangsexamen til den polytekniske Lærestanstalt. Den alm. Maskinistexamen. Afgangsexamen som Konstruktor fra det tekniske Selskabs Skole. Ansat paa Professor Ramssings Ingeniørkontor, hos raadgivende Ingeniør Niels Vang i Københ. m. fl. Fabrikinspektør i Randers 1 Oktober 1909. Fabrikinspektør til Raadighed for Direktoratet for Fabriktilsynet 1923. Fabrikinspektør af 1ste Grad 1927. Søn af Sognepræst til Barrit og Vrigsted (Bjerger Herred) Peder Andreas Ingerslev og Frederikke Nicoline Mølsted. — 2 Børn.
368. (358). VIII f. **Gustav Fabricius** * 1 Juli 1879 paa Nørre Elkjær i Vendsyssel; døbt 1879 i Tversted K. Plantagebestyrer paa St. Croix. Ejer af Bjørnager i Vendsyssel. — ∞ 26 August 1921 i Esajaskirken i Københ. Nanna Emilie Trap Friis * 12 Februar 1896 i Næstved; døbt 1896 i St. Mortens K. Præliminærexamen fra Næstved 1912. Telegrafexamen i Københ. 1915. Datter af Ejer af C. Friis's Enkes Brænderi, Bryggeri og Gærfabrik i Næstved Mauritz Trap Friis og Caroline Emilie Johanna Buch.
369. (358). VIII g. **Johannes Fabricius** * 27 September 1882 paa Nørre Elkjær; døbt 19 November 1882 i Tversted K. Til Søs med Georg Stage 15 April 1897. Styrmands- og Skibsførereksamen fra Aalborg Navigationsskole 27 Marts 1904. Styrmand i Svitzers Bjergnings Entreprise. Aftjent Værnepligt 1909 og permitteret som Reserveløjtnant i Søofficerskorpset 1 Oktober 1910. Skibsfører i Svitzers Bjergnings Entreprise 1 Juli 1911— 1 Oktober 1918. Søassuranceexpert hos „De private Assurandører“ og „Den Københavnske Sø-Assurance Forening“ 1 Oktober 1918. — ∞ 17 August 1912 i Solbjerg K. paa Frederiksberg Carla Caroline Hansen * 10 Juni 1886 paa Frederiksberg; døbt 1886 i Frederiksberg K. [1 ∞ Ejnar Stürup Staal * 29 Januar 1877; † 5 Juni 1910. Trikotagehandler i Københ.]. Datter af Muremester paa Frederiksberg Carl Christian Hansen og Hansigne Elholm. — 3 Børn. Nr. 370; 371; 372.

370. (369). IX a. **Paula Henriette Staal Fabricius** (adopteret) * 18 Mai 1909; døbt 18 Juli 1909 i Frederiksberg K. Adopteret 15 Juli 1915. — ∞ 4 Marts 1933 i Frederiksberg Slotskirke Ernst Henri Løbnitz * 1 Juni 1905 i Københ.; døbt 26 Juni 1905 i Kastelsk. i Københ. Manufakturhandler i Jyderup 15 September 1932. Søn af Maskinmester i København Ernst Løbnitz og Henriette Johanne Dencker-Christensen.
371. (369). IX b. **Grethe Fabricius** * 21 Marts 1913 i Københ.; døbt 29 Juni 1913 i Taarnby K. paa Amager. Pigeskoleexamen 1931 fra Frk. M. Kruses Skole paa Frederiksberg.
372. (369). IX c. **Hans Peter Fabricius** * 24 Juni 1915 paa Frederiksberg; døbt 10 Oktober 1915 i Solbjerg K. paa Frederiksberg. Mellemskoleexamen fra Bogø Realskole 1931. Købmandslærling i København 1 September 1931.
373. (358). VIII h. **Gordia Eleonora Emilie Fabricius** * 19 September 1883 paa Nørre Elkjær i Vendsyssel; hjemmedøbt 9 Oktober 1883; fremstillet i Tversted K. 10 August 1884. — ∞ 9 Juni 1906 i Mosbjerg K. Frederik Nielsen * 28 Januar 1876 paa Albertinesminde ved Sæby (Voer S.); døbt 21 September 1876 i Voer K. Koloniallærling i Frederikshavn 1 November 1891—1 November 1895. Landvæsenselev 1895—98 med Vinterkursus paa Malling Landbrugsskole. Forvalter April 1898—1903 paa Svejstrup Østergaard ved Alken St. og Borupgaard ved Horsens. Ejer af Eget Hovedgaard ved Frederikshavn. Søn af Proprietær til Albertinesminde ved Sæby Henning Nielsen og Anna Catrine Jøneh. — 5 Børn.
374. (358). VIII i. **Marie Charlotte Fabricius** * 19 September 1883 paa Nørre Elkjær i Vendsyssel. — ∞ 19 September 1902 i Mosbjerg K. Johan Nordahl-Olsen * 2 Juni 1876 i Bergen. Redaktør af „Annonce Tidende“ i Bergen. Søn af Købmand i Bergen Frantz Harrier Mejer Olsen og Birgitte Elisabeth Berle. — 2 Børn.
375. (321). VII f. **Hans Henrik Edward Fabricius** * 12 September 1846 paa Søvertorp paa Langeland; † 28 Marts 1905 i Skelskør; begr. 1 April 1905 paa Tjæreby Kgd. Student fra Borgerdydskolen i Københ. 1865; cand. jur. 5 Juni 1871. Anden Fuldmægtig i Hjørring 1871; Første Fuldmægtig i St. Heddinge 1872; i Hjørring 1873. Borgmester, Byfoged og Byskriver i Skel-

- skør, Herredsfoged og Skriver i Vester Flakkebjerg Herred 1889. R. af Dbg. 6 September 1900. — ~ 14 November 1874 i St. Hedinge K. Engelke Marie Dahl * 31 Juli 1852 i Tønder; † 2 Mai 1894 paa Borreby v. Skel-skør; begr. Mai 1894 paa Tjæreby Kgd. Datter af Præst i Tønder Johannes Mathias Dahl og Balthazarine Salicath. — 5 Børn. Nr. 376; 377; 378; 379; 381.
376. (375). VIII a. **Gudrun Fabricius** * 22 Oktober 1876; † 11 Juni 1878.
377. (375). VIII b. **Johanne Marie Fabricius** * 30 April 1878 i Hjørring; døbt Juli 1878 i St. Kathrine K. i Hjørring. Assistent i Revisionsbanken i København 1912—25. Kasserer i Kristelig Forening til Børns Redning 1 April 1927.
378. (375). VIII c. **Kirsten Fabricius** * 22 August 1879 i Hjørring; døbt i St. Kathrine K. Hjørring. Assistent i Privatbanken i København 16 Oktober 1905—15 Oktober 1908. — ~ 1 December 1908 i St. Jacobs K. i Københ. Georg Johan Peter Neergaard * 6 December 1883 i Københ.; † 30 November 1918 i Københ.; begr. 4 December 1918 paa Vestre Kgd. i Københ. Assistent i Privatbanken i Københ., Fuldmægtig samstds. 1917. Søn af Skriver i Kriminalretten i Københ. Georg William Constantin Neergaard D.M. og Oline Ingeborg Vilhelmine Møller. — 2 Børn.
379. (375). VIII d. **Ferdinand Erik Christian Fabricius** * 5 November 1881 i Hjørring; døbt 18 December 1881 i Hjørring K. 4de Klasses Hovedexamen fra Herlufsholm 1899. Landvæsenselev 1900—03. Landbrugskandidat fra Landbohøjskolen i Københ. 1905. Underforvalter paa Charlottendal ved Slagelse 1905—06; Forvalter paa Sorø St. Ladegaard 1906—07; paa Idagaard ved Slagelse 1907—12. Ejer af Marienhof ved Ryomgaard 1913—16. Forpagter af Egelundsgaard ved Frederikssund April 1920. — ~ 28 September 1918 i Tikøb K. Esther Mønster * 29 September 1886 i Hasle paa Bornholm; døbt 6 December 1886 i Hasle K.; † 5 Februar 1922 paa Egelundsgaard; begr. Februar 1922 paa Gerlev Kgd. Datter af Læge i Hasle paa Bornholm Erik Mønster og Maja Camilla Bruun. — 1 Barn. Nr. 380.
380. (379). IX a. **Poul Henrik Bent Fabricius** * 29 September 1921 paa Egelundsgaard; døbt 20 November 1921 i Gerlev K.
381. (375). VIII e. **Knud Johannes Dahl Fabricius** * 22 Juni 1887; † 4 Februar 1922 i Københ.; begr. 10 Februar 1922 paa Vestre Kgd. i Københ. Student fra Sorø 1906; cand. phil. 1907; cand. jur. 8 Januar 1913 (I.). Assistent i Overformynderiet; Expeditionsekretær samst. Mai 1920, tillige Sekretær i Ministeriet for Kirke og Undervisning 1 Februar 1916. — Ugift.

382. (321). VII g. **Niels Frederik Christian Fabricius** * 16 December 1850 paa Søvertorp paa Langeland; † 31 Juli 1918 paa Frederiksberg; begr. 6 August 1918 paa Vestre Kgd. i Københ. Underforvalter paa Lerchenborg. Aftjent Værnepligt ved Garden. Forpagter af Broksø ved Herlufmagle 1 Mai 1874; af Bremersvold og Strogngæsgaard paa Lolland 1 Mai 1887—1909. Næstformand for Aktieselskabet Lollands Svineslagterier og Midt-lollands Tolvmandsforening. Formand for Hagelskadeforsikringsforeningen for de danske Østifter og for Landbrugets Ulykkesforsikring 1908. — ∞ 16 April 1874 i Aarby K. **Anna Dons** * 17 Juni 1849 paa Høvdingsgaard ved Præstø; † 8 Mai 1915 paa Frederiksberg; begr. 14 Mai 1915 paa Vestre Kgd. i Københ. Datter af Forpagter af Lerchenborg Peter Marcus Dons og Caroline Petrine Møller. — 4 Børn. Nr. 383; 384; 385; 386.
383. (382). VIII a. **Peter Dons Fabricius** * 26 Marts 1875 paa Broksø ved Herlufmagle; døbt i Herlufmagle K. Præliminærexamen fra Næstved Realskole Juli 1892. I Handelslære i Helsingør. Aftjent Værnepligt ved Garden 1898—99. Købmand i Løgstør 1902—16. Tillidsmand ved Akkordforhandling 10 September 1906. Formand for Handelsforeningen i Løgstør. Kasserer ved Teknisk Skole i Løgstør. Medstifter af og Formand for Himmerlands Garderforening. Forretningsbestyrer og Prokurist i København 1916. Medlem af Bestyrelsen for Garderforeningen i København 1919—31. — ∞ 26 December 1903 i Errindlev K. (Lolland) **Johanne Katrine Senker** * 11 Januar 1878 i Aunede paa Lolland. Datter af Billedhugger i Nakskov Johan Vilhelm Senker og Marie Sophie Nielsen.
384. (382). VIII b. **Caroline Fabricius** * 23 Juni 1875 paa Broksø; døbt 1875 i Herlufmagle K.; † 28 Oktober 1883 paa Broksø; begr. 3 November 1883 paa Herlufmagle Kgd.
385. (382). VIII c. **Anna Marie Fabricius** * 30 Juni 1879 paa Broksø; døbt 8 September 1879 i Herlufmagle K. — ∞ 26 Oktober 1907 i Frederiksberg K. **Hans Fraas** * 6 December 1877 i Agerup ved Roskilde; døbt 27 Januar 1878 i Agerup K. Præliminærexamen fra Skive Realskole 1894. Den alm. og den udvidede Maskinistexamen fra Maskinisteskolen i Københ. 1900. Maskinmester i De forenede Dampskibs Selskaber og Østasiatisk Kompagni 1900—06. Iste Maskinmester paa Sukkerraffinaderiet i St. Larsbjørnstræde i Københ. 15 Juli 1907—15. Elektroinstallatørprøve i Københ. 1915. Gas- og Vandmesterexamen i Københ. 1916. Ansat i Hagelskadeforsikringsforeningen for de danske Østifter

- og i Landbrugets Ulykkesforsikring 1917. Fuldmægtig 1919. Sekretær 1920. Kasserer i Forsikringsselskabet Danmark 1930. Søn af Forpagter af Estvadgaard ved Skive Johan Christopher Voigt Fraas og Charlotte Amalie Lang. — 1 Barn.
386. (382). VIII d. **Christian Dons Fabricius** * 5 December 1883 paa Broksø; døbt 27 Januar 1884 i Herlufmagle K. Alm. Forberedelsesexamen fra Nykøbing F. Kathedralskole. Landvæsenselev. Underforvalter paa Beldringe. Assistent i Revisions- og Forvaltningsinstituttet i København 1 Juli 1915. Revisor smst. — ∞ 22 Juni 1917 i Holmens K. i København Helene Axeline Andersen * 25 August 1892 i Københ.; døbt i St. Stefans K. i Københ. Tegnerske paa Kunstindustriskolen i Københ. Legat derfra 1914. Mønstertegnerske i Københ. Datter af Købmand i Københ. Lars Albert Johan Andersen og Axeline Rasmussen.
387. (255). VI e. **Helene Frederikke Louise Ludomille Fabricius** * 6 Juli 1804; døbt i Tranekær K.
388. (254). V b₁. **Lars Fabricius** * 15 Januar 1770 i Laurvig (Norge); hjemmedøbt 19 Januar, fremstillet i Langestrand K. 27 Januar 1770; † 11 September 1830 i Københ. Kadet 1781; Chef for Skærbaaden Lossen i norske Farvande under Krigsudrustning 1788, han faar fra dette Togt en glimrende anbefaling. Sekondløjtnant 6 Marts 1789; Skoleofficer ved Søkadetakademiet 1790—98 og 1801—06; Premierløjtnant 18 December 1795; subaltern Indrulleringsofficer i Tønder 1798—1800; Chef for Kanonbaaden Stege 1801, tillige Divisionschef (Slaget paa Rheden d. 2 April); E.M. 2 April 1801. Kaptainløjtnant 14 Januar 1803; Formand i Søløjtnantselskabet 1804—05; ansat ved Søkartarkivet 25 Juli 1805; Leder af Transportvæsenet ved Heiligenhafen 1807. Chef for en Division Rokanonbaade (Kbhvns. Def.) 1808 og 1809. Deltog 9 Juni 1808 i Angrebet paa den store Konvoj Syd for Saltholmen og i Briggen Turbulents Erobring. Kaptain 27 Juni 1808; i Kamp med et engelsk Linieskib i Flinterenden 18 August 1808. R*. 28 Januar 1809. Chef for det franske Linieskib Albanais (de danske paa Schelden) 1811—12. Kommandørkaptain 31 Juli 1815; Kommandør 28 Oktober 1817. Overlods i Sjællands Distrikt og Medlem af Kommissionen ang. Lodsvæsenet samt Direktør ad interim for Søkartarkivet 23 Marts 1826. D.M. 1 November 1828. — ∞ 13 Mai 1797 i Holmens K. i



LUCIE KIRSTINE FABRICIUS.
født Neergaard.
1773—1817.
(Stamtavlen Nr. 388).



LARS FABRICIUS.
1770—1830.
Kommandør, Overlods.
R. af Dbg.; D. M.
(Stamtavlen Nr. 388).

Efter Stik (8×8 cm) af Quenedey. Paris 1812. Tilhører Frøken A. H. E. Fabricius, Skovsgaard. (Stamtavlen Nr. 402).

- Københ. Lucie Kirstine Neergaard * 5 Februar 1773; døbt 12 Februar 1773 i Christiansborg Slotsk. i Københ.; † 9 November 1817 i Københ. Datter af Kancelliraad Johan Thomas de Neergaard (adlet 31 Mai 1780) til Tølløse, Ringsted Kloster m. m. og Anna Joachimine Qvistgaard. — 9 Børn. Nr. 389; 390; 391; 392; 393; 394; 395; 408; 409.
389. (388). VI a. **Annette Lovise Margrethe Fabricius** * 18 April 1798; døbt 28 Mai 1798 i Holmens K. i Københ.; † 17 Juni 1798 i Københ.
390. (388). VI b. **Johan Frederik Fabricius** * 13 September 1799; døbt 5 November 1799 i Holmens K. i Københ.; † 29 Mai 1802 i Københ.
391. (388). VI c. **Henriette Fabricius** * 27 Marts 1802; døbt 27 April 1802 i Holmens K. i Københ.; † 20 September 1819 i Københ.
392. (388). VI d. **Ludvig Fabricius** * 14 December 1803; døbt 10 Marts 1804 i Holmens K. i Københ.; † 31 Oktober 1806 i Københ.
393. (388). VI e. **Betzy Fabricius** * 1 Oktober 1805; † 24 April 1829. — ∼ 30 Mai 1828 Georg Ferdinand Spreckler * 12 April 1791; † 18 December 1869. Oberstløjtnant; Chef for 7 Udskrivningskreds. R*; D.M. — 1 Barn.
394. (388). VI f. **Augusta Fabricius** * 28 August 1808 i Københ.; døbt 10 Oktober 1808 i Holmens K. i Københ.; † 1 Juli 1881 i Københ. — ∼ 16 December 1831 Andreas Frederik Toft * 21 December 1801 i Københ.; † 17 Januar 1876 i Københ. Student fra Metropolitanskolen i Københ. 1821 (I.); kir. Eksamen F. 27 I. Udenlands 1828—29; kir. Kandidat paa Kgl. Frederiks Hospital 1830—34. Karakt. Bataillonskirurg 17 Juli 1831. Assister. Læge v. det ortopædiske Institut paa Tuborg Oktober 1834—September 1838. Distriktslæge i Rudkøbing 4 September 1838—31 Marts 1868; karakteris. Regimentskirurg 25 November 1838. Justitsraad 13 Marts 1868; privatiserer i Københ. 1868. Søn af Etatsraad Niels Toft og Maren Kirstine Kragh. — 5 Børn.
395. (388). VI g. **Eduard Fabricius** * 9 December 1809; hjemmedøbt 2 Februar 1810 Holmens S. i Københ.; † 11 Juli 1850 paa Skovsgaard ved Slagelse; begr. Kirkerup Kgd. Sekondløjtnant à la suite i jydsk Jægerkorps 30 Juli 1828; forsat til lauenb. Jægerkorps 16 Januar 1830; indtraadt i Nummer i Livregimentet lette Dragoner 2 November 1831; forsat til Husarregimentet 15 November 1834; Premierløjtnant 27 Marts 1837; Afsked 20 Mai 1842 fra 1 Juli 1842; karakteris. Ritmester 2 December 1848. Ejer af Sandholmgaard i Frederiksborg Amt, af Skovsgaard i Kirkerup S. ved Slagelse. — ∼ 19 Mai 1841 Hanne v. Steinmann * 13 Februar 1816; døbt 24 Marts 1816 i Garnisons K. i Københ.; † 31 Marts 1890 i Københ.;

Nr. 389 Anna Louise F. Nr. 390 Friderik F. Nr. 391 H. F. † 21 September 1819. Nr. 394 A. F. T. † 1868. Nr. 395 Edward, Edvard F.; Johanne v. S.; P. Friderich v. S.

begr. paa Kirkerup Kgd. Datter af Generalløjtnant, Kammerherre, fhv. Krigsminister Peter Frederik v. Steinmann S*. K.; D.M.; E.M. I; E.M. II til Tybjerggaard og Hanne Birgitte Mette Dorothea de Neergaard. — 3 Børn. Nr. 396; 406; 407.

396. (395). VII a. **Peter Frederik Fabricius** * 22 September 1842 paa Sandholmgaard (Frederiksborg Amt); døbt 13 April 1843; † 19 December 1917 paa Rigshospitalet i Københ.; begr. 27 December 1917 paa Kirkerup Kgd. Godsejer til Lyngbygaard ved Skelskør og Skovsgaard i Kirkerup S. ved Slagelse. Medlem af Sorø Amtsraad; Formand for Egeslevmagle Sogneraad. R. af Dbg. 8 April 1898. Medlem af Revisionsbankens Bankraad 1909. Medlem af Bestyrelsen for „De danske Sukkerfabriker“ 1910. — ∞ 27 Mai 1870 paa Lyngbygaard (Egeslevmagle S.) Tofa Alvilde Qvistgaard * 29 Marts 1852 paa Lyngbygaard; † 2 December 1895 paa Kommunehospitalet i Københ.; begr. 8 December 1895 paa Kirkerup Kgd. Datter af Godsejer til Lyngbygaard Carl Julius Rehling Qvistgaard og Johanne Marie Mariane Petersen. — 7 Børn. Nr. 397; 398; 399; 400; 401; 402; 403.
397. (396). VIII a. **Eva Augusta Fabricius** * 18 April 1871 paa Skovsgaard ved Slagelse; døbt 20 Juni 1871 i Kirkerup K. Ejer af Rosenggaard og Bedstedgaard samt Medejers af Humleore og Høed Skovdistrikter ved Kværkeby 1920—1933. — ∞ 3 April 1894 i Egeslevmagle K. Johannes Theodor Suhr * 13 April 1862 paa Berritsgaard (Lolland); døbt i Taars K. (Lolland); † Juni 1920 i København; begr. 20 Juni 1920 paa eget Gravsted i Skoven ved Rosenggaard. Landbrugskandidat. Godsejer til Rosenggaard og Bedstedgaard, Medejers af Humleore og Høed Skovdistrikter ved Kværkeby 1888 til sin Død. Søn af Godsejer til Rosenggaard Johannes Theodor Suhr og Julie Margrethe Jørgensen. — 6 Børn.
398. (396). VIII b. **Peter Christopher Qvistgaard Fabricius** * 30 Juni 1872 paa Skovsgaard (Kirkerup S.); døbt 11 August 1872; † 16 Juni 1900 i Natal i Sydafrika; begr. i Natal. Løjtnant ved Dragonerne. Forpagter af Skovsgaard ved Slagelse. Rejste 1900 til Natal som Frivillig i den engelske Hær i Boerkrigen. — Ugift.
399. (396). VIII c. **Edward Fabricius** * 3 December 1873 paa Skovsgaard (Kirkerup S.); døbt 25 Januar 1874; † 25 Mai 1892 i Københ.; begr. paa Kirkerup Kgd. Søkadet.
400. (396). VIII d. **Johanne Fabricius** * 13 Februar 1875 paa Skovsgaard (Kirkerup S.); døbt 1875 i Kirkerup K. — ∞ 7 Februar 1913 i Vartov

Nr. 396 P. F. F. † 20 Decbr. 1917; ∞ 25 Mai 1870; T. Alvilda Q.; * 29 April 1852. Nr. 397 E. A. F. * 1874; ∞ 18 April 1894.

- K. i Københ. Christian Bruun * 20 November 1860 i Gabøl; døbt 1861 i Nustrup K. Forpagter af Fuglebjerggaard 1919. Søn af Gaardejer i Gabøl Peter Jacobsen Bruun og Anniken Augusta Bage. — 1 Datter.
401. (396). VIII e. **Oluf Fabricius** * 18 April 1876 paa Skovsgaard (Kirkerup S.); døbt 11 Juni 1876; † 16 April 1880 paa Skovsgaard; begr. 21 April 1880 paa Kirkerup Kgd.
402. (396). VIII f. **Anna Henriette Elisabeth Fabricius** * 18 Februar 1878 paa Skovsgaard (Kirkerup S.); døbt 18 April 1878 i Kirkerup K. Ejer af Skovsgaard ved Slagelse.
403. (396). VIII g. **Holger Fabricius** * 25 September 1879 paa Skovsgaard (Kirkerup S.); døbt 30 Oktober 1879 i Hjemmet; † 5 Januar 1929 paa Gerdrup; begr. 11 Januar 1929 fra Egeslevmagle K.; begr. paa Gerdrup. Forpagter af Skovsgaard ved Slagelse 1901—1916. Godsejer til Lyngbygaard ved Skelskør 1917; og til Gjerdrup ved Skelskør 1918. — ∞ 27 Juli 1910 i HolmensK. i Københ. Kirstine Severine Feiring * 27 Mai 1876 i Aarhus; døbt 10 September 1876 i Frue K. i Aarhus. [1 ∞ 26 Oktober 1898 i Frederiksberg K. Emil Theodor Falck * 22 November 1865 i Københ.; † September 1914 paa Flynderupgaard. Fabrikant i København.] Datter af tidl. Kommissionær, Restauratør i Aarhus, Løjtnant Jens Brandt Feiring og Egidie Cathrine Thirlund. — 2 Børn. Nr. 404; 405.
404. (403). IX a. **Peter Frederik Fabricius** * 12 Februar 1913 i København; døbt 16 Marts i Lukas Stiftelsens K. i Københ. Student fra Sorø 1932; stud. polit.
405. (403). IX b. **Bent Edward Fabricius** * 13 Januar 1915; døbt i Kirkerup K.; † 5 Januar 1929 paa Gjerdrup; begr. 11 Januar 1929 fra Egeslevmagle K. paa Gerdrup. Elev paa Sorø Akademi.
406. (395). VII b. **Augusta Fabricius** * 2 Marts 1847; † 7 Juni 1848.
407. (395). VII c. **Augusta Fabricius** * 13 August 1849; † 2 August 1863 i Karlsbad.
408. (388). VI h. **Marie Johanne Fabricius** * 17 September 1814; † 3 September 1843. — Ugift.
409. (388). VI i. **Johan Thomas Fabricius** * 30 Juni 1817; † 11 Juli 1817.

410. (253). IV b₁. **Søren Christian Fabricius** * 7 Marts 1732 i Laurvig (Norge); † 1 Mai 1788 i Hitterdal (Norge). Student fra Roskilde 1752; cand. theol. 1755 (n.); pers. Kapellan til Sande i Jarlsberg (Norge) 18 Marts 1763; ordin. 18 Mai 1763. Sognepræst til Norstrand (Norge) 1 Juni 1770; til Jølster 3 Februar 1779; til Hitterdal 22 Oktober 1783. — ∞ Anne Mathea Førde * ; † 7 Mai 1792. Datter af Konditor i Bergen Førde og — 6 Børn. Nr. 411; 412; 413; 414; 415; 416.
411. (410). V a. **Birthe Sophie Margrethe Fabricius** * 1776; † 14 Mai 1805. — ∞ c. 1803 Realf Realfsen Boyesen Ordning * 1771 i Skien; † Mai 1805 i Skien. Examinatus juris. Prokurator i Skien. Søn af Købmand.
412. (410). V b. **Boletta Cathrine Fabricius** * 1778; † — ∞ Houen. Klokker i Porsgrund. — Ingen Børn.
413. (410). V c. **Louise Frederikke Fabricius** * 5 April 1779 i Laurvig; † 19 Marts 1855; — ∞ 1809 Johan Christian Bruun * 16 August 1778; † 30 Mai 1856. Købmand og Tobaksfabrikant i Laurvig. — 4 Børn.
414. (410). V d. **Lorentze Severine Fabricius** * 1784; † — ∞ i Drammen Andreas Zimmer. Handelsmand, senere Økonom paa Sygehuset i Solum.
415. (410). V e. **Jens Schoue Fabricius** * Januar 1785; døbt 3 Februar 1785; † 25 Oktober 1800 paa Rejse til Ostindien om Bord paa Fregatten „Wilhelmine Theresa“.
416. (410). V f. **Ferdinand Christian Fabricius** * Mai 1786; † 1810 i Bø. Led af „Fang eller Slag“; var fra Barndommen svag paa Legeme og Sjæl.
417. (253). IV c₁. **Ulricha Eleonora Fabricius** * 12 August 1735; † — ∞ 3 November 1758 i Laurvig Knud Mørck * ; † Forvalter ved Barkevigs Mavrovn i Laurvigs Grevskab, senere Forvalter ved Jernværket i Laurvig. — 1 Barn.
418. (253). IV d₁. **Anna Helene Fabricius** * ; † — ∞ Linaa * ; † Købmand og Visiterer ved Societetet i Laurvig.
419. (253). IV e₁. **Ferdinand Christian Fabricius** * i Norge; † c. 1786 paa en Rejse til Guinea med „Østersøiske Compagnies“ Skib „Rivolta“. Ansat i det „Kgl. octrojerede asiatiske Compagni som Dreng 1769 paa Rejse til Kina med „Kongen af Danmark“, som Suppercarguernes Serviteur 1771 til Kina med „Fredensborg Slot“; som 4de Vagt Reserve 1775 til Kina

Nr. 411 Birgithe S. M. F. Nr. 412 Bolette C. F. Nr. 413 Lovise F. F.; J. C. Brun. Nr. 414 Laurentia Sewerine F.; A. Zimmermann. Nr. 415 J. Schou F. Nr. 417 Ullrica, Ulrikke Eleonore, Elenora Mørk, Mørch. Nr. 419 Ferdinand C. F.; Sophia H. Giedde, Gedde.



JENS SCHOW FABRICIUS.

1758—1841.

Viceadmiral i den norske Flaade.

Kammerherre. S. Sv. I.; R. af Dbg.

Medlem af og en Tid Præsident for den grundlovgivende Forsamling
paa Eidsvold. Stortingsmand. (Stamtavlen Nr. 423).

Efter Maleri (71 × 60 cm) af Chr. Olsen.

Tilhører Admiralinde B. M. Ravn f. Fabricius, Oslo. (Stamtavlen Nr. 454).
(Samme Portræt findes paa Eidsvold).



JENS SCHOW FABRICIUS'S SEGL.

* 1758- † 1841.

Viceadmiral i den norske Flaade.
Kammerherre. S. Sv. I.; R. af Dbg.

Medlem af og en Tid Præsident for den grundlovgivende Forsamling
paa Eidsvold. Stortingsmand. (Stamtavlen Nr. 423).

Fotografi i dobbelt Størrelse af Aftryk taget 1933 med Originalsignetet,
der ejes af Fru Direktør Ida M. Vogt f. Fabricius, Oslo. (Stamtavlen Nr. 456).

med „Dronning Juliana Maria“; som 4de Vagt til Kina 1777 med samme Skib; som III Styrmand 1783. Borgerbrev som Skipper i København 3 Oktober 1782. Skibskaptain i Østersøisk Compagnie. — ∞ 20 Juli 1784 i Holmens K. i Københ. Sophie Hedevig Giede *; † [— 2 ∞ 24 Januar 1788 i Holmens K. i Københ. . . . Holtermann *; †] — 1 Barn. Nr. 420.

420. (419). V a. **Sophia Magdalena Fabricius** * 1785; †
421. (253). IV f₂. **Birgithe Marie Fabricius** *; † — ∞ William Lemback * c. 1721; † Foged i Lier, Hurum, Røken, Eker og Buskerud. Søn af Købmand i Frederikshald Samuel Lemback og Ellen Juell. — 3 Børn.
422. (253). IV g₂. **Antoinette Fabricius** *; † — ∞ Bøckmann. Kancelliraad. Forvalter.
423. (253). IV h₂. **Jens Schow Fabricius** * 2 Marts 1758 i Laurvig; døbt; † 6 April 1841 i Porsgrund; Volontør-Kadet 1769; virkelig Kadet 1775; Underofficer 1777; Maanedsløjtnant 1779; virkelig Secondløjtnant 20 December 1779; Ekvipagemester ved ostindisk Kompagni 1784—87; Premierløjtn. 25 Januar 1788; Viceekvipagemester paa Frederiksværns Værft 1789—93; Kaptainløjtnants Karakter 13 November 1789; Kaptainløjtn. December 1795; Næstkom. i Fregatten Freia (Vestindien) 1795—97; Chef for Briggen Lougen (Togt til Middelhavet) 1797—98; Chef for Briggen Glommen (Vagtskib ved Christianssand og derefter ved Glückstadt) 1798; Chef for Briggen Lougen i Eskadre under Steen Bille i Middelhavet 1798—99; Kaptain og Kompagnichef 31 Mai 1799; Næstkommand. i Linieskibet Dannebrog (i Eskadre) 1800; Højstkommanderende over Frederiksværns Værft og Fæstning og over den norske Roflotille 21 Oktober 1801—04; R. af Dbg. 28 Januar 1809; Kommandørkaptain 14 Juli 1809; Kommandør 28 Januar 1812; Overgaaet til Norges Marine 13 April 1814; Chef for Norges Søkrigskommissariat 1814; Medlem af den grundlovgivende Forsamling paa Eidsvold 1814; Kammerherre 1814; Kontreadmiral 28 November 1814; Chef for Søetatens Kommando 1817; Generaladjutant hos Kongen 1818; Viceadmiral 23 August 1821; S. Sv. 1. 1822; Stortingsmand for Bratsberg Amt 1824; Afsked 18(28) Mai 1836. — ∞ 4 Oktober 1790 Holmens K. i København Elisabeth Marie Schiwe * 24 December 1770 i Københ.; † 29 September 1835 i Porsgrund. Datter af Etatsraad Caspar Schiwe og Anna Catharina Schwarz. — 6 Børn. Nr. 424; 437; 438; 439; 445; 446.

Nr. 423 J. Schou F. * 3 Marts 1758. Else M. Schiwe * 1771; † 28 Sept. 1853. A. Cathrine Schwartz.

424. (423). V a. **Caspar Laurentius Fabricius** * 27 December 1791 i Frederiksværn; † 20 August 1874 paa sin Gaard Havstad (ved Arendal); Student priv. fra København 1810; cand. jur. 14 April 1814 (I.); Auditør og Lærer i Retslære ved det norske Landkadetkorps 1814. Sorenskriver i Nedernæs 1825; tog sin Afsked 1858. — ∞ 9 Oktober 1822 Sofie Amalie Aschehoug * 7 Mai 1798 i; † Datter af Provst, Sognepræst til Raknestad (Smaalenene) Thorkild Aschehoug og — 9 Børn. Nr. 425; 426; 427; 428; 429; 430; 431; 432; 436.
425. (424). VI a. **Elisabeth Marie Fabricius** * 19 August 1823; † 1 Januar 1874 i Christiansand. — ∞ 10 Mai 1848 Peter Christian Hjorthøj * 13 Mai 1815 i Mo; † Cand. jur. 1842. Lensmand i Holt 1850. Byfoged i Drøbak 1865; i Christiansand 1871. N.St.O.3. Søn af — 4 Børn.
426. (424). VI b. **Torkild Fabricius** † som Barn.
427. (424). VI c. **Anna Cathrina Fabricius** * 6 Mai 1826; † — ∞ 6 August 1850 Nicolaj Stephansen *; † Skibsreder i Arendal. Søn af — 2 Børn.
428. (424). VI d. **Johanne Marie Fabricius** † som Barn.
429. (424). VI e. **Jens Schow Fabricius** † som Barn.
430. (424). VI f. **Thora Fabricius** † som Barn.
431. (424). VI g. **Maren Elisabeth Fabricius** † som Barn.
432. (424). VI h. **Jens Schow Fabricius** * 15 Juli 1835; † 18 November 1918 paa Herregaarden Aamotfors i Värmland. Boghandler i Arendal; senere Revisor i Nordiske Skibsrederforening i Kristiania. — ∞ 10 April 1862 Henriette v. Schlanbusch * 10 April 1842; † 24 Juni 1870. Datter af Skibskaptajn Caspar von Schlanbusch og Sina Schiødt. — 6 Børn. 3 døde som smaa; desuden Nr. 433; 434; 435.
433. (432). VII a. **Sophie Amalia Fabricius** * 21 Marts 1864 i Arendal; døbt i Arendal K.; † 1890. — ∞ 9 December 1886 i Arendal K. Sigfried Waldemar Ecktell * 25 Januar 1862; † 16 Marts 1928. Telegrafingeniør. Søn af Toldinspektør Carl Ecktell og Jensen. — 2 Børn.
434. (432). VII b. **Betsy Caspara Fabricius** * 19 September 1868 i Arendal; døbt i Arendal K. — ∞ 7 Februar 1895 i Arendal K. Emil Kallevig * 22 Juni 1869. Elev paa Grüners Handelsakademi i København 1885—87. Opholdt sig i 4 Aar i England, Tyskland og Frankrig. Engelsk Vicekonsul i Arendal 1913. Kontor-

- chef i Firmaet „Tangen Reberbane“ A/S og „Salve Kallevig & Søn“ i Arendal. Søn af dansk og engelsk Vicekonsul i Arendal Morten Michael Kallevig R. af Dbg. og Wilhelmine Petrea Francisca Skrike. — 3 Børn.
435. (432). VII c. **Henriette Helene Fabricius** * 12 Juni 1870 i Arendal; døbt i Arendal K. — ∞ 18 August 1896 i Arendal K. Rolf Hansen * 12 November 1873 i Tønsberg. Driftsbestyrer. Søn af Skibsreder Gustav Conrad Hansen og Tshudy. — 5 Børn.
436. (424). VI i. **Torkild Fabricius** † som Barn.
437. (423). V b. **Frederik Ludvig Fabricius** * 8 April 1793 i Frederiksværn; † Kgl. Fuldmægtig i Marinedepartementet. — Ugift.
438. (423). V c. **Anna Sophie Fabricius** * 8 August 1794 i Københ.; døbt 5 Septbr. 1794 i Holmens K. i Københ.; † 1 November 1812 i Københ. Indskreven i Støvringgaard Frøkenkloster. — Ugift.
439. (423). V d. **Jacob Schiwe Fabricius** * 9 Juni 1800 i Københ.; døbt 17 Juli 1800 i Holmens K. i Københ.; † 31 Oktober 1840 i Kristiania; begr. i Kristiania. Officer 1817; Premierløjtnant i Artilleribrigaden 1 Januar 1818; Stabskaptain 1 Januar 1827. Chef for 1ste Batteri. — ∞ 23 Juli 1831 i Porsgrund Elisabeth Jørgine Birgitte Aall * 15 April 1810 i Porsgrund; † 13 Juli 1873 i Porsgrund; begr. i Porsgrund. Datter af Grosserer i Porsgrund, Medlem af Rigsforsamlingen paa Eidsvold 1814; Stortingsmand Jørgen Aall og Birgitte Gurine Weyer. — 4 Børn. Nr. 440; 441; 442; 443.
440. (439). VI a. **Elisabeth Marie Fabricius** * 23 Marts 1832 paa Gaarden Stokke (Asker Sogn ved Kristiania); † 11 Juli 1913 i Oslo; begr. i Oslo. — ∞ 2 Mai 1853 Porsgrund K. Gudmand Fredrik Myhre * 20 April 1827 i Skien; † 29 Juni 1901 i Kristiania; begr. i Kristiania. Handelsuddannet i Lübeck 1848—49. Købmand i Skien indtil 1861, derpaa Agent i Kristiania. Søn af Købmand i Skien Christopher Myhre og Birgitte Plesner. — 12 Børn.
441. (439). VI b. **Constance Fabricius** * 20 November 1833 paa Gaarden Stokke (Asker Sogn ved Kristiania); † 30 August 1869 i Porsgrund; begr. 4 September 1869 i Porsgrund. — ∞ 7 Januar 1862 i Porsgrund K. Boye Boyesen *; † i London; begr. i London. Skibsfører i Porsgrund. I mange Aar Skibsmægler i New-York under Firmaet Benham & Boiesen, senere bosat i London. Søn af — Ingen Børn.

442. (439). VI c. **Birgitte Jørgine Fabricius** * 8 August 1835 i Trondhjem; † 25 August 1912 i Kristiania; begr. i Skien. — ∼ 2 September 1858 i Porsgrund K. Georg Schildknecht Hoell * . . . ; † 16 Februar 1871 i Skien; begr. i Skien. Handelsuddannet i Hamborg. Købmand i Skien. Søn af Skibsfører i Skien Hermann Hoell og . . . — Ingen Børn.
443. (439). VI d. **Maren Elisabeth Marie Fabricius** * 19 Oktober 1838 i Kristiania; døbt 2 December 1838 i Slotskirken (Garnisonsk.) i Kristiania; † 15 Marts 1921 i Oslo; begr. paa Vor Frelzers Gravlund i Oslo. — ∼ 22 Mai 1861 i Østre Porsgrund K. Otto Møller Hansen * 19 Oktober 1826 paa Gaarden Østre Askim; døbt 27 December 1826 i Askim K.; † 5 August 1906 i Kristiania; begr. paa Nordre Gravlund i Kristiania. Personelkapellan i Ringsaker 1861—62; Sognepræst i Sollien 1862—66; til Sandø, Søndmøre 1866—74; til Røros 1874—80; til Værdalen 1880—98; siden bosat i Kristiania. Søn af Undertoldbetjent i Drammen, Ejer af Gaarden Østre Askim (i Askim Præstegjeld), Sekondløjtnant Hans Hansen og Elisabeth Møller. — 6 Børn, hvoraf een har taget Navnet Fabricius, Nr. 444.
444. (443). VII a. **Jacob Fabricius Hansen**, Navneforandring til **Jacob Fabricius** * 23 April 1862. Cand. jur. 1891. Overretssagfører 1894. Konstitueret Protokolsekretær i Højesteret i Kristiania 23 November 1908. Protokolsekretær smst. 1918. — ∼ Karen Johansen * 6 Oktober 1870 i Namsos. Datter af Købmand i Namsos Peter Britannus Johansen og Lorentse Hansen. — Ingen Børn.
445. (423). V e. **Maren Elisabeth Marie Fabricius** * 16 Oktober 1802; † 18 Oktober 1874. — ∼ 9 Oktober 1828 i Porsgrund K. Henrik Bendt Thomsen * 10 August 1790 i Københ.; † 14 September 1865; begr. paa Assistens Kgd. i Københ. Kadet 1802; Sekondløjtnant 6 Februar 1807; 1807—10 i Korvetten Diana, der ved Krigens Udbrud blev interneret i Cartagena. Skoleofficer ved Søkadetakademiet 1911; ved Kanonbaadsdivisionen ved Korsør 1811. Chef for en Kanonbaad i Flotillen i Sundet 1812—13. R. af Dbg. 28 Januar 1813; ved Dragør Station medio Juli 1813. Premierløjtnant 31 Juli 1815; à la suite 1 Oktober 1816; Kaptainløjtnant 24 November 1820. Medlem af Konstruktions- og Regleringskommissionen 7 Juli 1822, Næstk. i Fregatten Freja (Kadetskib) 1824; Chef for Briggen St. Jan (Stationsskib ved dansk Vestindien) 1827—28; Chef for Skonnerten Del-

- phinen (Vagtskib i Store Bælt) 1829; Chef for Briggen Møen (Vagtskib i Sundet) 1831 og 1832; Kaptain 29 April 1832; Chef for Korvetten Flora (Kadetskib) 1838; Kommandørkaptain 22 Juni 1840; D.M. 28 Juni 1845; Kommandør 20 September 1847; Chef for Batteriet Trekrøner 1848; Medlem af Defensionskommissionen 6 Mai 1848; Chef for Linieskibet Skjold (Blokade af Kielerbugt) 1849, blev afløst paa Grund af Konflikt med Officererne ombord. Afsked 1 Marts 1850. Søn af Hr. Christian Thomsen og Hedevig Margrethe Jürgensen. — 4 Børn.
446. (423). V f. **Karenus Fredrik Fabricius** * 1 Marts 1806 i Frederiksværn; † 9 Februar 1899 i Kristiania; begr. paa Vor Frelses Kgd. i Kristiania. Kadet 1817; Sekondløjtnant 1825; Premierløjtnant 1832; Ordonnansofficer hos Kong Carl Johan 1843; Kammerherre hos Dronning Josephine 1844; Kaptainløjtnant 1848; Kaptain 1856; Værftschef i Christiansand 1857; Kommandørkaptain af 1ste Grad 10 Juli 1874; tog sin Afsked 1 Juli 1887. Medudgiver af „Magasin for Søværnet“. N.St.O.3; S.Sv.3; S.N.3. — ~ 24 December 1838 i Ida Sophie Catharina Motzfeldt * 16 Marts 1810 i Molde; † 21 August 1894 i Kristiania; begr. paa Vor Frelses Kgd. i Kristiania. Datter af Højesteretsassessor, Medlem af Rigsforsamlingen paa Eidsvold 1814 Fredrik Motzfeldt og Anne Cecilie Gørwell. — 5 Børn. Nr. 447; 453; 454; 455; 457.
447. (446). VI a. **Jens Schou Fabricius** * 6 November 1839; † 25 Februar 1910 i Kristiania; begr. paa Vor Frelses Gravlund i Kristiania. Officer 1862; en Tid i fransk Tjeneste. Kommandørkaptain af 2den Grad 4 September 1893; konstitut. Indrulleringschef og Overlods for Tromsø Distriktet 1893; Chef for Tromsøafdelingen af Distriktsøetropperne 1893. Kommandørkaptain af 1ste Grad 5 Januar 1895. Pr.Kr.4; F.Æ.L.5; Sp.S.M.F.3; L.E.5; Pr.R.Ø.3; F.O.A. — ~ 27 Marts 1878 i Trondhjem Domkirke Anna Margrethe Greger * 11 Januar 1858 i Trondhjem; † 10 December 1903 i Tromsø; begr. paa Tromsø Kgd. Datter af Konsul Peter Heinrich Greger og Sara Marie Gørwell. — 5 Børn. Nr. 448; 449; 450; 451; 452.
448. (447). VII a. **Ida Sofie Catharina Fabricius** * 4 Juli 1879 i Kristiania; † 1880 i Kristiansand.
449. (447). VII b. **Sara Cecilia Margareta Gørwell Fabricius** * 20 December 1880 i Kristiania; døbt 27 Mai 1881 i Garnisons K. i Kristiania. Forfatterinde under Pseudonymet „Cora Sandel“. Bor nu i Stockholm. — ~ 27 August 1913 hos Mairén i 14de

Nr. 446 Karinus Frederik F.; Frederik M.; Anna Cecilia Jerwell. Nr. 447 J. Schou, Schouw F. * 6 Novbr. 1840; A. Margrete, Margaretha G.; P. Henrik G.; S. Jerwell. Nr. 448 I. S. C. F. * i Trondhjem.

- Arrondissement i Paris Anders Jónsson * 30 December 1883. Billedhugger. Ægteskabet opløst 1928. Søn af Gårdbruger i Gerdsløf i Skaane Jóns Olsson og Marna Persson. — 1 Søn.
450. (447). VII c. **Karenus Frederik Fabricius** * 1882 i Kristiania; † 6 April 1883 i Kristiania.
451. (447). VII d. **Jens Schow Fabricius** * 22 Oktober 1884 i Kristiania; døbt i Garnisons K. i Kristiania. Styrmandseksamen 1912 i Tromsø. Kaptejnscertifikat i Bergen. Opholder sig i Amerika. — Ugift.
452. (447). VII e. **Henry Greger Fabricius** * 11 Juni 1888 i Kristiania. Student fra Frogner Skole i Kristiania. Secondløjtnant u. f. Nr. ved 6. Infanteribrigade 22 Oktober 1910. Rejste 1910 til Argentina. Deltog i en Expedition i Andesbjergene, udsendt af det meteorologiske Institut i Buenos Aires. Deltog som Ingeniør i flere Jernbaneudstikninger gennem Pampa Central, samt gjorde flere Rejser i „Gran Chaco“, Paraguay og Brasilien. Sekretær ved det norske Generalkonsulat i Montevideo 1917. Norsk Vicekonsul i Uruguay indtil 1919. Beskæftiget med Exportvirksomhed i Oslo 1921—26. Rejste 1926 til U. S. A. Ansat i Central National Bank of Cleveland, Ohio; Export Manager for The Oak Rubber Company i Ravenna, Ohio, 1927. Ophold i Frankrig, Holland og Belgien 1928—29. Rejste til Canada Efteraaret 1929 og ansat der som Repræsentant i Montreal. Medejer og Bestyrer af Black Lake Lodge, Laurel, Canada. — ∞ 5 Mai 1933 i Longueuil ved Montreal Marie-Anne Camns * 6 December 1898 i Pottsdam i New York, U. S. A. Datter af Jules Edmond Camns og Josephine Carrion.
453. (446). VI b. **Frederik Motzfeldt Fabricius** * 18 Februar 1841; † 5 Mai 1856; begr. paa Vor Frelers Kgd. i Kristiania.
454. (446). VI c. **Betsy Marie Fabricius** * 19 Juni 1843. — ∞ 2 Januar 1883 Hans Brunchorst Ravn * 12 November 1828; † 21 April 1903. Kontreadmiral i den norske Marine. N.St.O.2¹; S.Sv.3¹; R. af Dbg.
455. (446). VI d. **Oscar Fabricius** * 18 Januar 1846 i Kristiania; døbt 8 Mai 1846; † 9 April 1919 i Kristiania; begr. paa Vor Frelers Kgd. i Kristiania. Civilingeniør. Efter mange Aars Ophold i Udlandet, Ceylon, Bagindien, Kina og Australien, ansat paa Stadskonduktørens Kontor i Kristiania 1895—1908. — ∞ 15 Juli 1886 i Sidney (Australien) Charlotte Henriette Hannan *; † i Sidney. — 2 Børn, hvoraf kendes Nr. 456; det andet Barn døde som lille.

456. (455). VII a. **Ida Marie Fabricius** * 20 September 1889 i Sidney (Australien); døbt 5 November 1889 i Sidney. — ∞ 22 August 1911 i Kristiania Niels Lorentz Vogt * 10 Juli 1883 i Kristiania; døbt 19 August 1883 i Kristiania. Student 1901. Cand. jur. 1906 (l.). Ansat i „Morgenbladet“s Redaktion 1907—13. Chefredaktør af „Fremskridt i Skien“ 1913—16; af „Bergens Aftenblad“ 1917—18. Overretssagfører 1919. Chef for Arbejdsgiverforeningens Pressekontor 1919—24. Administrerende Direktør for Norges Industriforbund 1924. R. af Dbg.; S.N.3; Ø.E.2¹; S.P.M.C.2²; U.P.M.2²; Pro Deo et patria. Søn af Lagmand Svend Borchmann Hersleb Vogt N.St.O.2²; K.¹ af Dbg. og Abigael Olivia født Vogt. — 1 Søn og 1 Plejesøn.
457. (446). VI e. **Karenus Fredrik Fabricius** * 2 Oktober 1852; † 3 Februar 1932. Cand. jur. 1876. Sagfører 1882. Fuldmægtig ved den norske Statsraadsafdeling i Stockholm 18 November 1884. Ordenskancelist ved St. Olavs Ordenen 14 Februar 1889. Konst. Foged i Vardø 1890. Politimester i Romerike 1898. Justitssekretær ved Bergens Byret 1907. S.V. 3¹. — ∞ 24 Mai 1908 Marie Nicoline Georgine Johansen * 12 December 1868 i Vardø; † 6 September 1924. Datter af Lods Bernt Johansen og Jensine Elisabeth Nielsen. — 1 Barn. Nr. 458.
458. (457). VII a. **Karenus Fredrik Fabricius** * 8 April 1910. Styrmands-eksamen 1932.
459. (253). IV i₂. **Lars Fabricius** * 1763; † i Vestindien. Studerede 1787 Lovkyn- dighed i København. Advokat i Vestindien. — Ugift.

460. (2).

III i₂. **Hans Sørensen Fabricius**

Rudkøbing-
Linten

* 28 Marts 1696 i Faaborg; døbt 1 April 1696 i Faaborg; † 28 November 1755 i Rudkøbing; begr. 4 December 1755 i Rudkøbing. Kom 1711 til sin Broder i Rise (Stamtavlen Nr. 3), 1712 i Odense Latinskole, blev Student herfra 1716; cand. theol. 1718 (l.). Fik 1718 Ansættelse som Huslærer hos Købmand Hans Jensens Enke i Strømsø, paa Grund af Krigen (Kampen ved Frederikshal og Tordenskjolds Angreb paa Dynekilen) forsinkedes han og kom der først 1719. Blev 1721 ansat hos Etatsraad Scavenius i København. Prædikede i Juni 1725

Nr. 457 Karinus Frederik F. Nr. 458 Karinus Frederik F. Nr. 460 H. S. F. † 27 Novbr. 55; Provst 1752; Maria Acton; J. H. Acton, Achthon; E. Catharina, Catharine, Katharine, Kathrine U.; Margrete, Margareta C. T.

for Kong Frederik IV paa Fredensborg. Sognepræst til Rudkøbing-Skrøbelev 28 December 1725; ordineredes 22 Februar 1726 i Odense St. Knuds Kirke og aflagde sin Præsteed 25 Februar. Konstitueredes som Provst for Langelands Nørre Herred 12 Juni 1751 og udnævntes til Provst for samme 17 Juli s. A. Han synes at have været en lærd Mand, som havde et stort og godt theologisk Bibliotek foruden en Række for hans Tid og Stand sjældne naturvidenskabelige og geografiske Værker; kun faa af disse Bøger var paa Dansk; Hovedparten var paa Latin, Tysk og Hollandsk. Han led i sine sidste Aar meget af Stensmerter og denne Sygdom voldte hans Død. — 1 ~ 8 Juni 1727 Marie Jensdatter Achton * 15 Marts 1707; † 9 Mai 1738 i Rudkøbing; begr. 16 Mai 1738 i Rudkøbing. Datter af Sognepræst til Frørup Jens Henriksen Achton og Karen Friis. — 2 ~ 21 Oktober 1739 i Vor Frue K. i København Else Cathrine Ursin døbt 10 Januar 1716 i Vor Frue K. i København; † 12 Februar 1785 i København; begr. 18 Februar 1785 i Vor Frue K. i København. Datter af Byskriver i København Jacob Lauritsen Ursin og Margrethe Cathrine Tønder. — 14 Børn. Nr. 461; 462; 463; 464; ...; ...; ...; ...; ...; ...; ...; ...; ...; ...

461. (460). IV a₁. **Anne Fabricius** døbt 1 September 1728 i Rudkøbing; begr. 9 Marts 1735 i Rudkøbing.
462. (460). IV b₁. **Karen Friis Fabricius** * 2 December 1730 i Rudkøbing; døbt 6 December 1730; † 1810 i København. — ~ 24 Februar 1751 i Rudkøbing Poul Sørensen Kjærulf * 31 Januar 1717 i Kjøng (Sjælland); † 4 Januar 1781 i Svindinge (Fyn). Student 1735 fra Roskilde; cand. theol. 21 Juni 1738 (h.). Huslærer i Norge 1738—40; i Danmark 1740—50. Sognepræst til Svindinge (Fyn) 25 April 1750; ordineret 29 Mai 1750 i Odense. Provst til Gudme Herred 1773. Søn af Sognepræst til Kjøng (Sjælland), Magister Søren Poulsen Kjærulf og Margrete Sophie Schou. — 12 Børn.
463. (460). IV c₁. **Jens Severin Fabricius** * 2 April 1733 i Rudkøbing; døbt 10 April 1733; † 1759 eller 1758 uden Efterkommere.
464. (460). IV d₁. **Laurids Schurmann Fabricius** * 18 Juli 1734 i Rudkøbing; døbt 21 Juni 1734 i Rudkøbing; † 9 Oktober 1791 i Raklev. Opdraget 1738—43 i Frørup Præstegaard (hos sin Mormoder), 1743—50 i Rudkøbing. Kom i Odense Latinskole 1750. Student 1752 fra Odense; cand. theol. 17 Februar 1762 (n.). Huslærer forskellige Steder indtil 1766. Sognepræst til Sdr. Næraa og Aarslev 16 Mai 1766; ordineret 18 Juli 1766 i Odense; aflagde Præsteed samme Dag. Sognepræst til Raklev 2 April 1774. — ~ 30 Oktober 1766 i Garnisons danske Menighed i Københ. Birgitha

Nr. 461 Anna F. Nr. 462 P. Kierulff, Kiærulff; Margarete Sophie Schau. Nr. 464 Lars Schurman, Schurmand F.; ~ 29 Oktober 1766; Bertine, Birgithe, Birthe H.

- Hansen * 1736; † 20 November 1803 i København (St. Nicolai S.). Datter af Skovrider paa Langeland Hans Jørgen Hansen og Birte Pedersdatter Friis. — 6 Børn. Nr. 465; 466; 467; 468; 469; 470.
465. (464). V a. **Hans Fabricius** * c. 1768; † c. 1784 som Discipel i Roskilde Skole.
466. (464). V b. **Conradine Vilhelmine Antoinette Fabricius** * c. 1770; † 1778.
467. (464). V c. **Edel Marie Fabricius** * 30 Juni 1774 i Næraa; † 27 December 1859. — ∞ 1 Marts 1797 i Frelsers K. i Københ. Hans Ditlev Heineth * 11 April 1766 paa Pæregaard paa Langeland; † 14 Mai 1829. Student fra Roskilde 1785; cand. theol. 27 April 1791 (n.); pers. Kapellan i Aal 28 Februar 1794; ordineret 20 Marts; i Viskinde 18 September 1795; resid. Kapellan i Kjettinge-Breininge 17 Marts 1797. Sognepræst til Holeby-Bursø 29 December 1797; til Tingsted 5 Juli 1814; til Veggerløse 27 April 1825. Søn af Forpagter Hans Ditlev Heineth og Frederikke Hansen (se Nr. 773). — 3 Børn. Heraf en Datter gift med en Søn af Nr. 468.
468. (464). V d. **Christiane Friderike Fabricius** døbt 4 Februar 1776 i Raklev K.; † 19 Februar 1822 i Københ. — ∞ 21 November 1798 i St. Nicolai K. i Københ. René Pierre François Mourier * 12 Mai 1768 i Københ.; døbt 18 Mai 1768 i fransk reformert K. i Københ.; † 24 Oktober 1836 i Københ. Virkelig Kommerceraad 4 Juni 1813. Direktør i „Det kgl. danske octrojerede asiatiske Compagni“ og Chef for sammes Sekretariat. Justitsraad. Søn af Præst ved Reformert Kirke i Københ. Frédéric Moise Mourier og Marguerite Susanne le Sage de Fontenay. — 6 Børn. Heraf en Søn gift med en Datter af Nr. 467.
469. (464). V e. **Caroline Cathrine Hedvig Fabricius** * 30 August 1778 i Raklev; † 18 Januar 1867. — ∞ 20 Mai 1803 i Københ. Hans Engelhart * 17 September 1775 i Solum eller Porsgrund i Norge; † 30 September 1842. Student priv. 1792; cand. theol. 24 April 1798 (l.); Residerende Kapellan i Arendal 18 Juni 1802; ordin. i Arendal K.; ved Christianssand Domkirke 17 Juni 1803. Sognepræst sammesteds og Oddernæs og konstitueret Stiftsprovst 15 November 1811. Bestalling som Stiftsprovst 23 December 1816. Sognepræst til Karise-Alslev 10 April 1822; til Ballerup-Maaløv 4 Juni 1831. Søn af Forvalter paa Gjemsøkløster, senere Konsumptionsinspektør i Drammen Simon Jacob Engelhart og Marthe Nielsdatter Møglestue. — 5 Børn.
470. (464). V f. **Georg Flemming Fabricius** * 17. . . ; † 1781. 1¹/₂ Aar gammel.

Luritz, Laurits Schuurmann F. døbt 21. Juli 34; ∞ 30. Juli 66. Berthe, Bentine, Birgitte H. † 1804. Nr. 467 E. Maria F. ∞ 1 November 1797 i Nicolai K. i Københ. Nr. 468 Christine, Frederikke F. * 4 Februar 1776; døbt 4 Februar 1770; † 19 Februar 1829. Frederik M. M.; M. Suzanne d. Fontenai. Nr. 469 C. Catharine Hedeveg F. ∞ i St. Nicolai K. i Københ.; ∞ i Vor Frue K. i Københ. Sognepræst ved Christianssand Domkirke 5 November 1811.

471. (460). IV e₁. **Christen Fabricius** * 23 Marts 1736 i Rudkøbing; døbt 29 Marts 1736 i Rudkøbing K.; † 5 August 1786. Student fra Odense 1752; cand. phil. 1753; cand. theol. 2 August 1756 (l.). Missionær i Rittenbæk paa Grønland 9 Marts 1759; tiltraadte 3 Oktober; i Jacobshavn fra Sommeren 1760—63. Sognepræst til Lejrskov-Jordrup 25 Januar 1765. — ∞ 11 Juli 1766 i Gladsaxe Præstegaard Christiana Amalia Foss Heining * 3 Juli 1743; døbt 11 Juli 1743; † 19 April 1790 i Kolding. Datter af Sognepræst til Gladsaxe og Herløv Niels Foss Heining og Kirstine Jensdatter Stampe. — 6 Børn. Nr. 472; 473; 628; 629; 630; 631.
472. (471). V a. **Christine Fabricius** * 1767; døbt 17 Februar 1768 i Lejrskov K.; † 3 April 1822 i Borris. — ∞ 4 Juli 1788 i Vejrum K. (Hjerm H.) Christian Johan Lodberg Krarup * 25 Juni 1765; døbt 9 Juli 1765 i Vinkel K.; † 3 Oktober 1820 i Borris. Student fra Aarhus 1784; cand. theol. 19 Juni 1787. Sognepræst til Naur-Sir 21 September 1787; til Borris-Faster 31 Oktober 1794. Forstander for og Førstelærer ved Borris Seminarium, som han selv havde oprettet, 23 Mai 1806. Amtsprovst 10 Juli 1812. R. af Dbg. 28 Januar 1813. Entlediget 2 Juni 1819. Søn af Provst, Consistorial-Assessor, Sognepræst til Vejrum Niels Bygom Krarup, R. af Dbg. og Christiane Sofie Lodberg. — 8 Børn. (Heraf en Søn gift med en Datter af Nr. 628.)
473. (471). V b. **Johannes Fabricius** * 27 Marts 1770 i Lejrskov; døbt 10 April 1770 i Lejrskov K.; † 2 November 1847. Student fra Kolding 1789; cand. theol. 17 Oktober 1793 (h.); pers. Kapellan i Aal 30 Oktober 1795. Sognepræst til Snebjerg-Tørring 8 November 1799; til Bøvling-Flynder 5 September 1814; til Ring-Føvling 4 August 1824; til Sjørring-Thorsted 4 Juli 1828. Konsistorialraad 30 Oktober 1845. — 1 ∞ 15 December 1795 i Hoe K. Wilhelmine Benedicta Clausen * 29 Januar 1776 i Hoe; døbt samme Dag i Hoe K.; † 23 Oktober 1817. Datter af Provst, Sognepræst til Hoe-Oxby Jacob Pedersen Clausen og Benedikte Dorothea Mølmark. — 2 ∞ 7 Oktober 1818 i Lemvig K. Nicoline Christine Marie Dahl * 13 November 1797 i Københ.; døbt 22 November 1797 i Zebaoths K. i Københ.; † 3 Mai 1873 i Rynkeby Præstegaard. Datter af Postmester i Stege, Kaptain Adam Christopher Dahl og Elisabeth Marie

Nr. 471 Christian Hansen F. † 8 Mai 1786; ∞ 7 November 1766 Christiane Amalie F. Nielsdatter H. † 12 Juni 1786. Nr. 472 C. F. døbt 17 Februar 1767. C. J. Lodbjerg K. † 2 Oktober 1820; N. Biugum K.; Christine Sophie Lodbjerg. Nr. 473 Hans F. * 27 Marts 1771; døbt 10 April 1771. Vilhelmine Benedicte, Benedikte Claussen; N. Kristine Maria D. * 8 November 1797; † 2 Mai 1873; A. Christoffer D.



CHRISTEN FABRICIUS.

1736—1786.

Sognepræst til Lejrskov-Jordrup.

(Stamtavlen Nr. 471).

Efter Maleri, 94,5 cm. × 63 cm., malet 1778 af ukendt Kunstner.

Ejes af Apoteker B. Vilstrup i Glostrup.

Fotograferet 1925 af Pacht & Crone, København.



CHRISTIANA AMALIA FOSS FABRICIUS

født Heining.

1743—1790.

(Stamtavlen Nr. 471).

Efter Maleri, 94,5 cm. × 63 cm., malet 1778 af ukendt Kunstner.

Ejes af Apoteker B. Vilstrup i Glostrup.

Fotograferet 1925 af Pacht & Crone, København.



NICOLINE CHRISTINE MARIE FABRICIUS
født Dahl.
1797—1873.
(Stamtavlen Nr. 473).



JOHANNES FABRICIUS.
1770—1847.
Konsistorialraad.
Sognepræst til Sjørring-Thorsted.
(Stamtavle Nr. 473).

Efter Silhuetter tilhørende Regensprovst, Professor, Dr. phil. K. Fabricius, København (Stamtavlen Nr. 618).

- Petersen. — 19 Børn. Nr. 474; 475; 476; 553; 554; 555; 572; 573; 577; 578; 579; 612; 613; 614; 622; 623; 624; 625; 626.
474. (473). VI a₁. **Christian Fabricius** hjemmedøbt 26 Juni 1796 i Aal K.; begr. 23 August 1796 i Aal.
475. (473). VI b₁. **Amalie Benedicta Fabricius** * 24 Mai 1797 i Aal; døbt 2 Juli 1797 i Aal; † 29 December 1885 i Flynder S. — ∞ 17 September 1819 i Flynder K. Niels Pedersen Vang * 11 Juli 1796; † 12 November 1871. Husmand i Lille Bodrøgild i Flynder Sogn. — 1 Barn.
476. (473). VI c₁. **Jacob Christian Fabricius** * 22 December 1798; fremstillet 13 Marts 1799 i Aal K.; † 8 Oktober 1874. Snedker i Bolhus i Nees Sogn, senere i Sighus i Flynder Sogn. — ∞ 15 September 1821 i Bøvling Dorthe Skoubo Pedersdatter Krause * 21 September 1791; † 6 Juni 1872. — 6 Børn. Nr. 477; 516; 519; 528; 538; 552.
477. (476). VII a. **Hans Peter Jacobsen Fabricius** * 3 Juli 1819 i V. Skadhede (Bøvling S.); † 14 November 1881 i Byrum paa Læsø; begr. 19 November 1881 i Byrum. Konfirmeret i Tørring. Hans Moder var: ugift Vibeke Kirstine Pedersdatter. Elev paa Snedsted Seminarium 1842. Skolelærer i Stenberg. Skolelærer i Hals Sogn paa Læsø 12 December 1853. Indsiddet i Byrum paa Læsø. — 1 ∞ Ane Elisabeth Gravesen Kjærgaard; † 9 Marts 1865. — 2 ∞ 15 Mai 1870 Kirsten Svendsdatter. — 9 Børn. Nr. 478; 479; 480; 481; 502; 506; 507; 508; 509.
478. (477). VIII a₁. **Anne Marie Fabricius** * 8 April 1842 i Snedsted Sogn.
479. (477). VIII b₁. **Gravers Peter Christian Fabricius** * 24 April 1844 i Snedsted Sogn.
480. (477). VIII c₁. **Vilhelmine Marie Fabricius** * 15 Juni 1846 i Snedsted Sogn.
481. (477). VIII d₁. **Theodor Peder Høiland Fabricius** * 23 Oktober 1848 i Stenberg Sogn; † 25 August 1908 i Hals Sogn paa Læsø; begr. paa Læsø Kgd. Sømand i Hals. — ∞ i Byrum K. paa Læsø Ane Cathrine Svendsen * 5 Juni 1850 i Hals S.; døbt i Byrum K. Datter af Fisker Svend Strøm Svendsen. — 6 Børn. Nr. 482; 483; 490; 493; 494; 495.
482. (481). IX a. **Carl Johan Peter Fabricius** * 25 Juli 1878 i Hals Sogn paa Læsø; døbt 6 August 1878 i Hjemmet. Sejlede først som Sømand; var derpaa Fisker og senere elektrisk Installatør. Bestyrer af Byrum

Nr. 475 Amalia Benedikte F. Nr. 476 Dorte Skouboe P. K. Nr. 477 H. Peder J. F. * i Lille Lyngby S. Frederiksborg Amt. Nr. 481 Theaadaar Peter Høiland F. * i Nørhaa Sogn; A. Kathrine S.

- Elektricitetsværk 1 Juni 1923. — ∞ 13 November 1904 i Byrum K. Lydia Emilie Andersen * 22 April 1887 i Byrum S.; døbt 26 Juni 1887 i Byrum K. Datter af Sømand, senere Gaardmand Lars Degn Andersen og Emilie Juline Ejnensen. — Ingen Børn.
483. (481). IX b. **Svend Jacob Strøm Fabricius** * 30 Oktober 1879 i Hals S. paa Læsø; døbt 1880 i Byrum K. Sejlede mange Aar til Søs. Gaardejer i Skoven paa Læsø. — ∞ 25 Juli 1905 i Byrum K. Petra Edeline Kirstine Pedersen * 10 Mai 1886 i Hals S.; døbt 1886 i Byrum K. Datter af Sømand i Hals senere Gaardejer Peder Møller Pedersen og Manacia Skou. — 6 Børn. Nr. 484; 485; 486; 487; 488; 489.
484. (483). X a. **Høiland Peter Theodor Fabricius** * 24 December 1910 i Hals S.; døbt i Byrum K.
485. (483). X b. **Peter Møller Fabricius** * 4 Mai 1916 i Hals S.; døbt i Byrum K.
486. (483). X c. **Maigaard Strøm Fabricius** * 7 November 1918 i Hals S. døbt i Byrum K.
487. (483). X d. **Kaj Arnold Fabricius** * 28 April 1920 i Hals S.; døbt i Byrum K.
488. (483). X e. **Svend Aage Fabricius** * 1 Juni 1922 i Hals S.; døbt i Byrum K. 23 Juli 1922.
489. (483). X f. **Rosa Petrea Fabricius** * 7 December 1924 i Hals S.; døbt i Byrum K.
490. (481). IX c. **Theodor Thorvald Kristian Fabricius** * 9 Januar 1881 i Hals S.; døbt 17 Februar 1881 i Byrum K. Sømand. Fiskeskippereksamen 1903. Ansat i Fyrvæsenet 1904. Fyrassistent. — ∞ 16 Juni 19.. i Byrum K. Thora Augusta Remmer * 29 August 1880 i Byrum paa Læsø, døbt i Byrum K. Datter af Smedemester i Byrum Lars Niels Remmer og Marie Elisabeth Lindgaard. — 2 Børn. Nr. 491 og 492.
491. (490). X a. **Mary Theodora Remmer Fabricius** * 20 Marts 1909 i Københ.; døbt 25 April 1909 i Nathanaels K. i Københ. — ∞ 11 November 1934 i Kornerup K. Axel Jacobsen * 12 August 1902 i Næstved; døbt 1902 i St. Peters K. i Næstved. Repræsentant i Københ. Søn af Købmand i Næstved Hans Peter Enna Jacobsen og Thora Sofie Carlsen. — 1 Søn.
492. (490). X b. **Majgaard Højland Remmer Fabricius** * 15 August 1911; døbt 11 Februar 1912 i Nathanaels K. i Københ. Expedient i Københ.
493. (481). IX d. **Anton Valdemar Georg Fabricius** * 2 Februar 1882 i Hals S.; † 1903 i Bangsbo paa Læsø; begr. paa Byrum Kgd. Landarbejder.

494. (481). IX e. **Elisabeth Sofie Kathrine Fabricius** * 20 August 1890 i Hals S. paa Læsø; hjemmedøbt 21 August 1890; fremstillet i Byrum K. 9 April 1891. — ∞ 1 Februar 1915 i Byrum K. Charles Nicolai Bodholt * 7 Januar 1882; døbt 5 Marts 1882. Tømrer i Hals Sogn. Søn af Købmand i Bangsbo paa Læsø Peder Christian Frederik Bodholt og Dorthea Margrete Remmer. — 3 Børn.
495. (481). IX f. **Løitved Maigaard Møller Fabricius** * 24 April 1892 i Hals S.; døbt i Byrum K. 29 Mai 1892. Uddannet i Restaurationsfaget. Hovmester i Kgl. Dansk Fyrvæsen. — ∞ 18 April 1915 i Holmens K. i Københ. Kristine Christensen * 21 December 1892 i Asaa (Dronninglund S.); døbt 10 September 1893 i Asaa K. Datter af Bagermester i Sæby Kristian Peter Christensen og Marie Dorthea Sørensen. — 6 Børn. Nr. 496; 497; 498; 499; 500; 501.
496. (495). X a. **Peter Løitved Fabricius** * 10 Juli 1915.
497. (495). X b. **Erik Maegaard Fabricius** * 9 Marts 1917.
498. (495). X c. **Svend Møller Fabricius** * 19 April 1918.
499. (495). X d. **Grete Kristine Fabricius** * 29 December 1919.
500. (495). X e. **Vagn Fabricius** * 24 Januar 1926.
501. (495). X f. **Poul Fabricius** * 27 September 1930.
502. (477). VIII e₁. **Ludvig Christian Müller Fabricius** * 25 Juni 1851 i Hals S. paa Læsø; † 1900. Mejeribestyrer paa Broager Mejeri i Sønderjylland; senere Fotograf i Brønderslev (eller Sindal). — ∞ Marie Forfatterinde. Ejer af Badehotellet „Højengran“ i Gl. Skagen. Datter af Gaardejer i Taars S. i Vendsyssel Jens Frandsen Klarup og Johanne Marie — 3 Børn. Nr. 503; 504; 505.
503. (502). IX a. **Holger Rudolf Fabricius** * 6 December 1888. Fotograf i Canada. — ∞
504. (502). IX b. **Georg Broager Fabricius** * 6 Januar 1890. Konditor i New-York.
505. (502). IX c. **Magdalene Fabricius** † 17 Aar gammel.
506. (477). VIII f₁. **Vibeke Kirstine Tecline Fabricius** * 24 September 1854 i Hals Sogn paa Læsø. — ∞ Holm. — 3 Børn.
507. (477). VIII g₁. **Peter Emil Johan Fabricius** * 16 Januar 1857 i Hals Sogn.
508. (477). VIII h₁. **Eleonore Constance Fabricius** * 19 Mai 1859 i Hals Sogn.
509. (477). VIII i₂. **Svend Carl Otto Fabricius** * 1 Oktober 1871 i Byrum paa Læsø; døbt 26 December 1871 i Byrum K.; † 5 December 1914 i Københ.;

Nr. 495 L. Majgaard M. F. * 23 April. Nr. 502 L. C. Møller F. * 15 September. Nr. 506 V. Kristine F. Nr. 509 ∞ 2 Mai 1906.

- begr. 11 December 1914 paa Bispebjerg Kgd. i Københ. Sømand. —
 ∼ 18 Mai 1906 St. Andreas K. i Københ. Charlotte Emmy Larsen
 * 21 Oktober 1872 i Rønneby i Sverrig; døbt i Rønneby K. Datter af
 Baadsmand i den svenske Marine Ludvig Larsen [Søderberg, Tilnavn fra
 den svenske Marine] og Dorthea Marie Svendsen. — 5 Børn. Nr. 510;
 512; 513; 514; 515.
510. (509). IX a. **Karl Charles Fabricius** * 6 November 1899 i Københ.; døbt
 22 December 1899 St. Johannes K. i Københ. Sømand; senere Port-
 ner og Varmemester i Københ. — ∼ 4 Juli 1927 paa Københ.s Raad-
 hus Elna Nielsen * 20 Januar 1906 i Aldrup, Kollerup S.; døbt
 8 Juli 1906 i Kollerup K. Datter af Gartner i Aldrup Anders Kri-
 stian Nielsen og Inger Marie Andreasen — 1 Barn. Nr. 511.
511. (510). X a. **Annie Charlotte Fabricius** * 23 Oktober 1927 i Københ.;
 døbt 4 December 1927 St. Andreas K. i Københ.
512. (509). IX b. **Elisa Christine Marie Fabricius** * 30 Oktober 1901 i Københ.;
 døbt 9 November 1902 St. Johannes K. i Københ. — ∼ 23 Januar
 1924 paa Københ.s Raadhus Rudolf Christian Henrik Va-
 lentin * 15 Oktober . . . i Randers; døbt 20 Oktober 1901
 St. Mortens K. i Randers. Konditor. Søn af Bager i Københ. Johan
 Peter Vilhelm Valentin og Andrea Honora Petersen. — 1 Barn.
513. (509). IX c. **Else Charlotte Andrea Fabricius** * 25 Februar 1906 i Københ.;
 døbt 2 September 1906 i St. Johannes K. i Københ. — ∼ 13 Mai
 1933 paa Københavns Raadhus Kai Sejer Nielsen * 2 Juni 1903
 i Københ.; døbt 7 Februar 1904 Fredens K. i Københ. Uddannet
 som Snedker. Sporvejsfunktionær i Københ. Søn af Kontorbud
 ved Københavns Sporveje Jens Christian Nielsen og Caroline
 Magrethe Nielsen.
514. (509). IX d. **Elna Frederikke Elisabeth Fabricius** * 18 Februar 1908 i
 Københ.; døbt 23 Februar 1910 Nasaret K. i Københ. Expedi-
 trice i Københ.
515. (509). IX e. **Bertha Poulina Dorthea Fabricius** * 2 Marts 1910 i Københ.;
 døbt 30 Mai 1913 i Hjemmet. — ∼ 25 November 1933 paa Køben-
 havns Raadhus Hans Antoni Anderson Lundin * 11 Juli 1905
 i Københ.; døbt 23 April 1906 i Hjemmet. Konditor. Søn af Ma-
 skinarbejder i Dalby i Sverrig Hans Anderson Lundin og Mar-
 grethe Petrine Sørensen.
516. (476). VII b. **Adam Leopold Ferdinand Fabricius** * 11 November 1821 i Nees; døbt
 i Nees K.; † 11 December 1878. Retsbetjent i Københ. — ∼ 6 November
 Nr. 510 K. C. F. * 1900. Nr. 512 E. C. M. F. * 30 November 1902. Nr. 516 J. Gielstrup † 4 Oktober 1904.

- 1853 Juliane Gjelstrup * 27 December 1823 i Hjern; † 14 Oktober 1904. Datter af Boelsmand Anders Gjelstrup. — 2 Børn. Nr. 517; 518.
517. (516). VIII a. **Ingeborg Dorthea Petrea Fabricius** * 8 September 1854; † 30 December 1933 i Københ.; begr. 5 Januar 1934 paa Bispebjerg Kgd. i Københ. Souffleuse ved Det kgl. Teater. — ∞ 13 August 1879 i Frue K. i Aalborg Frederik Karl Kristian Kreutzer * 20 Mai 1849 i Københ.; døbt 7de Søndag e. Trinitatis 1849 i Trinitatis K. i Københ.; † 4 Oktober 1932 i Københ.; begr. 9 Oktober 1932 paa Bispebjerg Kgd. i Københ. Skuespiller ved Casino, Folketeatret og Nørrebro Teater i Københ. Søn af Maler i Københ. Anton Julius Kreutzer og Mette Marie Albrechtsdatter. — 2 Børn.
518. (516). VIII b. **Augusta Alexandrine Fabricius** * 27 September 1859; † 3 Februar 1916 i Københ.; begr. 9 Februar 1916 paa Solbjerg Kgd. paa Frederiksberg. Koristinde ved Det kgl. Teater. — Ugift.
519. (476). VII c. **Johannes Fabricius** * 17 August 1823 i Nees S.; † 25 Juni 1879. Møbelhandler i Københ. Borgerskab 16 Mai 1858. — ∞ 25 Februar 1850 Anna Marie Agathe Thorsted * 1 Januar 1825; † 26 Marts 1887. Datter af Hørkræmmer i Københ. Niels Jensen Thorsted. — 4 Børn. Nr. 520; 525; 526; 527.
520. (519). VIII a. **Johannes Julius Fabricius** * 25 Oktober 1851 i Nørre Sundby; † 13 Marts 1897 paa St. Hans Hospital i Roskilde; begr. paa St. Hans Kgd. Grosserer i Møbel- og Lædervarer i Københ. — ∞ 4 Juli 1885 i Vor Frelsers K. i Københ. Amalie Marie Petersen * 3 Juli 1860 i Københ.; døbt 29 Juli 1860 i Vor Frue K. i Københ. [— 2 ∞ 26 Februar 1899 i St. Pouls K. i Københ. Oluf Frederik Valdemar Schou * 22 November 1863 i Københ.; døbt 3 April 1864 i Helligaandsk. i Københ.; † 21 Mai 1921 i Københ.; begr. Assistens Kgd. i Københ. Tømrersvend i Københ.] Datter af Værtshusholder i Københ. Peter Petersen og Birthe Margrethe Petersen. — 2 Børn. Nr. 521 og 524.
521. (520). IX a. **Johannes Julius Oskar Konrad Fabricius** * 26 November 1888 i Københ.; døbt 3 Februar 1889 i St. Stefans K. i Københ.; † 31 December 1928 i Københ. (Apostelkirkens S.); begr. paa Assistens Kgd. i Københ. Murermester i Grindsted, senere Tjener. I Udlandet, Amerika og Europa, 1908—14; derpaa i Københ. — ∞ 26 November

- 1915 i Ringgive K. Maren Johanne Nielsen * 23 April 1891 i Uhe (Vejle Amt). Datter af Gaardejer i Uhe Kristen Nielsen og Hansine Larsen. — 2 Børn. Nr. 522; 523.
522. (521). X a. **Kamma Fabricius** * 8 Juni 1918 i Billund (Ribe Amt); døbt i Billund K.
523. (521). X b. **Ejgil Fabricius** * 19 Mai 1922 i Grindsted; døbt i Grindsted K.
524. (520). IX b. **Bertha Fabricius** * 1889 eller 1890 i Københ.; † 18 Maa-neder gammel paa Christianshavn.
525. (519). VIII b. **Marie Elisabeth Dorthea Fabricius** * 15 Januar 1853 i Københ. Udvandret til Racine, Wisconsin, U. S. A. — ∞ 11 Februar 1878 Anders Berthelsen * 9 September 1824; † 30 Marts 1894 i Odense. Tømrermester i Odense. [— 1 ∞ Hansine Petrine Dorch]. Søn af Arbejdsmand Berthelsen i Odense. — 5 Børn.
526. (519). VIII c. **Alma Jensine Christiane Fabricius** * 27 September 1855 i Københ.; † 24 Mai 1923 i Københ.; begr. Vestre Kgd. i Københ. — ∞ 30 Mai 1882 Helligaandskirken i Københ. Henrik Jensen Dorch * 11 Juli 1856 i Odense; † 12 August 1909 i Københ.; begr. Vestre Kirkegd. i Københ. Hattefabrikant i Aarhus 15 December 1881; i Københ. 2 August 1889. Søn af Hattemager i Odense Niels Peter Dorch og Frederikke Kristine Rønberg. — 5 Børn.
527. (519). VIII d. **Carl Frederik Rudolf Fabricius** * 10 Marts 1864; † 27 Januar 1879.
528. (476). VII d. **Anne Tomine Fabricius** * 10 April 1825; døbt i Ness K.; † 14 Februar 1869. — ∞ 28 December 1846 Mads Jørgensen * 1822. Gaardmand i Brendstrup (Rødding S.). — 9 Børn; som alle har taget Moderens Navn. Nr. 529; 530; 531; 532; 533; 534; 535; 536; 537.
529. (528). VIII a. **Anne Marie Fabricius** * 26 August 1848. — ∞ Christen Jørgensen. Gaardmand i Brendstrup. — 1 Barn.
530. (528). VIII b. **Dorthea Cathrine Fabricius** * 30 August 1849; † 29 November 1915. — ∞ 1 November 1874 Peder Larsen. Stationsbetjent i Københ.
531. (528). VIII c. **Jørgen Madsen Fabricius** * 2 Oktober 1850.
532. (528). VIII d. **Karen Christine Fabricius** * 17 August 1852.
533. (528). VIII e. **Jacob Christian Fabricius** * i September 1854.

534. (528). VIII f. **Jens Jørgensen Fabricius** * i Juni 1856; † 27 August 1907. Restauratør paa „Søpavillonen“ i Københ.
535. (528). VIII g. **Peder Christian Møller Fabricius** * i Oktober 1859.
536. (528). VIII h. **Juliane Amalie Fabricius** * 12 Februar 1861.
537. (528). VIII i. **August Vilhelm Ferdinand Fabricius** * i Juni 1863.
538. (476). VII e. **Peder Christian Fabricius** * 22 April 1829 i Flynder Sogn. Landmand i Bøvling. — ∞ 21 Oktober 1855 i Bøvling K. Maren Madsdatter * 27 Juli 1827 i Bøvling; døbt i Bøvling K.; † 8 April 1901; begr. 15 April 1901 paa Bøvling Kgd. Datter af Gaardmand i Bøvling Mads Gammelgaard og Kirstine „fra Øster Skadhede“ i Bøvling. — 7 Børn. Nr. 539; 540; 541; 542; 543; 550; 551.
539. (538). VIII a. **Dorthea Fabricius** * 19 April 1856.
540. (538). VIII b. **Jacob Christian Fabricius** * 23 September 1857.
541. (538). VIII c. **Kirstine Fabricius** * 12 Juli 1859.
542. (538). VIII d. **Juliane Pouline Fabricius** * 12 Februar 1862.
543. (538). VIII e. **Mads Christian Fabricius** * 5 Marts 1864 i Bøvling; døbt i Bøvling K. Boelsmand i Bøvling. — ∞ 13 November 1901 i Bøvling K. Johanne Marie Jensen * 15 December 1867 i Godballe i Bøvling; døbt 15 Januar 1868 i Bøvling K. Datter af Gaardmand i Godballe i Bøvling Jens Nielsen og Karen Bjerg Christensen. — 6 Børn. Nr. 544; 545; 546; 547; 548; 549.
544. (543). IX a. **Peder Christian Fabricius** * 4 Februar i 1902 Møgelkjær i Bøvling S.; døbt 3 Marts i Maria K. i Bøvling Sogn.
545. (543). IX b. **Maren Fabricius** * 31 Juli 1903 i Møgelkjær i Bøvling S.; døbt 13 September i Maria K. i Bøvling S.
546. (543). IX c. **Vilhelmine Benedikte Fabricius** * 1 September 1905 i Møgelkjær i Bøvling S.; døbt 6 Oktober i Maria K. i Bøvling Sogn.
547. (543). IX d. **Julius Fabricius** * 11 Marts 1907 i Møgelkjær i Bøvling S.; døbt 21 April i Maria K. i Bøvling Sogn.
548. (543). IX e. **Evald Foss Fabricius** * 13 September 1909 i Møgelkjær i Bøvling S.; døbt 24 Oktober 1909 i Maria K. Bøvling Valgmenighed. Arbejdsmand i Skrøbelev paa Langeland. — ∞ 18 Marts 1934 i Skrøbelev K. Karen Marie Lange * 13 Februar 1913 i Skrøbelev S.; døbt 24 Marts 1913 i Skrøbelev K. Datter af Arbejdsmand i Skrøbelev Peder Laurits Lange og Ane Marie Larsen. — 1 Barn. Nr. 548 a.

- 548 a. (548). X a. **Edel Foss Fabricius** * 16 Mai 1934 i Haarslev Sogn (Odense Amt); døbt 24 Juni i Haarslev K.
549. (543). IX f. **Ernst Stampe Fabricius** * 5 Juni 1912 i Møgelkjær i Bøvling S.; døbt 22 Juli i Maria K. i Bøvling Sogn.
550. (538). VIII f. **Vilhelmine Benedikte Fabricius** * 10 April 1887.
551. (538). VIII g. **Amalie Fabricius** * 9 December 1871; † 10 December 1871.
552. (476). VII f. **Margrethe Kirstine Fabricius** * 24 Mai 1831 i Flynder; † 26 Marts 1883 i Holstebro. — ∞ 12 Mai 1858 Niels Marinus Karmark * 16 Marts 1829 i Holstebro; † Sadelmager i Holstebro. — 4 Børn.
553. (473). VI d₁. **Juliane Pouline Fabricius** døbt 28 Oktober 1800 i Snejbjerg; † 11 Januar 1855 i Fjaltring. — ∞ 28 November 1819 Jacob Pedersen Ørtz * 18 Februar 1796 i Idom; † 22 Oktober 1866. Skolelærer i Trans; senere i Fjaltring. — 5 Børn.
554. (473). VI e₁. **Joachimine Hansine Fabricius** * 16 Mai 1802; † 25 April 1889 i Davbjerg. — ∞ 17 Mai 1826 i Resen K. ved Viborg Jens Pedersen * 24 Mai 1802; † 12 September 1880. Skolelærer og Kirkesanger i Davbjerg. — 2 Børn.
555. (473). VI f₁. **Niels Heining Foss Fabricius** * 28 April 1804; † 27 Marts 1880. Farver i Gaardhus Mølle. Han købte 1835 Flynder Mølle. — 1 ∞ 5 Mai 1826 i Vestervig K. Else Marie Jensdatter Futterup * 3 Mai 1785; † 12 April 1860. [— 1 ∞ Farver Winding i Gaardhus Farveri; i dette Ægteskab en Datter]. Datter af Jens Jensen i Nørre Lem. — 2 ∞ 23 August 1861 i Vestervig K. Ane Mikkelsdatter Toft * 8 Mai 1793; † 30 Januar 1873 [Enke efter Skipper Peder Nielsen]. — 2 Børn. Nr. 556; 571.
556. (555). VII a₁. **Johannes Nicolaj Fabricius** * 23 December 1826; døbt i Vestervig K.; † 12 Juli 1897. Boelsmand i Stagstrup. Gaardejer i Oxenbøl. — 1 ∞ 24 Juni 1851 Karen Marie Lausten * 20 Oktober 1829; † 1 Juni 1863. Datter af Gaardmand i Taabel Laust Christensen. — 2 ∞ 15 Marts 1864 i Vestervig K. Johanne Jensdatter * 11 Oktober 1835. Datter af Sognefoged, Husmand i Hørdum Jens Jensen Toft og Mariane Toft. — 9 Børn. Nr. 557; 558; 559; 560; 561; 562; 563; 564; 565.

Nr. 552 M. K. F. * 25 Mai. Nr. 553 J. Pauline F.; Jakob Øertz. Nr. 555 N. F. H. F. * 1803; † 1 Marts 1880; 2 ∞ 23 August 1862 Anne M. T. Nr. 556 J. Nicolaj, Nikolaj F. Johanne Jensen.

557. (556). VIII a₁. **Nicoline Elisabeth Fabricius** * 4 August 1852. — ∞ Jens Nicolaj Jensen. Husmand i Faartofte ved Thisted. — Ingen Børn.
558. (556). VIII b₁. **Laurits Fabricius** * 26 September 1853 i Oxenbøl. Gaardmand i Oxenbøl 1 April 1880. Husmand i Hvidbjerg 1 April 1887; i Hørdum 1 August 1900. Sognefoged i Hørdum 1 Oktober 1907. — ∞ 14 Mai 1880 i Vestervig K. Ane Marie Jespersen * 4 April 1850 i Visby. Datter af Husmand i Visby Jesper Andersen og Kristiane Christensdatter. — Ingen Børn.
559. (556). VIII c₁. **Niels Peter Fabricius** * 26 Marts 1857; † 16 Juni 1905. Lærer i Snedsted. — Ugift.
560. (556). VIII d₁. **Maren Fabricius** * 15 Februar 1859 i Oxenbøl. — ∞ 21 Mai 1884 Peder Kristian Lukassen * 12 September 1850 i Østerild i Hunstrup Sogn. Husmand i Klim. Søn af Gaardmand i Østerild Lukas Christian Jensen og Karen Jensdatter Sand. — Ingen Børn.
561. (556). VIII e₁. **Andrea Fabricius** * 4 April 1863 i Oxenbøl. — ∞ 6 Marts 1888 Bertel Christensen Søndergaard * 18 Juli 1858 i Selstrup; † 30 November 1904 i Racine i Wisconsin, U. S. A. Søn af Husmand i Selstrup Christen Jensen Søndergaard og Johanne Bertelsdatter. — 1 Barn.
562. (556). VIII f₂. **Karen Marie Fabricius** * 29 September 1864. — ∞ 5 Juli 1889 Anton Kristian Kierkegaard * 22 September 1855 i Vestervig. Seminarist fra Ranum Seminarium 23 Juli 1875. Lærer i Agger 29 Januar 1881. Folketingsmand. [— 1 ∞ Karen Margrethe Fuglsang]. Søn af Husmand i Vestervig Hans Jacob Kierkegaard og Karen Marie Thomsen. — 9 Børn.
563. (556). VIII g₂. **Jens Marinus Fabricius** * 10 Januar 1869; † 1890. Matros. — Ugift.
564. (556). VIII h₂. **Christine Marie Fabricius** * 26 December 1870. — ∞ 15 September 1893 Martin Olsen * 3 December 1867. Bor i Racine, Wisconsin, U. S. A. Søn af Husmand i Jerslev Ole Christian Larsen og Kristine Marie Jacobsdatter. — 7 Børn.
565. (556). VIII i₂. **Johannes Nicolai Fabricius** * 26 Mai 1873 i Oxenbøl; døbt i Vestervig K. Udvandrede 1893 til U. S. A. Ejer af Farmen „Cobble Mountain“ i Weston Vermont. — ∞ 9 September 1899 i Worcester i Massachusetts Kirsten Marie Madsen * 27 Juni 1874 i Hundborg; døbt i Hundborg K. Udvandrede 1893 til U. S. A. Datter af Landmand i Hundborg Niels Kristian Madsen og Mette Marie Kristensen. — 4 Børn. Nr. 566; 567; 569; 570.
566. (565). IX a. **Einar Nicolai Fabricius** * 17 Juli 1900 i Worcester i Massachusetts; døbt i Hjemmet. Ejer af Southview Farm i Weston Vermont. — ∞ 23 Juni 1934 i South Londonderry Ruth Mary

- Carleton * 29 Mai 1909. Datter af Farmer i South Londonderry William Reuben Carleton og Hattie Addie Gardner.
567. (565). IX b. **Heining Foss Fabricius** * 19 August 1902 i Worcester i Massachusetts; døbt i den svenske lutherske Kirke i Worcester i Massachusetts. Salgsmand i Baldwinville i Massachusetts. — ∞ 1 September 1928 i Bellows Falls Madeline Sophia Williams * 8 December 1895 i Leominster i Massachusetts; døbt i First Congregational Church i So. Royalston i Massachusetts. Lærerinde. Datter af Maskinist i Baldwinville Edward Campbell Williams og Nellie Chandler. — 1 Barn. Nr. 568.
568. (567). X a. **Ruth Marie Fabricius** * 16 April 1930 i Gardner i Massachusetts; døbt i Memorial Congregational Church i Baldwinville i Massachusetts.
569. (565). IX c. **Victor Emmanuel Fabricius** * 18 Juli 1904 i Weston Vermont; døbt i Hjemmet; † 31 Juli 1926 i Brattleboro. Ejer af Fuller Farmen i Weston Vermont. — Ugift.
570. (565). IX d. **Arthur Freeman Fabricius** * 21 September 1905 i Weston Vermont; døbt i Hjemmet. Farmer. — ∞ 31 August 1929 i Chester i Vermont Ruth Elene Alexander * 23 Februar 1912 i South Londonderry. Datter af Savmøllejer i So. Londonderry Horace Grant Alexander og Alta Lowella Farnum.
571. (555). VII b₁. **Vilhelmine Benedikte Fabricius** * 5 Juni 1830 i Gaardhus Farveri i Vestervig. — ∞ 12 Mai 1853 Ole Nødskou Jensen Munksgaard * 22 December 1830 i Vandborg ved Lemvig; † 7 Januar 1902. Farver paa Bjerget (Lild Sogn paa Hannæs) til 1861; Gæstgiver i Ranum. Søn af Gaardejer i Vandborg Jens Nielsen Munksgaard. — 7 Børn.
572. (473). VI g₁. **Elisabeth Laurence Fabricius** døbt 26 Mai 1806; † 6 Februar 1880 i Tørring. — ∞ 2 Februar 1828 i Ring K. Rasmus Sørensen * 16 December 1790. Gaardejer i Tørring. — 1 Barn.
573. (473). VI h₁. **Christian Bekgaard Fabricius** * 30 Marts 1808; † 27 Marts 1869. Snedker i Københ. — ∞ 3 Januar 1839 Helligaands K. i Københ. Vilhelmine Berg * 27 Juli 1811; † 22 Januar 1888. Datter af Urmager i Københ. Hans Christian Berg. — 2 Børn. Nr. 574; 576.

574. (573). VII a. **Johan Christian Fabricius** * 29 Marts 1839; † 4 Februar 1897 i Kristiania; begr. paa Vor Frelzers Gravlund i Kristiania. Gros-serer i Kristiania. — ∞ 20 Oktober 1869 Mathilde Petrine Gjelstrup * 19 August 1847; † 2 Mai 1922 i Kristiania; begr. paa Vor Frelzers Gravlund i Kristiania. Datter af Købmand i Kri-stiania Gjelstrup og Lina Stenersen. — 1 Barn. Nr. 575.
575. (574). VIII a. **Einar Christian Fabricius** * 3 Oktober 1870 i Kristiania; døbt 5 Marts 1871 i Vor Frelzers K. i Kristiania. Examen fra Oslo Handelsgymnasium. Indehaver af Firmaet I. Ch. Fabricius i Oslo. — ∞ 1 Oktober 1927 i Vor Frelzers K. i Oslo Anna Lovise Aas * 15 Mai 1877 i Eidsvold; døbt 8 Juli 1877 i Eidsvold K. Datter af Bygmester i Oslo Ole Aas og Marthe Marie Larsen.
576. (573). VII b. **Wilhelmine Fabricius** * 17 Mai 1847; † 18 Juni 1910 i Københ.; begr. paa Assistens Kgd. i Københ. — Ugift.
577. (473). VI i₁. **Else Nyboe Fabricius** * 30 April 1810 i Snejbjerg; døbt 30 April 1810 i Ring K.; † 6 November 1886; begr. 12 November 1886 i Odense. — ∞ 6 Mai 1830 i Sjørring K. Jens Laurits Tommerup * 17 Februar 1801 paa Drejø; † 20 September 1888. Student fra Odense 1817; cand. theol. 18 Oktober 1821 (l.). Sognepræst til Ring-Føvling 12 September 1828; ordineret 10 Oktober i Odense; til S. Vissing-Voer-Ladegaard 24 December 1846; entlediget 4 Januar 1877. Levede derefter i Odense. Søn af Sognepræst til Stenstrup-Lunde Peter Tommerup og Nicoline Christiane Vilhelmine Fog. — 6 Børn.
578. (473). VI j₁. **Christine Fabricius** * 11 Mai 1815 i Bøvling; † 16 December 1837 paa Bubbel ved Vestervig. Husjomfru dér.
579. (473). VI k₁. **Jacob Vilhelm Clausen Fabricius** * 15 Oktober 1817 i Bøvling; † 24 No-vember 1895. Bud. Farver i Lild. — ∞ 10 November 1844 i Hjørdemaal K. Dorthea Clausine Cathrine Willaume * 5 Marts 1825 i Svendborg; † 16 Marts 1899. Datter af Toldassistent Ernst Eberhardt Willaume. — 8 Børn. Nr. 580; 582; 583; 584; 594; 604; 607; 611.
580. (579). VII a. **Johannes Ludvig Fabricius** * 19 September 1847 paa Bjerget (Lild Sogn); † i U. S. A. Konditor i Københ. Udvandret til U. S. A. — ∞ 19 September 1875 Caroline Andersson * 30 Marts 1847 i Lund (Skaane), Datter af Snedker Andersson. — 1 Barn. Nr. 581.

Nr. 574 M. Gjelstrup. Nr. 576 Vilhelmina F. Nr. 577 E. Elise, Elisabeth Nybo F. * 1811. J. Lauritz, Lav-rits, Laurids T. ∞ 1829. Peder T. Nr. 578 C. F. † 19 December. Nr. 579 J. V. C. F. ∞ 1845 D. C. C. Villoume.

581. (580). VIII a. **Elna Vilhelmine Dorthea Willaume Fabricius** * 2 Juli 1876 i Københ.
582. (579). VII b. **Ernst Vilhelm Nicolai Fabricius** * 26 Februar 1849; † 1912 i Laurbjerg. Skomager. — Ugift.
583. (579). VII c. **Trine Jensine Nicoline Fabricius** * 26 Februar 1851 paa Bjerget i Lild Sogn; † December 1922 i Københ.; begr. 2 Januar 1923 paa Assistens Kgd. i Københ. — 1 ∞ 25 Juni 1873 Carl Eduard Friederich William * 30 Marts 1817 i Hamborg; døbt 27 April 1817 i Treenigheds K. St. Georg i Hamborg; † December 1903 i Københ.; begr. 17 December 1903 paa Assistens Kgd. i Københ. Brændevinsbrænder i Københ. Søn af Johann Friederich William og Anna Maria Andressen. — 2 ∞ 6 Mai 1891 Hans Carl Hansen * 26 September 1861 i Københ.; † 28 Juni 1900 i Københ.; begr. paa Assistens Kgd. i Københ. Kravatfabrikant i Københ. Søn af Karetmager i Københ. Hans Carl Hansen og Karen Hansen. — 1 Barn.
584. (579). VII d. **Christian Niels Munk Fabricius** * 17 Marts 1853 paa Bjerget i Lild Sogn; døbt i Thisted K.; † 24 Juni 1926 paa Frederiksberg; begr. paa Solbjerg Kgd. paa Frederiksberg. Bagersvend. Porcelænsarbejder. — ∞ 28 November 1875 Frederiksberg K. Maren Kirstine Ane Nielsine Marie Jensen * 3 Mai 1854 i Nykøbing M.; døbt i Nykøbing M's K.; † 19 Marts 1930 paa Frederiksberg; begr. 26 Marts 1930 paa Solbjerg Kgd. paa Frederiksberg. Datter af Arbejdsmand i Skandrup Jens Christian Petersen og Maren Nielsdatter. — 6 Børn. Nr. 585; 586; 590; 591; 592; 593.
585. (584). VIII a. **Christian Fabricius** døbt i Frederiksberg K.; † 1/2 Aar gl.
586. (584). VIII b. **Vilhelm Marius Theodor Willaume Fabricius** * 28 December 1877 paa Frederiksberg; døbt i Frederiksberg K. Elektriker i Københ. Elektrisk Installatør i Aabyhøj ved Aarhus, senere i Taulov ved Fredericia, nu i Tvingstrup ved Horsens. — ∞ 25 Mai 1913 i Tolstrup K. Cecilie Nielsine Pauline Jensen * 3 August 1888 i Gedved; døbt i Tolstrup K. Datter af Arbejdsmand i Gedved Poul Rasmussen Jensen og Ane Johanne Andersen. — 3 Børn. Nr. 587; 588; 589.
587. (586). IX a. **Ejgil Aage Vilhelm Fabricius** * 26 November 1914 i Aabyhøj ved Aarhus, døbt 26 December 1914 i Aabyhøj K. Elektriker.
588. (586). IX b. **Knud Jørgen Evald Fabricius** * 8 Januar 1917 i Gang-

- sted ved Horsens; døbt 8 April 1917 i Gangsted K. Elektromekaniker.
589. (586). IX c. **Ellen Margrethe Kirstine Fabricius** * 3 Marts 1920 i Taulov ved Fredericia; døbt 4 April 1920 i Taulov K.
590. (584). VIII c. **Aage Theodor Willaume Fabricius** * 2 Juni paa Frederiksberg; døbt i Frederiksberg K.; † 9 Aar gammel; begr. paa Solbjerg Kgd. paa Frederiksberg.
591. (584). VIII d. **Eva Dorthea Marie Willaume Fabricius** * 24 August 1884 paa Frederiksberg; døbt i Frederiksberg K. — ∞ 26 December 1905 i St. Lukas K. i Københ. Jørgen Nielsen * 19 September 1871 i Sønderby (ved Horsens); døbt i Glud K. Uddannet ved Landvæsenet. Forvalter paa Palsgaard og Gislingegaard. Derpaa uddannet som Teglværksmester. Fra 1 April 1905 til 1 August 1919 ansat som Teglværksmester først paa St. Jørgens Teglværk i Odense, senere paa Bloustrød Teglværk og Dyssegaard Teglværk. Vognmand i Københ. 1 August 1919. Søn af Gaardejer i Sønderby Ole Due Nielsen og Maren Kirstine Jørgensen. — 2 Børn.
592. (584). VIII e. **Aage Jean Christian Willaume Fabricius** døbt i Frederiksberg K.; † 1/2 Aar gammel paa Frederiksberg; begr. paa Solbjerg Kgd. paa Frederiksberg.
593. (584). VIII f. **Aage Jean Christian Willaume Fabricius** døbt i Frederiksberg K.; † 1/2 Aar gammel; begr. paa Solbjerg Kgd. paa Frederiksberg.
594. (579). VII e. **Adam Christopher Fabricius** * 2 April 1855 i Thorsager; † 8 September 1923 paa Frederiksberg; begr. paa Solbjerg Kgd. paa Frederiksberg. Skomager. Arbejdsmand. — ∞ 18 April 1886 Ida Charlotte Amalie Karoline Andersen * 30 Juli 1864 i Københ.; † 18 November 1913; begr. paa Solbjerg Kgd. paa Frederiksberg. Datter af Formand ved Københavns Vandværk Ole Andersen og Hanne Henriette Augusta Bendsen. — 7 Børn. Nr. 595; 596; 598; 599; 601; 602; 603.
595. (594). VIII a. **Elvine Nicoline Willaume Fabricius** * 18 September 1886; † 1886.
596. (594). VIII b. **Hans Frederik Willaume Fabricius** * 5 April 1889; døbt 28 April 1889 i Københ. Expedient paa Frederiksberg. Tjener. Overtjener i Københ. — ∞ 24 September 1930 paa Københavns Raadhus Karen Dorthe Sofie Henriette Nielsen * 2 Februar 1897 Masnedsund; døbt 4 April 1897 i Vordingborg K. Datter af Arbejdsmand i Glambæksvig ved Vordingborg Niels Nielsen og Marie Sofie Nicoline Christiansen. — 1 Barn. Nr. 597.

597. (596). IX a. **Else Marie Sofie Fabricius** * 21 Januar 1919 i Københ.; døbt 29 Januar 1919 i Rigshospitalets K. i Københ.
598. (594). VIII c. **Elvine Nikoline Regine Willaume Fabricius** * 2 September 1895 i Københ.; døbt 26 December 1895 i St. Pouls K. i Københ. — ∞ i Vinding K. Niels Hauslund Lauridsen * 17 Februar 1886 i Vind Sogn; døbt 21 Februar 1886 i Vind K. Handelsmand. Søn af Landmand i Vind ved Holstebro Laust Kr. Lauridsen og Else Mikkelborg. — 3 Børn.
599. (594). VIII d. **Svend Aage Fabricius** * 8 April 1899 paa Frederiksberg; døbt 8 August 1899 i St. Lukas K. paa Frederiksberg. Lagerist i Københ. — ∞ 21 Marts 1930 i Egebæksvang K. ved Espergærde Bodil Høegh Smith * 5 Juli 1905 paa Nyrupgaard i Tikøb Sogn; døbt 3 September 1905 i Egebæksvang K. Datter af Proprietær Christian Frederik Smith og Harriet Dagmar Barfred. — 1 Barn. Nr. 600.
600. (599). IX a. **Henning Høegh Fabricius** * 2 Marts 1933 i Københ.; døbt 13 April 1933 i Jesuskirken i Valby.
601. (594). VIII e. **Knud Valdemar Carl Fabricius** * 15 August 1900; † 27 November 1910; begr. paa Solbjerg Kgd. paa Frederiksberg.
602. (594). VIII f. **Minna Lovise Ida Dagmar Fabricius** * 18 Mai 1902; døbt 4 Januar 1903 St. Thomas K. paa Frederiksberg. — ∞ 14 August 1927 i Helligaands K. i Københ. Theodor Alexander Nyhuus * 27 Februar 1889 i Viborg; døbt 6 Juni 1889 i Sønder Sogn i Viborg. Landmand. Senere Frugt og Grønthandler i Københ. Søn af Muremester i Viborg Kristen Andersen Nyhuus og Georgine Sørensen. — 2 Børn.
603. (594). VIII g. **Justa Bernhardine Simon Fabricius** * 2 Oktober 1903.
604. (579). VII f. **Emil Nicolaus Fabricius** * 10 Januar 1859 i Vivild; † 9 Oktober 1911. Cigarmager i Københ. Udvandret til Amerika. — ∞ 27 Februar 1888 i Frederiksberg K. Petrea Henriette Maahr * 1 Februar 1866. Datter af Kirkebetjent ved Frederiksberg K. Hans Peter Julius Maahr, E.M., og Frederikke Emilie Hecquet. — 2 Børn. Nr. 605; 606.
605. (604). VIII a. **Agnes Fabricius** * 29 December 1895.
606. (604). VIII b. **Francis Fabricius** * 8 April 1897.
607. (579). VII g. **Jens Lavrids Tommerup Fabricius** * 24 Januar 1861. Cigarmager i Københ. — ∞ 20 September 1891 Christina Andersson * 6 Juli 1863 i Malmø; † 16 Mai 1895 paa Frederiks Hospital i Københ. [— 1 ∞ Plato]. Datter af Farver Andersson. — 3 Børn. Nr. 608; 609; 610.



NICOLINE FREDERIKKE FABRICIUS
født Jensen.
1839—1911.
(Stamtavlen Nr. 614).



ADAM CHRISTOFFER FABRICIUS.
1822—1902.
Sognepræst til Holme-Tranbjerg ved Aarhus.
Historiker.
(Stamtavlen Nr. 614).

Efter Fotografier tilhørende Regensprovst, Professor, Dr. phil. K. Fabricius, København (Stamtavlen Nr. 618).

608. (607). VIII a. **Dion Christian Fabricius** * 25 August 1892 i Københ. Sømand.
609. (607). VIII b. **Henry Laurits Fabricius** * 25 August 1897 i Københ.
610. (607). VIII c. **Villy Hilding Fabricius** * 4 September 1902 i Københ.
611. (579). VII h. **Elise Elvine Henriette Fabricius** * 11 April 1863 i Randers; † 25 Mai 1908 i Københ. — ∼ 6 April 1898 Carl Hansen * 21 Juni 1870 i Tikøb. Præliminærexamen. Skriver under Københavns Magistrat 1 November 1892. Rodemesterassistent 1 Juli 1899. Rodemester 1 Oktober 1906. Søn af Proprietær til Skovlund ved Frederiksborg Axel Hansen og Anna Maria Dorthea Hochbrandt. — 1 Barn.
612. (473). VI l₂. **Preben Bille Dahl Fabricius** * 14 Juli 1819; † 1912. Examinatus juris 1840. Forpagter af Sjørring Præstegaard. Ejer af Futterupgaard. — ∼ 6 Januar 1849 i Heltborg K. Anne Margrete Ebbensgaard * 9 December 1828 paa Pallesbjerg. [— 1 ∼ 22 Oktober 1845 i Hurup K. Peter Severin Hjardemaal * 16 November 1819 paa Bubbel; † 6 Oktober 1847 i Futterup. Ejer af Futterupgaard.] Datter af Proprietær til Pallesbjerg Christen Ebbensgaard og Maren Jensdatter Breinholt. — Ingen Børn.
613. (473). VI m₂. **Adam Leopold Ferdinand Fabricius** * 13 November 1820; † 24 Juni 1821.
614. (473). VI n₂. **Adam Christoffer Fabricius** * 18 Juli 1822 i Bøvling Præstegaard ved Lemvig; † 24 August 1902 i Københ.; begr. paa Søllerød Kgd. Student fra Aalborg 1841; cand. theol. 19 Januar 1847 (1.). Studierejse til Stockholm og Upsala (Sprog, Folkeliv og Historie) 1847. Konstitueret Adjunkt i Aarhus 19 Oktober 1848; kgl. Udnævnelse 18 Oktober 1849. Historisk Udenlandsrejse til mange Lande i Europa, specielt Normandiet og Spanien, 1855—57. Sognepræst til Bjørnsholm-Malle og Forstander for Ranum Seminarium 31 Marts 1859; ordineret 15 Mai 1859. Sognepræst til Drejø 18 April 1864; til Holme-Tranbjerg 28 Oktober 1874; entlediget 30 November 1888. Forfatter af en Mængde Bøger og Afhandlinger mest historiske, hvoriblandt: „Illustreret Danmarkshistorie for Folket“ og „Illustreret Kirkehistorie for Folket“. — ∼ 5 Mai 1865 i Aarhus Domkirke Nicoline Frederikke Jensen * 10 Februar 1839 i Kallundborg; † 9 Marts 1911 i Holme ved Aarhus; begr. paa Søllerød Kgd. Datter af Købmand i Kallundborg Carl Christian Jensen og Anna Sarine Krog. — 4 Børn. Nr. 615; 616; 617; 618.

Nr. 611 Elvine Elise H. F. Nr. 612 P. B. D. F. ∼ 5 Januar Ane M. H.; Christen Ebbesen. Nr. 614 A. Kristoffer F. † 24 Februar 1902; konst. Adj. 17 Oktober; ordin. 12 Mai, 29 Mai; Nikoline F. J.; A. Serine Krogh.

615. (614). VII a. **Anna Margrete Fabricius** * 22 April 1866 paa Drejø; døbt 1 Juli 1866 i Drejø K. — ∞ 1 September 1891 Johannes K. i Københ. Rasmus Andreas Skow * 28 Februar 1854 paa Sejerø; døbt 21 Mai 1854 i Sejerø K.; † 23 November 1933; begr. 29 November 1933. Skibskaptain i „Det forenede Dampskibsselskab“. Søn af Fyrinspektør paa Sejerø Hans Skow og Anna Kirstine Larsen. — 1 Barn.
616. (614). VII b. **Marie Elisabeth Fabricius** * 15 August 1867 paa Drejø; døbt 25 August 1867 i Drejø K. Præliminærexamen 1887; Tillægsexamen i Fransk ved Aarhus Kathedralskole Sommeren 1888 og i Latin ved N. Zahles Skole Sommeren 1890. — ∞ 4 Mai 1893 i Vejlø K. Herman Peter Søren Larsen Gudme * 15 Februar 1861 i Lumby ved Odense; døbt i Lumby K. Student fra Aarhus Kathedralskole 1879; cand. phil. 1880; cand. polyt. 1887 (h.). Fæstningsartillerist 1887. Arbejdede ved Københavns Landbefæstning 1888—89. Forhyret som Matros ved Biologisk Station 1890. Assistent ved Statens Vandbygningsvæsen i Esbjerg 1891; paa Tyborøn 1892. Studierejse paa Larsens Legat 1895. Vej- og Vandbygningsinspektør i Aarhus Amt 1895. Ingeniør ved Jysk Telefon Aktieselskab 1903—10. Havneingeniør i Aarhus 1910—28. Søn af Provst, Sognepræst til Ormslev-Holdt Iver de Hemmer Gudme og Marie Kristine Mathea Lassen. — 6 Børn.
617. (614). VII c. **Adam Vilhelm Johannes Fabricius** * 21 December 1868; † 21 Februar 1877 i Holme ved Aarhus; begr. paa Holme Kgd.
618. (614). VII d. **Knud Frederik Krogh Fabricius** * 13 August 1875 i Aarhus. Student privatis. 1895; cand. mag. (I.) i Historie, Latin og Engelsk 24 Januar 1901. Universitetets Guldmedaille 1903 for Besvarelse af den historiske Prisopgave. Fra Januar 1902—November 1903 Lærer ved Frk. Engelhardts Skole, fra Sommeren 1901—November 1903 Lærer ved Kursus „Lykeion“. Studierejse til Udlandet 1903—07 og ofte senere. Dr. phil. 21 November 1906 paa en Afhandling om „Skaanes Overgang fra Danmark til Sverrig. II Del 1660—1676“. Lærer ved Officersskolen 1909—19. Underarkivar ved Rigsarkivet 1909—17. Professor i Historie ved Københavns Universitet 26 Juni 1916. Regensprovst 1918. R. af Dbg. 28 Juni 1923; D. M. 1934. Historisk Medarbejder ved forskellige Blade. Medlem af Bestyrelsen for „Dansk historisk Fællesforening“ 1909, Formand for samme 1920. Medlem af Bestyrelsen for „Den danske Historiske Forening“ 1914—19. Medlem af „Kommissionen angaaende Uddannelse af Hærens Befalingsmænd“ 1914—17. Medlem af „Det kgl. danske Selskab

for Fædrelandets Historie og Sprog“ 1915, af „Selskabet for Udgivelse af Kilder til dansk Historie“ 1917, af „Kgl. samf. för utgifvande af handskrifter rör. Skandinaviens historia“ 1921 og af „Vetenskaps societeten“ i Lund 1925. Medlem af Stednavneudvalget. Medlem af „Komitéen for Flensborg og Mellemslesvig“ 1918—20. Formand for „Dansk Hjælpesfond for Slesvig syd for Grænsen“. Formand for „Nordisk Studenterforbund“ 1921—22. Direktør i „Understøttelsesanstalten for trængende Efterslægt“ 1928. Har udgivet: „Griffenfeld“, 1910. „Kongeloven“, 1920. „Kollegiestyrets Grundlæggelse“, 1921. „Troels-Lund“, 1921. „Regensen gennem 100 Aar“, 1923—25. „Det danske Folks Historie 1648—1730“, 1929. Desuden flere Afhandlinger i danske og svenske historiske Tidsskrifter og i udenlandske Tidsskrifter Afhandlinger over lilleasiatiske og hellensk antik Historie. Redaktør af „Dansk histor. Fællesforening“s Tidsskrift „Fortid og Nutid“ til 1919. Medredaktør af „Danske Stormænd“, 1912. Udgiver af A. Fabricius: „Danmarks Historie for Folket“, 4. Udg., 1914—15 og af Troels-Lund: „Bakkehus og Solbjerg“, 1921—22 samt af „Et Liv“, 1924. I Redaktionen af Trap: „Danmark“, 4. Udg. — ∞ 19 Mai 1906 i Norrköping Estrid Stolpe * 3 Juni 1876 i Stockholm. Datter af Museumsintendant i Stockholm, Professor, Fil. Dr. Hjalmar Stolpe S. N. 3. og Emmy Holmgren. — 3 Børn. Nr. 619; 620; 621.

619. (618). VIII a. **Tordis Stolpe Fabricius** * 6 Januar 1908 i Københ. Student 1926.
620. (618). VIII b. **Bjørn Adam Hjalmar Stolpe Fabricius** * 8 Februar 1909 i København. Præliminæreksamen.
621. (618). VIII c. **Sigbrit Bodil Stolpe Fabricius** * 12 Mai 1912 i Københ.
622. (473). VI o₂. **Niels Ludvig Fabricius** * 30 Mai 1824; † 25 Juni 1843. Handelslærling i Københ.
623. (473). VI p₂. **Elisabeth Marie Fabricius** * 19 December 1826 i Ring; døbt 22 Juni 1827 i Ring K.; † 22 Mai 1895. — ∞ 28 Mai 1858 i Helligsø K. Frants Vilhelm Trojel * 9 April 1814 paa Kjeldgaard i Salling; † 5 November 1888 i Københ. Student fra Aalborg 1834; cand. theol. 6 November 1840 (h.); pers. Kapellan paa eget An- og Tilsvær i Sjørring-Thorsted 5 Oktober 1842—2 November 1847; ordin. 2 November 1842; i Kornum-Løgsted-Løgstør hos sin Fader 23 December 1848—27 Juli 1856. Sognepræst til Helligsø-Gjettrup i Thy 7 September 1856; til Rynkeby-Revninge 21 Februar 1863; entlediget 19 Januar 1886. Medstifter af og Medbestyrer af

Nr. 623 E. M. F. † 25 Mai 1895; F. V. T. * 11 April 1814.

- „Det Græsk-Danske-Missionsselskab“ i Kjertemind 7 Juni 1863. Har skrevet bl. a. anonymt „Naadens Aladdin“ et Digt; „Johannes Aabenbaring eller Johannes Gudlærdes Syner udlagt for Menigheden“; meddelt Bidrag til Kalkars theol. Tidsskrift og Nordisk Maanedsskrift samt Salmer og Afhandlinger til Dansk Kirketidende. [— 1 ∞ 9 September 1853 i Kornum K. **Emilie Vilhelmine Fabricius** * 2 Februar 1830 i Sjørring; † 21 Juni 1857 i Helligsø. Se Nr. 624.] Søn af Godsejer til Kjeldgaard, senere Sognepræst til Kornum-Løgsted Frants Vilhelm Trojel og Elisabeth Trojel. — 5 Børn.
624. (473). VI q₂. **Emilie Vilhelmine Fabricius** * 2 Februar 1830 i Sjørring Præstegaard; † 21 Juni 1857 i Helligsø. — ∞ 9 September 1853 i Kornum K. Frants Vilhelm Trojel * 9 April 1814 paa Kjeldgaard i Salling; † 5 November 1888 i Københ. Sognepræst til Rynkeby-Revninge. Se Nr. 623. — 1 Barn.
625. (473). VI r₂. **Laura Johanne Nicoline Fabricius** * 8 Februar 1832 i Sjørring Præstegaard; † 20 Oktober 1919 i Aarhus; begr. fra Viby K. ved Aarhus. — ∞ 27 November 1863 i Bjørnsholm K. ved Ranum Lars Peter Poulsen * 4 Februar 1840 i Rind Skole ved Viborg; † 7 December 1876 i Skals Skole ved Viborg. Skolelærer i Tostrup; i Skals 1866. — 5 Børn.
626. (473). VI s₂. **Edvard Theodor Fabricius** * 9 Mai 1834; † 31 Mai 1873. Tog Borgerskab som Købmand i Aarhus 7 Februar 1860. Købmand i Københ. — ∞ 7 Juli 1868 Elise Frederikke Kempe * 1 August 1847. — 1 Barn. Nr. 627.
627. (626). VII a. **Johannes Nicolai Preben Adam Vilhelm Fabricius** * 10 Oktober 1872.
628. (471). V c. **Marie Achthon Fabricius** døbt 9 Juni 1773 i Lejrskov; † 27 Juli 1819. — ∞ 1794 Hans Christian Møhl * 15 August 1757 i Kolding; døbt 19 August 1757 i Kolding K.; † 3 Februar 1843. Consumtions- og Accise-Skriver i Københ. Havnekontrollør i Københ. Kammerraad. Søn af Urmager i Kolding Nicolai Møhl. — 6 Børn. [Heraf en Datter gift med en Søn af Nr. 472.]
629. (471). V d. **Nicoline Fabricius** * 13 Januar 1775; døbt 23 Januar 1775 i Lejrskov K.; † 3 Juli 1860 i Aarhus. — ∞ 8 December 1797 i Borris K. Jens Leth * 9 August 1766 i Aarhus; døbt 15 August 1766 i Frue K. i Aarhus; † 17 November 1812 i Skive. Student fra Aarhus 1785; cand. theol. 26 Oktober 1791 (l.); res. Kapellan ved Viborg Graabrødre Kirke 2 December 1796;

Nr. 624 E. V. F. ∞ i Ranum. F. V. T. * 11 April 1814. Nr. 628 M. Achthon, Achton F. Nr. 629 N. F. * 1776; J. Højer, Høyer L.; Mikkel N.; Sidsel N. G.



CHRISTIANE MARGRETHE FABRICIUS,
født Kiølner.
1782—1863.

(Stamtavlen Nr. 631).

Efter Fotografi tilhørende Dommer H. D. Fabricius, Frederiksberg (Stamtavlen Nr. 682).

ordineret 18 Januar 1797. Sognepræst til Skive-Resen 15 August 1800. Amtsprøvest 10 Juli 1812. Søn af Hjulmand i Aarhus Michel Nielsen Leth og Cidsel Nielsdatter Giessing. — 4 Børn.

630. (471). V e. **Henriette Stampe Fabricius** * 3 Januar 1778 i Lejrskov; døbt 27 Januar 1779 i Lejrskov; † 3 Mai 1863 i Københ.; begr. 9 Mai 1863 Hellig Geist K. i Københ. — ∞ 12 November 1802 i Skive K. Gerhard Hansen Munk * 10 Oktober 1773; døbt 1 December 1773 i Bredstrup K.; † 3 August 1834 i Hammelev. Student 1791; cand. theol. 27 April 1795 (h.). Res. Kapellan i Kattrup 11 Januar 1799; ordineret 24 April. Sognepræst til Hammelev-Enslev 17 Juni 1803. Søn af Gæstgiver i Fredericia Hans Andreas Munk og Ingeborg Christiane Hee. — 12 Børn.
631. (471). V f. **Niels Foss Fabricius** * 8 Mai 1781; døbt 25 Mai 1781 i Lejrskov K.; † 7 September 1818. Student privatissime 1799. Pakhusskriver ved Toldboden i Københ. 1799; Fuldmægtig sammesteds 1801. Kgl. Pakhusskriver 1812. Kammersekretær. Pakhusforvalter ved Københavns Toldvæsen. Postskriver. — ∞ 8 Mai 18.. i Vor Frelser K. i Københ. Christiane Margrethe Kjølnær * 31 Oktober 1782; døbt 11 November 1782 i Nicolai K. i Københ.; † 30 Juni 1863. Datter af Skibskaptajn Daniel Frederik Kjølnær og Kirstine Tithen. — 4 Børn. Nr. 632; 633; 634; 635.
632. (631). VI a. **Nicoline Christiane Fabricius** * 28 Juli 1803 i Københ.; hjemmedøbt samme Dag; fremstillet 29 Marts 1806 i Trinitatis K. i Københ.; † 25 August 1890 i Københ. (Vor Frue S.); begr. 2 September 1890 paa Assistens Kgd. i Københ. — ∞ 30 Oktober 1824 i Frue K. i Københ. **Hans Ditlev Fabricius** * 9 September 1799 i Københ.; døbt 25 September 1799 i Vor Frelser K. i Københ.; † 14 Januar 1879 i Københ. (Vor Frue S.); begr. 23 Januar 1879 paa Assistens Kgd. i Københ. Sukkerraffinadør og Grosserer i Københ. Se Nr. 657. — 7 Børn. Se Nr. 658; 659; 660; 661; 681; 706; 707.
633. (631). VI b. **Mariane Amalia Fabricius** * 24 Juni 1809; døbt 12 Juli 1809 i Trinitatis K. i Københ.; † 22 August 1860. — Ugift.
634. (631). VI c. **Tertia Henriette Christine Fabricius** * 2 December 1812; døbt 29 December 1812 i Trinitatis K. i Københ.; † 18 Oktober 1844. Hun var Carit Etlars Ungdomselskede og er skildret af ham som Flora i „Smuglerens Søn“. — Ugift.

Nr. 630 H. S. F. * 1772; * 1776; ∞ 1803; Gerhardt H. Munck; H. A. Munck; I. Christine H. Nr. 631 N. F. F. * 1780 ∞ Trinitatis K. i Københ. 8 Mai 1817 Kristiane Margrete Marie Kølner, Kjølnær * 29 Oktober 1782; * 7 September 1818. Nr. 632 N. Kristiane, Christine F. † 27 August 1890. Nr. 633 Marie, Maria Amalie F. * 1808; døbt 12 September 1809.

635. (631). VI d. **Otto Theobald Fabricius** * 21 Mai 1817; † 5 Februar 1856; begr. paa Assistens Kgd. i Københ. Extra-Assistent i Nationalbanken i Københ. 1842; 2den Assistent 1846; 1ste Assistent 1853. — ∞ 1850 Karen Marie Holst * 14 November 1819; † 6 Oktober 1890; begr. paa Assistens Kgd. i Københ. Datter af Traktør Jens Holst, Ejer af Lundehuset, og Kirstine Holst. — 3 Børn. Nr. 636; 637; 638.
636. (635). VII a. **Augusta Henriette Fabricius** * 23 November 1852; † 26 April 1914 i Roskilde; begr. paa Assistens Kgd. i Københ. — Ugift.
637. (635). VII b. **Carl Eduard Fabricius** * 25 Marts 1854 i Københ.; døbt 21 Mai 1854 i Frue K. i Københ.; † 11 Juni 1931 i Ordrup; begr. 16 Juni 1931 paa Ordrup Kgd. Tæller ved Nationalbanken i Københ. — ∞ 24 Mai 1895 i Holmens K. Ása Sandholt * 14 Juni 1858 i Københ.; døbt 31 Oktober 1858 i Frelsers K. Datter af islandsk Købmand i Københ. Bjarni Einar Sandholt 1820—1876 og Gotfrede Christiane Hemmert 1825—1864. — Ingen Børn.
638. (635). VII c. **Ottilia Nicoline Fabricius** * 2 Juni 1856 i Københ.; † 21 Februar 1923 i Københ.; begr. paa Assistens Kgd. i Københ. Tæller ved Nationalbanken i Københ. — Ugift.
639. (460). IV f₁. **Anne Fabricius** * 9 Februar 1738; døbt 14 Februar 1738 i Rudkøbing K.; † 8 Juni 1815. — 1 ∞ David Reutze † 1771 i Københ. Skoleholder ved Søetatens Skole i Københ. Søn af Sognepræst til Allerup-Davinde Ove Guldberg Thomsen Reutze. — 2 ∞ 4 Januar 1782 i Raklev K. Niels Jensen Møller * 1 Mai 1732 i Søby paa Ærø; † 7 Januar 1788 i Faxe; begr. 10 Januar 1788 i Faxe. Student fra Odense 1755; cand. theol. 15 Marts 1759. Sognepræst til Askø 14 Februar 1766; ordineret 23 Mai; Sognepræst til Fejø 7 September 1770; til Krummerup-Fuglebjerg 13 August 1777; entlediget 1784. Boede i Faxe til sin Død. [— 1 ∞ 25 Juli 1766 i Søllerød K. Johanne Marie Thomsen; † 1780]. Søn af Bonde Jens Lauritsen Møller og Anna Cathrine Møller. — 1 Datter.
640. (460). IV g₂. **Maria Achton Fabricius** døbt 9 September 1740 i Rudkøbing K. begr. 17 Oktober 1741 i Rudkøbing.
641. (460). IV h₂. **Dødfødt Datter** begr. 8 August 1741.

Nr. 635 K. M. H. † 6 November 1890. Nr. 637 C. Edvard F. Nr. 639 Ane Anna F. døbt 12 Febr. 1738; † 3 Juni 1815. A. Reutze, Reutz. N. J. M. † 10 Januar 1788. Nr. 640 Marie Achthon, Achthon.



OTTO FABRICIUS.

1744—1822.

Biskop, Professor, Dr. theologiae, R. af Dbg.
Sognepræst til Vor Frelzers Kirke i København.
(Stamtavlen Nr. 646).

Efter Tegning 14 cm × 11 cm, tilhørende Dommer H. D. Fabricius, Frederiksberg.
(Stamtavlen Nr. 682).



Naturlig Størrelse og uretoucheret.



Dobbelt Størrelse og stærkt retoucheret.

OTTO FABRICIUS'S SEGL.

1744—1822.

Biskop, Professor, Dr. theologiae, R. af Dbg.
Sognepræst til Vor Frelzers Kirke i København.
(Stamtavlen Nr. 646).

Fotografi af Segl paa Daabsattest af 1^o/, 1794, Bilag til Sag Nr. 4248,
J. Chr. Ramsing, i „Den civile og adskillige Stænders Enkekasse“. (Rigsarkivet).

642. (460). IV i₂. **Jacob Ursin Fabricius** * og døbt 27 Juli 1742 i Rudkøbing; † 3 December 1776 i Tved ved Svendborg; begr. 9 September 1776 i Tved. Student privattissime 1762 fra Nyborg. Degn i Tved 4 Januar 1776. — ∞ 5 Mai 1775 i Tved K. Christiane Jørgensdatter Larsen * . . . ; † 1798; begr. 16 Januar 1798 i Vordingborg. [— 2 ∞ 4 November 1789 i Faxe K. Jørgen Musted * 1733; † 27 Marts 1797. Degn i Faxe.] — 3 Børn. Nr. 643; 644; 645.
643. (642). V a. **Dødfødt Søn** * 23 December 1775 i Tved.
644. (642). V b. **Jacobine Ursine Jacobsdatter Fabricius** * 19 Mai 1777 i Tved; hjemmedøbt samme Dag. Daaben konfirmeret 23 Mai 1777 i Tved K. — ∞ Schløer. Skibskaptain. — 1 Søn.
645. (642). V c. **Else Cathrine Jacobsdatter Fabricius** * 19 Mai 1777 i Tved; hjemmedøbt samme Dag. Daaben konfirmeret 23 Mai 1777 i Tved K.; † 6 April 1832 i Besser paa Samsø. — ∞ 23 April 1800 i Vor Frelser K. i Københ. Hans Hammer * 17 November 1773; døbt 24 November 1774 i Helsing K.; † 5 Juni 1835 i Besser. Student 1793; cand. theol. 1798; personel Kapellan i Helsing 7 Juni 1799. Sognepræst til Kolby paa Samsø 28 Februar 1800; til Besser paa Samsø 6 November 1816. Rang med Amtsprovster 12 Februar 1817. Søn af Sognepræst til Helsing Morten Nielsen Hammer og Christiane Jørgensdatter Gad. — 7 Børn.
646. (460). IV j₂. **Otto Fabricius** * 6 Marts 1744 i Rudkøbing; døbt 13 Marts 1744 i Rudkøbing K.; † 20 Mai 1822 paa Christianshavn; begr. 28 Mai 1822 fra Vor Frelser K. paa den søndre Hovedkirkegaard der. Student privatissime 1762 efter Prøve 27 Mai for Rektor i Nyborg, Magister Hans Svane. Examen artium ved Københavns Universitet 17 Juli 1762. Immatriculeret ved Universitetet 26 Juli 1762. Den filosofiske Eksamen 10 Mai 1763. Elev paa Seminarium Groenlandicum 1765 med Bolig paa Regensen. Cand. theol. 25 Februar 1768 (h.). Missionær i Frederikshaab i Grønland 11 Marts 1768. Dimisprædiken i Frue K. i Københ. 12 Marts 1768. Ordineret 23 Marts 1768 af Biskop Harboe. Han blev i Grønland til 18 April 1773 og boede i Københ. 1773—74. Sognepræst til Drangedal-Tørredal i Nedre Telemarken i Aggershus Stift i Norge 1 December 1774—1779. Sognepræst for Hobro-Skjellerup i Aarhus Stift 24 Marts 1779—1781. Medlem af „Det

Nr. 642 J. U. F. døbt 27 Juni 1742; Degn i Tved 1775; Christiane Hansen. Nr. 645 E. Catharina, Catrine, Katrine J. F. Nr. 646 Otho, Otte F. * 3 Marts; * 6 Juli. Baccalaureus 26 Juli 1763. Regensianer 1763. Sognepræst til Drangedal 2 December. Professor theol. 9 December; Biskop 13 Marts. 1 ∞ 22 Mai 1775 Ane, Anna Dorothe, Dorothea, Dorthæa Z., Sivert J. Z.; S. C. Brunn. Braun; Ane, Anne Gunilda, Gunnille, Gunhilde, Gonilde, Heineth, Heynet, Heyneth, Heyneth, Hejnet, Hejnet; døbt 5 Søndag efter Paaske; † 1837. H. Ditlef Heineth. F. Hansdatter.

kgl. danske Videnskabernes Selskab“ 11 Februar 1780. Sognepræst for Rise Menighed paa Ærø 3 Oktober 1781—1783. Medlem af „Die Gesellschaft naturforschender Freunde“ i Berlin 1782. Sognepræst ved Waisenhuset i Københ. og Lærer i det grønlandske Sprog ved Seminarium Groenlandicum 17 Januar 1783, stadfæstet af Kongen 19 Marts 1783, til 1789. Instruks som Lektor ved Seminarium Groenlandicum 11 December 1783. Medlem af det physiographiske Selskab i Lund 1788. Raadgiver for Missionskollegiet 1789. Udnævnt til en af Direktørerne i Naturhistorieselskabet i Københ. Sognepræst ved Vor Frelzers Kirke paa Christianshavn 10 Juli 1789 til sin Død. Professor theologiae 2 December 1803. Medlem af Missionskollegiet „med Sæde, Stemme og Underskrift“ 1813. R. af Dbg. 31 Juli 1815. Titel som Biskop og Rang med Sjællands Biskop 23 Marts 1818. Dr. theologiae honoris causa samme Dato. Bekendt som Sprogforsker, Ethnograf og Naturforsker. Mindeforelæsning i Københavns Universitets Festsal, ved Professor Zoologiae Ad. S. Jensen, 18 December 1922 for 100 Aars Dagen for hans Død. Har udgivet adskillige theologiske, sproglige, etnografiske og zoologiske Værker og Afhandlinger paa Latin, Tysk, Grønlandsk og Dansk. Af disse skal nævnes: „Bidrag til Bibel-Kundskab ved oplysende Anmærkninger over vigtige og vanskelige Steder i den hellige Skrift“ I Bind (1782—83); II Bind (1784—87). „Fem Taler til Erindring af den kongelige Stiftelse for fader- og moderløse Børn, holne i Waysenhuus-Kirken i Aarene 1783—1787“ (Kjøbenh. 1787). „Jubel-Prædiken, holden af Otho Fabricius paa hans 50aarige Embedsdag, 2. Paaskedag d. 23 Marts 1818“. „Cathekismi Forklaring med tilføjet Salighedsorden“, paa Grønlandsk (1790). Oversættelse til Grønlandsk af Luthers Katekismus (1790). „Forsøg til en forbedret Grønlandsk Grammatica“ (1791). Oversættelse til Grønlandsk af Det nye Testamente (1799). Har udgivet: „Grønlandsk Salmebog med tilhørende Bønner“. „Den Grønlandske Ordbog, forbedret og forøget“ (1804). „Bibelinguak, Bibelsprog med Opmuntringer for Børn“ (1818). „Ritual for den grønlandske Kirke“, med kgl. Approbation af 3 November 1819. „Bibelhistorie for Børn“, paa Grønlandsk (1820). Oversættelse til Grønlandsk af 1ste Mosebog (1822). „Fauna Groenlandica“, paa Latin (Københ. 1780). I „Skrivter af Naturhistorie-Selskabet“ har han bl. a. offentliggjort: „Udførlig Beskrivelse over de Grønlandske Sæle“ (1790—91) og „Om den pukkelnebbede Edderfugl (*Anas Spectabilis*) og Grønlændernes Edderfuglefangst“ (1793). I „Det Kgl. Danske Videnskabernes-Selskabs Skrivter“ har han bl. a. offentliggjort: „Noiagtig Beskrivelse over alle Grønlændernes Fange-Redskaber ved Sælhundefangsten, hvoraf vil sees deres mekaniske og ret hensigtsfulde Indretning“ (1810), og „Noiagtig Beskrivelse over Grønlændernes Landdyr-, Fugle- og Fiskefangst med dertil hørende Redskaber“ (1818). — 1 ~ 22 Marts 1775 i Hjemmet i Holmens S. i Københ. Anne Dorthe Ziege døbt 10 April 1754 i

Ringsaker K. i Norge; † 23 Juli 1785 i Waisenhuset i Københ.; begr. 29 Juli 1785 paa Frue Kgd. i Københ. Datter af Kaptain ved Dragonerne i Norge Sigvard Jørgen Ziege ca. 1720—1769 og Sara Cathrine Bruun ca. 1729—1769. — 2 ~ 1786 (betalt Copulationspenge 29 Juni 1786 i Waisenhus S.) Anna Gunilde Heineth * 8 Mai 1762 paa Langeland; døbt 16 Mai 1762 i Tranekær K.; † 29 April 1834 i Københ.; begr. 6 Mai 1834, fra Vor Frelsers K. paa Christianshavn, paa Vor Frelsers søndre Hovedkirkegaard. Datter af Forpagter af Vestergaard i Humble S. paa Langeland Hans Ditlev Heineth 17..—1781 og Frederikke Hansen. — 15 Børn. Nr. 647; 648; 649; 650; 651; 652; 653; 654; 655; 656; 657; 708; 709; 710; 727.

647. (646). V a₁. **Els Cathrine Fabricius** * 2 December 1775 i Drangedal, Aggershus Stift i Norge; døbt 10 December 1775 i Drangedal K.; † 3 December 1851 i Harlev Præstegaard (Harlev S., Aarhus Amt); begr. 10 December 1851 paa Harlev Kgd. — ~ 29 September 1794 i Vor Frelsers K. i Københ. (viede i Huset) Jens Christian Ramsing * 1 Oktober 1768 paa Dejbjerglund (Dejbjerg S., Ringkøbing Amt); hjemmedøbt 2 Oktober 1768; Daaben konfirmeret 21 Oktober 1768 i Dejbjerg K.; † 2 Marts 1852 i Harlev Præstegaard; begr. 11 Marts 1852 paa Harlev Kgd. Student fra Ribe 1785; cand.theol. 18 April 1791 (l.). Sognepræst til Hjortlund-Kalvslund, Haderslev Amt, 21 Marts 1794; ordineret 3 Juni 1794; resid. Kapellan ved St. Hans Kirke i Odense og Sognepræst til Højby, Odense Amt, 31 Mai 1799. Sognepræst til Harlev-Framlev, Aarhus Amt, 18 Oktober 1805 — til sin Død. Provst for Framlev, Sabro og Vesterlisberg Herreder i Aarhus Amt 4 Mai 1827—14 Marts 1831. I 1831 tillige konstitueret Provst for Ning Herred i Aarhus Amt. R. af Dbg. 1 August 1829. D. M. 7 Marts 1844. Søn af Proprietær til Dejbjerglund ved Ringkøbing Laurids Christian Ramsing 1730—1812 og Johanne Marie Møller 1743—1807. — 20 Børn, heraf en Datter gift med Nr. 732.

648. (646). V b₁. **Sara Maria Fabricius** * 5 Juni 1779 i Drangedal i Aggershus Stift i Norge; døbt 13 Juni 1779 i Drangedal K.; † 31 Mai 1858 i Middelfart; begr. Juni 1858 paa Kgd. En Del Digte af hende kendes. — ~ 28 Oktober 1799 i Hjemmet (Vor Frelsers S. i Københ.) Hans Fønss * 10 September 1776 i Esbønderup. Hjemmedøbt; Daaben konfirmeret i Esbønderup K. 16 Oktober 1776; † 2 Marts 1816 i Feldballe, Randers Amt; begr. 13 Marts 1816 paa Feldballe Kgd. Student fra Frederiksborg 1793; cand.theol. 30 April 1798 (l.). Sognepræst til Gjessing-

Nr. 647 E. Catharina, Catrine F. * 9 December: J. C. R. * 1767. Deiberglund, Dejberglund, Dejbjerglund, Deibjerglund; Kalslund, Calvslund, Calslunde, Calstrup; Høiby; Provst 4 Mai 1827—14 September 1834; Laurits, Lorents, Lorentz C. R.; Johane M. M. Nr. 648 Sagra, Marie F. * 1780. † 30 Mai 1858. H. Fønss.

Nørager, Randers Amt, 21 Juni 1799; ordin. 25 September 1799; til Feldballe-Nødager, Randers Amt, 9 August 1799—sin Død. Søn af Sognepræst til Ude- og Oppe Sundby, Frederiksborg Amt, Peder Pedersen Fønss 1725—1809 og Lovise Frisch 17..—1816. — 4 Børn, hvoraf 1 Søn gift med Nr. 708.

649. (646). V c₁. **Hans Henric Fabricius** * ca. 1782 sikkert i Hobro; † August 1786 i Københ.; begr. 9 August 1786 paa Vor Frue Kgd. i Københ.
650. (646). V d₁. **Sigvardt Jørgen Fabricius** * 1784; † Juli 1785 i Københ.; begr. 18 Juli 1785 paa Vor Frue Kgd. i Københ.
651. (646). V e₂. **Hans Ditlev Fabricius** * 1786; † August 1795 i Københ.; begr. 24 August 1795 paa Vor Frelsers Kgd. i Københ.
652. (646). V f₂. **Friderich Fabricius** * 22 September 1789 i Københ.; døbt 16 Oktober 1789 i Hjemmet i Vor Frelsers S. i Københ.; † 13 November 1873 paa Regensen i Københ. (Vor Frue S.); begr. 19 November 1873 paa Assistens Kgd. i Københ. Student fra Metropolitanskolen 1808. Studerede først Teologi, men forlod dette Studium og dyrkede Æstetik og Litteraturhistorie; deltog tillige meget i Studentertilivet. Volontær ved det store kgl. Bibliotek 1823. Amanuensis 1828; Copist 1830; Secretær smst. 1836; ledede den danske Afdeling. Viceprovst paa Regensen 1831—sin Død. Kancelliraad 1844; Justitsraad 1859. R. af Dbg. 18 Marts 1861. Afsked som Bibliotekssekretær 1861. Har udgivet: Et Udvalg af Holbergs Epistler (1858); og nogle bibliografiske Arbejder, hvoriblandt „Dansk Bogfortegnelse 1841—58 (1861)”; desuden en Del Studenterkomedier. — Ugift.
653. (646). V g₂. **Lorens Peter Fabricius** * 1791 i Københ.; døbt 15 August 1791 i Vor Frelsers K. i Københ.; † 1792 i Københ.; begr. 30 Mai 1792 paa Vor Frelsers sydl. Kgd. i Københ.
654. (646). V h₂. **Lorenz Peter Fabricius** * 1793 i Københ.; døbt 27 Mai 1793 i Vor Frelsers K. i Københ.; † 3 Mai 1794 i Københ.; begr. 9 Mai 1794 paa Vor Frelsers sydl. Kgd. i Københ.
655. (646). V i₂. **Ane Dorothea Fabricius** * 12 Mai 1795 i Københ.; døbt 24 Mai 1795 i Vor Frelsers K. i Københ.; † 24 December 1861 i; begr. — Ugift.
656. (646). V j₂. **Hansine Lorenze Fabricius** * 1 Juni 1797 i Københ.; døbt 20 Juni 1797 i Vor Frelsers K. i Københ.; † April 1798; begr. 16 April 1798 paa Vor Frelsers sydl. Kgd. i Københ.

Nr. 649 H. Hinrik F. Nr. 650 Sigvard J. F. Nr. 651 H. D. F. * 1788. Nr. 652 Frederik, Friderick F. døbt 22. Oktober 1789. Nr. 653 Lorentz P. F. Nr. 654 Lorentz, Lorens P. F. Nr. 655 A. D. F. * 17 Mai 1795; døbt 29 Mai 1795. Nr. 656 H. L. F. * 11 Juni 1797; døbt 22 Juni 1797.

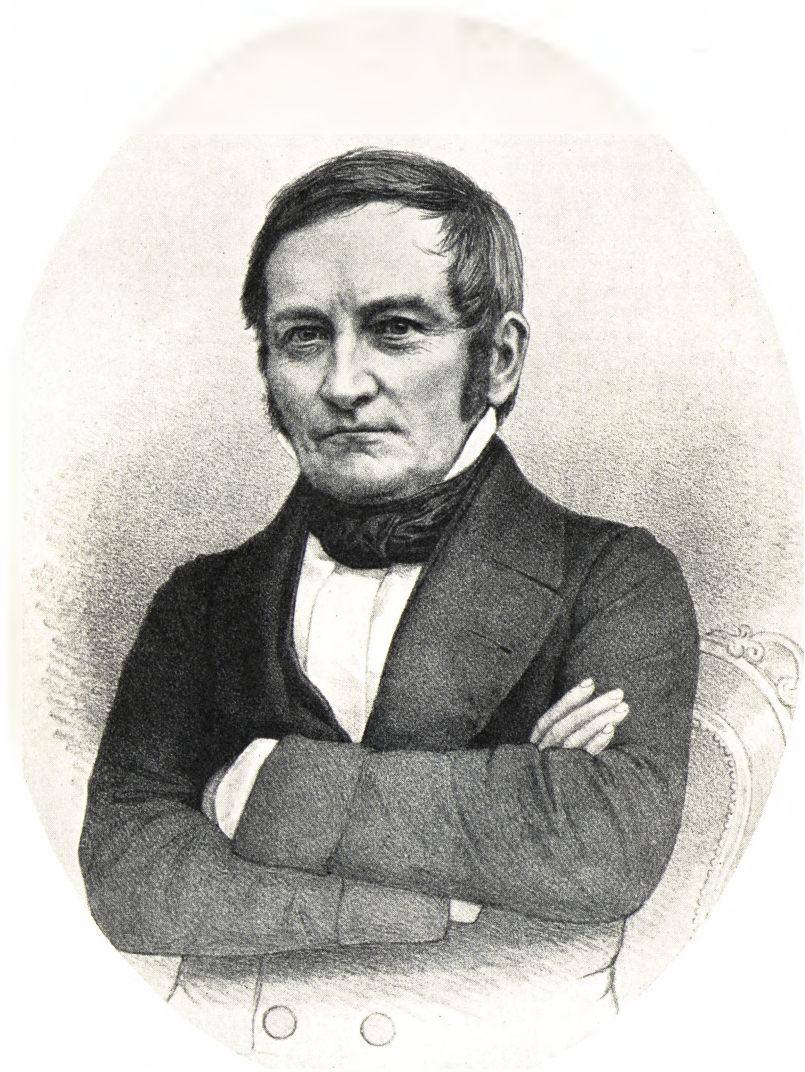

FRIDERICH FABRICIUS.

1789—1873.

Justitsraad. R. af Dbg.

Sekretær ved det kgl. Bibliotek.

Viceprovst paa Regensen.

(Stamtavlen Nr. 652).

Efter Litografi fra 1856 af J. W. Tegner. Findes i Det kgl. Biblioteks Billedsamling.



HANS DITLEV FABRICIUS.
1799—1879.
Sukkerraffinadør, Grosserer i København.
(Stamtavlen Nr. 657).



NICOLINE CHRISTIANE FABRICIUS,
født Fabricius.
1803—1890.
(Stamtavlen Nr. 657).

Efter Fotografier tilhørende Dommer H. D. Fabricius, Frederiksberg (Stamtavlen Nr. 682).

657. (646). V k₂. **Hans Ditlev Fabricius** * 9 September 1799 i Københ.; døbt 25 September 1799 i Vor Frelzers K. i Københ.; † 14 Januar 1879 i Københ. (Vor Frue S.); begr. 23 Januar 1879 paa Assistens Kgd. i Københ. Tog Borgerskab som Sukkerraffinadør i Københ. 13 Juli 1833. Borgerskab som Grosserer i Københ. 14 Juni 1864. — ∞ 30 Oktober 1824 i Frue K. i Københ. **Nicoline Christiane Fabricius** * 28 Juli 1803 i Københ., hjemmedøbt samme Dag; fremstillet 29 Marts 1806 i Trinitatis K. i Københ.; † 25 August 1890 i Københ. (Vor Frue S.); begr. 2 September 1890 paa Assistens Kgd. i Københ. Se Nr. 632. — 7 Børn. Nr. 658; 659; 660; 661; 681; 706; 707.
658. (657). VI a. **Nielsine Ottilia Fabricius** * 26 Januar 1826 i Københ.; døbt 26 Marts 1826 i Garnisonssk. i Københ.; † 21 December 1918 i Københ.; begr. 27 December 1918 paa Assistens Kgd. i Københ. — Ugift.
659. (657). VI b. **Anna Gunilda Fabricius** * 11 Juni 1827 i Københ.; døbt 15 Juli 1827 i Garnisons K. i Københ.; † 14 Juni 1862 i Nyborg; begr. 19 Juni 1862 paa Nyborg Kgd. — ∞ 15 September 1849 i Frue K. i Københ. **Johan Carl Vilhelm Tolstrup** * 18 November 1819 i Grenaa; hjemmedøbt 21 November 1819; Daaben publiceret i Grenaa K. 3 April 1820; † 2 August 1886 i Karlsbad; begr. 10 August 1886 paa Graabrødre Kgd. i Roskilde. Student privatissime 1839; cand. theol. 28 Oktober 1844 (l.). Lærer ved Borgerdydskolen paa Christianshavn 1844. Opholdt sig i en Del af 1845 og hele 1846 i Udlandet, nød i Paris Sangundervisning hos Garcia, hørte i Tyskland theol. Forelæsninger. Lærer og Inspektør ved Borgerdydskolen paa Christianshavn 1848. Kateket og Aftensangspræst i Nyborg 6 December 1853; ordin. 1 Februar 1854; resid. Kapellan smst. 31 Mai 1860. Andenpræst i Roskilde 26 Marts 1866—sin Død. Har udgivet en Del Prædikener, Fortællinger og biografiske Lejlighedstaler samt „Psalmer og Sange til Brug for evangelisk Alliance“ (i 4 Sprog) (1884). [— 2 ∞ 3 Mai 1864 i Citadelsk. i Københ. **Frederikke Hansine Louise Topp** * 3 August 1836 i Københ.; døbt 13 September 1836 i Garnisonssk. i Københ.; † 15 September 1905 i Roskilde; begr. 20 September 1905 i Roskilde. — I dette Ægteskab 3 Døtre.] Søn af Kancelliraad, By- og Herredsfoged-Fuldmægtig i Grenaa **Peter Tolstrup** 1777—1833 og **Karen Knutzen** 1786—1848. — 7 Børn.
660. (657). VI c. **Tertia Henriette Fabricius** * 17 Februar 1829 i Københ.; døbt 24 Mai 1829 i Garnisonssk. i Københ.; † .. November 1894 i Københ.;

Nr. 657 N. Kristiane F. † 27 August 1890. Nr. 659 A. Gunilde F. * 11 Juli 1827; J. C. V. T. cand. theol. 25. Oktober . . . , Andenpræst i R. 24 Marts, F. Luise H. T.; Peder T.

begr. 10 November 1894 paa Assistens Kgd. i Københ. — Ugift. Har oprettet et Legat paa 10,000 Kr. for gamle Jomfruer. Fundats af 5 November 1895.

661. (657). VI d. **Niels Foss Fabricius** * 12 Juni 1831 i Københ.; døbt 7 August 1831 i Garnisonk. i Københ.; † 21 September 1907 i Brighton; begr. paa Croydon Kgd. Student fra Borgerdydsskolen paa Kristianshavn 1849. Købmand først i Hamborg; derpaa i London, i Firmaet Delcomyn & Co. — ∞ 22 April 1856 i London Charlotte Baker Hopkins * 27 Januar 1832; † 9 Mai 1903 i Croydon; begr. 14 Mai 1903 paa Croydon Kgd. Datter af Assurancebestyrer i London Alexander Bowen Hopkins 1795—1856 og Jane Baker 1797—18... — 10 Børn. Nr. 662; 668; 669; 674; 675; 676; 677; 678; 679; 680.
662. (661). VII a. **Hans Ditlev Alexander Fabricius** * 15 Februar 1857 i Hamborg; døbt i Hamborg; † 2 Marts 1899 paa en Rejse mellem Rangoon og London; sænket i Havet. Civil Ingeniør. Bestyrer af en Mælkekondenseringsfabrik i Hamar i Norge. — ∞ 23 April 1885 Highbury Church i London Jessie Sophia Boyer * 15 Januar 18...; † 22 April 1899 i London; begr. 28 April 1899 paa Highgate Kgd. Datter af Solicitor i London Richard Boyer 1827—1877 og Catherine Elizabeth ... 1829—1861. — 3 Børn. Nr. 663; 664; 667.
663. (662). VIII a. **George Frederic, kaldet Erik, Fabricius** * 3 Januar 1886 i Hamar i Norge; døbt 10 Juli 1886 i Hamar K.; † 11 Juli 1890 i Hamar; begr. 15 Juli 1890 paa Hamar Kgd.
664. (662). VIII b. **Leslie Fabricius** * 12 November 1887 i Hamar i Norge; døbt 3 Januar 1888 i Hamar K. Engineer. B. A. (Cantab). Assoc. M. Inst. C. E. Woldingham, Surrey. — ∞ 23 Juli 1918 St. Lukes Church, Charlton, London, Gladys Mary Petley * 12 August 1896 i Charlton, London; døbt i Charlton. Datter af Submarine Cable Engineer i Charlton, London, Frank Irvine Petley 1853—1923 og Mary Alice Steward 1855—1932. — 2 Børn. Nr. 665; 666.
665. (664). IX a. **John Michael Fabricius** * 13 Mai 1919 i Charlton, London; døbt i St. Lukes Church i Charlton.
666. (664). IX b. **Joan Mary Fabricius** * 27 Februar 1922 i Newton Mearns, Renfrewshire i Skotland.
667. (662). VIII c. **Fridthjof Finn Fabricius** * 15 April 1889 i Hamar i Norge; døbt 5 Juni 1889 i Hamar K.; † 3 Juli 1890 i Hamar.



CHARLOTTE BAKER FABRICIUS,
født Hopkins.
1832—1903.
(Stamtavlen Nr. 661).



NIELS FOSS FABRICIUS.
1831—1907.
Købmand i London.
(Stamtavlen Nr. 661).

Efter Fotografier tilhørende Dommer H. D. Fabricius, Frederiksberg (Stamtavlen Nr. 682).

668. (661). VII b. **Jeannie Mary Fabricius** * 13 December 1858; † 15 Februar 1930 i Hove ved Brighton; begr. 21 Februar 1930 i Brighton. — ∞ 29 Juli 1879 i Highbury ved London Walter Henry Clements * 25 Marts 1853 i London; † 19 April 1930 i Montreux i Schweiz; begr. 23 April 1930 i Montreux. Director in the firm Clements Newling & Co. Stole in London, Wholesale stationers & printers in London. Søn af Stationer & printer in London William Clements 1815—1892 og Jane Fisher 1825—1911. — 3 Børn.
669. (661). VII c. **Frederic Charles Fabricius** * 14 November 1860 Highbury ved London; døbt i Highbury; † 27 Januar 1908 i Rangoon; begr. 30 Januar 1908 paa Rangoon Kgd. Hide and leather merchant in Rangoon, firm F. C. Fabricius & Co. Dansk Konsul i Rangoon. — ∞ 25 December 1890 i Calcutta Cathedral Minnie Kate Tomkins * 8 August 1865 i Birmingham; † 27 Juni 1936 i Droitwich; begr. i Droitwich. Datter af Merchant Samuel Tomkins 1825—1880 og Elizabeth Parkes 1825—1905. — 2 Børn. Nr. 670; 672.
670. (669). VIII a. **Edgar Ronald Fabricius** * 24 October 1892 i Rangoon; døbt 1892 i St. Philips Church i Rangoon. Ejer af Kurhotellet „St. Andrew's House“ Droitwich i England. — ∞ 4 Marts 1919 i Droitwich Miriam Leah Green * 11 November 1893; døbt 1893 i Ombersley Church; † 4 September 1932; begr. fra Ombersley Church. Datter af Albert Green 1861—1931 og Leah Norwood 1854—. 1 Søn. Nr. 671.
671. (670). IX a. **Roy Ditler Norwood Fabricius** * 10 September 1923 i Birmingham; døbt 28 Oktober 1923 i St. Andrew's Church i Droitwich.
672. (669). VIII b. **Niels Frederic Fabricius** * 11 August 1896 i Rangoon; døbt i Hjemmet i Kokine i Rangoon 1896. Opdraget i Dunstable og Wolverhampton. Deltog i Verdenskrigen 1 September 1914—30 Mai 1919 i The Royal Fusiliers Regiment med Løjtnants Rang. Fruit and Flower Grower Gulland, Sutton Bridge, Lincs 1920—1923; i Birmingham 1924—1934. Company Director and General Manager to County Perfumery Co.; Teintures Fabriques Ltd. Brylstone Products S. A. i Wembley ved London 1934. — ∞ 24 Juli 1918 i Upton Church i Berkshire Madeleine Norah Lucy Grant * 18 April 1897 i Upton; døbt 1897 i Upton. Datter af

Nr. 668 Jenny M. F. ∞ August 1879. Nr. 669 Frederik C. F. ∞ i Highbury; S. Sainkins. Nr. 670 E. Konald F. Nr. 672 N. Frederick F.

- Captain in Mercantile Service Charles Seymour Grant 1857—1928 og Cecilia Beatrice Cotton 1865—. — 1 Barn. Nr. 673.
673. (672). IX a. **Anthony Charles Fabricius** * 10 Januar 1921 i London; døbt 20 September 1921 i Sutton Bridge. Lincs.
674. (661). VII d. **Anna Charlotte Fabricius** * 11 September 1862 i London; døbt i London. — ∞ 5 Juli 1890 Francis Bray * 20 Juli 1861 i London; døbt i Regent Park. Accountant i London. Søn af Doctor Medicine i London Frederick Richard Bray 18..—1874 og Mary Frances Spackman 18..—1889. — 2 Børn.
675. (661). VII e. **Foss Fabricius** * 17 Juli 1864 i London; døbt i London; † 22 December 1864; begr. i Tinchley.
676. (661). VII f. **Maude Nicoline („Lily“) Fabricius** * 17 April 1867 i Holloway ved London; † 5 Februar 1932 i Haslev paa Sjælland; begr. 9 Februar 1932 paa Assistens Kgd. i Københ. — ∞ 24 Juli 1901 i Emmanuelskirken i Croydon ved London **Hans Ditlev Fabricius** * 7 Juli 1864 paa Asgaard ved Grenaa; døbt 11 September 1864 i Ginnerup K. Forhenv. Dommer i Bregentved-Gissfeld Birk R. af Dbg. D. M. Se Nr. 682. — 3 Børn. Se Nr. 683; 684; 685.
677. (661). VII g. **Katherina („Katie“) Alexandra Fabricius** * 16 November 1869 i Highbury; døbt i Highbury; † 17 August 1896 paa et Hospital i Marseilles; begr. i Marseilles.
678. (661). VII h. **Ernest Foss Fabricius** * 3 Marts 1874 i Highbury; døbt i Christ Church; † 20 Marts 1875 i Highbury; begr. i Tinchley.
679. (661). VII i. **Charlotte Constance („Dotty“) Fabricius** * 3 Marts 1874; døbt i London. — ∞ 18 April 1901 Emmanuel Church, South Croydon, Surrey, Basil Septimus Matthews * 28 Juli 1872; døbt i St. Pauls Church, New Beckenham, Kent. Master of Arts fra Cambridge University 1898. Commissioner for Oaths 1907—32. Solicitor of the Supreme Court in England 1898—. Søn af India Rubber Manufacturer in London George Kelly Matthews 1827—1911 og Anne Rutherford 1829—1915. — 2 Børn.
680. (661). VII j. **Ottilia Henrietta Fabricius** * 19 Marts 1876 i London; † Marts 1877 i London; begr. Tinchley.
681. (657). VI e. **Hans Ditlev Fabricius** * 15 Juli 1833 i Københ.; døbt 20 September 1833 i Garnisonk. i Københ.; † 11 Mai 1912 i Valby i Københ.; begr. 17 Mai 1912 paa Vestre Kgd. i Københ. Lært Landvæsen 1850—53 hos Proprietær Lacoppidan ved Kallundborg 2 Aar; hos Proprietær Jensen ved Slagelse 1 Aar; hos Kammerherre Andersen paa Gunderslevholm ved



ELISABETH CATHRINE CONSTANTIA
„CONSTANCE“ FABRICIUS,
født Møller.
1839—1917.

(Stamtavlen Nr. 681).



HANS DITLEV FABRICIUS.
1833—1912.
Proprietær.

(Stamtavlen Nr. 681).

Efter Fotografier tilhørende Dommer H. D. Fabricius, Frederiksberg (Stamtavlen Nr. 682).

Næstved 1 Aar. Forvalter paa Klintholm paa Møen 1854—55. I Skotland 1855—56. Forvalter paa Hostrup i Salling 1856—58. Forpagter af „Asgaard“ i Ginnerup S. ved Grenaa 1859—65; af „Constantia“ i Ginnerup S. ved Grenaa 1865—71; af „Ättahög“ ved Landskrona 1871—75. Boede paa Gaarden „Kläsinge“ ved Landskrona 1875—76. Forpagter af „Friheden“ i Hvidovre S. ved Københ. 1876—82. Ejer af „Paradisgaarden“ ved Glostrup 1882—88. Rentier fra 1888. — ∞ 2 Oktober 1863 i Grenaa K. Elisabeth Cathrine Constantia („Constance“) Møller * 28 November 1839 i Grenaa; hjemmedøbt 8 December 1839; fremstillet i Grenaa K. 16 April 1840; † 14 Januar 1917 i Valby i København; begr. 18 Januar 1917 paa Vestre Kgd. i Københ. Datter af Købmand i Grenaa Jacob Aagaard Møller 1809—77 og Louise Charlotte Johanne Jahnsen 1819—51. — 7 Børn. Nr. 682; 686; 688; 696; 703; 704; 705.

682. (681). VII a. **Hans Ditlev Fabricius** * 7 Juli 1864 paa Asgaard i Ginnerup S. ved Grenaa; døbt 11 September 1864 i Ginnerup K., Randers Amt. Student fra Herlufsholm 1883; cand. jur. 11 Januar 1889 (l.). Aftjent Værnepligt i Marinen 13 April—14 August 1889. By- og Herredsfuldmægtig i Thisted 14 November 1889—15 August 1891; By- og Birkefuldmægtig i Sorø 17 August 1891—30 Juni 1893. Herredsfuldmægtig i Førslev i Øster Flakkebjerg Herred 15 Juli 1893—1 November 1907. Herredsfoged i Bornholms Vester Herred 19 Oktober (fra 1 November) 1907—1 December 1914. Auditor ved Bornholms Væbning 1908—14. Formand for Voldgiftsdomstolen f. Bornholms Amt ang. Tvistigheder m. H. til Handel med Husdyr 1912—14. Skatteraadsformand i Rønne Skattekreds 1913—14. Byfoged og Byskriver i Ringkøbing samt Herredsfoged og Skriver i Ulfborg-Hind Herreder 9 November (fra 1 December) 1914—30 September 1919. Dommer sammesteds 1 Oktober 1919—30 April 1920. Skatteraadsformand i Ringkøbing Skattekreds 1915—17. Overligningskommissær i Ringkøbing 1918—20. Formand for Fredningsnævnet for Ringkøbing Amtskreds 1919—20. Medlem af Bestyrelsen for Kronprins Frederiks Fond 1915—20. Dommer i Bregentved-Gisselfeld Birk 24 Januar (fra 1 Mai) 1920—1 Januar 1936. R. af Dbg. 18 August 1922. D. M. 30 Marts 1936. Medlem af Bestyrelsen for Slægtssamfundet „Foreningen Fabricius“. Fra 1 Januar 1936 bosat paa Frederiksberg. — ∞ 24 Juli 1901 i Emmanuelskirken i Croydon i England **Maude Nicoline („Lily“) Fabricius** * 17 April 1867 i Holloway ved London; † 5 Februar 1932 i Haslev; begr. 9 Februar 1932 paa Assistens Kgd. i Københ. Se Nr. 676. — 3 Børn. Nr. 683; 684; 685.

683. (682). VIII a. **Charles Dudley Fabricius** * 17 April 1903 i Fuglebjerg; døbt 7 Juni 1903 i Fuglebjerg K.; Sorø Amt. Student 1921 fra Stenhus Kostskole ved Holbæk; cand. jur. 16 Juni 1927 (l.). Dommerfuldmægtig i Esbjerg 23 September 1927—1 Mai 1931. Dommerfuldmægtig i Bregentved-Gisselfeld Birk 1 Mai 1931. Statsansat som Dommerfuldmægtig af 3 Grad smst. 1 April 1935; af 2den Grad 1 December 1935. Repræsentant for Dansk Værneselskab i Bregentved-Gisselfeld Birk. Medlem af Bestyrelsen for Slægtssamfundet „Foreningen Fabricius“. — ∞ 28 September 1935 i Haslev K. Inge Elisabeth Andreassen * 3 Mai 1911 i Haslev; døbt 18 Juni 1911 i Haslev K. Realexamen fra Haslev Gymnasium. Datter af Overdyrlæge i Haslev Christian Carl Peter Andreassen 1869— og Margrethe Lindhardt 1879—1918. — 2 Børn. Nr. 683 a; 683 b.
- 683 a. (683). IX a. **Hans Ditlev Fabricius** * 12 Juli 1936; døbt 23 September 1936 i Haslev K.
- 683 b. (683). IX b. **Kirsten Margrethe Fabricius** * 12 Juli 1936; døbt 23 September 1936 i Haslev K.
684. (682). VIII b. **Karin Maude Fabricius** * 12 Januar 1905 i Fuglebjerg; døbt 2 April 1905 i Fuglebjerg K., Sorø Amt. Sygeplejeelev paa Dronning Louises Børnehospital 1 November 1926—1 Februar 1929; paa Amtssygehuset i Sorø 1 Marts 1929—1 Marts 1931. Supplerende Specialuddannelse paa forskellige Hospitaler. Autorisation som Sygeplejerske 23 Marts 1934. Sygeplejerske paa Rekreationshjemmet „Haraldsgave“ i Bagsværd 1 August 1936.
685. (682). VIII c. **Torben Bryan Fabricius** * 12 Juli 1908 i Rønne paa Bornholm; døbt 6 September 1908 i Rønne K. Student fra Haslev Gymnasium 1926; aftjent Værnepligt ved Hærens Lægekorps 24 Juli 1930—8 Oktober 1930; cand. med. & chir. Juni 1933 (l.). Reservelæge ved Gigtsanatoriet ved Skelskør 1 Februar 1934—1 Marts 1935. Kandidat ved Frederiksberg Hospital Afd. A 1 Marts 1935—1 Januar 1937. — ∞ 29 September 1934 i Kongsted K. Gudrun Elisabeth Jensen * 23 December 1913 i Haslev; døbt 13 Januar 1914 i Haslev K. Student fra Haslev Gymnasium 1932. Datter af Forstander for Haslev Landbrugsskole Jens Kristian Jensen 1876— og Marie Olesen 1882—. — 1 Barn. Nr. 685 a.
- 685 a. (685). IX a. **Hanne Elisabeth Fabricius** * 22 Februar 1935; døbt 7 April 1935 i Mariendals K. paa Frederiksberg.

686. (681). VII b. **Jacob Møller Fabricius** * 4 Januar 1866 paa Gaarden „Constantia“ ved Grenaa; døbt 30 Marts 1866 i Ginnerup K.; Randers Amt; † 23 Juli 1909 i Bunbury i Australien; begr. sammesteds. Handelslærling i Hamborg. Bogholder i Firmaet „Meyer & Henckel“ i Københ. Udvandrede til Australien 11 Mai 1892. Var først Købmand i Melbourne, derpaa i Coolgardie, i Perth og sidst i Bunbury. — ∞ 1896 i Coolgardie Ida Sørensen * i Aarhus; døbt i Vor Frue K. i Aarhus. — 1 Barn. Nr. 687.
687. (686). VIII a. **Valdemar Olaf Foss Hans Ditlev Fabricius** * 23 August 1904. Barrister & Solicitor i Moora i Vest-Australien.
688. (681). VII c. **Johan Frederik Fabricius** * 4 Februar 1868 paa Gaarden „Constantia“ i Ginnerup S. ved Grenaa; døbt 16 April 1868 i Ginnerup K. i Randers Amt. Student fra Herlufsholm 1887; cand. phil. 1888. Assistent ved Københavns Overpostmesterembede 1 Juli 1888. Assistent i Finansministeriets 2det Revisionsdepartement (Postrevisionsafdelingen) 1 Mai 1892. Postexpedient 1 August 1897. Konstitueret Postmester i Fuglebjerg 1 Marts—1 Mai 1905. Kgl. Udnævnelse som Postexpedient 1 Marts 1903. Kgl. Fuldmægtig Oktober 1913. Fuldmægtig ved Nørrejylland Jernbanepostkontor i Fredericia 1 November 1913. Postkontrollør af 2den Grad sammesteds 1 April 1917. Postmester i Tarm 1 Mai (13 April) 1917. Postmester i Skanderborg 1 Februar (18 Januar) 1924. R. af Dbg. 19 November 1931. — ∞ 24 Juni 1898 Emauskirken paa Frederiksberg Ella Margrethe Ipsen * 29 Juni 1872 i Københ.; døbt 16 August 1872 i Garnisonk. i Københ. Datter af Oberstløjtnant i Artilleriet Lauritz Abel Ipsen, R. af Dbg. 1833—95 og Betty Sophie Christensen 1843—78. Se Nr. 334. — 6 Børn. Nr. 689; 691; 692; 693; 694; 695.
689. (688). VIII a. **Vagn Ipsen Fabricius** * 15 Januar 1900 paa Frederiksberg; døbt 24 April 1900 i Frederiksberg K. Preliminæreksamen fra Fredericia private Realskole 1916. Uddannet i Landvæsen 1916—20 paa Ulsegaarden ved Haslev, Vesterbygaard ved Jerslev og Langevang ved Randers. Underforvalter paa Christinelund ved Præstø 1920—22. Aftjent Værnepligt som Kystartillerist 1923. Underforvalter paa Lyngbygaard ved Skelskør 1924—25. Bestyrer af Tummelsberg ved Graasten 1925—27. Afrejst til Argentina 9 November 1927. Inspektør (Major domus) paa „La Arcelia“, Fortin Olavarria, F. C. P., Argentina. — ∞ 4 Oktober 1930 i den danske K. i Buenos Aires Antonia Eluteria Gonzales Barrio * 13 Juni 1914 i Castex i Provinsen „La Pampa“. Datter af José Gonzales Barrio. — 1 Barn. Nr. 690.

Nr. 686. Ida Sørensen, Datter af Anders Peter Sørensen, født paa Katholm ved Æbeltoft, og Eleonora Rosalia Nielsine Petrea Sørensen, født Vejle (i Vejle?). Nr. 688 B. Sofie C. Nr. 689 V. I. F. døbt 1 April 1900.

690. (689). IX a. **Ella Harriet Dionicia Fabricius** * 25 November 1931; døbt 19 Juni 1932 i Rivadavia katolske Kirke, America F. C. O.
691. (688). VIII b. **Laurits Abel Ipsen Fabricius** * 15 Februar 1902 paa Frederiksberg; døbt 25 April 1902 i Frederiksberg K. Præliminærexamen 1918 fra Fredericia private Realskole. Tandlægeexamen 1923. Videre Uddannelse i Schweiz. Tandlæge i Brønshøj 1 November 1927.
692. (688). VIII c. **Arne Ipsen Fabricius** * 14 December 1908 paa Frederiksberg; døbt 26 Februar 1909 i St. Markus K. paa Frederiksberg. Præliminærexamen 1924 fra Tarm Kostskole. Lært Farmacien paa Skanderborg Apotek fra 1 Februar 1925. Medhjælperexamen 1928. Medhjælper paa Skanderborg Apotek 1 Januar 1929—1 November 1931. Landstormssoldat i Værløselejren 1 April 1929—1 Juni 1929. Cand. pharm. 1933. Kandidat paa Løve Apoteket i Nykøbing F.
693. (688). VIII d. **Betty Constance Fabricius** * 17 November 1910 paa Frederiksberg; døbt 17 Februar 1911 i St. Markus K. paa Frederiksberg. — ∞ 12 Oktober 1935 i Ormslev K. Johannes Friis * 24 Juli 1906 i Tirstrup Sogn; døbt i Tirstrup K. Uddannet som Landmand. Aftjent Værnepligt ved Artilleriet 1927. Ejer af Langesøgaard ved Feldballe Februar 1934. Søn af Proprietær til Skramsø ved Tirstrup, senere til Langesøgaard ved Feldballe Johannes Friis 1865—1934 og Karen Jørgensen 1863—.
694. (688). VIII e. **Sven Aage Ipsen Fabricius** * 7 Juni 1912 paa Frederiksberg; døbt 20 September 1912 i St. Markus K. paa Frederiksberg. Isenkræmmerlærling i Skanderborg 1 November 1926—1 November 1930. Commis smst. 1 November 1930 til 1 Marts 1931; i Holbæk 1 Mai 1931—1 August 1931. I Gartnerlære 1 November 1931—1 Marts 1933 med speciel Uddannelse i Erhvervsfrugtavl. Medhjælper paa Løjstrup Frugtplantage ved Laurbjerg 1 Marts 1933.
695. (688). VIII f. **Laue Ipsen Fabricius** * 12 Marts 1914 i Fredericia; døbt 24 Mai 1914 i St. Michaelis K. i Fredericia. Handelslærling i Skanderborg 1 Mai 1932—1 Mai 1935. Aftjent Værnepligt ved 10 Bataillon (Fredericia) 10 Mai 1935—10 Oktober 1935. Elev paa Jydsk Handelshøjskole i Aarhus 1 November 1935.
696. (681). VII d. **Niels Foss Fabricius** * 27 April 1870 paa Gaarden „Constantia“ ved Grenaa; døbt 1870 i Ørum K. i Randers Amt; † 22 Juni 1928 i Randers;

- begr. 28 Juni 1928 paa Randers nordre Kgd. Ejer af „Lykkesholm“ ved Faarup St. 1911; derpaa af en Ejendom i Vindum ved Bjerringbro; derefter af „Krogslund“ ved Randers og senere af en Ejendom i Tebbestrup ved Randers. Boede de sidste Aar i Randers. — ∞ 30 April 1911 i St. Mortens K. i Randers Esther Marie Jensen * 28 December 1889 i Vejstrup (Gudme S. paa Fyn); døbt i Spentrup K. Datter af Skræddermester i Øster Velling Christen Jensen 1845—1914 og Maren Kristoffersen 1854—. — 6 Børn. Nr. 697; 698; 699; 700; 701; 702.
697. (696). VIII a. **Hans Ditlev Fabricius** * 23 Marts 1912 paa „Lykkesholm“ ved Faarup St.; døbt 9 Juni 1912 i Faarup K. Uddannet som orthopædisk Mekaniker.
698. (696). VIII b. **Udøbt Pige** * 10 Juli 1913 paa „Lykkesholm“ ved Faarup St.; † 22 Juli 1913 paa „Lykkesholm“; begr. paa Faarup Kgd.
699. (696). VIII c. **Kresten Foss Fabricius** * 8 Januar 1916 paa „Lykkesholm“ ved Faarup St.; døbt 5 Marts 1916 i Øster Velling K. Svejser.
700. (696). VIII d. **Louis Jacob Fabricius** * 19 Mai 1917 i Vindum ved Bjerringbro; døbt 19 August 1917 i Vindum K.
701. (696). VIII e. **Ejnar Johannes Fabricius** * 9 Februar 1919 i Vindum ved Bjerringbro; døbt 9 Marts 1919 i Vindum K.
702. (696). VIII f. **Anna Louise Fabricius** * 16 December 1921 i Tebbestrup ved Randers; døbt 3 Marts 1921 i Haslum K.
703. (681). VII e. **Louise Fabricius** * 24 September 1875 paa Gaarden „Kläsinge“ i Zirköping S. ved Landskrona; døbt 2 Oktober 1875 i Zirköping K. — ∞ 24 September 1897 i Jesus K. i Københ. Johan Gerstrøm * 3 August 1869 i Tørring; døbt 4 September 1869 i Tørring K. Uddannet som Landmand. Forpagter af „Johannesbjerg“ ved Langaa 20 Marts 1897—1913; Ejer af „Langevang“ ved Randers 4 April 1908—1924; af „Østerbygaard“ i Rødding i Sønderjylland 7 April 1926—1 November 1929. Har siden 1933 boet paa Stiftelsen „Randers Hospital“ i Randers. Søn af Ejer af „Tejbel“ ved Tørring Theodor Gerstrøm 1828—1909 og Sine Godt 1839—1916. — 3 Børn.
704. (681). VII f. **Nicoline („Nico“) Fabricius** * 24 September 1875 paa Gaarden „Kläsinge“ i Zirköping S. ved Landskrona; døbt 2 Oktober 1875 i Zirköping K. — ∞ 24 Mai 1900 i Jesus K. i Københ. Peter Andreas Hviid * 15 Februar 1871 paa „Krannestrup“ i Mejlby S.; døbt 5 Mai 1871 i Mejlby K. Præliminærexamen fra Randers lærde Skole Juli 1888. Secondløjtnant i Infanteriet, 6 Regiment i Nyborg, 3 Oktober 1890. Forpagter af „Kollerup“ ved Hadsten 1 Mai 1900—1 Mai 1930. Søn af Proprietær til „Krannestrup“ i Mejlby S. og „Læsager“ ved Langaa Peter

- Andreas Hviid 1834—1903 og Inger Marie Petersen 1837—19... — 3 Børn.
705. (681). VII g. **Ludvig Fabricius** * 26 April 1877 paa Gaarden „Friheden“ i Hvidovre S.; døbt 26 Mai 1877 i Hvidovre K.; † 19 Marts 1908 i Københ.; begr. 26 Marts 1908 paa Vestre Kgd. i Københ. Gartner paa Hvidovre Mark. — Ugift.
706. (657). VI f. **Christiane Fabricius** * 15 Juli 1833 i Københ.; døbt 20 September 1833 i Garnisons K. i Københ.; † 17 September 1890 i Hellebæk; begr. September 1890 paa Nyborg Kgd. — ∞ 14 September 1860 i Frue K. i Københ. Nicolai Frederik Bjerre * 14 Januar 1831 i Københ.; † 14 September 1910 i Nyborg; begr. September 1910 paa Nyborg Kgd. Student 1849 fra Borgerdydsskolen paa Kristianshavn; cand. jur. 7 Juni 1856 (l.). Assistent i Justitsministeriet 1857. Auditør i Armeen 1 Juni 1860; Overauditør 9 Juni 1866. Herredsfoged og Skriver i Vinding Herred i Svendborg Amt 10 Juni 1874. R. af Dbg. 9 September 1884. Afsked 18 Februar 1893 fra 1 April 1893. D. M. 18 Februar 1893. K.² Søn af Kaptain ved Studenterkorpset, Borgerrepræsentant, Stænderdeputeret, Bryggeriejer i Københ., cand. theol. Andreas Hansen Bjerre, R. af Dbg., 1799—1864 og Johanne Susanne Jørgensen. — 7 Børn.
707. (657). VI g. **Hanne Marie Fabricius** * 21 Mai 1836 i Københ.; døbt 7 August 1836 i Garnisons K. i Københ. † 27 April 1922; begr. 4 Mai 1922 paa Fasan Kgd. paa Frederiksberg. — ∞ 7 Juli 1861 Johan Peter Jacob de Neergaard * 11 Juni 1834; † 5 December 1908 i Københ.; begr. December 1908 paa Fasan Kgd. paa Frederiksberg. Ejer af „Fannerupgaard“ ved Kolind; derpaa af „Svaløfgaard“ i Skaane og Forpagter af „Zirköping“ i Skaane. Søn af Godsejer til „Skervad“ ved Grenaa Johan Andreas de Neergaard 1809—87 og Kirstine Marie Danielsen 1807—81. — 6 Børn.
708. (646). V 1₂. **Andrea Lorenze Fabricius** * 23 September 1801 i Københ.; døbt 14 Oktober 1801 i Vor Frelzers K. i Københ.; † 29 Oktober 1846 i Grundfør i Aarhus Amt; begr. paa Grundfør Kgd. — ∞ 7 Mai 1828 i Vor Frelzers K. i Københ. Peter Severin Fønss * 16 Oktober 1801 i Feldballe; døbt 15 November 1801 i Feldballe K.; † 11 Januar 1862. Student fra Aarhus 1820. Cand. theol. 25 Oktober 1825 (l.). Lærer ved Søetatens Drengeskole 1825. Sognepræst til Daler i Ribe Amt 9 November 1827; ordineret 11 Ja-

Nr. 706 Nicoline C. F.; Nikolaj F. B. R. af Dbg. 30 September 1884. Søn af Brygger J. N. B. † 6 Marts 1867. Nr. 707 Johanne M. F. ∞ 7 Juni 1861. J. A. de N. * 1808; K. Margrethe D. * 1806. Nr. 708 A. Lorentze F.; ∞ 1 Mai 1828; Sognepræst til Ballum 19 September; S. Marie F. 1780—1858.



LARS SCHUURMAN FABRICIUS.
1805—1880.
Etatsraad. R. af Dbg.
Bankkasserer i Nationalbanken i Aarhus.
(Stamtavlen Nr. 710).



JULIE TABITHA SOPHIE FABRICIUS,
født Schack.
1814—1891.
(Stamtavlen Nr. 710).

Efter Malerier af Adam Müller, 30 cm × 25 cm, malede 1834 i Paris. Tilhører Overretssagfører O. Fabricius, København.
(Stamtavlen Nr. 722).



JACOB CHRISTIAN FABRICIUS.
1840—1919.
Etatsraad, R. af Dbg.
Hovedbogholder i Nationalbanken i København.
(Stamtavlen Nr. 713).



AUGUSTA SOPHIE FABRICIUS,
født Andersen.
1849—1911.
(Stamtavlen Nr. 713).

Efter Fotografier tilhørende Overretssagfører O. Fabricius, København (Stamtavlen Nr. 722).

nuar 1828; til Ballum i Ribe Amt 17 September 1830; til Møgeltønder i Ribe Amt 29 August 1832; til Grundfør og Spørring i Aarhus Amt 9 Marts 1845. [— 2 ∞ 14 Juni 1854 Sophie Frederikke Amalie Møller * 31 December 1809; † 15 April 1888 i Grundfør. Datter af Krigsraad, Forpagter paa Marselisborg Hans Christian Møller 17..—1838 og Margrethe Magdalene Ditlefine v. Voss 17..—18... — Ingen Børn.] Søn af Sognepræst til Feldballe-Nødager Hans Fønss 1776—1816 og **Sara Maria Fabricius** 1779—1858. Se Nr. 648. — 8 Børn.

709. (646). V m₂. **Dødfødt Søn** begr. 23 Juni 1803 paa Vor Frelzers søndre Kgd. i Københ.

710. (646). V n₂. **Lars Schuurman Fabricius** * 16 Juni 1805 i Københ.; døbt 12 Juli 1805 i Vor Frelzers K. i Københ.; † 2 Juli 1880 i Aarhus; begr. 6 Juli 1880 i Aarhus. Examinatus juris 1 Mai 1822 (1ste Karakt.). Volontair i Jyllands og Lollands Landvæsens Contoir under Rentekammeret August 1822; Extraskriver sammesteds 1826. Assistent i Nationalbanken i Københ. senest fra 1831. Bogholder ved Nationalbankens Filial: Bankcontoiret i Aarhus c. 1837. Kammerraad c. 1856. Kasserer ved Bankcontoiret i Aarhus 1 April 1859. Justitsraad c. 1867. R. af Dbg. 21 December 1878. Etatsraad 1 Oktober 1879. — ∞ 8 November 1834 i Frederiksberg K. Julie Tabitha Sophie Schack * 10 Juli 1814 i Københ.; døbt 8 Mai 1815 i Holmens K.; † 9 Februar 1891 i Københ.; begr. 14 Februar 1891. Datter af Etatsraad, Kammeradvokat Gregers Schack 1781—1840 og Anna Sophie Kirchsteen 1788—1854. Se Nr. 793. — 4 Børn. Nr. 711; 712; 713; 726.

711. (710). VI a. **Anna Marie Sophie Fabricius** * 17 Marts 1836 i København; døbt 8 Mai 1836 i Vor Frelzers K. i Københ.; † 28 Mai 1904 i Københ.; begr. 3 Juni 1904 fra St. Mathæus K. paa Assistens Kgd. i Københ. — ∞ 20 Mai 1858 i Aarhus Peter Frederik Martin Packness * 1 Januar 1832 i Vejle; † 13 Oktober 1892 i Københ.; begr. paa Assistens Kgd. i Københ. Manufakturhandler i Aarhus 1856—75. Grosserer i Københ. 1875—92. Søn af Saddelmager i Vejle Frits Humanel Packness 1807—80 og — 11 Børn.

712. (710). VI b. **Otto Fabricius** * 16 Juni 1837 i Københ.; døbt 27 August 1837 i Vor Frelzers K. i Københ.; † 26 August 1854 i Aarhus; begr. 31 August 1854 i Aarhus.

713. (710). VI c. **Jacob Christian Fabricius** * 3 September 1840 i Aarhus; døbt 28 September 1840 i Vor Frue K. i Aarhus; † 8 Juni 1919 i Københ.; begr. 14 Juni 1919 paa Holmens Kgd. Ansat i Nationalbanken i

Nr. 710 L. Schurmann, Schuurmann F.; J. T. Sofie S.; A. S. Kirkstein, Kirksteen. Nr. 711 A. M. Sofie F. Nr. 713 Jakob Kristian F.; Sofie A. A. * 1869 paa Fuglsang paa Lolland. M. L. C. F. 1828—1864.

Københ. 6 April 1857. Extra-Assistent 1 Juli 1857; fast ansat 6 April 1866 med Anciennitet fra 29 December 1862. Fuldmægtig September 1875. Kontrabogholder 6 Februar 1884 konstitueret, fast ansat 13 Marts 1884 fra 1 April 1884. Hovedbogholder 17 September 1903 fra 1 Oktober 1903 med Anciennitet fra 1 Januar 1899. Afsked 31 December 1912. Justitsraad 1895. R. af Dbg. 6 April 1907. Etatsraad 1913. Efter Krigen 1864 Medstifter og i en lang Aarrække Medbestyrer af Kjøbenhavns Skyttekorps. Studerede Musikteori hos Komponisten Gebauer og var senere Komponisten Peter Heises eneste Elev, efter Heises eget Ønske. Stiftede før Krigen 1864 Danmarks og Nordens første Kammermusikforening „Vega“, hvor Beethovens og de andre store Klassikers Kammermusikværker opførtes for første Gang i Danmark. Medstifter af og Formand for „Samfundet til Udgivelse af dansk Musik“ 1871. Formand for „Koncertforeningen i København“ 1874—93. Koncertforeningen bragte i sin 19-aarige Tilværelse 90 store nye Værker frem til Første-Opførelse i Danmark, deraf 43 danske. Medstifter af og Bestyrelsesmedlem i Foreningen „Fermaten“, selskabelig Forening af danske Komponister, Musikere og Sangere, 1883—98. Gennemførte sammen med Jernstøber Valdemar Ludvigsen Opførelsen af Koncertpalæet i København, Bestyrelsesmedlem for samme 1884—1903. Kompositioner: „En Vaarnat“; „Gammel Dagvise“ for Solo, Kor og Orkester; Operaen „Skøn Karen“; flere Værker for Kor à capella; symfoniske Arbejder, Klaverstykker, instrumentale Solostykker m. m. Var en Aarrække Musikkritiker ved „Illustr. Tidende“. Medstifter af Slægtssamfundet „Foreningen Fabricius“ 1908 og i flere Aar dets Kasserer. Medlem af Holmens Kirkes Menighedsraad. — ∞ 17 Mai 1872 i Holmens K. i Københ. Augusta Sophie Andersen * 21 April 1849 paa Korsebølle paa Langeland; † 6 December 1911 i Københ.; begr. 9 December 1911 paa Holmens Kgd. Datter af Forstander for Københavns Kommunes Internat for forsømte Drengene Frederik Vilhelm Andersen 1817—83 og Maren Ludomilie Charlotte Fabricius 1828—63. Se Nr. 258. — 7 Børn. Nr. 714; 715; 716; 717; 718; 721; 722.

714. (713). VII a. **Hanne Fabricius** * 25 Mai 1873 i Københ.; døbt 12 August 1873 i St. Johannes K. i Københ. — ∞ 16 Oktober 1900 i Holmens K. Carl Gösta Löwegren * 15 November 1867 i Lund; døbt i Lund; † 16 April 1926 i Norrköping; Bisættelse fra St. Olai kyrka i Norrköping 24 April 1926; begr. 25 April 1926 paa Norra kyrkogården i Lund. Student fra Lund 1887; med. cand. 1892; med. licentiat. 1897. Assistentlæge i Stockholm 1897. Studier i Wien 1898. Praktiserende Øjenlæge i Norrköping fra 1 Juni 1899. Læge paa Kneippbadet i Norrköping 1899—1908. Kom-

- muneskolelæge i Norrköping 1908—26. Søn af Professor ved Universitetet i Lund, Øjenlæge, med. Dr.; phil. Dr. Michael Kolmodin Löwegren S. N. 2. 1836— og Maria Laurentia Hawerman 1835—86. — 4 Børn.
715. (713). VII b. **Inge Fabricius** * 9 Mai 1874 i Københ.; døbt i St. Johannes K.; † 25 December 1874 i Københ.; begr. paa Holmens Kgd.
716. (713). VII c. **Lars Byrge Fabricius** * 19 September 1875 i Københ.; døbt i St. Johannes K.; † 20 Marts 1876 i Københ.; begr. paa Holmens Kgd.
717. (713). VII d. **Karen Margrethe Fabricius** * 24 Juni 1877 i Københ.; døbt 14 Juli 1877 i Holmens K. — ∞ 15 Mai 1901 i Holmens K. Andreas Christian Holmblad * 2 Februar 1874 i Københ.; † 31 December 1907 i Københ.; begr. 6 Januar 1908 paa Vestre Kgd. Løjtnant ved Københavns Væbnings Artillerikompani. Fabrikant og Grosserer i Københ. Associé i Handelshuset L. P. Holmblad. Cb. 4.; S. Kr. 4. Søn af Chefen for Handelshuset L. P. Holmblad i Københ., Grosserer, Fabrikant, cand. polyt. Jacob Arnold Christian Holmblad R. af Dbg.; D. M.; Ø. F. J. 3. 1839—1904 og Harriet Arabella Vilhelmine Theodora Elisabeth Brücker 1847—. — 4 Børn.
718. (713). VII e. **Povl Henning Fabricius** * 7 December 1878 i Københ.; døbt 16 Februar 1879 i Holmens K.; † 21 Juni 1919 i New-York; begr. paa Morristown Kgd. New Jersey. Maskinkonstruktør fra Aarhus tekniske Skole 1901. Udvandrede til U. S. A. 1901. Ingeniør i New-York med Centralvarmeanlæg som Speciale Marts 1902 til sin Død. — ∞ 5 September 1907 Englewood i New Jersey Estelle Lydia Koewing * 15 December 1884 i Hyde Park i Illinois, U. S. A.; døbt 1902 i Orange. Datter af President for Standard Fashion Co., Publisher Frank Koewing 1855—1933 og Jessie Estelle Inuth 1861—. — 2 Børn. Nr. 719; 720.
719. (718). VIII a. **Van Horn Fabricius** * 18 Oktober 1914 i New-York City; døbt December 1914 i New-York City.
720. (718). VIII b. **Eric French Fabricius** * 21 Marts 1918; døbt Oktober 1918 i South Orange.
721. (713). VII f. **Julie Ludomilie Elisabeth Fabricius** * 19 Oktober 1880 i Københ.; døbt 9 Marts 1881 i Hjemmet i S. Tæller ved Nationalbanken i København 1 Juli 1909.
722. (713). VII g. **Otto Fabricius** * 15 August 1883 i Københ.; døbt 14 September 1883 i Holmens K. Student fra Gammelholms Latinskole i Københ. 1901; cand. jur. 7 Februar 1908 (1.). Fuldmægtig ved Øster Flakkebjerg Herred med Bolig i Førslev Mai 1908. Sagførerfuldmægtig i Randers September

1909. Sagfører i Odense 1 September 1911. Overretssagfører i Københ. 12 August 1914. Juridisk Konsulent for de danske Mejeriforeningers Fællesorganisation 1916—24. Violoncellist. Koncert Berlin 1907. Medstifter af og Næstformand for Kvartetselskabet „Breuning-Bache“ fra 1921, og for „Odense Kammermusikforening“ 1915—25. Juridisk Konsulent for „Dansk Komponistforening“ og for „Musikpædagogisk Forening“ og Medlem af dens Bestyrelse. Juridisk Konsulent og Formand for „Western Electric Co. A/S“ siden 1929. Partner siden 1921 i Solicitorfirmaet Sutton, Ommanney & Oliver i London med Filialer i Berlin, Paris og Milano. Juridisk Konsulent for The Australian Dairy Produce Board siden 1922, og for Electrical Research Products Inc. i New-York og London siden 1929. — ∞ 30 Marts 1912 i Paris, borgerlig viet i 6te Arrondissement, kirkelig viet af Præsten ved den svenske Kirke i Paris, Signe Katarina Boberg * 17 Februar 1885 i Göteborg; døbt i Carl Johans K. i Göteborg. Uddannet i Sang af Edouard de Reszké i Warschau 1910—11 og af Jean de Reszké i Paris 1911—13. Kgl. Hof Operasangerinde. Optraadt i Berlin 1910. Operatourne i Sydeuropa 1910. Paris 1911. London (Covent Garden) 1912. Koncerttourneer i U. S. A. og en Række europæiske Lande. Datter af Ingeniør i Göteborg Carl Johan Boberg 1852—1913 og Ida Kristina Svensson 1860—1935. — 3 Børn. Nr. 723; 724; 725.

723. (722). VIII a. **Paul Jacob Andreas Fabricius** * 14 Juni 1914 i Københ.; døbt 2 August 1914 i Ordrup K. Handelseksamen fra Købmandsskolen i Københ. 1932. Volontør i Frankfurt a. M. 1932—33. Ansat hos Lever Brothers (Unilever Ltd.) i Port Sunlight 1933, i London fra 1 Oktober 1935.
724. (722). VIII b. **Lars Børge Fabricius** * 27 December 1916 i Københ.; døbt i Hjemmet 17 Februar 1917; fremstillet i Holmens K. 30 Marts 1920. Student fra Metropolitanskolen 1935.
725. (722). VIII e. **Hanne Inge Fabricius** * 2 Januar 1920 i Københ.; døbt i Holmens K. 30 Marts 1920.
726. (710). VI d. **Julie Louise Fabricius** * 24 December 1843 i Aarhus; døbt 3 Juni 1844 i Aarhus Domkirke; † 7 Juli 1923 i Kallundborg; begr. Juli 1923 paa Aarby Kgd. — 1 ∞ 24 Mai 1866 i Aarhus Domkirke Andreas Peter Thomsen Frimodt * 21 Juli 1839 paa Birkendegaard; døbt i Værsløv K.; † 23 Juni 1867 i Aarhus; begr. i Aarhus. Assistent i Nationalbankens Filial i Aarhus. Søn af Godsinspektør paa Grevskabet Lerchenborg, Kam-



Naturlig Størrelse og uretoucheret.



Dobbelt Størrelse og stærkt retoucheret.

LORENTZ PEITER FABRICIUS's Segl.

1745—1787.

Koffardikaptain.

Styrmand i „Det Kongelige Oktroyerede Danske Asiatiske Compagnie“.

(Stamtavlen Nr. 728).

Fotografi af Segl paa Bilag dateret $10/12$ 1785 i Bilag til Bo Nr. 997,
Københavns Skifterets Forseglingsprotocol 2 Litra C 1785—89 (Landsarkivet for Sjælland. København).
Fotograferet 1936.

merraad Johan Frimodt 1792—1855 og Nicoline Cathrine Nielsen 1...—1882. — 2 ∞ 16 September 1868 i Frue K. i Aarhus Eckardt Frederik Beck * 16 September 1827 i Ørslev Præstegaard ved Slagelse; døbt 11 Oktober 1827 i Ørslev K.; † 5 December 1896 paa Lerchenborg; begr. December 1896 paa Aarby Kgd. Student privatiss. 1848; cand. jur. 10 November 1854. Administrator for Grevskabet Lerchenborg, Baroniet Løvenborg og Aggersvold. Justitsraad 17 April 1879. R. af Dbg. 25 November 1886. Etatsraad 15 November 1888. Sogneraadformand. Medlem af Holbæks Amtsraad. [— 1 ∞ 28 Mai 1856 Nathalia Elisabeth Magdalene Frimodt * 10 Januar 1826 paa Birkendegaard; døbt 14 Januar 1826 i Hjemmet; fremstillet 1 Juli 1826 i Vørslev K.; † 31 Januar 1867 paa Lerchenborg; begr. Februar 1867 paa Aarby Kgd. Datter af Godsinspektør paa Grevskabet Lerchenborg, Kammerraad Johan Frimodt 1792—1855 og Nicoline Cathrine Nielsen 1...—1882]. Søn af Provst, Sognepræst til Udby Johan Philip Hunæus Beck, R. af Dbg., 1788—1865 og Angélique Sophie Marie Rømer 1800—1882. — 3 Børn.

727. (646). V o₂. **Anne Dorothea Amalie Fabricius** fremstillet i Kirken 4 December 1812; †
728. (460). IV k₂. **Lorentz Peiter Fabricius** * 1745 i Rudkøbing; døbt 13 August 1745 i Rudkøbing K.; † 8 November 1787 i Friderichsnagore i Bengalen; begr. 9 November i Friderichsnagore. Lærling i den kgl. Mønt i København i 1762. Indrulleret 21 December 1768 i „Det Kongelige Octroyerede Danske Asiatiske Compagnie“ som 4 Vagt II Reserve paa Skibet „Printz Friderich af Dannemark“, 157 Mands Besætning, paa Rejse til Canton i China. Afsejlede 22 December 1768 men forliste paa Klippegrunden „Titlinge Grunden“ uden for Göteborg den 1 Januar 1769. Kom til København medio Januar 1769. Indrulleret som 4 Vagt I Reserve 13 December 1769 paa Skibet „Kongen af Dannemark“ (153 Mand, 13 ved Negationen og 6 Passagerer) paa Rejse til Canton i China. Afsejlede 9 Februar 1770. Han avancerede paa Rejsen, paa Grund af Dødsfald, 25 Juli 1770 til 4 Vagt Nr. 3, hjemkom 9 Juli 1771. Indrulleres 16 December 1771 som 4 Vagt I Reserve paa Skibet „Fredensborg Slott“ (159 Mand og 12 ved Negationen), som afsejlede 17 December 1771 til Canton i China. Han overgaar 24 Oktober 1772 i Canton i det hollandske Compagnies Tjeneste

Nr. 728 L. Peter, Peder F. * 13 August 1745. Fridrichsnagor, Frederiksnagor. Christiane, Christina Heindericka, Heinrica, Heinricka, Henriette Wahlen. Georg W. W., Wahl † 21 Mai 78. M. Dorethea Gerken.

som 2den Styrmand paa det hollandske Skib „De Bodt“, der afsejlede fra Canton 2 December 1772 og ses i „Taffel Bay“ 25 Februar 1773. Indrulleres 22 December 1773 som 4 Vagt og Constabel paa Skibet „Ganges“ (63 Mand og 12 Passagerer), som afsejlede 27 December 1773 til Tranquebar og Bengalen, hjemkom 17 August 1775. Indrulleres 21 Marts 1776 som 3die Styrmand paa Fregatten „Ganges“ (60 Mand) til Tranquebar og Bengalen, hjemkom 21 Juli 1777. Indrulleres 22 Marts 1779 som 3die Styrmand paa det 3mastede Skib „Castellet Dansborg“ (72 Mand) til Tranquebar, hjemkom 17 Mai 1780. Indrulleres 18 November 1780 som 3die Styrmand paa Skibet „Castellet Dansborg“ (74 Mand), som afsejlede til Tranquebar 23 Oktober 1780 og hjemkom 12 August 1882. Indrulleres 8 April 1783 som Under-Styrmand (d. v. s. 2den Styrmand) paa Skibet „Dronning Juliana Maria“, som afsejlede til Canton 4 April 1783, men han kom ikke med. Løste Borgerbrev som Skipper i København 28 Mai 1784. Indrulleredes 2 Juni 1784 som Captain paa „Det Kongelige octroyerede østersøiske og guineiske Compagnie“s Skib, Fregatten „Hertzug Ferdinand“ (24 Mands Besætning) for en Rejse „til Archangel og hertil igen“. Indrulleredes 15 Juni 1785 paa samme Skib som Captain for en Rejse „til Archangel og Middelhav og videre efter Ordre“. Indrulleres 5 Oktober 1786 i „Det Kongelige Octroyerede Danske Asiatiske Compagnie“ som Understyrmand paa Fregatten „Dannebrog“ (73 Mand), der afsejlede 23 September 1786 til Tranquebar og Bengalen. Han gaar fra Borde 13 September 1787 i Bengalen mellem Calcutta og Friderichsnagore paa Grund af Sygdom og ligger syg i Friderichsnagore, til han dør dér. — ∞ 22 Oktober 1773 i St. Petri K. i København Christiana Henrica Wahl * 1 December 1753 i Københ.; døbt 3 December 1753 i St. Petri K. i Københ.; † 27 Januar 1794 i Københ. Datter af Kgl. Møntmester i Københ., Hofmedaillør, Lærer ved Kunstakademiet i Københ. George Wilhelm Wahl * 1706; † 22 Mai 1778 i Københ.; begr. 27 Mai 1778 i Københ. og Mette Dorothea Gercken * 1721; † 7 Oktober 1797 i Københ.; begr. 11 Oktober 1797 i Københ. — 5 Børn. Nr. 729; 730; 731; 798; 799.

729. (728). V a. **George Hans Fabricius** døbt 3 Juli 1776 i St. Petri K. i Københ.; † 9 Juli 1800 paa Kongens Regiments Sygestue i Københ.; begr. 11 Juli 1800 paa Garnisons Kgd. i Københ. Indrulleret i Hussarernes 1 Esq. i Københ. 1 Januar 1795, dimitteret 27 September 1795. Indrulleret 16 September 1796 som Corporal i 5te Musqueteer Compagni i Københ. Corporal i Kongens Regiment i Københ. — Ugift.
730. (728). V b. **Otto Wilhelm Fabricius** * 26 Juli 1778 i Københ.; døbt 4 August 1778 i St. Petri K. i Københ.; † 7 Marts 1796 paa Alm. Hospital i



LORENTZ PETER FABRICIUS.

1781—1826.

Styrmand i „Det Kongelige Oktroyerede Danske Asiatiske Compagnie“.

Maanedsløjtnant i den danske Marine.

Told- og Konsumptionsbetjent i Aarhus.

(Stamtavlen Nr. 731).

Efter Maleri 35 cm. × 25 cm. af ukendt Kunstner.

Tilhører Hr. Agent Frederik Fabricius i Aabenraa.

(Stamtavlen Nr. 738).

Københ.; begr. 11 Marts 1796 paa Vor Frelzers Kgd. i Københ. Mønt- og Bogtrykkerlærling.

731. (728). V c. **Lorentz Peter Fabricius** * 21 Februar 1781 i Københ.; døbt 2 Marts 1781 i St. Petri K. i Københ.; † 11 December 1826 i Aarhus Domsogn; begr. 18 December 1826 paa Aarhus søndre Kgd. Indrulleret 13 Mai 1795 i „Det Kongelige Octroyerede Danske Asiatiske Compagnie“ som Skibsdreng paa Skibet „Dannebrog“ (68 Mands Besætning) paa Rejse til Ostindien. Indrulleret 27 Marts 1797 som Opløber paa Skibet „Dannebrog“ (68 Mand) paa Rejse til Tranquebar og Bengalen. Indrulleret 27 Mai 1799 som Matros paa Skibet „Dannebrog“ (69 Mand) paa Rejse til Ostindien. Indrulleret 12 November 1800 som 2 Reserve 4 Vagt paa Skibet „Christianshavn“ (134 Mand) paa Rejse til Canton i China. Indrulleret 4 Mai 1803 som 1ste Reserve Styrmand og Constabel paa Skibet „Danmark“ (72 Mand) paa Rejse „til Tranquebar eller andre Steder i Ostindien“. Indrulleret 6 November 1805 som 3die Styrmand paa Skibet „Danmark“ (73 Mand) paa Rejse til Ostindien. Maanedsløjtnant i den danske Marine 18 Februar 1809 med uafbrudt Tjeneste under Krigen til 4 Juni 1814. Kaprede ved Hjælp af en Sejl-Chaloup med 11 Mands Besætning Natten mellem 23 og 24 Oktober 1810 en Galease fra Stralsund ud af en fjendtlig Konvoj ved Østsiden af Langeland og sejlede den til Flensborg. Indrulleret 4 Mai 1816 i Københ. som Ober-Styrmand paa Capitains Fregatten „Norden“ af Københ. (37 Mands Besætning) paa Rejse „til Lissabon derfra Canton i China og hertilbage igien“. Indrulleret 16 November 1818 som 3die Styrmand i „Det Kongelige Octroyerede Danske Asiatiske Compagnie“s Skib „Kronprindsessen“ (98 Mand) paa Rejse til Bengalen og andre Steder i Ostindien. Han avancerer paa Rejsen p. G. af Dødsfald til 2den Styrmand. Under-Told og Konsumptionsbetjent i Aarhus 31 August 1825. — ∞ 17 Februar 1810 i Nakskov Ferse Kirstine Noer * 1787 i Svendborg; hjemmedøbt i Svendborg; fremstillet i Vor Frue K. i Svendborg 13 Juni 1787; † 7 August 1856 i Nørre Snede Præstegaard i Skanderborg Amt; begr. 13 August 1856 paa Nørre Snede Kgd. Datter af Skibskaptain i Nakskov Peder Hansen Noer * 1752; druknet i Nakskov Fjord 1791; begr. Paaskedag 1791 i Nakskov og Maren Kirstine Top * 8 September 1765; døbt 15 September 1765 i Vor Frue K. i Svendborg; † — 8 Børn. Nr. 732; 786; 787; 793; 794; 795; 796; 797.
732. (731). VI a. **Jørgen Otto Fabricius** * 3 December 1810 i Nakskov; døbt 8 Februar 1811 i Nakskov K.; † 12 Februar 1886 i Magleby Præstegaard paa Langeland; begr. 19 Februar 1886 paa Magleby Kgd. Student fra

Nr. 731 Lorens, Lorents, Lauritz P. F. ∞ 18 Februar 1810. Ferse Kerstine Nohr * 24 Juni 1787, 1789 og 1791; † 13 August 1856. Per H. Nord. M. K. Topp * 8 September 1767.

Borgerdydskolen paa Christianshavn 1828. Huslærer 1829—32 hos Sognepræst C. L. Galschiøt i Vester Egede i Præstø Amt. Cand. theol. 23 Oktober 1833 (h.); pers. Kapellan i Harlev-Framlev i Aarhus Amt 29 November 1836; ordineret 9 Januar 1837 i Aarhus Domkirke. Kateket ved Vor Frelsers K. i Horsens og 1ste Lærer ved Borgerskolen i Horsens 10 Juli 1843. Sognepræst til Nørre Snede-Eistrup i Skanderborg Amt 16 April 1849. Provst for Tyrsting-Vrads Herreder i Skanderborg Amt 9 Mai 1856—58. Sognepræst til Lundum-Hansted i Skanderborg Amt 30 Oktober 1858; til Magleby paa Langeland 26 Februar 1869 til sin Død. Har udgivet: „Horsens Kjøbstads Beskrivelse og Historie“ (Odense 1879). „Underholdning for Menigmand“, et Maanedsskrift, 1—11 Aargang. „Grækerfamilien“, et Digt samt talrige Digte og Lejlighedssange. — ∞ 27 April 1837 i Storring K. i Aarhus Amt Jensine Cathrine Ramsing * 26 April 1815 i Harlev Præstegaard i Aarhus Amt; døbt 6 Juli 1815 i Harlev K.; † 31 Marts 1898 i Københ., Helligkors S.; begr. 9 April 1898 paa Magleby Kgd. paa Langeland. Datter af Provst Sognepræst til Harlev-Framlev i Aarhus Amt Jens Christian Ramsing R. af Dbg.; D.M. * 1 Oktober 1768 paa Dejbjærglund (Dejbjærg S., Ringkøbing Amt); hjemmedøbt 2 Oktober 1768; Daaben konfirmeret 21 Oktober 1768 i Dejbjærg K.; † 2 Marts 1852 i Harlev Præstegaard; begr. 11 Marts 1852 paa Harlev Kgd. og **Else Cathrine Fabricius** * 2 December 1775 i Drangedal i Aggershus Stift i Norge; døbt 10 December 1775 i Drangedal K.; † 3 December 1851 i Harlev Præstegaard; begr. 10 December 1851 paa Harlev Kgd. Se Nr. 647. — 10 Børn. Nr. 733; 734; 743; 755; 761; 762; 763; 778; 779; 780.

733. (732). VII a. **Elise Kirstine Emma Fabricius** * 1837; † 23 November 1837 paa Skernbro i Skern S., Bølling H.; begr. 1 Decbr. 1837 paa Skern Kgd.
734. (732). VII b. **Otto Christian Lorenzo Fabricius** * 10 Juli 1839 i Framlev Kapellanbolig, Gl. Aarhus Amt; døbt 25 August 1839 i Framlev K.; † 25 Juli 1903 i Haderslev; begr. 29 Juli 1903 paa Haderslev Kgd. Apotekerdiscipel i Horsens paa Helms Apotek 1857. Medhjælperexamen 1861. Medhjælper ved Nordborg Apotek paa Als 1861—64; derpaa i Store-Hedinge. Cand. pharm. (n. c.) 1870. Kandidat paa Nordborg Apotek 1870—72. Materialist i Haderslev 1872—til sin Død. — ∞ 28 Mai 1873 i Nordborg K. paa Als Birgitte Brorsen * 1 Mai 1848 i Nordborg; døbt 23 Juni 1848 i Nordborg K.; † 9 August 1926 i Haderslev; begr. 12 August 1926 paa Haderslev Kgd. Datter af Skibskaptajn i Nordborg August Frederik Brorsen * 8 Marts 1815 i Nordborg; † 13 August 1885 i Haderslev og Marie Margrethe Magdalene Drescher * 5 Marts 1820 i Nordborg; † 19 Juli 1901 i Hamborg. — 5 Børn. Nr. 735; 736; 737; 738; 742.

Nr. 732 Georgius O. F. ∞ 26 April 1837. J. Sine, Katrine R. Nr. 733 Else Kirstine Emilie F. Nr. 734 O. L. F. * i Herløv.



JENSINE CATHRINE FABRICIUS,
født Ramsing.
1815—1898.
(Stamtavlen Nr. 732).

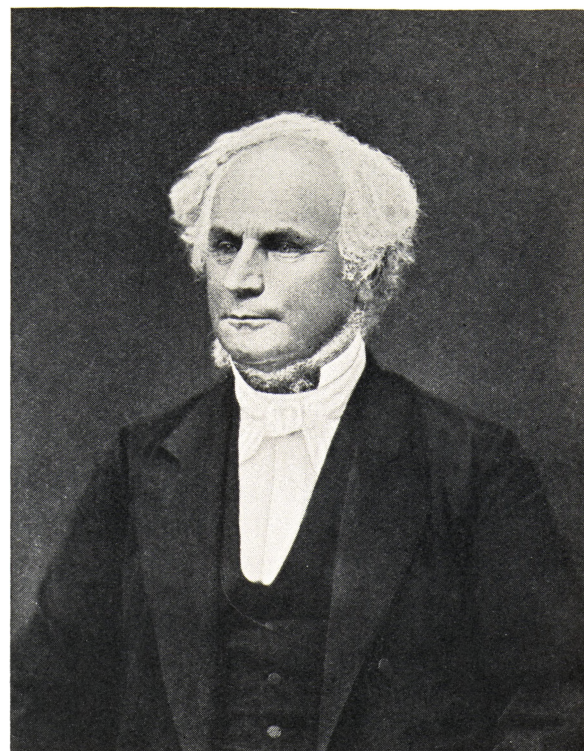

JØRGEN OTTO FABRICIUS.
1810—1886.
Provst,
Sognepræst til Magleby paa Langeland.
(Stamtavlen Nr. 732).

Efter Fotografier tilhørende Læge F. B. Fabricius, København (Stamtavlen Nr. 951).

735. (734). VIII a. **Maria Fabricius** * 6 Marts 1874 i Haderslev; døbt 6 April 1874 i Vor Frue K. i Haderslev; † 30 Januar 1901 i Haderslev; begr. 3 Februar 1901 paa Haderslev Kgd.
736. (734). VIII b. **Otto Frederik Fabricius** * 5 Marts 1876 i Haderslev; døbt 17 April 1876 i Vor Frue K. i Haderslev; † 9 September 1900 i Haderslev; begr. 14 September 1900 paa Haderslev Kgd. Købmandslærling i Kolding. Kommis i Kolding, senere i Bogense og Hellerup til April 1900.
737. (734). VIII c. **Jensine („Signe“) Cathrine Fabricius** * 16 Oktober 1877 i Haderslev; hjemmedøbt i Vor Frue S. i Haderslev 18 November 1877. Kassererske, Kontorist og Bogholderske i Haderslev 1896—1936.
738. (734). VIII d. **Frederik Oscar Emil Fabricius** * 29 August 1881 i Haderslev; hjemmedøbt i Vor Frue S. i Haderslev 5 Oktober 1881. Lærte Handelen i Kiel. Konditionerede som Materialist i Nord-, Syd- og Vest-Tyskland til 1906. Forretningsfører i Haderslev 1906—10. Handelsrejsende i Flensborg 1911—16. Deltog i Verdenskrigen 1917—30 Januar 1919 i Polen, Wolhynien og Ukraine. Ehrenkreuz für Frontkämpfer 12 Oktober 1935. Handelsagent i Flensborg 1919—20. Opterede for Danmark Juni 1920. Handelsagent i Sønderborg 1920—22; i Aabenraa 1922. Repræsentant i Sønderjylland for „Det Sønderjydske Kompagni“ Afdeling O. K. i Aabenraa 1921—24. Selvstændig Agentur og Kommissionsforretning i Aabenraa siden 1924. — ∞ 13 Januar 1917 i Flensborg (borgerlig Vielse); kirkelig Vielse 3 Juni 1917 i Hjemmet i St. Petri S. i Flensborg („Krigsbryllup“) Marie Helene Christiansen * 20 September 1888 i Flensborg; døbt 4 November 1888 i Hjemmet i Vor Frue S. i Flensborg. Datter af Landmand i Flensborg Johan Nicolai Christiansen * 17 April 1846 i Frøslev ved Flensborg; † 28 August 1908 i Flensborg og Christine Margrethe Andresen * 25 Februar 1850 i Munkwoldstrup; † 1933 i Aabenraa. — 3 Børn. Nr. 739; 740; 741.
739. (738). IX a. **Otto Frederik Fabricius** * 15 August 1917 i Flensborg; døbt 16 December 1917 i Hjemmet i Flensborg. Købmandslærling i Droger og Kemikalier en gros i Aabenraa 15 Juli 1934.
740. (738). IX b. **Johan Holger Fabricius** * 7 Juli 1921 i Sønderborg; døbt 21 August 1921 i St. Marie K. i Sønderborg.
741. (738). IX c. **Christine Frederikke Fabricius** * 22 Marts 1928 i Aabenraa; døbt 4 Mai 1928 i St. Nikolaj K. i Aabenraa.
742. (734). VIII e. **Inger Cathrine Fabricius** * 15 December 1883 i Haderslev; døbt 27 Januar 1884 i Hjemmet i Frue S. i Haderslev. — 1 ∞ 31 August 1904

Nr. 735 Marie F. Nr. 742 P. H. K. Dr. phil. 15 November 1896. I. Catharina F.; Phillipp, Philip, Phillip H. K.; E. H. W.

i Hjemmet i Rotherbaum S. i Hamborg Philipp Heinrich Krück * 7 April 1867 i Hamborg; døbt 21 Juni 1867 i Hjemmet i St. Georg S. i Hamborg; † 29 Marts 1916 i Rotherbaum S. i Hamborg; begr. 5 April 1916 paa Ohlsdorf Kgd. i Hamborg. Student fra „Johanneum“ i Hamborg. Studerede Kemi og Bakteriologi i Leipzig. Staatsapotheker-examen i Leipzig 1894. Dr. phil. Heidelberg 16 December 1896. Aflagde Borgered og erhvervede hamborgsk Borgerret 27 Mai 1910. Apotheker, Victoriaapotheket i Altona, og Fabrikejer, Chemiteknisk Fabrik: A. W. Kirchsmann & Co., i Altona. Søn af Zimmermeister i Hamborg, Oberlieutenant der Bürgerwache Philipp Heinrich Krück * 21 Juni 1833; † 9 Mai 1896 og Henriette Elisabeth Walter * 24 Oktober 1839; † 26 Januar 1910 i Hamborg, Rotherbaum S. — 2 ∞ 19 August 1919 i Hjemmet i Vor Frue S. i Haderslev Frederik Viggo Boysen * 16 Januar 1869 i Tørning Mølle i Hammelev S. i Haderslev Amt; † 30 April 1921 i Tørning Mølle; begr. Mai 1921 paa Hammelev Kgd. Direktør for Nordsleswigsche Kreditforening i Haderslev 1915—til sin Død. Søn af Ejer af Tørning Mølle Nis Peter Boysen * 18. .; † Januar 1925; begr. 2 Februar 1925 paa Hammelev Kgd. og Caroline Amalie Knudsen * 5 Marts 1841 paa Visby Hedegaard ved Tønder; † Oktober 1923; begr. 20 Oktober 1923 paa Hammelev Kgd. — 4 Børn.

743. (732). VII c. **Henrich Theodor Nicolaj Fabricius** * 16 September 1841 i Framlev Kapellanbolig, Gl. Aarhus Amt; døbt 23 November 1841 i Framlev K.; † 18 November 1920 i St. Pauls S. i Aarhus; begr. 24 November 1920 fra St. Pauls K. paa den nordre Kgd. i Aarhus. Konfirmeret Søndag e. Sct. Michaelis 1855 i Ejstrup K., Gl. Skanderborg Amt. Handelslærling hos Købmand Th. Holm & Co. i Horsens 1 November 1856—1 Mai 1858. Handelsbetjent smst. 1 Mai 1858—1 November 1861. Løste Borgerskab som Detaillist og Brændevinshandler i Horsens 7 November 1867 og havde en kort Tid Forretning der. Kom til Aarhus 1 November 1868 og ansattes i Ludvig Wolders Forretning. Handelsrejsende for Jylland for Mehls Fabrik i Aarhus. Oprettede en Agenturforretning i Aarhus og ansattes 18 Juni 1888 som Agent i Aarhus for Otto Mønstedts Margarinefabrik i Aarhus, hvilket Agentur han bevarede til et Par Aar før sin Død. Repræsenterede desuden gennem Aarene store Firmaer i Aarhus, Silkeborg, Odense og København og handlede desuden paa Spanien og Skotland. Grosserer i Aarhus. Medstifter af „Aarhus Handelsforening af 1887“ og Mdl. af Bestyrelsen for „Den frie Fattigkasse“ i Aarhus og af Bestyrelsen

Nr. 743 Henrik, Henrick, Heinrich T. Nicolai, Nicolay F. døbt 28 September 1841. A. B. * 1 August 1853. Anna Sofie K.



HENRICH THEODOR NICOLAJ FABRICIUS.

1841—1920.

Grosserer.

(Stamtavlen Nr. 743).



ABELONE FABRICIUS,

født Brøgger.

1853—19...

(Stamtavlen Nr. 743).

Efter Fotografier tilhørende Læge F. B. Fabricius, København (Stamtavlen Nr. 951).

for „Foreningen for Danmarks Fjerkræavl“. Dommer ved mange Fjerkræudstillinger. Medstifter af og Medlem af Repræsentantskabet for „Den gensidige danske Livsforsikringsforening Fremtiden“ i Aalborg 1 December 1886. — ∞ 18 April 1876 i Magleby K. paa Langeland Abelone Brøgger * 31 Juli 1853 i Løgstør; hjemmedøbt 2 August og fremstillet i Løgstør K. 18 December 1853. I en Aarrække Formand for Hedningemissionens Bestyrelse i Aarhus. Medlem af Bestyrelsen for „Dansk Jul i Flensborg“, for „Sichar“, Kvindehjemmet ved Viby, og Medlem af „Damekomiteen til Afhjælpning af Nøden i Flensborg“. Datter af Skibskaptajn, Havnefoged i Løgstør Søren Nielsen Brøgger, E. M., * 5 Mai 1823 i Sebbesund, Aalborg Amt; døbt 8 Mai 1823 i Sebbesund K.; † 16 Mai 1896 i Løgstør; begr. 22 Mai 1896 paa Løgstør Kgd. og Ane Sophie Knudsen * 5 December 1824 i Løgstør; † 30 Juni 1874 i Søndre Aggersund, Aalborg Amt; begr. 7 Juli 1874 paa Næsberg Kgd. i Aalborg Amt. — 9 Børn. Nr. 744; 745; 746; 747; 748; 749; 750; 751; 754.

744. (743). VIII a. **Jørgen Otto Fabricius** * 14 December 1876 i Vor Frue S. i Aarhus; hjemmedøbt 28 December 1876; fremstillet 6 Mai 1877 i Vor Frue K. i Aarhus; † 8 Marts 1879 paa Kirial Gaard i Enslev S. i Randers Amt; begr. 14 Marts 1879 paa den nordre Kgd. i Aarhus.

745. (743). VIII b. **Anne Sophie Fabricius** * 18 Marts 1878 i Vor Frue S. i Aarhus; døbt 10 Juni 1878 i Vor Frue K. i Aarhus; † 2 September 1878 i Vor Frue S. i Aarhus; begr. 6 September 1878 paa den nordre Kgd. i Aarhus.

746. (743). VIII c. **Anna Sophie Jensine Cathrine Fabricius** * 4 Juni 1879 i Vor Frue S. i Aarhus; døbt 1 August 1879 i Vor Frue K. i Aarhus. Konfirmeret 7 April 1895 i Vor Frue K. i Aarhus. — ∞ 15 September 1906 i Vor Frue K. i Aarhus Marcus Bech Fritz * 22 Mai 1868 i Domsogn i Aarhus; døbt 15 November 1868 i Aarhus Domkirke. Student fra Aarhus Kathedralskole 1887; cand. phil. 1888. Elev paa Kunstakademiet i Københ.s Malerskole 1883—94, paa Krøyers Malerskole 1894—1900. Landskabsmaler. Har udstillet paa Charlottenborg Foraaret 1893—1901. Tildelt den Sødringske Opmuntringspræmie for Malere 1893. Elev paa Kunstakademiet i Københavns Arkitekturskole 1900—08 med Afgangsexamen 1 Mai 1908. Konduktør for Arkitekt S. F. Kühnell i Aarhus ved den gl. Borgmestergaards Flytning til Landsudstillingen i Aarhus 1909. Selvstændig praktiserende Arkitekt i Aarhus. Formand for Aarhus Kunstforening siden 1920. Formand for „3 Zones Kontor“ 1918—21. Modtog i 1919 af en stor Kreds af Aarhus Borgere en Hædersgave som Tak for hans Arbejde for Frilæggelsen mod Syd af Aarhus Domkirke. Har bygget: Kirker (Kolind, Aarhus Methodist), Skoler (Vejlby-Riisskov), Præstegaarde,

Stiftelser (Betania Foreningen i Aarhus). Restaurering af Landsbykirker (Søften, Koed, Spørring). Søn af Landskabsmaler i Aarhus, Løjtnant Andreas Fritz E.M.², * 2 November 1828; † 22 Februar 1906 i Aarhus St. Pauls S.; begr. paa den nordre Kgd. i Aarhus og Sara Jensine Linæa Bech * 22 September 1831; † 2 Mai 1908; begr. paa den nordre Kgd. i Aarhus. — 2 Sønner.

747. (743). VIII d. **Signe Emilie Fabricius** * 7 November 1880 i Vor Frue S. i Aarhus; døbt 16 April 1881 i Vor Frue K. i Aarhus. Konfirmeret 4 Oktober 1896 i Vor Frue K. i Aarhus. Privatlærerinde. Røntgenassistent hos Overlæge S. Nordentoft i Aarhus 7 Januar 1912—1 Mai 1920. Kontorist i Nationalbanken i Aarhus 6 Januar 1920—Juni 1923.
748. (743). VIII e. **Abel Oluf Theodor Fabricius** * 15 Juni 1882 i Vor Frue S. i Aarhus; døbt 1 August 1882 i Vor Frue K. i Aarhus; † 14 Marts 1885 i Vor Frue S. i Aarhus; begr. 20 Marts 1885 paa den nordre Kgd. i Aarhus.
749. (743). VIII f. **Ellen Lucie Fabricius** * 18 August 1884 i Vor Frue S. i Aarhus; døbt 16 September 1884 i Vor Frue K. i Aarhus; † 30 Mai 1889 paa Aarhus Amts Sygehus i Viby S.; begr. 5 Juni 1889 paa den nordre Kgd. i Aarhus.
750. (743). VIII g. **Gunhilde („Gunnel“) Benedikte Fabricius** * 20 November 1886 i Vor Frue S. i Aarhus; døbt 19 December 1886 i Vor Frue K. i Aarhus; konfirmeret 12 Oktober 1902 i Vor Frue K. i Aarhus. — ∞ 9 September 1911 i Sct. Pauls K. i Aarhus Carl Einar Glahn * 26 November 1884 i Nykøbing paa Falster; døbt 4 Januar 1885 i Nykøbing Falster K. Præliminæreksamen fra Nykøbing F. Latinskole 1901. Afgangseksamen fra „Det tekniske Selskabs Skole“ i Københ. April 1904. Elev paa Kunstakademiet i Københavns Arkitekturskole 1904—11. Aftjent Værnepligt ved Artilleriet 1907—08. Secondløjtnant i Artilleriet 3 Art.-Bat. 13 September 1909. Ansat hos Arkitekt Emil Jørgensen 1904—07; hos Arkitekt, Professor A. Rosen 1908—10. Konduktør under Aalborg Kommune hos Arkitekt Paludan Mai 1910—Mai 1913. Selvstændig praktiserende Arkitekt i Aalborg siden 1912. Medlem af Akademisk Arkitektforening Februar 1922. Medlem af Aalborg Amts Overnævsn for Huslejesager 1 August 1918—1 Mai 1922. Medlem af Bestyrelsen for Kunstforeningen i Aalborg. Formand i Naturfredningsforeningens Afdeling Aalborg Amt. Har bygget: Aalborg Garnisonsygehus, Aalborg Bys og Omegns Sparekasse, Aalborg Andelsboligforening, Nibe og Oplands Bank samt flere Bankfilialer af Aalborg Discontobank, Terndrup og Nibe Amtssygehuse m. m. m. Søn af Arkitekt i Nykøbing paa Falster

Henrik Christopher Glahn M. af A. A.; R. St. Stan. 3. * 12 April 1850 i Nykøbing F.; † 14 December 1931 i Nykøbing F. og Louise Dorthea Leuning * 3 Oktober 1852 i Nykøbing F.; † 3 Februar 1931 i Nykøbing F. — 1 Søn.

751. (743). VIII h. **Frederik Bernhardt Schack Fabricius** * 18 Februar 1888 i Vor Frue S. i Aarhus; døbt 27 April 1888 i Vor Frue K. i Aarhus. Konfirmeret 12 Oktober 1902 i Vor Frue K. i Aarhus. Student fra Marselisborg Kostskole 1906; cand. phil. 1 Juni 1907; cand. med. & chir. 22 Juni 1915. Indkaldt til Værnepligt ved Hærens Lægekorps 24 Juli 1915. Underlæge 5 September 1915. Reservelæge i Hærens Lægekorps 1 November 1915 med Tjeneste som Reservelæge 1 November 1915—1 April 1916. Turnus paa Fødselsstiftelsen i Københ. April 1916. Reservelæge i Hæren med Tjeneste paa Københavns Garnisonssygehus 1 Mai 1916—1 December 1916. Kandidat paa Øresundshospitalets alm. medicinske Afd. i Københ. 1 December 1916—1 Juni 1917. Reservelæge ved St. Josef Hospital i Aarhus 1 Juli 1917—1 August 1919. Reservelæge i Hæren 1 September 1917—1 December 1917 og 1 Oktober 1918—31 Marts 1919 ved Garnisonssygehuset i Aarhus. Turnuskandidat paa Bispebjerg Hospital Afd. B. og A. 1 August 1919—1 August 1920. Kandidat ved Rigshospitalets Børneafdeling 1 September 1920—1 Marts 1921; Turnuskandidat ved Blegdamshospitalet 1 April 1921—1 Juli 1921. Kandidat ved Dronning Louises Børnehospital 1 Juli 1921—1 Januar 1922. Praktiserende Læge paa Vesterbro i Københ. siden 10 Mai 1920. Medstifter af og Medlem af Bestyrelsen for Slægtsamfundet „Foreningen Fabricius“. Har sammen med L. P. Fabricius udgivet: Danske Slægter Fabricius I—VI (Københ. 1929—36) og Diplomatarium Fabriciorum I—IV (Københ. 1925—29). — ∞ 8 Juni 1917 i Frederiksberg K. Meta Emilie Sofie Kleis * 2 Marts 1885 i St. Matthæus S. i Københ.; døbt 12 Juli 1885 i St. Matthæus K. i Københ. Konfirmeret 14 April 1901 i St. Matthæus K. i Københ. Datter af Kunsthandler og Fabrikant i Københ. Valdemar Tollof Severin Kleiss Sp. I. K. 3. * 7 Januar 1845 i Københ.; † 21 April 1918 i Københ.; begr. 27 April 1918 fra Frederiksberg K. paa Vestre Kgd. i Københ. og Betty Johanne Vilhelmine Vibeke Lemming * 22 Oktober 1853 i Københ. — 2 Børn. Nr. 752 og 753.

752. (751). IX a. **Kirsten Inger Merete Fabricius** * 11 April 1919 i St. Johannes S. i Aarhus; døbt 28 Mai 1919 i Vor Frue K. i Aarhus. Konfirmeret 15 April 1934 i Frederiksberg K.

Nr. 751 V. T. S. Kleiss døbt 5 Juni 1845 i Frederiksberg K.; B. J. V. V. Lemming døbt 11 December 1853 i Frue K. i Københ.

753. (751). IX b. **Jørgen Carl Frederik Schack Fabricius** * 10 Juli 1920 i Østervold S. i Københ.; døbt 10 September 1920 i Esajaskirken i Københ. Konfirmeret 28 April 1935 i Frederiksberg K.
754. (743). VIII i. **Henriette Theodora („Tip“) Nicola Fabricius** * 5 August 1889 i Vejlbj Krat i Aarhus Amt; døbt 15 September 1889 i Vejlbj K. i Aarhus Amt; konfirmeret i Vor Frue K. i Aarhus. Præliminærexamen fra Frk. Smiths Skole i Aarhus 1907. — — ∞ 9 Juli 1913 i Vor Frue K. i Aarhus Nicolaus Eduard Hellner Ivers * 21 Juni 1887 i Rendsborg; hjemmedøbt 15 September 1887 i Rendsborg i Marienkirche S. Student fra Oberrealschule v. d. Holstentor i Hamborg 1906. Assistent i Vereinsbank i Hamborg 1906. Kasserer 1912; Zweitervorsteher 1915; Prokurist i Filialen i Flensborg siden 1920. Militærtjeneste i Hamborg 1917 og 1918 under Verdenskrigen. Søn af Kontorchef ved Lenzelo i Berlin med Bopæl i Altona Christian Heinrich Hans Ivers * 8 Marts 1852 i Slesvig; † 22 Oktober 1914 i Altona, Johanneskirche S. og Thora Wilhelmine Christine Rudolphine v. Hellner * 26 Juni 1854 i Næstved; † 15 April 1932 i Hamborg. — 2 Børn.
755. (732). VII d. **Anton Johan Fabricius** * 26 Marts 1843 i Framlev Kapellanbolig, Gl. Aarhus Amt; døbt 6 Juni 1843 i Framlev K.; † 2 Oktober 1899 i Københ., Holmens S.; begr. 8 Oktober 1899 paa Holmens Kgd. Manufakturhandler i Nyborg. Forvalter i „Magasin du Nord“ i Københ. 1 Oktober 1874—1 Oktober 1899. — ∞ 25 Marts 1870 i Hatting K., Vejle Amt, Henriette Mathilde Hoë * 18 April 1842 paa Tyrrestrup i Søvind S., Gl. Skanderborg Amt, døbt 12 Mai 1842 i Søvind K.; † 27 Juni 1895 i Københ., Holmens S.; begr. 2 Juli 1895 paa Holmens Kgd. Datter af Proprietær til „Overgaard“ i Eriknaur ved Løsning St. Christian Frederik Hermann Hoë * 4 Oktober 1808 og Maria Gøttig * 3 Juli 1811; † 7 Juni 1863. — 4 Børn. Nr. 756; 758; 759; 760.
756. (755). VIII a. **Otto Fabricius** * 14 December 1870 i Nyborg; døbt 12 Marts 1871 i Nyborg K.; † 17 December 1929 i Assens; begr. 22 December 1929 paa Holmens Kgd. i Københ. Præliminærexamen fra Borgerdydskolen i Københ. 1887. Til Farmacien Juli 1887. Lært Farmacien paa Københavns Vaisenhus Apotek. Medhjælper-Eksamen 1891; cand. pharm. 1893 (mg.). Assistent paa Detlefsen & Meyers Laboratorium i Københ. 1 Januar 1900—1 April 1900.

Nr. 755 A. Johannes F. Forvalter — 1892; H. M. von H. * 19 April 1842 i Torrestrup; Chr. Friderich H. von H.; Marie G. Nr. 756 O. F. Præliminærexamen 1886. Ingeniør O. F. Anina Wottschow O.; E. M. F. Wottschow.

- Kemiker og Underbrygmester ved Kristinebergs Bryggeri i Wexiö 1 November 1900—15 September 1903; Extra kemist ved Svenska Mosskulturföreningen i Jönköping 1 Marts 1904—September 1905. Kemiker og Underbrygmester ved Foss Bryggeri i Kristiania 1 Marts 1908—1 November 1909; Kemiker og Driftskontrollør ved Frydenlunds Bryggeri i Kristiania 1 November 1909—1 December 1910; Kontorchef og Kemiker ved Tønsbergs Bryggeri 1 Februar 1911—1 Marts 1914; ved A/S Chr. Berner i Kristiania 1 Marts 1914—1 August 1916. Norsk Statsborgerret 8 April 1916. Brygmester ved „Bryggeriet Vestfyen“ i Assens 1 August 1916; Direktør for samme 1 Oktober 1917—sin Død. Dansk Indfødsret 20 Juni 1919. — ∞ 20 December 1910 i Frederiksberg K. Annina Frederikke Wodschou Olsen * 3 Marts 1888 i Københ.; døbt 16 April 1888 i St. Johannes K. i Københ.; konfirmeret 6 April 1902 i St. Johannes K. Uddannet Massøse og Sygegymnast (Clod-Hansens Institut) 1907. Praktiserede 2 Aar i Italien og Sydfrankrig. Efter Mandens Død har hun oprettet en Massage- og Lysklinik i Københ. 1932. Datter af Skibsfører i Dansk-Russisk Dampskibsselskab i Københ. Hans Peter Olsen * 23 Oktober 1860 paa Fejø; † Juli 1919 paa S/S „Neva“ og sænket i Atlanterhavet og Emma Marie Fernanda Wodschou * 16 December 1861; † 18 Juli 1928 paa Københavns Sygehjem i Ordrup; begr. paa Garnisons Kgd. i Københ. — 1 Barn. Nr. 757.
757. (756). IX a. **Elsa Kaja Elinor Fabricius** a. * 10 Mai 1919 i Københ.; døbt 7 September 1919 i Rigshospitalets K.
758. (755). VIII b. **Frederik Fabricius** * 23 Marts 1872 i Nyborg; døbt 9 Juni 1872 i Nyborg K.; † 7 August 1889 i Københ., Holmens S.; begr. 12 August 1889 paa Holmens Kgd.
759. (755). VIII c. **Marie Fabricius** * 4 Januar 1874 paa „Overgaard“ ved Løsning St. i Jylland; † 24 Mai 1897 i Københ., Holmens S.; begr. 28 Mai 1897 paa Holmens Kgd. Almuelærerindeexamen 1896.
760. (755). VIII d. **Lucie Jensine Fabricius** * 12 April 1876 i Københ.; døbt 16 Juli 1876 i Frederiksberg K.; † 27 Januar 1890 i Københ., Holmens S.; begr. 2 Februar 1890 paa Holmens Kgd.
761. (732). VII e. **Lorentz Peter Fabricius** * 21 Juni 1844 i Horsens; døbt 16 August 1844 i Vor Frelsers K. i Horsens; † 29 Oktober 1867 paa Regensen i Københ.; begr. 6 November 1867 paa Lundum Kgd., Gl. Skanderborg

Amt. Student fra Horsens 1863. Huslærer i Lyngaa Præstegaard i Gl. Aarhus Amt hos Pastor H. C. V. Knudsen. 1 August 1864—1 August 1865. Stud. theol. Regensianer 1866.

762. (732). VII f. **Oscar Emil Fabricius** * 27 Januar 1847 i Horsens; døbt 30 Marts 1847 i Hjemmet; fremstillet 17 Oktober 1847 i Vor Frelzers K. i Horsens; † 12 November 1847 i Horsens; begr. 16 November 1847 paa Horsens Kgd.

763. (732). VII g. **Oscar Emil Fabricius** * 12 August 1849 i Horsens; døbt 10 Oktober 1849 i Vor Frelzers K. i Horsens. Landvæsenselev paa Hanstedgaard ved Horsens 1 April 1865—1 Oktober 1866. Forvalter i Lundum Præstegaard 1866—69; Forvalter i Magleby Præstegaard paa Langeland 1869—73; Forpagter af samme 1 April 1873—1 April 1895. Forpagter af „Kvistgaarden“ ved Tranekær paa Langeland 1 Mai 1895—1 April 1924. — ∞ 12 Oktober 1886 i Magleby K. paa Langeland Kirstine Nielsen * 29 April 1858 i Diernisse ved Faaborg; døbt 6 Juni 1858 i Diernisse K.; † 31 Mai 1933 paa Amtssygehuset i Ringe; begr. 6 Juni 1933 fra Gislev K. paa Fyen paa Magleby Kgd. paa Langeland. Datter af Bygmester i Diernisse, Kommandersergent Niels Jeppesen D.M.; E.M.¹; * 4 Oktober 1820 i Mellemhaverne ved Korinth paa Fyn; † 11 November 1909 i Botofte paa Langeland og Kirsten Hansdatter * 9 Marts 1827 i Diernisse ved Faaborg; † 24 August 1903 i Diernisse. — 4 Børn. Nr. 764; 766; 767; 773.

764. (763). VIII a. **Jørgen Otto Fabricius** * 15 September 1887 i Magleby paa Langeland; døbt 12 Oktober 1887 i Magleby K. Alm. Forberedelseseksamen fra Tranekær Realskole 1902. Forstkandidat 19 Mai 1909 (1ste K.). Aftjent Værnepligt 1909—10; Sekondløjtnant af Artilleriet 15 September 1912. Forstassistent ved Lensbaronet Brahe-Trolleborg Juli 1910—November 1911. Forstassistent ved Statsskovvæsenet 1 December 1911; konst. Skovrider for Tisvilde-Frederiksværk Statsskovdistrikt 15 Juli 1919; kgl. Udnævnelse af 14 September 1920 som Skovrider smst. fra 1 Oktober 1920. Ved kgl. Resolution af 31 Januar 1934 Skovrider for 1ste Frederiksborg Statsskovdistrikt fra 1 Marts 1934. Ved kgl. Resolution af 31 Januar 1934 kgl. Jægermester ved Statsskovene fra 1 Februar 1934. Hofjægermester 3 Februar 1934. R. af Dbg. 1 Januar 1935; S.V. 3¹. 10 Juni 1932; S.N. 2². 9 November 1935. Korrespond. Medlem af „Finska Forstsamfundet“ 13 April 1934. Medlem af (Formand for) forskellige Kommissioner, Bestyrelser, Udvalg m. m. inden for Skovbruget. Medstifter af Slægtssamfundet



OSCAR EMIL FABRICIUS,
1849—19...
Forpagter.
(Stamtavlen Nr. 763).



KIRSTINE FABRICIUS,
født Nielsen.
1858—1933.
(Stamtavlen Nr. 763).

Efter Fotografier tilhørende Sognepræst L. P. Fabricius, Gislev (Stamtavlen Nr. 767).

- „Foreningen Fabricius“. Censor ved Forsteksamen. Overklitfoged for Frederiksborg Amt o. a. Har skrevet Skovbrugslære for Skovfogedelever og Artikler i Fagtidsskrifter. — ∞ 16 Oktober 1920 i Tranekær Præstegaard paa Langeland Comtesse Ida Augusta Schulin * 9 November 1883 paa Hostrup i Lem S. i Viborg Amt; døbt 4 Juni 1884 i Tølløse K. i Holbæk Amt; [— 1 ∞ 2 Oktober 1913 i Ordrup K. Forstinspektør ved Grevskabet Bregentved Søren Marinus Storm * 23 Juli 1887 paa Høllund Søgaard; † 4 December 1918 paa Thurebylund. I dette Ægteskab 1 Søn.] Datter af Greve Carl Frederik Sigismund Louis Schulin 1855—1904, Ejer af „Hostrup“ i Lem S., Viborg Amt, og Anna Cæcilie Adelheid Hastrup 1860—1919. — 1 Barn. Nr. 765.
765. (764). IX a. **Jørgen Erik Fabricius** * 12 Juni 1921 paa Skovridergaarden „Arresodal“ ved Frederiksværk; døbt 23 August 1921 i Vinderød K. i Frederiksborg Amt.
766. (763). VIII b. **Niels Oskar Fabricius** * 2 April 1889 i Magleby paa Langeland; døbt 19 Mai 1889 i Magleby K. Lærling paa Skoleskibet „Georg Stage“ 14 April 1904—14 September 1904. Jungmand 1904. Letmatros 1906. Matros 1907. Styrmandsexamen fra Svendborg Navigationsskole 12 April 1910 (1ste K. m. Udm.); den udvidede Styrmandsexamen smst. 8 August 1910. Svendborg Navigationsskoles Sølvmedaille „For Flid og god Opførsel“ 8 August 1910. Styrmand 1911. Styrmandspatent 28 Juni 1912 i Rudkøbing. Styrmand i D.F.D.S. i København 3 Marts 1913; fastansat som 3die Styrmand 10 April 1913. Reservekadet i Marinen 2 September 1913—31 Mai 1914. Reserveløjtnant i Søofficerskorpset 1 Juni 1914. Tjenstgørende som saadan 1 Juni 1914—10 Februar 1917. Atter Tjeneste som Styrmand i D. F. D. S. Indkaldt som Løjtnant i Marinen 1 November 1917—28 Januar 1919, herunder Fører af Inspektionsskibet „Krieger“ 15 Juli 1918—19 Januar 1919. Bevis som Skibsfører 13 December 1918 i Københ. 2den Styrmand i D.F.D.S. 1 Juli 1920 med Anciennitet fra 1 Januar 1915. 1ste Styrmand i D.F.D.S. 1 Mai 1928.
767. (763). VIII c. **Lorentz Peter Fabricius** * 7 Januar 1891 i Magleby paa Langeland; døbt 6 Marts 1891 i Magleby K. Præliminærexamen fra Tranekær Realskole 1906. Student 1908 fra Døckers Kursus i Københ. Delingsfører i Akademisk Skyttekorps 1913. Medlem af Bestyrelsen for Kredsforbundet af K.F.U.M. i Københ. 1913—16. Sekretær for K.F.U.M. i Roskilde 1916—17. Cand. theol. 23 Januar 1918. Korpssekretær for K.F.U.M.-Spejderne i Danmark 1 Februar 1918—1 Juni 1921. Kaldskapellan ved

Fredens Kirke i Odense 24 Juni 1921. Ordineret 8 Juli 1921 i Ribe Domkirke. Resider. Kapellan ved Fredens K. 1 Juli 1924. Sognepræst til Gislev-Ellested i Svendborg Amt 1 Februar 1927. Gæsteforelæsninger paa Universitetet i Tartu (Dorpat) i Estland 1925 og 1934; paa Københavns Universitet 1935. Den danske Kirkes Repræsentant og Medordinator ved Indvielsen af Estlands Biskop 1934. Formand for den fyenske Gejstligheds Stiftskonvent 1931 (i Bestyrelsen. 1924). Medlem af Hovedbestyrelsen for Landsforeningen af Menighedsraad i Danmark 1935. Livsvarigt Medlem af Hovedbestyrelsen for K.F.U.M.-Spejderne i Danmark 1935 (i Bestyrelsen 1916). Medlem af Bestyrelsen for „Ungdommens Vel“ 1930. Medstifter af Slægtssamfundet „Foreningen Fabricius“ 13 December 1908 og Medlem af dets Bestyrelse. Har udgivet: K.F.U.M.-Spejdernes Haandbog (1919). Gislev Kirkes Historie (1930). Menighedsraadene og Kirken (1931). Sagnet om Danebroge og de ældste Forbindelser med Estland (1935). Danmarks Kirkehistorie I—II, 1 (1934—36). Reformationsfesterne 1936 (1936). Sammen med F. B. Fabricius: Danske Slægter Fabricius I—VI (1929—36); og Diplomatarium Fabriciorum I—IV (1925—29). Mange større Afhandlinger i danske og udenlandske Tidsskrifter. Kirkelig Redaktør ved Fyens Stiftstidende 1926—35. — ∞ 10 November 1922 i Fredens K. i Odense Else Elisabeth Julie Lindhardt * 9 August 1900 i Nakskov; døbt 9 September 1900 i Nakskov K. Realeksamen fra Frk. Jørgensens kvindelige Gymnasium i Odense Juli 1916. Datter af Fabrikant i Odense Georg William Lindhardt * 7 December 1871 i Nakskov og Caroline Christensen * 14 September 1872 i Arninge paa Lolland. — 5 Børn. Nr. 768; 769; 770; 771; 772.

768. (767). IX a. **Kirsten Margrethe Fabricius** * 16 November 1923 i Odense Fredens Sogn; døbt 6 Januar 1924 i Fredens K.
769. (767). IX b. **Otto Fabricius** * 1 November 1924 i Odense St. Hans Sogn; døbt 11 Januar 1925; Fredens K.
770. (767). IX c. **Hans Erik Fabricius** * 11 Mai 1926 i Odense St. Hans Sogn; døbt i Hjemmet 14 Mai 1926; † 23 Mai 1926; begr. 26 Mai 1926 paa Fredens Kgd. i Odense.
771. (767). IX d. **Hans Henning Fabricius** * 19 Marts 1927 i Odense St. Hans Sogn; døbt 8 Mai 1927 i Gislev K.
772. (767). IX e. **Poul-Erik Fabricius** * 27 Mai 1930 i Gislev; døbt 6 Juli 1930 i Gislev K.
773. (763). VIII d. **Hans Richard Fabricius** * 30 April 1893 i Magleby paa Langeland; døbt 16 Juli 1893 i Magleby K. Realexamen fra Tranekær Realskole

1910. Lærerexamen fra „Den danske Realskoles Seminarium“ 1914. Student fra „Døckers Kursus“ i Københ. 1916. 3 Maaneders Studierejse i England med Ophold ved Londons Universitet 1924. Faglærerexamen i Engelsk 1928. Vicar ved Roskilde Kathedralskole 1 August 1916—31 Juli 1917, ved Stoense Skole paa Langeland 25 November 1917—31 Juli 1918. Lærer ved Hørsholm private Kost- og Realskole 1 August 1918—31 Juli 1920, Timelærer ved Hørsholm kommunale Mellem- og Realskole 1 August 1920—31 Juli 1922, fast ansat Lærer ved Gilleleje kommunale Realskole fra 1 August 1922. Sekretær ved Hørsholm K.F.U.M. 1918—19. Divisionschef i K.F.U.M.-Spejderne i Danmark fra 1 Juli 1919. Medlem af Udvalget for Udgivelsen af K.F.U.M.-Spejdernes Haandbog „Spejderliv“ og Medudgiver af „Vandrebogen“. — ∞ 21 Oktober 1919 i Messiaskirken i Charlottenlund Victoria Ingeborg Laura de Thurah * 8 Januar 1890 i Vor Frelsers S. i Københ.; døbt 23 Marts 1890 i St. Pauls K. i Københ. Lærerinde-examen fra Zahles Seminarium i Københ. 1916. Lærerinde ved Hørsholm private Kost- og Realskole 1916—20. Datter af Skibskonstruktør i A/S Burmeister & Wain i Københ. Christian Erik de Thurah D.M. 1858—19.. og Karen Christine Christensen 1864—1935. — 4 Børn. Nr. 774; 775; 776; 777.

774. (773). IX a. **Johannes Fabricius** * 24 Juni 1921 i Rungsted; døbt 21 August 1921 i Rungsted K.
775. (773). IX b. **Bent Olaf Fabricius** * 12 Mai 1923 i Gilleleje; døbt 1 Juli 1923 i Gilleleje K.
776. (773). IX c. **Ingrid Birgit Fabricius** * 28 Januar 1926 i Gilleleje; døbt 1 April 1926 i Gilleleje K.
777. (773). IX d. **Sigrid Estrid Fabricius** * 8 Juni 1928 i Gilleleje; døbt 8 Juli 1928 i Messiaskirken i Charlottenlund.
778. (732). VII h. **Emma Elise Kirstine Fabricius** * 6 Juli 1851 i Nørre Snede, Skanderborg Amt; døbt 16 September 1851 i Nørre Snede K.; † 10 April 1929 i Københavns St. Pouls S.; begr. 14 April 1929 paa Vestre Kgd. i Københ. Konfirmeret i Lundum K. i Skanderborg Amt. Kunstvæverske. Regnes for Grundlæggeren af dansk Hjemmevævning i nyere Tid. Har restaureret de gamle Gobeliner i Audienssalen paa Amalienborg. Arbejder fra hendes Haand fandt Vej baade til Kunstmuseet i Københ. som til Museet i Stuttgart, til det russiske Hof, ja helt til Chile. — ∞ 25 September 1874 i Magleby K. paa Langeland Hans Christian Fischer * 13 Mai 1849 i Vestbirk ved Horsens; † 3 April 1886 paa Kunstnerhjemmet i Københ.; begr. 9 April 1886 paa Vestre Kgd. i Københ. Elev paa Kunstakademiet

1865—71. Elev af Carl Bøgh og Rasmussen Eilersen. Udstillede første Gang. 1869. Fik 1878 den Sødringske Præmie for Landskabsmalere. Op- holdt sig i Italien 1884—86 paa Kunstakademiets store Rejsestipendium. Udstillede paa Charlottenborg uden for Censur. Søn af Klædefabrikant i Vestbirk ved Horsens Christian Arnold Peter Fischer * 12 Oktober 1816; † i Københ. og Julie Louise Mathilde Bahnson * 21 Juli 1827 paa Randrup Gods i Skibsted S., Aalborg Amt; † Juli 1900 i Københ.; begr. paa Østbirk Kgd. ved Horsens. — 6 Børn.

779. (732). VII i. **Christine Vilhelmine Camilla („Minna“) Fabricius** * 14 Mai 1854 i Nørre Snede Præstegaard i Skanderborg Amt; døbt 6 August 1854 i Nørre Snede K. Konfirmeret i Lundum K. i Skanderborg Amt. — ∞ 29 Januar 1879 i Magleby K. paa Langeland Sigvard Ramsing * 24 April 1851 paa Gaarden „Vestereng“ i Tilst S. i Aarhus Amt; døbt 1 Juli 1851 i Tilst K.; † 29 November 1916 i Kolding; begr. 5 December 1916 paa den gl. Kgd. i Kolding. Landvæsenselev paa Baroniet Vilhelmsborg ved Maarslet St. 1871—72. Kontorist paa Herredskontoret i Odder i 1872. Elev paa Landbohøjskolen i Københ. August 1872—Oktober 1874. Forvalter paa „Nielsminde“ ved Hjørring i 1875. Regnskabsfører paa Baroniet Adlersborg (Dragsholm) 1 Juli—31 December 1875. I Mejerilære paa Ledreborg 1876. Forvalter i Sverrig, derefter paa Faderens Gaard „Sølyst“ ved Grenaa. Proprietær til Aagaard (Kirial-Gaard) ved Grenaa 1 Mai 1877—25 Oktober 1887. Bogholder i „Dansk Frøhandel“ i Kolding 25 Oktober 1887—sin Død. Søn af Proprietær til „Vestereng“ ved Aarhus, senere til „Sølyst“ ved Grenaa, exam. juris Sigvard Jørgen Ramsing * 5 Juni 1812 i Harlev Præstegaard i Aarhus Amt; † 15 September 1854 paa „Sølyst“ ved Grenaa; begr. paa Voldby Kgd. ved Grenaa (Søn af Nr. 647) og Elise Marie Petersen * 9 December 1819; † 20 Februar 1872. — 9 Børn.
780. (732). VII j. **Carl Christian Smidt Fabricius** * 10 September 1855 i Nørre Snede Præstegaard, Skanderborg Amt; døbt S. e. St. Mikkelsdag i Nørre Snede K. Præliminærexamen fra Odense Kathedralskole 1875; exam. polyt. 1877. Secondløjtnant i Infanteriet 1 August 1880. Elev i Officersskolens næstældste Klasse 1881. Elev ved Statsbanerne 1 December 1882 ved Laven St. og Silkeborg. Assistent 1 Februar 1884 i Aarhus. Forstander for Statsbanernes Rundrejsebureau i Københ. 1 Oktober 1893—1 Oktober 1920. Overassistent 1 Juni 1897. Kgl. Udnævnelse 1 April 1904. R. af Dbg. 2 Februar 1907. Afsked fra Statsbanerne 1 Oktober 1920. Souschef i Ben-

Nr. 779 Sigvart, Sigvardt Jørgen Ziege R.; „Kerialgaard“. S. J. Ziege R. Nr. 780 C. C. S. F. Assistent i Aarhus, senere i Holmstrup, Esbjerg, Struer samt Foraaret 1889 Københavns Hovedbanegaard. C. Hansine J. K. ∞ i Holmstrup; * 6 Januar 1860. D. Lindegaard * i Assens.

netts Rejsebureau i Københ. 1 Oktober 1920—Marts 1929. Stifter og Leder af Fabricius's Rejseklub siden 1 Januar 1913. Udgiver og Redaktør af Fabricius's Turistblad. Bestyrelsesmedlem af A/S Skagens Badehotel „Grenen“. Medstifter af og Formand for Slægtssamfundet „Foreningen Fabricius“ siden 13 December 1908. Ju. St. S. 5. — ∞ 23 November 1888 i Brendekilde K. paa Fyen Christiane Hansmine Juliette Knudsen * 16 Januar 1860 i Odense; † 2 Oktober 1924 Bispebjerg Hospital; begr. 7 Oktober 1924 paa Holmens Kgd. Datter af Stationsforstander i Holmstrup paa Fyen Christian Knudsen D. M.; † i Odense og Dorothea Lindegaard † i Odense. — 3 Børn. Nr. 781; 782; 785.

781. (780). VIII a. **Carl Christian Lindegaard Smidt Fabricius** * 28 Januar 1890 paa Frederiksberg; døbt 1890 i Frederiksberg K.; † 8 November 1934 paa Bispebjerg Hospital; begr. 11 November 1934 fra Sct. Jacobs K. i Københ. paa Assistens Kgd. Student fra Vestre Borgerdydskole i Københ. 1909; cand. phil. 1910. Studerede Medicin i 4 Aar. Elev paa Tandlægeskolen. Uddannet Massør og Sygegymnast. Medlem af Studentersangforeningen. Secondløjtnant i Infanteriet. Ansat i Bennetts Rejsebureau i Københ.; Leder af „B. T.“s Rejsebureau i Paris 1 Januar 1927—1 Marts 1928. Ansat i Wagons-Lits Cook Rejsebureau i Københ. 1928—sin Død. — ∞ 31 Januar 1925 i Sct. Jacobs K. i Københ. Annie Evaline Amilon * 13 Juni 1896 paa Frederiksberg; døbt i Hjemmet i Sct. Thomas S. paa Frederiksberg. Koncertsangerinde. Kirkekorsangerinde i Københ. — Ingen Børn.
782. (780). VIII b. **Louis Lorentz Peter Lindegaard Smidt Fabricius** * 17 August 1891 i Københ.; døbt 15 November 1891 Sct. Johannes K. i Københ. Student fra Vestre Borgerdydskole i Københ. 1910; cand. phil. 1911; cand. jur. 25 Juni 1919. Assistent i Københavns Laane- og Discontobank 1 December 1919—1 April 1920; Sekretær i den danske Andelsbank i Københ. 1 April 1920—1 April 1926. Sekretær for Fællesforeningen for Danmarks Brugsforeninger og dennes Bestyrelse i Københ. — ∞ 30 Juli 1921 i Hjemmet i Gethsemane S. i Københ. Ingeborg Maria Unmack * 14 November 1893 i Charlottenburg ved Berlin; døbt 10 December 1893 i Louisenkirche i Charlottenburg. Datter af Tømremester i Københ. Axel Unmack * 8 August 1865 i Københ.; † 29 November 1931 i Hellerup og Maria Gabriella Kreutzer * 20 Februar 1861 i Völkermarkt i Kærnten; † 8 Marts 1928 i Hellerup. — 2 Børn. Nr. 783; 784.
783. (782). IX a. **Mogens Christian Unmack Fabricius** * 6 Mai 1926 i Københ.; døbt i Sct. Jacobs K. i Københ.

Nr. 782 L. Lorents P. L. S. F. Sekretær i Andelsbanken 1 Januar 1921.

784. (782). IX b. **Gurli Maria Fabricius** * 17 Mai 1932 i Hellerup; døbt i Hellerup K.
785. (780). VIII c. **Ragnhild Louise Cathrine Dorothea Lindegaard Smidt Fabricius** * 25 Marts 1896 i Københ.; døbt 14 Juni 1896 Hellig Kors K. i Københ. Student fra „Karen Kærs Skole“ i Københ. 1916; cand. phil. 1917; cand. jur. 27 Januar 1922 (I.). Konstitueret Sekretær under Københavns Byret 1 Januar 1923; Sekretær i Københavns Byrets Skifteret 1927. Konstitueret Dommer sammesteds 1 April 1933. Dommer i Københavns Byret 1 Mai 1934. Hun er Danmarks førstudnævnte kvindelige Dommer. — ∞ 27 Februar 1922 Andreaskirken i Københ. Holger Otto Gjellerup * 20 September 1883; døbt 21 Oktober 1883 i Trinitatis K. i Københ. Student fra „Lyceum“ i Københ. 1902; cand. phil. 1903. Merkantil Uddannelse i Tyskland. Grosserer i Københ. Søn af Grosserer i Københ. Christian Peter Gjellerup * 25 September 1844; † 25 Juli 1910 i Københ. og Maren Margarethe Beck * 16 Februar 1853; † 4 November 1933 i Københ.
786. (731). VI b. **Anne Dorothea Amalia Fabricius** * 10 Oktober 1812 i Nakskov; døbt 4 December 1812 i Nakskov; † 3 Januar 1814 i Nakskov; begr. 7 Januar 1814 paa den nye Kgd. i Nakskov.
787. (731). VI c. **Peter Wilhelm Fabricius** * 7 Oktober 1814 i Københ.; døbt i Vor Frelseres K. i Københ. 25 Oktober 1814; † 5 September 1857 i Slagelse. Farverlærling i Aarhus i 1834. Bevilling 3 December 1842 til et Farveri samt Silke-, Ulden-, Linned- og Bomulds-Trykkerie Anlæg og Drift i Slagelse. Farver i Slagelse. — ∞ 25 August 1844 Christiane Lucie Strudsberg * 7 December 1818 i Slagelse; † 3 Marts 1893 i Slagelse. Datter af Vognmand i Slagelse Mathias Rasmussen Strudsberg * 1792; † 1851 i Slagelse og Anna Türcb * 1793; † 1853 i Slagelse. — 1 Barn. Nr. 788.
788. (787). VII a. **Lorents Peter Christian Fabricius** * 3 Juni 1845 i Slagelse; døbt 1845 i Sct. Mikkels K. i Slagelse; † 13 August 1910 i Slagelse; begr. August 1910 i Slagelse. Lærling 1860. Svend 1865. Farver og Klædefabrikant i Slagelse 1875—1 April 1903. Boede siden som Particulier i Slagelse. R. af Dbg. 9 Juni 1910. — ∞ 4 November 1893 i St. Mathæus K. i Københ. Jensine Ortwed * 20 Juli 1862 i Korsør; døbt 1862 i Korsør; † 19 Juli 1931 i Københ.; begr.

Nr. 785 R. L. Kathrine D. L. S. F. Nr. 786 Anna Dorothea Amalie F. Nr. 787 P. Vilhelm F.; C. Louise S. Nr. 788 Lorentz P. C. F.; Jensine Ortved. Johan P. Thorning O.

- 23 Juli 1931 paa Solbjerg Kgd. paa Frederiksberg. Datter af Karethmager i Korsør Jens Peter Torning Ortwed * 31 December 1827 i Korsør; † 30 April 1896 i Korsør og Bodil Kirstine Nielsen * 4 September 1825 i Skelskør; † 1 September 1869 i Korsør. — 2 Børn. Nr. 789; 792.
789. (788). VIII a. **Johan Vilhelm Fabricius** * 8 Januar 1895 i Slagelse; døbt 10 Marts 1895 i Sct. Mikkel's K. i Slagelse; † 13 Marts 1925 paa Kommunehospitalet i Københ.; begr. 18 Marts 1925 paa Fasan Kgd. paa Frederiksberg. Alm. Forberedelsesexamen fra Slagelse kommunale Realskole 1910. Adgangsexamen til Polyteknisk Lærestalt i Københ. 1911; cand. polyt. (Maskiningeniør) Januar 1917 (1 K.). Ingeniør ved A/S Københavns Flydedok & Skibsværft 15 Februar—15 Juli 1917; ved de danske Statsbaners Centralværksted i Aarhus 9 Marts—31 August 1918; ved A/S De forenede Papirfabrikker med Bopæl i Københ., Dalum (Odense) og Silkeborg 16 September 1918—sin Død. — ∞ 29 December 1918 i Ribe Domkirke Ellen Thygesen Bentzon * 13 September 1895 i Ribe; døbt 12 Oktober 1895 i Ribe Domkirke. Datter af Boghandler i Ribe Hans Severin Bentzon * 19 Oktober 1869; døbt i Draaby K. ved Æbeltoft og Marie Mathilde Frederikke Johanne Thygesen * 2 December 1871; døbt 31 Januar 1872 i Draaby K. ved Æbeltoft. — 2 Børn. Nr. 790, 791.
790. (789). IX a. **Esther Fabricius** * 30 Marts 1920; døbt 25 April 1920 i Jesus K. i Københ.
791. (789). IX b. **Karen Fabricius** * 31 December 1924; døbt 1 Marts 1925 i Solbjerg K. paa Frederiksberg.
792. (788). VIII b. **Christiane Marie Jakobine Fabricius** * 28 Juli 1897 i Slagelse; døbt 19 September 1897 i Sct. Mikkel's K. i Slagelse. Student fra Karen Kærs Skole i Københ. 1916; cand. phil. 1917. Discipel paa Gentofte Apotek 1 September 1918—1 Oktober 1921. Medhjælper-Examen Oktober 1921; ansat paa Gentofte Apotek 1921—22. Cand. pharm. (1ste K. m. Ud.) April 1924. Candidat paa Asnæs Apotek 1 Mai 1924—1 November 1924. Privatassistent paa Landbohøjskolen i Københ. 1 November 1924—27. Candidat paa Gefion Apoteket i Københ. 1 Novbr. 1928; paa Gentofte Apotek 1. Febr. 1936.

Nr. 792 C. M. Jacobine F. Til Farmacien 1 April 1918. Nr. 793 L. Frederikke F.; A. S. Kirksteen Kirkstein * 7 Juli 1788.

793. (731). VI d. **Lorenzine Frederike Fabricius** * 11 December 1816 i Københ.; døbt 4 Februar 1817 i Vor Frelers K. i Københ.; † 13 Juli 1881 i Aarhus Vor Frue Sogn; begr. 18 Juli 1881 paa den nordre Kgd. i Aarhus. — ∞ 22 September 1848 i Aarhus Domkirke Gustav Schack * 1 September 1809 i Københ.; døbt 21 Oktober 1809 i Holmens K.; † 1 April 1880 i Løgstør; begr. 9 April 1880 paa den nordre Kgd. i Aarhus. Forvalter paa Hesselager Gaard paa Fyn. Undertold- og Konsumptionsbetjent i Aarhus 23 August 1835. Told- og Konsumptionsbetjent i Aarhus 1836. Toldassistent i Randers 1839. Told- og Konsumptionskontrollør i Nykøbing Mors 21 Oktober 1847. Toldforvalter i Løgstør 1861—1 April 1880. Hans Udnævnelse til Justitsraad forelaa, men han døde samme Dag, den skulde meddeles ham. Søn af Etatsraad, Kammeradvokat Gregers Schack * 8 Mai 1781 i Slagelse; døbt 12 Mai 1781 i Sct. Mikkels K. i Slagelse; † 14 December 1840 i Københ.; begr. 20 December 1840 fra Frue K. i Københ. (se Nr. 710) og Anna Sophie Kirchsteen * 7 April 1788 i Københ.; døbt 22 April 1788 i Vor Frue K. i Københ.; † 24 Mai 1854 i Københ.; begr. 31 Mai 1854 fra Frue K. i Københ. — 1 Barn.
794. (731). VI e. **Christian Henrich Fabricius** * 30 November 1818 i Københ.; døbt 31 Januar 1819 i Vor Frelers K. i Københ.; † 16 December 1828 i Aarhus; begr. December 1828 paa Aarhus søndre Kgd.
795. (731). VI f. **Hans Anthon Fabricius** * 3 April 1821 i Københ.; døbt 27 Mai 1821 i Vor Frelers K. i Københ.; † Februar 1879 i Københ.; begr. 1879 paa Kgd. Købmand i Kerteminde, derpaa i Nykøbing Mors. Senere Ejer af Kalstrup Mølle ved Nibe og sidst Købmand i Københ. — ∞ 23 Mai 1851 i Kerteminde Johanne Marie Regine Rønning * 5 December 1827 i Kerteminde; døbt i Kerteminde K.; † 22 December 1918 paa Frederiksberg; begr. paa Fasan Kgd. paa Frederiksberg. Datter af Farver i Kerteminde Niels Rønning * 31 Juli 1782; † 29 Oktober 1857 i Kerteminde og Hellene Marie Nielssine Nielsen * 24 Oktober 1800; † 20 Juni 1862 i Kerteminde. — Ingen Børn.
796. (731). VI g. **Dorothea Gunilde Fabricius** * 26 Januar 1823 i Københ.; døbt 13 April 1823 i Vor Frelers K. i Københ.; † 1845. Hun nævnes 1834 som Plejebarn af Toldbetjent Stark i Aarhus.
797. (731). VI h. **Lucie Fabricius** * 17 August 1825 i Københ.; døbt 26 September 1825 i Vor Frelers K. i Københ.; † 10 November 1903 i Jyske Asyl ved Aarhus; begr. November 1903 paa Aarhus nordre Kgd. Husbestyrerinde for Købmand Jørgensen i Københ., senere for Overpostinspektør S. Wølder i Aarhus. — Ugift.

798. (728). V d. **Jens Andreas Palle Fabricius** * 19 December 1783 i Københ.; døbt 30 December 1783 i Sct. Petri K. i Københ.; † 23 Marts 1786 i Københ.; begr. 27 Marts 1786 i Københ.
799. (728). V e. **Catharina Dorothea Fabricius** * 10 Oktober 1786 i Københ.; døbt 27 Oktober 1786 i Sct. Petri K. i Københ.; † — ∞ 9 Oktober 1812 i Sct. Mikkels Sogn i Slagelse Iver Christian Schougaard * c. 1784; † 19 Juni 1832 i Kallundborg; begr. 22 Juni 1832 i Kallundborg. Købmand i Slagelse i hvert Fald 1813—24; senere i Kallundborg i hvert Fald 1826—32. Søn af Universitetsforvalter Peter Nicolai Schougaard og Charlotte Amalia Bang * 1743. — 12 Børn, hvoraf de 9 er døde inden 1832 uden Efterkommere.
800. (460). IV l₂. **Johan Jørgen Fabricius** * 1747 i Rudkøbing; døbt 15 Januar 1747 i Rudkøbing K.; begr. 5 Februar 1752 i Rudkøbing.
801. (460). IV m₂. **Andreas Fabricius** * 1748 i Rudkøbing; hjemmedøbt 9 December 1748; fremstillet 13 December 1748 i Rudkøbing K.; begr. 6 Oktober 1752 i Rudkøbing.
802. (460). IV n₂. **En Søn** begravet 25 April 1753 i Rudkøbing.
803. (2). III m₂. **Michel Sørensen**
* 30 Januar 1698; † 9 Februar 1698.
804. (2). III n₂. **Anna Sørensdatter**
* 30 Januar 1698; † før 1 September 1719 uden Efterkommere.
805. (2). III o₂. **Birgitta Maria Sørensdatter**
* 9 Februar 1699; † 14 Mai 1705.
806. (2). III p₂. **Peder Sørensen Fabricius**
* 23 Mai 1702; begr. 3 April 1777. Bager i Ærøskøbing. — 1 ∞ 25 Juli 1730 Karen Andersdatter Bøye (1 ∞ Jørgen Bager). — 2 ∞ 26 Juli 1771 Anna Oluvsdatter * 1750; † 19 November 1816. — 1 Barn. Nr. 807.
807. (806). IV a₂. **Severin Fabricius** døbt 23 August 1772; begr. 16 Juli 1804. Bager i Ærøskøbing. — ∞ 23 Juli 1794 i Ærøskøbing Sidsel Rasmusdatter Blender * 1770. — 1 Barn. Nr. 808.

Nr. 799 Cathrina, Catrine, Cathrine Dorthe Dortehea F.; Ivar, Iwer C. Skougaard, Schovgaard, Skaugaard, Skovgaard. Nr. 806 Peter S. F.; A. Ohlles. Nr. 807 Sissel R. B.

808. (807). V a. **Anna Cathrina Fabricius** døbt 10 April 1795 i Ærøskøbing. — ∞ 15 Juni 1815 Andreas Alberg Jensen * 1791. Købmand i Ærøskøbing. — 5 Børn.
809. (2). III q₃. **Peder Henrik Sørensen**
* 15 Oktober 1704; † 3 Juni 1705.
810. (2). III r₃. **Jacob Sørensen Fabricius**
* 17 Januar 1711. Sølvpop. — 1 ∞ 24 Januar 1744 i Christiansborg Slotskirke
Lovise Christine Frich. — 2 ∞ 28 April 1765 i Frendensborg Mette Fresen.
— 2 Børn. Nr. 811; 812.
811. (810). IV a₁. **Frederik Ludvig Christian Fabricius** * 1 September 1745; døbt i
Christiansborg Slotskirke; † 12 November 1780 i Holmens S. i Køben-
havn. Kopist ved det kgl. Sølvkammer paa Christiansborg.
812. (810). IV b₁. **Otto Jacob Fabricius** * 4 Februar 1752; døbt i Christiansborg Slots-
kirke.
813. (1). II b. **Rasmus**
— 1 Datter. Nr. 814.
814. (813). III a. **Karen Rasmusdatter** * i Diernisse paa Fyn. — ∞ 18 December 1719 i
Rise K. paa Ærø Rasmus Hansen fra Biørnø.

Nr. 808 Anne, Ane Catrine, Cathrine, Catharine, Kathrine F.; Anders Albjerg J. Nr. 810 L. Kirstine Frick.

KILDER OG REGISTER

FORTEGNELSE OVER DE BENYTTEDE KILDER

Heri er opført alt, hvad vi har benyttet af trykte og i Arkiverne tilgængelige utrykte Kilder, da vi mener, det ikke blot er en Garanti for Bogens Nøjagtighed, men tillige kan have den største Betydning ved Bevisførelse for Adkomst til Legater, Arv o. s. v. Alle Oplysninger, hvis Kilde ikke er anført, har vi modtaget mundtlig eller pr. Brev fra vedkommende selv eller hans nærmeste Slægt.

Som Grundlag for denne Stamtavle tjener *F. B. Fabricius og L. P. Fabricius: Slægten Fabricius fra Faaborg* (København 1913), som igen hviler paa *A. C. Fabricius og P. C. B. Bondesen: Slægten Fabricius fra Faaborg* (Odense 1884).

De trykte Kilder findes alle i det kgl. Bibliotek. De utrykte Kilder findes henholdsvis i Rigsarkivet, Landsarkiverne i København, Odense, Viborg og Aabenraa, i Hærens Arkiv og Københavns Raadstuearkiv.

Følgende Forkortelser er benyttet:

Begr. = Begravede.

Berl. Tid. = Berlingske Tidende. Staar der $\frac{9}{8}$ 1925, henviser det til Dato og Aar. Staar der 128/1903, henviser det til Nr. og Aargang.

Folktæl. = Folketælling.

gejstl. = gejstelige.

K. = Kirke.

Kbg. = Kirkebog.

Kgd. = Kirkegaard.

Pag. = Pagina.

S. = Side.

Statskal. = Statskalenderen.

Umatrikl. = Universitetsmatriklen.

Arends = O. F. Arends: Gejstligheden i Slesvig og Holsten. I—III. (Kbhvn. 1932.)

Barfod = I. Barfod: Den falsterske Geistligheds Personalhistorie. (Nykøbing F. 1851.)

Bloch = I. C. Bloch og L. P. Næraa: Samlinger til Den fynske Gejstligheds Historie. Manuskript. Universitetsbiblioteket.

Delgobe = Direktør Chr. Delgobe's Optegnelser i Statsarkivet i Oslo.

Diplomatarium = F. B. Fabricius og L. P. Fabricius: Diplomatarium Fabriciorum. Hæfte 1—4. (Københ. 1925—29.)

Elvius = S. Elvius: Danmarks Præstehistorie i Aarene 1869—84. (Københ. 1885—87.)

Elvius og Hiort-Lorentzen = S. Elvius og Hiort-Lorentzen: Danske patriciske Slægter I—IV. (Københ. 1891).

Enkekassen = Den civile og adskillige Stænders Enkekasse. Rigsarkivet.

Giessing = C. Giessing: Jubellærere I—III. (Københ. 1779—86.)

Hauch-Fausbøll = Th. Hauch-Fausbøll: Personalhistoriske Samlinger. Bd. I 1906, Bd. II 1913.

Hauch-Fausbøll Patric. Sl. = Th. Hauch-Fausbøll: Patriciske Slægter. 1—4. (Københ. 1919.)

Hirsch = I. C. W. Hirsch: Danske og norske Officerer 1648—1814. Haandskrevet Værk. Det kgl. Bibliotek.

- Kornerup—Schultz-Lorentzen—Ad. Jensen = Biskop, Dr. theol. Otto Fabricius. Et Mindeskift i Hundredeaaret for hans Død ved Bjørn Kornerup, Schultz-Lorentzen, Ad. S. Jensen. Særtryk af Meddelelser om Grønland LXII. (Københ. 1923.)
- Lampe = I. F. Lampe: Bergens Stifts Biskopper og Præster. (Kristiania 1895—96.)
- Lengnick G-S. = I. C. L. Lengnick: Gejstlighed og Studenter.
- Lengnick Kbgud. = I. C. L. Lengnick: Kirkebogsuddrag. Haandskrevet Værk. Rigsarkivet.
- Lengnick Pershist. Bidr. = I. C. L. Lengnick: Personalhistoriske Bidrag vedrørende Danmarks og Norges Gejstlighed i ældre og nyere Tid. 1—4 Hæfte. (Københ. 1847—58.)
- Pershist. IV. 3. S. 12. = Personalhistorisk Tidsskrift, IV Række, 3 Bind, Side 12.
- Petersen Degnehistorie = A. Petersen: Sjællands Stifts Degnehistorie. (Københ. 1899.)
- Plum = Dalberg og Plum: Metropolitanskolen.
- Richter = Enten: V. Richter: Dødsfald i Danmark 1761—90 eller V. Richter: 100 Aars Dødsfald (1791—1890.)
- Selmer = H. P. Selmer: Nekrologiske Samlinger I—II. (Københ. 1849—52.)
- Uldall = Uldall: Personregister til Adresseavisen.
- Wiberg = S. V. Wiberg: Almindelig dansk Præstehistorie. (Københ. 1870—79.)

1. J. R. S. Se Tekst og Kilder under „Indledning“ til denne Bog S. XIII. — **2. S. J. S.** Se Tekst og Kilder under „Indledning“ til denne Bog S. XIII. Faaborg Kbg. 1693 ¹⁶/₉, Daab; 1672 Vielse; 1676 ⁵/₁ som Fadder og 1671 ²⁹/₁₂, 1719 ¹⁶/₇ og 1733 ³/₁₀ Begr. Kiøng Kbg. 1694 ¹⁶/₇ Vielse. Faaborg Skifteretsarkiv: Skifte af ⁷/₉ 1719 efter Søffren Jørgensen Smed; (findes i et særskilt Læg). Faaborg Raadstueprotocol 1592—1744: ⁴/₄ 1673; do. 1667—79 S. 77 b og S. 109; do. 1679—1757: ³/₁ 1680. Bloch: Riise og Marstal. — **3. C. S. F.** Se Tekst og Kilder under „Indledning“ til denne Bog S. XIII. Kristiansunds Skifteprot. 1. fol. 1—7b: 1742 ¹⁶/₁₁. Faaborg Kbg. 1673 ¹³/₈ Daab. Faaborg Skifteret: 1719 ⁷/₉ Søffren Jørgensen Smed. Bloch: Riise og Marstal; do. Svanninge; do. Sanderum og Dalum. Umatrikl. 1696. Kgl. Reskripter og Collegiebreve i Fyens Stifts Bispearkiv: 1731 ⁷/₉ Fredensborg; do. Kongebrev 1729 ⁶/₁₂. Supplikprotok. 1703 Juli—Septbr. Nr. 43 og 181; do. Oktobr.—Decbr. Nr. 61. Suppliquer Anno 1702 F. 645 og 758; do. 1703 K. 255 (Rigsarkiv). Arends: Fabricius. Wiberg: II S. 628 og III S. 228. — **4. J. C. F.** Aars Herreds gejstl. Skifteprot. 1763 ¹⁴/₇. Skivum-Giver Kbg. 1763 Begr. Riise Kbg. 1705 Daab og 1726 som Fadder. S. Onsild Kbg. 1740 Vielse. Jydske Registre 1736—39 S. 494; do. 1740—42 S. 113 og 189. Gratialprotocol. 1729—30 S. 178 og 182s Wiberg III S. 97. Enkekassen 2913 og 4849. — **5. A. M. F.** Skivum-Giver Kbg. som Fadder 1755, 1756, 1757. Aark Herreds gejstl. Skifteprot. 1763 ¹⁴/₇. Randers Kbg. 1773. Vielse. Støvring Kbg. 1777 Begr. Wiberg: Harridslev-Albæ; og Borup-Hald. Lengnick: Kbgud. Randers: Vielse og Daab. — **6. M. J. F.** Skivum-Giver Kbg. 1758 Confirmeret F. do. 1759 som Fadder. Aars Herreds gejstl. Skifteprot. 1763 ¹⁴/₇. Frelsers K. i Københ. Kbg. 1818 Begr. — **7. C. J. F.** Umatrikl. 1766. Horns Herreds gejstl. Skifteprot. 1807. Enkekassen 2913 og 4849. Vitae candidatorum Aalborgense 1787 S. 39. Folkætæl. Skagen 1801 og 1834. Bindslev Kbg. 1788 Vielse. Wiberg: III S. 52 og I S. 241. Richter. Aalborg Stiftstid. 53/1834. Lengnick Kbgud. Skagen: Døde. Copulationsregnskaberne i Amt- og Rytterdistrikt. Aalborg Amt 1788 (Rigsark.). — **8. J. M. F.** Folkætæl. Skagen 1801, 1834, 1840, 1845, 1850, 1855, 1860, 1870. Lengnick Kbgud.: Skagen Daab. General Toldvæsnets Supplicant Protocol 1824—35 Pag. 157. Danske Kancelli 3 Departements Registrant 1814 og 1827. — **9. C. F.** Folkætæl. 1834 Skagen. — **10. N. F. F.** Folkætæl. Skagen 1845, 1850, 1855, 1860, 1870, 1880, 1890. Svenstrup Kbg. 1850 Vielse. Pershist. IV. 6. Dødsf. 1902. — **11. C. I. F.** Folkætæl. Skagen 1855, 1860, 1880, 1890. De kgl. danske Ridderordener Supplem. 1908. Pershist. VII. 5. Dødsf. 1919. Berl. Tid. Morgen ⁶/₈ 1925 Dødsann. — **12. E. F.** Folkætæl. Skagen 1890. — **13. A. P. F.** Folkætæl. Skagen 1890. — **14. D. F.** Folkætæl. Skagen 1890. Den danske Lægestand. — **15. O. F.** Folkætæl. Skagen 1890. — **16. H. E. F.** Folkætæl. Skagen 1890. — **27. M. L. F.** Folkætæl. Skagen 1834, 1840, 1845, 1850, 1855, 1860, 1870, 1890. Lengnick Kbgud. Skagen: Daab. — **28. B. M. F.** Folkætæl. Skagen 1834, 1840, 1845, 1850, 1855, 1860. — **29. J. M. F.** Folkætæl. Skagen 1834, 1840, 1845. — **30. C. C. F. L. F.** Sæby Kbg. 1855 Vielse. Frederikshavn Kbg. 1868 Begr. Folkætæl. Skagen 1834 og 1840; do. Frederikshavn 1860 og 1870. — **31. A. F.** Folkætæl. 1860 Frederikshavn. — **32. J. S. F. F.** Folkætæl. 1860 Frederiks-

havn og 1870 Skagen. — **33. J. C. F.** Folk-tæl. Frederikshavn 1860 og 1870. — **34. M. E. L. F.** Folk-tæl. Frederikshavn 1860 og 1870. — **35. J. M. F.** Folk-tæl. Frederikshavn 1860 og 1870. St. Johannes K. i Københ. Kbg. 1887 Begr. — **36. C. C. F. F.** Folk-tæl. Frederikshavn 1870 og 1880. — **37. O. C. F.** do. — **39. L. F.** do. — **40. C. C. F. L. F.** do. — **42. M. B. F.** Frederikshavn Kbg. 1856 Vielse. Folk-tæl. Skagen 1834 og 1840; do. Frederikshavn 1845, 1850, 1855, 1860, 1870. Lengnick Kbgud. Frederikshavn Daab: Hou. — **44. M. S. M. H. F.** Folk-tæl. Frederikshavn 1860 og 1870. — **45. C. C. H. F.** Folk-tæl. Frederikshavn 1870. — **47. C. F. F.** Richter: Examinati juris 1824—94. S. 44. Richter. Folk-tæl. Skagen 1834, 1840, 1845; do. Frederikshavn 1850. — **48. A. F.** Folk-tæl. Skagen 1834, 1840, 1845, 1850. — **49. C. M. F.** Folk-tæl. Skagen 1840, 1845, 1850, 1860, 1870, 1880, 1890. — **50. M. L. F.** Folk-tæl. Skagen 1860; do. Frederikshavn 1870. — **51. C. A. F.** Folk-tæl. Skagen 1860, do. Frederikshavn 1870. — **52. P. C. F.** Folk-tæl. Frederikshavn 1870. — **53. A. M. F.** do. og 1880. — **54. C. M. F.** do., do. — **55. C. F.** do.; do.; do. 1890. — **56. F. J. F.** do. 1880. — **60. W. W. F.** do. 1880, 1890. — **63. P. F.** Skivum-Giver Kbg. 1761 Confirmerede; do. 1762 som Fadder. Aars Herreds gejstlige Skifteprot. 1763 ¹⁴/₇. Tornby Kbg. (Thy) 1820 Begr. — **64. P. E. F.** Skivum-Giver Kbg. 1747 Daab og Begr. — **65. C. F. F.** Skivum-Giver Kbg. 1748 Daab. Aars Herreds gejstl. Skifteprot. 1763 ¹⁴/₇. Lengnick Kbgud. Skagen: Døde. — **66. K. F.** Skivum-Giver Kbg. 1751 Daab og Begr. — **67. D. B. F.** Skivum-Giver Kbg. 1753 Daab. Aars Herreds gejstl. Skifteprot. 1763 ¹⁴/₇. Folk-tæl. 1787 Als. Hurup. — **68. H. F.** Skivum-Giver Kbg. 1754 Daab. Umatrikl. 1775. Aars Herreds gejstl. Skifteprot. 1763 ¹⁴/₇. Danske Kancelli: Jydske Tegnelser 1793. Aalborg Stifts Edsbog 1800. Volstrup Kbg. 1759 Daab og 1794 Vielse. Ø. Assels Kbg. 1802 og 1836 Begr. Lengnick Kbgud. Volstrup: Vielse. — **69. J. C. F.** Skivum-Giver Kbg. 1756 Daab. Aars Herreds gejstl. Skifteprot. 1763 ¹⁴/₇. Sønderup Kbg. 1794 Vielse. Gislum Kbg. 1811 Begr. Aars Kbg. 1811 Vielse. Gislum Kbg. 1814 Daab og 1828 Begr. Lengnick. Kbgud. Sønderup og Suldrup: Vielse. — **70. S. C. F.** Gislum Kbg. 1814 Daab; do. 1875 Begr. — **71. M. C. F.** Skivum-Giver Kbg. 1759 Daab. Aars Herreds gejstl. Skifteprot. 1763 ¹⁴/₇. — **72. B. M. F.** Rise Kbg. 1706 Daab og 1724 Vielse. Øster Hæsinge Kbg. 1738; 1767 og 1771 Vielse; do. 1742; 1743; 1745; 1749 Daab; do. 1740; 1741; 1745; 1752; 1763 og 1771 Begr. Hads Herreds Skifteprot. 1767 Nr. 26932. Salling Herred gejstl. Skifteprot. II Pag. 375. Aar 1771; do. II Pag. 257; do. I Pag. 204; do. I Pag. 318. Bloch: Rise og Marstal. Wiberg I. S. 732 og II S. 531. — **73. D. S. F.** Rise Kbg. 1707 Daab. — **74. D. S. F.** Ærøskøbing Kbg. 1743 ¹¹/₅; do. 1726 som Fadder; do. 1735, 1746 og 1754 Begr.; do. 1732, 1734, 1735, 1737 1738, 1740, 1741, 1743 Daab. Rise Kbg. 1709 Daab og 1731 Vielse. Ærø gejstl. Skifteprot. 1754. Bloch: Rise-Marstal. Wiberg: III S. 650. — **75. I. K. F.** Rise Kbg. 1711 Daab og 1712 Begr. — **76. J. S. F.** Rise Kbg. 1712 Daab. Umatrikl. 1735. Odense Gymnasiums Stipendiats-Kvitteringsbog 1732 og 1733; sammes haandskrevne Matrikul 1735. Bloch: Rise-Marstal. Petersen: Degnehistorie S. 125. — **77. A. K. F.** Rise Kbg. 1714 Daab. — **78. P. E. F.** Se Tekst og Kilder under „Indledning“ til denne Bog S. XXXVI. Kgl. Reskripter og Collegiebreve i Fyens Stifts Bisparkiv: Kongebrev af ⁶/₁₂ 1729. Umatrikl. 1740. Richter. Alsted Kbg. 1770 Begr. og 1764 Daab. Ijenneslev Kbg. 1787 Begr. Alsted Herreds gejstl. Skifteprot. 1770 S. 148; do. 1787 S. 272. Middelfart Kbg. 1752 Daab; do. 1752 Begr. Petersen: Degnehistorie: Allested. Øster Hæsinge Kbg. som Fadder 1740 og 1745. Ødis Kbg. 1750 Daab. Gudbjerg Kbg. 1753 som Fadder. Skifte efter Provstinde Høyer f. Vasard i Skivum-Giver c. 1750. Lengnick Kbgud. Skrøbelcv: Vielse. — **79. C. F. F.** Alsted Kbg. 1765 Konfirmation. Alsted Herreds gejstl. Skifteprot. 1770 S. 148 og 1787 S. 272. Ødis Kbg. 1750 Daab. Taars Kbg. 1804 Begr. Rentekammeret: Designationer ang. Stempelpapirs Tvang ved Jordegodserne i Jylland 1792—93. Københ.'s Kopulations Protocol 1778 S. 241. Vor Frelzers Kbg. 1778 Vielse. — **80. A. M. F.** Middelfart Kbg. 1752 Daab og Begr. — **81. H. F.** Gudbjerg Kbg. 1754 Daab. — **82. H. J. F.** Alsted Kbg. 1771 Konfirmerede. Alsted Herreds gejstl. Skifteprot. 1770 S. 148 og 1787 S. 272. Gudbjerg Kbg. 1756 Daab. Københavns Borgerskabs Protocol 1819. Folk-tæl. 1787 Københ. Vognmagerg. 132. — **83. B. M. F.** Gudbjerg Kbg. 1760 Daab. — **85. E. M. F.** Folk-tæl. 1787 Sorø Amt, Fienneslev S. Alsted Kbg. 1765 Daab; do. 1780 Konfirm., do. 1782 Vielse. Fienneslev Kbg. 1783, 1785 og 1787 Daab; do. 1788 Begr. Alsted Herreds gejstl. Skifteprot. 1770 S. 148 og 1787 S. 272. — **86. J. A. Z. F.** Alsted Kbg. 1768 Daab; do. 1782 Konfirm. Alsted Herreds gejstl. Skifteprot. 1770 S. 148 og 1787 S. 272. St. Petri K. i Københ. Kbg. 1815 Vielse. Københ.'s Kopulationsprot. 1815 S. 359. — **87. A. K. F.** Ærøskøbing Kbg. 1740 som Fadder. Rise Kbg. 1720 Daab. Rudkøbing Kbg. 1749 Vielse; do. 1751, 1754, 1756, do. 1759 Daab; do. 1763, 1781, 1784 og 1785 Begr. Rudkøbing Skifteprot. V 162 Aar 1767 ²¹/₁ Basballe; do. V 335 Aar 1785 ²¹/₇ Basballe. —

88. H. T. F. Rise Kbg. 1722 Daab og 1781 Begr. Enkekassen 2375. Umatrikl. 1741. Langelands Nørre-Herreds gejstl. Skifteprot. 1797 $\frac{9}{5}$. Odense Bispearkiv: Vitae candidatorum. Folkæt. 1787 Odense. Rudkøbing Kbg. 1797 Begr. Fyens Bispearkiv: Indkomne Breve fra Ærø Provsti 1781. Wiberg. Bloch: Sanderum og Dalum, Rise og Marstal. Arends. Bryllupsdigt for Hans Tage Fabritius, findes i det kgl. Bibliotek. Lengnick: Kbgud. St. Petri K. Københ.: Vielse; do.: Pershist. Bidr. Richter. Københavns Kopulationsprot. 1752. Uddrag af Københavnske Skifter 1757—60, J. v. Meurs $\frac{17}{6}$ 1757 (Raadstuearkivet). St. Petri K. Københ. Kbg. Vielse 1752. — **89. F. M. F.** Carøe: Den danske Lægestand, Kirurger 1738—1785. S. 56. Hirsch: Moritzen. Dalum Kbg. 1752 Daab. Langelands Nørre Herreds gejstl. Skiftepr. 1797 $\frac{9}{5}$. — **90. C. F.** Dalum Kbg. 1753 Daab. Skanderborg Kbg. Begr. 1785, 1788, 1789, 1804; do. 1806 Vielse. Langelands Nørre Herreds gejstl. Skifteprot. 1797 $\frac{9}{5}$. Kornerup—Schultz-Lorentzen—Ad. Jensen: S. 243 og 246. Richter. Lengnick: Kbgud.: Vartov K. Daab. Wiberg: III S. 62. Folkæt. Skanderborg 1787 og 1801. Lengnick: Kbgud.: Skanderborg: Vielse og Døde. Adelsaarbogen 1911 S. 475. Aarhus Stifts Tid. 113/1819 Dødsann.; do. 41/1837 Dødsann. — **92. H. F. F.** Vartov Kbg. 1784: Daab. Lengnick: Kbgud.: Vartov K. Daab. — **93. H. T. F.** Skanderborg Kbg. 1786. Lengnick: Kbgud.: Skanderborg: Daab. — **94. H. F.** Folkæt. 1787 Skanderborg. Er vistnok identisk med Nr. 93. — **96. R. F.** Dalum Kbg. 1755 Daab og 1764 Begr. — **97. J. F.** Dalum Kbg. 1757 Daab. Langelands Nørre Herreds gejstl. Skifteprot. 1797 $\frac{9}{5}$. Lengnick: Kbgud. Nakskov K. Daab; do. Arninge K. Daab. Landes Sogns Kbg. 1832 Begr. — **98. J. S. F.** Lengnick: Kbgud. Nakskov K. Daab. Landet Sogns Kbg. 1835, 1839, 1841 og 1845 Daab; do. 1840 og 1855 Begr. — **100. H. F.** Landet Sogns Kbg. 1835, 1861, 1862, 1865, 1872, 1873 Daab; do. 1874 og 1875 Begr. — **101. J., s.** "A. F. Landet Sogns Kbg. 1861 Daab. — **102. A. M. F.** do. 1862 Daab. — **103. L. P. F.** do. 1865 Daab. — **118. J. C. F.** do. 1872 Daab; do. 1873 Begr. — **119. M. J. F.** do. 1873 Daab; do. 1875 Begr. — **121. J. F.** do. 1839 Daab; do. 1840 Begr. — **122. J. F.** do. 1841 Daab. — **123. N. C. Aa. F.** do. 1845 Daab. — **124. A. M. F.** Lengnick Kbgud. Nakskov K. Daab. — **126. H. T. F.** Lengnick. Kbgud. Arninge, Daab. — **127. B. M. F.** Dalum Kbg. 1759 Daab. Langelands Nørre Herreds gejstl. Skifteprot. 1797 $\frac{9}{5}$. Feldballe Kbg. 1804 Begr. Fredericia Trinit. Kbg. 1787 Daab. — **128. J. A. F.** Dalum Kbg. 1761 Daab. Umatrikl. 1789. Vor Frelsers K. i Københ. 1794 Begr. Richter. Adresseavisen 109/1794. Københ.s Skifterets Forsøglingprot. Nr. 3. 1794 $\frac{14}{4}$. — **129. O. F.** Svenske Familieoptegnelser tilh. Frk. E. Fabricius, Stockholm. Dalum Kbg. 1762 Daab. Langelands Nørre Herreds gejstl. Skifteprot. 1797 $\frac{9}{5}$. Mandtalsliste i Anledning af Extraskatten Søby Sogn Okt. 1799. Søby Kbg. 1802 og 1821 Begr.; do. 1802 Vielse. Fyens Stifts Adresseavis 30/1821. Selmer 2. S. 168. Richter. Folkæt. Søby, Ærø 1803, 1835, 1840, 1845. Berl. Tid. 25/1802. Watter Schoutens Protocol 1778—81 S. 228 (Landsark. f. Sjæll. Københ.). — **130. J. C. F.**—**C. J. F.** Plum II S. 21. Umatrikl. 1821. St. Knud K. i Odense Kbg. 1818 Konfirmer. Søby Kbg. 1829 Vielse. Attest om svensk Statsborgerret udstedt 1846 i Gøteborg. Norddeutsche Jugendzeitung Wochenschrift I Jahrgang 1853. Berl. Tid. 139/1875 Dødsann. Begravelse i Trinitatis Sogn i Københ. Lit. Qv. Nr. 224 Afa N. Richter. — **133. H. T. F.** Gustavi Domkyrkoförsamling i Gøteborg Födelse og Döpsbok 1843. — **136. B. M. F.** Althaderslebner Taufregister 1849. — **137. O. J. F.** Konfirmationsattest fra St. Jacobs K. i Stockholm Mai 1869. Stockholms Kathrina Församling: Daab 1851. — **138. S. F.** Stockholm Hedvig Eleonora Församling: Daab 1881. — **139. E. F.** do. Daab 1883. — **140. M. F.** Stockholm Kathrina Församling Daab 1885; do. Dödbok 1886. — **141. O. G. F.** do. Daab 1886. Attest fra Sundsvalls Enskilda Bank af $\frac{3}{6}$ 1931. — **143. A. A. E. F.** Stockholm: Maria Församling: Daab 1890. — **144. A. F.** do. Daab 1893. — **145. A. S. F. F.** Søby Kbg.: 1803 og 1822 Daab, do. 1818 og 1843 Komfirmerede; do. 1822 Vielse; do. 1823 Begr. Selmer: II S. 168. Pershist. V. 4. S. 195. Richter. Folkæt. Søby p. Ærø 1855, 1860, 1880, 1890. Holbæk Kbg. 1741: Daab. Hirsch: Barfoed. — **146. A. C. D. F.** Søby Kbg. 1806 (o: 1805) Daab, do. 1820 Konfirm., do. 1838 og 1850 Vielse, do. 1847 og 1863 Begr. Selmer: II. S. 168. Folkæt. Søby 1835, 1840, 1845, 1855, 1860. Ærø Avis 54/1879 Dødsann. — **147. E. N. F.** Torstrup Kbg. 1833 Vielse. Hauch-Fausbøll: Pershist. Saml. S. 475. Søby Kbg. 1807 Daab. Richter. Dødsannoncen $\frac{6}{2}$ 1862. Den danske Lægestand 1786—1838 S. 37; do. Udgaven 1905. — **148. H. C. F.** Søby Kbg. 1809 Daab; do. 1830 Begr. — **149. A. C. F.** Søby Kbg. 1812 Daab; do. 1814 Begr. — **150. O. F.** Søby Kbg. 1815 Daab. Barfod: Danmarks Gejstlige Spalte 301. Garnisons K. Københ. 1841 Døde. Richter. Berl. Tid. 71/1841. — **151. R. F.** Dalum Kbg. 1764 Daab; 1765 Begr. Svenske Familieoptegnelser. — **152. D. C. F.** Svenske Familieoptegnelser, tilhør. Frk. Ellen Fabricius, Stockholm. Horsens Kbg. 1794 Begr.; do. 1833 Begr. Folkæt. 1801 Horsens. Langelands Nørre Herreds gejstl. Skifteprot.

1797. Pershist. V. 4. S. 196. Holbæk Kbg. 1741 Daab. Hirsch. — **153. F. G. F.** Svenske Familieoptegn. Rise Kbg. 1769 Daab. Langelands Nørre Herreds gejstl. Skifteprot. 1797. Søby Kbg. 1845 Begr. Folk-tæl.: Søby, Ærø, 1835, 1840, 1845; do. 1801 Skanderborg. — **154. D. D.** Faaborg Kbg. 1675 Begr. — **155. J. S. S. F.** Se Text og Kilder under „Indledning“ til denne Bog S. XXII o. flg. Kristiansunds Skifteprot. I. fol. 1—7b: 1742 ^{18/11}. Faaborg Kbg.: 1676 Daab, do. 1729 som Fadder, do. 1706 Vielse, do. 1731 Begr. Faaborg Skifteret ^{7/9} 1719. Faaborg Raadstue-protocol 1592—1744: Anno 1704. Diplomat. Fabric. Hæfte II. — **156. B. M. F.** Faaborg Kbg. 1707 Daab. Odense St. Knuds Kbg. Begr. 1755, 1756, 1791; do. 1740 Trolovede. Odense Købstads Skifteprot. ^{13/1} 1755. Skifteprotocol for Odense Provsti 1756, Elias Naurs Enkc. Giessing: II. I. S. 121. Folk-tæl. 1787 Odense. H. P. Mumme: St. Knuds K. i Odense. — **157. E. N. J. F.** Faaborg Kbg. 1709 Daab; do. 1729 som Fadder. H. P. Mumme: St. Knuds K. i Odense. Copulationspengeregnskaberne i Amt- og Rytterdistrikterne 1660—1721 (Rigsarkivet). Lengnick: Kbgud. Søby-Tuerup: Vielse. Umatrik. 1726. Giessing: II. I. S. 121. Fyens Bispearkiv: Oplysninger om theol. candidater som opholder sig i Fyens Stift 1736—42. Sjællands Bispearkiv: Vitæ Candidatorum 1742. Gratia-protocollerne 1738—39; do. 1740—41. Hammer Herreds gejstl. Skifteprot. Pag. 742. Wiberg. Uddrag af Københavns Skifterets Skifter 1757—60: 1760 ^{27/6} C. A. Faber (Raadstuearkiv). Lengnick: Pershist. Bidr. S. 13. Pershist. I. 3. S. 195. Richter. Lengnick: G.-S. Vielsestid S. 21. Diplomat. Fabric. Hæfte II. — **158. J. J. F.** Odense Gymnasiums Stipendiats-Kvitteringsbog 1765. Umatrik. 1765. Vordingborg Skifteprot. Pag. 46; do. A. 1780—1803 Pag. 56. Vordingborg Kbg. 1782 Begr. — **159. A. C. E. F.** Wiberg. Lengnick: Pershist. Bidr. S. 35. — **160. P. S. J.** Faaborg Kbg. 1716 Daab. — **161. P. S. S.** Se Text og Kilder under „Indledning“ til denne Bog S. XXIV o. flg. Kristiansunds Skifteprotocol I. Fol. 1—7b: 1742 ^{16/11} Faaborg Kbg. 1678 Daab; do. 1709 som Fadder; do. 1734 og 1739 Begr. Odense Amts Arkiv 242 17/4351 56; do. 242 17/4351 28. Faaborg Skifteprot. 1719 ^{7/9}; do. I Fol. 23. 181. 1734; do. 1740 ^{27/12}; Faaborg Raadstueprot. 1592—1744: Anno 1711 ^{19/3}. Formue, Kop, Heste og Carosseskat 1743: Faaborg. — **163. C. S. F.** Umatrik. 1735. Jyderup Kbg. 1782 Begr. Tudse Herreds gejstl. Skifteprot. 1747; do. 1782 ^{4/7} og ^{11/3} 1803. Holmstrup Kbg. 1803 Begr. Petersen: Degnehistorie S. 101. — **164. E. C. F.** Folk-tæl. Æbeltoft 1787 og 1801. Tudse Herreds gejstl. Skiftepr. 1782 ^{4/7}, do. 1747. Æbeltoft Kbg., Vielse 1789 og 1796; Begr. 1794 og 1836. — **165. J. C. D. F.** Folk-tæl. 1787 og 1801 Kallundborg. Kallundborg Kbg. 1768 Trolovelse; do. 1795 og 1805 Begr. Kallundborg Skifte-protoc. 1805 ^{19/8}. Tudse Herreds gejstl. Skiftepr. 1782 ^{4/7}; do. 1747. — **166. T. S. F.** Folk-tæl. 1787 Kallundborg; do. 1834 Aarhus. Kallundborg Skifteprot. 1805 ^{19/8}. Aarhus Domkirke Kbg. 1837 og 1845 Begr. Kallundborg Kbg. 1769 Daab. Aarhus Borgerskabsprotoc. ^{24/8} 1807. — **167. A. C. F.** Folk-tæl. 1787 Kallundborg. Kallundborg Kbg. 1773 Daab, do. 1796 Begr. — **168. O. S. F.** Kallundborg Kbg. 1778 Begr.; do. 1777 Daab. — **169. O. J. F.** Tudse Herreds gejstl. Skifteprot. 1747. — **170. K. F.** Tudse Herreds gejstl. Skifteprot. 1782 ^{4/7}; do. 1803. Holmstrup Kbg. 1782 og 1812 Begr. Wiberg: Gøtsche i Jyderup. — **171. S. F.** Jyderup Kbg. 1778 Vielse. Tudse Herreds gejstl. Skifte-prot. 1782 ^{4/7}; do. 1803. — **172. J. L. F.** Folk-tæl. 1801 Københ. Havnegade 39. Tudse Herreds gejstl. Skifteprot. 1782 ^{4/7}; do. 1803. Lengnick: Kbgud. Frue K. Københ. Daab og Vielse; do.: Nysted K.: Vielse. Københ.s Kopulations-protokol 1813. Københ.s Borgerskabsprot. 1793, do. 1811 og 1813. — **173. H. C. E. F.** Generaltoldkammerets Supplicant-Protocol 1824—35 Pag. 202 Ansøgn. 799/1830. — **174. D. C. F.** Folk-tæl. 1801 Københ. Nørre Woldt Nr. 236A. Jyderup Kbg. 1782 Konfirmer. Tudse Herreds gejstl. Skifteprotoc. 1782 ^{4/7}; do. 1803. Skjellebjerg Kbg. 1813 og 1814 Daab; do. 1813 Trolovede; do. 1813, 1830 og 1845 Begr. Lengnick: Kbgud. Skjellebjerg K.: Døde. Københ.s Kopulationsprotoc. 1806. — **175. K. D. F.** Skjellebjerg Kbg.: 1814 og 1817 Daab; do. 1829 Konfirmer.; do. 1813 og 1814 Forlovede. Folk-tæl. 1801 Københ. Nørre Woldt Nr. 236A. Vor Frelser's Kbg. i Københ. 17. . Begr. — **176. E. D. F.** Folk-tæl. 1801 Københ. Nørre Woldt Nr. 236A. Skjellebjerg Kbg. 1813 Fadder. — **177. M. D. F.** Skjelle- bjerg Kbg.: 1822 Begr. — **178. J. D. F.** do. 1813 Daab og Begr. — **179. J. B. D. F.** do. 1814 Daab; do. 1828 Kon- firmer. Bregninge Kbg. (Sjælland) 1842 og 1861: Vielse; do. 1863 Daab. — **180. J. D. F.** Skjellebjerg Kbg. 1817 Daab; do. 1831 Konfirm.; do. 1841 Vielse. — **181. C. D. F.** Skjellebjerg Kbg. 1820 Daab; do. 1835 Konfirm. Ruds- Vedby Kbg. 1851 Begr.; Bregninge Kbg. (Sjælland) 1826 Daab og 1851 Vielse. — **182. D. F. K.** Skrivelse af ^{2/1} 1906 fra Politimesteren i Løve Herred. Ruds Vedby Kbg. 1852 Daab; do. 1875 Vielse. — **194. P. C. G. C.** Ruds-Vedby Kbg. 1854 Daab. — **195. N. H. C.** do. 1862 Daab. — **197. K. M. D. F.** Skjellebjerg Kbg. 1824 Daab; d. 1838 Kon- firm. — **198. B. M. F.** Tudse Herreds gejstl. Skifteprotoc. 1782 ^{4/7}; do. 1803. Jyderup Kbg. 1789 Konfirm.; Holm-

strup Kbg. 1789 Vielse; do. 1802 Begr.; Sæby Kbg. (Sjælland) 1798 Daab. — **200. S. P. F.** Faaborg Kbg. 1766 som Forlover. Odense Købstads Skifteprotoc. 1801 ¹⁹/₁₀; do. 1788 ³/₁. Odense St. Knuds Kbg. 1788 og 1801 Begr. Folk-tæl. Odense 1787 og 1801. — **201. H. P. S. F.** Folk-tæl. Odense 1801 og 1787. Odense Købstads Skifteprotoc. 1788 ³/₁ og 1801 ¹⁹/₁₀. Odense Vor Frue Kbg.: 1827 Begr. Odense Magistrats Registreringsprotocol 1827 Pag. 125. — **202. A. C. S. F.** Odense St. Hans Garnisons Kbg. 1785 Trolovede; do. 1788 og 1791 Daab. Odense Købstads Skifteprot. 1788 ³/₁ og 1822 ¹⁴/₆. Odense Magistrats Registreringsprot. 1822 Pag. 106; do. 1822 Pag. 159. — **203. B. C. P. F.** Faaborg Kbg. 1724 Daab, do. 1725 Begr. — **212. R. S. F.** Se Text og Kilder under „Indledning“ til denne Bog S. XXIX o. flg. Kristiansunds Ministerialbok 1742. Kristiansunds Skifteprotocol 1. fol. 1—7b: 1742 ¹⁶/₁₁. — **213. J. S.** Se Text og Kilder under „Indledning“ til denne Bog S. XXIX o. flg. Faaborg Kbg. 1683 Daab. — **214. O. S. F.** Se Text og Kilder under „Indledning“ til denne Bog. S. XXII og flg. Kristiansunds Skifteprotocol 1. fol. 1—7b: 1742 ¹⁶/₁₁. Faaborg Kbg. 1688 Daab. Faaborg Skifteprotocol 1719 ⁷/₉. Københ. Vor Frue Kbg. 1722 Daab, do. 1731 og 1752 Begr. Pershist. VIII. 1. S. 150. Lengnick: Kbgud. Vor Frue K. Københ.: Daab, Døde, Vielse. Københ.s Huse og Indvaanere efter Branden 1728. (Københ. 1906.) Wiberg: Brøndshøj c. 1687. — **216. M. S.** Se Text og Kilder under „Indledning“ til denne Bog S. XXIX o. flg. Faaborg Kbg. 1690 Daab. — **217. C. S. F.** Rigsarkivet: Fyenske og Smaalandske Aabne Breve 1717—23 Folio 212 Nr. 72. Se Text og Kilder under „Indledning“ til denne Bog S. XXX og flg. Kristiansunds Skifteprotocol 1. fol. 1—7b: 1742 ¹⁶/₁₁. Faaborg Raadstueprotocol 1722 ¹⁸/₈. Faaborg Kbg. 1693 Daab; do. 1728 Begr. Faaborg Skifteret 1719 ⁷/₉. Middelfart Kbg. 1723 Vielse. — **218. B. M. C.** Faaborg Kbg. 1723: Daab. — **219. J. S. F.** Faaborg Kbg. 1693 Daab. Faaborg Skifteret 1719 ⁷/₉. Giessing: III Tabel ad Pag. 345. Meddelelser fra Statsarkivet i Oslo. Brakernes Kbg. 1769 Begr. Brakernes Skifteprotoc. 1769 ²⁹/₅. Se Text og Kilder under Indledning til denne Bog S. XXX o. flg. Kristiansunds Skifteprotocol 1. fol. 1—7b 1742 ¹⁶/₁₁. Delgobe. — **220. H. F.** Delgobe; Strømsø Kbg. 1726 Daab og Begr. — **221. S. F.** Delgobe; Strømsø Kbg. 1727 Daab og Begr. — **222. M. F.** Delgobe; Strømsø Kbg. 1729 Daab, do. 1745 Konfirm. Richter. Kristiania Vor Frelsers Kbg. 1828 Begr. Brakernes Skifteprot. 1769. — **223. J. F.** Delgobe; Kristiania Skifteregistrering 1830 ⁵/₇; Holmestrand Skifte-registrering 1830 ²/₇. G. Graarud: Holmestrand og Omegn S. 163. — **224. C. F.** Delgobe; Kristiania Skifteregistre-ring 1830 ⁵/₇. — **225. J. F.** Delgobe. — **226. G. M. F.** Delgobe. Kristiania Skifteregistrering 1830 ³/₇. — **227. C. C. F.** Delgobe. — **228. M. F.** Delgobe. — **230. P. P. M. F.** Delgobe; Kristiania Skifteregistrering 1830 ³/₇. — **231. P. F. F.** do.; do. — **232. C. C. F.** do.; do. — **233. J. F.** do.; do.; Holmestrand Kbg. 1831 Konfirmer. — **234. J. W. F.** Delgobe. — **235. A. A. F.** Delgobe; Strømsø Kbg. 1776 Begr. — **236. H. E. F.** Delgobe. — **237. B. M. F.** Delgobe; Strømsø Kbg. 1730 Daab. — **238. A. D. F.** Delgobe; Strømsø Kbg. 1731 Daab; do. 1732 Begr. — **239. A. C. F.** Delgobe; Strømsø Kbg. 1733 Daab og Begr. — **240. H. S. F.** Delgobe; Strømsø Kbg. 1734 Daab; do. 1750 Konfirm.; Asiatick Compagn.s Rulle 1757 (Rigsarkivet). Brakernes Skifteprotocol 1769. — **241. B. D. F.** Delgobe. Strømsø Kbg. 1736 Begr. — **242. J. C. F.** Delgobe; Strømsø Kbg. 1738 Daab og Begr. — **243. J. F.** Strømsø Kbg. 1739 Daab; do. 1755 Konfirm. Delgobe. Brakernes Skifteprotoc. 1769. Strømsø Skifteprot. 1811 ¹/₁₂. Folk-tæl. 1801. Strømsø Skifteregistrering 1830 ⁵/₁₁. — **244. N. G. F.** Strømsø Kbg. 1742 Daab. Delgobe. Brakernes Skifte-protoc. 1769. — **245. J. F.** Delgobe. — **246. J. C. F.** do. — **247. J. C. F.** do. — **248. C. C. F.** do.; Kristiania Vor Frue Kbg. 1805 Vielse. — **249. J. M. F.** Delgobe. — **250. E. M. F.** do. — **251. O. F.** do.; Strømsø Kbg. 1745 Daab. Brakernes Skifteprotoc. 1769. — **252. A. B. F.** Svinninge Kbg. 1771 Daab. Nibe Kbg. 1827 Begr. Øland Kbg. 1822 Begr.; Strømsø Kbg. 1745 Daab. Giessing: III. 1. Tabel ad Pag. 348. Delgobe. Brakernes Skifteprotoc. 1769. Lengnick: Kbgud. Hellested K. Daab. — **253. L. S. F.** Se Text og Kilder under „Indledning“ til denne Bog S. XXX o. flg. Kristiansunds Skifteprotoc. 1. fol. 1—7b: 1742 ⁶/₁₁. Faaborg Kbg. 1695 Daab. Faaborg Skifteret ⁷/₉ 1719. Københ. Vor Frue Kbg. ¹⁷/₈ 1722 som Fadder. Strømsø Kbg. 1740 Vielse. Lampe: S. 133. Gratia-protoc. 1719—20 S. 377; do. 1723—25 S. 261 og 365; do. S. 451 og S. 501. Lengnick: Kbgud.: Christiansborgs Slotsk.: Vielse. Pershist. I. 5. S. 148. Rentekammeret: Particulære Personer: Fabricius (Rigsarkiv.). — **254. F. J. L. F.** Umatrikl. 1748. Odense Gymnasiums Stipendiats Kvitteringsbog 1747 og 1748. Enckekassen 4984. — **255. C. C. F.** Umatrikl. 1783. P. Rasmussen: Oplysninger bekræftende Rudkjøbing Kjøbstad. (Rudk. 1849.) S. 213; Pershist. IX. 2. S. 64; Wiberg. Lengnick Kbgud.: Tranekjær: Series Pastorum; do. Døde. Lengnick: Pershist. Bidr.; do.: G.-S.: Præsters Børns Daab 4 S. 13. Fyens Adresseavis 1832 S. 675 og S. 672. Richter. Fyens Stiftstid. 128/1831 og 168/1832. Enckekassen

4749. F. Ahlefeldt Laurvig: Generalen III S. 88 og flg. (Københ. 1829.) — **256. F. J. L. F. Lengnick:** Kbgud. Tranekjær: Vielse og Døde. Richter. Fyens Stiftstid. 187/1857. — **257. M. F. Lengnick** Kbgud. Tranekjær: Vielse. Elvius: S. 620. Elvius og Hiort-Lorenzen I S. 2. — **258. M. L. C. F. Elvius** og Hjort-Lorenzen: I S. 4. Lengnick. Kbgud. Tranekjær: Daab og Vielse. — **259. H. P. C. F. Berl. Tid.** $\frac{1}{10}$ 1923 Dødsann. Pershist. V. 3. Dødsfld. 1905. Lengnick Kbgud. Tranekjær: Daab. — **263. L. F. O. F. Dansk Portrætgalieri III** 1906. Pershist. III. 5. Bryllupper 1896. — **264. E. F. Berl. Tid.** $\frac{8}{11}$ 1930 Morgen. — **268. L. F. F. Pershist.** III. 4. Dødsfld. 1894. Lengnick Kbgud. Tranekjær Daab og Vielse. Elvius S. 432. — **269. P. A. F. Lengnick** Kbgud. Tranekjær Daab. Tranekjær Kbg. 1835 og 1848 Daab. — **289. C. C. F. F. Lengnick.** Kbgud. Tranekjær Daab. — **290. C. C. R. M. F. do.;** Pershist. III 5. Dødsfld. 1895. — **291. F. L. M. F. Lengnick** Kbgud. Tranekjær Daab. — **292. H. O. L. C. F. do.;** Pershist. V. 4. Dødsfld. 1906; do. IV. 2. Bryllupper 1898. Dansk Portrætgalieri III S. 208. Kbh. 1906. Høyberg: Den danske Dyrlægstand 1923. S. 298. — **294. A. A. F. Berl. Tid.** $\frac{3}{1}$ 1925 Dødsann. — **298. H. O. F. Pershist.** V. 1. Dødsfld. 1903. — **301. L. F. F. W. F. Lengnick** Kbgud. Tranekjær. Pershist. VII. 5. Dødsfld. 1919. Dansk Portrætgalieri III Sp. 208. (Københ. 1906.) — **302. J. M. F. Pershist.** VII. 6. Dødsfld. 1920. Tillæg til Haandbog f. Hæren 1916 S. 49. — **303. C. F. Waage-Jensen** og Kold: Juridisk og Statsvidenskabelig Stat. (Kbh. 1923.) — **305. H. P. C. F. Tillæg** til Haandbog f. Hæren 1923 S. 60. — **316. A. C. E. F. Lengnick** Kbgud. Tranekjær Daab. Berl. Tid. $\frac{7}{3}$ 1930 Dødsann. — **317. C. J. B. F. Lengnick** Kbgud Tranekær Daab. — **318. E. L. M. F. do.** — **319. H. J. L. F. do.** og Døde; Umatrikl. 1817. Vitae candidatorum, Fyen $\frac{11}{9}$ 1827. Richter. Fyens Adresscavis 1830 S. 259. Diplomatarium H. 2. — **320. C. H. L. F. Lengnick:** Kbgud. Tranekjær: Daab og Vielse; do. Kbgud. 10b. Supplement til Uddrag af den kgl. Enkekasses Register S. 1. — **321. F. E. C. F. Umatrikl.** 1823. Richter. Berl. Tid. 261/1855. Pershist. IV. 4. „Gamle Minder“ af G. F. A. Graae; do. IV. 1. do. do. Lengnick: Kbgud. Tranekjær: Daab og Vielse. — **322. M. L. C. F. Elvius.** S. 196. — **323. L. P. C. F. Pershist.** III. 1. Dødsfld 1891. — **324. T. F. F. Pershist.** VII. 5. Dødsf. 1919. Berl. Tid. $\frac{18}{2}$ 1933. — **328. J. F. F. Berl. Tid.** $\frac{10}{8}$ 1925. — **334. A. F. Carøe:** Den danske Lægstand. (Kbh. 1915.) Pershist. III. 5. Bryllupper 1896. — **335. L. P. F. Berl. Tid.** 241/1926 Dødsann. — **339. C. M. F. Berl. Tid.** $\frac{2}{8}$ 1925 Bryllup. — **344. C. F. Bruun:** Stamtavle over Jens Bertelsen Bruuns Efterkommere. (Vejle 1909.) — **350. H. F. Den farmaceutiske Stat i Danmark** 1915. S. 173; do. 1929 S. 176. — **351. E. F. Farmaceutisk Stat** 1929 S. 234. — **358. G. F. F. Pershist.** V. 5. Dødsf. 1907. Berl. Tid. Dødsann. $\frac{1}{1}$ og $\frac{3}{1}$ 1925. — **359. C. F. F. Richter.** Berl. Tid. 18/1886. Meddelelser om Herluvianere 1849—1900. — **362. L. P. H. C. F. Pershist.** VII. 3. Dødsf. 1917. — **363. A. L. F. Berl. Tid.** $\frac{9}{3}$ 1926 Aften; do. do. Dødsann. $\frac{7}{3}$, $\frac{8}{3}$ og $\frac{11}{3}$ 1926. — **365. E. G. F. Berl. Tid.** $\frac{24}{8}$ 1927 Bryllup. — **367. L. F. Statskal.** 1921. — **369. J. F. Haandbog** f. Søværnet 1918 S. 30. — **375. H. H. E. F. De kgl. danske Ridderordener** 1903 Sp. 339. Pershist. III. 4. Dødsf. 1894; do. V. 3. Dødsf. 1905. St. Hedinge Kbg. 1874 Vielse. — **378. K. F. Berl. Tid.** Dødsann. $\frac{1}{12}$ 1918. — **379. F. E. C. F. Pershist.** VIII. 2. Dødsf. 1922. Berl. Tid. Dødsann. — **381. K. J. D. F. Pershist.** VIII. 2. Dødsf. 1922. Berl. Tid. Dødsann. — **382. N. F. C. F. Dansk Portrætgalieri III** 1906. Sp. 208. Pershist. VII. 1. Dødsf. 1915; do. VII. 4. Dødsf. 1918. — **387. H. F. L. L. F. Lengnick:** Kbgud. Tranekjær: Daab. — **388. L. F. Lengnick:** Kbgud. Holmens K. Daab og Vielse. Richter. Berl. Tid. 77/1819. Topsøe-Jensen: Det danske Søofficerskorps 1801—1919 S. 94. Københ. 1919. Berl. Tid. 147/1830. Lengnick: Kbgud. Vor Frue K. Københ. Døde. Berl. Tid. 91/1817. Københ.s Kopulationsprot. 1797. Statskal. 1810. Folkætæl. 1787 Københ. Ny Kongensg. 235. Pershist. I 5. S. 65. Folkætæl. 1801 Københ. Laxe Gade. Enkekassen 4984. — **389. A. L. M. F. Lengnick:** Kbgud. Holmens K. Daab; do Vor Frue K. Københ. Døde. — **390. J. F. F. do., do.;** Folkætæl. Københ. 1801 Laxe Gade. — **391. H. F. Lengnick** Kbgud. Holmens K. Daab; do. Frue K. Københ. Døde. Richter. Berl. Tid. 77/1819. — **392. L. F. Lengnick:** Kbgud. Holmens K. Daab; do. Frue K. Københ. Døde. — **394. A. F. do. Carøe:** Den danske Lægstand 1786—1838. (Kbh. 1905.) — **395. E. F. Lengnick:** Kbgud. Holmens K. Daab. Richter. Berl. Tid. 162/1850 og 78/1890. Richter: Den danske Landmilitæretat 1801—94. I. S. 139. Pershist. VI. 5. S. 12; do. II. 6. Dødsf. 1890. Enkekassen 19157. — **396. P. F. F. Pershist.** VII. 3. Dødsf. 1917. Dansk Portrætgalieri III Sp. 208. Kbh. 1906. De kgl. danske Ridderordener 1903. Stamtavle over Slægten Qvistgaard Kbh. 1923. Tavle D_V. Berl. Tid. Dødsann. — **399. E. F. Ministeriel Tid.** A. 1892 Pag. 309. — **403. H. F. Vor Frue K. i Aarhus** 1876 Daab. Studentere 1907: Feiring. Aarhus Vejviser 1875—1905: Feiring. Berl. Tid. $\frac{11}{1}$ 1929 Aften; do. $\frac{8}{1}$ og $\frac{12}{1}$ 1929. — **406. A. F. Selmer I** (Kbh. 1849) S. 22. — **410. S. C. F. Pershist.** II. 1. S. 264. Umatrikl. 1752. Lampe S. 133. C. M.

Glückstad: Hitterdals Beskrivelse. (Kristiania 1878) S. 22. — **411. B. S. M. F.** Københ.s Skifteprot. 1803. Medarving efter Broderen Jens Schæue Fabricius N. 415. Lampe. — **412. B. C. F.** do.; do. — **413. L. F. F.** do.; do. — **414. L. S. F.** do.; do. — **415. J. S. F.** do.; do. — **416. F. C. F.** do.; do. — **419. F. C. F.** Københ.s Skifterets Forsegingsprot. Nr. 4. Litr. B. 1782—89 S. 192. Københ.s Kopulationsprot. 1784. Københ.s Borgerskabsprot. 1782. Lengnick Kbgud. Holmens K.: Vielse. Kay Larsen: Seddelregister til Østasiatisk Kompagni (Rigsarkiv.) — **423. J. S. F.** Københ.s Skifteret 1803 som Væрге. Folkætæl. 1801 Københ. Toldbodvejen Nr. 12; do. 1787 Ny Kongensgade 235. Pershist. I. 5. S. 162 og S. 68. Lengnick Kbgud. Holmens K.: Vielse. Københ.s Kopulationsprot. 1790. Topsøe-Jensen: Det danske Søofficerskorps 1801—1919. (Københ. 1919.) — **424. C. L. F.** Umatrikl. 1810. — **432. J. S. F.** Pershist. VII. 4. Dødsf. i Norge 1918. — **438. A. S. F.** Richter. Berl. Tid. 93/1812. Lengnick Kbgud. Holmens K.: Daab. — **439. J. S. F.** Lengnick Kbgud. Holmens K.: Daab. — **443. M. E. M. F.** Lampe. — **444. J. F. H.-J. F.** Norges Statskalender 1915 og 1928. — **446. K. F. F.** Pershist. III. 4. Dødsf. i Norge 1894; do. IV. 3. Dødsf. i Norge 1899. — **447. J. S. F.** Pershist. VI. 2. Dødsf. i Norge 1910; do. V. 1. Dødsf. i Norge 1903. — **450. K. F. F.** Pershist. I. 5. Dødsf. i Norge 1883. — **452. H. G. F.** Norges Statskal. 1915. — **455. O. F.** Pershist. VII. 5. Dødsf. i Norge 1919. — **457. K. F. F.** Norges Statskal. 1915. — **459. L. F.** Folkætæl. 1787 Københ. Ny Kongensgade 235. — **460. H. S. F.** Faaborg Kbg. 1696 Daab. Se Text og Kilder under „Indledning“ til denne Bog S. XXX o. flg. Kristiansunds Skifteprotocol I. fol. 1—7b 1742 ^{16/11}. Faaborg Skifteprot. ^{7/9} 1719 og 1740. Umatrikl. 1716. Langelands Nørre Herreds gejstl. Skifteprot. 1757. Ærskøbing Kbg. 1730 Vielse. Rudkøbing Kbg. Begr. 1741, 1753 og 1755. Bloch: Frørup og Rudkøbing. Adresseavisen 38/1785. Fyens Bispearkiv: Synsforretninger over Kirkebetientes Boliger i Kiøbstæderne 1741. Fyens Bispebedes Edsbog for Præster 1718—68. Odense Amts Arkiv 280. Skrøbeløv Kbg.: Kronologiske Notitser af Hans Fabricius. P. Rasmussen: Oplysninger betræffende Rudkjøbing Kjøbstad. (Rudkøb. 1849) S. 110 og 212. Gratiaiprotocollerne 1722—23 S. 124 og 208; do. Ullensaker i Norge; do. 1723—25; do. 1725—27 S. 23 Rudkøbing. Kopulationsprotoc. f. Københ. 1739. Uddrag af Københ.s Skifteretter 1731—43 (Raadstueark.) 1742. Ursin. Pershist. II. 4. S. 221. Uldall. S. 116. Richter. Lengnick Kbgud. Rudkøbing; do. do. Frue K. Københ.: Vielse og Døde; do. G.-S. Vielse og Dødsaar; do. do. Præsters Børns Daab. (4) S. 12. do.: Pershist. Bidr. S. 13. Vor Frue Kirkes Ligbog 1777—1811. Københ. Vor Frue Kbg. 1716 Daab. Københ.s Forsegingsprot. ^{12/2} 1785. Diplomatarium II S. 13. Enkekassen Nr. 188 med Bilag. Kornerup—Schultz-Lorentzen—Ad. Jensen: Biskop, Dr. theol. Otto Fabricius. Særtryk af Meddelelser om Grønland LXII. (Kbh. 1923.) Det grønlandske Selskabs Skrifter VI: Otto Fabricius: Fauna Groenlandica. (Københ. 1929.) Bryllupsdigt 1739 Det kgl. Bibliotek. — **461. A. F.** Rudkøbing Kbg. 1728 Daab; do. 1735 Begr. Lengnick G-S. 4. S. 12. — **462. K. F. F.** Rudkøbing Kbg. 1730 Daab; do. 1751 Vielse. Lengnick Kbgud. Rudkøbing. do. G-S. 4. S. 12 og S. 34; do. Pershist. Bidr. S. 25. Bloch: Add. 139 V—VI Paul Kiærulf. Stamtavle over Familien Fischer. — **463. J. S. F.** Rudkøbing Kbg. 1733 Daab. Lengnick Kbgud. Rudkjøbing: Daab; do. G-S. 4. S. 12. — **464. L. S. F.** Lengnick Kbgud. Rudkjøbing: Daab; do. G-S. 4. S. 12. Bloch: Aasum Herred, Næraa og Aarsløv. Adresseavisen 223/1791. Umatrikl. 1752. Odense Gymnasiums Stipendiats Kvitteringsbog 1751 og 1752. Rudkøbing Kbg. 1734 Daab. L. Koch: Oplysningstiden i den danske Kirke S. 303. Chr. Bruun: P. F. Suhm. Tillæg S. 16—17. Sjællands Bispearkiv 1794. Fyens Bispebedes Edsbog for Præster 1718—68. Richter. Uldall. Lengnick Kbgud. Garnisons K.: Vielse; do. Nicolai K.: Døde; do. Pershist. Bidr. S. 68. Københ.s Kopulationsprot. 1763—83 S. 61. Mandtal over Extraskatten 1762 Københ. 6. Købmager Kvarter S. 155. Pershist. VIII. 2. S. 192. Diplomatarium I. H. — **467. E. M. F.** Lengnick Kbgud. St. Nicolai K.: Vielse, do. Holeby K.: Daab; do. Pershist. Bidr. S. 22; do. do. III S. 44. — **468. C. F. F.** Enkekassen 7605. Elvius og Hjort-Lorenzen I. Lengnick: Kbgud. Nicolai K. Københ.: Vielse; do. do. Fransk Reformert K. i Københ.: Daab. Pershist. IV. 2. S. 198. — **469. C. C. H. F.** Hans Engelhart: Optegnelser i Aaret 1818. Familie Efterretninger S. 90 (Rigsarkiv.). Lengnick Kbgud. Frue K. Københ.: Vielse; do. do. Nicolai K.: Vielse; do. Pershist. Bidr. S. 12. Elvius S. 399. — **471. C. F.** Rudkøbing Kbg. 1736 Daab. Enkekassen 3480 og Bilag 188/1. Umatrikl. 1752. Odense Gymnasiums Stipendiats Kvitteringsbog 1752. Vitae candidatorum (Landsarkiv f. Sjælland). Wiberg. Richter. Pershist. VI. 2. S. 210; do. VI. 6. S. 13; do. VIII. 2. S. 192. Lengnick Kbgud. Rudkøbing: Daab; do. Kolding: Døde; do. G-S. Daab S. 12 og Dødsaar S. 20; do. Pershist. Bidr. S. 15. Præsteindberetning til Biskop Bloch 1767 I Karton. Lejrskov findes i Ribe Katedralskoles Arkiv. C. C. Danielson: Stambog over Den Rahbekske Slægt. (Holstebro 1916.) Diplomatarium. — **472. C. F.** Vejrum Kbg. 1788 Vielse.

Borris Kbg. 1820 og 1822 Døde. Enkekassen 2473. Elvius S. 68. Lengnick Kbgud. Borris og Faster: Daab; do. Pershist. Bidr. S. 76. C. C. Danielsen: Stambog over den Rahbekske Slægt. (Holstebro 1916.) — **473. J. F.** Enkekassen 4614 og 11624. Ho Kbg. 1795 Vielse. Aal Kbg. 1796—99. Lemvig Kbg. 1818 Vielse. Richter. Lengnick Kbgud. Ring-Føvling: Daab; do. Pershist. Bidr. S. 67. Umatrikl. 1789. — **474. C. F.** Aal Kbg. 1796. — **475. A. B. F.** Aal Kbg. 1797 Daab; Flynder Kbg. 1819 Daab og Vielse; do. 1885 Døde. Folkttæl. 1840 Flønder Sogn. — **476. J. C. F.** Bøvling Kbg. 1821 Vielse. Nees Kbg. 1821—25 Daab. Flynder Kbg. 1829 Daab. Aal Kbg. 1799 Daab. Folkttæl. 1840 Flønder Sogn. — **477. H. P. J. F.** Folkttæl. 1870 Byrum, Læsø. Aalborg Stifts Edsbog ¹²/₁₂ 1853. Oplysn. fra Landsarkiv i Viborg. — **478. A. M. F.** Oplysn. fra Landsarkiv i Viborg. — **479. G. P. C. F.** do. — **480. V. M. F.** do. — **481. T. P. H. F.** do. Folkttæl. 1870 Byrum, Læsø. — **502. L. C. M. F.** Oplysn. fra Landsarkiv i Viborg. — **506. V. K. T. F.** do. — **507. P. E. J. F.** do. — **508. E. C. F.** do. — **509. S. C. O. F.** do. — **516. A. L. F. F.** Nees Kbg. 1821 Daab. Pershist. V. 2. Dødsf. 1904. Folkttæl. 1840 Flønder Sogn. — **518. A. A. F.** Pershist. VII. 2. Dødsf. 1916. — **519. J. F.** Nees Kbg. 1823 Daab. Københ.s Borgerskabs Protocol 1858. — **520. J. J. F.** Daabsatt. og Vielsesatt. for A. M. P. Den kgl. Landsover- samt Hof- og Stadsrets Skiftecommissions Protocol 1897. Vielsesatt. og Daabsatt. for O. F. V. S. — **526. A. J. C. F.** Berl. Tid. ²⁴/₅ 1923. Dødsann. Helligaands Kbg. Vielse 1882. — **528. A. T. F.** Nees Kbg. 1825 Daab. Folkttæl. 1840 Flønder Sogn. — **534. J. J. F.** Pershist. V. 5. Dødsf. 1907. — **538. P. C. F.** Flynder Kbg. 1829 Daab. Folkttæl. 1840 Flynder S. — **548. E. F. F.** Skråbelev Kbg. 1934 Vielse. — **552. M. K. F.** Folkttæl. 1840 Flønder Sogn. Holstebro Kbg. 1883 Døde. — **553. J. P. F.** Fjaltring Kbg. 1855 Døde. — **554. J. H. F.** Davbjerg Kbg. 1889 Døde. Resen Kbg. 1826 Vielse. — **555. N. H. F. F.** Vestervig Kbg. 1826 og 1861 Vielse; do. 1880 Døde. Skodborg-Vandfuld Herreds Justitsprotocol 1835. Stampe & Thestrups Stamtavle S. 143. Folkttæl. 1840 Flønder Sogn. — **556. J. N. F.** Vestervig Kbg. 1826 Daab og 1864 Vielse. Folkttæl. 1840 Flønder Sogn. — **571. V. B. F.** Vestervig Kbg. 1830 Daab. Stampe & Thestrups Stamtavle. Folkttæl. 1840 Flønder S. — **572. E. L. F.** Lengnick Kbgud. Ring og Føvling Vielse; Torring Kbg. 1880 Døde. Stampe & Thestrups Stamtavle. — **573. C. B. F.** Københ.s Kopulationsprot. 1838 ²⁸/₁₂. Stampe & Thestrups Stamtavle. — **574. J. C. F.** Pershist. IV. 1. Dødsf. i Norge 1897; do. VIII. 2. Dødsf. i Norge 1922. — **576. W. F.** Pershist. VI. 2. Dødsf. i Danmark 1910. — **577. E. N. F.** Sjørring Kbg. 1830 Vielse. Lengnick Kbgud. Ring-Føvling: Daab; do. Pershist. Bidr. S. 96. Elvius S. 594. A. Petersen: Den jonstrupske Stat. S. 308. Stampe & Thestrups Stamtavle. — **578. C. F.** Vestervig Kbg. 1837 Døde. Richter. — **579. J. V. C. F.** Hjørdemaal Kbg. 1844 Vielse. Pershist. III. 5. Dødsf. 1895. — **583. T. J. N. F.** Daabsatt. fra Dreieinigkeits K. zu St. Georg von Hamburg. Begravelsesbrev Assistens Kirkegaard i Københ. — **594. A. C. F.** Berl. Tid. ⁹/₉ 1923 Døde. — **611. E. E. H. F.** Pershist. IV. 2. Bryllupper i Danmark 1898. — **612. P. B. D. F.** Heltborg Kbg. 1849 Vielse og 1847 Begr. Staby Kbg. 1828 Daab. Hurup Kbg. 1845 Vielse. Vestervig Kbg. 1819 Daab. Richter: Examinati juris 1824—94. — **614. A. C. F.** Elvius. Lærerne og Samfundet Jubilæumskrift 1814—1914. IV S. 46. Pershist. IV. 6. Dødsf. 1902; do. VI. 3. Dødsf. 1911. Erslev: Forfatterlexikon. Salmonsen: Konversationslexikon. Biografisk Lexikon. Wiberg. — **618. K. F. K. F.** Salmonsen: Konversationslexikon. Krak's Blaa Bog. Statskalenderen. Filolog og Magister Stat Københ. 1907. Berl. Tid. ¹²/₄ 1925. — **623. E. M. F.** Lengnick Kbgud. Ring: Daab. Pershist. III. 5. Dødsf. 1895. Helligsø Kbg. 1858 Vielse. Elvius. Enkekassen Bilag 188/10. — **624. E. V. F.** Kornum Kbg. 1853 Vielse. Helligsø Kbg. 1857 Begr. Elvius. — **625. L. J. N. F.** Enkekassen Bilag 188/10. — **626. E. T. F.** Aarhus Borgerskabsprotocol 1860. — **628. M. A. F.** Enkekassen 4292. Elvius. Folkttæl. 1801 Københ. Toldbovejen Nr. 19. Lengnick Kbgud. Garnisons K.: Daab; do. Trinitatis K.: Daab. — **629. N. F.** Enkekassen 5171. Elvius. Lengnick Kbgud. Borris: Vielse. Borris Kbg. 1797 Vielse. Skive Kbg. 1812 Begr. Lengnick: Pershist. Bidr. — **630. H. S. F.** Enkekassen 6637; do. Bilag 188/7 og 188/16. Hellig Geist Kbg. Begr. 1863. Bredstrup Kbg. 1773 Daab. Skive Kbg. 1802 Vielse. Hammelev Kbg. 1834 Døde. Lengnick Pershist. Bidr. — **631. N. F. F.** Richter. Lengnick Kbgud. Frue K. Københ. Døde. Umatrikl. 1799. General Toldkammeret: Extract Protocollen 1817—24 Pag. 18. Københ.s Kopulationsprot. 1817. Lengnick Kbgud. Trinitatis K.: Daab og Vielse. Enkekassen 11309; do. Bilag 188/1 og 188/17. — **632. N. C. F.** Enkekassen: 16830; do. Bilag 188/1. Richter. Lengnick: Kbgud. Trinitatis K.: Daab. Pershist. II. 6. Dødsf. 1890. Trinitatis Kbg. 1806 Daab. — **633. M. A. F.** Enkekassen: Bilag 188/1 og 188/3. Lengnick Kbgud. Trinitatis K.: Daab. — **634. T. H. C. F.** Enkekassen: Bilag 188/1 og 188/17. — **635. O. T. F.** Enkekassen Bilag 188/1. Richter. Pershist. II. 6. Dødsf. 1890. Statskal. 1841—56. — **636. A. H. F.** Pershist. VI. 6. Dødsf. 1914. — **637. C. E. F.** Berl. Tid.

¹⁸/₈ 1931 Dødsann. — **639. A. F.** Enkekassen Bilag 188/18. Københavns Forsøglingsprot. 1771 ¹⁶/₁₂. Lengnick Kbgud. Rudkøbing: Daab; do. Frelers K. Københ.: Døde; do. Præsters Børns Daab. Wiberg og Landsarkiv. i Københ.s Exempler med Sechers Tilføjelser. Fischers Stamtavle. Copulationspengeregnskaberne 1660—1791 (Rigsarkiv.). Svinninge Kbg. 1772 Daab og Begr.; do. 1762 og 1764 Daab. Rudkøbing Kbg. 1738 Vielse. Tved Kbg. 1777 Daab. Richter. Wiberg: Krummerup. Raklev Kbg. 1782 Vielse. Fakse Herreds gejstl. Skifteretprot. 1788. — **640. M. A. F.** Rudkøbing Kbg. 1740 Daab og 1741 Begr. Lengnick: Præsters Børns Daab; do. Kbgud. Rudkøbing: Daab. — **642. J. U. F.** Københ.s Forsøglingsprot. 1785. ¹²/₂. Lengnick Kbgud. Rudkøbing: Daab; do. Præsters Børns Daab. Umatrikl. 1762. Tved Kbg. 1775 Vielse; do. 1775 og 1777 Daab; do. 1776 Begr. Rudkøbing Kbg. 1742 Daab. Petersen: Degnehistorie. Faxe-Vordingborg Kbg. 1798 Begr. Faxe Kbg. 1789 Vielse. Lengnick Kbgud. Tvede: Daab, Vielse og Døde. Enkekassen Bilag 188/9. — **644. J. U. J. F.** Enkekassen Bilag 188/4 og 188/19. Fischers Stamtavle. — **645. E. C. J. F.** Folkæt. 1787 Kbh. Vaisenhuset; do. 1801 Samsø, Kolby Sogn. Richter. Tved Kbg. 1777 Daab. Kolby Kbg. 1801, 1802, 1805, 1808, 1812 og 1814 Daab. Besser Kbg. 1832 og 1835 Begr. Lengnick Kbgud. Frelers K. 1800 Vielse. Elvius S. 309. Lengnick: Pershist. Bidr. Enkekassen Bilag 188/11; do. 5862. — **646. O. F.** Biskop Dr. theol. Otto Fabricius: Et Mindeskript i Hundredaaret for hans Død ved Bjørn Kornerup, Schultz-Lorentzen, Ad. S. Jensen: Særtryk af Meddelelser om Grønland LXII (Københ. 1923.) — Det grønlandske Selskabs Skrifter VI. Otto Fabricius: Fauna Groenlandica, Pattedyr og Fugle. Oversat og forsynet med Indledning og Kommentarer af O. Helms (Københ. 1929.) — Rudkøbing Kbg. 1744 Daab. Vor Frue Kirkes Liigbog 1785. Bremerholms Ægteskabslysebog 1775. Bremerholms Kbg. 1775 Vielse. Frelers Kbg. 1822 og 1834 Begr. Enkekassen: Sag 3887; 4248; 8658; 5753; do. nye 84; 7800; 1678; do. Bilag 188/5; 188/6; 188/12; 188/13; 188/15. Lengnick Kbgud. Frue K. Københ.: Døde; do. do. Frelers K.: Daab, Døde; do. do. Holmens K.: Vielse; do. do. Roskilde adelige Kloster; do. do. Rudkøbing K.: Daab; do. do. Tranekjær K.: Vielse og Daab; do. G-S. 3—4; do. Pershist. Bidr. S. 8, 13 og 14. Københ.s Kopulationsprot. 1775 og 1786. Folkæt. 1787 Københ. Vester Kvarter. Det kgl. Waisenhuus; do. 1801 Københ. Prinzengade 380. Umatrikl. 1762. Hirsch. Richter. Wiberg. Attest fra Statsarkivet i Hamar om Daab ¹⁰/₄ 1754 i Ringsaker prestegjeld. Missionskollegiet og Direktion for Wajsenhuset: Indkomne Sager den grønlandske Mission vedkommende 1771—1790 (Rigsarkiv.). Generalmandtals Register over Riise Sogns Beboere 1783 (Extra-Kop-Skat). Pershist. IV. 2. S. 198; do. V. 1. S. 251. Adresseavisen 118/1822. Chr. Bruun: Bibliotheca danica 1480—1830 III S. 1090: Wolff. Niels Giessing: Sørgetale over Biskop Otho Fabricius ved hans Jordefærd 28 Mai 1822, (Københ. 1822.) Familieoptegnelse af Texten paa A. G. F. f. H.s Gravplade. Sjællands Bispearkiv: Vita-protocol 1768. — **647. E. C. F.** Enkekassen: Sag Nr. 4248; do. Bilag 188/12, 188/13 og 188/15. Dejbjerg Kbg. 1768 Daabsattest. Harlev Kbg. Dødsattest 1851 og 1852. Statskal. 1826—52. Vor Frelers Kbg. 1794 Vielse. Wiberg. Lengnick Kbgud. Frelers K.: Vielse; do. Pershist. Bidr. Folkæt. 1787 Københ. Vester Kvarter; do. 1801 Odense. Odense St. Hans K.s Kbg. 1800—1805 Døbte og Begr. Fyens Stiftstid. 48/1812 Dødsann. A. W. Ramsing: Stamtavle over Slægten Ramsing, Manuskript. Dejbjerg Kbg. Begravelsesatt. 1807 og 1812. — **648. S. M. F.** Enkekassen Sag Nr. 8658—5753; do. Bilag 188/5; 188/6. Vor Frelers Kbg. 1799 Vielse. Lengnick Kbgud. Frelers K.: Vielse. Feldballe Kbg. 1816 Begr. Folkæt. 1787 Københ. Vester Kvarter. Elvius. Wiberg. Elmqvist: Læsefrugter. — **649. H. H. F.** Vor Frue Kirkes Liig-Bog 1786. Lengnick Kbgud. Frue K.: Døde. Kornerup—Schultz-Lorenzen—Jensen S. 243. — **650. S. J. F.** Vor Frue K. Liig-Bog 1785. Lengnick Kbgud. Frue K.: Døde. — **651. H. D. F.** Frelers Kbg. 1795 Begr. Folkæt. 1787 Københ. Vester Kvarter. — **652. F. F.** Frelers Kbg. 1789 Daab. Frue Kbg. 1873 Begr. Statskal. 1829—74. Exempler af Begravessalmerne. Berl. Tid. 266/1873. Umatrikl. 1808. Richter. Pershist. IV. 2. S. 64 og flg.; do. IV. 5. S. 126 og 230. Chr. Bruun: Erindringer fra det gamle kgl. Bibliotek. Salmonsen VII 1918. Illustr. Dansk Literaturhist. ved Carl S. Petersen og Vilh. Andersen. (Kbhvn. 1924—25.) — **653. L. P. F.** Frelers Kbg. 1791 Daab og 1792 Begr., do. Liig-Protocol 1792. — **654. L. P. F.** Frelers Kbg. 1793 Daab og 1794 Begr. Adresseavisen 117/1794. Uldall. — **655. A. D. F.** Frelers Kbg. 1795 Daab. Richter. Adresseavisen 302/1861. — **656. H. L. F.** Frelers Kbg. 1797 Daab og 1798 Begr. — **657. H. D. F.** Frelers Kbg. 1799 Daab. Frue Kbg. 1824 Vielse; do. 1879 og 1890 Begr. Berl. Tid. 13/1879 og 14/1879. Richter. Københ.s Borgerskabsprot. 1833 og 1864. Lengnick Kbgud. Frue K.: Vielse. Københ.s Kopulationsprot. 1824. Enkekassen 16830 og Bilag 188/1. — **658. N. O. F.** Garnisons Kbg. 1826 Daab. Pershist. VII. 4. Dødsf. 1918. Begravelsesatt. fra Københ.s Begravelsesvæsen ad ²⁷/₁₂ 1918. — **659. A. G. F.** Gar-

nisons Kbg. 1827 Daab. Wiberg. Elvius. Castelskirken Kbg. 1864 Vielse. Nyborg Kbg. 1862 Begr. — **660. T. H. F.** Garnisons Kbg. 1829 Daab. — **661. N. F. F.** Garnisons Kbg. 1831 Daab. Pershist. V. 5. Dødsf. 1907. — **663. G. F. E. F.** Hamar Kbg. 1886 Daab og 1890 Begr. — **664. L. F.** Hamar Kbg. 1887 Daab. — **667. F. F. F.** Hamar Kbg. 1889 og 1890. — **681. H. D. F.** Garnisons Kbg. 1833 Daab. Berl. Tid. Jan. 1917 Dødsann. Pershist. VI. 4. Dødsf. 1912; do. VII. 3. Dødsf. 1917. Grenaa Kbg. 1839 Daab. — **682. H. D. F.** Waage-Jensen og Kold: Juridisk og Statsvidenskab. Stat. Københ. 1923. Statskal. 1921 og 1932. Kraks Blaa Bog 1917 og 1929. Berl. Tid. $\frac{6}{2}$ 1932 Dødsann., do. $\frac{3}{4}$ 1936 Ordensdecorationer. — **683. C. D. F.** Berl. Tid. $\frac{24}{11}$ 1935 Dommerfuldmægtigene. — **685. T. B. F.** Lægeforeningens Aarboeg 1935 og 1936. Berl. Tid. $\frac{26}{9}$ 1934 Bryllup. — **686. J. M. F.** Pershist. VI. 1. Dødsf. 1909. — **688. J. F. F.** Statskal. 1921 og 1932. Pershist. IV. 2. Bryllupper i Danmark 1898. Garnisons Kbg. 1872 Daab. Berl. Tid. $\frac{18}{1}$ 1924 kgl. Resolutioner. — **689. V. I. F.** Berl. Tid. $\frac{18}{10}$ 1930 Aften. — **692. A. I. F.** Pharmaceutisk Stat 1929. — **705. L. F.** Pershist. V. 6. Dødsf. i Danmark 1908. — **706. C. F.** Garnisons Kbg. 1833 Daab. Richter: Juridisk Stat 1881 og 1902. Grandjean: De kgl. danske Ridderordener 1903. Carøe: Den danske Lægestand 1915: Fabricius-Bjerre. — **707. H. M. F.** Garnisons Kbg. 1836 Daab. Adelsaarbogen 1922. — **708. A. L. F.** Frelsers Kbg. 1801 Daab og 1828 Vielse. Grundfør Kbg. 1846 Begr. Wiberg. Lengnick Kbgud. Frelsers K.: Vielse. Enkekassen 16201—14572. — **709. D. S.** Frelsers Kbg. 1803 Begr. — **710. L. S. F.** Frelsers Kbg. 1805 Daab. Statskal. 1837—81. Enkekassen 18959—17899—17156. Richter. Berl. Tid. 154/1880. Lengnick Kbgud. Frelsers K.: Daab. Frederiksberg Kbg. 1834 Vielse. Holmens Kbg. 1815 Daab. Pershist. III. 1. Dødsf. 1891. Rentekammeret: Ansøgninger, Fabricius (Rigsarkiv.). — **711. A. M. S. F.** Frelsers Kbg. 1836 Daab. Lengnick Kbgud. Frelsers K.: Daab. — **712. O. F.** Frelsers Kbg. 1837 Daab. Lengnick Kbgud. Frelsers K.: Daab. Richter. — **713. J. C. F.** Statskal. 1866—86. De kgl. danske Ridderordener Supplement 1908. Dansk Portrætgalleri 1908. Elvius og Hiort-Lorenzen. I. Pershist. VI. 3. Dødsf. 1911; do. VII. 5. Dødsf. 1919. Salmonsens VII. 1918. Kraks Blaa Bog 1917. — **714. H. F.** Pershist. IV. 4. Bryllupper 1900. Berl. Tid. 108/1926 Dødsann. — **717. K. M. F.** Holmblads Stamtavle i Patriciske Slægter. — **718. P. H. F.** Pershist. VII. 5. Dødsf. 1919. — **722. O. F.** Waage-Jensen og Kold: Juridisk og Statsvidenskabelig Stat 1923. Berl. Tid. $\frac{10}{5}$ 1935 Dødsann. Statskal. 1932. — **726. J. L. F.** Berl. Tid. 189/1923 Dødsann. — **728. L. P. F.** Rudkøbing Kbg. 1745 Daab. St. Petri Kbg. 1773 og 1739 Vielse; do. 1753 Daab; do. 1778 og 1797 Begr. Titelblad til Bryllupssang $\frac{22}{10}$ 1773, ejes af Pastor L. P. Fabricius. Genealogisk Tidsskrift 7 Aarg. Nr. 4, April 1913. Adresseavisen Mai 1778 Dødsann. Adresseavisen 1787 et Digt til Svigerfaderen. Folketæl. 1787 Københ. Vester Kvarter Wand-Kunsten Nr. 256. Københ.s Skifterets Forsøglingsprot. 2. 1785—89 Litra C. Nr. 997; do. 1794 den 9de Februar; do. 1794 Protocol 4. Rullebøger, Skibsjournaler og Skibsprotocoller i „Det kgl. oktrojerede danske asiatiske Compagni“s Arkiv i Rigsarkivet. Københ.s Mandtal over Extraskatten 1762 Bind 14. Side 189. Strand Kvarter Nr. 88 og 89. Københ.s Kopulations Protocol 1773. Københ.s Borgerskabs Protocol 1784. Waterschoutens Protocol Københ. 1783—87. Kay Larsen: Seddel Register over Asiatisk Kompagnis Kolonier etc. (Rigsarkivet). Enkekassen Bilag 188/2 og 188/8. — **729. G. H. F.** St. Petri Kbg. 1776 Daab. Folketæl. 1787 Københ. Vester Kvarter Wand-Kunsten Nr. 256. Til og Afgangprotocol 1793—98 og 1799—1808 (Hærens Arkiv). Rapportbøger af Kongens Regiment 1798—99 5. Grenader Compagni (Hærens Arkiv). Stambog for Husarerne 1. Esquadron 1787—1834 (Hærens Arkiv) Garnisons K. i Københ. uden for Østerport Kbg. 1800 Begr. — **730. O. W. F.** St. Petri Kbg. 1778 Daab. Folketæl. 1787 Københ. Vester Kvarter Wand-Kunsten Nr. 256. Alm. Hospitals Kbg. 1796 Døde. Vor Frelsers Kbg. 1796 Begr. — **731. L. P. F.** St. Petri Kbg. 1781 Daab. Folketæl. 1801 Nakskov. Nakskov Skifteprot. $\frac{19}{1}$ 1791 Noer. Folketæl. 1834 Aarhus, Dyekirken Nr. 357. Nørre Snede Kbg. 1856 Begr. Gravstenen paa Aarhus gl. søndre Kgd. Grav D. 28. Folketæl. 1787 Københ. Vester Kvarter, Wand-Kunsten Nr. 256. Lengnick Kbgud. Nakskov K.: Vielse. Asiatisk Compagnis Rullebøger, Skibsjournaler og Skibsprotocoller i Rigsarkivet. Kay Larsen: Seddel Register over Asiatisk Kompagnis Kolonier etc. (Rigsarkiv.). Indkomne Sager til Admiralitetskollegiet: 227/1810, 2497/1810, 62/1812, 612/1812, 3218/1812, 409/1813, 78/1815. Extract Protocollen 1817—24 Pag. 218. Fyhr Inspecteur-Embedet paa Anholt 595 Fabricius L. P. 1821 4 Juni. Maanedsløjtnanter 1807—14 (Rigsarkiv.). Waterschoutens Protocol i Københ. 1814—16 S. 327. Enkekassen Bilag 188/2. Nakskov Kbg. 1810 Vielse. Gravsten paa Nørre Snede Kgd. Aarhus Domkirkes Kbg. 1826 Begr. Svendborg Vor Frue Kbg. 1787 Daab; do. 1787 Vielse. Generaltoldkammer og Commercekollegiet 1825 $\frac{31}{8}$. — **732. J. O. F.** Nakskov Kbg. 1811 Daab. Harlev Kbg. 1815 Daab. Storrng Kbg. 1837 Vielse. Magleby Kbg.

1886 Begr. Helligkors Kbg. 1898 Begr. Gravsten paa Magleby Kgd. Begravelsessalmerne 1886. Enkekassen 20079. Wiberg. Elvius. Hauch-Fausbøl: Danmarks Præstehistorie. Erslev: Forfatterlexikon. Bricka: Biografisk Lexikon. Nationaltidende $15\frac{1}{2}$ 1886. Langelands Avis $16\frac{1}{2}$ 1886. Ølandenes Dagblad $14\frac{1}{2}$ 1886. Berl. Tid. 38/1886. Richter. Pershist. II. 2. Dødsf. 1886; do. IV. 2. Dødsf. 1898. Statskal. 1837—87. Umatrikl. 1828. Lengnick Kbgud. Nakskov: Daab. — **733. E. K. E. F.** Provst Fabricius efterladte Papirer. Skern Kbg. 1837 Begr. — **734. O. C. L. F.** Framlev Kbg. 1839 Daab. Farmaceutisk Stat 1915. Haderslev Kbg. Begr. 1903 og 1926. Pershist. V. 1. Dødsf. 1903. — **735. M. F.** Haderslev Kbg. 1874 Daab og 1901 Begr. — **736. O. F. F.** Haderslev Kbg. 1876 Daab og 1900 Begr. — **737. J. C. F.** Haderslev Kbg. 1877 Daab. — **738. F. O. E. F.** Haderslev Kbg. 1881 Daab. — **742. I. C. F.** Haderslev Kbg. 1883 Daab. Pharmazeutischer Approbationsschein; udstedt i Dresden 16 Juni 1894. Diplom fra Universitetet i Heidelberg, udstedt $7\frac{1}{4}$ 1897 om Ret til Titlen Dr. phil. Staatsangehörigkeits Ausweis, udstedt i Hamburg $24\frac{1}{2}$ 1897. Gewerbeanmeldungsschein Hamburg $2\frac{3}{5}$ 1911. Borgerskabsbevis fra Hamburg $27\frac{1}{5}$ 1910. — **743. H. T. N. F.** Framlev Kbg. 1841 Daab. Berl. Tid. $22\frac{1}{11}$ 1920 Dødsann. Magleby Kbg. 1876 Vielse. Indtegningsbevisi Skanderborg Amts Landrullens 1 Lægd Nr. E134, udstedt i Brædstrup $10\frac{1}{1}$ 1856. Udygtighedspas, Lægds-Rullen for Skanderborg Amts 74 Lægd, Litra N. Løbe Nr. 10, udstedt $31\frac{1}{10}$ 1865 Udskrivningsdistrikt 7. Anbefaling udstedt Horsens $1\frac{1}{11}$ 1861. Borgerbrev udstedt Horsens $7\frac{1}{11}$ 1867. Gravstenen paa Aarhus nordre Kgd. Aarhus Vejviser. Pershist. VII. 6. Dødsf. 1920. Ejstrup Kbg. 1855 confirm. Dreng. „Handels- og Kontoristforeningen i Aarhus“s Jubilæumsskrift „Den 2 Oktober 1871—1896“ (Aarhus 1896). Løgstør Kbg. 1853 Døde; do. 1849 og 1884 Vielse; do. 1896 Begr. Aarhus Stiftstidende $31\frac{1}{7}$ 1928 og $1\frac{1}{8}$ 1933. Aarhus St. Poul's Kbg. 1920 Begr. Sebber Kbg. 1823 Daab. Næsborg Kbg. 1874 Begr. — **744. J. O. F.** Aarhus Vor Frue Kbg. 1876 Daab og 1879 Begr. Gravstenen paa Aarhus nordre Kgd. — **745. A. S. F.** Aarhus Vor Frue Kbg. 1878 Daab og Begr. Gravsten paa Aarhus nordre Kgd. — **746. A. S. J. C. F.** Aarhus Vor Frue Kbg. 1879 Daab; do. 1895 Konfirm.; do. 1906 Vielse. Aarhus Domkirke Kbg. 1868 Daab. — **747. S. E. F.** Aarhus Vor Frue Kbg. 1881 Daab, do. 1896 Konfirm. — **748. A. O. T. F.** Aarhus Vor Frue Kbg. 1882 Daab og 1885 Begr. Gravsten paa Aarhus nordre Kgd. — **749. E. L. F.** Aarhus Vor Frue Kbg. 1884 Daab og 1889 Begr. Gravsten paa Aarhus nordre Kgd. — **750. G. B. F.** Aarhus Vor Frue Kbg. 1886 Daab; do. 1902 Konfirm. Aarhus St. Pauls Kbg. 1911 Vielse. Nykøbing F. Kbg. 1884 Daab. Haandbog f. Hæren, Tillæg 1916. Hauch-Fausbøll: Patriciske Slægter 4 Samling. (Københ. 1919.) — **751. F. B. S. F.** Aarhus Vor Frue Kbg. 1888 Daab; do. 1902 Konfirm. Examensbevis Marselisborg Kostskole 1906. Examensbevis Københ.s Universitet 1907, 1915 og 1916. Ansættelsesbeviser fra Hospitaldirektoratet i Københ. 1916, 1919 og 1921; fra Rigshospitalet i Københ. 1920 og Dronning Louises Børnehospital i Københ. 1921. Statskal. Haandbog f. Hæren, Tillæg 1916. Studenterne 1906, (Københ. 1931.) Den danske Lægestand. Aarhus og Københ.s Vejvisere. Frederiksberg Kbg. 1917 Vielse. St. Mathæus K. i Københ. Kbg. 1885 Daab og 1901 Konfirmer. Kraks Blaa Bog 1917: Kleis. — **752. K. I. M. F.** Aarhus Vor Frue Kbg. 1919 Daab. Aarhus St. Johannes Kbg. 1919 Fødte. Frederiksberg Kbg. 1934 Konfirm. — **753. J. C. F. S. F.** Københ. Esajaskirken Kbg. 1920 Daab. Frederiksberg Kbg. 1935 Konfirm. — **754. H. T. N. F.** Vejlbj Kbg. 1889 Daab. Aarhus Vor Frue Kbg. 1913 Vielse; do. 190.. Konfirm. — **755. A. J. F.** Framlev Kbg. 1843 Daab. Københ.s Begravelsesvæsen: Begr.attest ad $2\frac{1}{7}$ 1895 og $9\frac{1}{10}$ 1899. Hatting Kbg. 1870 Vielse. Søvind Kbg. 1842 Daab. Pershist. III. 5. Dødsf. 1895; do. IV. 3. Dødsf. 1899. — **756. O. F.** Nyborg Kbg. 1870 Daab. Examensbevis og Anbefalinger. Frederiksberg Kbg. 1910 Vielse. Farmaceutisk Stat 1915 og 1929. Berl. Tid. $18\frac{1}{12}$ 1929 Dødsann. St. Johannes K. i Københ. Kbg. 1888 Daab. Berl. Tid. $20\frac{1}{7}$ 1928 Dødsann. Beviser for Indfødsret 1916 og 1919. — **757. E. K. E. F.** Rigshospitalets Kbg. 1919 Daab. Adoptionsbevilling Københ. $3\frac{1}{1}$ 1920. — **758. F. F.** Nyborg Kbg. 1872 Daab. Holmens Kbg. 1889 Begr. — **759. M. F.** Københ.s Begravelsesvæsen: Begravelsesattest ad $28\frac{1}{5}$ 1897. — **760. L. J. F.** do. ad $2\frac{1}{2}$ 1890. Frederiksberg Kbg. 1876 Daab. — **761. L. P. F.** Horsens Vor Frelers Kbg. 1844 Daab; Lundum Kbg. 1867 Begr. Exemplar af Begravelsessalmerne. Richter. Aarhus Stiftstidende 168/1867. — **762. O. E. F.** Horsens Vor Frelers Kbg. 1847 Daab og Begr. — **763. O. E. F.** Horsens Vor Frelers Kbg. 1849 Daab. Magleby Kbg. 1886 Vielse. Gislev Kbg. 1933 Begr. Diernisse Kbg. 1858 Daab. — **764. J. O. F.** Magleby Kbg. 1887 Daab. Tranekær Kbg. 1920 Vielse. Statskalenderen. Haandbog f. Hæren Tillæg. Kraks Blaa Bog. Danmarks Adelsaarbog. Berl. Tid. $3\frac{1}{2}$ og $6\frac{1}{2}$ 1934. — **766. N. O. F.** Magleby Kbg. 1889 Daab. Søfartsbog fra Rudkøbing $30\frac{1}{3}$ 1904. Eksamensbevis Svendborg 1910. Styrmandspatent Rudkøbing 1912.

Hjemsendelsespas fra Marinen. Haandbog for Søværnet 1922. Skibsførerbevis Københ. 1918. — **767. L. P. F. Magleby** Kbg. 1891 Daab. Fredens K. Odense Kbg. 1922 Vielse. Nakskov Kbg. 1900 Daab. Kirkelig Haandbog. Studenterne 1908 (Københ. 1933). Kraks Blaa Bog. 25 Grønne Spejderaar. Berl. Tid. 143/1924 S. 5. — **768. K. M. F. Odense** Fredens Kbg. 1923 Daab. — **769. O. F. Odense** Fredens Kbg. 1924 Daab. — **770. H. E. F. Odense** Fredens Kbg. 1926 Daab og Begr. — **771. H. H. F. Odense** Fredens Kbg. 1927 Født. Gislev Kbg. 1927 Daab. — **772. P. E. F. Gislev** Kbg. 1930 Daab. — **773. H. R. F. Magleby** Kbg. 1893 Daab. Messiaskirken i Charlottenlund 1919 Vielse. Københ.s St. Pouls Kbg. 1890 Daab. Danmarks Adelsaarbog. — **774. J. F. Rungsted** Kbg. 1921 Daab. — **775. B. O. F. Gilleleje** Kbg. 1923 Daab. — **776. I. B. F. Gilleleje** Kbg. 1926 Daab. — **777. S. E. F. Gilleleje** Kbg. 1928 Født; Messiaskirken i Charlottenlund 1928 Daab. — **778. E. E. K. F. Nørre Snede** Kbg. 1851 Daab. Magleby Kbg. 1874 Vielse. Berl. Tid. $\frac{6}{7}$ 1927 Aften og $\frac{11}{4}$ 1929 Morgen Dødsann. Salmonsens Konversationslexikon: Fischer. Stamtavle over Familien Bahnsøn. — **779. C. V. C. M. F. Nørre Snede** Kbg. 1854 Daab. Magleby Kbg. 1879 Vielse. Tilst Kbg. 1851 Daab. Haslev Kbg. 1812 Daab. Berl. Tid. $\frac{1}{12}$ 1916 Dødsann. — **780. C. C. S. F. Nørre Snede** Kbg. 1855 Daab. Statskalenderen. De kgl. danske Ridderordener Supplement 1908. Dansk Portrætgalleri IV. (1908). Kraks Blaa Bog 1917. — **781. C. C. L. S. F. Bispebjerg Hospital Afd. B. Sygejournal.** Berl. Tid. $\frac{9}{11}$ 1934 Dødsann. — **782. L. L. P. L. S. F. Københ.s St. Johannes** Kbg. 1891 Daab. Gethsemane Kbg. 1921 Vielse. Daabsatt. fra Louisenk. i Charlottenburg. Waage-Jensen og Kold: Juridisk og Statsvidenskabelig Stat. (Københ. 1923). — **785. R. L. C. D. L. S. F. Statskalenderen.** Waage-Jensen og Kold: Juridisk og Statsvidenskabelig Stat. Københ. 1923. Berl. Tid. $\frac{3}{5}$ 1934. — **786. A. D. A. F. Nakskov** Kbg. 1812 Daab og 1814 Begr. Lengnick Kbgud. Nakskov: Daab og Døde. — **787. P. W. F. Vor Frelers** K. Københ. Kbg. 1814 Daab. Richter. Folkæt. 1834 Aarhus. Bevilling af $\frac{3}{12}$ 1842 til Farveri i Slagelse. — **788. L. P. C. F. Dansk Portrætgalleri II.** 1905. Pershist. VI. 2. Dødsf. 1910; do. I S. 507. Dødsann. $\frac{19}{7}$ 1931. — **789. J. V. F. Fagbladet „Ingeniøren“** Nr. 14, $\frac{4}{4}$ 1925. Dødsann. $\frac{14}{3}$ og $\frac{15}{3}$ 1925 i Berl. Tid. Berl. Tid. Jan./1917: cand. polyt. — **792. C. M. J. F. Farmaceutisk Stat** 1915 og 1929. Berl. Tid. 124/1924 og $\frac{14}{4}$ 1924 Aften: „Navn og Nyt“. — **793. L. F. F. Vor Frelers** Kbg. 1816 Daab. Aarhus Domkirke 1848 Vielse. General Told- og Kommercekollegiet 1835 og 1847. Slagelse St. Mikkel Kbg. 1781 Daab. Holmens Kbg. 1809 Daab. Københ. Vor Frue Kbg. 1788 Daab, do. 1840 og 1854 Begr. Aarhus Vor Frue Kbg. 1881 Begr. — **794. C. H. F. Frelers** Kbg. 1818 Daab. Gravsten paa Aarhus gl. søndre Kgd. — **795. H. A. F. Frelers** Kbg. Københ. 1821 Daab. Kerteminde Kbg. 1827 Daab. Pershist. VII. 4. Dødsf. 1918. Folkæt. 1834 Aarhus, Dye Kirken 357. Berl. Tid. Decbr./1918 Dødsann. — **796. D. G. F. Frelers** Kbg. 1823 Daab. Folkæt. 1834 Aarhus Mindet 333 hos Stark. — **797. L. F. Frelers** Kbg. 1825 Daab. Folkæt. 1834 Aarhus, Dye Kirken 357. Enkekassen Bilag 188/2 og 188/14. Pershist. V. 1. Dødsf. 1903. — **798. J. A. P. F. Københ. St. Petri** Kbg. 1783 Daab; do. 1786 Begr. Adresseavisen 73/1786. Lengnick Kbgud. St. Petri K.: Daab. Uldall. — **799. C. D. F. St. Petri** Kbg. 1786 Daab. Folkæt. 1787 Københ. Vester Kvarter Wand-Kunsten Nr. 256; do. 1801 Prinsessegade 380. Lengnick Kbgud. Petri K.: Daab. Enkekassen Bilag 188/8. Kallundborg Skifteprot. 1832—45 Fol. 15. Kallundborg Kbg. 1826, 1827, 1830 Daab; do. 1826, 1827, 1830, 1832 Begr. Jubellærerc. Slagelse St. Mikkel Kbg. 1812 Vielse; do. 1813, 1814, 1817, 1818, 1819, 1824 Daab; do. 1813, 1816, 1820, 1821 Begr. — **800. J. J. F. Rudkøbing** Kbg. 1747 Daab og 1752 Begr. — **801. A. F. Rudkøbing** Kbg. 1748 Daab og 1752 Begr. — **802. E. S. Rudkøbing** Kbg. 1853 Begr. — **803. M. S.** Se Text og Kilder under Indledning til denne Bog S. XXXI. — **804. A. S. do.**; Faaborg Kbg. 1698 Daab. — **805. B. M. S. do.**; Faaborg Kbg. 1699 Daab. — **806. P. S. F. do.**; Faaborg Kbg. 1702 Daab. Folkæt. 1803 Ærøskøbing. Christiansunds Skifteprotocol I. fol. 1—7b 1742 $\frac{19}{11}$; Ærøskøbing Skifteret 1771 $\frac{17}{7}$. Ærøskøbing Kbg. $\frac{24}{1}$ 1740 og 1741 som Fadder; do. 1730 og 1771 Vielse; do. 1777 Begr. Fyens Bispearkiv: Ærø Provsti: Breve: Ærø Kirkes Stolestader 1733. Brandskatteregnskaberne $\frac{1}{12}$ 1783 Ærøskøbing. — **807. S. F. Ærøskøbing** Kbg. 1772 Daab; do. 1794 Vielse; do. 1840 Begr. Mandtalsliste i Anledning af Extraskatter $\frac{1}{6}$ 1798: Ærøskøbing. Folkæt. 1803 Ærøskøbing. Ærøskøb. Skifteprotocol. 1804 $\frac{12}{12}$. — **808. A. C. F. Ærøskøbing** Kbg. 1795 Daab; do. 1815 Vielse. Folkæt. Ærøskøbing 1803, 1840, 1845, 1860, 1880. — **809. P. H. S.** Se Text og Kilder under Indledning til denne Bog S. XXXI. Faaborg Kbg. 1704 Daab. — **810. J. S. F. Lengnick** Kbgud. Christiansborg Slotskirke: Daab og Vielse. Københ.s Kopulationsprotocol 1744. Copulationspengeregnskaberne i Amts- og Rytterdistrikts Regnskaberne 1660—1791 (Rigsarkiv.).

Københ.s Vejviser 1745—60. Skifte 1765 efter Provstinde Lorentsen f. Bevermann i Haderslev. Faaborg Kbg. 1711 Daab. Faaborg Skifteret $\frac{7}{9}$, 1719. Kristiansunds Skifteprotocol 1, fol. 1—7b 1742 $\frac{16}{11}$. Se Text og Kilder under „Indledning“ til denne Bog S. XXXI. — **811. F. L. C. F. Richter.** Københ.s Skifterets Behandlingsprotocol 1779—86 Pag. 226 Anno 1782; do. Registerprotocol 1778—85 Pag. 284 og Forsegingsprot. Litra B. pag. 316. Lengnick Kbgud. Holmens K.: Døde; do. Christiansborg Slotskirke: Daab. — **812. O. J. F. Lengnick** Kbgud. Christiansborg Slotsk.: Daab. — **813. R.** og **814. K. R.** Se Text og Kilder under Indledning til denne Bog S. XV og XXXVI.

REGISTER

REGISTER

Alle mandlige Personer født Fabricius er opført under hvert enkelt Fornavn, tillige er vedføjet Fødsels- og Dødsaar samt Stilling.

Alle kvindelige Personer født eller gift Fabricius er ligeledes opført under hvert enkelt Fornavn og eventuelt Kælenavn i „“ Tegn; tillige er vedføjet Fødsels- og Dødsaar samt Pigenavn eller Ægtefællens Efternavn, og * betyder født, ∞ betyder gift.

Alle i Bogen forekommende Efternavne, saavel egentlige Efternavne som Efternavne benyttet som Mellemnavn, findes opført i et Register for sig.

Tallene er de respektive Personers Løbenummer i Teksten.

Fabricius,	Nr.	Fabricius,	Nr.
Aage Jean Christian Willaume. 18.-18	592	Albert Leth. 1876-1926. Koffardi-Kaptajn. Sø-	
Aage Jean Christian Willaume. 18.-18	593	Assuranceexpert	363
Aage, Ejgil A. Vilhelm. 1914-..... Elektriker..	587	Albrecht, Johannes A. 1761-1794. Skoleholder..	128
Aage, Niels Christian Aa. 1845-1.... Udvandret		Alexander, Hans Ditlev A. 1857-1899. Ingeniør.	
til Amerika	123	Fabrikbestyrer	662
Aage, Sven Aa. Ipsen. 1912-..... Commis, Gart-		Alfred Carl Georg. 1869-19... Malermester....	114
ner	694	Alfred Emil. 1916-	189
Aage, Svend Aa. 1922-	488	Alfred Emil. 1890-1916	192
Aage, Svend Aa. 1899-19... Lagerist	599	Andreas. 1748-1752	801
Aage Theodor Willaume. 18.-18	590	Andreas, Jens A. Palle. 1783-1786	798
Abel, Laurits A. Ipsen. 1902-19... Tandlæge..	691	Andreas, Jonas A. Zimmer. 1768-18... Hjul-	
Abel Oluf Theodor. 1882-1885	748	magersvend	86
Adam, Bjørn A. Hjalmar Stolpe. 1909-1	620	Andreas, Paul Jacob A. 1914-..... Forretnings-	
Adam Christoffer. 1822-1902. Adjunkt. Sogne-		mand	723
præst. Historiker	614	Andreas, Peter A. Petersen. 1740-1795. Sømand.	
Adam Christopher. 1855-1923. Skomager. Ar-		Byhyrde	204
bejdsmand	594	Andreis se Andreas.	
Adam, Johannes Nicolai Preben A. Vilhelm.		Andres se Andreas.	
1872-19	627	Anthon, Hans A. 1821-1879. Købmand	795
Adam Leopold Ferdinand. 1821-1878. Rets-		Anthony Charles. 1921-	673
betjent	516	Anton Johan. 1843-1899. Manufakturhandler...	755
Adam Leopold Ferdinand. 1820-1821	613	Anton Valdemar Georg. 1882-1903. Landarbejder	493
Adam Vilhelm Johannes. 1868-1877	617	Antonius Augustus. 1770-1776	235

Fabricius,	Nr.	Fabricius,	Nr.
Arne, Hakon A. 1910-.... Købmand	279	Carl, Niels C. Mortensen. 1906-1.... Tandtek-	
Arne Hartvig Fritz Emil. 1901-19... Handels-		niker.....	272
mand	265	Carl Otto Juul. 1902-19... Ingeniør	113
Arne Ibsen. 1925-	19	Carl Richard Peter. 1884-19... Maskinmester...	299
Arne Ipsen. 1908-1.... Cand. pharm.....	692	Carl, Svend C. Otto. 1871-1914. Sømand.....	509
Arnold, Kaj A. 1920-	487	Caspar Laurentius. 1791-1874. Sørenskriver.	424
Arthur Freeman. 1905-1.... Farmer	570	Charles, Anthony C. 1921-	673
Axel. 1867-19... Læge.....	334	Charles Dudley. 1903-19... Dommerfuldmægtig	683
Axel. 1911-..... Cand. pharm.	353	Charles, Frederic C. 1860-1908. Konsul.....	669
Axel Peter. 1883-1896	13	Charles, Karl C. 1899-19... Sømand. Portner.	
Axel, Rasmus A. 1876-1903. Maskinist	120	Varmemester	510
August. 184.-1	31	Chrestian se Christian.	
August Vilhelm Ferdinand. 1863-1	537	Christen. 1815-1835. Cand. phil.; stud. theol....	9
Augustus, Antonius A. 1770-1776.....	235	Christen. 1753-1819. Hofpræst.....	90
Bent Edward. 1915-1929	405	Christen. 1736-1786. Sognepræst	471
Bent Frederik. 1913-..... Student.....	366	Christen Carl Frederik Lund. 1826-1868. Snedker-	
Bent Olaf. 1923-	775	og Tømrermester	30
Bent, Poul Henrik B. 1921-	380	Christen Carl Frederik Lund. 1868-1.... Blikken-	
Bernhardt, Frederik B. Schack. 1888-19... Læge	751	slager	40
Bjørn Adam Hjalmar Stolpe. 1909-1	620	Christen Friderich. 1750-1804. Fuldmægtig....	79
Bryan, Torben B. 1908-1.... Cand. med. & chir.	685	Christen Jensen. 1744-1807. Sognepræst.....	7
Byrge, Lars B. 1875-1876.....	716	Christen Marius. 1837-1927. Købmand. Værtshus-	
Børge Frits. 1915-	306	holder. Handelsfuldmægtig	49
Børge, Lars B. 1916-..... Stud. jur.....	724	Christen Sørensen. 1673-1730. Sognepræst	3
Carl. 1797-18	224	Christian 1753-1819. Hofpræst.....	90
Carl, Alfred C. Georg. 1869-19... Malermester..	114	Christian. 1869-1914. Fiskekommissionær	55
Carl, Christen C. Frederik Lund. 1826-1868.		Christian. 1882-19... Politimester.....	303
Snedker- og Tømrermester	30	Christian. 1875-19... Bankdirektør.....	344
Carl, Christen C. Frederik Lund. 1868-1....		Christian. 1933-	353a
Blikkenslager	40	Christian. 1796-1796	474
Carl Christian. 1916-	58	Christian. 1876-1876.....	585
Carl Christian Lindegaard Smidt. 1890-1934.		Christian, Aage Jean C. Willaume. 18.-18	592
Cand. phil. Rejseleder.....	781	Christian, Aage Jean C. Willaume. 18.-18	593
Carl Christian Smidt. 1855-19... Bureauforstander	780	Christian Bekgaard. 1808-1869. Snedker	573
Carl Eduard. 1854-1931. Tæller i Nationalbanken	637	Christian, Carl C. 1916-1	58
Carl Ferdinand. 1870-1886. Landvæseneselev....	359	Christian, Carl C. Lindegaard Smidt. 1890-1934.	
Carl Frederik Rudolf. 1864-1879.....	527	Cand. phil. Rejseleder.....	781
Carl Johan Brandstrup. 1848-18	317	Christian, Carl C. Smidt. 1855-19... Bureaufor-	
Carl, Johan C. 1785-1787	247	stander.....	780
Carl Johan Peter. 1878-19... Sømand. Elektrici-		Christian Conrad. 1767-1831. Sognepræst	255
tetsværkbestyrer	482	Christian Conrad Ferdinand. 1835-18	289
Carl, Jørgen C. Frederik Schack. 1920-	753	Christian Conrad Frederik. 1861-1.... Blikken-	
Carl, Knud Valdemar C. 1900-1910.....	601	slagerlærling	36
Carl Martin. 1866-1.... Kontorist. Tømrer	54	Christian, David C. 1767-1830. Værkfører. Smed.	
		Husmand.....	174
		Christian, Davidsen. 1820-1904. Smed.....	181

Fabricius,	Nr.	Fabricius,	Nr.
Christian Dion C. 1892-19... Sømand.....	608	Christian, Niels Frederik C. 1850-1918. Forpagter	382
Christian Dons. 1883-19... Assistent, Under-		Christian Niels Munk. 1853-1926. Bagersvend.	
fervalter	386	Porcellainsarbejder	584
Christian, Einar C. 1870-19... Grosserer.....	575	Christian, Ole C. 1863-1903 eller 1904. Bagerlærling	37
Christian, Ferdinand C. 1786-1810	416	Christian, Otto C. Lorenzo. 1839-1903. Cand.	
Christian, Ferdinand C. 17...-1786. Skibskaptajn	419	pharm. Materialist	734
Christian, Ferdinand Erik C. 1802-1855. Forpagter	321	Christian, Peder C. 1829-1.... Landmand	528
Christian, Ferdinand Erik C. 1872-1915. Assistent	360	Christian, Peder C. 1902-1	544
Christian, Ferdinand Erik C. 1881-19... Forpagter	379	Christian, Peder C. Møller. 1859-	535
Christian Frederik Hansen. 1750-1804. Fuld-		Christian Schrøder. 1714-1782. Degn	163
mægtig	79	Christian, Søren C. 1732-1788. Sognepræst.....	410
Christian, Frederik Ludvig C. 1745-1780. Kopist	811	Christian Sørensen. 1693-1728. Farver.....	217
Christian, Gravers Peter C. 1844-1	479	Christian se ogsaa Christen.	
Christian, Hans C. 1809-1830	148	Christoffer, Adam C. 1822-1902. Adjunkt. Sogne-	
Christian, Hans C. Emmanuelli. 1792-18... Told-		præst. Historiker.....	614
og Konsumtionsunderbetjent	173	Christopher, Adam C. 1855-1923. Skomager. Ar-	
Christian Hansen. 1736-1786. Sognepræst.....	471	bejdsmand.....	594
Christian, Hartvig Peter C. 1830-1905. Forpagter	259	Christopher, Peter C. Qvistgaard. 1872-1900.	
Christian, Hartvig Peter C. 1887-19... Proprietær	305	Forpagter	398
Christian Henrich. 1818-1828	794	Conrad, Christian C. 1767-1831. Sognepræst....	255
Christian Ibsen. 1853-1919. Købmand. Vicekonsul	11	Conrad, Christian C. Ferdinand. 1835-18	289
Christian, Jacob C. 1798-1874. Snedker	476	Conrad, Christian C. Frederik. 1861-1.... Blik-	
Christian, Jacob C. 1840-1919. Etatsraad. Hoved-		kenslagerlærling	36
bogholder	713	Conrad Frederik. 1832-1860. Exam. juris. Kopist	47
Christian, Jacob C. 1854-1	533	Conrad Friderich. 1748-1807.....	65
Christian, Jacob C. 1857-1	540	Conrad se ogsaa Konrad.	
Christian, Jens C. 1756-1828. Sogneegn	69	Constantin, Hans Otto Ludvig C. 1843-1906.	
Christian, Jens C. 1705-1763. Sognepræst.....	4	Dyrlæge. Forpagter. Slagteriinspektør	292
Christian, Jens C. 1802-1875. Dr. phil. Litterat	120	David. 1852-1909. Smed. Postbud	182
Christian, Johan C. 1839-1897. Grosserer	574	David Christian. 1767-1830. Værkfører. Smed.	
Christian Julin. 1802-1875. Dr. phil. Litterat...	130	Husmand.....	174
Christian, Jørgen C. 1738-1738	242	Dion Christian. 1892-19... Sømand	608
Christian, Jørgen C. Drachardt. 1743-1805. Skræ-		Ditlev, Hans D. 1786-1795.....	651
dermester	165	Ditlev, Hans D. 1799-1879. Grosserer. Sukker-	
Christian, Lars Peter C. 1838-1891. Forpagter..	323	raffinadør	632 og 657
Christian, Lars Peter Henrik C. 1874-1917. Isen-		Ditlev, Hans D. 1833-1912. Forpagter. Proprietær	681
kræmmer. Handelsrejsende	362	Ditlev, Hans D. 1864-19... Herredsfoged. Dom-	
Christian, Lorents Peter C. 1845-1910. Farver.		mer.....	682
Fabrikant	788	Ditlev, Hans D. 1936-	683a
Christian, Ludvig C. Müller. 1851-1900. Mejeri-		Ditlev, Hans D. 1912-..... Orthopædisk Meka-	
bestyrer. Fotograf.....	502	niker.....	697
Christian, Mads C. 1864-1.... Boelsmand	543	Ditlev, Hans D. Alexander. 1857-1899. Ingeniør.	
Christian, Mogens C. Unmack. 1926-	783	Fabrikbestyrer	662
Christian, Niels C. 1920-1920	22	Ditlev, Roy D. Norwood. 1923-	671
Christian, Niels C. 1924-	24	Ditlev, Valdemar Olaf Foss Hans D. 1904-19 ..	687
Christian, Niels C. Aage. 1845-1	123		

Fabricius,	Nr.	Fabricius,	Nr.
Drachardt, Jørgen Christian D. 1743-1805. Skrædermester	165	Erik, Hans E. 1926-1926	770
Dudley, Charles D. 1903-19... Dommerfuld- mægtig	683	Erik, Jørgen E. 1921-	765
Earl Miller. 1893-19... Værtshusholder	106	Erik Mægaard. 1917-	497
Edgar Ronald. 1892-19... Hotelejer	670	Erik, Poul E. 1930-	772
Eduard. 1809-1850. Ritmester	395	Ernest Foss. 1874-1875	678
Eduard, Carl E. 1854-1931. Tæller i National- banken	637	Ernst, Philip E. 1719-1770. Skoleholder. Degn..	78
Edvard Theodor. 1834-1873. Købmand	626	Ernst Stampe. 1912-	549
Edward. 1873-1892	399	Ernst Vilhelm Nicolai. 1849-1912. Skomager...	582
Edward, Bent E. 1915-1929	405	Evald Foss. 1909-1.... Arbejdsmand	548
Edward, Hans Henrik E. 1846-1905. Borgmester	375	Evald, Knud Jørgen E. 1917-.... Elektro- mekaniker	588
Einar Christian. 1870-19... Grosserer	575	Ferdinand , Adam Leopold F. 1820-1821	613
Einar Nicolai. 1900-19... Farmer	566	Ferdinand, Adam Leopold F. 1821-1878. Rets- betjent	516
Ejgil. 1922-	523	Ferdinand, August Vilhelm F. 1863-1	537
Ejgil Aage Vilhelm. 1914-.... Elektriker	587	Ferdinand, Carl F. 1870-1886. Landvæsenselev	359
Ejnar Johannes. 1919-	701	Ferdinand Christian. 17...-1786. Skibskaptajn..	419
Elias Naur Jørgensen. 1709-1786. Sognepræst..	157	Ferdinand Christian. 1786-1810	416
Emanuel se Emmanuel.		Ferdinand, Christian Conrad F. 1835-18	289
Emil, Alfred E. 1890-1916	192	Ferdinand Erik Christian. 1802-1855. Forpagter	321
Emil, Alfred E. 1916-	189	Ferdinand Erik Christian. 1872-1915. Assistent	360
Emil, Arne Hartvig Fritz E. 1901-1.... Handels- mand	265	Ferdinand Erik Christian. 1881-19... Forpagter	379
Emil, Frederik Oscar E. 1881-19... Agent	738	Ferdinand, Gustav F. 1844-1924. Proprietær...	358
Emil, Hartvig Mutio E. 1910-1.... Murermester	284	Ferdinand, Johannes F. 1896-19... Bankfuld- mægtig. Revisor	328
Emil, Holger E. 1889-19... Landmand. Mejerist. Ejendomsforpagter	16	Ferdinand, Theodor F. 1865-1933. Forpagter ..	324
Emil Nicolaus. 1859-1911. Cigarmager	604	Ferdinant se Ferdinand.	
Emil, Oscar E. 1847-1847	762	Finer se Finn.	
Emil, Oscar E. 1849-19... Forpagter	763	Finn, Fridthjof F. 1889-1890	667
Emil, Peter E. Johan. 1857-1	507	Flemming, Georg F. 17...-1781	470
Emmanuel, Hans Christian E. 1792-18... Told- og Konsumtionsunderbetjent	173	Foss. 1864-1864	675
Emmanuel, Victor E. 1904-1926. Farmer	569	Foss se i Efternavnsregisteret.	
Eric French. 1918-	720	Frederic Charles. 1860-1908. Konsul	669
Erik. 1886-1890	663	Frederic, George F. 1886-1890	663
Erik. 1904-1.... Bankassistent	361	Frederic, Niels F. 1896-19... Director and Gen- eral Manager	672
Erik Bruun. 1903-1907	345	Frederik se ogsaa Fredrik, Frideric, Friderich og Frederic.	
Erik, Ferdinand E. Christian. 1802-1855. For- pagter	321	Frederik. 1872-1889	758
Erik, Ferdinand E. Christian. 1872-1915. Assi- stent	360	Frederik, Bent F. 1913-1.... Student	366
Erik, Ferdinand E. Christian. 1881-19... For- pagter	379	Frederik Bernhardt Schack. 1888-19... Læge...	751
		Frederik, Carl F. Rudolf. 1864-1879	527
		Frederik, Christen Carl F. Lund. 1826-1868. Snedker- og Tømrermester	30

Fabricius,	Nr.	Fabricius,	Nr.
Frederik, Christen Carl F. Lund. 1868-1.... Blikkenslager	40	Frideric se Friderich se Friderick se Frederik.	
Frederik, Christian Conrad F. 1861-1.... Blikkenslagerlærling	36	Friderich. 1789-1873. Justitsraad. Viceprovst. Bibliotekssekretær	652
Frederik, Conrad F. 1832-1860. Exam. juris. Kopist	47	Friderich, Christen F. 1750-1804. Fuldmægtig..	79
Frederik, „Fritz“ Johan Ludvig. 1872-19... Inspektør	295	Friderich, Conrad F. 1748-1807	65
Frederik, „Fritz“ Johan Ludvig. 1878-19... Teglværkbestyrer	271	Fridthjof Finn. 1889-1890	667
Frederik, „Fritz“, Lars F. Wilhelm. 1845-1919. Forpagter	301	Fritiof se Fridthjof.	
Frederik, Hans F. Willaume. 1899-19... Expedient. Overtjener	596	Frits, Børge F. 1915-	306
Frederik, Johan F. 1799-1802	390	Frits Hartvig. 1922-	310
Frederik, Johan F. 1868-19... Postmester	688	Fritz, Arne Hartvig F. Emil. 1901-1.... Handelsmand	265
Frederik Johan Ludvig. 1731-1784. Justitsraad. Overinspektør. Overbirkedommer	254	„Fritz“ Frederik Johan Ludvig. 1872-19... Inspektør	295
Frederik Johan Ludvig. 1797-1857. Exam. juris. Forpagter	256	„Fritz“ Frederik Johan Ludvig. 1878-19... Teglværkbestyrer	271
Frederik Julius. 1872-1920. Købmand	56	„Fritz“ Frederik, Lars F. Wilhelm. 1845-1919. Forpagter	301
Frederik, Jørgen Carl F. Schack. 1920-	753	Georg, Alfred Carl G. 1869-19... Malermester..	114
Frederik, Karenus F. 1882-1883	450	Georg, Anton Valdemar G. 1882-1903. Landarbejder	493
Frederik, Knud F. Krogh. 1875-19... Professor. Dr. phil. Regensprovst	618	Georg Broager. 1890-19... Konditor	504
Frederik, Lars F. Ove. 1870-19... Forpagter ..	263	Georg Flemming. 17...-1781	470
Frederik Laurentius Mutio. 1841-1856	291	George Frederic. 1886-1890	663
Frederik Ludvig. 1793-18	437	George Hans. 1776-1800. Corporal	729
Frederik Ludvig Christian. 1745-1780. Kopist..	811	Georgius Otto. 1810-1886. Provst	732
Frederik Motzfeldt. 1841-1856	453	Gothard, Nicolay G. 1742-1806. Købmand	244
Frederik, Niels F. 1817-1902. Købmand. Konsul	10	Gravers Peter Christian. 1844-1	479
Frederik, Niels F. Christian. 1850-1918. Forpagter	382	Greger, Henry G. 1888-19... Vicekonsul	452
Frederik Oscar Emil. 1881-19... Agent	738	Gunnar, Kaj G. 1922-	18
Frederik, Otto F. 1876-1900. Kommis	736	Gunnar, Oskar G. 1886-19... Bankassistent ..	141
Frederik, Otto F. 1917-.... Handelslærling ..	739	Gunnarson, Ove G. 1913-	142
Frederik, Peter F. 1842-1917. Godsejer	396	Gustav. 1879-19... Plantagebestyrer. Proprietær	368
Frederik, Peter F. 1913-1.... Stud. polit.....	404	Gustav Ferdinand. 1844-1924. Proprietær	358
Frederik se ogsaa Fredrik, Frideric, Friderich, Frederic.		Hakon Arne. 1910-.... Købmand	279
Frederik se Frederik.		Hakon, Jens H. 1882-19... Teglværks-Inspektør	277
Fredrik, Karenus F. 1806-1899. Kommandørkaptajn. Kammerherre	446	Hans. 1726-1726	220
Fredrik, Karenus F. 1852-1932. Justitssekretær	457	Hans. 1754-1802. Degn og Skoleholder	68
Fredrik, Karenus F. 1910-.... Styrmænd	458	Hans. 1768-1784	465
Freeman, Arthur F. 1905-1.... Farmer	570	Hans. 1770-1847. Konsistorialraad. Sognepræst	473
French, Eric. 1918-	720	Hans. 178.-17	94
		Hans. 1835-1907. Gaardejer	100
		Hans. 1876-19... Postbud. Sporvejsfunktionær.	183
		Hans se ogsaa Johannes.	

Fabricius,	Nr.	Fabricius,	Nr.
Hans Anthon. 1821-1879. Købmand	795	Hartvig Jens Laurentius. 1798-1830. Kapelan..	319
Hans Christian. 1809-1830	148	Hartvig Mutio Emil. 1910-1.... Murermester ..	284
Hans Christian Emmanuell. 1792-18... Told- og Konsumtionsunderbetjent	173	Hartvig Peter Christian. 1830-1905. Forpagter..	259
Hans Ditlev. 1786-1795	651	Hartvig Peter Christian. 1887-19... Proprietær.	305
Hans Ditlev. 1799-1879. Grosserer. Sukkerraffi- nadør	632 og 657	Heining Foss. 1902-1.... Salgsmand	567
Hans Ditlev. 1833-1912. Forpagter. Proprietær	681	Heining se Efternavnsregisteret.	
Hans Ditlev. 1864-19... Herredsfoged. Dommer	682	Heinrich se Henrich.	
Hans Ditlev. 1912-.... Orthopædisk Mekaniker	697	Helge Bruun. 1905-1.... Løjtnant. Bestyrer...	346
Hans Ditlev. 1936-	683a	Helmuth Mutio. 1912-1912	274
Hans Ditlev Alexander. 1857-1899. Ingeniør. Fabrikbestyrer	662	Henrik se Henrich.	
Hans Emitz. 1771-1	236	Henning, Hans H. 1927-	771
Hans Erik. 1926-1926	770	Henning, Povl H. 1878-1919. Ingeniør	718
Hans Frederik Willaume. 1899-1.... Expedient. Overtjener	596	Henning Høegh. 1933-	600
Hans, George H. 1776-1800. Corporal.....	729	Henric, Hans H. c. 1782-1786	649
Hans Henning. 1927-	771	Henrich, Christian H. 1818-1828	794
Hans Henric. c. 1782-1786	649	Henrich Theodor Nicolaj. 1841-1920. Grosserer	743
Hans Henrik Edward. 1846-1905. Borgmester..	375	Henrik se Henrich.	
Hans Jacob. 1756-1823. Sadelmager. Daglønner. Frukt- og Grønthandler	82	Henrick se Henrich.	
Hans Otto. 1877-1903. Landmand	298	Henrik. 1877-19... Apoteker	350
Hans Otto Ludvig Constantin. 1843-1906. Dyr- læge. Forpagter. Slagteriinspektør	292	Henrik, Hans H. Edward. 1846-1905. Borg- mester	375
Hans Peter. 1909-1909	283	Henrik, Lars Peter H. Christian. 1874-1917. Isenkræmmer. Handelsrejsende	362
Hans Peter. 1915-	372	Henrik, Peder H. Sørensen. 1704-1705	809
Hans Peter Jacobsen. 1819-1881. Skolelærer... 477		Henrik, Poul H. Bent. 1921-	380
Hans Peter Sørensen. c. 1757-1827. Kandestøber- svend. Politibetjent	201	Henry Greger. 1888-19... Vicekonsul	452
Hans, Ralph H. 1892-19... Slagter	104	Henry Laurits. 1897-19	609
Hans Richard. 1893-19... Lærer	773	Hilding, Villy H. 1902-1	610
Hans Severin. 1734-1.... Assistent	240	Hinrik se Henric.	
Hans Sørensen. 1696-1755. Provst	460	Hjalmar, Bjørn Adam H. Stolpe. 1909-1 ...	620
Hans Tage. 1722-1781. Provst	88	Holger. 1754-17	81
Hans Tage. 1784-1785	92	Holger. 1879-1929. Godsejer	403
Hans Tage. 1786-1786	93	Holger Emil. 1889-19... Landmand. Mejerist. Ejendomsforpagter	16
Hans Tage. 1800-1833. Skomager	126	Holger, Johan H. 1921-	740
Hans, Valdemar Olaf Foss H. Ditlev. 1904-1	687	Holger Rudolf. 1888-19... Fotograf	503
Harald Vilhelm. 1894-19... Proprietær	21	Horn, Van H. 1914-	719
Hartvig. 1875-19... Maskinmester og Elektro- installatør	297	Høiland Peter Theodor. 1910-	484
Hartvig, Arne H. Fritz Emil. 1901-1.... Han- delsmand	265	Høiland og Højland, se tillige Efternavnsregisteret.	
Hartvig, Frits H. 1922-	310	Ib, Kristen I. 1927-	25
		Jacob. 1683-1693	213
		Jacob. 1739-1811. Under-Toldbetjent. Fyr- inspektør	243
		Jacob. 1757-1832. Skoleholder. Sogndegn	97

Fabricius,	Nr.	Fabricius,	Nr.
Jacob. 1839-1840.....	121	Jens Schow. 1884-19... Koffardikaptajn.....	451
Jacob. 1841-1851.....	122	Jens Severin. 1733-1759	463
Jacob. 1862-19... Protocolsekretær	444	Jens Snellman. 1925-	326
Jacob Christian. 1798-1874. Snedker.....	476	Jens Sørensen. 1792-1855. Gaardejer	98
Jacob Christian. 1840-1919. Etatsraad. Hoved- bogholder	713	Johan se ogsaa Johannes.	
Jacob Christian. 1854-1	533	Johan, Anton J. 1843-1899. Manufakturhandler	755
Jacob Christian. 1857-1	540	Johan Carl. 1785-1787	247
Jacob, Hans J. 1756-1823. Sadelmager. Dag- lønner. Frugt- og Grønthandler.....	82	Johan, Carl J. Brandstrup. 1848-18	317
Jacob, Louis J. 1917-	700	Johan, Carl J. Peter. 1878-19... Sømand. Elek- tricitetsværkbestyrer	482
Jacob Møller. 1866-1909. Købmand	686	Johan Christian. 1839-1897. Grosserer.....	574
Jacob, Otto J. 1744 > 1782.....	169	Johan Frederik. 1799-1802	390
Jacob, Otto J. 1752-1	812	Johan Frederik. 1868-19... Postmester.....	688
Jacob, Paul J. Andreas. 1914-.... Forretnings- mand	723	Johan, Frederik „Fritz“ J. Ludvig. 1872-19... Inspektør.....	295
Jacob Schiwe. 1800-1840. Stabskaptajn.....	439	Johan, Frederik „Fritz“ J. Ludvig. 1878-19... Teglværksbestyrer	271
Jacob Severin. 1712-17... Skoleholder. Degn..	76	Johan, Frederik J. Ludvig. 1731-1784. Over- inspektør. Overbirkedommer. Justitsraad ...	254
Jacob Sophus. 1867-1927. Købmand. Restauratør	109	Johan, Frederik J. Ludvig. 1797-1857. Exam. juris. Forpagter.....	256
Jacob, Svend J. Strøm. 1879-1.... Gaardejer..	483	Johan Holger. 1921-	740
Jacob Sørensen. 1711-17... Sølvpap	810	Johan Julius. 1851-1897. Grosserer.....	520
Jacob Ursin. 1742-1776. Degn	642	Johan Jørgen. 1747-1752.....	800
Jacob Wilder. 1769-1	234	Johan Lorentz. 1758-1826. Arbejdsmand. Bud. Lysestøber. Værtshusholder. Kontrollør.....	172
Jacob Vilhelm Clausen. 1817-1895. Bud. Farver	579	Johan Mutio. 1881-1920. Major.....	302
Jakob se Jacob.		Johan, Peter Emil J. 1857-1	507
Jean, Aage J. Christian Willaume. 18...-18 ..	592	Johan Thomas. 1817-1817.....	409
Jean, Aage J. Christian Willaume. 18...-18 ..	593	Johan Vilhelm. 1895-1925. Cand. polyt. Maskin- ingeniør	789
Jens Andreas Palle. 1783-1786	798	Johannes se ogsaa Johan og Hans.	
Jens Birk Davidsen. 1814-18... Smed.....	179	Johannes. 1767-1830. Købmand	223
Jens Christian. 1705-1763. Sognepræst.....	4	Johannes. 1770-1847. Sognepræst. Konsistorial- raad	473
Jens Christian. 1756-1828. Sognedegn	69	Johannes. 1798-1799.....	225
Jens Christian. 1802-1875. Dr. phil. Litterat...	130	Johannes. 1814-1861. Kopist	233
Jens Davidsen. c. 1813-1813.....	178	Johannes. 1823-1879. Møbelhandler	519
Jens Hakon. 1882-19... Teglværks-Inspektør..	277	Johannes. 1882-19... Skibsfører. Sø-Assurance- expert	369
Jens, Hartvig J. Laurentius. 1798-1830. Kapellan	319	Johannes. 1921-	774
Jens Jørgen. c. 1732-1782. Bager	158	Johannes. 1921-	23
Jens Jørgensen. 1856-1907. Restauratør.....	534	Johannes, Adam Vilhelm J. 1868-1877.....	617
Jens Lavrids Tommerup. 1861-1.... Cigarmager	607	Johannes Albrecht. 1761-1794. Skoleholder	128
Jens Marinus. 1869-1890. Matros	563	Johannes, Anton J. 1843-1899. Forvalter.....	755
Jens Martin. 1788-1863. Købmand. Vicekonsul..	8	Johannes, Ejnar J. 1919-	701
Jens Martin. 1858-1887. Tømrer	35		
Jens Schou. 1785-1800.....	415		
Jens Schow. 1758-1841. Viceadmiral	423		
Jens Schow. 18...-18	429		
Jens Schow. 1835-1918. Boghandler. Revisor...	432		
Jens Schow. 1839-1910. Kommandørkaptajn ...	447		

Fabricius,	Nr.	Fabricius,	Nr.
Johannes Ferdinand. 1896-19... Bankfuldmægtig.		Kaj Gunnar. 1922-	18
Revisor	328	Karenus Frederik. 1882-1883	450
Johannes Julius. 1851-1897. Grosserer.....	520	Karenus Fredrik. 1806-1899. Kommandørkap- tajn, Kammerherre	446
Johannes Julius Oskar Konrad. 1888-1928. Murer- mester. Tjener	521	Karenus Fredrik. 1852-1932. Justitssekretær ...	457
Johannes, Knud J. Dahl. 1887-1922. Cand. jur. Sekretær	381	Karenus Fredrik. 1910-	458
Johannes Ludvig. 1847-1.... Konditor.....	580	Karinus se Karenus.	
Johannes Nicolai Preben Adam Vilhelm. 1872-19	627	Karl se Carl.	
Johannes Nicolai. 1873-19... Farmer.....	565	Karl Charles. 1899-19... Sømand. Portner. Varmemester	510
Johannes Nicolaj. 1826-1897. Gaardejer	556	Knud Frederik Krogh. 1875-19... Professor. Regensprovst. Dr. phil.	618
Johannes Sørensen. 1693-1758. Toldkontrollør..	219	Knud Johannes Dahl. 1887-1922. Sekretær. Cand. jur.	381
John Michael. 1919-	665	Knud Jørgen Evald. 1917-..... Elektromeka- niker.....	588
Jonas Andreas Zimmer. 1768-18... Hjulmager- svend	86	Knud Valdemar Carl. 1900-1910.....	601
Julin, Christian J. 1802-1875. Dr. phil. Litterat	130	Konald se Ronald.	
Julin, Oscar J. 1854-1909. Sjøkapten.....	137	Konrad, Johannes Julius Oskar K. 1888-1928. Muremester. Tjener.....	521
Julius. 1907-1	547	Konrad se Conrad.	
Julius, Frederik J. 1872-1920. Købmand	56	Kresten Foss. 1916-..... Svejser	699
Julius, Johannes J. 1851-1897. Grosserer	520	Kristen Ib. 1927-	25
Julius, Johannes J. Oskar Konrad. 1888-1928. Muremester. Tjener.....	521	Kristian, Theodor Thorvald K. 1881-19... Sø- mand. Fyrassistent.....	490
Julius, Oskar J. 1854-1909. Sjøkapten	137	Kristian se Christian.	
Jørgen. 1873-1930. Bogholder. Gartner. Forpagter	343	Kristoffer se Christoffer.	
Jørgen. 1914-..... Elektrokonstruktørlærling... 267			
Jørgen Carl Frederik Schack. 1920-	753		
Jørgen Christian. 1738-1738	242		
Jørgen Christian Drachardt. 1743-1805. Skræder- mester	165		
Jørgen Erik. 1921-	765	Laers se Laurs.	
Jørgen, Jens J. c. 1732-1782. Bager.....	158	Lars se ogsaa Laurs.	
Jørgen, Johan J. 1747-1752.....	800	Lars. 1763-1.... Advokat.....	459
Jørgen, Knud J. Evald. 1917-..... Elektro- mekaniker.....	588	Lars. 1770-1830. Kommandør	388
Jørgen Madsen. 1850-1	531	Lars Byrge. 1875-1876.....	716
Jørgen Otto. 1810-1886. Provst.....	732	Lars Børge. 1916-..... Stud. jur.....	724
Jørgen Otto. 1876-1879	744	Lars Frederik „Fritz“ Wilhelm. 1845-1919. For- pagter	301
Jørgen Otto. 1887-19... Hofjægermester. Kgl. Jægermester. Kgl. Skovrider	764	Lars Frederik Ove. 1870-19... Forpagter.....	263
Jørgen Rasmussen Smed. c. 1620-16	1	Lars, Oskar L. 1886-19... Parcellist	187
Jørgen, Sigvardt J. 1784-1785.....	650	Lars Peter. 1869-1926. Grosserer.....	335
Jørgen, Svend J. 1925-	311	Lars Peter Christian. 1838-1891. Forpagter.....	323
Jørgen Sørensen Smed. 1676-17... Købmand..	155	Lars Peter Henrik Christian. 1874-1917. Isen- kræmmer. Handelsrejsende.....	362
Jørgen Ulrich. 1903-19... Bankassistent. Gartner	340	Lars Peter Ludvig. 1894-19... Proprietær. Vagt- mester	325
Kaj Arnold. 1920-	487	Lars Schurman. 1734-1791. Sognepræst.....	464

Fabricius,	Nr.	Fabricius,	Nr.
Lars Schuurman. 1805-1880. Etatsraad. Bankkasserer	710	Louis Jacob. 1917-	700
Laue Ipsen. 1914-..... Forretningsmand	695	Louis Lorentz Peter Lindegaard Smidt. 1891-19... Cand. jur. Sekretær	782
Laurentius, Caspar L. 1791-1874. Sorenskriver..	424	Ludvig. 1803-1806.....	392
Laurentius, Frederik L. Mutio. 1841-1856	291	Ludvig. 1877-1908. Gartner	705
Laurentius, Hartvig Jens L. 1798-1830. Kapellan	319	Ludvig, Christen Carl Frederik L. 1868-..... Blikkenslager	40
Laurids se ogsaa Lauritz og Laurits.		Ludvig Christian Müller. 1851-1900. Mejeribestyrer. Fotograf.....	502
Laurids Schurmann. 1734-1791. Sognepræst	464	Ludvig, Frederik „Fritz“ Johan L. 1872-19... Inspektør.....	295
Laurits se ogsaa Laurids og Lauritz.		Ludvig, Frederik „Fritz“ Johan L. 1878-19... Teglværksbestyrer	271
Laurits. 1853-1.... Gaardmand. Sognefoged ...	558	Ludvig, Frederik Johan L. 1731-1784. Overinspektør. Overbirkedommer. Justitsraad ...	254
Laurits, Henry L. 1897-19	609	Ludvig, Frederik Johan L. 1797-1857. Forpagter. Exam. juris	256
Laurits Abel Ipsen. 1902-1.... Tandlæge.....	691	Ludvig, Frederik L. 1793-18	437
Lauritz se ogsaa Laurids, Laurs og Lorentz.		Ludvig, Frederik L. Christian. 1745-1780. Kopist	811
Lauritz, Johan L. 1758-1826. Arbejdsmand. Bud. Lysestøber. Kontrollør.....	172	Ludvig, Hans Otto L. Constantin. 1843-1906. Dyrlæge. Forpagter. Slakteri-Inspektør	292
Lauritz Peder. 1864-1913. Landmand. Værtshusholder.	103	Ludvig, Johannes L. 1847-1.... Konditor	580
Lauritz Peter. 1781-1826. Maanedsløjtnant. Styrmand. Under-Toldbetjent	731	Ludvig, Lars Peter L. 1894-19... Proprietær. Vagtmester	325
Laurs Sørensen. 1695-1761. Overinspektør. Overdommer.....	253	Ludvig, Niels L. 1824-1843. Handelslærling... Løitved Maigaard Møller. 1892-19... Hovmester	495
Lavrids, Jens L. Tommerup. 1861-1.... Cigar-mager.....	607	Løitved, Peter L. 1915-	496
Leopold, Adam L. Ferdinand. 1820-1821	613	Mads. 1729-1771. Toldkontrollør	222
Leopold, Adam L. Ferdinand. 1821-1878. Retsbetjent	516	Mads. 1802-1806	228
Leslie. 1887-19... Ingeniør.....	664	Mads Christian. 1864-1.... Boelsmand	543
Lorens se ogsaa Lorentz og Lorenz.		Maigaard Strøm. 1918-	486
Lorens Peter. 1791-1792	653	Maigaard, Løitved M. Møller. 1892-19... Hovmester	495
Lorents se ogsaa Lorentz.		Maigaard Højland Remmer. 1911-..... Expedient	492
Lorents Peter Christian. 1845-1910. Farver. Fabrikant.....	788	Marinus, Jens M. 1869-1890. Matros	563
Lorentz se ogsaa Lorens, Lorents og Lorenz.		Marius, Christen M. 1837-1927. Købmand. Værtshusholder. Handelsfuldmægtig	49
Lorentz, Johan L. 1758-1826. Arbejdsmand. Bud. Lysestøber. Værtshusholder. Kontrollør.....	172	Marius, Vilhelm M. Theodor Willaume. 1877-19... Elektrisk Installatør.....	586
Lorentz, Louis L. Peter Lindegaard Smidt. 1891-19... Cand. jur. Sekretær	782	Martin Bechmann. 1828-1865. Købmand	42
Lorentz Peiter. 1745-1787. Koffardikaptajn ...	728	Martin, Carl M. 1866-1.... Kontorist. Tømrer..	54
Lorentz Peter. 1891-19... Sognepræst. Kirkehistoriker.....	767	Martin, Jens M. 1788-1863. Vicekonsul. Købmand	8
Lorentz Peter. 1844-1867. Stud. theol.....	761	Martin, Jens M. 1858-1887. Tømrer.....	35
Lorentz Peter. 1781-1826. Maanedsløjtnant. Styrmand. Under-Toldbetjent	731	Michael, John M. 1919-1	665
Lorenz Peter. 1793-1794	654		
Lorenzo, Otto Christian L. 1839-1903. Cand. pharm. Materialist	734		

Fabricius,	Nr.	Fabricius,	Nr.
Michel Sørensen. 1698-1698	803	Olaf, Bent O. 1923-	775
Miller, Earl M. 1893-1.... Værtshusholder.....	106	Olaf, Valdemar O. Foss Hans Ditlev. 1904-19... 687	
Mogens Christian Unmack. 1926-	783	Ole Christian. 1863-1903 el. 1904. Bagerlærling..	37
Mogens Peter. 1920-	281	Oluf. 1876-1880	401
Mutio, Frederik Laurentius M. 1841-1856.....	291	Oluf, Abel O. Theodor. 1882-1885	748
Mutio, Hartvig M. Emil. 1910-1.... Murermester	284	Oscar se ogsaa Oskar.	
Mutio, Helmuth M. 1912-1912.....	274	Oscar. 1846-1919. Civilingeniør	455
Mutio, Johan M. 1881-1920. Major	302	Oscar Emil. 1847-1847.....	762
Naur, Elias N. Jørgensen. 1709-1786. Sognepræst	157	Oscar Emil. 1849-19... Forpagter	763
Nicolai se ogsaa Nicolaj.		Oscar, Frederik O. Emil. 1881-19... Agent....	738
Nicolai, Einar N. 1900-19... Farmer.....	506	Oscar Julin. 1854-1909. Sjøkapten	137
Nicolai, Ernst Vilhelm N. 1849-1912. Skomager	582	Oskar se ogsaa Oskar.	
Nicolai, Johannes N. 1873-1.... Farmer.....	565	Oskar Gunnar. 1886-19... Bankassistent.....	141
Nicolai, Johannes N. Preben Adam Vilhelm.		Oskar, Johannes Julius O. Konrad. 1888-1928.	
1872-19	627	Murermester. Tjener.....	521
Nicolaj se ogsaa Nicolai, Nicolay.		Oskar Lars. 1886-19... Parcellist	187
Nicolaj, Henrich Theodor N. 1841-1920. Grosserer	743	Oskar, Niels O. 1889-19... Koffardikaptajn ...	766
Nicolaj, Johannes N. 1826-1897. Gaardejer....	556	Otte se Otto.	
Nicolaus, Emil N. 1859-1911. Cigarmager.....	604	Otho se Otto.	
Nicolay se ogsaa Nicolaj.		Otho Sørensen. 1688-1752. Overgraver.....	214
Nicolay Gothard. 1742-1806. Købmand.....	244	Otto se ogsaa Ottho.	
Niels Bruun. 1914-.... Student	349	Otto. 1744-1822. Biskop	646
Niels Carl Mortensen. 1906-1.... Tandtekniker..	272	Otto. 1745-1.... Kontrollør	251
Niels Christian. 1920-1920.....	22	Otto. 1837-1854.....	712
Niels Christian. 1924-	24	Otto. 1870-1929. Cánd. pharm. Direktør.....	756
Niels Christian Aage. 1845-1.... Udvandret til		Otto. 1883-19... Overretssagfører.....	722
U.S.A.	123	Otto. 1924-1	769
Niels, Christian N. Munk. 1853-1926. Bagersvend.		Otto. 1884-19... Teglværks-Inspektør	282
Porcellainsarbejder	584	Otto, Carl O. Juul. 1902-19... Ingeniør.....	113
Niels Foss. 1781-1818. Pakhusforvalter. Kammer-		Otto Christian Lorenzo. 1839-1903. Cand. pharm.	
sekretær.....	631	Materialist.....	734
Niels Foss. 1831-1907. Købmand	661	Otto Frederik. 1876-1900. Kommis	736
Niels Foss. 1870-1928. Proprietær.....	696	Otto Frederik. 1917-.... Handelslærling.....	739
Niels Frederic. 1896-19... Director and General		Otto, Hans O. 1877-1903. Landmand.....	298
Manager.....	672	Otto, Hans O. Ludvig Constantin. 1843-1906.	
Niels Frederik. 1817-1902. Vicekonsul. Købmand	10	Dyrlæge. Forpagter. Slakteri-Inspektør	292
Niels Frederik Christian. 1850-1918. Forpagter..	382	Otto Jacob. c. 1744-1782.....	169
Niels Heining Foss. 1804-1880. Farver	555	Otto Jacob. 1752-1	812
Niels Ludvig. 1824-1843. Handelslærling.....	622	Otto, Jørgen O. 1810-1886. Provst.....	732
Niels Oskar. 1889-19... Koffardikaptajn	766	Otto, Jørgen O. 1876-1879.....	744
Niels Peter. 1857-1905. Lærer	559	Otto, Jørgen O. 1887-19... Hofjægermester. Kgl.	
Nikolaj se Nicolai og Nicolaj.		Jægermester. Kgl. Skovrider.....	764
Norwood, Roy Ditlev N. 1923-1	671	Otto Schuurmann. 1777-1778.....	168
Norman, Perry N. 1900-1903.....	108	Otto, Svend Carl O. 1871-1914. Sømand	509
Norman, Ralph N. 1930-	105	Otto Theobald. 1817-1856. Nationalbankassi-	
		stent.....	635

Fabricius,	Nr.	Fabricius,	Nr.
Otto Wilhelm. 1778-1796. Mønt- og Bogtrykkerlærling	730	Peter, Hartvig P. Christian. 1887-19... Proprietær	305
Ove. 1762-1821. Godsejer. Kirkeinspektør.....	129	Peter, Høiland P. Theodor. 1910-1	484
Ove. 1815-1841. Cand. theol. Lærer	150	Peter, Lars P. 1869-1926. Grosserer.....	335
Ove Gunnarson. 1913-	142	Peter, Lars P. Christian. 1838-1891. Forpagter..	323
Ove, Lars Frederik O. 1870-19... Forpagter...	263	Peter, Lars P. Henrik Christian. 1874-1917. Isenkræmmer. Handelsrejsende	362
Palle, Jens Andreas P. 1783-1786	798	Peter, Lars P. Ludvig. 1894-19... Proprietær. Vagtmester	325
Paul Jacob Andreas. 1914-..... Forretningsmand	723	Peter, Lorens P. 1791-1792	653
Peder se ogsaa Peiter og Peter.		Peter, Lorents P. Christian. 1845-1910. Farver. Fabrikant	788
Peder. 174.-1820. Almisselem	63	Peter, Lorentz P. 1781-1826. Maanedsløjtant. Styrmand. Under-Toldbetjent	731
Peder Christian. 1829-1.... Landmand.....	538	Peter, Lorentz P. 1844-1867. Stud. theol.....	761
Peder Christian Møller. 1859-1	535	Peter, Lorentz P. 1891-19... Sognepræst. Kirkehistoriker	767
Peder Christian. 1902-1	544	Peter, Lorenz P. 1793-1794	654
Peder Frost. 1808-18... Garvermester.....	231	Peter, Louis Lorentz P. Lindegaard Smidt. 1891-19... Cand. jur. Sekretær	782
Peder Henrik Sørensen. 1704-1705	809	Peter Løitved. 1915-	496
Peder, Lauritz P. 1864-1913. Landmand. Værts-husholder.....	103	Peter, Mogens P. 1920-	281
Peder Sørensen. 1702-1777. Bager	806	Peter Møller. 1916-	485
Peder Severin Jørgensen. 1716-1721.....	160	Peter, Niels P. 1857-1905. Lærer	559
Peder, Theodor P. Høiland. 1848-1908. Sømand	481	Peter Wilhelm. 1814-1857. Farver	787
Peiter se ogsaa Peter.		Philip Ernst. 1719-1770. Skolcheholder. Degn....	78
Peiter, Lorentz P. 1745-1787. Koffardikaptajn..	728	Poul se ogsaa Povl.	
Peiter Sørensen Smed. 1678-1739. Smed.	161	Poul. 1930-	501
Perry Norman. 1900-1903	108	Poul-Erik. 1930-	772
Peter se ogsaa Peder og Peiter.		Poul Henrik Bent. 1921-	380
Peter Andersen. 1834-1897. Forpagter.....	269	Povl Henning. 1878-1919. Ingeniør	718
Peter Andreas Petersen. 1740-1795. Sømand. Byhyrde	204	Preben Bille Dahl. 1819-1912. Exam. juris. Proprietær	612
Peter, Axel P. 1883-1896	13	Preben, Johannes Nicolai P. Adam Vilhelm. 1872-19	627
Peter, Carl Johan P. 1878-19... Sømand. Elektricitetsværkbestyrer.....	482	Qvistgaard, Peter Christopher Q. 1872-1900. Løjtant. Forpagter	398
Peter, Carl Richard P. 1884-19... Maskinmester	299	Ralph Hans. 1892-19... Slagter.....	104
Peter Christopher Qvistgaard. 1872-1900. Løjtant. Forpagter.....	398	Ralph Norman. 1930-	105
Peter Dons. 1875-19... Købmand. Prokurist... 383		Rasmus.	813
Peter Emil Johan. 1857-1	507	Rasmus Axel. 1876-1903. Maskinist	120
Peter Frederik. 1842-1917. Godsejer.....	396	Rasmus Sørensen. 1679-1742. Toldvisiterer.....	212
Peter Frederik. 1913-..... Stud. polit.....	404	Reimer. 1755-1764	96
Peter, Gravers P. Christian. 1844-1	479	Reimer. 1764-1765	151
Peter, Hans P. 1909-1909.....	283	Reinholdt Sigfred. 1905-1906	185
Peter, Hans P. 1915-	372		
Peter, Hans P. Jacobsen. 1819-1881. Skolelærer	477		
Peter, Hans P. Sørensen. c. 1757-1827. Kandestøbersvend. Politibetjent	201		
Peter, Hartvig P. Christian. 1830-1905. Forpagter	259		

Fabricius,	Nr.	Fabricius,	Nr.
Reinier. 1755-1764	96	Theodor, Aage T. Willaume. 18.-18	590
Reinier. 1764-1765	151	Theodor, Abel Oluf T. 1882-1885	748
Remmer, Majgaard Højland R. 1911-1.... Ex- pedient	492	Theodor, Edvard T. 1834-1873. Købmand.....	626
Richard, Carl R. Peter. 1884-19... Maskinmester	299	Theodor Ferdinand. 1865-1933. Forpagter	324
Richard, Hans R. 1893-19... Lærer	773	Theodor, Henrich T. Nicolaj. 1841-1920. Gros- serer	743
Ronald, Edgar R. 1892-19... Hotelejer	670	Theodor, Høiland Peter T. 1910-	484
Roy Ditlev Norwood. 1923-	671	Theodor Peder Høiland. 1848-1908. Sømand... 481	
Rudolf, Holger R. 1888-19... Fotograf.....	503	Theodor Thorvald Kristian. 1881-19... Sømand. Fyrassistent	490
Rudolf, Carl Frederik R. 1864-1879.....	527	Theodor Vilhelm Marius T. Willaume. 1877-19... Elektrisk Installatør.....	586
Severin. 1772-1804. Bager.....	807	Thomas, Johan T. 1817-1817.....	409
Severin, Hans S. 1734-1.... Assistent.....	240	Thomas Schrøder. 1769-1845. Bogbinder.....	166
Severin, Jacob S. 1712-17... Skoleholder. Degn	76	Thorvald, Theodor T. Kristian. 1881-19... Sø- mand. Fyrassistent.....	490
Severin, Jens S. 1733-1759.....	463	Torben Bryan. 1908-1.... Cand. med. & chir. .	685
Severin. Peder S. Jørgensen. 1716-1721	160	Torkild. 18.-18	426
Sigfred, Reinholdt S. 1905-1906	185	Torkild. 18.-18	436
Sigurd. 1921-	190		
Sigvard se Sigvardt.		Ulrich, Jørgen U. 1903-19... Bankassistent. Gartner	340 ell. 370
Sigvardt Jørgen. 1784-1785	650	Ursin, Jacob U. 1742-1776. Lærer	642
Sophus, Jacob S. 1867-1927. Købmand. Resta- rator.....	109		
Sven. 1919-	17	Waarst, Waldemar W. 1876-19... Repræsentant	60
Sven. 1933-	361a	Vagn. 1926-	500
Sven Aage Ipsen. 1912-.... Commis. Gartner	694	Vagn Ipsen. 1900-1.... Inspektør	689
Svend Aage. 1899-19... Lagerist	599	Valdemar, Anton V. Georg. 1882-1903. Land- arbejder.....	493
Svend Aage. 1922-	488	Valdemar, Knud V. Carl. 1900-1910	601
Svend Carl Otto. 1871-1914. Sømand	509	Valdemar Olaf Foss Hans Ditlev. 1904-1 ...	687
Svend Jacob Strøm. 1879-19... Gaardejer.....	483	Waldemar Waarst. 1876-19... Repræsentant... 60	
Svend Jørgen. 1925-	311	Van Horn. 1914-	719
Svend Møller. 1918-	498	Victor Emmanuel. 1904-1926. Farmer.....	569
Sofren se Søffren.		Wilder, Jacob W. 1769-1	234
Søffren Jørgensen Smed. c. 1645-1719. Smed. Kirkevæрге.....	2	Vilhelm. 1871-19... Handelsgartner. Forsøgs- stationsleder. Frøhandler.....	338
Søren. 1727-1727.....	221	Vilhelm, Adam V. Johannes. 1868-1877.....	617
Søren Christian. 1732-1788. Sognepræst.....	410	Vilhelm, August V. Ferdinand. 1863-1	537
Søren Petersen. c. 1722-1788. Kandestøber.....	200	Vilhelm, Ejgil Aage V. 1914-.... Elektriker... 587	
Tage Bruun. 1908-1.... Assistent.....	347	Vilhelm, Ernst V. Nicolaj. 1849-1912. Skomager	582
Tage, Hans T. 1722-1781. Provst.....	88	Vilhelm, Harald V. 1894-19... Proprietær.....	21
Tage, Hans T. 1784-1785	92	Vilhelm, Jacob V. Clausen. 1817-1895. Bud. Farver	579
Tage, Hans T. 1786-1786	93	Vilhelm, Johan V. 1895-1925. Cand. polyt. Ingeniør.....	789
Tage, Hans T. 1800-1833. Skomager	126		
Theadaar se Theodor.			
Theobald, Otto T. 1817-1856. Assistent i National- banken.....	635		

Fabricius,	Nr.
Vilhelm, Johannes Nicolai Preben Adam V. 1872-19	627
Wilhelm, Lars Frederik „Fritz“ W. 1845-1919. Forpagter	301
Vilhelm Marius Theodor Willaume. 1877-18... Elektrisk Installatør	586
Wilhelm, Otto W. 1778-1796. Mønt- og Bogtrykkerlærling.....	730
Wilhelm, Peter W. 1814-1857. Farver.....	787
Villy Hilding. 1902-1	610
Willaume se Efternavnsregisteret.	
Zimmer, Jonas Andreas Z. 1768-18... Hjulmagersvend.....	86
.....	
Aase Ingertha. 1912-	280
Abel Cathrine. 1773-1805	167
Abel Cathrine. 1....-1747. * Plesner. ∞ Guldberg. ∞ Fabricius.....	163
Abelone. 1853-19... * Brøgger	743
Abild se Abel.	
Achton, Maria A. 1740-1741	640
Achton, Marie A. 1773-1819. ∞ Møhl	628
Adda. 1900-19... ∞ Andersen	296
„Adda“ Augusta. 1870-1925. Sygeplejerske.....	294
Adeline se Adoline.	
Adoline. 1829-1872. * Hou.....	42
Adriana se Adriane.	
Adriane. 1733-1797. * von Meurs.....	88
Adriane Marie. 1794-1865. ∞ Rasmussen. ∞ Larsen	124
Agathe, Anna Marie A. 1825-1887. * Thorsted..	519
Agnes. 1895-19	605
Agnes Emilie. 1875-19... * Ulrich.....	338
Agnes Mathilde. 1896-19... Husbestyrerinde ..	193
Agnete. 1921-	337
Alexandra, Katherina „Katie“ A. 1869-1896 ...	677
Alexandrine, Augusta A. 1859-1916	518
Alhed Cathrine Eliasdatter. 17...-17... ∞ Neuchs	159
Alhed Marie. 1694-1731. * Glomsøe. ∞ Stjerne. ∞ Fabricius	214
Alhed Thiset. 1893-19... ∞ Nielsen	313
Alma Jensine Christiane. 1855-1923. ∞ Dorch..	526
Alvilda se Alvilde.	

Fabricius,	Nr.
Alvilde, Tofa A. 1852-1895. * Qvistgaard.....	396
Amalia se ogsaa Amalie.	
Amalia, Anne Dorothea A. 1812-1814.....	786
Amalia, Christiana A. Foss. 1743-1790. * Heining	471
Amalia, Jensine „Signe“ A. 1861-1928. ∞ Hansen	101
Amalia, Mariane A. 1809-1860.....	633
Amalia, Sophie A. 1864-1890. ∞ Ektell	433
Amalie se ogsaa Amalia.	
Amalie. 1826-..... * Borup.....	30
Amalie. 1871-1871.....	551
Amalie, Anne Dorothea A. 1812-18	727
Amalie Benedicta. 1797-1885. ∞ Vang.....	475
Amalie, Ida Charlotte A. Karoline. 1864-1913. * Andersen	594
Amalie Juliane A. 1861-	536
Amalie Marie. 1860-1.... * Petersen.....	520
Amalie, Sofie A. 1798-18... * Aschehoug.....	424
Amalie, Svendsine Elsmine A. 1831-1907. * Waarst	49
Amanda, Astrid Pouline A. 1878-19... * Erland- sen	350
Ana se Ane.	
Andrea. 1863-19... ∞ Søndergaard.....	561
Andrea, Ellen A. 1890-19... * Jensen.....	305
Andrea, Else Charlotte A. 1906-19... ∞ Nielsen	513
Andrea Lorenze. 1801-1846. ∞ Fønss.....	708
Andrea, Thoma A. 1848-1930. * Møller.....	269
Ana se Ane.	
Ane se ogsaa Anna og Anne.	
Ane Cathrine. 1850-1.... * Svendsen	481
Ane Cathrine. 1761-1837. * Pedersen.....	166
Ane Dorothea. 1795-1861	655
Ane Dorothea Cathrine. 1766-1833. ∞ Barfoed. Oldfrue	152
Ane Elisabeth Gravesen. 18...-1865. * Kjærgaard	477
Ane Kirstine. 1818-1851. * Larsdatter	181
Ane Kirstine. 17...-18... * Nielsdatter	69
Ane, Maren Kirstine A. Nielsine Marie. 1854-1930. * Jensen	584
Ane Marie. c. 1783-1845. * Andersdatter	174
Ane Marie. 17...-1.... * Christensdatter.....	79
Ane Marie. 1850-1.... * Jespersen.....	558
Ane Marie. 1884-19... * Larsen	183
Ane Mikkelsdatter. 1793-1873. * Toft.....	555
Ane Sophie. 1794-1812.....	438
Anina se Annina.	
Anna se ogsaa Anne og Annette.	

Fabricius,	Nr.	Fabricius,	Nr.
Anna. 1909-	273	Anna Sørensdatter. 1698-1719	804
Anna. 1734-1802. * Clausen	129	Anne se ogsaa Ane og Anna.	
Anna. 1849-1915. * Dons	382	Anne. 1728-1735	461
Anna. 1750-1816. * Oluvsdatter	806	Anne. 1753-1.... * Aarestrup	165
Anna Aurelia Elisabet. 1890-19... ∞ Aurell... 143		Anne. 1738-1815. ∞ Reutze. ∞ Møller.....	639
Anna Catherine. 1733-1733	239	Anne Birgithe. 1745-1827. ∞ Saabye	252
Anna Cathrina. 1812-1814.....	149	Anne Cathrine Hansdatter. 1706-1769. * Emitz	219
Anna Cathrina. 1795-18... ∞ Jensen	808	Anne Dorothea Amalia. 1812-1814.....	786
Anna Cathrina. 1826-..... ∞ Stephansen.....	427	Anne Dorothea Amalie. 1812-18	727
Anna Cathrine. 1874-1923. Sygeplejerske.	270	Anne Dorthe. 1731-1732	238
Anna Cathrine. 1781-1849. * Nissen	129	Anne Dorthe. 1754-1785. * Ziege	646
Anna Cathrine Sørensdatter. 17...-1822. ∞ Falck	202	Anne Elisabeth. 17...-1787. * Høyer	78
Anna Charlotte. 1862-1.... ∞ Bray	674	Anne Margrete. 1828-1.... * Ebbensgaard.....	612
Anna Frederikke. 1858-1925. * Petersen.....	11	Anne Marie. 1842-1	478
Anna Fredrika. 1851-1930. * Collin	137	Anne Marie. 1848-1 .. ∞ Jørgensen	529
Anna Gunilda. 1827-1862. ∞ Tolstrup	659	Anne, Marie-A. 1898-19... * Camns	452
Anna Gunilde. 1762-1834. * Heinet.....	646	Anne Mathea. 17...-1792. * Førde	410
Anna Helene. 1...-1.... ∞ Linaah	418	Anne Sophie. 1878-1878	745
Anna Henriette Elisabeth. 1878-19	402	Anne Tomine. 1825-1869. ∞ Jørgensen	528
Anna Johanne. 1895-19... ∞ Ulmer.....	314	Annette. 1901-19... * Kleisdorff.....	328
Anna Kirstina. 1714-17	77	Annette Lovise Margrethe. 1798-1798	389
Anna Kirstina. 1720-1785. ∞ Basballe.....	87	Annie. 1893-19... Lærerinde	144
Anna Kirstine. 1886-19... * Petersen	187	Annie Charlotte. 1927-	511
Anna Kirstine Laurentine. 1807-1879. * Andersen	256	Annic Evaline. 1896-19... * Amilon	781
Anna Lauridsdotter. c. 1664-1703	2	Annina Frederikke. 1888-19... * Wodschou Olsen.	
Anna Louise. 1798-1798	389	Massøse	756
Anna Louise. 1921-	702	Anthonetten Carolina Dorothea. 1805-1879. ∞ Pe-	
Anna Lovise. 1877-19... * Aas.....	575	tersen. ∞ Helmer.....	146
Anna Margareta. 1682-c. 1733. * Cøppen	3	Antomine. 1825-1869. ∞ Jørgensen.....	528
Anna Margarita. 1927-	20	Antonette se Anthonette.	
Anna Margreta. c. 1741-1777. ∞ Hee	5	Antonette Augusta. 1678-1752. * v. Myhlenphort.	
Anna Margrete. 1752-1752	80	∞ Steffensen. ∞ Schumacher. ∞ Fabricius. 212	
Anna Margrete. 1866-19... ∞ Skow.....	615	Antonia Eluteria Gonzales. 1914-..... * Barrio	689
Anna Margrethe. 1858-1903. * Greger.....	447	Antoinette se ogsaa Anthonette.	
Anna Marie. 1879-19... ∞ Fraas.....	385	Antoinette. 1...-1.... ∞ Bøckmann	422
Anna Marie. 1862-1929. ∞ Jensen.....	102	Antoinette, Conradine Vilhelmine A. 1770-1778	466
Anna Marie. c. 1756-1804. * Rasmussen	90	Arlyne Jane. 1924-	107
Anna Marie Agathe. 1825-1887. * Thorsted.....	519	A'sa. 1858-19... * Sandholt.....	637
Anna Marie Sophie. 1836-1904. ∞ Packness... 711		Astrid Margrethe. 1879-19... * Nielsen.....	297
Anna Martine. 1864-19... Lærerinde	53	Astrid Poulina Amanda. 1878-19... * Erlandsen	350
Anna Rasmine Marie. 1860-1923. * Thiset.....	301	Augde Dorothea. c. 1756-1830. * Iversen	243
Anna Sophia Frederikke. 1803-1890. ∞ Barfoed	145	Augusta. 1808-1881. ∞ Toft	394
Anna Sophie. 1794-1812	438	Augusta. 1830-1832.....	46
Anna Sophie Frederikke. 1880-19... * Petersen	343	Augusta. 1834-1880.....	48
Anna Sophie Jensine Cathrine. 1879-19... ∞		Augusta. 1847-1848.....	406
Fritz.....	746	Augusta. 1849-1863.....	407

Fabricius,	Nr.	Fabricius,	Nr.
Augusta „Adda“. 1870-1925. Sygeplejerske.	294	Betsy Caspara. 1868-19.... ∞ Kallevig.	434
Augusta Alexandrine. 1859-1916.	518	Betsy Marie. 1843-19... ∞ Ravn.	454
Augusta, Antonette A. 1678-1752. * v. Myhlenphort. ∞ Steffensen. ∞ Schumacher. ∞ Fabricius.	212	Betty Constance. 1910-19... ∞ Friis.	693
Augusta Caroline Ernestine. 1847-1930.	316	„Betty“, Elisabeth „B.“ Sofia. 1811-1870. * Andrén.	130
Augusta, Christiane A. Jensdatter. 1708-1779. * Faber.	157	Betty Malvina. 1849-1924. Fotograf.	136
Augusta, Christine A. 1860-1921. Kommune-lærerinde.	51	Betzy. 1805-1829. ∞ Spreckler.	393
Augusta, Eva A. 1871-19... ∞ Suhr.	397	Bierte se Birgitte.	
Augusta, Frederikke A. 1865-19... ∞ Løppenthin.	261	Birgit, Ingrid B. 1926-1.	776
Augusta, Harriet A. 1842-1844.	357	Birgita Maria. 1706-1776. ∞ Sparre. ∞ Hee. . .	72
Augusta Henriette. 1852-1914.	636	Birgitha. 1736-1803. * Hansen.	464
Augusta, Ida A. 1883-1.... *Comtesse Schulin. ∞ Storm. ∞ Fabricius.	764	Birgithe se ogsaa Birgitha, Birgitte og Birthe.	
Augusta Minna. 1873-19... * Esbensen.	263	Birgithe, Anne B. 1745-1827. ∞ Saabye.	252
Augusta Sophie. 1849-1911. * Andersen.	713	Birgithe Maria. 1730-1733.	237
Augusta, Thora A. 1880-19... * Remmer.	490	Birgithe Maria Christiansdatter. 1...-1739. * Humble.	253
Auguste Marie Elisabeth. 1876-19... * Meyer. . .	55	Birgithe Marie. 1759-1804. ∞ Pedersen.	127
Aurelia, Anna A. Elisabet. 1890-19... ∞ Aurell.	143	Birgithe Marie. 1...-1.... ∞ Lembæk.	421
Aurelia Heliodora. 1845-1911. Korrespondent. . .	134	Birgithe Sophie Margrethe. 1776-1805. ∞ Ording.	411
Axeline, Helene A. 1892-19... * Andersen.	386	Birgitta se ogsaa Birgithe.	
Baker, Charlotte B. 1832-1903. * Hopkins.	661	Birgitta, Dorte B. 1753-	67
Benedicta Amalie B. 1797-1885. ∞ Vang.	475	Birgitta, Maja B. Snellman. 1926-	327
Benedicta, Vilhelmine B. 1776-1817. * Clausen.	473	Birgitta Maria. 1707-1791. ∞ Giørtzen.	156
Benedicte se Benedicta.		Birgitta Maria Sørensdatte. 1699-1705.	805
Benedikte se ogsaa Benedicta.		Birgitte se ogsaa Birgitha, Birgithe og Birthe.	
Benedikte, Gunhilde „Gunn“ B. 1886-19... ∞ Glahn.	750	Birgitte. 17...-18... ∞ Huulegaard. ∞ Fabricius.	172
Benedikte, Vilhelmine B. 1830-1.... ∞ Munksgaard.	571	Birgitte. 1848-1926. * Brønsen.	734
Benedikte, Vilhelmine B. 1887-19.	550	Birgitte Cathrine. 1718-1721.	199
Benedikte, Vilhelmine B. 1905-1.	546	Birgitte Christiansdotter. c. 1645-1693. ∞	2
Bentine se ogsaa Birgitha.		Birgitte Dorothea. 1736-1736.	241
Bentine 1736-1803. * Hansen.	464	Birgitte, Elisabeth Jørgine B. 1810-1873. * Aall.	439
Bernhardine, Justa B. Simon. 1903-19.	603	Birgitte Jørgine. 1835-1912. ∞ Hoell.	442
Bertha. 1889-1891.	524	Birgitte Marie. 1821-1904. Modehandlerinde. ∞ Tellefsen.	28
Bertha Olanda. 1869-19... * Ipsen.	337	Birgitte Møller. 1769-1802. ∞ Halkier.	198
Bertha Poulina Dorthea. 1910-19... ∞ Lundin.	515	Birte se ogsaa Birgitta og Birgitte.	
Berthe se ogsaa Birgita og Birgithe.		Birte. 1722-1723.	215
Berthe. 1736-1803. * Hansen.	464	Birthe se ogsaa Birgita og Birgitha.	
Bertine se ogsaa Birgitha.		Birthe. 1736-1803. * Hansen.	464
Bertine. 1736-1803. * Hansen.	464	Birthe Cathrine Peitersdatter. 1724-1725.	203
Bethsy se Betsy.		Birthe Maria. 1706-1776. ∞ Sparre. ∞ Hee. . .	72
		Birthe Maria Christiansdotter. 1723—1.	218
		Birthe Maria. 1759-1804. ∞ Pedersen.	127
		Birthe Marie. 1760-17.	83
		Birthe Sophie Margrethe. 1776-1805. ∞ Ording.	411
		Bodil Høegh. 1905-1.... * Smith.	599

Fabricius,	Nr.	Fabricius,	Nr.
Bodil Marie. c. 1837-1.... * Pedersdatter.....	179	Cathrine, Ane C. 1761-1837. * Pedersen.....	166
Bodil, Sigbrit B. Stolpe. 1912-	621	Cathrine, Ane C. 1850-1.... * Svendsen.....	481
Boletta Cathrine. 1778-18... ~ Houen	412	Cathrine, Anna C. 1874-1923. Sygeplejerske ...	270
Bolette se Bodil og Boletta.		Cathrine, Anna C. 1781-1849. * Nissen.....	129
Camilla, Christine Vilhelmine C. „Minna“.		Cathrine, Anna C. Sørensdat.ter. 17...-1822.	
1854-19... ~ Ramsing.....	779	~ Falck.....	202
Carla se ogsaa Karla.		Cathrine, Anna Sophie Jensine C. 1879-19... ~ Fritz.....	746
Carla Caroline. 1886-19... * Hansen	369	Cathrine, Anne C. Hansdat.ter. 1706-1769. * Emitz.....	219
Carolina, Anthonette C. Dorothea. 1805-1879. ~ Petersen. ~ Helmer	146	Cathrine, Birgitte C. 1718-1721.....	199
Caroline se ogsaa Carolina.		Cathrine, Birthe C. Peitersdat.ter. 1724-1725 ...	203
Caroline. 1875-1883.....	384	Cathrine, Boletta C. 1778-1.... ~ Houen.....	412
Caroline. 1812-1891. * Andersen	321	Cathrine, Caroline C. Hedvig. 1778-1867. ~ En- gelhart.....	469
Caroline. 1847-1.... * Andersson	580	Cathrine, Cecilia C. 1811-18	232
Caroline, Augusta C. Ernestine. 1847-1930.....	316	Cathrine, Cecilie C. 1800-1801	227
Caroline, Carla C. 1886-19... * Hansen	369	Cathrine, Dorothea C. 1766-1833. Oldfrue. ~ Barfoed.....	145 og 152
Caroline Cathrine Hedvig. 1778-1867. ~ Engel- hart	469	Cathrine, Dorthea C. 1849-1915. ~ Larsen....	530
Caroline, Charlotte C. Rasmine Marie. 1838-1895. ~ Fasting	290	Cathrine, Dorthea Clausine C. 1825-1899. * Wil- laume.....	579
Caroline Margrethe. 1901-19... ~ Mogensen... 339		Cathrine, Elisabeth C. Constantia „Constance“. 1839-1917. * Møller	681
Caroline Marie. 1866-19... ~ Munck	333	Cathrine Elisabeth Larsdat.ter. 1754-1803. * Wadel	172
Caroline, Petrea C. 1862-1930. Kommuelærerinde	52	Cathrine, Else C. 1742-1810. ~ Bastrup. ~ Mel- lerup.....	164
Carrie Mae. 1898-19... * Holmes.....	106	Cathrine, Else C. 1775-1851. ~ Ramsing.....	647
Caspara, Betsy C. 1868-19... ~ Kallevig.....	434	Cathrine, Else C. 1716-1785. * Ursin.....	460
Catharina se ogsaa Cathrine.		Cathrine, Else C. Jacobsdat.ter. 1777-1832. ~ Hammer	645
Catharina, Cecilie C. 1786-1870. ~ Andresen. ~ Haxthausen	248	Cathrine, Gjertrud C. 1797-1840	125
Catharina Dorothea. 1786-18... ~ Schougaard	799	Cathrine, Inger C. 1883-19... ~ Krück. ~ Boy- sen	742
Catharina, Ida Sofie C. 1879-1880	448	Cathrine, Jensine C. 1815-1898. * Ramsing....	732
Catharina, Ida Sophie C. 1810-1894. * Motzfeldt	446	Cathrine, Jensine „Signe“ C. 1877-19... Bog- holderske	737
Catharine se ogsaa Catharina og Cathrine.		Cathrine, Johanne C. 1784-1785	246
Catharine, Caroline C. Hedvig. 1778-1867. ~ Engelhart	469	Cathrine, Ragnhild Louise C. Dorothea Linde- gaard Smidt. 1896-19... Byretsdommer. ~ Gjellerup	785
Catherine, Anna C. 1733-1733.....	239	Cathrine, Sinne C. 1814-1875.....	70
Cathinca, Johanne C. 1872-1873.....	118	Cathrine Sophie. 1847-1.... * Jacobsen	100
Cathrina se ogsaa Catharina og Cathrine.		Catrina, Martha C. 1759-1	71
Cathrina, Anna C. 1812-1814.....	149	Catrine se ogsaa Catharina, Catharina og Cathrine.	
Cathrina, Anna C. 1795-18... ~ Jensen	808	Catrine, Abel C. 1773-1	167
Cathrina, Anna C. 1826-1.... ~ Stephansen... 427			
Cathrine se ogsaa Catharina, Cathrina og Christine.			
Cathrine, Abel C. 1....-1747. * Plesner. ~ Guld- berg. ~ Fabricius	163		
Cathrine, Alhed C. Eliasdat.ter. 17...-17... ~ Neuchs	159		

Fabricius,	Nr.	Fabricius,	Nr.
Cecilia Cathrine. 1811-18	232	Christiane, Nicoline C. 1803-1890. ∼ Fabricius	632 og 657
Cecilia, Sara C. Margareta Gørwell. 1880-19... ∼ Jønsson	449	Christina se ogsaa Christiana.	
Cecilie Catharina. 1786-1870. ∼ Andresen. ∼ Haxthausen	248	Christina. 1863-1895. * Andersson	607
Cecilie Cathrine. 1800-1801	227	Christina Heindericka. 1753-1794. * Wahl	728
Cecilie Nielsine Pauline. 1888-19... * Jensen ..	586	Christine se ogsaa Cathrine, Christiane, Kirstina, Kirstine.	
Charlotte, Anna C. 1862-1.... ∼ Bray	674	Christine. 1815-1837	578
Charlotte, Annie C. 1927-	511	Christine. 1767-1822. ∼ Krarup	472
Charlotte Baker. 1832-1903. * Hopkins	661	Christine Augusta. 1860-1921. Kommunelærer- inde	51
Charlotte Caroline Rasmine Marie. 1838-1895. ∼ Fasting	290	Christine Conradine Hou. 1860-1876	45
Charlotte Constance „Dotty“. 1874-19... ∼ Matthews	679	Christine, Dorothea C. 1766-1833. Oldfrue. ∼ Barfoed	145 og 152
Charlotte, Else C. Andrea. 1906-19... ∼ Nielsen	513	Christine Elisa C. Marie. 1901-19... ∼ Valentin	512
Charlotte Emmy. 1872-19... * Larsen	509	Christine Elisabeth Larsdatter. 1754-1803. * Wa- del	172
Charlotte Henriette. 18...-19... * Hannan	455	Christine Frederikke. 1928-	741
Charlotte Helene Louise. 1800-1829. ∼ Ahlefeldt- Laurvigen	320	Christine Friderike. 1776-1822. ∼ Mourier	468
Charlotte, Ida C. Amalie Karoline. 1864-1913. * Andersen	594	Christine, Jenny C. 185.-1.... ∼	33
Charlotte, Ingeborg C. 1884-19... ∼ Mousten...	304	Christine, Johanne C. 1863-1.... ∼ Kruuse...	260
Charlotte Laurentine Vilhelmine. 1839-1913. ∼ Jørgensen	356	Christine, Karen C. 1852-1	532
Charlotte „Lotte“. 1827-1901. * Svendsen	10	Christine, Lovise C. 17...-17... * Frich	810
Charlotte, Maren Ludomilie C. 1828-1863. ∼ An- dersen	258	Christine, Lucia C. 1773-1817. * de Neergaard..	388
Charlotte, Marie C. 1883-19... ∼ Nordahl-Olsen	374	Christine Marie. 1870-1.... ∼ Olsen	564
Charlotte, Marie Ludomilie C. 1836-1914. ∼ Munck	322	Christine, Nicoline C. 1803-1890. ∼ Fabricius..	632
Christiana Amalia Foss. 1743-1790. * Heining..	471	Christine, Nicoline C. Marie. 1797-1873. * Dahl	473
Christiana Henrica. 1753-1794. * Wahl	728	Christine, Rasmine C. Gordia. 1846-1907. * Nielsen	358
Christiane se ogsaa Christiana.		Christine, Tertia Henriette C. 1812-1844	634
Christiane. 1833-1890. ∼ Bjerre	706	Christine Vilhelmine Camilla „Minna“. 1854-19... ∼ Ramsing	779
Christiane. 17...-1798. * Hansen	642	CidseL Nielsdatter. 1...-1751. * Høyer	163
Christiane, Alma Jensine C. 1855-1923. ∼ Dorch	526	Clausine Dorthea C. Cathrine. 1825-1899. * Wil- laume	579
Christiane Augusta Jensdatter. 1708-1779. * Faber	157	Conradine, Christine C. Hou. 1860-1876	45
Christiane Friderike. 1776-1822. ∼ Mourier ...	468	Conradine Vilhelmine Antoinette. 1770-1778... Constance. 1833-1869. ∼ Boyesen	466 441
Christiane Hansmine Juliette. 1860-1924. * Knud- sen	780	Constance, Betty C. 1910-19... ∼ Friis	693
Christiane Jørgensdatter. 17...-1798. * Larsen. ∼ Fabricius. ∼ Musted	642	Constance, Charlotte „Dotty“ C. 1874-19... ∼ Matthews	679
Christiane Lucie. 1818-1893. * Strudsberg	787	Constance, Eleonora C. 1859-1	508
Christiane Margrethe. 1782-1863. * Kiølner	631	„Constance“ Elisabeth Cathrine Constantia. 1839-1917. * Møller	681
Christiane Marie Jakobine. 1897-19... Cand. pharm.	792	Constance, Laura C. Marie. 1837-1899. * Lang... Constantia, „Constance“ Elisabeth Cathrine C. 1839-1917. * Møller	323 681

Fabricius,	Nr.	Fabricius,	Nr.
Dagmar. 1920-	286	Dorthea, Eva D. Marie Willaume. 1884-19... ~ Nielsen	591
Dagmar. 1894-19... * Olesen	282	Dorthea, Ingeborg D. Petrea. 1854-1933. ~ Kreutzer	517
Dagmar. 1885-19... ~ Struckmann	14	Dorthea, Jenny D. 1886-19... * Hendriksen... ..	299
Dagmar Louise Johanne. 1889-19... ~ Dam- gaard	312	Dorthea, Maren D. Lovise. 1878-19... ~ Kri- stensen	186
Dagmar, Minna Lovise Ida D. 1902-19... ~ Ny- huus	602	Dorthea, Marie Elisabeth D. 1853-1... ~ Ber- thelsen	525
Dionicia, Ella Harriet D. 1931-	690	Dorthea Sophia. 1707-1708	73
Dora. 1920-	309	Dorthea Sophia. 1709-17... ~ Reinicke	74
„Dora“ Dorothea Vilhelmine 1867-1919 * Ulrich... ..	324	„Dotty“ Charlotte Constance. 1874-19... ~ Mat- thews	679
Dorethea se Dorothea.			
Dorothe se Dorthe.			
Dorothea se ogsaa Dorthe og Dorthea.			
Dorothea. c. 1726-1801. * Hansdatter	200	Edel Foss. 1934-	548a
Dorothea, Ane D. 1795-1861	655	Edel Marie. 1774-1859. ~ Heineth	467
Dorothea, Anne D. Amalia. 1812-1814	786	Edeline, Petra E. Kirstine. 1886-1... * Pedersen 483	483
Dorothea, Anne D. Amalie. 1812-18	727	Ehrengard Melusine Ludomille. 1763-1832. * v. Mutio	255
Dorothea, Anthonette Carolina D. 1805-1879. ~ Petersen. ~ Helmer	146	Ehrengart se Ehrengard.	
Dorothea, Augde D. c. 1756-1830. * Iversen	243	Ehrengarth Laurentine Marie. 1849-18	318
Dorothea, Birgitte D. 1736-1736	241	Elena, Maria E. 1904-..... * Melchers	340
Dorothea, Catharina D. 1786-18... ~ Schou- gaard	799	Elene, Ruth E. 1912-..... * Alexander	570
Dorothea Cathrine. 1766-1833. Oldfrue. ~ Bar- foed	145 og 152	Elenora se Eleonora.	
Dorothea „Dora“ Vilhelmine. 1867-1919. * Ulrich 324	324	Eleonora Constance. 1859-1	508
Dorothea Gunilde. 1823-1845	796	Eleonora, Gordia E. Emilie. 1883-19... ~ Nielsen 373	373
Dorothea, Ragnhild Louise Cathrine D. Linde- gaard Smidt. 1896-19... Byretsdommer. ~ Gjellerup	785	Eleonora, Ulricka E. 1735-1... ~ Mørck	417
Dorte se Dorthe.		Eleonore se Eleonora.	
Dorte se Dorthea.		Elinor, Elsa Kaja E. 1919-1	757
Dorthe se ogsaa Dorothea.		Elisa se ogsaa Elise.	
Dorthe. -1794-. * Rasmusdatter	204	Elisa. 1843-1892. * Christiani	292
Dorthe, Anne D. 1731-1732	238	Elisa Christine Marie. 1901-19... ~ Valentin... ..	512
Dorthe, Anne D. 1754-1785. * Ziege	646	Elisa „Else“. 1750-1789. * Gebelein	244
Dorthe Birgitta. 1753-1	67	Elisa, Harriet E. 1873-19... * Lindeburg	362
Dorthe, Karen D. Sofie Henriette. 1897-19... * Nielsen	596	Elisabet se ogsaa Elisabeth.	
Dorthe Skoubo Pedersdatter. 1791-1872. * Krause 476	476	Elisabet, Anna Aurelia E. 1890-19... ~ Aurell 143	143
Dorthea se ogsaa Dorothea, Dorte og Dorthe.		Elisabeth se ogsaa Else og Elisabet.	
Dorthea. 1856-1	539	Elisabeth. 1888-19... * Nordløf	141
Dorthea. Bertha Poulina D. 1910-19... ~ Lundin 515	515	Elisabeth. 1882-19... ~ Rasmussen. ~ Bojsen 12	12
Dorthea Cathrine. 1849-1915. ~ Larsen	530	Elisabeth, Ane E. Gravesen. 18...-1865. * Kjær- gaard	477
Dorthea Clausine Cathrine. 1825-1899. * Willaume 579	579	Elisabeth, Anna Henriette E. 1878-19	402
Dorthea, Elna Vilhelmine D. Willaume. 1876-1 581	581	Elisabeth, Anne E. 17...-1787. * Høyer	78
		Elisabeth, Auguste Marie E. 1876-19... * Meyer 55	55
		Elisabeth, „Betty“ Sofia. 1811-1870. * Andrén 130	130

Fabricius,	Nr.	Fabricius,	Nr.
Elisabeth Cathrine Constantia „Constance“. 1839-1917. * Møller	681	Ellen. 1883-19	139
Elisabeth, Christine E. Larsdatter. 1754-1803. * Wadel	172	Ellen Andrea. 1890-19... * Jensen	305
Elisabeth, Elna Frederikke E. 1908-19	514	Ellen Davidsdatter. c. 1795-18	176
Elisabeth, Else E. Julie. 1900-19... * Lindhardt	767	Ellen Godtfride. 1907-19... ∞ Esmann.....	365
Elisabeth, Gudrun E. 1913-..... * Jensen	685	Ellen Lucie. 1884-1889	749
Elisabeth, Hanne E. 1935-	685a	Ellen Margrethe. 1905-19	61
Elisabeth, Inge E. 1911-..... * Andreassen.....	683	Ellen Margrethe Kirstine. 1920-	589
Elisabeth, Julie Ludomilie E. 1880-19... Tæller i Nationalbanken	721	Ellen Thygesen. 1895-19... * Bentzon	789
Elisabeth Jørgine Birgitte. 1810-1873. * Aall ..	439	Elna. 1906-19... * Nielsen	510
Elisabeth Kirstine. -1723-. * From	217	Elna Frederikke Elisabeth. 1908-19	514
Elisabeth, Klara E. 1884-19... * Søgaard	277	Elna Vilhelmine Dorthea Willaume. 1876-19	581
Elisabeth Laurence. 1806-1880. ∞ Sørensen....	572	Elsa Kaja Elinor. 1919-	757
Elisabeth, Maren E. 18...-18	431	Else se ogsaa Elisabeth.	
Elisabeth, Maren E. Marie. 1838-1921. ∞ Hansen	443	Else Cathrine. 1742-1810. ∞ Bastrup. ∞ Møllerup	164
Elisabeth, Maren E. Marie. 1802-1874. ∞ Thomsen	445	Else Cathrine. 1775-1851. ∞ Ramsing.....	647
Elisabeth Maria. 1789-1	250	Else Cathrine. 1716-1785. * Ursin	460
Elisabeth Marie. 1823-1874. ∞ Hjorthøj	425	Else Cathrine Jacobsdatter. 1777-1832. ∞ Ham- mer.....	645
Elisabeth Marie. 1832-1913. ∞ Myhre	440	Else Charlotte Andrea. 1906-19... ∞ Nielsen..	513
Elisabeth Marie. 1770-1835. * Schiwe	723	„Else“ Elisa. 1750-1789. * Gebelein.....	244
Elisabeth Marie. 1826-1895. ∞ Trojel.....	623	Else Elisabeth Julie. 1900-19... * Lindhardt...	767
Elisabeth, Marie E. 1890-19... * Englund....	56	Else Kirstine Emilie. 1837-1837	733
Elisabeth, Marie E. 1867-19... ∞ Gudme.....	616	Else Margrethe. 1919-1919	308
Elisabeth, Marie E. Dorthea. 1853-1.... ∞ Ber- thelsen.....	525	Else Marie. 1914-	57
Elisabeth Nicoline. 1807-1862. ∞ Daugaard ...	147	Else Marie. 1770-1835. * Schiwe	423
Elisabeth Nicoline. 1760-1837. * v. Sehested. ∞ v. Levetzau ∞ Fabricius.....	90	Else Marie Jensdatter. 1785-1860. * Futterup..	555
Elisabeth, Nicoline E. 1852-1.... ∞ Jensen... 557		Else Marie Sofie. 1919-	597
Elisabeth Nybo. 1810-1886. ∞ Tommerup.... 577		Else Nyboe. 1810-1886	577
Elisabeth Pedersdatter. 16...-1731. * Nørkiær.. 155		Elsebeth se Elisabeth.	
Elisabeth Sofie Kathrine. 1890-19... ∞ Bodholt 494		Elsmine, Svendsine E. Amalie. 1831-1907. * Waarst.....	49
Elise se ogsaa Elisa, Elisabeth og Else.		Eluteria, Antonia E. Gonzales. 1914-..... * Barrio	689
Elise Elvine Henriette. 1863-1908. ∞ Hansen.. 611		Elvine, Elise E. Henriette. 1863-1908. ∞ Hansen	611
Elise, Emma E. Kirstine. 1851-1929. ∞ Fischer 778		Elvine Nicoline Willaume. 1886-1886.....	595
Elise Frederikke. 1847-1.... * Kempe	626	Elvine Nikoline Regine Willaume. 1895-19... ∞ Lauridsen	598
Elise Kirsten. 1886-19... * Bast	363	Emilie, Agnes E. 1875-19... * Ulrich.....	338
Elise Kirstine Emma. 1837-1837.....	733	Emilie, Gordia Eleonora E. 1883-19... ∞ Nielsen	373
Elise Margrethe. 1899-19... ∞ Bloch.....	300	Emilie, Else Kirstine E. 1837-1837	733
Elise, Marie E. „Lise“. 185.-c. 1887. ∞	34	Emilie, Inger Simmelhag E. 1907-19	336
Elise Nyboe. 1810-1886. ∞ Tommerup.....	577	Emilie, Lydia E. 1887-19... * Andersen.....	482
Elizabeth Margrethe. 1765-1.... ∞ Reimert... 85		Emilie, Meta E. Sofie. 1885-19... * Kleis	751
Ella Harriet Dionicia. 1931-	690	Emilie „Misse“. 1879-19... * Simmelhag	335
Ella Margrethe. 1872-19... * Ipsen	688	Emilie, Nanna E. Trap. 1896-19... * Friis.....	368
		Emilie, Signe E. 1880-19... Bankkontorist Røntgenassistent.....	747

Fabricius,	Nr.	Fabricius,	Nr.
Emilie Vilhelmine. 1830-1857. ∞ Trojel.....	624	Frederikke, Christine F. 1928-	741
Emma Elise Kirstine. 1851-1929. ∞ Fischer...	778	Frederikke, Elise F. 1847-1.... * Kempe	626
Emma, Elise Kirstine E. 1837-1837.....	733	Frederikke, Elna F. Elisabeth. 1908-19	514
Emmy, Charlotte E. 1872-1.... * Larsen	509	Frederikke, Helene F. Louise Ludomille. 1804-18	387
Engelke Marie. 1852-1894. * Dahl	375	Frederikke, Johanne Sophie F. 1852-1.... ∞	32
Erengard se Ehrengard.		Frederikke, Louise F. 1779-1855. ∞ Bruun....	413
Erengart se Ehrengarth.		Frederikke, Ludomilie F. 1867-19... ∞ Carstensen	293
Erlandsen, Ruth E. 1914-	354	Frederikke, Nicoline F. 1839-1911. * Jensen...	614
Ernesta, Philippina E. 1747-1747	64	Frederikke, Petrea Johanne F. 1843-1923. * Kruuse.....	259
Ernestine, Augusta Caroline E. 1847-1930.....	316	Fredrika se ogsaa Frederikke.	
Estelle Lydia. 1884-19... * Koewing.....	718	Fredrika, Anna F. 1851-1930. * Collin	137
Ester se Esther.		Friderica Davidsdatter. 1727-1803. * Falkenberg	163
Esther. 1912-	275	Friderica Georgia. 1769-1845	153
Esther. 1920-	790	Friderica Margareta. 1752-1.... ∞ Moritzen...	89
Esther. 1886-1922. * Mønster	379	Fridericha se Friderica.	
Esther. 1897-19... ∞ Scheel	264	Frideriche se Frederikke.	
Esther Marie. 1889-19... * Jensen.....	696	Friderike se ogsaa Friderica.	
Estrid. 1906-19 . Cand. pharm.....	351	Friderike, Christiane F. 1776-1822. ∞ Mourier..	468
Estrid. 1876-19... * Stolpe	618	Friis, Karen F. 1730-1810. * Kiærulff.....	462
Estrid, Sigrid E. 1928-1	777	Fritse. 1902-19... ∞ Nyeborg.....	315
Eva. 1908-19... Kommunelærerinde. ∞ Sørensen	352	Georgia, Friderica G. 1769-1845	153
Eva Augusta. 1871-19... ∞ Suhr	397	Georgia Karoline. 1870-19... * Andersen.....	114
Eva Dorthea Marie Willaume. 1884-19... ∞ Nielsen	591	Georgina se Georgia.	
Evaline, Annie E. 1896-19... * Amilon	781	Georgine se ogsaa Georgia.	
Ferce se Ferse.		Georgine, Marie Nicoline G. 1868-1924. * Johansen	457
Ferse Kirstine. 1787-1856. * Noer	731	Gerda Bruun. 1911-	348
Foss, Christiana Amalia F. 1743-1790. * Heining	471	Giert. 1800-1870. * Nielsdatter	98
Foss, Edel F. 1934-1	548a	Giertrud se Gjertrud.	
Frances, Jessie F. 1893-19... * Larson.....	104	Gjertrud. 1800-1870. * Nielsdatter	98
Francis. 1897-19	606	Gjertrud Cathrine. 1797-1840.....	125
Franciska se Fransisca.		Gjertrud Maria. 1799-18	226
Fransisca, Laura F. 1832-1.... ∞ Dahl	268	Gjertrud Maria. 1747-1828. * Wilder.....	222
Fransisca. 1868-19... ∞ Stybe.....	262	Gladys Mary. 1896-19... * Petley	664
Frederike, Lorenzine F. 1816-1881. ∞ Schack..	793	Godtfrida se Godtfride.	
Frederikke se ogsaa Frederike, Friderica og Friderike.		Godtfride, Ellen G. 1907-1.... ∞ Esmann....	365
Frederikke, Anna F. 1858-1925. * Petersen....	11	Gonilde se Gunilde.	
Frederikke, Anna Sophia F. 1803-1890. ∞ Barfoed	145	Gonzales, Antonia Eluteria G. 1914-1.... * Barrio.....	689
Frederikke, Anna Sophie F. 1880-19... * Petersen	343	Gordia Eleonora Emilie. 1883-19... ∞ Nielsen	373
Frederikke, Annina F. 1888-19... * Wodschou Olsen. Massøse.....	756	Gordia, Lucia G. 1877-19... ∞ Ingerslev.....	367
Frederikke Augusta. 1865-19... ∞ Løppenthin	261		

Fabricius,	Nr.	Fabricius,	Nr.
Gordia Marie Leth. 1905-19... ∞ Kristensen...	364	Heinricka se Henrica.	
Gordia, Rasmine Christine G. 1846-1907. * Nielsen	358	Helena se Helene.	
Grete. 1917-1919	59	Helene. 1803-1839. * Aagaard.....	130
Grete Kristine. 1919-	499	Helene, Anna H. I...-I... ∞ Linaa	418
Grethe. 1913-	371	Helene Axeline. 1892-19... * Andersen.....	386
Gravesen, Ane Elisabeth G. 18...-1865. * Kjær- gaard	477	Helene, Charlotte H. Louise. 1800-1829. ∞ Ahle- feldt-Laurvigen	320
Gudrun. 1876-1878	376	Helene Frederikke Louise Ludomille. 1804-18	387
Gudrun Elisabeth. 1913-..... * Jensen	685	Helene, Henriette H. 1870-19... ∞ Hansen...	435
Gunhelde se Gunilde.		Helene, Louise H. Juul. 1898-19... ∞ Jensen. ∞ Faustrup.....	112
Gunhilde se ogsaa Gunilde.		Helene, Margrete H. 17. -1773. * Strøm.....	254
Gunhilde „Gunna“ Benedikte. 1886-19... ∞ Glahn.....	750	Helene, Marie H. 1888-19... * Christiansen....	738
Gunilda se ogsaa Gunilde.		Heliodora, Aurelia H. 1845-1911. Korrespondent	134
Gunilda, Anna G. 1827-1862. ∞ Tolstrup.....	659	Hellene se Helene.	
Gunilde se ogsaa Gunilda.		Henrica, Christiana H. 1753-1794. * Wahl.....	728
Gunilde, Anna G. 1762-1834. * Heineth.....	646	Henrietta, Ottilia H. 1876-1877	680
Gunilde, Dorothea G. 1823-1845.....	796	Henriette se ogsaa Henrica.	
„Gunna“ Gunhilde Benedikte. 1886-19... ∞ Glahn.....	750	Henriette. 1802-1819	391
Gunnille se Gunilde.		Henriette. 1842-1870. * v. Schlanbusch	432
Gurli Maria. 1932-	784	Henriette, Anna H. Elisabeth. 1878-19	402
Gørwell, Sara Cecilia Margareta G. 1880-19... ∞ Jönsson.....	449	Henriette, Augusta H. 1852-1914	636
Hanne. 1873-19... ∞ Löwegren	714	Henriette, Charlotte H. 18...-19... * Hannan..	455
Hanne. 1816-1890. * v. Steinmann.....	395	Henriette, Christiana H. 1753-1794. * Wahl...	728
Hanne Elisabeth. 1935-	685a	Henriette, Elise Elvine H. 1863-1908. ∞ Hansen	611
Hanne Inge. 1920-	725	Henriette Helene. 1870-19... ∞ Hansen.....	435
Hanne Marie. 1836-1922. ∞ de Neergaard.....	707	Henriette, Karen Dorthe Sofie H. 1897-19... * Nielsen.....	596
Hansine, Joachimine H. 1802-1889. ∞ Pedersen	554	Henriette Mathilde. 1842-1895. * Hoe.....	755
Hansine Lorenze. 1797-1798.....	656	Henriette, Paula H. Staal. 1909-1... ∞ Løbnitz	370
Hansine, Christiane H. Juliette. 1860-1924. * Knudsen	780	Henriette, Petrea H. 1866-1... * Maahr	604
Hansmine, Christiane H. Juliette. 1860-1924. * Knudsen	780	Henriette Stampe. 1778-1863. ∞ Munk	630
Harriet Augusta. 1842-1844	357	Henriette, Tertia H. 1829-1894.....	660
Harriet Elisa. 1873-19... * Lindeburg	362	Henriette, Tertia H. Christine. 1812-1844.....	634
Harriet, Ella H. Dionicia. 1931-	690	Henriette Theodora „Tip“ Nicola. 1889-19... ∞ Hellner Ivers	754
Hedevig se ogsaa Hedvig.		Hilma Theodora. 1843-1919. ∞ Reichenbach ..	133
Hedevig, Sophie H. I...-I... * Giede	419	Hjægh, Bodil H. 1905-19... * Smith	599
Hedvig, Caroline Cathrine H. 1778-1867. ∞ En- gelhart.....	469	Ida. 18...-19... * Sørensen	686
Heindericka se Henrica.		Ida Augusta. 1883-19... * Comtesse Schulin. ∞ Storm. ∞ Fabricius.....	764
Henrica se Henrica.		Ida Charlotte Amalie Karoline. 1864-1913. * Andersen	594
		Ida Marie. 1889-19... ∞ Vogt.....	456

Fabricius,	Nr.	Fabricius,	Nr.
Ida, Minna Lovise I. Dagmar. 1902-19... ∼ Ny- huus.....	602	Jensine, Lucie J. 1876-1890.....	760
Ida, Sofie Catharina. 1879-1880.....	448	Jensine „Signe“ Amalia. 1861-1928. ∼ Hansen	101
Ida Sophie Catharina 1810-1894. * Motzfeldt ..	446	Jensine „Signe“ Cathrine. 1877-19... Boghol- derske	737
Ide Kirstina. 1711-1712.....	75	Jensine, Trine J. Nicoline. 1851-1922. ∼ William. ∼ Hansen	583
Inès. 1927-	341	Jessie Frances. 1893-19... * Larson	104
Inge. 1874-1874.....	715	Jessie Sophia. 18...-1899. * Boyer	662
Inge. 1917-	307	Joan Mary. 1922-	666
Inge. 1889-19... ∼ Thøgersen	288	Joachimine Hansine. 1802-1889. ∼ Pedersen...	554
Inge Elisabeth. 1911-..... * Andreassen	683	Johanna Maria. 1773-1818. * Gebelein	223
Inge, Hanne I. 1920-	725	Johanne se ogsaa Hanne og Johanna.	
Inge Ruth. 1915-	285	Johanne. 1783-1783	245
Ingeborg. 1917-	355	Johanne. 1875-19... ∼ Bruun	400
Ingeborg. 1884-1916. * Jensen.....	282	Johanne. 1835-1... * Jensdatter.....	556
Ingeborg Charlotte. 1884-19.. ∼ Mousten....	304	Johanne. c. 1776-1813. * Nielsdatter	174
Ingeborg Dorthea Petrea. 1854-1933. ∼ Kreutzer	517	Johanne. c. 1767-18... * Petersdatter. ∼ Jepsen	86
Ingeborg Margrethe. 1897-19... ∼ Hagberg ...	26	Johanne. 1816-1890. * v. Steinmann	395
Ingeborg Maria. 1893-19... * Unmack	782	Johanne. 1760-1830. * Tved	97
Ingeborg, Victoria I. Laura. 1890-19... * de Thu- rah	773	Johanne, Anna J. 1895-19 . ∼ Ulmer	314
Inger. 1926-	329	Johanne Cathinca. 1872-1873.....	118
Inger. 1902-19... ∼ Rager. ∼ Olesen.....	266	Johanne Cathrine. 1784-1785.....	246
Inger Cathrine. 1883-19... ∼ Krück. ∼ Boysen	742	Johanne Christine. 1863-19... ∼ Kruse.....	260
Inger, Kirsten I. Merete. 1919-	752	Johanne, Dagmar Louise J. 1889-19... ∼ Dam- gaard	312
Inger Simmelhag Emilie. 1907-19	336	Johanne Davidsdatter. 1817-1... ∼ Hansen..	180
Ingertha, Aase I. 1912-	280	Johanne Jacobine. 1831-1832.....	99
Ingrid. 1907-19... Bogholderske	62	Johanne Katrine. 1878-19... * Senker	383
Ingrid Birgit. 1926-	776	Johanne Kirstina. 17...-1811. * Hansen	157
Irene Rose. 1904-19... * Andreasen	361	Johanne, Laura J. 1872-1896.....	342
Jacobine se ogsaa Jakobine .		Johanne, Laura J. Nicoline. 1832-1919. ∼ Poul- sen	625
Jacobine, Johanne J. 1831-1832	99	Johanne, Maren J. 1873-1875	119
Jacobine Ursine Jacobsdatter. 1777-18... ∼ Schløer	644	Johanne, Maren J. 1891-19... * Nielsen	521
Jacobine, Christiane Marie J. 1897-19... Cand. pharm.....	792	Johanne, Maren J. 1835-1873. * Pedersen	100
Jane, Arlyne J. 1924-	107	Johanne Marie. 1788-1	249
Jeannie Mary. 1858-1930. ∼ Clements.....	668	Johanne Marie. 18...-18	428
Jenny se ogsaa Jeannie.		Johanne Marie. 1878-19	377
Jenny Christine. 185.-1... ∼	33	Johanne, Marie J. 1814-1843.....	408
Jenny Dorthea. 1886-19... * Hendriksen	299	Johanne Marie. 1867-1... * Jensen	543
Jensine. 1862-1931. * Ortwed	788	Johanne Marie. 1836-1922. ∼ de Neergaard...	707
Jensine, Alma J. Christiane. 1855-1923. ∼ Dorch	526	Johanne Marie Regine. 1827-1918. * Rønning..	795
Jensine, Anna Sophie J. Cathrine. 1879-19... ∼ Fritz	746	Johanne, Petrea J. Frederikke. 1843-1923. * Kruse.....	259
Jensine Cathrine. 1815-1898. * Ramsing.....	732	Johanne Petrine. 1759-1836. * Holst.....	68
		Johanne Sophie Frederikke. 1852-1... ∼	32

Fabricius,	Nr.	Fabricius,	Nr.
Juliane. 1823-1904. * Gjelstrup.....	516	Karen Marie. 1829-1863. * Lausten.....	556
Juliane Amalie. 1861-1	536	Karen Marie Davidsdatter. 1824-1... ∞ Stege- man	197
Juliane Marie. 1823-1.... ∞ Gregersen	29	Karen Nielsdatter. 1757-1811. * Møller.....	69
Juliane Pouline. 1862-1	542	Karen Rasmusdatter. 1...-17... ∞ Hansen... ..	814
Juliane Pouline. 1800-1855. * Ørtz	553	Karin Maude. 1905-19... Sygeplejerske.....	684
Julie, Else Elisabeth J. 1900-19... * Lindhardt	767	Karla, Julie K. 1879-19... * Caspersen	360
Julie Karla. 1879-19... * Caspersen.....	360	Karoline, Georgia K. 1870-19... * Andersen... ..	114
Julie Louise. 1843-1923. ∞ Frimodt. ∞ Beck	726	Karoline, Ida Charlotte Amalie K. 1864-1913. * Andersen	594
Julie Ludomilie Elisabeth. 1880-19... Tæller i Na- tionalbanken	721	Katarina, Signe K. 1885-19... * Boberg. Opera- sangerinde	722
Julie Marie Flauenskjold. 1896-19... * Christen- sen	21	Kate, Minnie K. 1865-1936. * Tomkins	669
Julie Tabitha Sophie. 1814-1891. * Schack.....	710	Katharine se Cathrine.	
Juliette, Christiane Hansmine J. 1860-1924. * Knudsen	780	Katherina „Katie“ Alexandra. 1869-1896	677
Justa Bernhardine Simon. 1903-19	603	Katherine, Marie K. 1871-1.... * Habersaat... ..	103
Jørgine, Birgitte J. 1835-1912. ∞ Hoell.....	442	Kathrine se ogsaa Cathrina og Cathrine.	
Jørgine, Elisabeth J. Birgitte. 1810-1873. * Aall	439	Kathrine, Anna K. 1781-1849. * Nissen.....	129
Kaja, Elsa K. Elinor. 1919-	757	Kathrine, Elisabeth Sofie K. 1890-19... ∞ Bod- holt.....	494
Kamma. 1918-	522	Kathrine, Marentha K. 1881-19	60
Karen se ogsaa Karin.		Kathrine Sørensdatter. 1819-c. 1859. * Fugl	179
Karen. 1924-	791	„Katie“ Katherina Alexandra. 1869-1896	677
Karen. 1879-19... * Bruun	344	Katrine se ogsaa Cathrine, Catrine og Kathrine.	
Karen. 1753-1782. * Geisler	170	Katrine, Johanne K. 1878-19... * Senker.....	383
Karen. 1895-19... ∞ Hansen	115	Kerstine se Kirstine.	
Karen. 1870-19... * Johansen.....	444	Kestina se Kirstina.	
Karen. 1...-17... * Pedersdatter. ∞ Smed. ∞ Winding.....	161	Kirsten. 1751-1751	66
Karen. c. 1727-1789. * Thomasdatter.....	204	Kirsten. 1879-19... ∞ Neergaard.....	378
Karen Andersdatter. 1...-17... * Bøye. ∞ Ba- ger. ∞ Fabricius	806	Kirsten. 18...-18... * Svendsdatter	477
Karen Christine. 1852-1	532	Kirsten, Elise K. 1886-19... * Bast	363
Karen Davidsdatter. c. 1792-1825. Trolovet Jen- sen	175	Kirsten Inger Merete. 1919-	752
Karen Dorthe Sofie Henriette. 1897-19... * Niel- sen	596	Kirsten Margrethe. 1923-	768
Karen Friis. 1730-1810. * Kjørulff	462	Kirsten Margrethe. 1936-	683b
Karen Margrethe. 1877-19... ∞ Holmblad	717	Kirsten Marie. 1874-1.... * Madsen	565
Karen Margrethe. 1868-19... * Olsen	295	Kirsten Rasmusdatter. 16...-1733	2
Karen Marie. 1883-19... * Christensen. ∞ Mor- tensen. ∞ Fabricius	271	Kirsti Sofia. 1897-19... * Snellman.....	325
Karen Marie. 1855-1929. * Hansen	182	Kirstina, Anna K. 1714-17	77
Karen Marie. 1819-1890. * Holst	635	Kirstina, Anna K. 1720-1785. ∞ Basballe.....	87
Karen Marie. 1864-1.... ∞ Kierkegaard.....	562	Kirstina, Ide K. 1711-1712	75
Karen Marie. 1913-1.... * Lange.....	548	Kirstina, Johanne K. 17...-1811. * Hansen.....	157
		Kirstine se ogsaa Christine og Kirstina.	
		Kirstine. 1859-1	541
		Kirstine. 1858-1933. * Nielsen.....	763
		Kirstine. 1904-19... * Rasmussen	113
		Kirstine, Ane K. 1818-1851. * Larsdatter	181

Fabricius,	Nr.	Fabricius,	Nr.
Kirstine, Ane K. 17...-18... * Nielsdatter.....	69	Leonore, Maric L. 1880-19 . Hovedbogholder..	276
Kirstine, Anna K. Laurentine. 1807-1879. * Andersen	256	Leth, Gordia Marie L. 1905-19... ∞ Kristensen	364
Kirstine, Elisa K. 1886-19... * Bast.....	363	„Lily“ Maude Nicoline, 1867-1932. ∞ Fabricius	676
Kirstine, Elisabeth K. -1723-. * From	217	Lisbeth se Elizabeth.	
Kirstine, Elise K. Emma. 1837-1837.....	733	„Lise“, Maric Elise „L.“ 185.-c. 1887. ∞	34
Kirstine, Ellen Margrethe K. 1920-	589	Lorentze se ogsaa Lorenze.	
Kirstine, Emma Elise K. 1851-1929. ∞ Fischer	778	Lorentze Severine. 1784-18... ∞ Zimmer	414
Kirstine, Ferse K. 1787-1856. * Noer	731	Lorenze, Andrea L. 1801-1846. ∞ Fønss.....	708
Kirstine, Grete K. 1919-1	499	Lorenze, Hansine L. 1797-1798.....	656
Kirstine, Lucie K. 1773-1817. * Neergaard.....	388	Lorenzine Frederike. 1816-1881. ∞ Schack	793
Kirstine Margrethe K. 1831-1883. ∞ Karmark	552	„Lotte“, Charlotte „L.“ 1827-1901. * Svendsen	10
Kirstine, Maren K. Ane Nielsine Marie. 1854-1930.		Louise se ogsaa Lovise og Lucie.	
* Jensen	584	Louise. 17...-1824. * Strøm	254
Kirstine. 17...-17... * Pedersdatter ∞ Fabricius.		Louise. 1875-19... ∞ Gerstrøm	703
∞ From	158	Louise, Anna L. 1798-1798.....	389
Kirstine, Petra Edeline K. 1886-1.... * Pedersen	483	Louise, Anna L. 1921-	702
Kirstine Severine. 1876-19... * Feiring.....	403	Louise, Charlotte Helene L. 1800-1829. ∞ Ahle-	
Kirstine, Vibeke K. 1....-18... * Pedersdatter.	477	feldt-Laurviggen	320
Kirstine, Vibeke K. Tecline. 1854-1.... ∞ Holm	506	Louise, Christiane L. 1818-1893. * Strudsberg..	787
Kitty se Kirsten.		Louise, Dagmar L. Johanne. 1889-19... ∞ Dam-	
Klara Elisabeth. 1884-19... * Søgaard	277	gaard	312
Kristiane se Christiane.		Louise Frederikke. 1779-1855. ∞ Bruun	413
Kristine se ogsaa Christine og Kirstine.		Louise, Helene Frederikke L. Ludomille. 1804-	
Kristine. 1892-19... * Christensen	495	18	387
Kristine, Anna K. 1886-19... * Petersen	187	Louise Helene Juul. 1898-19... ∞ Jensen. ∞ Fau-	
Kristine, Grete K. 1919-	499	strup	112
Kristine, Vibeke K. Tecline. 1854-1.... ∞ Holm	506	Louise, Julie L. 1843-1923. ∞ Frimodt. ∞ Beck	726
Laura Constance Marie. 1837-1899. * Lang ...	323	Louise, Maren L. 1819-1899. ∞ Bendsen.....	27
Laura Fransisca. 1832- 1.... ∞ Dahl	268	Louise, Ragnhild L. Cathrine Dorothea Linde-	
Laura Johanne. 1872-1896	342	gaard Smidt. 1896-19... Byretsdommer. ∞	
Laura Johanne Nicoline. 1832-1919. ∞ Poulsen	625	Gjellerup	785
Laura, Victoria Ingeborg L. 1890-19... * de		Lovise se ogsaa Louise.	
Thurah.....	773	Lovise. 1866-1	38
Laurence, Elisabeth L. 1806-1880. ∞ Sørensen..	572	Lovise, Anna L. 1877-1.... * Aas.....	575
Laurentia Sewerine. 1784-18... ∞ Zimmermann	414	Lovise, Annette L. Margrethe. 1798-1798.....	389
Laurentine, Anna Kirstine L. 1807-1879. * An-		Lovise, Christine. 17...-17... * Frich.....	810
dersen	256	Lovise, Maren Dorthea L. 1878-19... ∞ Kri-	
Laurentine, Charlotte L. Vilhelmine. 1839-1913.		stensen.....	186
∞ Jørgensen	356	Lovise, Minna L. Ida Dagmar. 1902-19... ∞ Ny-	
Laurentine, Ehrengarth L. Marie. 1849-18 ...	318	huus.....	602
Laurentze se Laurence.		Lucia se Lucie.	
Lavra se Laura.		Lucia Gordia. 1877-19... ∞ Ingerslev	367
Lavrentine se Laurentine.		Lucie. 1825-1903. Husbestyrerinde	797
Leah, Miriam L. 1893-1932. * Green.....	670	Lucie, Christiane L. 1818-1893. * Strudsberg... 787	
		Lucie, Ellen L. 1884-1889.....	749
		Lucie Jensine. 1876-1890.....	760

Fabricius,	Nr.	Fabricius,	Nr.
Lucie Kirstine. 1773-1817. * Neergaard	388	Maren Louise. 1819-1899. ∞ Bendsen.....	27
Lucy, Madeleine Norah L. 1897-19... * Grant	672	Maren Ludomilie Charlotte. 1828-1863. ∞ An-	
Ludomilie se Ludomille.		dersen	258
Ludomilie Frederikke. 1867-19... ∞ Carstensen	293	Maren Marie. 17...-18... * Madsdatter. ∞ Fa-	
Ludomilie, Julie L. Elisabeth. 1880-1... Tæller		bricius. ∞ Fugl	82
ved Nationalbanken	721	Maren Mortensdatter. 1754-1834. * Bechmann	7
Ludomilie, Maren L. Charlotte. 1828-1863. ∞ An-		Maren Sørensdatter. 1826-1913. * Fugl.....	181
dersen	258	Maren Thomædatter. 1733-1795. * Melbye. ∞	
Ludomilie, Marie L. Charlotte. 1836-1914. ∞		Lundholm. ∞ Fabricius	165
Munck	322	Marentha Kathrine. 1881-19... * Møller.....	60
Ludomille, Ehrengard Melusine L. 1763-1832.		Margareta, Anna M. 1682-c. 1733. * Cøppen....	3
* v. Mutio.....	255	Margareta, Friderica M. 1752-1... ∞ Moritzen	89
Ludomille, Helene Frederikke Louise L. 1804-18	387	Margareta, Sara Cecilia M. Gørwell. 1880-19..	
Lydia Emilie. 1887-19... * Andersen	482	∞ Jönsson.....	449
Lydia, Estelle L. 1884-19... * Koewing.....	718	Margarete se Margareta.	
		Margaretha se Margrete og Margrethe.	
Madeleine Norah Lucy. 1897-19... * Grant ..	672	Margarita, Anna M. 1927-.....	20
Madeline Sophia. 1895-19... * Williams.....	567	Margreta, Anna M. c. 1741-1777. ∞ Hee.....	5
Madsine, Petronelle „Petra“ M. 1806-1843.		Margrete se ogsaa Margrethe.	
∞ Friis.....	230	Margrete, Anna M. 1752-1752	80
Mae, Carrie M. 1898-19... * Holmes.....	106	Margrete, Anna M. 1866-19... ∞ Skow.....	615
Magdalena, Sophia M. 1785-1	420	Margrete, Anne M. 1828-1... * Ebbensgaard.	612
Magdalena, Sophia M. Iversdatter. 1...-1761. *		Margrete Helene. 17...-1773. * Strøm	254
Brinch	253	Margretha se Margareta og Margrete.	
Magdalene se ogsaa Magdalena.		Margrethe se ogsaa Margareta og Margreta.	
Magdalene. 1803-1839. * Aagaard.....	130	Margrethe. 1909-1909.....	278
Magdalene. 18...-19	505	Margrethe, Anna M. 1858-1903. * Greger.....	447
Maja Birgitta Snellman. 1926-	327	Margrethe, Annette Lovise M. 1798-1798.....	389
Malvina, Betty M. 1849-1924. Fotograf	136	Margrethe, Astrid M. 1879-19... * Nielsen.....	297
Malwina se Malvina.		Margrethe, Birthe Sophie M. 1776-1805. ∞ Or-	
Maren. 1903-19	545	ding	411
Maren. 1859-1... ∞ Lukassen	560	Margrethe, Caroline M. 1901-19... ∞ Mogensen	339
Maren. 1827-1901. * Madsdatter.....	538	Margrethe, Christiane M. 1782-1863. * Kiølner..	631
Maren Dorthea Lovise. 1878-19... ∞ Christian-		Margrethe, Elise M. 1899-19... ∞ Bloch.....	300
sen	186	Margrethe, Elizabeth M. 1765-1... ∞ Reimert	85
Maren Dorthea Lovise. 1878-19... ∞ Kristensen	186	Margrethe, Ella M. 1872-19... * Ipsen.....	688
Maren Elisabeth. 18...-18	431	Margrethe, Ellen M. 1905-19	61
Maren Elisabeth Marie. 1802-1874. ∞ Thomsen	445	Margrethe, Ellen M. Kirstine. 1920-	589
Maren Elisabeth Marie. 1838-1921. ∞ Hansen..	443	Margrethe, Else M. 1919-1919	308
Maren Jensdatter. 1742-1818	6	Margrethe, Ingeborg M. 1897-19... ∞ Hagberg	26
Maren Johanne. 1873-1875	119	Margrethe, Karen M. 1877-19... ∞ Holmblad..	717
Maren Johanne. 1891-19... * Nielsen	521	Margrethe, Karen M. 1868-19... * Olsen.....	295
Maren Johanne. 1835-1873. * Pedersen.....	100	Margrethe, Kirsten M. 1923-	768
Maren Kirstine Ane Nielsine Marie. 1854-1930.		Margrethe, Kirsten M. 1936-	683b
* Jensen	584	Margrethe Kirstine. 1831-1883. ∞ Karmark....	552
		Maria se ogsaa Marie.	

Fabricius,	Nr.	Fabricius,	Nr.
Maria. 1874-1901.....	735	Marie, Birgithe M. 1...-1.... ∞ Lemback.....	421
Maria Achton. 1740-1741	640	Marie, Birgitte M. 1821-1904. Modehandlerinde. ∞ Tellefsen	28
Maria, Birgita M. 1706-1776. ∞ Sparre. ∞ Hee	72	Marie, Birthe M. 1760-17	83
Maria, Birgithe M. 1730-1733	237	Marie, Bodil M. c. 1837-1.... * Pedersdatter..	179
Maria, Birgithe M. Christiansdotter. 1...-1739. * Humble.....	253	Marie, Caroline M. 1866-19... ∞ Munck.....	333
Maria, Birgitta M. 1707-1791. ∞ Giørtzen.....	156	Marie Charlotte. 1883-19... ∞ Nordahl-Olsen..	374
Maria, Birgitta M. Sørensdatter. 1699-1705.....	805	Marie, Charlotte Caroline Rasmine M. 1838-1895. ∞ Fasting	290
Maria, Birthe M. Christiansdatter 1713-1	218	Marie, Christiane M. Jakobine. 1897-19... Cand. pharm.....	792
Maria, Birthe M. 1759-1804. ∞ Pedersen.....	127	Marie, Christine M. 1870-1.... ∞ Olsen	564
Maria Elena. 1904-19... * Melchers.....	340	Marie Davidsdatter. c. 1810-1822	177
Maria, Elisabeth M. 1789-1	250	Marie, Edel M. 1774-1859. ∞ Heineth.....	467
Maria, Gjertrud M. 1799-18	226	Marie, Ehrengarth Laurentine M. 1849-18	318
Maria, Gjertrud M. 1747-1828. * Wilder.....	222	Marie, Elisa Christine M. 1901-1.... ∞ Valentin	512
Maria, Gurli M. 1932-	784	Marie Elisabeth. 1890-19... * Englund.....	56
Maria, Ingeborg M. 1893-19... * Unmack.....	782	Marie Elisabeth. 1867-19... ∞ Gudme.....	616
Maria, Johanna M. 1773-1818. * Gebelein	223	Marie, Elisabeth M. 1823-1874. ∞ Hjorthøj....	425
Maria, Sara M. 1779-1858. ∞ Fønss.....	648	Marie, Elisabeth M. 1832-1913. ∞ Myhre	440
Mariane. 1823-1.... ∞ Andersen.....	257	Marie, Elisabeth M. 1771-1835. * Schiwe.....	423
Mariane Amalia. 1809-1860.....	633	Marie, Elisabeth M. 1826-1895. ∞ Trojel	623
Marie se ogsaa Maren og Maria.		Marie Elisabeth Dorthea. 1853-1.... ∞ Berthel- sen	525
Marie. 1874-1897. Lærerinde.....	759	Marie Elise „Lise“. 185.-c. 1887. ∞	34
Marie. 18.-19... * Klarup. Forfatterinde.....	502	Marie, Else M. Jensdatter. 1785-1860. * Futterup	555
Marie Achton 1773-1819. ∞ Møhl	628	Marie, Else M. 1914-	57
Marie, Adriane M. 1794-1865. ∞ Rasmussen. ∞ Larsen.....	124	Marie, Else M. Sofie. 1919-	597
Marie, Alhed M. 1694-1731. * Glomsøe. ∞ Stjerne. ∞ Fabricius.....	214	Marie, Engelke M. 1852-1894. * Dahl	375
Marie Amalie. 1809-1860.....	633	Marie, Esther M. 1889-19... * Jensen	696
Marie, Amalie M. 1860-1.... * Petersen. ∞ Fa- bricius. ∞ Schou.....	520	Marie, Eva Dorthea M. Willaume. 1884-1.... ∞ Nielsen	591
Marie, Ane M. c. 1783-1845. * Andersdatter ...	174	Marie, Gordia M. Leth. 1905-19... ∞ Kristensen	364
Marie, Ane M. 17.-1.... * Christensdatter ...	79	Marie, Hanne M. 1836-1922. ∞ de Neergaard..	707
Marie, Ane M. 1850-1.... * Jespersen	558	Marie Helene. 1888-19... * Christiansen.....	738
Marie, Ane M. 1884-19... * Larsen	183	Marie, Ida M. 1889-19... ∞ Vogt.....	456
Marie, Anna M. 1879-19... ∞ Fraas	385	Marie Jensdatter. 1707-1738. * Achton.....	460
Marie, Anna M. 1862-1929. ∞ Jensen	102	Marie Johanne. 1814-1843.....	408
Marie, Anna M. c. 1756-1804. * Rasmussen ...	90	Marie, Johanne M. 1788-1	249
Marie, Anna M. Agathe. 1825-1887. * Thorsted	519	Marie, Johanne M. 18.-18	428
Marie, Anna M. Sophie. 1836-1904. ∞ Packness	711	Marie, Johanne M. 1878-19	377
Marie, Anna Rasmine M. 1860-1923. * Thiset..	301	Marie, Johanne M. 1867-1.... * Jensen	543
Marie-Anne. 1898-19... * Camns	452	Marie, Johanne M. Regine. 1827-1918. * Rønning	795
Marie, Anne M. 1842-1	478	Marie, Juliane M. 1823-1.... ∞ Gregersen ...	29
Marie, Anne M. 1848-1 . ∞ Jørgensen.....	529	Marie, Julie M. Flauenskjold. 1896-19... * Chri- stensen.....	21
Marie, Auguste M. Elisabeth. 1876-19... * Meyer	55		
Marie, Betsy M. 1843-19... ∞ Ravn	454		

Fabricius,	Nr.	Fabricius,	Nr.
Marie, Karen M. 1883-1.... * Christensen. ∞ Mortensen. ∞ Fabricius	271	Mathilde Petrine. 1847-1922. * Gjelstrup	574
Marie, Karen M. 1855-1929. * Hansen	182	Maude, Karin M. 1905-19... Sygeplejerske	684
Marie, Karen M. 1819-1890. * Holst.....	635	Maude Nicoline „Lily“. 1867-1932, ∞ Fabricius 676 og 682	
Marie, Karen M. 1864-1.... ∞ Kierkegaard...	562	Melusine se Melusine.	
Marie, Karen M. 1913-1.... * Lange	548	Melusine, Ehrengard M. Ludomille. 1763-1832. * v. Mutio.....	255
Marie, Karen M. 1829-1863. * Lausten.....	556	Merete. 1926-	330
Marie, Karen M. Davidsdatter. 1824-1.... ∞ Stegeman	197	Merete, Kirsten Inger M. 1919-	752
Marie Katherine. 1871-1.... * Habersaat.....	103	Meta. 1905-19... ∞ Pedersen.....	117
Marie, Kirsten M. 1874-1.... * Madsen	565	Meta Emilie Sofie. 1885-19... * Kleis.....	751
Marie, Kristiane Margrete M. 1782-1863. * Kølner	631	Mette. 17...-1.... * Fresen	810
Marie, Laura Constance M. 1837-1899. * Lang..	323	Mette Marie Jochumsdatter. c. 1770-1803. * Ly- becker	174
Marie Leonore. 1880-19 . Hovedbogholderske..	276	Mette Sørensdatter. 1690-1696	216
Marie Ludomilie Charlotte. 1828-1863. ∞ Andersen	258	Milly. 1888-19 . Masøse	287
Marie Ludomilie Charlotte. 1836-1914. ∞ Munck	322	Minna, Augusta M. 1873-19... * Esbensen.....	263
Marie, Maren Elisabeth M. 1838-1921. ∞ Hansen	443	„Minna“, Christine Vilhelmine Camilla. 1854-19... ∞ Ramsing	779
Marie, Maren Elisabeth M. 1802-1874. ∞ Thomsen	445	Minna Lovise Ida Dagmar. 1902-19... ∞ Nyhuus	602
Marie, Maren Kirstine Ane Nielsine M. 1854-1930. * Jensen	584	Minnie Kate. 1865-1936. * Tomkins	669
Marie, Maren M. 17...-18... * Madsdatter. ∞ Fabricius. ∞ Fugl.....	82	Miriam Leah. 1893-1932. * Green.....	670
Marie, Mette M. Jochumsdatter. c. 1770-1803. * Lybecker.....	174	„Misse“ Emilie. 1879-19... * Simmelhag	335
Marie, Nicoline Christine M. 1797-1873. * Dahl	473	Märta. 1885-1886.....	140
Marie Nicoline Georgine. 1868-1924. * Johansen	457	Nanna Emilie Trap. 1896-19... * Friis.....	368
Marie, Ruth M. 1930-	568	Nannece. 1733-1797. * von Meurs	88
Marie Sophie. 1858-1.... Privatlærerinde	50	Natalia. 1847-1852	135
Marie Sophie Hou. 1857-1857	43	Nathalie. 1833-1835	132
Marie Sophie Mathilde Hou. 1858-1.... Lærer- inde. Klasselotterikollektrice. ∞ Borch.....	44	„Nico“ Nicoline. 1875-19... ∞ Hviid.....	704
Marie, Vilhelmine M. 1846-1	480	Nicola, Henriette Theodora „Tip“ N. 1889-19... ∞ Hellner Ivers.	754
Marie, Vilhelmine. 1871-19... * Juul.....	109	Nicolina se Nicoline.	
Martha Catrina. 1759-1	71	Nicoline. 1775-1860. ∞ Leth.....	629
Martine, Anna M. 1864-19... Lærerinde.....	53	Nicoline Christiane. 1833-1890. ∞ Bjerre.....	706
Mary, Gladys M. 1896-19... * Petley.....	664	Nicoline Christiane. 1803-1890. ∞ Fabricius 632 og 657	
Mary, Jeannie M. 1858-1930. ∞ Clements.....	668	Nicoline Christine Marie. 1797-1873. * Dahl....	473
Mary, Joan M. 1922-	666	Nicoline Elisabeth. 1852-1.... ∞ Jensen.....	557
Mary, Ruth M. 1909-19... * Carleton.....	566	Nicoline, Elisabeth N. 1807-1862. ∞ Daugaard	147
Mary Theodora Remmer. 1909-19... ∞ Jacobsen	491	Nicoline, Elisabeth N. 1760-1837. * v. Sehested. ∞ v. Levetzau. ∞ Fabricius	90
Massinne se Madsine.		Nicoline, Elvine N. Willaume. 1886-1886.....	595
Mathea, Anne M. 17...-1792. * Førde.....	410	Nicoline Frederikke. 1839-1911. * Jensen.....	614
Mathilde, Agnes M. 1896-19... Husbestyrerinde	193	Nicoline, Laura Johanne N. 1832-1919. ∞ Poulsen	625
Mathilde, Henriette M. 1842-1895. * Hoë	755		
Mathilde, Marie Sophie M. Hou. 1858-1.... Lærerinde. Klasselotterikollektrice. ∞ Borch.	44		

Fabricius,	Nr.	Fabricius,	Nr.
Nicoline, „Lily“ Maude N. 1867-1932. ~ Fabricius	676 og 682	Pouline, Astrid P. Amanda. 1878-19... * Erlandsen	350
Nicoline, Marie N. Georgine. 1868-1924. * Johansen	457	Pouline, Bertha P. Dorthea. 1910-1... ~ Lundin	515
Nicoline „Nico“. 1875-19... ~ Hviid	704	Pouline, Juliane P. 1800-1855. ~ Ørtz	553
Nicoline, Ottilia N. 1856-1923. Tæller i Nationalbanken	638	Pouline, Juliane P. 1862-1	542
Nicoline, Trine Jensine N. 1851-1922. ~ William. ~ Hansen	583	Ragnhild. 1914-1	188
Nielsine, Cecilie N. Pauline. 1888-1... * Jensen	586	Ragnhild Louise Cathrine Dorothea Lindegaard Smidt. 1896-19... Byretsdommer ~ Gjellerup	785
Nielsine, Maren Kirstine Ane N. Marie. 1854-1930. * Jensen	584	Rasmine, Anna R. Marie. 1860-1923. * Thiset	301
Nielsine Ottilia. 1826-1918	658	Rasmine, Charlotte Caroline R. Marie. 1838-1895. ~ Fasting	290
Nikoline se ogsaa Nicoline.		Rasmine Christine Gordia. 1846-1907. * Nielsen	358
Nikoline, Elvine N. Regine Willaume. 1895-19... ~ Lauridsen	598	Regine, Elvine Nikoline R. Willaume. 1895-19... ~ Lauridsen	598
Nina. 1933-	332	Regine, Johanne Marie R. 1827-1918. * Rønning	795
Nina Elså. 18...-19... * Hansen	303	Remmer, Mary Theodora R. 1909-1... ~ Jacobsen	491
Norah, Madeleine N. Lucy. 1897-19... * Grant	672	Rigmor, Tonni R. 1902-19... Tandtekniker. ~ Nielsen	184
Nyboe, Else N. 1810-1886	577	Rosa Petrea. 1924-	489
Olanda, Bertha O. 1869-19... * Ipsen	334	Rose, Irene R. 1904-19... * Andreassen	361
Olga. 1887-19... ~ Wollschläger	15	Ruth. 1890-19... * Carlstrøm	16
Oline, Sophie O. 1861-19... * Holm	292	Ruth Elene. 1912-... * Alexander	570
Ottilia Henrietta. 1876-1877	680	Ruth Erlandsen. 1914-	354
Ottilia Nicoline. 1856-1923. Tæller i Nationalbanken	638	Ruth, Inge R. 1915-	285
Ottilia, Nielsine O. 1826-1918	658	Ruth Marie. 1930-	568
Paula Henrietta Staal. 1909-1... ~ Løbnitz	370	Ruth Mary. 1909-... * Carleton	566
Pauline se ogsaa Pouline.		Sahra se Sara.	
Pauline, Cecilie Nielsine P. 1888-1... * Jensen	586	Sanna Sofie Zigga. 1902-19... * Müller	353
Petra Edeline Kirstine. 1886-1... * Pedersen	483	Sara Cecilia Margareta Görwell. 1880-19... ~ Jönsson	449
„Petra“, Petronelle P. Madsine. 1806-1843. ~ Friis	230	Sara Maria. 1779-1858. ~ Fønss	648
Petrea Caroline. 1862-1930. Kommuncilærerinde	52	Severine, Kirstine S. 1876-19... * Feiring	403
Petrea Henriette. 1866-1... * Maahr	604	Severine, Lorentze S. 1784-18... ~ Zimmer	414
Petrea, Ingeborg Dorthea P. 1854-1933. ~ Kreutzer	517	Sewerine se Severine.	
Petrea Johanne Frederikke. 1843-1923. * Kruuse	259	Sidsel Rasmusdatter. 1770-1... * Blender	807
Petrea, Rosa P. 1924-	489	Sigbrit Bodil Stolpe 1912-	621
Petrine, Johanne P. 1759-1836. * Holst	68	Signe se ogsaa Sinned.	
Petrine, Mathilde P. 1847-1922. * Gjelstrup	574	Signe. 1881-19... Hovedkasserer	138
Petronelle „Petra“ Madsine. 1806-1843. ~ Friis	230	Signe Emilie. 1880-19... Bankkontorist. Røntgenassistent	747
Philippina Ernesta. 1747-1747	64	„Signe“ Jensine Cathrine. 1877-19... Bogholderske	737

Fabricius,	Nr.	Fabricius,	Nr.
„Signe“, Jensine „S.“ Amalia. 1861-1928. ∼ Han- sen	101	Sophie, Anna Marie S. 1836-1904. ∼ Packness. 711	
Signe Katarina. 1885-19... * Boberg. Opera- sangerinde	722	Sophie, Anna S. 1794-1812.....	438
Sigrid. 1898-19	116	Sophie, Anna S. Frederikke. 1880-19... * Peter- sen	343
Sigrid Estrid. 1928-	777	Sophie, Anna S. Jensine Cathrine. 1879-19... * Fritz.....	746
Simmelhag, Inger S. Emilie. 1907-1	336	Sophie, Anne S. 1878-1878.....	745
Simon, Justa Bernhardine S. 1903-19	603	Sophie, Augusta S. 1849-1911. * Andersen.....	713
Sindet se Sinned.		Sophie, Birthe S. Margrethe. 1776-1805. ∼ Or- ding	411
Sine se ogsaa Jensine og Jensigne.		Sophie, Cathrine S. 1847-1.... * Jacobsen.....	100
Sine Cathrine. 1815-1898. * Ramsing	732	Sophie Hedevig. 1....-1.... * Giede	419
Sinne se Sinned.		Sophie, Ida S. Catharina 1810-1894. * Motz- feldt.....	446
Sinne Cathrine. 1814-1875.....	70	Sophie, Johanne S. Frederikke. 1852-1.... ∼	32
Sinned se Sinne.		Sophie, Julie Tabitha S. 1814-1891. * Schack..	710
Sinned. 1717-1763. * Pedersdatter	4	Sophie, Marie S. 1858-1.... Privatlærerinde....	50
Sinnet se Sinned.		Sophie, Marie S. Hou. 1857-1857	43
Sissel se Sidsel.		Sophie, Marie S. Mathilde Hou. 1858-1.... Lærer- inde. Klasselotterikollektrice. ∼ Borch.....	44
Skoubo, Dorthe S. Pedersdatter. 1791-1872. * Krause	476	Sophie Oline. 1861-19... * Holm	292
Soefie se Sophie.		Susanne. -1778-. ∼ Svadal	171
Sofia se Sofie, Sophia og Sophie.		Svendsine Elsmine Amalie. 1831-1907. * Waarst	49
Sofia, Elisabeth „Betty“ S. 1811-1870. * Andrén	130	Svensine se Svendsine.	
Sofia, Kirsti S. 1897-19... * Snellman	325		
Sofie se ogsaa Sofia, Sophia og Sophie.		Tabitha, Julie T. Sophie. 1814-1891. * Schack	710
Sofie Amalie. 1798-18... * Aschehoug.....	424	Tecline, Vibeke Kirstine T. 1854-1.... ∼ Holm	506
Sofie, Elisabeth S. Kathrine. 1890-19... ∼ Bod- holt.....	494	Tertia Henriette. 1829-1894	660
Sofie, Else Marie S. 1919-	597	Tertia Henriette Christine. 1812-1844.....	634
Sofie, Karen Dorthe S. Henriette. 1897-19... * Nielsen	596	Theodora, Hilma T. 1843-1919. ∼ Reichenbach	133
Sofie, Ida S. Catharina. 1879-1880.....	448	Theodora, Mary T. Remmer. 1909-19.... ∼ Ja- cobsen	491
Sofie, Meta Emilie S. 1885-19... * Kleis.....	751	Theodora, „Tip“, Henriette T. Nicola. 1889-19... ∼ Hellner Ivers	754
Sofie, Sanna S. Zigga. 1902-19... * Müller.....	353	Thine se ogsaa Trine.	
Sophia se ogsaa Sofia, Sofie og Sophie.		Thine Jensine Noline. 1851-1922. ∼ William. ∼ Hansen	583
Sophia, Anna S. Frederikke. 1803-1890. ∼ Bar- foed	145	Thoma Andrea. 1848-1930. * Møller	269
Sophia, Dorthea S. 1707-1708	73	Thora. 18.-18	430
Sophia, Dorthea S. 1709-17... ∼ Reinicke....	74	Thora. 1830-1854.....	131
Sophia, Jessie S. 18.-1899. * Boyer	662	Thora Augusta. 1880-19... * Remmer	490
Sophia, Madeline S. 1895-19... * Williams	567	Tip, Henriette T. Theodora Nicola. 1889-19... ∼ Hellner Ivers.....	754
Sophia Magdalena. Iversdatter. 1...-1761. * Brinch	253	Tofa Alvilda. 1852-1895. * Qvistgaard	396
Sophia Magdalena. 1785-1	420	Tomine, Anne T. 1825-1869. ∼ Jørgensen....	528
Sophie se ogsaa Sofia, Sofie og Sophia.			
Sophie. 1793-1886. * Degn.....	8		
Sophic Amalia. 1864-1890. ∼ Ektell	433		

Fabricius,	Nr.	Fabricius,	Nr.
Tonni Rigmor. 1902-19... ∞ Nielsen	184	Wilhelmine. 1847-1910.....	576
Tordis Stolpe. 1908-19	619	Wilhelmine Benedicta. 1776-1817. * Clausen...	473
Tove. 1927-	331	Vilhelmine Benedikte. 1830-1.... ∞ Munksgaard	571
Trine Jensine Nicoline. 1851-1922. ∞ William.		Vilhelmine Benedikte. 1887-1	550
∞ Hansen	583	Vilhelmine Benedikte. 1905-1	546
Ulrica se Ulricha.		Vilhelmine, Charlotte Laurentine V. 1839-1913.	
Ulricha Eleonora. 1735-1.... ∞ Mørck	417	∞ Jørgensen	356
Ulrikke se Ulricha.		Vilhelmine, Christine V. Camilla „Minna“.	
Ursine, Jacobine U. Jacobsdatter. 1777-18... ∞ Schlør	644	1854-19... ∞ Ramsing.....	779
Vera. 18...-19... * Hagstrøm	141	Vilhelmine, Conradine V. Antoinette. 1770-1778	466
Vibeke Kirstine. 1...-18... * Pedersdatter....	477	Vilhelmine, Dorothea „Dora“ V. 1867-1919.	
Vibeke Kirstine Tecline. 1854-1.... ∞ Holm...	506	* Ulrich.....	324
Victoria Ingeborg Laura. 1890-19... * de Thurah	773	Vilhelmine, Elna V. Dorthea Willaume. 1876-1...	581
Vilhelmina se Wilhelmine.		Vilhelmine, Emilie V. 1830-1857. ∞ Trojel....	624
Vilhelmine se ogsaa Wilhelmine.		Vilhelmine Marie. 1846-1	480
Vilhelmine. 1811-1888. * Berg	573	Vilhelmine Marie. 1871-19... * Juul	109
		Zigga, Sanna Sofie Z. 1902-1.... * Müller....	353
		Zindet se Sinned.	
Achthon el. Achton el.	Andressen 583.	Beck 726; 785.	Boes 297.
Achton el. Acton 460;	Antonsen 183.	Beckgaard 573.	Bohnstorff 328.
628; 640.	Aschehoug 424.	Beckmand 7.	Boiyer 662.
Adolph 11.	Aurell 143.	Beckmann 7; 42.	Bojesen 269.
Agerbech 260.	Aagaard 681.	Beichmann 7.	Bojsen 12.
Ahlefeldt-Laurvig 320.	Aarestrup 165.	Bekgaard 573.	Borch 44.
Alberg 808.	Bache 335.	Bendsen 27; 594.	Borchmann 456.
Albrechtsdatter 517.	v. Badenaupt 212.	Bentsen 339.	Borup 30.
Alexander 570.	Bagge 400.	Bentzon 789.	Boyer 662.
Almind 293.	Bahnson 778.	Berg 573.	Boyesen 411; 441.
Amilon 781.	Baker 661.	Bergenhammer 323.	Boysen 742
Andersdatter 174; 806.	Bang 72; 799.	Berle 374.	Brandstrup 317.
Andersen 114; 117; 256;	Barfod el. Barfoed 145;	Bertelsdatter 561.	Brandt 403.
257; 258; 266; 269;	152.	Berthelsen 525.	Brask 290.
296; 321; 386; 482;	Barfred 599.	Bille 612.	Braun se Bruun.
558; 586; 594; 602;	Barrio 689.	Birch el. Birk 5; 179.	Bray 674.
713.	Basballe 87.	Biugum 472.	Breinholt 612.
Anderson 104; 515.	Bast 363.	Bjerg 543.	Brinch el. Brinck 253.
Andersson 580; 607.	Bastrup 164.	Bjerre 706.	Brix 129.
Andreasen 361; 510.	Bech 746.	Blender 807.	Broager 504.
Andreassen 683.	Bechgaard 573.	Bloch 300.	Brodersen 89.
Andrèn 130.	Bechmann 7; 42.	Boberg 722.	Brorsen 734.
Andresen 248; 738.		Bodholt 494.	Brorson 293.

- Brun se Bruun.
 Brunchorst 454.
 Brunn se Bruun.
 Bruun 344; 345; 346;
 347; 348; 349; 379;
 400; 413; 646.
 Brygmann 322.
 Brücker 717.
 Brøgger 743.
 Brøgmann 322.
 Buch 368.
 Budde 259.
 Bygom 472.
 Bøckmann 422
 Bøjsen 12.
 Bøye 806.
 Baagøe 14.
- Camns 452.
 Campbell 567.
 Carleton 566.
 Carlsen 491.
 Carlstrøm 16.
 Carrion 452.
 Carstensen 293.
 Caspersen 360.
 Chandler 567.
 Christiansdatter 79; 558.
 Christensen 21; 88; 271;
 282; 334; 370; 495;
 543; 556; 561; 688;
 767; 773.
 Christiani 292.
 Christiansdatter 79; 161;
 218; 253 se ogsaa
 Christiansen.
 Christiansdotter 2.
 Christiansen 4; 182; 183;
 184; 186; 187; 191; 192;
 193; 194; 195; 196; 353;
 596; 738 se ogsaa Cri-
 stiansen.
 Clausen 129; 260; 473;
 579.
 Claussen se Clausen.
 Clements 668.
 Collin 137.
- Cotton 672.
 Cøppen 3.
 Dahl 268; 375; 381; 473;
 612.
 Damgaard 312.
 Danielsen 707.
 Daugaard 147.
 Davidsdatter 163; 175;
 176; 177; 180; 197.
 Davidsen 178; 179; 181.
 Degn 8; 482.
 Dein 8.
 Dencker-Christensen 370.
 Dons 382; 383; 386.
 Dorch 525; 526.
 Drescher 734.
 Due 591.
- Ebbensgaard 612.
 Ebbesen 612.
 Ectell el. Ecktell 433.
 Ejnensen 482.
 Ekstrøm 137.
 Elholm 369.
 Eliasdatter 159.
 Elsø 303.
 Ermitz 219; 236.
 Engelhart 469.
 Englund 56.
 Enna 491.
 Erlandsen 350-354.
 Esbensen 263.
 Esmann 365.
 von Essen 145; 152.
- Faber 157.
 Falck 202; 403.
 Falkenberg 163.
 Farnum 570.
 Fasting 290.
 Fastrup 112.
 Feiring el. Feyring 403.
 Fischer 778.
 Fisher 668.
 Flauenskjold 21.
 Fleischer 214.
- Fog 577.
 de Fontenai 468 el. de
 Fontenay 468.
 Foss 471; 548; 548a; 555;
 567; 631; 661; 675; 678;
 687; 696; 699.
 Frandsen 502.
 Franzen 305.
 Frausing 44.
 Frederiksen 100.
 French 720.
 Fresen 810.
 Frich el. Frick 810.
 Friis 230; 368; 460; 462;
 464; 693.
 Frimodt 726.
 Frisch 648.
 Fritz 746.
 Frogner 106.
 From 158; 217.
 Frost 231.
 Fraas 385.
 Fugl 179; 181.
 Fuglsang 562.
 Futterup 555.
 Føns el. Fønss 648; 708.
 Førde 410.
- Gad 645.
 Gammelgaard 538.
 Gardner 566.
 Gebelein 223; 244; 248.
 Gedde 419.
 Geisler 170; 194.
 Gercken el. Gerken 728.
 Gersdorff 90.
 Gerstrøm 703.
 Giedde el. Giede 419.
 Gielstrup 516; 574.
 Giessing 629.
 Giøredsen el. Giørtzen
 el. Giørretzen el. Giørt-
 sen el. Giørtzen 156.
 Gjellerup 785.
 Gjelstrup 574.
 Glahn 750.
 Glomsøe el. Glumsøe 214.
- Godt 703.
 Gonzales 689.
 Grant 570; 672.
 Gravesen 477.
 Green 670.
 Greger 477; 452.
 Gregersen 29.
 Gudme 616.
 Guldberg 163.
 Gundersen 257; 258.
 Gørwell 446; 447; 449.
 Gøttig 755.
- Habersaat 103.
 Hagberg 26; 141.
 Hagstrøm 141.
 Halkier el. Halkjær 198.
 Hals 164.
 Hammer 645.
 Hannan 455.
 Hansdatter 72; 100; 200;
 219; 763 se ogsaa Han-
 sen.
 Hansen 79; 101; 114; 129;
 157; 180; 182; 299;
 303; 320; 352; 369;
 435; 443; 444; 464;
 467; 583; 611; 642;
 646; 814.
 Harrier 374.
 Hastrup 764.
 Haxthausen 248.
 Haumaññ 8.
 Hauslund 598.
 Hawerman 714.
 Hecquet 604.
 Hedemann 320.
 Hee 5; 72; 630.
 Hein 3.
 Heinet el. Heineth 467;
 646.
 Heining 471; 555; 567.
 Hejnet el. Hejneth 467;
 647.
 Hellner Ivers 754.
 v. Hellner 754.
 Helmer 146.

- de Hemmer 616.
 Hemmert 637.
 Hendriksen 299.
 Hendrikson 103.
 Henriksen 101.
 Hersleb 456.
 Heynet el. Heyneth 467;
 646.
 Hjardemaal 612.
 Hjorthøj 425.
 Hochbrandt 611.
 Hoë el. von Hoë 755.
 Hoell 442.
 Holm 78; 292; 364; 506.
 Holmblad 717.
 Holmes 106.
 Holmgren 618.
 Holst 68; 635.
 Holtermann 419.
 Homble 253.
 Hopkins 661.
 Horn 719.
 Hou 42; 43; 44; 45.
 Houen 412.
 Houmann 8.
 Hulegaard 172.
 Humble 253.
 Humle 253.
 Hutfeld 5.
 Huulegaard 172.
 Hviid 704.
 Hækkerup 303.
 Høegh 599; 600.
 Høiland 481; 484.
 Højer 78; 629.
 Høiland 481; 484; 492.
 Høyer 78; 163; 629.
- Ibsen 11; 19.
 Ingerslev 367.
 Inuth 718.
 Ipsen 334; 688; 689; 691;
 692; 694; 695.
 Ivers 754.
 Iversdatter 253.
 Iversen 243.
- Jacobsdatter 68; 157; 174;
 564; 644; 645.
 Jacobsen 100; 400; 477;
 491.
 Jahnsen 681.
 Jensdatter 6; 157; 181;
 460; 555; 556; 560;
 612.
 Jensen 7; 12; 102; 112; 175;
 184; 282; 304; 305; 433;
 519; 526; 543; 555; 556;
 557; 560; 561; 571; 584;
 586; 614; 685; 696; 808;
 se ogsaa Jensdatter.
 Jeppesen 182; 763.
 Jepsen 86.
 Jerwell 446; 447.
 Jespersen 558.
 Jochumsdatter 174; 564.
 Joensen 147.
 Johansdatter 159; 170.
 Johansen 444; 457.
 Juchumsdatter se Jo-
 chumsdatter.
 Juell 421.
 Juichlag 152.
 Jul 277.
 Jungersen 264.
 Juul 109; 112; 113; 314.
 Jürgensen 445.
 Jønch 373.
 Jønsson 449.
 Jørgensdatter 182; 642;
 706.
 Jørgensen 2; 12; 157; 160;
 313; 356; 397; 528; 529;
 534; 591; 693; 706.
 Jørgs 534; se ogsaa Jør-
 gensen.
- Kallevig 434.
 Karmark 552.
 Kayser 26.
 Kempe 626.
 Kierkegaard 562.
 Kierulf 462.
 Kirchmoe 7.
- Kirchsteen 710; 793.
 Kirksteen el. Kirkstein
 710; 793.
 Kiærulf 462.
 Kiølner 631.
 Kjær 312.
 Kjærgaard 477.
 Kjærulf 462.
 Kjølner 631.
 Klarup 502.
 Kleis 751.
 Kleisdorff 328.
 Knudsen 195; 742; 743;
 780.
 Knutzen 659.
 Koewing 718.
 Kragh 394.
 Krarup 472.
 Krause 476.
 Kreutzer 517; 782.
 Kristensen 186; 364; 565.
 Kristiansen 182; 183; 186;
 187; 191; 192; 193.
 Kristoffersen 696.
 Kroeg el. Krogh 614; 618.
 Kruuse 259; 260.
 Krück 742.
 Krybbing 3.
 Krøg 27.
 Kybbing 3.
 Kølner 631.
 Køpping 3.
 Kaalund 14.
- Lang 323; 385.
 Lange 548.
 Langhoff 315.
 Larsdatter 102; 172; 181.
 Larsen 104; 124; 183;
 509; 521; 530; 548;
 564; 575; 615; 616;
 642.
 Larson 104.
 Lassen 295; 616.
 Lauridsdatter 2.
 Lauridsen 598.
 Lauritsen 460.
- Laurvigen 320.
 Lausten 556.
 Lemback 421.
 Lemming 751.
 Leth 363; 364; 629.
 Leuning 750.
 v. Levetzau 90.
 Lindau 263.
 Lindeburg 362.
 Lindegaard 780; 781; 782;
 785.
 Lindgaard 490.
 Lindhardt 683; 767.
 Linaa 418, 746.
 Lodberg el. Lodbjerg 472.
 Loer 55.
 Lukassen 560.
 Lund 30; 40; 56; 72; 222.
 Lundberg 343.
 Lundholm 165.
 Lundin 515.
 Lundsgaard 256; 321.
 Lybecker 174.
 Løbnitz 370.
 Løitved 495; 496.
 Løppenthin 261.
 Löwegreen el. Löwegren
 714.
- Madsdatter 42; 82; 538.
 Madsen 42; 113; 531; 565.
 Mægaard 497.
 Maigaard 486; 495.
 Majgaard 492; 495.
 Matthews 679.
 Mattsen 130.
 Mejer 374.
 Melbye 165.
 Melchers 340.
 Mellerup 164.
 v. Meurs 88.
 Meyer 55; 143.
 Mikkelpborg 598.
 Mikkelsdatter 555.
 Miller 106.
 Mogensen 339.
 Mogenssen 4.

- Moritzen 89.
Mortensdotter 7.
Mortensen 271; 272; 325; 364.
Motzfeldt 446; 453.
Mourier 468.
Mousten 304.
Munck el. Munk 322; 333; 584; 630.
Munksgaard 571.
Musted 642.
Mutio 274; 284; 291; 302.
v. Mutio 255.
v. Myhlenphort 212.
Myhre 440.
Müller 353; 502; 520.
Møglestue 469.
Møhl 628.
Møller 60; 69; 198; 269; 378; 382; 443; 483; 485; 495; 498; 502; 535; 639; 647; 681; 686; 708; se ogsaa Müller.
Mølmark 72; 473.
Mølsted 367.
Mønster 379.
Mørch el. Mørck el. Mørk 417.
van Mørs 88.
Maahr 604.

Nauer el. Naur 157.
Neergaard 378; 388.
de Neergaard 388; 395; 707.
Neuchs 159.
Nielsdatter 69; 98; 101; 163; 174; 179; 181; 471; 584.
Nielsen 60; 114; 184; 187; 196; 271; 297; 300; 313; 358; 373; 383; 457; 510; 513; 521; 543; 555; 571; 591; 596; 726; 743; 763; 788; 795.

Nissen 129.
Noer el. Nohr el. Nord 731.
Nordahl-Olsen 374.
Nordløf 141.
Norman 105; 108.
Norwood 670; 671.
Nybo el. Nyboe 577.
Nyeberg 315.
Nyhuus 602.
Nødskou 571.
Nørchiær el. Nørkiær el. Nørkjær 155.

Ohlsee se Oluvsdatter.
Olesen 266; 282; 685.
Olsen 112; 196; 266; 295; 374; 564; 756.
Olsson 449.
Oluvsdatter 806.
Ording 411.
Ortved el. Ortved 788.
Ovesen 150.

Packness 711.
Parkes 669.
Pedersdatter 4; 155; 158; 161; 179; 476; 477; se ogsaa Petersdatter.
Pedersen 100; 117; 127; 166; 344; 475; 483; 554; se ogsaa Petersen.
Peitersdatter 203.
Perry 108.
Persson 449.
Peters 340.
Petersdatter 4; 86; 208; 210; 211; se ogsaa Pedersdatter.
Petersen 11; 16; 127; 146; 187; 200; 204; 205; 206; 207; 209; 282; 315; 343; 396; 473; 512; 520; 584; 704; 779; se ogsaa Pedersen.
Peterson 143.
Petley 664.

Petreus 89.
Pinkvoss 133.
Plato 607.
Plesner 163; 440.
Poulsen 360; 625.
Paaske 114.

Qvistgaard 388; 396; 398.

Rager 266.
Ramsing 647; 732; 779.
Rasmusdatter 90; 204; 807; 814.
Rasmusdotter 2.
Rasmussen 1; 12; 90; 113; 124; 301; 386; 586.
Ravn 454.
Realfsen 411.
Rehling 396.
Reichenbach 133.
Reimer se Reinier.
Reimert 85.
Reiniche el. Reinicke 74.
Remmer 490; 491; 492; 494.
Rettmer 55.
Reutz el. Reutze 163; 639.
Rosenkilde 72.
Rutherford 679.
Rømer 726.
Rønberg 526.
Rønning 795.

le Sage de Fontenay 468.
Sainkins 669.
Salicath 375.
Sand 363; 560.
Sandholt 637.
Sann 223.
Schack 710; 751; 753; 793.
Schau se Schou.
Scheel 262; 264.
Schildknecht 442.
Schjødt 432.
Schjøth 164.

Schive el. Schiwe 423; 439.
v. Schlambusch el. v. Schlanbusch 432.
Schlør 339; 644.
Schou 447; 462; 520; se ogsaa Schoue, Schow; Skou og Skow.
Schoue 415.
Schoue se Schow.
Schougaard el. Schougaard 799.
Schow 423; 429; 432; 447; 451.
Schrøder 161; 163; 166.
Schulin 764.
Schumacher 212.
Schurmand el. Schurman el. Schurmann el. Schuurman el. Schuurmann 168; 464; 710.
Schwadahl 171.
Schwartz el. Schwarz 423.
Schønning 152.
v. Sehested 90.
Sejer 513.
Senker 383.
Simmelhag 324; 335; 336; 338.
Simon 603.
Skaugaard el. Skougaard el. Skovgaard 799.
Skou el. Skow 483; 615; se ogsaa Schou og Schow.
Skoubo el. Skouboe 476.
Skrike 434.
Smed 1; 2; 155; 161.
Smidt el. Smidth el. Smith 155; 268; 599; 780; 781; 782; 785.
Snellman 325; 326; 327.
Sommerfeldt 5.
Spackman 674.
Sparre 72.
Spreckler 393.
v. Staden 165.

- Stampe 471; 549; 630.
 Steen 146.
 Steffensen 212.
 Stegeman 197.
 v. Steinmann 395.
 Stenersen 574.
 Stephansen 427.
 Steward 664.
 Stjerne 214.
 Stolpe 618; 619; 620; 621.
 Stork 252.
 Storm 764.
 Struckmann 14.
 Strudsberg 787.
 Strøm 254; 481; 483; 486.
 Stybe 262.
 Stürup 369.
 Staal 369; 370.
 Suhr 397.
 Svadal el. Svadahl 171.
 Svendsdatter 477; se ogsaa Svendsen.
 Svendsen 10; 109; 481; 509.
 Svensen 10.
 Svensson 722.
 Søderberg 509.
 Søegaard 277.
 Søndergaard 561.
- Sørensdatter 179; 181; 202; 216; 356; 804; 805; se ogsaa Sørensen.
 Sørensen 3; 21; 98; 155; 161; 179; 201; 212; 213; 214; 217; 219; 253; 261; 266; 352; 460; 462; 495; 515; 572; 602; 686; 803; 806; 809; 810.
 Saabye 252.
 Telleffsen el. Tellefsen el. Thellefsen 28.
 Theisen 362.
 Thiset 301; 313.
 Thirlund el. Thirlund 403.
 Thomasdatter 204.
 Thomsen 296; 445; 562; 639.
 Thomædatter 165.
 Thorning 788.
 Thorsted 519.
 Thuesen 12.
 de Thurah 773.
 Thygesen 789.
 Thøgersen 288.
 Tithen 631.
 Torning 788.
- Toft 394; 555; 556.
 Tolstrup 659; 322.
 Tomkins 669.
 Tommerup 577; 607.
 Top el. Topp 659; 731.
 Torbensen 288.
 Tornøe 350.
 Trap 262; 368.
 Trojel 623; 624.
 Tshudy 435.
 Tved 97.
 Türch 787.
 Tønder 460.
- Ulmer 314.
 Ulrich 324; 338; 340.
 Unmack 782; 783.
 Ursin 642; 460.
- Wadel 172.
 Wahl el. Wahlen 728.
 Valentin 512.
 Walter 742.
 Vang 475.
 Vasard 78.
 Vejle 686.
 Weyer 439.
 Wiel 219.
 Wilder 222; 234; 243.
- Willaume el. Villaume 579; 581; 586; 590; 591; 592; 593; 595; 596; 598.
 William el. Williams el. Willian 567; 583.
 Winding 161; 555.
 Wodschow 756.
 Vogt 456.
 Voigt 385.
 Wolff 15.
 Wollschläger 15.
 v. Voss 708.
 Wottschow 756.
 Waarst 49; 60.
- v. Zandrè 255.
 Ziege 646; 779.
 Zimmer el. Zimmermann 86; 414.
- Øertz el. Ørtz 553.
- Aagaard 130.
 Aall 439.
 Aarestrup 165.
 Aas 575.
 Aass 244.

2det Hæfte udkommer saa snart Pengene til dets Trykning foreligger, derfor sørg for at dette Hæfte udbredes i Slægten mest muligt og hurtigst muligt.

Alle Forespørgsler, Tilføjelser, Rettelser og Oplysninger angaaende den nye Stamtavle rettes til *Dr. F. B. Fabricius, Vesterbrogade 90^o, København V.*, der ogsaa beder om Exemplarer af *alle* Familievaaben-Gengivelser i Segl, Billeder, Brevpapir o. s. v., da de skal bruges til en senere Bog om Vaabenet.

Angaaende Køb af Stamtavlen bedes man henvende sig til Slægts-samfundets Sekretær, Hovedbogholderske *Frk. Marie Fabricius, Elmegade 27^a, København N.*

