



Danskernes Historie Online

Danske Slægtsforskeres Bibliotek

Dette værk er downloadet fra Danskernes Historie Online

Danskernes Historie Online er Danmarks største digitaliseringsprojekt af litteratur inden for emner som personalhistorie, lokalhistorie og slægtsforskning. Biblioteket hører under den almennyttige forening Danske Slægtsforskere. Vi bevarer vores fælles kulturarv, digitaliserer den og stiller den til rådighed for alle interesserede.

Støt Danskernes Historie Online - Bliv sponsor

Som sponsor i biblioteket opnår du en række fordele. Læs mere om fordele og sponsorat her: <https://slaegtsbibliotek.dk/sponsorat>

Ophavsret

Biblioteket indeholder værker både med og uden ophavsret. For værker, som er omfattet af ophavsret, må PDF-filen kun benyttes til personligt brug.

Links

Slægtsforskeres Bibliotek: <https://slaegtsbibliotek.dk>

Danske Slægtsforskere: <https://slaegt.dk>



ERHVERVENES FUNKTIONÆRSTAND

REDIGERET AF
O. BOUET

BIOGRAFISK REDAKTØR
A. FABRITIUS

III.

H. I. NIELSEN · KØBENHAVN
MCMXXXVI

MASKINMESTRENE FORENING

(Fortsat fra 2. Bind).

Kaas, Hans Karl, Elektricitetsværks-Bestyrer, f. 22. Sept. 1902 i Hals, Søn af Andreas Kaas og Hustru Anna Maren Cathrine, f. Rasmussen. Gift 30. Marts 1930 med Emilie Hedeveg K., f. Larsen.

Uddannet som Maskinarbejder paa Aalborg Skibsværft, Maskinisteksamen 1. og 2. Del, komm. Elektro-Installatørexamen, Haandværkerprøven, Maskinassistent, 2. og 1. Maskinmester i D/S »Vesterhavet«, Bestyrer af Østerby Elektricitetsværk 1930. Diplom fra Teknisk Skole, Aalborg. Diplom fra Aalborg Marineforening.

Adresse: Østerby Elektricitets Værk, Tranebjerg, Samsø.

Kaise, Edvard, Værkmester, f. 22. Dec. 1887 i Vordingborg, død 21. September 1935. Søn af Købmand P. D. Hansen og Hustru Jensine, f. Bisse-
rup. Gift 30. Aug. 1916 med Ellen K., f. Christensen.

Udlært hos A/S Tuxen & Hammerich, Nakskov, 1902—07, Maskinisteksamen 1. Del 1911, 2. Del og Tillægsprøven 1912, sejlet i D/S »Norden«, »Dannebrog« og »Patria« 1912—21, Maskinmester 1917, 1. Maskinmester 1921, Værkmester ved Vordingborg kommunale Elektricitets-, Gas- og Vandværker 1921.

Adresse: Goldschmidtsvej 26, Vordingborg.

Kaiser-Nielsen, Jørgen Martin, Maskinmester, f. 25. Juni 1909 i København, Søn af Boghandler Martin Nielsen og Hustru Ellen, f. Hansen. Gift 15. Juli 1932 med Edith Emma K-N., f. Rav.

Uddannet som Maskinarbejder hos A/S Burmeister & Wain 1923—28, Maskinisteksamen 1. Del 1928, Haandværkerprøven 1933, Maskinarbejder hos A/S Burmeister & Wain 1928—29, Maskinassi-

stent i Em. Z. Svitzers Bjergningsentreprise 1930—32, Maskinmester sst. 1932.

Adresse: Gunløgsgade 59, København.

Kalhauge, Sven Otto Birger, Maskinmester, f. 10. Jan. 1877 i København, Søn af Komponist og Organist Viggo Kalhauge og Hustru Augusta, f. Ryberg. Gift 18. Sept. 1906 med Flora Margrethe K., f. Thiesson.

Uddannet paa Maskinfabriken »Dan« 1892—97, Maskinisteksamen 1. Del 1898, arbejdet hos Carl Schiøtz, København, 1897—98, sejlet i D/S »Norden« 1898—1901, for Maskininspektørerne Brorsen & Overgaard 1901—17, i Rederiet Alfred Christensen 1920—22, Maskinmester i D/S »Baltic« 1933.

Adresse: Howitzvej 54 D, København.

Kallehauge, Carl Herman Emil, Maskinmester, f. 6. Maj 1895 i Præstø, Søn af Muremester Carl Hannibal Kallehauge og Hustru Flora Emilie, f. Horstmann. Gift 30. Juni 1929 med Ester K., f. Rasmussen.

Realeksamen 1911, praktisk Værksteduddannelse paa Orlogsværftets Maskinværksteder 1912—18, Maskinisteksamen 1. Del 1922, 2. Del fra Søværnets Underofficersskole 1923, Translatørexamen i Engelsk (Speciale: Maskinteknik) 1924, kommunal Elektro-Installatørexamen 1928, Maskinist og Undermaskinmester i Marinen fra 1918, tillige Værkstedsleder ved Flyvevæsenets Værksteder fra 1923.

Adresse: Drosselvej 3, København.

Kallehauge, Orla Martin, Maskinassistent, f. 18. Sept. 1911 i Hellerup, Søn af Fiskeeksportør Martin Kallehauge og Hustru Nanna, f. Kofoed.

Uddannet som Maskinarbejder i A/S »Atlas« 1926



Hans Karl Kaas,
Elektricitetsværks-
Bestyrer.



Edvard Kaise,
Værkmester.



Sven Otto Birger Kalhauge,
Maskinmester.



Carl Herm. E. Kallehauge,
Maskinmester.



Orla Martin Kallehauge,
Maskinassistent.



Chr. Kalsbøll,
Maskinmester.



Leopold C. M. v. Kameke,
Maskinmester.

—31, Maskinisteksamen 1. Del 1932, 2. Del med Tillægsprøven 1933, Installatørexamen 1934, Maskinarbejder i A/S »Atlas« 1931 og 1934, Maskinassistent hos J. Lauritzen 1934.

Adresse: Svejgaardsvvej 8, Hellerup.

Kalmark, Roar Andreas, Maskinassistent, f. 6. Okt. 1908 i København, Søn af Sporvognskonduktør Hans Valdemar Kalmark og Hustru Hansine, f. Nielsen. Gift 27. Sept. 1933 med Ebba Viola Johanne K., f. Mortensen.

Udlært hos Maskinfabrikant Hans Hvid 1928, Maskinisteksamen 1. Del 1930, 2. Del og Haandværkerprøven 1931, statsaut. Elektrotekniker 1932, Maskinassistent i D. D. P. A. 1931, i Dansk-Fransk D/S 1932, i Rederiet Chr. Andreassen 1933, i D. F. D. S. 1934.

Adresse: Landskronagade 36, København.

Kalsbøll, Chr., Maskinmester, f. 28. Sept. 1876 i Aarhus, Søn af Jernbanepakmester Rudolf A. Kalsbøll og Hustru Else, f. Jensen. Gift 19. April 1904 med Marie Kristine K., f. Højbjerg.

Udlært hos Maskinfabrikant A. Nielsen, Aarhus, 1897, Værkfører sst. 1899—1900, Studieophold i Tyskland 1900—01, Maskinkonstruktørexamen og Tillægsprøven i Elektroteknik 1903, arbejdet i København 1903, ansat ved Aarhus Elektricitetsværk 1903, Maskinmester. Formand for Maskinmestrenes Forening, Aarhus-Afdeling, 1919.

Adresse: Marselis Boulevard 23, Aarhus.

v. Kameke, Leopold Curt Michael, Maskinmester, f. 27. Maj 1871 i Flensborg, Søn af Skibsfører v. Kameke og Hustru Pauline, f. Knutzen. Gift 1898 med Marie v. K., f. Wolhardt, død.

Uddannet som Maskinarbejder hos A/S Møller & Jochumsen, Horsens, 1886—91, Maskinisteksamen 1. Del 1897, Maskinassistent i D/S »Carl« 1897—99, Maskinmester ved Bryggeriet »Fredericia« 1899—1906, paa Skørping Sanatorium 1906.

Adresse: Sanatoriet, Skørping.

Kann, Niels Holger, Maskinmester, f. 24. Marts 1875 i Gevninge Sogn, Søn af Skovrider Rudolf Marquard Kann og Hustru Johanne Frederikke, f. Kann. Gift 1. Marts 1932 med Agnes Margrethe K., f. Dahl.

Uddannet paa Geværabrikken 1890—95, Maskinisteksamen 1. Del 1900, 2. Del og elektroteknisk Tillægsprøve 1910, Maskinarbejder hos Lobnitz & Co., Renfrew, Skotland, 1895—96, Maskinassistent i norsk Rederi 1896—99, 2. Maskinmester forskellige Steder 1900—04, 1. Maskinmester hos Nielsen, Andersen & Co. 1904—09, Maskinmester ved Julemærkesanatoriet 1911.

Adresse: Julemærkesanatoriet, Kolding.

Kanstrup, Marinus, Maskinmester, f. 2. Okt. 1895 i Helsingør, Søn af Stemmer Søren Kanstrup og Hustru Karoline. Gift 17. April 1922 med Grethe K., f. Sunden.

Uddannet som Grovsmed og Maskinarbejder hos Smedemester Svstrup, Helsingør, 1910—15, Maskinisteksamen 1. Del 1918, Maskinassistent i Dansk-Fransk D/S 1918, Maskinmester 1919.

Adresse: Mathilde Brunsvej 10, Snekkersten.

Kanstrup, Niels Peter, Maskinmester, f. 10. Febr. 1893 i Helsingør, Søn af Stemmer Søren Kanstrup og Hustru Karoline.

Uddannet som Maskinarbejder hos A/S Helsingør Jernskibs- og Maskinbyggeri, Maskinisteksamen 1.



Niels Holger Kann,
Maskinmester.



Marinus Kanstrup,
Maskinmester.



Niels Peter Kanstrup,
Maskinmester.



Alfred Karlsen,
Maskinassistent.



Christian Karlsen,
Maskinmester.

Del, Maskinassistent i Rederiet C. K. Hansen 1915, Maskinmester 1915—34, i Rederiet Marius Nielsen & Søn 1934.

Adresse: Mathilde Brunsvej 10, Snekkersten.

Karlsen, Alfred, Maskinassistent, f. 4. Jan. 1908 i Rolpested, Søn af Skibsfører Andreas Karlsen og Hustru Bertha, f. Pedersen. Gift 22. April 1934 med Jørgine Eline K., f. Hansen.

Uddannet som Maskinarbejder hos Smedemester Nummelin, Kraghø, og paa H. C. Christensens Skibsværft 1925—30, Maskinisteksamen 1. Del 1933, Haandværkerprøven 1934, Maskinassistent i D/S »Vendila« 1933.

Adresse: Vestergade, Marstal.

Karlsen, Christian, Maskinmester, f. 29. Maj 1908 i København, Søn af Lokomotivfører Olaf Karlsen og Hustru Thora Kristine, f. Jørgensen. Gift 29. Juli 1934 med Ella K., f. Johansen.

Udlært som Maskinarbejder paa Maskinfabriken »Alliance«, Slagelse, 1928, Maskinisteksamen 1. Del 1929, 2. Del og Haandværkerprøven 1930, Maskinassistent i D/S »Activ« 1930, i D. S. B. Færgefart 1931—34, ansat paa Oddens Stenbrud 1934—35, Reparator paa Gørlev Sukkerfabrik 1935.

Adresse: Sejersvej, Gørlev.

Karlsson, Arthur Henry, Maskinarbejder, f. 3. April 1903 i Islev, Søn af Arbejdsmand Svend Oluf Karlsson og Hustru Bertha Dorthea, f. Jacobsen. Gift 23. Marts 1925 med Clara Therese K., f. Ericsson.

Uddannet som Maskinarbejder, Maskinisteksamen 1. Del, arbejdet hos A/S »Titan« 1924—25, sejlet i

D/S »Orion« 1925—29, sejlet og arbejdet forskellige Steder 1929—33, Maskinarbejder hos A/S »Titan« 1933.

Adresse: Islelund, Rødovre.

Karrebæk, Andreas Mortensen, Maskinmester, f. 5. April 1886 i Dragør, Søn af Forvalter Jens Andreas Karrebæk og Hustru Mathilde Jacobine, f. Borg. Gift 3. Maj 1912 med Ida Christiane K., f. Gradman.

Uddannet hos A/S Burmeister & Wain 1900—05, Maskinisteksamen 1. Del 1904, Maskinarbejder hos A/S Burmeister & Wain 1905—06, Maskinassistent i D/S »Carl« 1906, Montør hos A/S Burmeister & Wain 1907—10, ansat ved Nakskov Elektricitetsværk 1910, Maskinmester. Bestyrelsesmedlem og Kasserer for Arbejdernes Kolonihaver i Nakskov.

Adresse: Rosenvænget 25, Nakskov.

Kaspersen, Orland Kristian, Maskinmester, f. 29. Nov. 1908 i Egebjerg Sg., Holbæk Amt.

Uddannet som Maskinarbejder hos Grovsmed H. C. Kaspersen, Karleby St. ved Roskilde, paa Møllers Maskinfabrik, Helsingør, og paa Braads Maskinfabrik, København. Maskinisteksamen 1. Del, Haandværkerprøven, Certificat som Maskinmester af 2. Kl. 1934, ansat hos A. P. Møller 1930.

Adresse: Skibby.

Kaster, Louis, Maskinmester, f. 14. Dec. 1909 i Roskilde, Søn af Lokomotivfører Hans Kaster og Hustru Emmy, f. Petersen.

Uddannet som Maskinarbejder i A/S »Atlas« 1924—29, Maskinisteksamen 1930, Haandværkerprøven 1934, Maskinarbejder i A/S »Vølund« 1930, hos A/S



Orland Kr. Kaspersen,
Maskinmester.



Louis Kaster,
Maskinmester.



Arnold Viggo Keller,
Maskinmester.



Carl Adolf A. Kempf,
Maskinmester.



Svenn Børge Kempfner,
Maskinmester.

Burmeister & Wain 1930—32, Maskinassistent i D/S »Orient« 1933, hos J. Lauritsen 1934, Maskinmester sst. 1935.

Adresse: Marstalsgade 22, København.

Kayser, Chr. Julius, Maskinmester.

Adresse: Vandværket ved Thorsbro pr. Taastrup.

Keller, Arnold Viggo, Maskinmester, f. 6. Jan. 1879 i Aarhus, Søn af Restauratør Christian Keller og Hustru Eleonora, f. Rasmussen. Gift 18. Febr. 1926 med Irma Alfrida Marie K., f. Petersen.

Uddannet som Maskinarbejder paa A/S Frichs Aarhus, 1896—1901, Maskinisteksamen 1. Del 1901, ansat hos A/S Frichs 1901—02, Maskinassistent i D. F. D. S. 1903—05, 2. Maskinmester sst. 1905—24, 1. Maskinmester sst. 1924.

Adresse: Ved Linden 13, København.

Kempf, Carl Adolf Antonius, Maskinmester, f. 5. Okt. 1894 i Assens, Søn af Blikkenslagermester Joseph Kempf og Hustru Anna Elisabeth, f. Freytag. Gift 29. Jan. 1919 med Magda Sophie K., f. Madsen.

Uddannet som Maskinarbejder paa Assens Sukkerfabrik 1909—12 og hos A/S M. P. Allerups Eftf., Odense, 1912, Maskinisteksamen 1. Del 1913, sejlet i D/S »Pacific« og »Phønix«, Esbjerg, 2 Aar, ansat i D. F. D. S. 1918, Maskinmester.

Adresse: Overskousvej 3, København.

Kempfner, Svenn Børge, Maskinmester, f. 9. Jan. 1904 paa Frederiksberg, Søn af Maskinmester Lauritz August Christian Kempfner og Hustru Petra

Juliane Margrethe, f. Jørgensen. Gift 22. Juli 1934 med Marry Olga K., f. Larsen.

Uddannet hos A/S Københavns Flydedok og Skibsværft 1918—23, Maskinisteksamen 1. Del 1924, Maskinassistent i D/S »Hejmdal« 1924—28, Maskinmester i D/S »Vesterhavet« 1928—30, i D/S »Progress« 1930—32, i Vestjydsk D/S 1933.

Adresse: Nordfeldtsvej 8, København.

Kier, Harald Niels Stæhr, Maskinmester, f. 3. Dec. 1867 i Hyllested ved Randers, Søn af Godsforvalter Osvald Theodor Kier og Hustru Charlotte Marie, f. Christensen. Gift 16. Febr. 1902 med Anna Marie K., f. Degn.

Uddannet paa Eskild Philipsens Maskinfabrik 1882—84 og hos Jochumsen & Madelund, Strømmen, Randers, 1884—88, Maskinisteksamen 1. og 2. Del 1889, Maskinassistent i D. F. D. S. 1891—97, Maskinmester i Rederiet J. Lauritzen 1897—1904, forskellige Steder 1913, hos Ingeniørerne Saabye & Lerche 1913—33, Maskinmester hos Ingeniørerne Christiani & Nielsen 1933.

Adresse: S/S »Bodil«, Masnedø.

Kierulf, Vilhelm Peter Nikolaj, Belysningsmester, f. 5. Juni 1869 i København, Søn af Bogholder Frederik Vilhelm Kierulf og Hustru Fanny Marie Christiane, f. Hviid. Gift 15. Sept. 1911 med Anna Louise K., f. Lindstrøm.

Uddannet som Maskinarbejder paa Lillelunds Maskinfabrik, Slagelse, Maskinisteksamen 1889, elektroteknisk Tillægsprøve 1902, Elektro-Installatørekamen 1907, Maskinmester i D. F. D. S. 1892—98, Belysningsmester paa Carlsberg Bryggerierne



Harald Niels Stæhr Kier,
Maskinmester.



Vilhelm Peter N. Kierulf,
Belysningsmester.



Magnus R. Kilde,
Maskinmester.



Poul Oluf Kirk,
Maskinmester.

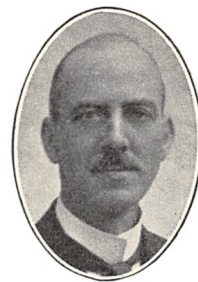

Laurits Konrad Kirketerp,
Maskinmester.

1898. Bestyrelsesmedlem for Maskinmestrenes Forening 1908—20.

Adresse: Gl. Carlsbergvej 6, København.

Kilde, Magnus Rasmussen, Maskinmester, f. 13. Jan. 1895 i Tved, Søn af Gartner Rasmus Kilde og Hustru Ane Marie, f. Eriksen. Gift 10. Nov. 1924 med Anna Ragnhild K., f. Beck.

Uddannet som Maskinarbejder i Tved ved Svendborg 1909—13, Maskinisteksamen 1. Del 1914, Maskinassistent i Dansk-Russisk D/S 1915—17, 3. Mester i Rederiet Holm & Wonsild 1917—19, 2. Mester i Rederiet L. H. Carl 1919—22, Maskinmester i Dansk-Fransk D/S 1922.

Adresse: Stakkesund 10, København.

Kirk, Poul Oluf, Maskinmester, f. 2. Sept. 1900 i Hjørring, Søn af Kommunesekretær Kristian Kaalund Kirk og Hustru Ida, f. Lorenzen. Gift 21. Juni 1927 med Gerda K., f. Mathiasen.

Uddannet som Maskinarbejder paa Skive Jernstøberi og Maskinfabrik 1915—19, Maskinisteksamen 1. Del 1920, 2. Del og Tillægsprøven 1922, sejlet i Rederiet C. K. Hansen 1921—22 og 1922—25, i Compagnie General Maritime, Genua, 1926, Maskinmester under Næstved Havnevæsen 1927.

Adresse: Karrebæksminde.

Kirkegaard, Georg, Maskinmester, f. 9. April 1901 i København, Søn af Overbetjent Christen Kirkegaard og Hustru Antoinette, f. Wittrup. Gift 7. Okt. 1923 med Anny Elisabeth K., f. Møller Hansen.

Uddannet paa Konstabelskolen, København, 1915—21, Maskinisteksamen 1. Del 1925, 2. Del 1926,

Maskinassistent og Undermaskinmester i Marinen 1917.

Adresse: Njalsgade 51, København.

Kirketerp, Laurits Konrad, Maskinmester, f. 21. Febr. 1885 i Aalborg, Søn af Maskinarbejder Marinus Pram Kirketerp og Hustru Kirstine Elise, f. Henriksen. Gift 11. Juli 1914 med Karla Marie Wilhelmine K., f. Christiansen.

Uddannet som Maskinarbejder paa Oskar Kjellerups Maskinfabrik, København, 1899—1904, Maskinisteksamen 1. Del 1905, 2. Del 1906, komm. Elektro-Installatørprøve 1932, Maskinassistent i D. F. D. S. 1907, i A/S Em. Z. Svitzers Bjergningsentreprise 1907, 2. og 1. Mester i D/S »Vesterhavet« 1908—14, Maskinmester i Frederiksberg Kommune paa Frederiksberg Hospital 1915.

Adresse: Frederiksberg Hospital, Ndr. Fasanvej 59, København.

Kirtzner, Børge Palle Thomas, Maskinmester, f. 25. Okt. 1912 i Nakskov, Søn af Bogbindermester Peter Kirtzner og Hustru Kathrine, f. Pallesen.

Uddannet paa L. P. Petersens Smede- og Maskinværksted 1926—31, Maskinisteksamen 1. Del 1931, Maskinassistent i D/S »Mjølner« 1931—33, i D/S »Norden« 1933, Maskinmester.

Adresse: Tilegade 19, Nakskov.

Kiær, Gottholdt Andreas Malling, Maskinassistent, f. 14. April 1911 i Søborg, Søn af Maskinmester Einer Kiær og Hustru Agda, f. Nielsen. Gift 22. Nov. 1934 med Minna K., f. Peters.

Uddannet som Maskinarbejder hos A/S Burmeister & Wain 1928—33, Maskinisteksamen 1. Del



Børge P. Th. Kirtzner,
Maskinmester.



Gottholdt A. M. Kiær,
Maskinassistent.



Rasmus G. E. M. Kiær,
Vandværksbestyrer.



Mylius Eriksen Kjeld,
Maskinassistent.



Harald Margon Kjeldgaard,
Maskinassistent.

1932, 2. Del 1934, Haandværkerprøven 1935, Maskinassistent i D. D. P. A. 1935, paa De Danske Sukkerfabriker 1935.

Adresse: Selma Lagerlöfs Allé 40, Søborg.

Kiær, Rasmus Gotholdt Einer Malling, Vandværksbestyrer, f. 14. Dec. 1880 i Kongens Lyngby, Søn af Forpagter G. Kiær og Hustru Petrea, f. Malling. Gift 1. G. 24. April 1910 med Agda K., f. Nielsen. Gift 2. G. 1. April 1928 med Mette K., f. Søndergaard.

Præliminæreksamen fra Lyngby 1896, uddannet som Maskinarbejder hos Jul. Bruun, København, 1897—1901, Maskinisteksamen 1. Del 1901, Installatøreksamen 1909, midlertidig Maskinassistent i Marinen 1903, 2. Mester i Rederiet L. H. Carl 1903—07, 1. Mester paa »Turisten« 1907, Montør hos N. E. S. A. 1908, Bestyrer ved Søborg Vandværk 1909.

Adresse: Søborg Vandværk, Søborg.

Kjeld, Mylius Eriksen, Maskinassistent, f. 27. Febr. 1909 i Frederikshavn, Søn af Fiskeexportør Jacob Andreas Kjeld og Hustru Grethe Marie, f. Larsen.

Uddannet som Maskinarbejder paa Frederikshavns Skibsværft 1924—29, Maskinisteksamen 1. Del 1930, Maskinassistent i Ø. K. 1934.

Adresse: Visbergsgade 8, Frederikshavn.

Kjeldgaard, Harald Margon, Maskinassistent, f. 28. Marts 1910 i Jegindø Sogn, Thisted Amt, Søn af Fisker Carl Kjeldgaard og Hustru Oline. Gift 29. April 1934 med Ellen K., f. Petersen.

Uddannet som Maskinarbejder hos Chr. Rasmussen & Søn, Maribo, 1925—29, Maskinisteksamen 1. Del 1932, 2. Del 1933, Elektro-Installatøreksamen

1934, Maskinarbejder hos A/S Burmeister & Wain 1929—30, Maskinassistent i D. F. D. S. 1934.

Adresse: Trægaarden 20, København.

Kjeldgaard, Ole Marius, Maskinmester, f. 8. Aug. 1896 paa Ulriksdal, Falster, Søn af Forvalter Jens Christian Kjeldgaard og Hustru Anna Margrethe, f. Johansen. Gift 22. Marts 1922 med Inger Marie K., f. Pyndt.

Uddannet hos Smedemester Carl Nielsen, Gaabense, 1910—13 og paa Nyborg Motor- og Maskinfabrik 1913—15, Maskinisteksamen 1. Del 1918, 2. Del 1919, ansat hos A/S »Titan«, »Atlas«, Nielsen & Winther og paa Nordhavnsværftet 1915—17, i Ø. K. 1920—22, ved Nysted Elektricitetsværk 1922—28, Maskinmester ved Sukkerfabriken Nykøbing F. 1928.

Adresse: Kraghave pr. Nykøbing F.

Kjeldsen, Ernst, Maskinmester, f. 19. Marts 1907 i Szillen, Lithauen, Søn af Godsforvalter Christian Michel Kjeldsen og Hustru Emilie, f. Feder.

Uddannet som Maskinarbejder hos A/S Frichs, Aarhus, 1923—26, Maskinisteksamen 1. Del og Haandværkerprøven 1927, Maskinisteksamen 2. Del 1936, Maskinassistent og 3. Mester i Ø. K. 1927—33, Maskinmester paa De forenede Mejerier, Aarhus, 1934.

Adresse: Frederiksallé 75 C., Aarhus.

Kjeldsen, K., Maskinmester.

Adresse: Amager Boulevard 122, København.

Kjeldsen, Kai Aage, Maskinmester, f. 6. Maj 1904 i København, Søn af Smed Niels Kjeldsen og Hustru Nielsigne, f. Thøstesen.



Ole Marius Kjeldgaard,
Maskinmester.



Ernst Kjeldsen,
Maskinmester.



Kai Aage Kjeldsen,
Maskinmester.



Victor Arnfred Kjellberg,
Maskinmester.



Aage Valdemar Kjær,
Maskinmester.



Charles Kjær,
Maskinmester.

Udlært hos A/S »Præcision«, 1923, Maskinisteksamen 1. Del og Haandværkerprøven 1925, ansat hos A/S »Præcision« 1923—24, Maskinassistent og Fyrbøder i Rederiet Marius Nielsen & Søn 1925—26, i Ø. K. 1926—28, 4. Maskinmester i D/S »Orient« 1928, 3. Mester 1932—33, Maskinmester hos A/S Glud & Marstrand 1933.

Adresse: Eglomvej 67, København.

Kjellberg, Victor Arnfred, Maskinmester, f. 25. April 1901 i Rønne, Søn af Formand Carl Gustav Kjellberg og Hustru Hilda, f. Andersen. Gift 29. April 1928 med Ragnhild K., f. Juhlin.

Udlært hos A/S Bornholms Maskinfabrik, Rønne, 1920, Maskinisteksamen 1. Del, Certifikat som Maskinmester af 1. Kl., ansat i D/S »Torm« 1925, Maskinmester.

Adresse: Ny Østergade 34, Rønne.

Kjær, Aage Valdemar, Maskinmester, f. 18. Nov. 1904 i Svendstrup ved Hammel, Søn af Landmand Niels Kjær og Hustru Nielsine, f. Hansen. Gift 30. Nov. 1932 med Gertrud Margrethe Charlotte K., f. Schulz.

Udlært hos Smedemester W. Rasmussen, Voldby ved Hammel og hos Maskinkompagniet, København, 1919—24, Maskinisteksamen 1. Del 1928, 2. Del og Tillægsprøven 1929, sejlet i Ø. K. 1929—34, Maskinmester ved Framlev m. fl. Herreders Elektricitetsværk 1934.

Adresse: Galten Station.

Kjær, Charles, Maskinmester, f. 10. Febr. 1901 i København, Søn af Hovmester B. Kjær og Hustru Clara, f. Sørensen. Gift 12. Maj 1928 med Anna K., f. Madsen.

Udlært hos A/S »Titan« 1920, Maskinisteksamen 1. Del 1919, 2. Del 1921, Haandværkerprøven 1920, ansat i Marinen 1921—23, Maskinmester i D. F. D. S. 1923.

Adresse: Rolfsgade 55, Esbjerg.

Kjær, Enevold Juul, Maskinmester, f. 29. Decem. ber 1907 i Rind, Søn af Repræsentant Niels Kjær og Hustru Kirstine, f. Nielsen.

Uddannet som Maskinarbejder i Buur og hos Maskinfabrikant Aunstrup, Aarhus, 1924—29, Maskinisteksamen 1. Del 1930, 2. Del og Haandværkerprøven 1932, Maskinarbejder hos A/S Frichs, Aarhus, 1930—31, Maskinassistent i Ø. K. 1931—34, Maskinmester hos J. Lauritzen 1934.

Adresse: Bur St., Jylland.

Kjær, Johan Birger, Maskinassistent, f. 19. Marts 1910 i København, Søn af Teglværksbestyrer Birger Vilhelm Kjær og Hustru Ingeborg Karen Johanne, f. Leger.

Uddannet som Maskinarbejder hos A/S Burmeister & Wain 1926—30, Maskinisteksamen 1. Del 1931, Haandværkerprøven 1935, Maskinarbejder hos A/S Burmeister & Wain 1930—31, Kleinsmed i A/S »Scandia«, Randers, 1931—32, Maskinassistent i D/S »Dannebrog« 1932.

Adresse: P. Knudsensgade 1, København.

Kjær, Niels Chr., Maskinmester, f. 3. Dec. 1897 i Odense.

Uddannet som Maskinarbejder 1912—17, Maskinisteksamen 1. Del 1918, 2. Del 1920, Maskinmester i D. F. D. S. 1922.

Adresse: Nyholmsvej 13, København.



Enevold Juul Kjær,
Maskinmester.

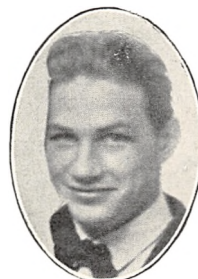

Johan Birger Kjær,
Maskinassistent.



Thorvald Kjær,
Maskinmester.

Kjær, Thorvald, Maskinmester, f. 27. Maj 1899 i Nordby paa Fanø, Søn af Sodavandsfabrikant Niels C. Kjær og Hustru Laura, f. Jeppesen. Gift 24. Juni 1928 med Ella K., f. Pacharzina.

Udlært paa Christoffersen & Larsens Maskinfabrik i Esbjerg 1918, Maskinisteksamen 1. Del 1922, 2. Del, Tillægsprøven og Haandværkerprøven 1923, Reserveunderofficer i Marinen 1920, sejlet i Rederiet Holm & Wonsild 1923—25, Maskinmester ved Fanø—Esbjerg Færgeri 1925.

Adresse: Fanøgade 5, Esbjerg.

Kjærgaard, Kaare Hjalmar, Maskinassistent, f. 12. Apr. 1909 i Vester Skerninge, Søn af Førstelærer Kr. Kjærgaard og Hustru Johanne, f. Have-lund. Gift 4. Dec. 1931 med Anna K., f. Højgaard.

Uddannet som Maskinarbejder paa Motorfabriken »Idealk«, Fjellebroen pr. Ulbølle 1924—28, Maskinisteksamen 1. Del 1933, Haandværkerprøven 1934, Værkfører hos Maskinfabrikant Poulsen, København, 1928—29, Fyrbøder hos Marius Nielsen & Søn 1933, Maskinassistent i Ø. K. 1934.

Adresse: Vester-Skerninge, Fyen.

Kjølholt, Carl Valdemar, Maskinmester, f. 18. April 1888 i Risby ved Taastrup, Søn af Gaardejer J. Kjølholt og Hustru Ane, f. Larsdatter. Gift 28. Dec. 1917 med Arentsa K., f. Meistrup.

Uddannet hos Smedemester C. Petersen, Balle-rup, 1903—06, og paa Dalmose Maskinfabrik 1906—07, Maskinisteksamen 1. Del 1909—10, arbejdet paa Skelskør Maskinfabrik 1907—08, hos A/S Kjø-benhavns Flydedok og Skibsværft 1908—09, ansat i A/S Em. Z. Svitzers Bjergningsentreprise 1910—13, Maskinmester i D/S »Norden« 1913—18, hos



Kaare Hj. Kjærgaard,
Maskinassistent.

Th. Just 1918—23, i A/S De Forenede Bugersel-skaber 1923.

Adresse: Peter Bangsvej 56, København.

Kjøller, Georg Christian Schjerff, Maskinmester, f. 22. Okt. 1902 i Nexø, Søn af Graver Magnus Hansen Kjøller og Hustru Mathilde, f. Hansson. Gift 26. Maj 1933 med Elisabeth K., f. Wadt.

Udlært paa Nexø Motor- og Maskinfabrik 1921, Maskinisteksamen 1. Del, Certifikat som Maskin-mester af 1. Kl., Maskinassistent i Rederiet J. Lauritzen 1926, Maskinmester 1928.

Adresse: Valborg Allé 26, København.

Kjøller, Janus Christian, Maskinmester, f. 8. April 1894 i Aakirkeby, Søn af Avlsbruger Ludvig Jo-hannes Kjøller og Hustru Regine Christine, f. Poul-sen. Gift 25. Aug. 1920 med Marie K., f. Jørgensen.

Udlært paa A/S Bornholms Maskinfabrik, Rønne, 1913, Maskinisteksamen 1. og 2. Del, Tillægsprøven, Certifikat som Maskinmester af 2. Kl., Maskin-assistent i D/S »Carl« 1914, Lærer ved Rønne Navi-gationsskole 1916, Maskinassistent og 4. Mester i Ø. K. 1917—19, Reparator ved Københavns Folke-køkken 1920—21, paa Sundby Hospital 1921—29, Maskinmester sst. 1929.

Adresse: Højdevej 16, København.

Klarner, Ejler Aage Henry, Maskinmester, f. 14. Okt. 1902 i Viborg, Søn af Togfører Jens Zacharias Nielsen og Hustru Dorthea, f. Andersen. Gift 10. Jan. 1932 med Lilly K., f. Rasmussen.

Uddannet paa Randers Motorfabrik 1919—23, Maskinisteksamen 1. Del og Haandværkerprøven 1923, 2. Del og Tillægsprøven 1929, sejlet i Rede-



Georg Chr. S. Kjøller,
Maskinmester.



Janus Christian Kjøller,
Maskinmester.



Ejler Aage Henry Klarner,
Maskinmester.

riet »Carl« 1923, i Rederiet Alfred Christensen 1924—25, i D/S »Haga« 1926, i Ø. K. 1926—27 og 1929, Undermester under D. S. B. 1929.

Adresse: Villa »Strandhøj«, Strib.

Klausen, Jonas Petersen, Maskinassistent, f. 13. Nov. 1908 i Marstal, Søn af Jørgen Claudius Klausen og Hustru Marie, f. Petersen.

Udlært paa H. C. Christensens Staalskibsværft, Marstal, 1932, Maskinisteksamen 1. Del 1934, sejlet i Rederiet H. C. Christensen 1932—34, Maskinassistent i D/S »Orient« 1934.

Adresse: Aarhusgade 99, København.

Klein, Sophus Valdemar, Maskinmester, f. 24. Jan. 1890 i København, Søn af Isenkræmmer Carl Klein og Hustru Hulda, f. Nielsen. Gift 9. April 1915 med Marie K., f. Jacobsen.

Uddannet som Maskinarbejder hos Carl Seifert, København, 1904—09, Maskinisteksamen 1. Del 1911, ansat hos C. K. Hansen 1911—12, hos Brorsen & Overgaard 1912—26, 2. Maskinmester i A/S Kryolith Mine og Handels Selskabet, København, 1917, 1. Maskinmester der 1918. Næstformand for Den konservative Vælgerforening, 15. Kreds, Medlem af Børneværnet.

Adresse: Haraldsgade 91, København.

Klemp, Gottfred Albert Dannemann, Maskinmester, f. 3. Maj 1863 i København, Søn af Maskinmester Christoffer Weidemann Klemp og Hustru Dorthea, f. Robarth. Gift 26. Maj 1891 med Elna K., f. Qvist.

Uddannet som Maskinarbejder paa Akers mek. Værksted, Oslo, og paa Nyelands mek. Værksted, Oslo, 1880—84, Maskinisteksamen 1. Del 1887,



Sophus Valdemar Klein,
Maskinmester.

Fyrbøder i Det søndenfjeldske D/S 1885, 2. Mester i D/S »Jelø«, Moss, 1886, Maskinarbejder hos A/S Burmeister & Wain 1887—88, 3. og 2. Maskinmester i D. F. D. S. 1888—89, 2. Mester i Helsingør D/S 1889—91, Montør hos Koefoed & Hauberg 1891—93, 1. Mester i A/S Frigast J. Lütken & Co., Nykøbing F., 1893—95, 2. og 1. Mester i D/S »Heimdals« 1897—98, ved forskellige Rederier 1898—1908, Maskinmester og Værkfører paa N. P. Utzons Garnfabrik, København, 1908—27.

Adresse: Nyelandsvej 5, København.

Klinge, André Evald, Maskinmester, f. 23. Febr. 1899 i Aabo, Ormslev-Koldt Sogn, Søn af Lærer Erik Anton Klinge og Hustru Ane Marie, f. Evald. Gift 12. Okt. 1922 med Maren Kathrine K., f. Nielsen.

Uddannet hos A/S Thomas Ths. Sabroe & Co. og hos A/S Frichs, Aarhus, 1913—18, Maskinisteksamen 1. Del 1918, sejlet i D/S »Orient« og i Ø. K. 1920—24, selvstændig 1924—34, Maskinmester i A/S Hundested-Grenaa Færgefart 1934.

Adresse: Hundested.

Klitbo, Chr., Maskinmester, f. 5. Dec. 1888 i Løkken, Søn af Fyrpasser L. J. A. Klitbo og Hustru Marie, f. Thomsen. Gift 29. Maj 1914 med Elisabeth K., f. Aasholm.

Udlært hos A. F. Heidemann, Hjørring, 1909, Maskinisteksamen 1. Del 1911, Maskinassistent i D/S »Merkur« 1911—13, ved Nationalforeningens Sanatorium Faksinge 1914, paa Cementfabrikken »Rørdal« i Aalborg 1914, 2. Maskinmester sst. 1924—27, 1. Mester 1927.

Adresse: Aalborg Portland Cementfabrikken »Rørdal«, Aalborg.



Gottfred A. D. Klemp,
Maskinmester.



Chr. Klitbo,
Maskinmester.



Oscar Th. J. Klitgaard,
Maskinmester.



Aage Johannes Klitholm,
Maskinmester.



Viggo Karl Christian Klitz,
Maskinmester.

Klitgaard, Oscar Thomas Johannes Jepsen, Maskinmester, f. 9. Juli 1904 i København, Søn af Maskinmester Oscar Klitgaard og Hustru Astrid, f. Holm. Gift 30. Nov. 1927 med Helga K., f. Johansen.

Præliminæreksamen 1920, udlært paa D. F. D. S. Værksted 1921—25, Maskinisteksamen 1. Del, Certifikat som Maskinmester af 2. Kl., Maskinassistent i D. F. D. S. 1925, Maskinmester.

Adresse: Roarsvej 29, København.

Klitholm, Aage Johannes, Maskinmester, f. 4. Feb. 1900 i Aars, Søn af Lokomotivfører Ole Chr. Klitholm og Hustru Marie C., f. Pedersen. Gift 2. Juli 1930 med Ellen Margrethe K., f. Larsen.

Udlært paa Aalborg Privatbaners Værksted 1919, Maskinisteksamen 1. Del 1919, 2. Del samt Tillægsprøven og Haandværkerprøven 1922, Fyrbøder under Aalborg Privatbaner 1923, Maskinassistent i D/S »Vesterhavet« 1923, 1. Maskinmester.

Adresse: Sønder Allé 47, Aalborg.

Klitz, Viggo Karl Christian, Maskinmester, f. 7. Juni 1901.

Udlært hos C. F. Riedel & Lindegaard, København, 1915, Maskinisteksamen 1. Del 1919, Haandværkerprøven 1927, Maskinisteksamen 2. Del 1928, Maskinassistent i Ø. K. 1921—22, Maskinmester i D. K. K. 1929, Montør hos Ingeniørerne Christiani & Nielsen 1931—32, Ekstra-Undermester under D. S. B. 1933.

Adresse: Godthaabsvej 192, København.

Klixbüll-Jørgensen, Svend Hugo Thorbjørn, Maskinmester, f. 24. Maj 1898 i København, Søn

af Tjener Chr. Jørgensen og Hustru Kamilla, f. Klixbüll. Gift 20. Juni 1930 med Ingrid K.-J., f. Sørensen.

Uddannet som Maskinarbejder hos Hill. Madsen, København, 1912—17, Maskinisteksamen 1. Del 1918, Haandværkerprøven 1920, Maskinisteksamen 2. Del og Tillægsprøven 1922, Maskinassistent i Ø. K. 1918—20, Maskinmester i Ø. K. og D/S »Orient« 1922—30, selvstændigt Erhverv i Næstved 1930—32, 1. Maskinmester paa Skoleskibet »Danmark« 1933.

Adresse: Cæciliavej 27, København.

Klug, Gunnar, Maskinmester, f. 26. Maj 1894 i Nakskov, Søn af Forretningsfører Christian A. D. Klug og Hustru Emma L., f. Brandt. Gift 1. Okt. 1919 med Astrid Rigmor F. K., f. Madsen.

Udlært hos Fabrikant A. F. Heidemann, Hjørring, 1914, Maskinisteksamen 1. Del 1915, 2. Del 1917, Haandværkerprøven 1920, Maskinassistent i D. F. D. S. 1917—20, Maskinmester ved Rødby Elektricitetsværk 1920—21, 2. Maskinmester ved Hjørring Elektricitetsværk 1921—26, 1. Maskinmester 1926.

Adresse: Elektricitetsværket, Hjørring.

Klug, Henrik Lindegaard, Maskinmester, f. 18. Juni 1860 i København, Søn af Godsforvalter S. Chr. Klug og Hustru Andrea, f. Aarup. Gift 5. Maj 1894 med Marie Charlotte K., f. Hansen, død.

Realeksamen 1875, udlært som Maskinarbejder hos Tuxen & Hammerich, Nakskov, 1879, Maskinisteksamen 1. og 2. Del 1879, privat, senere fast Assistent ved Marinens Tegnestue 1879—82, ansat i D. F. D. S. 1883, 1. Mester sst. 1893—1924.

Adresse: Edvard Griegsgade 28, København.



S. H. T. Klixbüll-Jørgensen,
Maskinmester.



Gunnar Klug,
Maskinmester.



Henrik Lindegaard Klug,
Maskinmester.

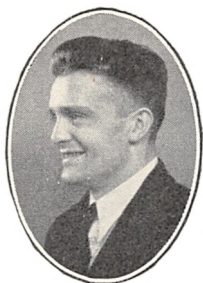

Verner H. B. Klug,
Maskinassistent.



Tage Knoblauch,
Maskinmester.



Axel Karl Kristian Knoop,
Maskinmester.

Klug, Verner Helmuth Brandt, Maskinassistent, f. 31. Maj 1904 i Hjørring, Søn af Forretningsfører Christian A. D. Klug og Hustru Signe, f. Brandt. Uddannet hos W. Brüel, Hjørring, 1920—24, Maskinisteksamen 1. Del 1925, 2. Del 1932, Haandværkerprøven 1931, ansat i Rederiet A. P. Møller 1925—27, i D/S »Vendila« 1929, hos Petersen & Schmidt, København, 1932—34, Maskinassistent i Ø. K. 1934—35.

Adresse: Holsteinsgade 6, København.

Knoblauch, Tage, Maskinmester, f. 21. Jan. 1894 i Ingstrup, Jylland, Søn af Møllerforpagter Lauritz Knoblauch og Hustru Caroline, f. Frøsig. Gift 21. Okt. 1923 med Ruth K., f. Fredholm.

Udlært som Maskinarbejder i A/S Bruun & Krüger, København 1914, Maskinisteksamen 1. Del 1914, 2. Del og elektroteknisk Tillægsprøve 1919, ansat hos Albert Jensen 1914—15, hos Alfred Christensen 1915—16, Underofficer i Marinen 1916—18, ansat i D. S. B. 1920—23, paa Odense Elektricitetsværk 1923, 2. Maskinmester der.

Adresse: Benzons Allé 6, Fruens Bøge, Odense.

Knoop, Axel Karl Kristian, Maskinmester, f. 17 Marts 1889 i Nyborg, Søn af Lokomotivmester Christian Knoop og Hustru Emilie, f. Larsen. Gift 17. Dec. 1918 med Carla K., f. Blunch.

Uddannet som Maskinarbejder paa D. S. B.s Værksteder i Nyborg 1903—08, Maskinisteksamen 1. Del 1908, 2. Del 1910, Maskinassistent i D. F. D. S. 1912—13, i Ø. K. 1913, ved Gørlev Sukkerfabrik 1914—15, 2. Maskinmester i Rederiet Svendsen & Christensen 1915—16, Ekstra Undermester under D. S. B. 1916, fast Undermester 1919.

Adresse: Revvej 59, Korsør.

Knudsen, Aage Knud, Maskinmester, f. 24. Jan. 1902 i Sørup, Sct. Jørgens Sogn, Søn af Former Chr. Knudsen og Hustru Clausine. Gift 28. Juni 1931 med Emely K., f. Nørup Jensen.

Uddannet som Maskinarbejder hos L. Lange, Svendborg, 1917—22, Maskinisteksamen 1. Del 1922, 2. Del, Tillægs- og Haandværkerprøven 1923, Fyrbøder hos A. P. Møller 1924, Maskinassistent sst. 1924—27, Maskinmester sst. 1927.

Adresse: Bakkedraget 18, Søborg.

Knudsen, Albert Marius, Maskinmester af 1. Grad, f. 12. Jan. 1875 i Vejle, Søn af Lærer F. Knudsen og Hustru Juliane, f. Buch. Gift 7. Nov. 1903 med Caroline K., f. Linnemann.

Uddannet som Maskinarbejder hos H. Møller, Fredericia 1889—94, Maskinisteksamen 1. Del 1895, 2. Del 1896, Maskinassistent i D. F. D. S. 1896—97, 2. Mester 1898—1903, Overfyrbøder under D. S. B. 1903, Maskinassistent 1903, Reservemaskinmester 1919, Maskinmester af 2. Gr. 1930, af 1. Gr. 1933. Medlem af Bestyrelserne for D. B. S.s Skibsmaskinofficers Forening og for Jernbaneforeningen 1932—34, Lærer ved Maskinistkolen i Fredericia 1908—15.

Adresse: Strandvej 56, Korsør.

Knudsen, Arthur, Maskinmester, f. 21. Dec. 1878 i København, Søn af Forvalter C. V. T. Knudsen og Hustru Laurentine, f. Røyggaard. Gift 9. Dec. 1916 med Dora Margrethe K., f. Hansen.

Udlært Maskinarbejder 1898, Maskinisteksamen 1. og 2. Del 1898, Maskinassistent i Rederiet Heckscher & Søn 1899—1901, 2. Mester 1901—03, hos Skibsreder Jensen 1903—04, Maskinassistent i N.



Aage Knud Knudsen,
Maskinmester.



Albert Marius Knudsen,
Maskinmester.



Arthur Knudsen,
Maskinmester.



Chr. Peter Knudsen,
Maskinassistent.



Christian Knudsen,
Maskinmester.



Georg Emil M. Knudsen,
Maskinmester.

E. S. A. ved Skovshoved Elektricitetsværk 1904—12, Maskinmester 1912.

Adresse: Exnersvej 23, Klampenborg.

Knudsen, Chr. Peter, Maskinassistent, f. 19. Nov. 1909 i Hæstrup ved Hjørring, Søn af Gaardejer Alfred Knudsen og Hustru Tomine, f. Thomsen.

Uddannet som Maskinarbejder hos E. Doi, Ugerby, og hos A/S W. Brüel, Hjørring, 1926—30, Maskinisteksamen 1. Del 1931, 2. Del 1932, Installatørexamen 1933, Maskinarbejder paa Maskinfabrikken Petershaab, Brønderslev, 1933—34, Maskinassistent i D. F. D. S. 1934.

Adresse: Skolebakken, Mygdal pr. Hjørring.

Knudsen, Christian, Maskinmester, f. 31. Juli 1889 i Flensborg, Søn af Købmand Carl Chr. Knudsen og Hustru Marie, f. Jensen. Gift 14. Juni 1925 med Gertrud K., f. Seeburg.

Uddannet som Maskinarbejder hos F. M. Bruhn, Flensborg, 1904—07, Maskinisteksamen 1. Del 1912, Maskinassistent og Maskinmester i Hamburg—Amerika Linien 1912—14 og 1918—19, selvstændigt Erhverv i Hamburg 1919—23, Automobilmekaniker ved Garagekompagniet, Horsens, 1923—27, Maskinmester hos A. P. Møller 1927.

Adresse: Thorsted Villaby, pr. Horsens.

Knudsen, Georg Emil Marinus, Maskinmester, f. 14. Nov. 1897 i København, Søn af Værkfører Peter Knudsen og Hustru Amanda, f. Henriksen. Gift 30. Juni 1934 med Ellen Elisabeth K., f. Larsen.

Udlært ved Maskinfaget hos A/S Hilbert 1917, gennemgaaet Teknisk Skole, Maskinisteksamen 1.

og 2. Del, Maskinassistent i Rederiet A. P. Møller 1920, ansat hos A/S Burmeister & Wain 1925—30, Maskinmester i Rederiet A. P. Møller 1931—34, hos A/S Burmeister & Wain 1934.

Adresse: Toftegaardsallé 10, København.

Knudsen, H., Maskinmester.

Adresse: Kirkegaardsvej 23, Rudkøbing.

Knudsen, Harald Karl, Maskinassistent, f. 2. Apr. 1908 i Krønge, Søn af Karetmager Knud Knudsen og Hustru Marie, f. Petersen.

Uddannet som Maskinarbejder paa Holeby Dieselmotorfabrik, Maskinisteksamen 1. Del 1932, 2. Del 1933, Installatørexamen 1935, Maskinassistent i D. F. D. S. 1935.

Adresse: P. D. Løvs Allé 1, København.

Knudsen, Herluf, Maskinassistent, f. 15. Aug. 1908 paa Strynø, Søn af Landmand Johannes Knudsen og Hustru Anne, f. Andersen.

Uddannet som Maskinarbejder paa Strynø Smedie 1922—27, Maskinisteksamen 1. Del 1934, 2. Del og Elektro-Installatørexamen 1935, Maskinarbejder hos A/S Burmeister & Wain og i A/S Dansk Sojakagefabrik, Maskinassistent hos A. P. Møller 1935.

Adresse: A. P. Møller, København.

Knudsen, Jens Albert, Maskinmester, f. 4. April 1886 i Marstal, Søn af Skibsfører Knud H. Knudsen og Hustru Karen, f. Hansen. Gift 8. April 1919 med Karoline Dortha K., f. Jensen.

Udlært hos Smedemester Jacobsen, Marstal, 1904, Maskinisteksamen 1. Del 1907, Maskinassistent i Rederiet Svendsen & Christensen 1907—09, Maskin-



Herluf Knudsen,
Maskinassistent.



Jens Albert Knudsen,
Maskinmester.



Jens Peder Krogh Knudsen,
Driftsbestyrer.



Karl Knudsen,
Maskinmester.



Knud Ove Knudsen,
Maskinassistent.

mester i D/S Steam, Codan og Carl 1909—19, ved Aalborg kommunale Elektricitetsværk 1920.
Adresse: Duebrødvej 10, Aalborg.

Knudsen, Jens Peder Krogh, Driftsbestyrer, f. 12. Febr. 1897 i Skern, Søn af Broderihandler Laurits Knudsen og Hustru Mathilde, f. Krogh. Gift 30. Dec. 1934 med Kirsten K., f. Toustrup.

Uddannet hos Smed Jensen, Skern, 1913—16, Forbundter og Svend ved D. F. D. S.s Værksted i København 1916—20, Maskinisteksamen 1. Del 1917, 2. Del 1919, Tillægsprøven 1920, statsaut. Installatørexamen fra Helsingør 1926, Maskinassistent og Undermester i Ø. K. 1920—24, Maskinmester ved Fredericia Tæppefabrik 1924—26, i Ø. K. 1926—33, Driftsbestyrer paa Videbæk Kartoffelmelfabrik 1933.

Adresse: Videbæk Kartoffelmelfabrik, Videbæk.

Knudsen, Karl, Maskinmester, f. 26. Marts 1900 i Ordrup, Søn af Sadelmagermester Theodor Knudsen og Hustru Emilie, f. Rosenwold. Gift 27. Marts 1927 med Anna Katharina K., f. Christensen.

Udlært som Maskinarbejder hos M. B. Richter 1919, Maskinisteksamen 1. Del 1920, 2. Del 1922, komm. Installatørexamen 1928, ansat i D/S »Danholdt« 1921, hos C. K. Hansen 1922—23, i Amerika 1923—27, paa Københavns Amts nye Sygehus, Gentofte 1927, Maskinmester der.

Adresse: Københavns Amts Sygehus, Hellerup.

Knudsen, Knud Ove, Maskinassistent, f. 3. Dec. 1909 i Næstved, Søn af Vognmand Knud Georg Knudsen og Hustru Hildeborg, f. Petersen.

Uddannet som Maskinarbejder i A/S Titan 1925—30, Maskinisteksamen 1. Del 1932, 2. Del 1933,

Haandværkerprøven 1935, Maskinassistent i D/S »Vesterhavet« 1935.

Adresse: Skjulhøj Allé 25, København.

Knudsen, Knud Peter, Maskinmester, f. 21. April 1905 i Aarhus, Søn af Overmontør Peder Jens Knudsen og Hustru Petra, f. Holm. Gift 25. Nov. 1932 med Lilly Sivendahl K., f. Poulsen.

Udlært som Maskinarbejder hos M. P. Allerups Eftf., Odense, 1925, Maskinisteksamen 1. Del 1926, Haandværkerprøven 1930, ansat hos M. P. Allerups Eftf. 1925, paa Maskinfabrikken »Phønix«, Odense, 1926, Maskinassistent i D/S »Ursus« 1928—30, i D/S »Vendila« 1931, 2. Maskinmester hos Alfred Christensen 1932.

Adresse: H. C. Andersensgade 68, Odense.

Knudsen, Laurits, Maskinmester, f. 22. Juli 1890 i Svendborg, Søn af Snedker Carl Vilhelm Knudsen og Hustru Meta, f. Jørgensen. Gift 22. April 1921 med Valborg Emilie K., f. Klug.

Uddannet hos A/S L. Lange & Co., Svendborg, 4 Aar, Maskinisteksamen 1. Del 1908, 2. Del 1909, Maskinassistent i Dansk-Russisk D/S, 2. Maskinmester i Rederiet J. Lauritzen 1912—13, tjent i Marinen 1913—14 og 1914—16, Maskinmester i D. F. D. S. 1916.

Adresse: Korsørgade 40, København.

Knudsen, Ludvig Viggo Andreas, Maskinmester, f. 7. Okt. 1880 i Kappel Sogn, Søn af Landmand Hans Knudsen og Hustru Henriette, f. Hansen. Gift 10. Juli 1915 med Johanne Marie K., f. Bertelsen.

Maskinisteksamen 1. Del 1902, 2. Del 1903, Tillægsprøven 1905, Maskinassistent og Undermester



Knud Peter Knudsen,
Maskinmester.



Laurits Knudsen,
Maskinmester.



Olaf Arnhold Knudsen,
Maskinmester.



Olaf Johannes Knudsen,
Driftsmester.



Peter Kragsholt Knudsen,
Maskinmester.

i D. F. D. S. 1904—09, Maskinmester ved Maribo Andelssvineslagteri 1909—10, ved A/S Dansk Ilt- & Brintfabrik 1911.

Adresse: Sundholmsvej 53, København.

Knudsen, Olaf Arnhold, Maskinmester, f. 5. Juli 1910 i København, Søn af Skibsfører O. Knudsen og Hustru A., f. Iversen.

Udlært hos Hans Rasmussen, Aarhus, 1929, Maskinisteksamen 1. Del og Haandværkerprøven 1933, Maskinassistent i D/S »Orient« 1933, Maskinmester i D/S »Hejmdal« 1934.

Adresse: Spanien 15 A, Aarhus.

Knudsen, Olaf Johannes, Driftsmester, f. 10. Juni 1890 paa Frederiksberg, Søn af Skomager August Knudsen og Hustru Alma, f. Bergstrøm. Gift 21. Sept. 1919 med Emma Christiane K., f. Clausen.

Udlært hos A/S »Vølund« 1910, Maskinisteksamen 1. Del 1910, 2. Del og Tillægsprøven 1913, Maskinassistent i Dansk-Russisk D/S 1910—12, 3. Mester i Ø. K. 1916—19, Driftsmester hos A/S Aarhus Oliefabrik 1919.

Adresse: Ingerslevs Boulevard 24, Aarhus.

Knudsen, Peter Kragsholt, Maskinmester, f. 17. Febr. 1906 i Krstrup ved Randers, Søn af Typograf K. Knudsen og Hustru Marie, f. Sørensen. Gift 4. April 1932 med Margit K., f. Nilsson.

Uddannet hos A/S Strømmen, Randers, 1920—25, Maskinisteksamen 1. Del 1925, 2. Del 1928, Installatørexamen 1930, Maskinassistent, 3. og 2. Mester i Rederiet C. K. Hansen 1925—31, Undermester paa Statens Sindssygehospital i Augustenborg 1932. Medlem af Ligningskommissionen, For-

mand for Socialdemokratisk Forening, Augustenborg Afdeling.

Adresse: Sindssygehospital, Augustenborg.

Knudsen, Sofus Marius Frederik, Maskinmester, f. 17. Juli 1881 i Sundby, Søn af Skibstømrer Andreas Frederik Vilhelm Knudsen og Hustru Adelaide, f. Kneucher. Gift 15. Juni 1902 med Urania K., f. Jensen.

Uddannet hos Kleinsmedemester Hans Petersen 1896—99 og i A/S »Vølund« 1899—1901, Maskinisteksamen 1. Del 1902, ansat i D. F. D. S. 1903, Maskinmester der.

Adresse: Sakshøjvej 25, København.

Knudsen, Thorkild, Ingeniør, f. 12 Marts 1903 i Vejle, Søn af Overretssagfører, Branddirektør Frederik Knudsen og Hustru Louise, f. Birch. Gift 10. Okt. 1934 med Anna Margrethe K., f. Barfoed-Jespersen.

Student 1921, uddannet som Maskinarbejder i A/S Frichs, Aarhus, 1921—25, Maskinisteksamen 1. Del 1924, Maskinbygnings Teknicum 1929, Haandværkerprøven 1933, Ingeniør hos Burmeister & Wain 1929—31, Maskinassistent i Ø. K. og i D. F. D. S. 1932—34, Ingeniør paa De Forenede Jernstøberier, Frederiksværk, 1935. Stipendium fra Danmarks Amerikanske Selskab 1927—28.

Adresse: Karlsgave pr. Frederiksværk.

Knuppert, Alvin, Maskinmester, f. 23. Juli 1893 paa Fejø, Søn af Repræsentant Villiam Knuppert og Hustru Bodil, f. Hansen. Gift 10. Juni 1922 med Fanny K., f. Hansen.

Uddannet hos A/S Atlas 1909—14, Maskinist-



Sofus M. F. Knudsen,
Maskinmester.



Thorkild Knudsen,
Ingeniør.



Alvin Knuppert,
Maskinmester.



Christian Iver Koch,
Maskinmester.



Karl Vilhelm Kocman,
Maskinmester.

eksamen 1. Del 1914, 2. Del og Tillægsprøven 1915, Maskinassistent i D/S L. H. Carl 1915—16, Maskinmester 1919, ved Nakskov Elektricitetsværk 1920, Formand paa Maskinværksted i Argentina 1921, Maskinarbejder paa Nakskov Skibsværft 1922—23, Maskinmester ved Landmændenes Andels Eksport Svineslagteri 1923.

Adresse: Maribovej 34, Nakskov.

Knuth, Karl Gustav, Maskinmester, f. 22. Dec. 1905 i Tikøb, Søn af Rentier Carl E. Knuth og Hustru Fanny, f. Neergaard. Gift 4. Dec. 1929 med Nanny K., f. Petersen.

Uddannet som Maskinarbejder i A/S Helsingørs Jernskibs- og Maskinbyggeri 1924—29, Maskinisteksamen 1. Del 1927, 2. Del 1929, Haandværkerprøven 1930, Maskinassistent i D/S »Orient« 1930, i D/S »Heimdal« 1930—34, Maskinmester sst. 1934.

Adresse: Villa »Mandalay«, Espergærde.

Koch, Christian Iver, Maskinmester, f. 5. Okt. 1885 i Haderslev, Søn af Købmand Jens Brandt Koch og Hustru Kathrine Marie, f. Hansen. Gift 8. Maj 1914 med Anna Margrethe K., f. Petersen.

Uddannet som Klejnsmed i Haderslev 1900—03 og ved Maskinfaget paa Haderslev Maskinfabrik 1903—05, Maskinisteksamen fra Flensborg 1. Del 1908, 2. Del 1911, Maskinassistent paa Flensborg-Hamburg Skibe 1905—08, Undermester i tyske Rederier 1909—14, Maskinmester i D/S »Norden« og i Rederiet J. Pedersen, Haderslev, 1919—22, ved Haderslev kommunale Elektricitetsværk 1922. Amtsrepræsentant.

Adresse: Sønderrottinggade 16, Haderslev.

Kocman, Karl Vilhelm, Maskinmester, f. 27. Jan. 1911 i København, Søn af Træner Wenzel Kocman og Hustru Amalie, f. Jensen.

Uddannet som Maskinarbejder paa Maskinfabrikken »Dano« 1925—30, Maskinisteksamen 1. Del 1931, ansat i D/S »Hejmdal« 1931.

Adresse: Strandvejen 847, Springforbi.

Koefoed, Herluf Eduard Carl, Maskinmester, f. 2. Nov. 1897 i København, Søn af Musikdirigent Sofus Koefoed og Hustru Alma, f. Andresen. Gift 24. Jan. 1926 med Alice K., f. Lundgren.

Udlært som Maskinarbejder paa Orlogsværftets Maskinværksted 1917, Maskinisteksamen 1. Del 1916, 2. Del 1917, Haandværkerprøven 1918, aut. Installatøreksamen 1923, Konstruktor paa Maskinfabrikken »Perfection« 1918—19, ansat i D. D. K. 1920—21, hos A/S Kongens Bryghus 1923, Maskinmester dér.

Adresse: Nyelandsvej 24, København.

Koefoed, Herman Andreas, Maskinmester, f. 30. Juli 1882 paa Bornholm, Søn af Kaptajn, Proprietær Chr. Alb. Koefoed og Hustru Dorthe, f. Munch. Gift 15. Nov. 1912 med Gudrun Hedvig K., f. Simonsen.

Uddannet hos A/S Bornholms Maskinfabrik, Rønne, 4 Aar, Maskinisteksamen 1. Del 1903, 2. Del 1904, Tillægsprøven 1905, i Marinen 1905—06, 2. Mester ved Mylius Erichsens Danmarksekspedition paa Grønland 1906—08, i Rederiet Nykøbing M. 1909—11, under Københavns Belysningsvæsen 1912. Fortjenstmedaillen.

Adresse: Silkeborggade 14, København.



Herluf E. C. Koefoed,
Maskinmester.



Herman Andreas Koefoed,
Maskinmester.



Thorvald Ancher Koefoed,
Driftsleder.



Søren Winther Kofod,
Maskinmester.



Andreas C. Koefoed,
Maskinmester.



Axel Jensen Koefoed,
Maskinmester.

Koefoed, Thorvald Ancher, Driftsleder, f. 14. Sept. 1888 i Hasle, Søn af Claudius Kofoed og Hustru Karoline, f. Ancher. Gift 28. Juli 1914 med Ester K., f. Petersen.

Maskinisteksamen 1. Del 1908, 2. Del og Tillægsprøven 1909, Maskinassistent og Mester i D/S »Torm« 1911—17, Maskinmester ved Brande Kartoffelmelfabrik 1917—27, Driftsleder sst. 1927.

Adresse: Brande.

Kofod, Søren Winther, Maskinmester, f. 8. Dec. 1884 i Rønne, Søn af Klokker Peter Kofod og Hustru Marie, f. Winther. Gift 21. April 1912 med Norma K., f. Groskopf.

Uddannet som Maskinarbejder hos A/S Bornholms Maskinfabrik, Rønne, 1898—1902, Maskinisteksamen 1. Del 1903, 2. Del 1903, Tillægsprøven 1904, Installatøreksamen 1916, Gas- og Vandmestereksamen 1917, Maskinassistent i D/S »Norden« 1904—05, Maskinmester 1905—10, Reserveunderofficer i Marinen 1908—09, Maskinreparatør ved Sundby Gasværk 1910—15, Maskinmester ved Nationalbanken 1915. Bestyrelsesmedlem for Maskinmestrenes Forening 1920—24.

Adresse: Holmens Kanal 19, København.

Koefoed, Andreas C., Maskinmester, f. 26. Maj 1874 i København, Søn af Grosserer Hans Kofoed og Hustru Anne Marie, f. Christensen. Gift Okt. 1916 med Olga Marie K., f. Sørensen.

Uddannet hos Julius Winther, København, Maskinisteksamen 1. og 2. Del 1896, Tillægsprøven, Maskinassistent, 3. og 2. Mester i D/S »Norden« og i Rederiet Holm & Wonsild ca. 10 Aar, Maskinmester ved A/S Frederiksberg Metalvarefabrik 1913.

Adresse: Aadalsvej 14, København.

Koefoed, Axel Jensen, Maskinmester, f. 19. Juli 1903 i Aaker paa Bornholm.

Uddannet hos Smedemestrene A. P. Hansen, Nexø, 1918—22, og L. P. Myhre, Rønne, 1922—23, Maskinisteksamen 1. Del 1926, 2. Del og Haandværkerprøven 1927, Svend paa Nordre Jernstøberi, Rønne, 1924—25, Maskinassistent i D/S Dannebrog 1927, Maskinmester.

Adresse: Mosebuen 27, Gentofte.

Koefoed, Jens Aage Alling, Maskinmester, f. 28. Marts 1910 i Nylars, Bornholm, Søn af Avlsbruger Axel Kofoed og Hustru Ellen, f. Jensen.

Udlært som Maskinarbejder paa Bornholms Maskinfabrik 1929, Maskinisteksamen 1. og 2. Del, Certifikat som Maskinmester af 2. Kl., ansat hos A. P. Møller 1932.

Adresse: Villa »Solbakke«, Rønne.

Koefoed, Kaj Ludvig Westh, Maskinmester, f. 22. Sept. 1907 i Rønne, Søn af Postpakkemester Ludvig Kofoed og Hustru Hansine Petrea, f. Westh.

Udlært hos A/S Bornholms Maskinfabrik i Rønne 1926, Maskinisteksamen 1. Del, Certifikat som Maskinmester af 2. Kl., Maskinassistent i D. D. P. A. 1930, Maskinmester.

Adresse: Vimmelskaftet 16, Rønne.

Koefoed, Niels Christian Johannes, Maskinmester, f. 4. Febr. 1876 i Rønne, Søn af Skibsfører Hans Christian Kofoed og Hustru Johanne, f. Fehan. Gift 4. Febr. 1904 med Alma Marie K., f. Johansen.

Uddannet hos A/S Bornholms Maskinfabrik, Rønne, 1889—94, Maskinisteksamen 1894, sejlet i D/S »Norden« 1895—99, Maskinmester i Rederiet Asgeirson 1900—08, i Rederiet Kirschner 1908—12,



Jens Aage Alling Koefoed,
Maskinmester.



Kaj Ludvig Westh Koefoed,
Maskinmester.



Niels Chr. J. Koefoed,
Maskinmester.



Orla Christian Peter Kofoed,
Maskinmester.



Ove Johs. Westh Kofoed,
Maskinmester.



Poul F. A. T. P. Kofoed,
Maskinassistent.

J. Lauritzen 1912—17, 1. Maskinmester i D/S »Progress« 1917.

Adresse: Lemnosvej 12, København.

Kofoed, Orla Christian Peter, Maskinmester, f. 17. Juli 1897 i København, Søn af Mekaniker Theodor Kofoed og Hustru Olga Sophie, f. Rosenberg. Gift 6. April 1930 med Clara Emilie Dusine K., f. Nielsen.

Uddannet hos A/S Heinholst 1911—15, Maskinisteksamen 1. Del 1917, Haandværkerprøven 1922, Maskinarbejder hos A/S Heinholst 1915—17, Maskinassistent i D. F. D. S. 1917, Maskinmester.

Adresse: Stokrosevej 7, København.

Kofoed, Ove Johannes Westh, Maskinmester, f. 23. Jan. 1899 i Rønne, Søn af Postpakkemester Ludvig Kofoed og Hustru Hansine Petrea, f. Westh.

Uddannet hos A/S Bornholms Maskinfabrik, Rønne, 1913—17, Maskinisteksamen 1. Del 1919, Haandværkerprøven 1924, Maskinassistent i D/S »Primula« 1920—22, Maskinmester i D/S »Orion« 1924—29, i D/S »Activ« 1929—33, i D/S »Myren« 1933—34, i D/S »Marstal« 1934.

Adresse: Sandbygaardsvvej 33, København.

Kofoed, Poul Frederik Andreas Thyge Predbjørn, Maskinassistent, f. 2. Aug. 1911 i Odense, Søn af Dampskibsfører Martin Andreas Kofoed og Hustru Laura, f. Hansen.

Uddannet som Maskinarbejder paa Odense Staal-skibsværft 1926—31, Maskinisteksamen 1. Del 1934, Maskinarbejder paa Odense Staal-skibsværft 1931—32, Maskinassistent hos A. P. Møller 1934.

Adresse: Tolderlundsvej 26, Odense.

Kofoed, William, Maskinmester, f. 4. Sept. 1883 i Rønne, Søn af Skibsfører Hans Christian Kofoed og Hustru Johanne Christine, f. Fenban. Gift 9. Febr. 1918 med Clara Margrethe K., f. Böhncke.

Uddannet hos A/S Bornholms Maskinfabrik, Rønne, og paa Hellerup Skibsværft 1897—1902, Maskinisteksamen 1. Del 1903, Maskinarbejder hos A/S Burmeister & Wain 1903—04, Maskinassistent i Dansk-Russisk D/S 1904—06, 2. Mester i H. Chersners Rederi 1908—10, hos D/S »Dania« 1910—15, 2. og 1. Mester hos A. P. Møller 1915—27, Maskinmester i Ingeniørfirmaet N. C. Monberg 1927.

Adresse: Dannebrogsgade 32, København.

Koldborg, Alfred Vilhelm Carlo, Maskinassistent, f. 28. April 1907 i Aarhus, Søn af Smed Chr. Koldborg og Hustru Emma, f. Nielsen.

Uddannet som Maskinarbejder hos Busch Sørensen, København, 1922—27, Maskinisteksamen 1. Del 1931, 2. Del og Haandværkerprøven 1932, Maskinarbejder hos Busch Sørensen 1927—28, hos Bosch, Valby, 1928—30, hos Smedemester Carl Amundin, København, 1932—33, Maskinassistent i D. F. D. S. 1933.

Adresse: Husumgade 6, København.

Kolster, Johan Conrad, Maskinmester, f. 26. Febr. 1885 i Nordby paa Fanø, Søn af Skibsfører Peder Kolster og Hustru Ane Marie, f. Holm. Gift 4. Juni 1911 med Lona K., f. Kromann.

Uddannet paa C. Møllerups Maskinfabrik i Esbjerg 1899—1904, Maskinisteksamen 1. Del 1905, 2. Del og Tillægsprøven 1911, Maskinassistent og 2. Mester i D/S »Vesterhavet« 1906—09, 1. Mester sst. 1909—14, Undermester ved Esbjerg kommunale



William Kofoed,
Maskinmester.



Alfred Vilh. Carlo Koldborg,
Maskinassistent.



Johan Conrad Kolster,
Maskinmester.



Peter Jacob Kolster,
Maskinmester.



Otto J. K. N. Koppel,
Maskinmester.



Harald Kortegaard,
Maskinmester.

Elektricitetsværk 1914—20, 1. Maskinmester ved Karlsgaarde Vandkraftstation 1920, paa Esbjerg Elektricitetsværk 1935.

Adresse: Englandsgade 25, Esbjerg.

Kolster, Peter Jacob, Maskinmester, f. 29. Okt. 1906 i Løgstør, Søn af Havnemester M. Kolster og Hustru Sofie, f. Knudsen. Gift 28. Jan. 1934 med Agnes Lilly K., f. Rasmussen.

Uddannet hos Smedemestrene K. P. Møller, Løgstør, og L. Lassen, Nakskov, Maskinisteksamen 1. Del 1927, 2. Del 1928, Haandværkerprøven, sejlet i Rederiet J. Lauritzen 1928—31, i Skagen Lods-damper 1932—34, Maskinmester ved A/S Skagen Fiske Hermetik 1934.

Adresse: Skolevej, Skagen.

Koppel, Otto Jens Kristian Nielsen, Maskinmester, f. 14. Juli 1882 i Svendborg, Søn af Ekspedient Peter Nielsen Koppel og Hustru Marie, f. Hansen. Gift 5. Juli 1907 med Hilda K., f. Hansen.

Uddannet hos K. V. Petersen, Bøsemager og mek. Værksted, Fredericia 1896—1900 og hos Fabrikant Axelsen, Svendborg, 1900—1901, Maskinisteksamen 1. Del 1903, fast ansat i Flaadens Maskinkorps 1904—05, Maskinassistent og Mester i Rederiet Hecksher & Søn 1905—12, hos Maskininspektørerne Brorsen & Overgaard 1912—15, 1. Maskinmester i American-Transatlantisk Comp. 1915—16, Maskinmester hos Maskininspektørerne Brorsen & Overgaard 1916—18, hos Københavns Mørtelværker A/S 1918—21, og hos A/S De forenede Bugerselskaber 1921—25, Kontorassistance paa Maskinmestrenes Forenings Kontor 1925—27, Maskinmester hos D. D. P. A. fra 1927. Bestyrelsesmedlem for Maskinmestrenes Forening 1921—29, for Den radikale Vælgerforening for 6.



Richard H. Korthsen,
Maskinmester.



Niels Johs. Krabek,
Maskinmester.

Kreds 1929—32 og i Nyborg radikale Vælgerforening fra 1935.

Adresse: Villa »Bøgely«, Dyrehaven, Nyborg.

Kortegaard, Harald, Maskinmester, f. 20. Febr. 1905 i Aalborg, Søn af Forvalter Peter Kortegaard og Hustru Jensine, f. Rasmussen.

Uddannet som Maskinarbejder hos Smedemester M. Kjær, Aalborg, 1920—25, Maskinisteksamen 1. Del 1926, Haandværkerprøven 1928, Maskinassistent hos A. P. Møller 1926—29, Maskinmester sst. 1929.

Adresse: Østergade 71, Nr. Sundby.

Korthsen, Richard Haugaard, Maskinmester, f. 5. Febr. 1899 i Nørre Tranders, Søn af Formand Julius Korthsen og Hustru Ingeborg, f. Sørensen. Gift 11. Nov. 1928 med Jutta K., f. Bech.

Uddannet paa Stuhrs Skibsværft i Aalborg 1913—18, Maskinisteksamen 1. Del 1918, Maskinassistent i Rederiet C. K. Hansen 1918—22, Maskinmester i D/S »Thore« 1922—26, i Rederiet C. Clausen, Haderslev, 1927.

Adresse: Falstersgade 7, Fredericia.

Krabek, Niels Johs., Maskinmester, f. 31. Marts 1898 i København, Søn af Skibsfører H. C. Krabek og Hustru Kathrine, f. Nielsen. Gift 6. Sept. 1925 med Jenny K., f. Thiesson.

Udlært hos A/S Københavns Flydedok og Skibsværft 1918, Maskinisteksamen 1. Del 1919, 2. Del 1920, Maskinassistent i Rederiet Lillelund & Guldager 1921—22, hos Rederiet C. K. Hansen 1922—23, Maskinmester 1923—25, ansat hos A/S Burmeister & Wain 1925—26, Maskinmester i Præstø Amts Færgævæsen 1926.

Adresse: Kallehave.



Carl Johannes Kracht,
Maskinmester.



Ejlif Kragekjær,
Maskinassistent.



Holger William Kragh,
Maskinmester.

Kracht, Carl Johannes, Maskinmester, f. 24. Sept. 1903 i Aarhus, Søn af Simon Kracht og Hustru Johanne, f. Johansen. Gift 30. Aug. 1930 med Johanne K., f. Jørgensen.

Uddannet som Maskinarbejder paa H. Nielsens Maskin- og Motorfabrik, Aarhus, 1919—24, Maskinisteksamen 1. Del 1923, Haandværkerprøven 1932, Fyrbøder i D/S »Thor«, Svendborg, 1924, Maskinassistent i D. F. K. 1926—29, i D. D. P. A. 1929—30, Maskinarbejder hos A/S Burmeister & Wain 1930—31, Maskinassistent i D. D. P. A. 1931, Maskinmester sst. 1934.

Adresse: Lyshøjgaardsvej 47, København.

Kragekjær, Ejlfif, Maskinassistent, f. 22. Nov. 1913 i Fredericia, Søn af Overmontør H. P. Kragekjær og Hustru Birthe Kirstine, f. Madsen.

Udlært hos A/S E. Rasmussen, Fredericia, 1932, Maskinisteksamen 1. Del 1934, Maskinassistent i D. F. D. S. 1934.

Adresse: Børkop.

Kragh, Holger William, Maskinmester, f. 7. April 1877 i København, Søn af Bryggeriforvalter Søren Peter Kragh og Hustru Caroline Frederikke, f. Christensen. Gift 1905 med Olga K., f. Thorbjørnsen, død.

Uddannet hos A/S Smith, Mygind & Hüttemeier 1892—97, Maskinisteksamen 1898, Certifikat som Maskinmester af 1. Kl., søfarende Maskinmester til 1908, Maskinassistent af 1. Grad ved Rigshospitalet 1908—15, Maskinmester ved Statens Sindssygehospital, Nykøbing S., 1915. Medlem af Byraadet i Nykøbing S. 1921—24, Kommunalrevisor 1933, beskikket af Holbæk Amt til Medlem af Søretten 1933.

Adresse: Sindssygehospital, Nykøbing S.

Kragh, Niels Axel, Maskinmester, f. 16. Maj 1890 i Tillitze paa Lolland, Søn af Gaardejer L. Kragh og Hustru Karoline, f. Nielsen. Gift 4. Maj 1918 med Martine K., f. Sørensen.

Uddannet som Maskinarbejder hos P. Knudsen, Næsby, 1905—09, Maskinisteksamen 1. Del 1911, 2. Del og Tillægsprøven 1912, Maskinassistent i Ø. K. 1913—14, Reparator hos A/S Krystalisværket 1918, Maskinmester 1920.

Adresse: Nordre Fasanvej 46, København.

Kragh, Poul, Maskinmester, f. 18. Marts 1907 i Galten, Søn af Gaardejer Martin Kragh og Hustru Signe, f. Leth. Gift 9. Maj 1933 med Edith K., f. Petersen.

Udlært som Maskinarbejder i A/S Frichs, Aarhus, 1926, Maskinisteksamen 1. Del 1927, 2. Del 1928, Haandværkerprøven 1929, Maskinassistent i Ø. K. 1930—31 og 1932—34, ansat i A/S Frichs, Aarhus, 1934—35, i A/S Trolldede Pladeindustri 1935.

Adresse: Trolldede.

Kragh, Ulrik Rostrup, Maskinmester, f. 10. Maj 1884 i Karlslunde, Søn af Politiasistent Jens Kragh og Hustru Othilie Camilla, f. Lindballe. Gift 8. April 1919 med Helga K., f. Rolandsen.

Udlært hos Brdr. Kamm, Roskilde, 1902, Maskinisteksamen fra København 1. og 2. Del 1905, Tillægsprøven 1912, Svend i København 1902—07, Maskinassistent i Rederiet Hecksher & Søn 1907—09, 3. Mester 1909—12, 2. Mester i D/S »Norden« 1913—16, Maskinmester ved Krabbesholm Sanatorium 1917.

Adresse: Krabbesholm Sanatorium pr. Skive.



Niels Axel Kragh,
Maskinmester.



Ulrik Rostrup Kragh,
Maskinmester.



Amon Peter Kjøller Krak,
Maskinassistent.



Andreas Kjøller Krak,
Maskinmester.



Emil Georg Kramer,
Maskinmester.

Krak, Amon Peter Kjøller, Maskinassistent, f. 4. Dec. 1904 i Allinge, Søn af Gaardejer H. I. Krak og Hustru Anna Margrethe, f. Kjøller.

Udlært som Maskinarbejder hos Brdr. Anker, Hasle, 1924, Maskinisteksamen 1. og 2. Del, elektroteknisk Tillægsprøve, Certifikat som Maskinmester af 2. Kl., Maskinassistent i D. F. D. S. 1926—33.
Adresse: Thorsbro Vandværk, Taastrup.

Krak, Andreas Kjøller, Maskinmester, f. 30. Juni 1907 i Allinge, Søn af Gaardejer H. I. Krak og Hustru Anna Margrethe, f. Kjøller.

Udlært hos Smedemester Petersen, Allinge, 1927, Maskinisteksamen 1. og 2. Del, elektroteknisk Tillægsprøve, Haandværkerprøven og statsaut. Elektroinstallatøreksamen, ansat hos A. P. Møller 1931, i D. F. D. S. 1933, hos De forenede Papirfabriker 1935.
Adresse: »Egeløkke«, Allinge.

Kramer, Emil Georg, Maskinmester, f. 31. Jan. 1883 i København, Søn af Detailhandler Johan Georg Kramer og Hustru Bodil, f. Rasmussen. Gift 16. Sept. 1921 med Karen K., f. Lomholt.

Udlært som Maskinarbejder hos M. C. Dreyer, København, 1902, Maskinisteksamen 1. og 2. Del elektroteknisk Tillægsprøve, Certifikat som Maskinmester af 1. Kl., ansat i D. F. D. S. 1906—1910, Maskinmester i D. S. B. 1910. Bestyrelsesmedlem for Maskinmestrenes Forening 1918—27.
Adresse: Elme Allé 22, Korsør.

Krammer, Verner Chr., Maskinassistent, f. 11. Sept. 1912 i Esbjerg, Søn af Fiskeskipper Frederik Christoffer Krammer og Hustru Lilly, f. Jensen.

Uddannet som Maskinarbejder hos P. Rasmussen & Co., Esbjerg, 1927—32, Maskinisteksamen 1. Del 1933, 2. Del med Tillægsprøven 1935, Maskinarbej-

der hos P. Rasmussen & Co., Esbjerg, 1933—34, Maskinassistent i D/S »Dannebrog« 1935.
Adresse: Sjøllandsgade 8, Esbjerg.

Kretzschmer, Aage Helge, Maskinmester, f. 16. Sept. 1893 i København, Søn af Maskinmester Harald Kretzschmer og Hustru Dagmar. Gift 4. Jan. 1920 med Ellen K., f. Broch.

Udlært som Maskinarbejder i A/S »Vølund« 1912, Maskinisteksamen 1. Del 1913, ansat i D. F. D. S. 1912—29, i A/S Geismar 1929, 1. Maskinmester dér.
Adresse: Kjeldgaardsvej 37 B, København.

Kristensen, Ernst Peter, Maskinassistent, f. 2. Nov. 1909 i Nykøbing S., Søn af Landmand Henrik Kristensen og Hustru Anna, f. Andersen.

Uddannet som Maskinarbejder i A/S »Atlas« 1924—29, Maskinisteksamen 1. Del 1931, Haandværkerprøven 1935, Maskinarbejder i København 1931—33, Maskinassistent i D/S »Norden« 1933.
Adresse: Nørrebrogade 51 A, København.

Kristensen, Holger Axel Otto, Maskinassistent, f. 19. Febr. 1908 i Vejle, Søn af Vejer- og Maalermedhjælper Rasmus Christensen og Hustru Elisabeth, f. Olesen. Gift 3. Jan. 1935 med Karen K., f. Petersen.

Uddannet som Maskinarbejder hos Hans Jessen, Vejle, 1925—29, Maskinisteksamen 1. Del 1930, 2. Del 1931, Haandværkerprøven 1933, Montør paa Frichs Fabriker, Aarhus, 1932—33, Maskinassistent i D/S »Torm« 1935.

Adresse: Hveensvej 12, København.

Kristensen, Jens Erhard, Maskinassistent, f. 23. Maj 1910 i Holstebro, Søn af Bagermester Anton Erhard Christensen og Hustru Nanna Christine, f. Lauridsen.



Verner Chr. Krammer,
Maskinassistent.



Aage Helge Kretzschmer,
Maskinmester.



Ernst Peter Kristensen,
Maskinassistent.



Holger A. O. Kristensen,
Maskinassistent.



Jens Erhard Kristensen,
Maskinassistent.



Kristen Kristensen,
Maskinmester.

Realeksamen 1926, uddannet som Maskinarbejder hos N. N. Nielsen, Esbjerg, 1926—30, Maskinisteksamen 1. Del 1931, Maskinassistent i Dansk-Fransk D/S 1933.

Adresse: Frodesgade 5, Esbjerg.

Kristensen, K. Gerhardt Nicolaj Nimann, Maskinmester, f. 24. Nov. 1887 i København, Søn af Lokomotivfører Chr. Christensen og Hustru Clara, f. Nimann.

Udlært som Maskinarbejder paa Tistrøms Maskinfabrik, København, 1907, Maskinisteksamen 1. Del 1908, 2. Del 1909, elektroteknisk Tillægsprøve 1910, Maskinassistent hos C. K. Hansen 1910, Maskinmester sst. 1912.

Adresse: Bianco Lunos Allé 1, København.

Kristensen, Kresten, Maskinmester, f. 24. Nov. 1892 i Ejstrup, Jylland, Søn af Gaardejer Mads Peter Kristensen. Gift 11. April 1920 med Ingeborg K., f. Nielsen.

Uddannet som Maskinarbejder i København 1907—12, Maskinmester i Rederiet L. H. Carl 1918—20, i D/S »Atlantehavet« 1920—22, i A/S Det Oversøiske Compagni 1924—28, i D/S »Hafnia« 1928—30, i D/S »Torm« 1930—32, i »Baltica« 1932—33, i D/S »Vendila« 1934—35, i D/S »Viking« 1935.

Adresse: Bremensgade 55, København.

Kristensen, Kristen, Maskinmester, f. 12. Okt. 1895 i Langaa, Søn af Landmand Søren Kristensen og Hustru Karen, f. Jensen. Gift 27. Aug. 1922 med Kirsten Marie K., f. Bay.

Maskinisteksamen 1. Del og elektroteknisk Tillægsprøve 1917, Maskinisteksamen 2. Del 1918, Maskinassistent og 3. Maskinmester i D/S »Orient« 1919—22, Maskinmester paa Hans Larsens Maskinfabrik, Frederikssund, 1922—24, ansat paa Struer Elektricitetsværk 1924. Kredsfører for F. D. F., Struer-Afd. 1928.

Adresse: Jyllandsgade 20, Struer.

Kristensen, Kristen Berthelsen, Maskinmester, f. 28. Marts 1907 i Lønne Sogn, Søn af Fisker Kr. P. Kristensen og Hustru Jensine, f. Nielsen. Gift 18. Aug. 1934 med Anna Christine K., f. Christensen.

Udlært som Maskinarbejder paa Lomholts Maskinfabrik 1925, Maskinisteksamen 1. Del 1927, Haandværkerprøven 1928, Maskinassistent i D. F. D. S. 1929.

Adresse: Havnegade 147, Esbjerg.

Kristensen, Kristian Hansen, Maskinmester, f. 20. Marts 1906 i Ommel, Ærø, Søn af Smedemester Hans Jørgen Laurits Kristensen og Hustru Anna Margrethe, f. Hansen.

Uddannet som Maskinarbejder hos Smedemester H. I. Christensen, Ommel pr. Marstal, 1920—24, Maskinisteksamen 1. Del 1926, 2. Del og Haandværkerprøven 1927, ansat paa I. Iversens Smede- og Maskinværksted, Vindinge, 1924, i A/S Kjøbenhavns Flydedok og Skibsværft 1925, Maskinassistent og Maskinmester hos C. K. Hansen 1927—34, Maskinmester hos A. P. Møller 1934.

Adresse: Ommel pr. Marstal.

Kristensen, Kristian Marinus, Maskinmester, f. 15. Sept. 1895 i Øster Brønderslev, Søn af Niels Chr. Sørensen og Hustru Kathrine, f. Kristensen. Gift 2. Maj 1926 med Edith Margrethe K., f. Jensen.

Uddannet som Maskinarbejder i Aalborg, Maskinassistent og 3. Maskinmester i D/S »Orient« 1919—22, Maskinmester paa Hans Larsens Maskinfabrik, Frederikssund, 1922—24, ansat paa Struer Elektricitetsværk 1924. Kredsfører for F. D. F., Struer-Afd. 1928.



Kristen B. Kristensen,
Maskinmester.



Kristian Hansen Kristensen,
Maskinmester.



Kristian M. Kristensen,
Maskinmester.



Mads Anders Kristensen,
Maskinmester.



Peter Knudsen Kristensen,
Maskinmester.



Peter Tage Kristensen,
Maskinmester.

nisteksamen, Certifikat som Maskinmester af 1. Kl. ansat i Det Oversøiske Kompagni, Maskinmester hos J. Lauritzen 1929.

Adresse: Voldgade 23, Rønne.

Kristensen, Mads Anders, Maskinmester, f. 10. Febr. 1903 i Holbæk, Søn af Detailhandler Hans Mouritz Kristensen og Hustru Anna, f. Nielsen. Gift 26. Jan. 1929 med Emilie K., f. Edvardsen.

Uddannet som Maskinarbejder paa Frandsens Jernstøberi, Holbæk, 1917—22, Maskinisteksamen 1. Del 1924, Haandværkerprøven 1925, Maskinarbejder paa Frandsens Jernstøberi 1922—23, Maskinmester i Ø. K. 1924.

Adresse: Birkedommervej 19, København.

Kristensen, Peter Knudsen, Maskinmester, f. 28. Juli 1900 i Marstal Landsogn, Søn af Skibsfører Hans Kristensen og Hustru Anna Kathrine, f. Christensen. Gift 31. Maj 1931 med Erna K., f. Petersen.

Uddannet som Maskinarbejder hos H. C. Christensen, Marstal, 1914—18, Maskinisteksamen 1. Del og Haandværkerprøven 1921, Maskinarbejder hos Smith, Mygind & Hüttemeier 1920—21, Fyrbøder hos H. C. Christensen, Marstal, 1921—22, Maskinassistent hos C. K. Hansen 1922—24, Maskinmester sst. 1924.

Adresse: Reberbanen, Marstal.

Kristensen, Peter Tage, Maskinmester, f. 12. Dec. 1905 i Kundby, Søn af Gaardejer Hans Peter Kristensen og Hustru Laurence, f. Jensen. Gift 12. Dec. 1931 med Jenny Julie K., f. Poulsen.

Udlært som Maskinarbejder paa Snertinge Maskinfabrik 1924, Maskinisteksamen 1. Del 1925, 2.

Del 1926, Maskinassistent hos C. K. Hansen 1927—29, 3. Mester sst. 1929—30, Ekstra-Mester ved D. S. B. 1930.

Adresse: Strandengen 7, Roskilde.

Kristensen, Viggo Jens, Maskinmester, f. 29. Okt. 1909 i København, Søn af Fængselsbetjent Lars Christian Kristensen og Hustru Mariane, f. Jeppesen.

Uddannet som Maskinarbejder hos Smedemester C. F. Rødtjer, København, 1923—28, Maskinisteksamen 1. Del 1930, Haandværkerprøven 1931, Maskinarbejder hos Smedemester C. F. Rødtjer 1928—29, Maskinassistent i Ø. K. 1930—33, 3. Maskinmester i The Siam Steam Navigation Co., Ltd., Bangkok, 1933—34.

Adresse: Ingerslevgade 112, København.

Kristiansen, Axel, Maskinassistent, f. 13. Sept. 1909 i Vejle, Søn af Skoleinspektør Rudolf Kristiansen og Hustru Mathilde, f. Thiesen. Gift 28. Sept. 1934 med Laura K., f. Laursen.

Uddannet som Maskinarbejder hos Møller & Jochumsen, Vejle, 1924—29, Maskinisteksamen 1. Del 1931, 2. Del og Elektro-Installatørexamen 1932, Haandværkerprøven 1934, Maskinassistent i D. F. D. S. 1934.

Adresse: Bremensgade 11, København.

Kristoffersen, Kaj, Maskinassistent, f. 1. Dec. 1911 i Brændskov, Fyen, Søn af Chauffør Johannes Hjalmar Kristoffersen og Hustru Johanne, f. Jensen.

Uddannet som Maskinarbejder hos Smedemester Qvist, Svendborg, 1926—31, Maskinisteksamen 1. Del og Haandværkerprøven 1933, Maskinassistent i D/S »Progress« 1934.

Adresse: Brogade 24, Svendborg.



Viggo Jens Kristensen,
Maskinmester.

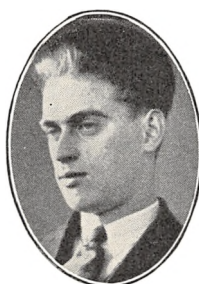

Axel Kristiansen,
Maskinassistent.



Kaj Kristoffersen,
Maskinassistent.



Niels Thorkild Krog,
Maskinassistent.



Ernst Peter Hansen Krogh,
Maskinmester.



Jørgen Krogh,
Maskinmester.

Krog, Niels Thorkild, Maskinassistent, f. 10. Febr. 1912 i Katterød, Søn af Gaardejer Niels Krog og Hustru Karen, f. Hansen.

Uddannet hos Smedemester M. Nielsen, Katterød, og paa Jens A. Rasmussens Maskinfabrik, Svendborg, 1931—34, Maskinisteksamen 1. Del 1935, Maskinassistent i Ø. K. 1935.

Adresse: Katterød, Fyen.

Krogh, Ernst Peter Hansen, Maskinmester, f. 15. Okt. 1902 i Svendborg, Søn af Niels Hansen Krogh og Hustru Karen, f. Andersen. Gift 14. Marts 1925 med Johanne Marie K., f. Nielsen.

Uddannet som Maskinarbejder hos H. P. Christensen, Svendborg, 1916—21, Maskinisteksamen 1. Del 1921, Haandværkerprøven 1922, ansat hos C. K. Hansen 1923—24, i D. F. D. S. 1924.

Adresse: Næsbyholmvej 3, København.

Krogh, Jørgen, Maskinmester, f. 6. Juni 1883 i Egenmølle ved Augustenborg, Søn af Gæstgiver Hans Chr. Krogh og Hustru Marie, f. Thomsen. Gift 6. April 1906 med Anna K., f. Struck.

Uddannet som Maskinarbejder hos Maskinfabrikant H. Staugaard, Staugaard, Maskinisteksamen af 3. Kl. fra Flensborg 1915, Fyrbøder ved Vandbygningsvæsenet i Sønderborg 1906—08, og 1912—13, paa Marinestationen 1913—15, ansat paa Orlogsværftet i Kiel 1915—18, Maskinmester ved Sønderborg Dampskibsselskab 1918, Maskinbygger i Sønderborg og Høruphav. Tillidsmand for Maskinmestrene i Sønderborg 1920.

Adresse: Skolevej 7, Sønderborg.

Krogh, Svend Aage, Maskinmester, f. 19. Sept. 1899 i Bælum, Søn af Politibetjent Peter Krogh



Svend Aage Krogh,
Maskinmester.

og Hustru Cate, f. Kjærgaard. Gift 18. Okt. 1926 med Ellinor K., f. Krogh.

Uddannet som Maskinarbejder paa De Forenede Jernstøberier, Aarhus 1914—19, Maskinisteksamen 1. Del 1919, 2. Del 1921, Haandværkerprøven 1923, ansat i A/S Frichs, Aarhus, 1920—21, i D. F. D. S. 1922.

Adresse: Halvdansgade 1, København.

Krogh-Poulsen, V., Maskinmester.

Adresse: Strib.

Krogsgaard, Frederik, Maskinmester, f. 7. Aug. 1885 i Hirtsholmene, Søn af Lods Thomas Krogsgaard og Hustru Otilia, f. Johansen. Gift 24. Febr. 1912 med Elvine Marie K., f. Christensen.

Uddannet som Maskinarbejder hos Brødr. Houmøller, Frederikshavn, 1900—05, Maskinisteksamen 1. Del 1906, Maskinassistent hos J. Lauritzen 1906, paa Statens S/S »Thor« 1907, paa Lodsdamperen »Skagen« 1908, 2. Maskinmester i Dansk-Russisk D/S 1909, hos Heckscher & Søn 1910, hos C. K. Hansen 1911—15, hos J. Lauritzen 1916, hos Marius Nielsen & Søn 1916, 1. Maskinmester sst. 1919.

Adresse: Asylgade, 3 Frederikshavn.

Kroman, Jes Sørensen, Maskinmester, f. 31. Dec. 1889 i Sønderho, Fanø, Søn af Styrmand N. S. Kroman og Hustru Mette, f. Ibsen. Gift 23. Marts 1921 med Agnes K., f. Kroman.

Udlært hos Kleinsmed Lindberg, Ribe 1908, Maskinisteksamen 1. Del 1910, Maskinarbejder paa De Forenede Jernstøberier, Aarhus 1908—09, ansat hos Søe Jensen & Beier, København 1909—10, paa Orlogsværftet 1910, Maskinarbejder hos A/S Burmeister & Wain 1911, Maskinassistent, 2. og 1.



Frederik Krogsgaard,
Maskinmester.



Jes Sørensen Kroman,
Maskinmester.



Ragnar Arnold Kromann,
Maskinmester.



Ejnar Cronje Kronhjem,
Maskinmester.

Maskinmester hos J. Lauritzen 1911—16, Maskinmester hos A. P. Møller 1916, i D/S »Phønix«, Esbjerg 1916—17, Maskinarbejder og Afløser i Skibene paa De Danske Sukkerfabriker, København, 1917—19, ansat i A/S De Danske Oliemøllers Sæbefabrik, Esbjerg Afd. 1919—34, Maskinmester i A/S Aarhus Oliefabrik, Esbjerg Afd. 1934.

Adresse: Nørregade 67, Esbjerg.

Kromann, Ragnar Arnold, Maskinmester, f. 16. Marts 1903 i Dragør, Søn af Styrmand Theodor Edvard Johannes Kromann og Hustru Karen, f. Nielsen. Gift 6. Dec. 1930 med Esther Kristine K., f. Thjellesen.

Udlært paa P. M. Hetmars Maskinfabrik, København, 1922, Maskinisteksamen 1. Del 1923, 2. Del 1924, Maskinassistent i D. F. D. S. 1925, Undermaskinmester 1935.

Adresse: Bergthorasgade 37, København.

Kronhjem, Ejnar Cronje, Maskinmester, f. 18. Aug. 1902 i København, Søn af Sporvognsfunktionær H. Kronhjem og Hustru Margrethe, f. Jensen. Gift 24. Juni 1930 med Oda K., f. Christensen.

Uddannet som Maskinarbejder, Maskinisteksamen 1. Del, Maskinmester i Ø. K. 1924.

Adresse: Musvaagevej 5, København.

Kruhl, Christian, Maskinmester, f. 5. Okt. 1887 i Skodborg, Søn af Kroejler Jørgen Chr. Kruhl og Hustru Andrea, f. Jørgensen. Gift 26. Sept. 1920 med Sofie K., f. Lunding.

Uddannet som Maskinarbejder i Vejen 1903—04 og paa Tønning Skibsværft 1904—07, Maskinisteksamen fra Hamburg 1. Del 1909, 2. Del 1913,

Maskinassistent og Mester i Hamburg—Amerika Linien 1907—19, 2. Mester i D/S Orient 1920.

Adresse: Skodborg, Jylland.

Kruse, Frithiof, Maskinmester, f. 18. Aug. 1901 i København, Søn af Skibsfører Hans Chr. Kruse og Hustru Christiane, f. Hansen. Gift 11. Okt. 1931 med Asta K., f. Nielsen.

Uddannet som Maskinarbejder, Maskinisteksamen 1. Del, ansat i Dansk-Fransk D/S 1921—29, derefter Maskinmester forsk. Steder.

Adresse: Strø, pr. Skævinge.

Kruse, Jens Mathias, Maskinmester, f. 15. Juni 1885 i Snogebæk, Poulsker Sogn, Søn af Styrmand og Opsynsmand Andreas Peter Kruse og Hustru Boline Kathrine, f. Kofoed. Gift 20. April 1916 med Jenny Karen K., f. Dam.

Uddannet som Maskinarbejder hos C. F. Petersen, Nexø og paa Bornholm Maskinfabrik, Rønne, 1902—07, Maskinisteksamen 1. Del 1907, 2. Del 1908, ansat hos Alfred Christensen 1908—09, hos Holm & Wonsild 1909—10, i Grønlands Styrelse 1912—14, i Nykøbing Dampskibsselskab 1914—15 og i Grønlands Styrelse 1916, fast ansat s. A., Mester af 1. Grad 1925.

Adresse: Amager Boulevard 133, København.

Kruse, Kristian Stefanus Cornelius, Maskinmester, f. 11. Nov. 1902 i Sct. Jørgens Sogn ved Svendborg, Søn af Skibsfører Fritz Julius Kruse og Hustru Maren Petrea, f. Hansen.

Uddannet som Maskinarbejder paa Taasinge 1916—18, som Kleinsmed paa Svendborg Skibsværft 1918—21, Maskinisteksamen 1. Del 1922, Haand-



Christian Kruhl,
Maskinmester.



Jens Mathias Kruse,
Maskinmester.



Kristian S. C. Kruse,
Maskinmester.



Ove Gustav Daniel Kruise,
Maskinmester.



Preben Kruise,
Maskinassistent.



Henry Martin Krømmer,
Maskinmester.

værkerprøven og Motorpasserprøven 1924, Maskinassistent i Ø. K. 1922—23, Maskinmester ved forsk. Rederier 1923—29, paa Rederi i Simmrishamn 1929—34, hos C. Clausen, Haderslev, 1934.

Adresse: Willemoesvej 14, Svendborg.

Kruise, Ove Gustav Daniel, Maskinmester, f. 20. Okt. 1897 i København, Søn af Maskinmester Rasmus Peter Kruise og Hustru Ulrikke, f. Cronland. Gift i Marts 1933 med Emma Johanne K., f. Skatting.

Uddannet som Maskinarbejder i D. F. D. S. 1913—18, Maskinisteksamen 1. Del 1915, Haandværkerprøven 1926, ansat i D. F. D. S. 1922.

Adresse: Vognsbøl, pr. Esbjerg.

Kruise, Preben, Maskinassistent, f. 19. Sept. 1909 i Faaborg, Søn af Hotelejer Laur. Georg Kruise og Hustru Jørgine Kristine, f. Larsen.

Uddannet som Maskinarbejder paa Fyen 1924—29, Maskinisteksamen 1. Del 1930, Haandværkerprøven 1931, Maskinisteksamen 2. Del med Tillægsprøven 1934, Maskinarbejder paa Odense Staal-skibsværft 1931, Maskinassistent hos A. P. Møller 1931—33 og 1934.

Adresse: Tibirkegade 6, København.

Kruise, Rasmus Peter, Maskinmester.

Adresse: Nørre Søgade 31 B, København.

Krømmer, Henry Martin, Maskinmester, f. 13. Juli 1905 i Aarhus, Søn af Skibsfører Rasmus Krømmer og Hustru Christine, f. Carstensen. Gift 25. Sept. 1930 med Inga K., f. Rosengren Pallisgaard.

Uddannet som Maskinarbejder paa Maskinfabrikken »Svendborg« 1919—24, Maskinisteksamen 1.

Del 1925, Haandværkerprøven 1929, Maskinarbejder paa Maskinfabrikken »Svendborg« 1925, Maskinmester i D/S »Torm« 1927—28, Maskinarbejder og Montør hos Lange & Co., Svendborg 1929—30, Maskinmester i D/S »Torm« 1930.

Adresse: Faaborgvej 5, Svendborg.

Krøll, Bertel Christian, Maskinmester, f. 17. Okt. 1885 i Horsens, Søn af Bødkermester Jens Jørgen Krøll og Hustru Emilie Magdalene Frederikke, f. Mohr. Gift 18. Maj 1912 med Anna K., f. Søndergaard.

Uddannet som Maskinarbejder hos Møller & Jochumsen, Horsens, 1899—1904, Maskinisteksamen 1. Del 1906, Maskinassistent i D. F. D. S. 1906—08, 2. og 1. Maskinmester hos Fr. Hansen & Warrer, Vejle, 1908—12, 1. Maskinmester ved Vejle Dampbaade 1912—18, Maskinmester paa Vejle Saalelæderfabrik 1918.

Adresse: Villa »Basta«, Platzvej, Mølholm, Vejle.

Krøll, Jens, Maskinmester, f. 19. Jan. 1888 i Horsens, Søn af Bødkermester Jens Jørgen Krøll og Hustru Emilie Magdalene Frederikke, f. Mohr. Gift 29. Juli 1917 med Helene Marie K., f. Stald.

Uddannet som Maskinarbejder hos Krømper & Jørgensen, Horsens, 1905—09, Maskinisteksamen 1. Del 1913, 2. Del 1914, Konstruktor i A/S Københavns Møllestensfabrik og Møllebyggeri 1916—23, Maskinmester paa Margarinefabrikken »Alfa«, Vejen, 1923—25, ansat ved Grindstedværket 1925.

Adresse: Nørregade, Grindsted.

Kudera, Bruno, Maskinassistent, f. 17. Jan. 1910 i Aarhus, Søn af Kunstsliber F. Kudera og Hustru Susanna, f. Keller.



Bertel Christian Krøll,
Maskinmester.



Jens Krøll,
Maskinmester.



Franz August Kudera,
Maskinmester.



Karl Josef Kudera,
Maskinmester.



Svend Erik Kullberg,
Maskinmester.

Udlært som Maskinarbejder hos R. Olsen, Aarhus 1930, Maskinisteksamen 1. Del 1930, Haandværkerprøven 1932, Maskinisteksamen 2. Del 1933, Installatørprøven 1934, ansat i Marinen 1931, Maskinassistent i D. F. D. S. 1934.

Adresse: Egilsgade 31 A, København.

Kudera, Franz August, Maskinmester, f. 21. Aug. 1897 i Aarhus, Søn af Fabrikant Franz Ludvig Kudera og Hustru Anna, f. Heding. Gift 2. Dec. 1925 med Ellen K., f. Poulsen.

Uddannet som Maskinarbejder paa Jonas Nielsens Maskinfabrik, Aarhus, 1912—18, Maskinisteksamen 1. Del 1916, Haandværkerprøven 1923, Elektro-Installatørprøven 1932, Fyrbøder ved Aarhus—Hammel Banen 1918—19, Maskinassistent, 3. og 2. Mester i D. F. D. S. 1919—30, Montør paa C. F. Riedel & Lindegaards Maskinfabrik 1930.

Adresse: Rosenørns Allé 63, København.

Kudera, Karl Josef, Maskinmester, f. 14. Nov. 1902 i Aarhus, Søn af Kunstsliber Frantz Ludvig Kudera og Hustru Susanna, f. Keller. Gift 26. Sept. 1930 med Johanne Bodil K., f. Johansen.

Uddannet som Maskinarbejder hos N. P. Nielsen, Aarhus og paa Aarhus Maskinfabrik 1917—22, Maskinisteksamen 1. Del 1922, Haandværkerprøven 1924, ansat i D. F. D. S. 1924—28, i Ø. K. 1928.

Adresse: Odensegade 13, København.

Kullberg, Svend Erik, Maskinmester, f. 11. Febr. 1906 i Slagelse, Søn af Forvalter Frants Kullberg og Hustru Fanny, f. Clausen.

Uddannet som Maskinarbejder hos Chr. W. Jørgensen, Nakskov og i A/S »Strømmen«, Randers, 1921—26, Maskinisteksamen 1. Del 1927, 2. Del

1933, Installatøreksamen 1933, aut. Installatør 1934, ansat i A/S »Scandia«, Randers, 1926—28, Maskinassistent i Ø. K. 1928—31, i D/S »Torm« 1934, Maskinmester paa Sct. Lukasstiftelsen, Hellerup 1934.

Adresse: Egetoftens 13, Hellerup.

Kullmann, Mads Nicolaj, Maskinmester, f. 10. Jan. 1902 i Gudhjem, Bornholm, Søn af Møller Chr. Kullmann og Hustru Jørgine, f. Bendtzen. Gift 7. Febr. 1932 med Kirstine K., f. Petersen.

Uddannet som Maskinarbejder i A/S »Atlas« 1918—23, Maskinisteksamen 1924, Haandværkerprøven 1924, Maskinassistent i Ø. K. 1924—27, Mester sst. 1927.

Adresse: Middelfartsgade 14, København.

Kummerfeldt, Karl Marius, Maskinassistent, f. 7. Aug. 1906, Søn af Arbejdsmand Henrik Kummerfeldt og Hustru Marie, f. Henriksen.

Uddannet som Maskinarbejder, Maskinisteksamen 1. Del 1930, ansat paa Maskinfabrik i Aabenraa, hos A. P. Møller 1930.

Adresse: Nygaardsvvej 15, København.

Kure, Jens Chr., Maskinmester, f. 9. Febr. 1879 i Rønne, Søn af Arbejdsmand Lauritz Nielsen Kure og Hustru Sofie Christine, f. Holm. Gift 17. Aug. 1912 med Camilla Marie K., f. Hansen.

Uddannet som Kleinsmed hos K. F. Hammer, Rønne, 1894—98, Maskinisteksamen 1. Del 1900, Maskinassistent i D/S »Norden« 1900—01, Maskinarbejder hos A/S Burmeister & Wain 1901—02, Maskinassistent i Helsingør D/S 1902—03, Assistent og 3. Maskinmester i Ø. K. 1903—08, 2. Maskin-



Mads Nicolaj Kullmann,
Maskinmester.



Karl Marius Kummerfeldt,
Maskinassistent.



Jens Chr. Kure,
Maskinmester.



Ludvig Kristian Kure,
Maskinmester.



Poul Hilmar Kurtzmann,
Maskinassistent.

mester i Dansk-Russisk D/S 1908—12, hos A. P. Møller 1912—13, 1. Maskinmester sst. 1913.
Adresse: Njalsgade 75, København.

Kure, Ludvig Kristian, Maskinmester, f. 31. Okt. 1876 i Vestermarie Sogn, Bornholm, Søn af Avlsbruger Otto Andreasen Kure og Hustru Laura Georgine Adolphine, f. Paulsen. Gift 21. Marts 1909 med Sara Birgithe Christine K., f. Møller.

Uddannet som Grovsmed og Maskinarbejder, bl. a. paa Orlogsværftet, Maskinisteksamen 1. Del 1900, 2. Del 1901, Maskinmester i Ø. K. 1901—09, ansat i A/S Badeanstalten »København« 1911. Medlem af Vor Frue Sogns Menighedsraad 1922.

Adresse: Studiestræde 63, København.

Kurtzmann, Poul Hilmar, Maskinassistent, f. 19. Jan. 1906 i Randers, Søn af Snedker Chr. Kurtzmann og Hustru Anna, f. Sørensen.

Uddannet som Maskinarbejder i A/S »Tuxham« 1921—26, Maskinisteksamen 1. Del 1928, Haandværkerprøven 1934, Maskinarbejder i A/S »Tuxham« 1926—27, Maskinassistent hos A. P. Møller 1930.

Adresse: Strindbergvej 1, København.

Kyhn, Charles Johannes, Maskinmester, f. 5. Maj 1885 i København, Søn af Modelsnedker Jørgen Nicolai Kyhn og Hustru Petrea, f. Munk. Gift 20. Apr. 1908 med Louise Engeline K., f. Ingemannsson.

Udlært som Maskinarbejder paa Bornholms Maskinfabrik 1904, Maskinisteksamen 1. Del, Certifikat som Maskinmester af 1. Kl., ansat i D/S »Norden« 1905, Maskinassistent hos Alfred Christensen 1905—06, Maskinassistent sidst som 1. Maskinmester hos L. H. Carl 1906—20, Maskinmester i D. F. D. S. 1920, 1. Maskinmester sst.

Adresse: Sigbrits Allé 10, København.



Charles Johannes Kyhn,
Maskinmester.

Kyllesbech, Marinus Nicolai, Maskinmester, f. 1. Juni 1895 i København, Søn af Skibsfører Sofus Andreas Kyllesbech og Hustru Anna, f. Schmidt. Gift 28. Aug. 1921 med Helene K., f. Bech.

Udlært som Maskinarbejder hos F. L. Smidth & Co. 1914, Maskinisteksamen 1. Del, Vand- og Gasmestereksamen 1932, Certifikat som Maskinmester af 1. Kl., ansat i Ø. K. 1919—20, Maskinmester paa Kødfoderfabriken, Vodsby, 1921—22, Maskinassistent og Undermaskinmester i D. F. D. S. 1922—28, ansat i San Francisco 1928—31, 1. Maskinmester i D/S »Trio« 1933.

Adresse: Gustav Bangs Gade 1, København.

Kyllesbech, Willy Henry, Maskinmester, f. 11. Dec. 1903 i København, Søn af Skibsfører Sofus Andreas Kyllesbech og Hustru Anna, f. Schmidt. Gift 20. Maj 1926 med Ellinor K., f. Hansen.

Uddannet som Maskinarbejder paa D. F. D. S.'s Maskinværksteder 1919—24, Maskinisteksamen 1. Del og Haandværkerprøven 1925, Maskinassistent i D. F. D. S. 1925, Maskinmester 1933.

Adresse: Ny Carlsbergvej 38, København.

Kyvsgaard, Anton Georg, Maskinmester, f. 23. Maj 1894 i Aalborg Amt, Søn af Gaardejer Lars Kristen Kyvsgaard og Hustru Gertrud, f. Nielsen. Gift 4. Febr. 1923 med Luigia K., f. Zambon.

Udlært som Maskinarbejder 1914, Maskinisteksamen 1. Del 1915, 2. Del og elektroteknisk Til-lægsprøve 1916, Maskinassistent i Ø. K. 1917—19, ansat ved Nordsjællands Elektricitets- og Sporvejs A/S, Lyngby Værket, 1920.

Adresse: Ordrup Jagtvej 57, Charlottenlund.

Köhler, Aage Ferdinand, Maskinmester, f. 24. Jan. 1897 i København, Søn af Maskinmester Jens



Anton Georg Kyvsgaard,
Maskinmester.



Georg Anton Chr. Køhler,
Maskinmester.



Otto Emil Køhler,
Montør.



Thorvald Jensen Ladefoged,
Varmemester.

Florian Køhler og Hustru Julie Theodora, f. Carlsen. Gift 25. Jan. 1920 med Johanne Marytha K.

Udlært hos Jacob Holm & Sønner 1917, Maskinisteksamen 1. Del 1917, 2. Del 1919, komm. Installatøreksamen 1926, ansat paa Valby Gasværk 1920, paa Frederiksberg Elektricitetsværk 1921, Maskinarbejder paa Carlsberg Bryggerierne 1922—29, Maskinmester sst. fra 1929.

Adresse: Amagerbrogade 117, København.

Køhler, Georg Anton Chr., Maskinmester, f. 30. Dec. 1890 i København, Søn af Skibsfører G. A. Køhler og Hustru Caroline, f. Hansen. Gift 24. Sept. 1912 med Xenia Johanne Mathea K.

Udlært som Maskinarbejder paa Centralstationen, Frihavnen, 1909, Maskinisteksamen 1. Del og Tillægsprøven 1909, ansat hos L. H. Carl 1909—13, Maskinmester i A/S De Forenede Bogserselskaber, København, 1913.

Adresse: Silkeborggade 19, København.

Køhler, Otto Emil, Montør, f. 8. Dec. 1900 i København, Søn af Maskinmester Jens Florian Køhler og Hustru Julie Theodora, f. Carlsen. Gift 9. Febr. 1930 med Margrethe K., f. Broberg.

Udlært som Maskinarbejder hos Hebert, København 1921, Maskinisteksamen 1. Del 1921, 2. Del 1922, Haandværkerprøven 1923, ansat i Ø. K. 1923—30, Montør paa Carlsberg Bryggerierne 1931.

Adresse: Horskildevej 48, København.

Ladefoged, Thorvald Jensen, Varmemester, f. 14. Apr. 1896 i Ryde pr. Vinderup, Søn af Købmand Chresten Jensen Ladefoged og Hustru Thora Marie, f. Nielsson. Gift 7. Maj 1927 med Anna Kirstine L., f. Laursen.

Udlært hos Anthon Jensen, Grenaa, 1915, Maskinisteksamen 1. og 2. Del samt elektroteknisk Tillægsprøve, Maskinassistent i A/S Em. Z. Svitzers Bjergningsentreprise, Maskinmester i D/S »Patria«, og hos A/S Alfred Christensen, Varmemester og Vicevært ved Ejendomskomplekset »Vibehusene« 1930.

Adresse: Rørsangervej 4, København.

van Laer, Adolph, Maskinmester, f. 4. Jan. 1890 i København.

Uddannet paa Orlogsværftet 1905—09, Maskinisteksamen 1. Del og Tillægsprøven 1909, Maskinisteksamen 2. Del 1910, ansat i D. F. D. S. 1911—16, i D. S. B. 1916.

Adresse: Kongensstræde 76, Fredericia.

Lagstrøm, Oluf Adolf, Maskinmester, f. 29. Juli 1885 i København, Søn af Grosserer Adolf Lagstrøm og Hustru Ellen Otilie, f. Frederiksen. Gift 11. Sept. 1911 med Edith Fanny L., f. Klæbel.

Uddannet hos Smedemester E. C. Flindt, København 1900—1905, paa Københavns Flydedok og Skibsværft 1905—07, Maskinisteksamen 1. Del 1906, 2. Del og Tillægsprøven 1907, Maskinassistent i Ø. K. 1907—09, Assistent og 3. Maskinmester i Ø. K. 1910—12, Formand hos A/S Burmeister & Wain 1912, Montør i A/S »Vølund« 1912—13, hos Nyboe & Nielsen 1913—14, 2. Maskinmester i D/S »Jyden«, D/S »Vendila« og »D/S »Atalanta« 1915—17, i D/S »Vendila« og D/S »Pacific« 1919—23, 1. Maskinmester i D/S »Vendila« 1923—24, 2. Maskinmester i D. F. K. 1924—30, 1. Maskinmester sst. 1930.

Adresse: Hindustanvej 43, København.

Lam, Lauritz Christian Rye, Maskinmester, f. 14. Juni 1893 i Horsens, Søn af Detailhandler Jacob



Adolph van Laer,
Maskinmester.



Oluf Adolf Lagstrøm,
Maskinmester.



Lauritz Chr. Rye Lam,
Maskinmester.



Niels Lambertsen,
Maskinmester.



Vilhelm Chr. Lang,
Maskinmester.

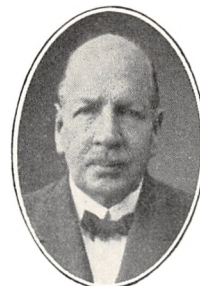

Niels N. Langballe,
Maskinmester.

Lam og Hustru Theodora, f. Jensen. Gift 27. Juli 1919 med Mathilde L., f. Persson.

Uddannet som Maskinarbejder i A/S Hilberts Maskinværksted 1908—13, Maskinisteksamen 1. Del 1913, ansat hos Holm & Wonsild 1913—14, hos L. H. Carl 1914—15, i D. F. D. S. 1915—22, i D/S »Torm« 1922.

Adresse: Otto Mallingsgade 3, København.

Lambertsen, Niels, Maskinmester, f. 24. Aug. 1904 i Esbjerg, Søn af Redningsbaadfører Frederik M. Lambertsen og Hustru Magdalene, f. Sørensen.

Uddannet som Maskinarbejder hos Th. Nielsen Lungholt, Esbjerg, 1918—23, Maskinisteksamen 1. Del 1928, Haandværkerprøven 1930, Fisker i Esbjerg 1924, Maskinarbejder hos Hoffmann, Esbjerg, 1925—26, Maskinassistent hos Holm & Wonsild 1928, 3. Maskinmester sst. 1930, 2. Maskinmester sst. 1934.

Adresse: Gl. Færgevej 18, Esbjerg.

Lang, Vilhelm Chr., Maskinmester, f. 15. Dec. 1899 paa Frederiksberg, Søn af Bagermester Th. Lang og Hustru Elka, f. Schmidt.

Uddannet som Maskinarbejder hos Ingeniør, Cand. polyt. Holger Jensen & Co. 1914—19, Maskinisteksamen 1. Del 1921, Haandværkerprøven 1925, Maskinarbejder paa Orlogsværftet 1919—20, Maskinassistent hos Suenson & Jespersen 1923—25, Maskinmester i D/S »Torm« 1926—33, 1. Mester sst. 1933.

Adresse: Valby Langgade 235, København.

Langballe, Niels N., Maskinmester, f. 29. Marts 1877 i Aarhus, Søn af Pakmester Jens Peder Langballe og Hustru Karoline, f. Jørgensen. Gift med Kirstine Marie L., f. Ambjørn.

Udlært som Maskinarbejder i A/S Frichs, Aarhus, 1897, Maskinisteksamen 1. Del 1896, 2. Del 1897, ansat i Rederiet Fischer 1899—1910, i D/S »Hafnia« 1910—21, i D/S »Norden« 1921—29, i D/S »Torm« 1930—33, ved Havnevæsenet i Aarhus 1934.

Adresse: Skovvejen 57, Aarhus.

Lange, Carl Johan Eggert, Maskinmester.
Adresse: Lillerød.

Lange, Emil Wilhelm, Maskinmester, f. 22. Okt. 1885 paa Frederiksberg, Søn af Kustode Carl Wilhelm Lange og Hustru Sophie, f. Hansen. Gift 27. April 1913 med Kirstine L., f. Rasmussen.

Uddannet som Maskinarbejder paa F. O. T. Tidstrøms Maskinværksted, København, 1899—1904, Maskinisteksamen 1. Del 1905, Maskinarbejder i A/S »Atlas« 1905—07, Maskinassistent og 2. Mester i Rederiet »Carl« 1908—10, 2. Maskinmester i D/S »Vesterhavet« 1911—13, Maskinmester paa De danske Sukkerfabriker 1913.

Adresse: Yrsavej 6, København.

Langer, Robert Kamillus, Maskinassistent, f. 15. Okt. 1910 i Aalborg, Søn af Fabrikmester Frans Josef Langer og Hustru Mariane Marie, f. Nielsen.

Udlært som Maskinarbejder hos Marius Kjær, Aalborg, 1929, Maskinisteksamen 1. Del 1929, ansat hos Brørsen & Overgaard 1932—33, Maskinassistent i D/S »Orient« 1933.

Adresse: Langersvej 5, Hasseriis, Aalborg.

Langfeldt, Georg Heinrich Chr., Maskinmester, f. 5. Juni 1882 i Uge pr. Tinglev, Søn af Lærer Johannes Langfeldt og Hustru Anine, f. Lilleballe. Gift 19. Marts 1909 med Katharine L., f. Lassen.



Carl Johan Eggert Lange,
Maskinmester.



Robert Kamillus Langer,
Maskinassistent.



Georg H. Chr. Langfeldt,
Maskinmester.



Thorvald Langkilde,
Maskinmester.



Alexander Larsen,
Maskinfabrikant.



Alfred Larsen,
Maskinmester.

Uddannet som Maskinarbejder paa Skibsværftet, Flensborg, 1897—1902, Maskinisteksamen fra Flensborg 1. Del 1907, Ingeniørexamen fra Kiel 1912, ansat i Norddeutscher Lloyd, hos Heinrich Schmidt, Flensborg, Konstruktør hos Howalt-Werke, Kiel, 1912—13, hos Gebr. Leons Pumpefabrik, Kiel 1913, Ingeniør hos Anschütz & Co., Kiel 1913—15, Maskinfabrikant i Christiansfeldt 1919—27, 1. Mester hos M. Jebsen, Aabenraa, 1927.

Adresse: Elmevej 14, Haderslev.

Langkilde, Thorvald, Maskinmester, f. 28. Juli 1875 i Marienlund ved Odense, Søn af Proprietær, Cand. polit. N. V. Langkilde og Hustru Hedvig, f. Petersen. Gift 25. Dec. 1899 med Alma L., f. Andersson.

Udlært som Maskinarbejder hos Emil Neckelmann, Odense, 1895, Maskinisteksamen 1. og 2. Del, Certifikat som Maskinmester af 1. Kl. 1901, ansat i D. F. D. S. 1899—1904, Maskinmester i D. S. B. 1904, Skibsmaskinmester af 1. Gr. sst. 1933. Sekretær i Skibsmaskinofficersforeningen, Korsør, 1918—19.

Adresse: Dyrhaugevej 2, Korsør.

Larsen, A., Maskinmester.

Adresse: Vesterløkken, Middelfart.

Larsen, Alexander, Maskinfabrikant, f. 26. Marts 1857 i Nyborg, Søn af Løds Peter Larsen og Hustru Christiane. Gift 1885 med Christine L., f. Voigt.

Udlært som Maskinarbejder paa D. S. B.'s Maskinværksteder, Nyborg, 1876, Maskinisteksamen 1. Del 1878, Maskinassistent paa Orlogsværftet 1878—81, Maskinmester i D. F. D. S. 1881—86, 1. Maskinmester sst. 1886—99, selvstændigt Erhverv

1899. Formand for Maskinmesterunionen 1889—91, Medlem af Esbjerg Byraad 1908—12, Medlem af Bestyrelsen for D/S »Phønix« 1917—32, Medlem af Esbjerg Bankraad 1924, handelskyndigt Medlem af Vestre Landsret 1932.

Adresse: Stormgade 42, Esbjerg.

Larsen, Alfred, Maskinmester, f. 18. Juli 1883 paa Fejø, Søn af Gaardejer Hans Larsen og Hustru Karen, f. Olsen. Gift 20. Juni 1913 med Marie Mathilde L., f. Jensen.

Uddannet som Maskinarbejder hos Christoffersen, Nykøbing F., Maskinisteksamen 1. Del 1904, 2. Del 1905, elektroteknisk Tillægsprøve 1911, Maskinassistent i D. F. D. S. 1905—08, Undermaskinmester hos Alfred Christensen 1909—14, ansat ved Næstved Havnevesen 1914—21, i D/S »Atlantehavet« 1921—23, i A/S Em. Z. Svitzers Bjergningsentreprise 1923.

Adresse: Grækenlandsvej 75, København.

Larsen, Alfred Fr., Maskinmester, f. 23. Dec. 1875 i Nr. Alslev, Søn af Skræder Chr. Larsen og Hustru Anna Mary, f. Christiansen. Gift 10. Maj 1903 med Marie L., f. Knudsen.

Udlært som Maskinarbejder hos A. C. Rasmussen & Co., Stubbekøbing, 1895, Maskinisteksamen 1. Del 1898, Tillægsprøven 1907, Maskinarbejder hos A/S Burmeister & Wain og i A/S Helsingør Jernskibs- og Maskinbyggeri, Maskinassistent i D/S »Dannebrog« 1898, i D. F. D. S. 1898—1900, 2. Maskinmester i D. F. D. S. og hos L. H. Carl 1900—04, Undermaskinmester paa Larsbjørnsstrædes Sukkeraffinaderi 1904—07, 1. Maskinmester paa Faxinge Sanatorium 1907.

Adresse: Faxinge Sanatorium, pr. Præstø.



Alfred Fr. Larsen,
Maskinmester.



Anthon Christoffer Larsen,
Maskinmester.



Arne Larsen,
Maskinmester.



Arthur Larsen,
Maskinassistent.



Axel Larsen,
Maskinassistent.

Larsen, Anthon Christoffer, Maskinmester, f. 18. Marts 1884 i Magleby, Langeland, Søn af Skomagermester Hans Chr. Larsen og Hustru Marthine, f. Madsen. Gift 15. Marts 1922 med Johanne Marie Kirstine L., f. Jensen.

Uddannet som Maskinarbejder i Rudkøbing 1901—06, Maskinisteksamen 1. Del 1906, rejst som Montør i Europa 1908—16, ansat i A/S Frichs, Aarhus, 1917—20, Maskinmester i F. D. B. 1920.

Adresse: Kamstrupsti 19, Roskilde.

Larsen, Anton Marinus, Maskinmester, f. 28. Maj 1881 i Sebbesund, Søn af Fiskehandler Niels Chr. Larsen og Hustru Tora Marie, f. Larsen. Gift 8. Marts 1905 med Mathea Katrine L., f. Sørensen.

Udlært som Maskinarbejder paa Nibe Maskinværksted 1900, Maskinisteksamen 1. Del 1904, ansat i Aalborg Dampskibsselskab 1905—07, paa Cementfabriken »Danmark« 1907—10, paa Aalborg Elektricitetsværk 1910.

Adresse: Østerbro 102, Aalborg.

Larsen, Arne, Maskinmester, f. 4. Febr. 1907 i København, Søn af Tilskærer Axel Larsen og Hustru Petra.

Uddannet som Maskinarbejder hos A/S Burmeister & Wain 1922—27, Maskinisteksamen 1. Del 1927, Haandværkerprøven 1932, Maskinisteksamen 2. Del 1934, Maskinassistent i D/S »Norden« 1930—32, i D/S »Dania« 1934—35, 2. Maskinmester 1935.

Adresse: Fredericiagade 82 A, København.

Larsen, Arthur, Maskinassistent, f. 14. Juli 1902 i Aars, Søn af Lokomotivfører J. L. Larsen og Hustru K., f. Petersen. Gift 30. Okt. 1926 med Elisabeth L., f. Mikkelsen.

Udlært paa Aalborg Privatbane 1920, Maskinisteksamen 1. Del 1921, ansat i D. F. D. S. 1921—22, paa Cementfabriken »Danmark« 1923—25, i A/S Kaas Briketfabrik 1925.

Adresse: Kaas St.

Larsen, Axel, Maskinassistent, f. 5. Nov. 1908 i Odense, Søn af Kommuelærer Gunni Johannes Larsen og Hustru Elise Kristine, f. Jensen.

Realeksamen 1925, uddannet som Maskinarbejder i A/S »Scania Vabis« 1925—28 og i A/S »Titan« 1929—30, Maskinisteksamen 1. Del 1930, 2. Del, Haandværkerprøven og Elektro-Installatøreksamen 1932, Maskinassistent hos A. P. Møller 1933. Bestyrelsesmedlem for Kongens Livjægerkorps 1930—32.

Adresse: Sagasvej 10, København.

Larsen, Axel Tryggve Arnholm, Maskinmester, f. 5. Maj 1909 i København, Søn af Maskinmester Harald Marino Larsen og Hustru Susanna, f. Arnholm.

Uddannet som Maskinarbejder hos A/S Burmeister & Wain 1923—28, Maskinisteksamen 1. Del 1930, Haandværkerprøven 1934, Maskinassistent i D/S »Myren«, i Dansk-Fransk D/S 1930, 3. Maskinmester sst. Præmie og Diplom fra Gentofte Kommunes Teknisk Selskabs Skole.

Adresse: Strandvejen 110 C, Hellerup.

Larsen, Axel Valdemar, Maskinassistent, f. 26. April 1909 i Svendborg, Søn af Gaardejer Peter Larsen og Hustru Hansine, f. Andersen. Gift 18. Febr. 1934 med Esther L., f. Gommessen.

Uddannet som Maskinarbejder hos Smedemester N. P. Jensen, Taasinge, og paa Svendborg Skibsværft 1924—29, Maskinisteksamen 1. Del 1930,



Axel T. A. Larsen,
Maskinmester.



Axel Valdemar Larsen,
Maskinassistent.



Carl Larsen,
Maskinmester.



Carl Larsen,
Maskinmester.



Carl Axel Louis Larsen,
Maskinmester.

Haandværkerprøven 1934, ansat hos A. P. Møller 1931—33, Maskinassistent hos Skibsreder Hansen, Odense, 1934.

Adresse: Gudbjerg, pr. Gudme St., Fyen.

Larsen, Carl, Maskinmester, f. 11. Dec. 1880 i Nordlunde Sogn, Søn af Gaardejer Peter Larsen. Gift 1903 med Hanne L., f. Mortensen.

Uddannet som Maskinarbejder hos Smedemester Hansen, Horslunde, og hos Smedemester Andersen, Ø. Karleby, Maskinisteksamen 1. Del 1901, 2. Del 1903, ansat i D. F. D. S. 1904, 1. Maskinmester dér. Adresse: Blidahpark 5, Charlottenlund.

Larsen, Carl, Maskinmester, f. 23. Okt. 1900 i Svendborg, Søn af Maskinarbejder Laurits Larsen og Hustru Hansine, f. Lundstrøm. Gift 21. Febr. 1923 med Agnes Margrethe Tornhøj L., f. Rasmussen.

Uddannet som Maskinarbejder paa Carl Aksel-sens Jernstøberi og Maskinfabrik 1914—19, Maskinisteksamen 1. Del 1920, Haandværkerprøven 1923, Maskinassistent hos A. P. Møller 1920, Maskinmester sst. 1922, 1. Maskinmester sst. 1929.

Adresse: Esthersvej 13, Svendborg.

Larsen, Carl Axel Louis, Maskinmester, f. 25. Juni 1909 i Odense, Søn af Mekaniker C. A. Larsen og Hustru Laurine, f. Madsen.

Realeksamen 1925, udlært som Maskinarbejder hos Thomas B. Thrige, Odense, 1929, Maskinisteksamen 1. Del 1930, Haandværkerprøven 1932, Maskinassistent hos A. P. Møller 1930, 4. Maskinmester sst. 1934.

Adresse: Enighedsvej 24, Odense.

Larsen, Carl Bjørn Ørslev, Maskinmester, f. 24. Juni 1903 i Fredericia, Søn af Tjener F. M. Larsen og

Hustru Marie, f. Madsen. Gift 1. Febr. 1931 med Karen Anna Marie L., f. Støvning.

Realeksamen fra Vordingborg 1918, udlært hos Chr. Hagen, Vordingborg, 1922, Maskinisteksamen 1. Del 1923, 2. Del 1924, Maskinassistent hos A. P. Møller 1925, 3. Maskinmester sst. 1927, 2. Maskinmester sst. 1930, ansat ved Præstø Amts Førgævæsen 1931.

Adresse: Kallehave.

Larsen, Carl Gustaf, Maskinassistent, f. 13. Okt. 1912, Søn af Manufakturhandler Marie Larsen.

Uddannet hos Carl A. Petersen, Søllestet, 1929—33, Maskinisteksamen 1. Del 1931, ansat i D/S »Torm« 1933—34, i Den Kgl. Grønlandske Handel 1934—35.

Adresse: Søllestet.

Larsen, Carl Lauritz Mayland, Maskinmester, f. 28. April 1883 i Odense, Søn af Murer Hans Chr. Larsen og Hustru Anna Marie, f. Mayland. Gift 30. Juli 1911 med Anna Kristine L., f. Andersen.

Uddannet som Maskinarbejder hos Funch & Henriksen, København, 1896—1901, Maskinisteksamen 1. Del 1904, ansat i D/S »Hejmdal« 1904, i D/S »Vendila« 1904—06, Maskinmester i Siam 1906—08, i fransk Tjeneste 1908—11, Værkfører i København 1915—16, Afløsningsmester i D. D. S. 1911.

Adresse: Blegdamsvej 72 A, København.

Larsen, Charles Henry, Maskinmester, f. 28. Marts 1903 i København, Søn af Carl Henrik Larsen og Hustru Marie, f. Thomsen.

Uddannet paa Recks Opvarmnings Kompagni, København, 1917—22, Maskinisteksamen 1. Del 1922, 2. Del 1923, Haandværkerprøven 1924, Maskinassi-



Carl Bjørn Ørslev Larsen,
Maskinmester.



Carl Gustaf Larsen,
Maskinassistent.



Carl L. M. Larsen,
Maskinmester.



Charles Henry Larsen,
Maskinmester.



Charles O. A. Larsen,
Maskinmester.



Chr. Larsen,
Maskinmester.

stent i Dansk-Norsk D/S 1925—27, 3. Maskinmester i D/S »Norden« 1927—28, 2. Maskinmester sst. 1928—31, i A/S De forenede Kulimportører 1931—32, ansat hos Alfred Christensen 1932.

Adresse: Søndervigvej 22, København.

Larsen, Charles Oluf Alfred, Maskinmester, f. 17. Sept. 1903 i Nylars, Bornholm, Søn af Jernbane-funktionær Oskar Larsen og Hustru Alfrida, f. Marker. Gift 16. Sept. 1928 med Carla Sofie L., f. Pedersen.

Udlært som Maskinarbejder paa Bornholms Maskinfabrik 1922, Maskinisteksamen 1. Del, Certifikat som Maskinmester af 1. Kl., ansat paa Nordre Jernstøberi, Rønne, 1922—23, Maskinassistent hos Torben Nielsen 1923—24, i D. D. P. A. 1924—25, Maskinassistent i Nordjyllands Kulkompagni 1926—27, Maskinmester i Det Oversøiske Kompagni 1927—28, Detailhandler i Rønne 1928—31, samtidig 2. Maskinmester i D/S »Bornholm af 1866« fra 1929.

Adresse: Sønder Allé 36, Rønne.

Larsen, Chr., Maskinmester, f. 1. Jan. 1890 i Sømark, Møen, Søn af Gaardejer Niels Peder Larsen og Hustru Anne Marie, f. Hendriksen. Gift 14. Okt. 1917 med Agnes Elisabeth L., f. Jensen.

Udlært som Maskinarbejder i A/S »Tuxham« 1911, Maskinisteksamen 1. Del 1911, 2. Del og elektroteknisk Tillægsprøve 1912, ansat i D. F. D. S. 1914—16, ved Hærens Tekniske Korps 1916—18, paa Viborg Elektricitetsværk 1918—20, paa Esbjerg Elektricitetsværk 1920.

Adresse: Skjoldsgade 89, Esbjerg.

Larsen, Chr. Marius Peter, Maskinmester, f. 5. Okt. 1874 i København, Søn af Maskinmester I. Larsen.

Uddannet som Maskinarbejder hos Hüttemeiers Eftf. 1890—95, Maskinisteksamen 1. Del 1895, ansat i D/S »København« 1898—1910, hos C. K. Hansen 1910.

Adresse: Hallingsgade 4, København.

Larsen, Chresten Christian Alfred, Maskinmester, f. 12. Febr. 1901 i Aalborg, Søn af Maskinarbejder Chresten Christian Alfred Larsen og Hustru Maren Kirstine, f. Jensen. Gift 15. Aug. 1934 med Sista L., f. Petersen.

Uddannet som Maskinarbejder hos C. O. Jensen, Brovst, 1915—19, Maskinisteksamen 1. Del 1927, Haandværkerprøven 1928, Maskinarbejder i Aalborg 1919—21, ansat hos A/S Burmeister & Wain, i A/S »Vølund«, paa Ørstedværket og i D/S »Nordhavet« 1923—27, Maskinassistent i Ø. K. 1927—30, 2. Maskinmester i De Forenede Kulimportører 1930—32, 3. Maskinmester i Dansk-Fransk D/S 1933, 2. Maskinmester i D/S »Hejmdal« 1934.

Adresse: Andreas Bjørnsgade 21, København.

Larsen, Edvard Boile, Maskinmester, f. 22. Juni 1903 i Helsingør, Søn af Maskinformand Carl Christian Larsen og Hustru Marie, f. Nielsen. Gift 16. Maj 1928 med Anna L., f. Nicolaisen.

Uddannet som Maskinarbejder paa A/S Helsingør Jernskibs- og Maskinbyggeri 1917—22, Maskinisteksamen 1. Del 1921, Haandværkerprøven 1925, Maskinassistent i D/S »Hejmdal« 1923—25, 2. Maskinmester 1925.

Adresse: Lundegade 19, Helsingør.

Larsen, Ejnar, Maskinmester, f. 9. Sept. 1888 i København.

Udlært som Maskinarbejder i København 1908, Maskinisteksamen 1916, ansat i Ø. K. 1912—16, i



Chresten Chr. A. Larsen,
Maskinmester.



Edvard Boile Larsen,
Maskinmester.



Ejner Larsen,
Maskinassistent.



Ejner Villiam Larsen,
Fabrikant.



Elith Werner Larsen,
Maskinassistent.

D. F. D. S. 1916—17, hos C. K. Hansen 1917—20, paa »Tuborg« 1920.

Adresse: Taasingegade 45, København.

Larsen, Ejner, Maskinassistent, f. 19. Sept. 1910 i Odense, Søn af Murermester Laur. Larsen og Hustru Agnes, f. Pedersen.

Udlært som Maskinarbejder hos Thomas B. Thrige, Odense, 1930, Maskinisteksamen 1. Del 1931, Haandværkerprøven 1934, ansat hos Thomas B. Thrige 1930—33, Maskinassistent hos A. P. Møller 1933.

Adresse: Overgade 67, Odense.

Larsen, Ejner Villiam, Fabrikant, f. 10. Febr. 1897 i Aalborg, Søn af Brøndehandler Søren Larsen og Hustru Marie, f. Andreasen.

Udlært som Maskinarbejder paa Stuhrs Skibsværft, Aalborg, 1916, Maskinisteksamen 1. Del 1918, 2. Del 1919, elektroteknisk Tillægsprøve 1920, ansat hos A/S Burmeister & Wain 1916, Medhjælp i Faderens Forretning 1921—22, ansat paa Aalborg Elektricitetsværk 1923, hos N. C. Olesen, Aalborg, 1924, hos C. K. Hansen 1924—34, Fabrikant i Aalborg 1934.

Adresse: Aagade 25, Aalborg.

Larsen, Elith Werner, Maskinassistent, f. 21. Marts 1911 i København, Søn af Reservebrandmester Hans Larsen og Hustru Dorthea, f. Madsen.

Uddannet hos Vægtfabrikant Søren Wistoft, København, 1926—31, Maskinisteksamen 1. Del 1932, 2. Del og Haandværkerprøven 1933, Fyrbøder i D. F. D. S. 1933, Maskinassistent i D/S »Orient« 1933—34, i Ø. K. 1934.

Adresse: Skydebanegade 19, København.

Larsen, Erik Ove, Maskinmester.

Adresse: Algade 17, Aalborg.

Larsen, Frederik, Maskinmester, f. 12. Nov. 1902 i Skørpinge, Havnlev Sogn, Søn af Fisker Lars Peder Larsen og Hustru Inger Marie, f. Christiansen.

Uddannet som Maskinarbejder hos Jensen & Lind, Køge, Maskinisteksamen 1. og 2. Del, elektroteknisk Tillægsprøve, ansat hos J. Lauritzen.

Adresse: Jacob Dannefærdsvej 13, København.

Larsen, Georg Hans Hermann, Maskinmester.

Adresse: Løgstørgade 16, København.

Larsen, Gorm Svend Aage, Maskinmester, f. 7. Aug. 1910 i Frederikshavn, Søn af Arbejdsmand Peder Larsen og Hustru Laurine, f. Thomsen.

Uddannet som Maskinarbejder hos Brdr. Houmøller, Frederikshavn, 1925—30, Maskinisteksamen 1. Del 1931, Haandværkerprøven 1932, Maskinassistent i A/S Em. Z. Svitizers Bjergningsentreprise 1931, 3. Maskinmester sst. 1933, 2. Maskinmester sst. 1934.

Adresse: Elmevej 23, Frederikshavn.

Larsen, Hans Chr., Maskinmester, f. 23. Dec. 1901 i Tversted pr. Sindal, Søn af Landmand Anders Larsen og Hustru Nielsine, f. Nielsen. Gift 8. Juli 1928 med Agnes Elisabeth L., f. Andersen.

Uddannet hos Smedemester I. P. Jensen, Vemmedrup, Køge, 1915—18, og hos Maskinfabrikant F. Scheibye, Køge, 1918—20, Maskinisteksamen 1. Del 1923, Haandværkerprøven 1924, Maskinarbejder hos Maskinfabrikant F. Scheibye, Køge, 1920—23, Maskinassistent hos C. T. Christensen 1924, Maskinmester i Det Oversøiske Kompagni 1925—27, hos



Frederik Larsen,
Maskinmester.



Gorm Svend Aage Larsen,
Maskinmester.



Hans Chr. Larsen,
Maskinmester.



Hans Georg Larsen,
Maskinmester.



Hans Peder Larsen,
Maskinmester.



Hans Peter Larsen,
Maskinmester.

C. T. Christensen 1927—29, Prøvemester hos H. Hollesen 1930—31, i D/S »Rødbyhavn« 1931, paany 1935.

Adresse: Gaabense, pr. Orehoved.

Larsen, Hans Christian, Maskinmester, f. 24. Dec. 1878 i Frederiksværk, Søn af Materialforvalter Christian Larsen og Hustru Signe Sophie, f. Jørgensen. Gift 6. Maj 1900 med Anna Christine L., f. Petersen.

Uddannet som Maskinarbejder paa Anker Heegaards Fabriker, Frederiksværk, 1893—98, Kedelpasserprøven 1900, Maskinpasserprøven 1903, Maskinisteksamen 1907, ansat i Københavns Kommune 1902. Bestyrelsesmedlem for det komm. Repræsentantskab paa Pumpestationen 1908—12.

Adresse: Kløvermarksvej 30, København.

Larsen, Hans Georg, Maskinmester, f. 22. Febr. 1902 i København, Søn af Herreekviperingshandler Wilhelm Larsen og Hustru Karen. Gift 1931 med Kirsten L., f. Schmidt.

Uddannet som Maskinarbejder hos F. Rasmussen & Søn 1917—19 og i A/S »Titan« 1919—22, Maskinisteksamen 1. Del 1921, 2. Del og elektroteknisk Tillægsprøve 1922, Haandværkerprøven 1925, ansat i De Forenede Kulimportører, 2. Maskinmester hos A. P. Møller.

Adresse: Ved Sønderport 21, København.

Larsen, Hans Hansen, Maskinmester.

Adresse: Mars Allé 12, Søborg.

Larsen, Hans Peder, Maskinmester, f. 18. Aug. 1893 i Svendborg, Søn af Maskinsmed Lauritz Larsen og Hustru Hansigne, f. Lundstrøm. Gift 1. Maj 1926 med Valborg Jensine L., f. Lange.



Hans Peter Chr. Larsen,
Maskinmester.

Uddannet som Maskinarbejder i Svendborg 1909—13, Maskinisteksamen 1913, Maskinassistent i D/S »Thor« 1913—14, ansat hos A. P. Møller 1918.

Adresse: Willemoesvej 20, Svendborg.

Larsen, Hans Peter, Maskinmester, f. 25. Dec. 1901 i Roskilde, Søn af Formand Lars Peder Larsen og Hustru Anna Johanne, f. Hansen. Gift 17. Okt. 1926 med Milly Julie Amilie L., f. Nielsen.

Uddannet i Flaaden, Maskinisteksamen 1. og 2. Del, Maskinassistent i Marinen 1923, Undermaskinmester 1928. Bestyrelsesmedlem for »Flaadens Maskinofficersforening«.

Adresse: Svanegade 14, København.

Larsen, Hans Peter Christian, Maskinmester, f. 30. Jan. 1886 i Brangstrup, Ringe Sogn, Fyen, Søn af Malersvend Lars Peter Larsen og Hustru Jakobine Kristine, f. Jensen. Gift 13. Sept. 1912 med Agnes Ida Dagmar L.

Udlært som Maskinarbejder hos C. M. Pedersen 1906, Maskinisteksamen 1. Del 1906, 2. Del og Tillægsprøven 1907, Certifikat som Maskinmester af 2. Kl. 1911, ansat i D/S »Vendila« 1907—09, i D/S »Norden« 1909—10, paa Orlogsværftet 1911, Maskinmester dér 1923.

Adresse: Monrads Allé 40, København.

Larsen, Hans Vilhelm, Maskinmester, f. 12. Jan. 1898 i Sorterup Sogn. Søn af Gaardejer Hans Larsen og Hustru Cathrine, f. Møller. Gift 9. Dec. 1928 med Thyra L., f. Nielsen.

Udlært i A/S »Alliance«, Slagelse, 1919, Maskinisteksamen 1. Del 1922, 2. Del og Haandværkerprøven 1926, ansat i D/S »Norden« 1924—25, i Rederiet T. C. Christensen 1926—28, i A/S »Norden« 1929.

Adresse: Jul. Blomsgade 21, København.



Hans Vilhelm Larsen,
Maskinmester.



Harald Alexander Larsen,
Maskinmester.



Harald Chr. L. Larsen,
Maskinmester.



Harald Marino Larsen,
Maskinmester.

Larsen, Harald Alexander, Maskinmester, f. 17. Juli 1904 i Nyborg, Søn af Maskinmester Johannes Larsen og Hustru Ida, f. Støhr.

Uddannet som Maskinarbejder paa Nyborg Jernbaneværksted 1918—23, Maskinisteksamen 1. Del 1924, Maskinassistent i Ø. K. 1924—25, i D/S »Progress« 1925—33, 2. Maskinmester sst. 1933.

Adresse: Knudshovedvej 29, Nyborg.

Larsen, Harald Christian Laurits, Maskinmester, f. 23. Okt. 1889 i København, Søn af Malermester Jens Larsen og Hustru Kirsten, f. Christensen. Gift 2. Juni 1912 med Dorteia L., f. Jensen.

Uddannet som Maskinarbejder i A/S Frederiksberg Jernstøberi og Maskinfabrik 1905—10, Maskinisteksamen 1. Del 1910, Maskinassistent i D. F. D. S. 1910, Montør i A/S »Atlas« 1912—14, Maskinassistent hos Kampmann & Herskind 1914—16, 2. og 1. Maskinmester i D/S »Torm« 1919.

Adresse: Wilkensvej 34, København.

Larsen, Harald Marino, Maskinmester, f. 24. Aug. 1880 i København, Søn af Øltapper Peter Larsen og Hustru Ingeborg, f. Sigurdson. Gift 15. Dec. 1908 med Susanne L., f. Arnholm.

Uddannet som Maskinarbejder i A/S »Atlas« og hos Brdr. Henriksen, København, 1895—1900, Maskinisteksamen 1. Del 1901, Maskinassistent i D/S »Norden« 1903—05, 2. Maskinmester i D/S »Vendila« 1905, i Sundfart 1908, Maskinmester hos Alfred Christensen 1908—16, i D/S »Torm« 1917—21, hos Holm & Wonsild 1921.

Adresse: Strandvejen 110 C, Hellerup.

Larsen, Harry Robert, Maskinassistent, f. 26. Nov. 1898 i København, Søn af Fedevaregrosserer Edvin

Larsen og Hustru Mathilde, f. Larsen. Gift 18. Marts 1923 med Elisabeth Petrea Julie L., f. Lundsten.

Uddannet som Maskinarbejder hos F. O. Tidstrøm, København, 1913—18, Maskinisteksamen 1. Del og Haandværkerprøven 1926, Maskinassistent i Oversøisk Kompagni og Ø. K., i D. F. D. S. 1928.

Adresse: Dybbølsgade 39, København.

Larsen, Harry Thorkild William, Maskinassistent, f. 20. Febr. 1915 i Helsingør, Søn af Pakmester Martin William Larsen og Hustru Marie Magdalene, f. Jensen.

Uddannet som Maskinarbejder paa A/S Helsingør Jernskibs- og Maskinbyggeri 1929—34, Maskinisteksamen 1. Del 1933, Haandværkerprøven 1934, Maskinassistent i Ø. K. 1934.

Adresse: Ryesvej 15, Helsingør.

Larsen, Heinrich Thorvald Valdemar, Maskinmester, f. 28. Febr. 1873 i Slagelse, Søn af Bestyrer Ole Larsen og Hustru Ane, f. Christensen. Gift 26. Okt. 1900 med Anna L., f. Jensen.

Uddannet som Maskinarbejder i A/S »Alliance«, Slagelse, 1887—92, Maskinisteksamen 1. Del 1896, 2. Del 1897, Maskinarbejder hos Marstrand & Helweg 1897—98, Maskinassistent i Marinen 1898—1900, i D. S. B. 1900, Maskinmester sst. 1914.

Adresse: Birkensgade 6, Korsør.

Larsen, Helge Evald Johannes, Maskinmester, f. 12. Juni 1903 i Nykøbing F., Søn af Murer Evald Johannes Peter Larsen og Hustru Agnes Marie, f. Jørgensen.

Uddannet som Maskinarbejder hos I. B. Bruun & Søn, Nykøbing F., 1917—22, Maskinisteksamen 1.



Harry T. W. Larsen,
Maskinassistent.



Heinrich Th. V. Larsen,
Maskinmester.



Helmuth Heiner Larsen,
Maskinassistent.

Del 1924, Haandværkerprøven, Maskinassistent i Ø. K. 1925, ansat hos Ingeniør Frode Wills 1926—27, i A/S General Motors International 1928—29, Montør i Udlandet, 3. Maskinmesteri Dansk-Fransk D/S 1930, 2. Maskinmester sst. 1931—33, ansat paa Nykøbing F. Elektricitetsværk 1933.

Adresse: Gaabensevej 40, Nykøbing F.

Larsen, Helmuth Heiner, Maskinassistent, f. 10. Okt. 1903 i Rønne, Søn af Lokomotivfører Carl Frederik Larsen og Hustru Anna Kirstine, f. Olsen. Gift 4. Juli 1935 med Vendla L., f. Hansen.

Udlært paa A/S Bornholms Maskinfabrik 1922, Maskinisteksamen 1. Del og Haandværkerprøven 1924, Maskinassistent i D. F. D. S. 1924.

Adresse: Marstalsgade 25, København.

Larsen, Henry Lauritz, Maskinmester, f. 13. Marts 1898 i Horsens, Søn af Mekaniker E. A. Larsen og Hustru Marie, f. Berthelsen. Gift 31. Okt. 1926 med Else Margrethe L., f. Petersen.

Udlært som Maskinarbejder hos A/S Paasch & Larsen Petersen, Horsens, 1918, Maskinisteksamen 1. Del 1919, Haandværkerprøven, ansat i D. F. D. S. 1920—26, i D/S »Atlantehavet« 1927—31, i Motortramp 1931—34, Mester hos J. Lauritzen 1934.

Adresse: Mimersgade 2, København.

Larsen, Holger Chr., Maskinmester, f. 31. Jan. 1876 i København, Søn af Fabriksforvalter Carl Wilh. Larsen og Hustru Anna Margrethe, f. Larsen. Gift 9. Febr. 1902 med Anna Margrethe L., f. Weigel.

Uddannet som Maskinarbejder paa Orlogsværftet, Maskinisteksamen fra Søværnets Maskinist-Skole



Holger Chr. Larsen,
Maskinmester.

1897, Maskinist i Marinen indtil 1903, Maskinmester i D. S. B. 1903.

Adresse: Taarnborgvej, Plantagen, Korsør.

Larsen, Holger Louis, Maskinmester, f. 23. Apr. 1886 i Skelskør, Søn af Fisker Frederik Andersen Larsen og Hustru Bodilline, f. Johansen. Gift 23. Jan. 1916 med Ellen Dorthea Kirstine L., f. Larsen.

Uddannet som Maskinarbejder paa A/S Kjøbenhavns Flydedok og Skibsværft 1901—06, Maskinisteksamen 1. Del 1907, Maskinassistent hos N. K. Strøberg & Co., Aalborg, 1907—09, 2. Maskinmester hos Svendsen & Christensen, København, 1910—11, i A/S »Vulcan« 1911—16, i »Patria« 1916—18, Maskinmester i A/S Nordisk Kabel- og Traadfabriker 1918.

Adresse: Amaliegade 41, København.

Larsen, Holger Søndergaard, Maskinassistent, f. 19. Apr. 1907 i København, Søn af Drager Carl Christian Olrik Larsen og Hustru Poulina Andrea Martine, f. Petersen. Gift 3. Maj 1935 med Elly Elise L., f. Mortensen.

Udlært som Maskinarbejder paa Søren Nielsens Maskinfabrik, København, 1926, Maskinisteksamen 1. Del 1926, Haandværkerprøven 1927, Maskinassistent i D. F. D. S. 1926.

Adresse: Horsensgade 12, København.

Larsen, Holger William, Maskinmester, f. 9. Febr. 1878 i København, Søn af Tømrer Lauritz Christian Larsen og Hustru Eleonora, f. Møller. Gift 15. Marts 1899 med Magdalene L., f. Lauritzen.

Uddannet som Maskinarbejder hos C. F. Riedel & Lindegaard, København, Maskinisteksamen 1. og



Holger Søndergaard Larsen,
Maskinassistent.



Holger William Larsen
Maskinmester.



Jens Aage Larsen,
Maskinmester.

2. Del, elektroteknisk Tillægsprøve, Maskinassistent paa Carlsberg Bryggerierne 1902—07, paa Nord-sjællands Elektricitetsværk 1907, 1. Mester paa Cementfabriken »Kongsdal« 1907—11, i A/S Soda-fabrikerne 1911—12, 1. Maskinmester i A/S Frederiksholms Tegl- og Kalkværker 1912. Sognefoged og Lægdsmand i Hammersholt Sogn 1927, Formand for Sundhedskommissionen sst. 1927, Kasserer for Nr. Hærløv Sogneraad 1933.

Adresse: Hammersholt Teglværk, pr. Hillerød.

Larsen, Hother Victor Matzen, Maskinmester, f. 10. Okt. 1886 i Næstved, Søn af Maskinmester Laur. Chr. Matzen Larsen og Hustru Mette Dorte, f. Møller. Gift 21. Febr. 1916 med Emmy Petra Anna L., f. Rasmussen.

Uddannet som Maskinarbejder i København 1900—04, Maskinisteksamen 1. Del 1912, Maskinarbejder hos Alfred Andersen 1905—06, hos A/S Burmeister & Wain 1906—08, i A/S Kjøbenhavns Flydedok og Skibsværft 1908—10, hos Jørgensen & Mathiasen 1910—11, hos Richard Møller 1911—12, Maskinassistent i D/S »Heimdal« 1912—13, hos Svendsen & Christensen 1913—15, 2. Maskinmester hos A. P. Møller 1915, 1. Maskinmester sst. 1918.

Adresse: Vennemindevej 21, København.

Larsen, Jens Aage, Maskinmester, f. 14. Dec. 1894 paa Frederiksberg, Søn af Snedker Christen Larsen og Hustru Marie, f. Aagesen. Gift 10. Maj 1925 med Else L., f. Dyekjær.

Maskinisteksamen 1. Del 1915, 2. Del 1918, Tillægsprøven 1919, Maskinassistent og 3. Maskinmester i D/S »Danmark« 1915—17, 2. Maskinmester i D/S »Progress« 1919—22, ansat ved Ringkøbing



Jens Kr. Petersen Larsen,
Maskinmester.

komm. Elektricitets- og Vandværk 1922. Medlem af Bestyrelsen for Den komm. Funktionærforening, Ringkøbing, 1931.

Adresse: Tangsvej 22, Ringkøbing.

Larsen, Jens Kristian Petersen, Maskinmester, f. 5. Maj 1891 i Esbjerg, Søn af Vognmand Peter Larsen og Hustru Marie. Gift 30. Apr. 1915 med Berthe Margrethe L., f. Larsen.

Udlært som Maskinarbejder paa Jensen & Olsens Maskinfabrik, Esbjerg, 1909, Maskinisteksamen 1. Del 1910, 2. Del, elektroteknisk Tillægsprøve og Haandværkerprøven 1912, Maskinassistent i D. F. D. S. 1912, Maskinmester sst. 1916—20, i Statens Vandbygningsvæsen, Esbjerg, 1920. Medlem af Bestyrelsen for Marineforeningen.

Adresse: Kronprinsensgade 113, Esbjerg.

Larsen, Jens Martin, Maskinmester, f. 11. Juli 1895 i Odense, Søn af Købmand Hans Peder Larsen og Hustru Kirstine, f. Jensen. Gift 20. Febr. 1923 med Ida L., f. Andersen.

Uddannet hos Smedemester Chr. Hansen, Ejby, Odense og paa Mejeriernes Maskinfabrik, Odense, Maskinisteksamen 1. Del 1916, Haandværkerprøven 1921, Maskinisteksamen 2. Del 1923, ansat i D. F. D. S. 1916—17, i Marinen 1917—19, i Ø. K. 1919—22, i D/S »Vesterhavet« 1923—24, i A/S Kjøbenhavns Flydedok og Skibsværft 1924—25, Maskinmester i D. F. B. 1925.

Adresse: Svanholmsvej 16, København.

Larsen, Jens Nielsen Hald, Maskinmester.

Adresse: Enghavevej 257, København.



Jens Martin Larsen,
Maskinmester.



Jens Vilhelm Larsen,
Maskinmester.



Johannes Larsen,
Garantimester.

Larsen, Jens Peter, Maskinmester, f. 10. Juni 1895 i Roskilde, Søn af Købmand O. Larsen og Hustru A. M., f. Petersen. Gift 25. Aug. 1923 med Olga L., f. Karlsen.

Maskinisteksamen 1. Del 1916, Gas- og Vandmesterprøven 1929, Installatørexamen 1931, Sanitetsprøven 1934, Maskinmester hos Marius Nielsen & Søn og hos Holm & Wonsild 1919—23, Reparatør ved Magasin du Nord 1923—31, Maskinmester ved »Vesterport« 1931.

Adresse: Enghavevej 256, København.

Larsen, Jens Vilhelm, Maskinmester, f. 26. Jan. 1906 i Prophetstown, Illinois, U. S. A., Søn af Farmer Wilhelm Marius Larsen og Hustru Petronelle, f. Nielsen.

Udlært som Maskinarbejder hos Maskinfabrikant Larsen, Frederikssund, 1926, Maskinisteksamen 1. Del, Haandværkerprøven, Maskinassistent i D. F. D. S. 1926—29, 3. Mester i D/S »Norden« 1929.

Adresse: Kastanieallé 8, Frederikssund.

Larsen, Johannes, Garantimester, f. 19. Febr. 1899 i Trunderup, Fyen, Søn af Købmand Mads Larsen og Hustru Else Marie, f. Rasmussen. Gift 11. Sept. 1927 med Jenny Kirstine L., f. Kirk.

Uddannet som Maskinarbejder hos N. P. Nielsen og hos Thomas B. Thrige, Odense, 1914—19, Maskinisteksamen 1. Del 1919, 2. Del og Tillægsprøven 1920, Haandværkerprøven 1925, Maskinassistent og Mester i D. F. D. S. 1922—27, Maskinist i D. S. B. 1927—30, Repræsentant for Scandinavian Steel & Shipping Agency, 1930—31, Montør i Ingeniørfirmaet »Dano« København 1933, Garantimester sst. 1935.

Adresse: Jonas Liesvej 24, Søborg.



Johannes Laurits Larsen,
Maskinmester.



Johannes Larsen,
Maskinmester.

Larsen, Johannes, Maskinmester, f. 12. Sept. 1890 i Stenmagle Sogn, Sorø Amt, Søn af Missionær Jacob Larsen og Hustru Marie, f. Mathiasen. Gift 18. Dec. 1917 med Eleonora Margrethe L., f. Rasmussen.

Uddannet som Maskinarbejder hos I. P. Christensen og H. L. Larsen, Frederikssund, 1905—10, Maskinisteksamen 1. Del 1912, komm. Installatørexamen 1920, Maskinassistent hos Holm & Wonsild 1912—13, Maskinmester ved Nyborg Elektricitetsværk 1916. Lærer ved Teknisk Skole, Nyborg 1921.

Adresse: Fjordvej 3, Nyborg.

Larsen, Johannes Laurits, Maskinmester, f. 27. Maj 1880 i Vejlbj, Søn af Formand Niels Peter Larsen og Hustru Ane Kirstine, f. Nielsen. Gift 6. Nov. 1908 med Eleonora Marie L., f. Iversen-Møller.

Uddannet som Maskinarbejder i A/S Frichs, Aarhus 1894—99, Maskinisteksamen 1. Del 1898, 2. Del 1899, ansat i A/S Frichs, Aarhus og paa Orlogsværftet 1899—1901, Maskinassistent i D. F. D. S. 1901, 3. Maskinmester sst. 1903, 2. Maskinmester sst. 1905, 1. Maskinmester sst. 1923.

Adresse: Vennemindevej 40, København.

Larsen, Johs. Peter, Maskinmester, f. 30. Nov. 1903 i Odense, Søn af Arbejdsmand Lars Peter Larsen og Hustru Martha, f. Hansen. Gift 2. Dec. 1934 med Erna L., f. Jørgensen.

Udlært som Maskinarbejder paa F. A. Knudsens Maskinfabrik 1923, Maskinisteksamen 1. Del 1923, Maskinassistent i Ø. K. 1924—26, i D/S »Heimdals« 1926, Maskinmester dér.

Adresse: Georgsgade 35, Odense.

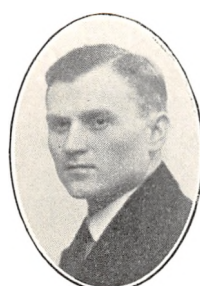

Johs. Peter Larsen,
Maskinmester.



Jørgen Chr. O. Larsen,
Maskinmester.



Jørgen Emil Larsen,
Maskinmester.



Jørgen Karl Larsen,
Maskinmester.

Larsen, Jørgen Chr. O., Maskinmester, f. 16. Nov. 1892 i Frederikshavn, Søn af Magasinforvalter Peder B. R. Larsen og Hustru Olivia K., f. Bertelsen. Gift med Magda Christine L., f. Jensen.

Udlært som Maskinarbejder paa Frederikshavn Skibsværft og Flydedok 1912, Maskinisteksamen 1. Del 1914, Haandværkerprøven, 1. Maskinmester i A/S Em. Z. Svitzers Bjergningsentreprise 1912—32, ansat ved Læsø Rutefart.

Adresse: Høyersgade 13, Frederikshavn.

Larsen, Jørgen Emil, Maskinmester, f. 26. Febr. 1888 i København (St. Pouls Sg.), Søn af Skibsfører Hans Jensen Larsen og Hustru Thea Marie, f. Hansen. Gift 22. Juli 1916 med Martha Vilhelmine L., f. Nilsen.

Uddannet som Maskinarbejder hos Rasmus Pedersen, Nykøbing F., 1902—06, Maskinisteksamen 1907, Maskinassistent og Undermester i de Fiskeriske Rederier 1908—11, Maskinmester i D/S »Hafnia« 1911—12 og 13—15, Undermaskinmester i D/S »Torm« 1916—19, 1. Maskinmester sst. 1919—33, ansat paa Karup Kartoffelmelsfabrik 1933.

Adresse: Kartoffelmelsfabriken, Karup.

Larsen, Jørgen Karl, Maskinmester, f. 2. Sept. 1898 i Helsingør, Søn af Typograf Jørgen Chr. Larsen og Hustru Hanne Jensigne, f. Nielsen. Gift 22. Jan. 1922 med Rosa Elisabeth L., f. Nielsen.

Udlært som Maskinarbejder paa A. Tvedes Maskinfabrik 1916, Maskinisteksamen 1. Del 1917, ansat hos A. P. Møller 1917—18, hos L. H. Carl 1919—20, hos Marius Nielsen & Søn 1920—24, 2. Maskinmester i S/S »Dania« 1924, 1. Maskinmester sst. 1931.

Adresse: Kongensgade 18, Helsingør.

Larsen, Kai Erik, Maskinmester, f. 22. Aug. 1896 paa Frederiksberg.

Udlært som Maskinarbejder hos C. F. Riedel & Lindegaard 1914, Maskinisteksamen 1. Del og Haandværkerprøven 1916, Tillægsprøven 1931, Certifikat som Mester af 1. Kl., ansat i Ø. K. 1916—22, Maskinreparatør paa »Tuborg« 1923, Maskinmester sst. 1934.

Adresse: Valby Langgade 96, København.

Larsen, Kai Michael, Maskinmester, f. 14. Febr. 1899 i København, Søn af Maskinsætter Oscar Larsen og Hustru Jensine, f. Poulsen. Gift 25. Maj 1923 med Karen L., f. Bentsen.

Uddannet som Maskinarbejder hos Hassel & Teudt og hos Smedemester H. P. Michaelsen, Slagelse, Maskinisteksamen 1. Del og Haandværkerprøven 1921, Maskinassistent og Mester i Ø. K. 1921—30, Maskinmester ved Københavns Lodseri 1930.

Adresse: Spangsbergsgade 9, København.

Larsen, Kaj Vilhelm, Maskinmester, f. 7. Juni 1908 i København, Søn af Murer Søren Carl Laurits Larsen og Hustru Kirstine Marie, f. Axelsen.

Uddannet som Maskinarbejder paa Maglekilde Maskinfabrik, Maskinisteksamen 1. Del, Haandværkerprøven, Maskinassistent i D/S »Columbia«, 4. Maskinmester hos J. Lauritzen 1934, 3. Maskinmester sst. 1935.

Adresse: Munkesøvej 15, Roskilde.

Larsen, Karl Kristian, Maskinmester, f. 18. Okt. 1903 paa Frederiksberg, Søn af Mejerist Christian Larsen og Hustru Karen, f. Mathiasen. Gift 9. Okt. 1926 med Irene Wilhelma L., f. Gothe.



Kai Michael Larsen,
Maskinmester.



Kaj Vilhelm Larsen,
Maskinmester.



Karl Kristian Larsen,
Maskinmester.



Karl Nicolai Larsen,
Maskinassistent.



Knud Larsen,
Maskinmester.



Knud E. H. Larsen,
Maskinmester.

Uddannet paa Marinens Maskinmesterskoler, Maskinisteksamen 1. Del 1926, 2. Del 1927, Haandværkerprøven, ansat i Marinen 1918.

Adresse: Isafjordsgade 7, København.

Larsen, Karl Nicolai, Maskinassistent, f. 27. Jan. 1908 i København, Søn af Arnold Larsen og Hustru Emilie, f. Krygel.

Udlært paa Sørensens Rammefabrik, København, 1929, Maskinisteksamen 1. Del 1931, 2. Del 1932, aut. Installatøreksamen 1934, Maskinassistent hos A. P. Møller 1934.

Adresse: Stefansgade 44, København.

Larsen, Knud, Maskinmester, f. 25. Juni 1901 i Veggerløse, Søn af Lærer Chr. Frederik Georg Larsen og Hustru Johanne, f. Johannessen.

Uddannet som Maskinarbejder paa Bruunshaabs Fabrik, Nykøbing F., 1915—20, Maskinisteksamen 1. Del 1926, ansat i D/S »Vesterhavet« 1929, Maskinmester dér.

Adresse: Veggerløse St.

Larsen, Knud Emanuel Holm, Maskinmester, f. 3. Sept. 1902 i Fredericia, Søn af Lokomotivfører Emanuel Larsen og Hustru Karen, f. Larsen. Gift 1. Juli 1935 med Lilly Pauline L., f. Rahkonen.

Uddannet som Maskinarbejder paa Nyborg Jernstøberi og Maskinfabrik 1917—22, Maskinisteksamen 1. Del 1922, Haandværkerprøven 1926, Certifikat som Maskinmester af 1. Kl., Maskinarbejder paa De Danske Sukkerfabrikker 1922—24, Maskinassistent sst. 1924—26, Fyrbøder hos Marius Nielsen & Søn 1926—27, 2. Maskinmester hos J. Lauritzen 1927, 1. Maskinmester sst. 1932.

Adresse: P. Hjortsvej 3, København.

Larsen, Knud Kristian Edvard, Maskinmester, f. 15. Juni 1898 i Nyborg, Søn af Kasserer Lars Christian Larsen og Hustru Laurine, f. Nielsen. Gift 8. Juli 1928 med Kalla Henriette L., f. Kristiansen.

Uddannet som Maskinarbejder paa Urup Maskinfabrik 1912—16, Maskinisteksamen 1. Del 1917, Haandværkerprøven 1924, Drejer hos Thomas B. Thrige, Odense, 1916, hos Th. Jørgensen, Horsens, 1919, Skibsbygger paa Orlogsværftet 1921—22, Maskinassistent i D. F. D. S. 1922, 3. Maskinmester sst. 1925, 2. Maskinmester sst.

Adresse: D. F. D. S.

Larsen, Knud Lauritz, Maskinmester, f. 4. Marts 1895 i København, Søn af Lokomotivfører Lauritz Peter Larsen og Hustru Maren, f. Nielsen. Gift 15. Jan. 1920 med Rosa L., f. Jensen.

Udlært som Maskinarbejder hos C. F. Riedel & Lindegaard 1914, Maskinisteksamen 1. og 2. Del, Certifikat som Maskinmester af 1. Kl., ansat i D. F. D. S. 1915, Maskinmester sst. 1922.

Adresse: P. Sabroesgade 27, København.

Larsen, Knud Otto Chr., Maskinmester, f. 17. Juni 1902 i Aarhus, Søn af Repræsentant Mar. Chr. Larsen og Hustru Johanne Christine, f. Petersen. Gift 5. Dec. 1931 med Gudrund Margrethe L., f. Elkjær.

Udlært som Maskinarbejder i A/S Frichs, Aarhus, 1922, Maskinisteksamen 1. og 2. Del 1925, elektroteknisk Tillægsprøve 1933, ansat hos A/S Burmeister & Wain 1922—23, Maskinassistent, 3. og 2. Maskinmester i forskellige Rederier 1925—31, ansat i A/S Frichs, Aarhus, 1931.

Adresse: Vester Allé 33, Aarhus.



Knud Kr. E. Larsen,
Maskinmester.



Knud Lauritz Larsen,
Maskinmester.



Knud Otto Chr. Larsen,
Maskinmester.



Knud Vilhelm Larsen,
Maskinmester.



Kristen V. Larsen,
Maskinmester.



Kristian Larsen,
Maskinmester.

Larsen, Knud Vilhelm, Maskinmester, f. 3. Nov. 1901 i København, Søn af Lauritz Rasmus Larsen og Hustru Rosalie, f. Jensen. Gift 20. Juni 1934 med Ingeborg L., f. Hyll Clausen.

Uddannet som Maskinarbejder hos A/S Nielsen & Winther 1916—21, Maskinisteksamen 1. Del 1921, Haandværkerprøven 1925, Undermester hos A/S Nielsen & Winther 1921—22, Maskinassistent i Ø. K. 1922—27, Maskinmester sst. 1927—34, 2. Maskinmester 1934.

Adresse: Judithsvej 7, Hellerup.

Larsen, Kristen Viggo, Maskinmester, f. 26. Aug. 1898 i Roskilde, Søn af Købmand Ole Larsen og Hustru Marie, f. Pedersen. Gift 19. Aug. 1932 med Rosa L., f. Carlsen.

Uddannet som Maskinarbejder i A/S »Vølund« og paa Jørgensen & Mathiasens Maskinfabrik, København, 1913—18, Maskinisteksamen 1. Del 1920, Haandværkerprøven 1922, komm. Elektro-Installatørexamen 1929, Gas- og Vandmesterprøven 1931, sammes Spildevandsprøve 1934, Maskinassistent, 3. og 2. Maskinmester hos Brorsen & Overgaard 1920—27, i Magasin du Nord 1927—31, Rejsemontør i D. D. P. A. 1931—33, ansat i Magasin du Nord 1933.

Adresse: Frederiksvej 42, København.

Larsen, Kristian, Maskinmester, f. 4. Marts 1905 i Vemmelev Sogn, Søn af Overbetjent Lauritz Larsen og Hustru Karoline, f. Johansen.

Uddannet som Maskinarbejder i A/S Frichs, Aarhus, 1920—25, Maskinisteksamen 1. Del 1927, 2. Del 1928, Haandværkerprøven 1930, Elektro-Installatørexamen 1932, Reparatør paa Maribo Sukkerfabrik 1927—28, Maskinassistent i Ø. K. 1930—32, i D/S »Pacific« 1932, Montør i A/S Frichs, Aar-

hus, 1932—33, Maskinmester paa Statens Skoleskib »Danmark« 1933, Montør i A/S Frichs, Aarhus, 1934—35, Undermaskinmester i A/S Grenaa-Hundested Færgefart 1935. Diplom fra Teknisk Skole i Aarhus.
Adresse: Hotel »Strandborg«, Hundested.

Larsen, Lars Christian, Maskinmester, f. 9. Juni 1900 i København, Søn af Skolebetjent Hans Larsen og Hustru Helene, f. Jensen. Gift 3. Nov. 1933 med Karen L., f. Thorøe.

Udlært som Maskinarbejder hos A/S Burmeister & Wain 1920, Maskinisteksamen 1. Del 1925, 2. Del og Haandværkerprøven 1926, Certifikat som Maskinmester 1929, Maskinarbejder hos A/S Burmeister & Wain 1920, ansat i D. D. P. A. og paa Kastrup Maskinfabrik 1920—26, Maskinassistent hos J. Lauritzen 1926—27, i Det Oversøiske Kompagni 1928—29, 4. Maskinmester sst. 1929—30, 3. Maskinmester i Dansk-Fransk D/S 1931, 2. Maskinmester i D/S »Jutlandia« 1931, Reparatør under Københavns Kommune 1933.

Adresse: Lyneborggade 24, København.

Larsen, Lars Gunnar, Maskinassistent, f. 31. Jan. 1908 i Nykøbing S., Søn af Gaardejer Adolf Larsen og Hustru Mathilde Sofie, f. Christiansen.

Uddannet som Maskinarbejder hos Maskinfabrikant Buch, Kalundborg, 1922—27, Maskinisteksamen 1. Del 1933, Haandværkerprøven 1934, Maskinarbejder hos P. M. Petersen, København, 1927—29, hos A/S Burmeister & Wain 1929—34, Maskinassistent hos A. P. Møller 1934, i D/S »Orient« 1935.

Adresse: Lindeallé 16, Nykøbing S.

Larsen, Lars Hugo Godfred, Maskinmester, f. 19. Maj 1908 i Svendborg, Søn af Maskinmester Lars



Lars Christian Larsen,
Maskinmester.



Lars Gunnar Larsen,
Maskinassistent.



Lars Hugo G. Larsen,
Maskinmester.



Lars Jørgen Henry Larsen,
Maskinmester.



Lars Rasmus Møller Larsen,
Maskinmester.



Laurits Kristian Larsen,
Maskinmester.

Rasmus Møller Larsen og Hustru Mary Elisabeth Albina, f. Pedersen.

Uddannet som Maskinarbejder hos Smedemester Christoffersen, Svendborg, 1922—25, Forbundter paa Svendborg Maskinfabrik 1925—27, Maskinisteksamen 1. Del 1930, Haandværkerprøven 1931, Maskinarbejder hos A/S Burmeister & Wain 1927—30, ansat hos A. P. Møller 1931.

Adresse: Willemoesgade 21, Svendborg.

Larsen, Lars Jørgen Henry, Maskinmester, f. 18. Juni 1882 i Skelskør, Søn af Vognmand Rasmus Larsen og Hustru Hansine, f. Hansen. Gift 21. Marts 1909 med Karen L., f. Christensen.

Udlært som Maskinarbejder 1901, Maskinisteksamen 1. Del 1902, Maskinassistent i D/S »Viking« 1902—08, Maskinarbejder paa Helsingørgade Sukkerraffinaderi 1908—09, ansat paa N. E. S. A. 1909.

Adresse: Exnersvej 21, Klampenborg.

Larsen, Lars Rasmus Møller, Maskinmester, f. 22. Okt. 1879 i Svendborg, Søn af Færgefører Lars Larsen og Hustru Johanne, f. Hoppe. Gift 20. Okt. 1906 med Mary Elisabeth Albina L., f. Pedersen.

Uddannet som Maskinarbejder paa Axelsens Maskinfabrik, Svendborg, 1894—97, Maskinisteksamen 1. Del 1899, Maskinassistent og Maskinmester i forskellige Rederier 1899—1905, Maskinmester i D/S »Thor« 1905—17, ansat hos A. P. Møller 1917.

Adresse: Willemoesvej 21, Svendborg.

Larsen, Laurits Chr. Lillie, Maskinassistent, f. 17. Jan. 1913 i Esbjerg, Søn af Forretningsfører Carl Larsen og Hustru Mary Christine, f. Lillie.

Uddannet som Maskinarbejder hos Jensen & Olsen, Esbjerg, 1928—33, Maskinisteksamen 1. Del

1933, Haandværkerprøven 1934, Fyrbøder i D. F. D. S. 1933—34, Maskinassistent i Ø. K. 1934.

Adresse: Østergade 95, Esbjerg.

Larsen, Laurits Kristian, Maskinmester, f. 31. Marts 1886 i Karrebæk, Søn af Overpostbud Hans Larsen og Hustru Maren Kirstine, f. Jørgensen. Gift 26. Okt. 1919 med Irene Hermine Marie L., f. Martens.

Uddannet som Maskinarbejder hos I. A. Hermansen & Sønner, Næstved, 1900—05, Maskinisteksamen 1. Del 1910, 2. Del 1911, Tillægsprøven 1912, Svend paa De Forenede Jernstøberier, Næstved, 1906—07, paa Orlogsværftet 1908—09, Maskinassistent i Ø. K. 1912—13, 3. Maskinmester sst. 1914—15, 2. Maskinmester sst. 1916—17, Maskinmester ved Næstved Elektricitetsværk 1918.

Adresse: Kompagnistræde 6, Næstved.

Larsen, Laurits Martin, Maskinmester, f. 8. Juli 1866 i København, Søn af Detailhandler Niels Larsen og Hustru Ellen, f. Andersen. Gift 2. Sept. 1900 med Thyra L., f. Andersen.

Uddannet som Maskinarbejder i A/S Rud. Koefoed & Co., København, 1881—86, Maskinisteksamen 1. Del 1887, Maskinarbejder hos A/S Burmeister & Wain 1886—88, paa Hellerung & Haubergs Maskinfabrik 1888—89, Maskinassistent og 2. Mester i D. F. D. S. 1889—92, Maskinarbejder paa D. S. B.'s Værksteder, København, 1892—94, Monter hos Hellerung & Hauberg 1894—1901, Maskinmester paa Carlsberg Bryggerierne 1901—33.

Adresse: P. G. Ramms Allé 19, København.

Larsen, Laurits Meyland, Repræsentant, f. 29. Marts 1881 i Rudkøbing, Søn af Lærer Anders Han-



Laurits Martin Larsen,
Maskinmester.



Laurits Meyland Larsen,
Repræsentant.



Lauritz Chr. O. Larsen,
Maskinmester.



Lauritz Peder Larsen
Maskinmester.



Marius Larsen,
Maskinmester.



Marius Nellemann Larsen,
Maskinmester.

sen Larsen og Hustru Egidia, f. Meyland. Gift 10. Juni 1917 med Louise L., f. Andersen.

Præliminæreksamen, uddannet som Maskinarbejder hos Wilh. Holst, Rudkøbing, 1897—1901, Maskinisteksamen 1. Del 1904, ansat hos C. K. Hansen 1905, 1. Maskinmester sst. 1912—18, Garantimester paa Baltica Værftet 1918—22, Maskinmester paa Sønderborg Oliefabrik 1922—28, Værkfører paa Københavns Bolte- og Møttrikfabrik 1928—30, Repræsentant for Maskinforhandler William Thomsen, København, 1930.

Adresse: Højmosevej 15, København.

Larsen, Lauritz Christian Olesen, Maskinmester, f. 12. Febr. 1872 i Gjølstrup, Søn af Teglværksejer Ole Peter Larsen og Hustru Karen Marie, f. Christensen. Gift 11. Sept. 1897 med Martine L., f. Christensen.

Uddannet som Maskinarbejder i A/S De Smith'ske Jernstøberier og Maskinværksteder, Aalborg, 1889—94, Maskinisteksamen 1. Del 1894, sejlet med S/S »Phønix« og S/S »Ørnene«, Aalborg, 1895, ved Kolding Fjords D/S 1921, Maskinmester ved Kolding Domhus 1921. Bestyrelsesmedlem for Maskinmestrenes Forening, Kolding-Afdeling, 1922.

Adresse: Domhuset, Kolding.

Larsen, Lauritz Peder, Maskinmester, f. 5. Sept. 1861 i København, Søn af Høker Hans Larsen og Hustru Sidse, f. Henriksdatter. Gift 28. Juni 1885 med Emilie Jacobine L., f. Thomsen.

Udlært som Maskinarbejder hos Pedersen & Kreise 1881, Maskinisteksamen 1. Del 1884, Certifikat som Mester af 1. Kl. 1890, ansat i D/S »Bornholm af 1866«, 1886—90, i Det Store Nordiske Telegraf A/S 1890—1921.

Adresse: Strandboulevarden 145, København.

Larsen, Marius, Maskinmester, f. 19. Febr. 1888 i Magleby, Møen, Søn af Husejer Peder Larsen og Hustru Marie, f. Hansen. Gift 12. Febr. 1916 med Valborg Dorthea L.

Maskinmester paa Carlsberg Bryggerierne 1920. Adresse: Blankavej 53, København.

Larsen, Marius Nellemann, Maskinmester, f. 22. Sept. 1895 paa Avernakø, Svendborg Amt, Søn af Lærer Lars Larsen og Hustru Boline Kirstine, f. Nellemann. Gift 18. Juli 1922 med Karen L., f. Clemensen.

Uddannet som Maskinarbejder i Fraugde 1912—15, Maskinisteksamen 1. Del 1916, 2. Del 1917, Haandværkerprøven 1920, Maskinassistent i Ø. K. 1919—21, ansat hos Thomas B. Thrige, Odense, 1921, Maskinmester dér.

Adresse: Østrupvej 17, Tarup pr. Odense.

Larsen, Martin Julius Peter, Maskinmester, f. 30. Dec. 1873 i Knudsker, Bornholm, Søn af Skibsfører Jens Larsen og Hustru Georgine. Gift 23. Nov. 1897 med Anna Marie L., f. Andersen.

Uddannet som Maskinarbejder hos Smedemester Petersen, Rønne, Maskinisteksamen, ansat i D/S »Norden« til 1899, hos Saabye & Lercke 1899—1905, paa Østre Værk 1905—21, paa Gothersgades Elektricitetsværk 1921—23, paa Vestre Elektricitetsværk 1923.

Adresse: Teglværksgade 28, København.

Larsen, Niels, Maskinmester, f. 31. Aug. 1895 i Durup, Søn af Landmand Anders Larsen og Hustru Ane Kirstine, f. Jeppesen. Gift 2. Apr. 1920 med Jenny L., f. Knudsen.

Uddannet som Maskinarbejder hos Larsen &



Martin Julius Peter Larsen,
Maskinmester.



Niels Larsen,
Maskinmester.



Niels Chr. Larsen,
Maskinmester.



Niels Hemming Larsen,
Maskinassistent.

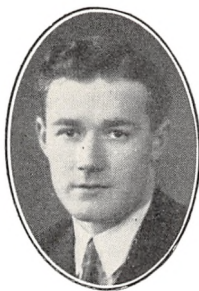

Niels K. Larsen,
Maskinassistent.



Niels Peter Larsen,
Maskinmester, Kbhvn.

Lykke, Skive, Maskinisteksamen 1. Del 1916, Maskinassistent i D. F. D. S. 1916—17, Montør hos Knudsen & Hansaa, København, ansat paa Badeanstalten »København« 1921.

Adresse: Fussingsvej 16, København.

Larsen, Niels Chr., Maskinmester.

Adresse: Boeslunde.

Larsen, Niels Hemming, Maskinassistent, f. 7. Juli 1912 i Faaborg.

Uddannet som Maskinarbejder paa Maskinfabrikken »Phønix«, Odense, og paa Motorfabriken »Idealk«, Fjellebro, 1927—32, Maskinisteksamen 1. Del 1932, 2. Del 1933, Maskinassistent i Ø. K. 1934.

Adresse: Holsten-Charisiusgade 2, Faaborg.

Larsen, Niels Juel, Maskinmester.

Adresse: Lodsgade 6, Frederikshavn.

Larsen, Niels K., Maskinassistent, f. 17. Aug. 1910 i Vejlev Sogn, Søn af Arbejdsmand Niels Peter Larsen og Hustru Ane Krestine, f. Christensen.

Uddannet som Maskinarbejder hos Maskinfabrikant M. Kjær, Aalborg, 1925—30, Maskinisteksamen 1. Del 1932, 2. Del og aut. Installatøreksamen 1933, Maskinassistent i D/S »Activ« 1934, hos J. G. Mouritsen, København, 1935.

Adresse: Sydvestvej 2, Lindholm, Nr. Sundby.

Larsen, Niels Peter, Maskinmester, f. 12. Marts 1880 i Helsingør, Søn af Bryggeriarbejder Niels Larsen og Hustru Oline, f. Madsen. Gift 28. Febr. 1906 med Anna L., f. Nielsen.

Uddannet som Maskinarbejder i A/S Helsingør Jernskibs- og Maskinbyggeri 1894—99, Maskinist-

eksamen 1. Del 1897, Maskinassistent hos L. H. Carl 1900—02, Maskinmester sst. 1902—06, i A/S Køle- og Frysehuset, København, 1906—16, i A/S De Danske Sukkerfabriker 1916—17, Overmaskinmester paa Malmø store Valseværn 1917—28, senere anden Virksomhed.

Adresse: Classensgade 25, København.

Larsen, Niels Peter, Maskinmester, f. 6. Febr. 1898 i Faaborg, Søn af Skibsfører Lars Peter Larsen og Hustru Ida Oline, f. Larsen. Gift 16. Jan. 1930 med Mary L., f. Danielsen.

Udlært hos Kleinsmed og Mekaniker Carl M. Hansen, Faaborg, 1916, Maskinisteksamen 1. Del 1917, Underofficer i Marinen 1917—18, Maskinassistent hos A. P. Møller 1918—20, Maskinmester i Ø. K., Bangkok Afd. 1920—25, Maskinmester hos J. Lauritzen 1925.

Adresse: Max Heniusvej 32, Kærby, pr. Aalborg.

Larsen, O. E. V., Maskinmester, f. 14. Marts 1883 i København, Søn af Snedkerformand Ole Larsen. Gift 5. Sept. 1920 med Marie L., f. Gjalstrup.

Uddannet som Maskinarbejder hos Smith, Mygind & Hüttemeier, Maskinisteksamen 1. Del 1904, 2. Del og Tillægsprøven, ansat i Det Fisker'ske D/S 1905—09, Maskinassistent ved Rigshospitalet 1910—17, 2. Maskinmester ved Slotsholmens Kedelanlæg 1917.

Adresse: Frederiksholms Kanal 21, København.

Larsen, Oscar Laurits, Fiskehandler, f. 10. Aug. 1875 i Græsted, død 9. Dec. 1935. Søn af Arbejdsmand Peter Larsen. Gift 11. Juni 1899 med Henriette L., f. Jensen.



Niels Peter Larsen,
Maskinmester, Aalborg.



O. E. V. Larsen,
Maskinmester.



Oscar Laurits Larsen,
Fiskehandler.



Otto Christian Larsen,
Maskinmester.



Otto L. Chr. Larsen,
Maskinmester.



Ove Georg Larsen,
Maskinmester.

Uddannet som Maskinarbejder paa A/S Helsingør Jernskibsværft, Maskinisteksamen 1. Del 1896, ansat hos Alfred Christensen, A/S Em. Z. Svitzers Bjergningsentreprise, og A. P. Møller, med Havundersøgelsesskibet »Dana« 1921—28, Fiskehandler i København 1930.

Adresse: Ryesgade 39, København.

Larsen, Otto Christian, Maskinmester, f. 27. Dec. 1899 i Nærum, Søn af Formand Valdemar Larsen og Hustru Marie, f. Rasmussen. Gift 21. Jan. 1928 med Valborg L., f. Mynster.

Uddannet som Maskinarbejder i A/S Raadvad-dams Fabriker 1915—19, Maskinisteksamen 1. Del og Haandværkerprøven, Maskinarbejder i A/S »Scania Vabis«, hos Smith, Mygind & Hüttemeier, hos A/S Burmeister & Wain, Makinsassistent hos Holm & Wonsild, i Ø. K., 4. Maskinmester i D/S »Norden« 1933, 3. Maskinmester sst.

Adresse: Halfdansgade 38, København.

Larsen, Otto L. Chr., Maskinmester, f. 9. Juli 1880 i København, Søn af Købmand N. P. T. Larsen og Hustru F. M., f. Lundberg. Gift 5. Dec. 1903 med Helga N. L., f. Schultz.

Uddannet paa Orlogsværftet og paa Skolen for Skibsbygning og Maskinvæsen, Maskinisteksamen 1. og 2. Del samt elektroteknisk Tillægsprøve, Maskinassistent i Marinen 1901—07, ansat ved D. S. B.'s Søfarts Afd., Korsør, 1908.

Adresse: Rønneallé 11, Korsør.

Larsen, Ove Georg, Maskinmester, f. 25. Okt. 1906 i Prophetstown, Illinois, U. S. A., Søn af Kontrolassistent Wilhelm Marius Larsen og Hustru Petronelle, f. Nielsen.

Uddannet som Maskinarbejder i Frederikssund og hos A/S Burmeister & Wain 1922—28, Maskinisteksamen 1. Del 1927, Haandværkerprøven 1930, Maskinassistent i D/S »Orient« 1928—32, i D. F. D. S. 1934—35, Maskinmester i S/S Aarø, Haderslev 1935.

Adresse: Markmandsgade 14, København.

Larsen, Peter Georg Gunnar, Maskinmester, f. 19. Dec. 1907 i Holbæk, Søn af Tjener Jens Peter Larsen og Hustru Anna Sofie, f. Christensen.

Udlært som Maskinarbejder paa Dalgaard's Maskinfabrik, Holbæk, 1925, Maskinisteksamen 1. Del og elektroteknisk Tillægsprøve 1930, Maskinassistent hos A. P. Møller 1930—33, 3. Mester sst. 1933.

Adresse: Fuglsvej 5, Holbæk.

Larsen, Peter Theodor, Maskinmester, f. 4. Juni 1901 i Svendborg, Søn af Sognefoged H. P. Larsen og Hustru Andrea, f. Hansen. Gift 22. Okt. 1929 med Minna Margrethe L., f. Hansen.

Udlært som Maskinarbejder i Svendborg 1920, Maskinisteksamen 1. Del 1922, 2. Del og Tillægsprøven 1923, ansat hos A. P. Møller 1923—29, Garantimester hos A/S Burmeister & Wain 1929—32, Maskinmester hos A. P. Møller 1932.

Adresse: Vognmandsmarken 42, København.

Larsen, Philip Vilhelm, Maskinmester, f. 13. Maj 1907 i København, Søn af Maskinmester Lars Vilhelm Larsen og Hustru Ellen Clara, f. Christensen. Gift 23. Nov. 1934 med Eva L., f. Pryds.

Uddannet som Maskinarbejder hos A/S Burmeister & Wain 1922—27, Maskinisteksamen 1. Del 1929, Haandværkerprøven 1932, Maskinarbejder



Peter Georg Gunnar Larsen,
Maskinmester.



Peter Theodor Larsen,
Maskinmester.



Philip Vilhelm Larsen,
Maskinmester.



Poul Larsen,
Maskinmester.



Poul Aage Larsen,
Maskinassistent.



Poul Ejner Larsen,
Maskinmester.

hos A/S Burmeister & Wain 1927—29, Maskinassistent hos A. P. Møller 1929, Maskinmester sst. 1932.
Adresse: Oxford Allé 20, København.

Larsen, Poul, Maskinmester, f. 1. Maj 1902 i Hornum, Ulstrup Sogn, Søn af Arbejdsmand Wilhelm Larsen og Hustru Karna, f. Jørgensen. Gift 30. Nov. 1929 med Ingeborg L., f. Bach.

Udlært som Maskinarbejder hos C. Amundin 1921, Maskinisteksamen 1. Del 1922, Haandværkerprøven 1926, Maskinisteksamen 2. Del 1928, ansat i Ø. K. 1922—23, i D/S »Myren« 1924—26, hos Anneberg 1926, i D/S »Orion«, D/S »Nordland«, D/S »Torm« 1930, i A/S Colas Vejmateriale 1930, Maskinmester dér.

Adresse: Retortvej 1, København.

Larsen, Poul Aage, Maskinassistent, f. 21. Apr. 1911 i Katterød, Fyen, Søn af Husmand Karl Larsen og Hustru Marie, f. Rasmussen.

Uddannet som Maskinarbejder paa Maskinfabrikken »Justa«, Faaborg, og paa Ulbølle Maskinfabrik 1925—30, Maskinisteksamen 1. Del 1931, 2. Del 1932, Haandværkerprøven 1934, Maskinassistent i D. F. D. S. 1933.

Adresse: Nørre Søgade 23, København.

Larsen, Poul Anker, Maskinmester, f. 30. Apr. 1903 i København, Søn af Maskinmester Hans Hansen Larsen og Hustru Marie, f. Rasmussen. Gift 21. Juli 1926 med Hilda L., f. Rasmussen.

Uddannet som Maskinarbejder paa D. F. D. S.'s Maskinværksteder 1917—22, Maskinisteksamen 1. Del 1922, 2. Del 1923, Haandværkerprøven 1924, ansat i D. F. D. S. 1924.

Adresse: Marstalsgade 31, København.

Larsen, Poul Ejner, Maskinmester, f. 7. Aug. 1904 i Lille Næstved. Gift 15. Nov. 1930 med Mary Ninni L., f. Nielsen.

Uddannet som Maskinarbejder paa De Forenede Jernstøberier, Næstved, 1918—23, Maskinisteksamen 1. Del 1924, 2. Del og Tillægsprøven 1925, ansat i D. F. D. S. 1927—29, Maskinarbejder hos A/S Burmeister & Wain 1929—32, Maskinassistent paa Silkeborg Papirfabrik 1932, Undermester.

Adresse: Fredensgade 16, Silkeborg.

Larsen, Poul Ernst Wesly, Maskinmester, f. 27. Okt. 1904 i Ordrup, Søn af Petra Emilie Andersen, f. Fals. Gift 24. Apr. 1932 med Inger Marie L., f. Hansen.

Udlært som Maskinarbejder hos A/S Burmeister & Wain 1923, Maskinisteksamen 1. Del 1925, Haandværkerprøven 1927, Maskinarbejder hos A/S Burmeister & Wain, Maskinassistent i D/S »Botnia« 1925—28, Maskinmester hos A. P. Møller, hos L. M. Justesen, Kina 1933—34.

Adresse: Esthersvej 27, Hellerup.

Larsen, Poul Laurits Peter, Maskinmester, f. 16. Juli 1900 i Hillerød, Søn af Vognmand Anders P. Larsen og Hustru Hansine, f. Petersen. Gift 23. Febr. 1925 med Lilly L., f. Hansen.

Uddannet som Maskinarbejder hos Hans Hvid, Hillerød, 1914—19, Maskinisteksamen 1. Del 1920, Haandværkerprøven 1921, Reserveunderofficer 1922, Maskinassistent i D. F. D. S. 1923, Maskinmester sst. 1928.

Adresse: Ndr. Frihavnsgade 94, København.

Larsen, Rasmus Marius, Maskinmester, f. 20. Juni 1903 i Svendborg, Søn af Sognefoged Peder Larsen



Poul Ernst Wesly Larsen,
Maskinmester.



Poul Laurits Peter Larsen,
Maskinmester.



Rasmus Marius Larsen,
Maskinmester.



Robert Alfred Larsen,
Maskinmester.



Sofus Larsen,
Maskinmester.

og Hustru Andrea, f. Hansen. Gift 9. Juni 1934 med Minna L., f. Hansen.

Uddannet som Maskinarbejder paa Svendborg Maskinfabrik, 1917—21, Maskinisteksamen 1928, Haandværkerprøven 1929, Maskinassistent og Maskinmester hos A. P. Møller 1929—32, i Ø. K. 1932—35.

Adresse: Høje Bøgevej 36, Svendborg.

Larsen, Robert, Maskinmester, f. 26. Sept. 1883 i Vordingborg, Søn af Skibsfører Jacob Larsen og Hustru Hansine, f. Petersen.

Maskinisteksamen 1. og 2. Del samt Tillægsprøven, ansat i Dansk-Fransk D/S, 1. Maskinmester dér.

Adresse: Riddergade 25, Vordingborg.

Larsen, Robert Alfred, Maskinmester, f. 20. Jan. 1888 i København, Søn af Værkfører Hans Peter Alfred Larsen og Hustru Karen Margrethe Marie, f. Poulsen. Gift 24. Maj 1915 med Margrethe L., f. Krogsgaard.

Uddannet som Maskinarbejder paa Hads- og Ning Herreders Jernbanes Maskinværksted 1902—07, Maskinisteksamen 1. Del 1908, 2. Del 1914, Maskinarbejder paa Torpedoværkstedet 1907—08, Maskinassistent hos C. K. Hansen 1910—11, paa Nationalforeningens Sanatorium, Silkeborg, 1911—14, Maskinarbejder paa Orlogsværftet og paa Gevær-fabriken 1915—16, Undermester paa Fælles-Kraftstationen i Odder 1916—20, 1. Maskinmester paa Brønderslev Elektricitetsværk 1920—21, ved forskellige Dampskibsselskaber 1921—23, Maskinmester paa Frederiksberg komm. Elektricitetsværker 1923.

Adresse: Grækenlandsvej 22, København.

Larsen, Sofus, Maskinmester, f. 28. Nov. 1870 i Malmø, Søn af Manufakturhandler Fr. Larsen og Hustru Sofie. Gift 7. Juli 1911 med Christine L., f. Person.

Uddannet som Maskinarbejder hos A/S Burmeister & Wain 1884—89, Maskinisteksamen 1. Del 1891, ansat hos L. H. Carl 1920, i D. F. D. S. 1920.

Adresse: Kongedybs Allé 16, København.

Larsen, Sophus Christian Ludvig, Maskinmester, f. 2. Maj 1882 i Randers, Søn af Lokomotivfører Hans Andreas Bjerring Larsen og Hustru Anne Ythe Frederikke Dorthea, f. Ernst. Gift 30. Okt. 1913 med Tora L., f. Petersen.

Uddannet som Maskinarbejder paa D. S. B.'s Centralværksted, Aarhus, 1896—1901, Maskinisteksamen 1. Del 1900, 2. Del og elektroteknisk Tillægsprøve 1901, Maskinarbejder paa D. S. B.'s Centralværksted, Aarhus, 1901—04, Maskinassistent hos C. K. Hansen 1904—06, Mester sst. 1906—08, i D. S. B. Korsør—Nyborg-Overfarten 1908, Maskinmester dér.

Adresse: Slottensgade 1 B, Korsør.

Larsen, Svend, Maskinmester, f. 10. Juni 1878 i København, Søn af Maskinmester L. C. Larsen og Hustru Caroline, f. Evald. Gift 28. Sept. 1902 med Birtha Kirstine L., f. Larsen.

Udlært som Kleinsmed i København, Maskinisteksamen 1. Del 1898, Maskinmester i D. F. D. S. 1898—1905, paa De forenede Papirfabriker, Dalum, 1905.

Adresse: Dalumvej 145, Fruens Bøge, Odense.

Larsen, Svend Aage, Maskinassistent, f. 15. Maj 1905 i Frederikshavn, Søn af Fisker Carl Larsen



Sophus Chr. L. Larsen,
Maskinmester.



Svend Larsen,
Maskinmester.



Svend Aage Larsen,
Maskinassistent.



Svend Aage Larsen,
Maskinmester.



Svend Truge Larsen,
Maskinassistent.

og Hustru Elma, f. Godtfredsen. Gift 18. Nov. 1933 med Reima L., f. Nielsen.

Udlært som Maskinarbejder i A/S Motorfabriken Frederikshavn 1925, Maskinisteksamen 1. Del 1926, 2. Del og Haandværkerprøven 1927, ansat i Det Oversøiske Kompagni 1928, Maskinassistent i D. F. D. S. 1929.

Adresse: Torvegade 84, Esbjerg.

Larsen, Svend Aage, Maskinassistent, f. 18. Dec. 1910 i Helsingør, Søn af Jernbanepakmester P. Larsen og Hustru Vilhelmine, f. Frederiksen.

Udlært som Maskinarbejder i A/S Helsingør Jernskibs- og Maskinbyggeri 1930, Maskinisteksamen 1. Del 1929, Haandværkerprøven 1934, Maskinassistent i Ø. K. 1930—31, ansat paa Helsingør Skibsværft 1932—33, Maskinassistent i D/S »Norden« 1933—34, med Statens Uddybningsfartøj »Gefion« og hos Holm & Wonsild 1934, i Ø. K. 1934.

Adresse: Flynderborgvej 8, Helsingør.

Larsen, Svend Aage, Maskinmester, f. 31. Dec. 1896 i København, Søn af Lokomotivfører Lauritz Peter Larsen og Hustru Maren Kirstine, f. Nielsen. Gift 6. Juli 1919 med Rosa Zenia L., f. Haasum.

Uddannet som Maskinarbejder hos A/S F. L. Smidth & Co. 1911—16, Maskinisteksamen 1. Del 1917, Haandværkerprøven 1923, ansat i D. F. D. S. 1917.

Adresse: Vigerslevvej 40, København.

Larsen, Svend Truge, Maskinassistent, f. 3. Marts 1912 i Odense, Søn af Stadskontrollør Lars Larsen og Hustru Else Marie, f. Sørensen.

Udlært som Maskinarbejder hos A/S M. P. Alle-

rup's Eftf., Odense, Maskinisteksamen 1. Del og Haandværkerprøven 1931, Maskinisteksamen 2. Del 1932, Reserveunderofficer i Marinen 1933, Maskinassistent i D/S »Orient« 1934.

Adresse: Viktoriagade 1, Odense.

Larsen, Søren Niels Peter, Maskinmester, f. 19. Marts 1879 i Svendborg, Søn af Skibsfører Julius Larsen og Hustru Laura, f. Nielsen. Gift med Ellen Harriet Lodberg L., f. Hermann.

Uddannet som Maskinarbejder hos Carl Axelsen, Svendborg, Maskinisteksamen 1. og 2. Del 1899, Tillægsprøven 1903, Maskinassistent og Maskinmester i D. F. D. S. 1899—1906, Maskinassistent paa Silkeborg Papirfabrik 1906—15, Undermaskinmester paa Maglemølle Papirfabrik 1915—31, Maskinmester paa Silkeborg Papirfabrik 1931.

Adresse: Papirfabriken, Silkeborg.

Larsen, Viggo Jens Svedstrup, Maskinmester, f. 3. Apr. 1879 i Humlebæk, Asminderød Sg., Søn af Gartner Frederik Larsen og Hustru Frederikke, f. Svedstrup.

Uddannet som Maskinarbejder hos Smedemester Emil Svedstrup, Rørtang Smedie, og paa Helsingørs Jernskibs- og Maskinbyggeri, tidels paa Maskintegnstuen til 1902, Maskinisteksamen 1900, Maskinbygger 1902—03, Maskinassistent i forsk. Skibe 1903—05, 2. Maskinmester 1905—11, 1. Maskinmester 1911—16, 2. Maskinmester under den Kgl. Grønlandske Handel 1916, 1. Mester 1918, i D/S Quarto 1918—19, 2. Mester i D/S Sortehavet 1920—21, forsk. andre Steder 1922—26. Ansat hos A/S Burmeister & Wain, nu hos A/S Helsingør Jernskibs- og Maskinbyggeri.

Adresse: Mørdrupvej 59, Espergærde.



Søren Niels Peter Larsen,
Maskinmester.



Viggo Jens S. Larsen,
Maskinmester.



Vilhelm Beck Larsen,
Maskinmester.



William Martin Larsen,
Maskinmester.



Villy Heegaard Larsen,
Maskinassistent.

Larsen, Vilhelm Beck, Maskinmester, f. 26. Apr. 1897 i Ølstrup ved Ringkøbing, Søn af Smedemester Jens Larsen og Hustru Ellen Marie, f. Pedersen. Gift 15. Nov. 1925 med Kirsten Marie L., f. Møller.

Udlært som Smed og Maskinarbejder paa J. N. Thestrups Smede- og Maskinværksted 1915, Maskinisteksamen 1. Del 1922, 2. Del elektroteknisk Tillægsprøve og Haandværkerprøven 1923, ansat hos H. F. Nielsen, Haslev, 1920—21, paa Brørup Elektricitetsværk 1924—25, paa Vejen komm. Elektricitetsværk 1925. Lærer ved Teknisk Skole i Vejen 1930.

Adresse: Østre Allé 34, Vejen.

Larsen, William Martin, Maskinmester, f. 17. Juni 1883 i København, Søn af Hovmester Lauritz Larsen og Hustru Julie, f. Jørgensen. Gift 7. Juli 1912 med Karen L., f. Petersen.

Udlært som Maskinarbejder i A/S Kjøbenhavns Flydedok og Skibsværft 1903, Maskinisteksamen 1. og 2. Del, Certifikat som Maskinmester af 1. Kl., ansat hos C. K. Hansen 1903, 1. Maskinmester sst. til 1913, Maskinmester paa Københavns Sukkeraffineri 1913.

Adresse: Bjørnsonsvej 96, København.

Larsen, Villy Heegaard, Maskinassistent, f. 17. Marts 1913 i Horsens, Søn af Distriktschef Laur. Marinus Larsen og Hustru Karoline Petrine, f. Frederiksen.

Uddannet som Maskinarbejder hos P. Rasmussen & Co., Esbjerg, 1929—33, Maskinisteksamen 1. Del 1934, Fyrbøder i D. F. D. S. 1935, Maskinassistent hos J. Lauritzen 1935.

Adresse: D/S »Vesterhavet«.

Larsen, Willy Julius, Maskinmester, f. 22. Dec. 1906 i København, Søn af Vildt- og Fiskehandler Wm. Larsen og Hustru Anna, f. Bomann.

Uddannet som Maskinarbejder hos Siemens Schuckert 1921—26, Maskinisteksamen 1. Del 1927, 2. Del med Tillægsprøven samt Haandværkerprøven 1928, Maskinassistent hos A. P. Møller 1928—32, Maskinmester sst. 1932.

Adresse: Værnedamsvej 9, København.

Larsson, Kaj Georg, Maskinmester, f. 19. Juni 1902 i Næstved, Søn af Smedemester Ludv. Michael Larsson og Hustru Christine Margrethe, f. Hansen.

Uddannet som Maskinarbejder i Næstved og Helsingør 1916—21, Maskinisteksamen 1. Del 1922, 2. Del og Haandværkerprøven 1923, Maskinassistent hos Suenson & Jespersen 1924—25, Maskinassistent og Maskinmester i Ø. K. 1925—33, Maskinmester paa De Forenede Papirfabriker 1933.

Adresse: Lundtoftegade 113, København.

Lassen, Edvard Valdemar, Maskinmester, f. 15. Jan. 1908 i Skt. Jørgensbjerg, Roskilde, Søn af Maskinmester C. Th. Lassen og Hustru Karen Marie, f. Hansen.

Uddannet som Maskinarbejder, Maskinisteksamen 1. Del, Maskinarbejder i Roskilde indtil 1931, ansat hos A. P. Møller 1931.

Adresse: Skt. Hans Hospital, Roskilde.

Lassen, Gorm Borup, Maskinmester, f. 26. Okt. 1905, Søn af Lokomotivfører Niels Lassen og Hustru Kirstine, f. Hansen. Gift 12. Okt. 1933 med Inga L., f. Jensen.

Uddannet som Maskinarbejder paa Th. Madsens



Willy Julius Larsen,
Maskinmester.



Kaj Georg Larsson,
Maskinmester.



Edvard Valdemar Lassen,
Maskinmester.



Gorm Borup Lassen,
Maskinmester.



Kai Juhl Lassen,
Maskinmester.



Poul Lassen,
Maskinassistent.

Maskinfabrik, Slagelse, 1920—25, ansat hos Vilh. Petersen, Høng, 1925—27, Maskinisteksamen 1. Del 1927, Haandværkerprøven 1928, i D. F. D. S. 1928, Maskinmester dér.

Adresse: Gunløsgade 55, København.

Lassen, Kai Juhl, Maskinmester, f. 31. Aug. 1911 i Vesterborg Sogn, Søn af Overforvalter Frederik Christian August Lassen og Hustru Christine, f. Juhl.

Præliminæreksamen 1926, uddannet som Maskinarbejder paa De Danske Sukkerfabrikers Maskinværksted, Nakskov, 1927—32, Maskinisteksamen 1. Del 1930, Haandværkerprøven 1932, ansat hos C. K. Hansen 1932—33, i Ø. K. 1933, i D/S »Øresund« 1935, 3. Maskinmester i D/S »Orient« 1935.

Adresse: Pederstrup, pr. Torrig St., Lolland.

Lassen, Poul, Maskinassistent, f. 3. Febr. 1911 i Randers, Søn af Brygger Ernst Eberhart Lassen og Hustru Kirsten, f. Christensen.

Realeksamen 1927, uddannet paa Randers Motorfabrik 1927—31, Maskinisteksamen 1. Del 1931, 2. Del 1934, ansat hos A. P. Møller 1934.

Adresse: Staldgaardsgade 7, Randers.

Lassesen, Harry, Maskinfabrikant, f. 20. Apr. 1897 i Nakskov, Søn af Maskinfabrikant Lauritz Lassesen og Hustru Marie, f. Jacobsen. Gift 18. Juli 1925 med Laura L., f. Laursen.

Uddannet som Maskinarbejder paa De Forenede Maskinfabriker, Nakskov, 1911—16, Maskinisteksamen 1. Del 1919, 2. Del og Tillægsprøven 1920, Maskinarbejder paa Holeby Maskinfabrik 1916, hos Klistrup & Alsleben, Nakskov 1916—17, paa Nak-

skov Skibsværfts Maskinfabrik 1917—18, paa Seest Maskinfabrik 1919, paa L. Lassesens Jernstøberi & Maskinfabrik 1921, Maskinassistent og 4. Mester i Ø. K. 1921—23, i D/S »Orient« 1923—25, Medindehaver af L. Lassesen & Sønner's Jernstøberi & Maskinfabrik, Nakskov, 1925.

Adresse: Øster Boulevard 12, Nakskov.

Lauchandt, Henry Ferdinand, Maskinmester, f. 29. Nov. 1898 i Aarhus, Søn af Maskinmester Ferdinand Lauchandt og Hustru Karoline, f. Geiler. Gift 5. Jan. 1934 med Gerda L., f. Jensen.

Udlært som Maskinarbejder hos Müller & Jochumsen, Vejle, 1918, Maskinisteksamen 1. Del 1919, elektroteknisk Tillægsprøve 1921, ansat hos Müller & Jochumsen, Vejle, 1918—19, paa Aarhus Oliemølle 1920, Maskinassistent i D. F. D. S. 1922—28, Undermaskinmester sst. 1928.

Adresse: Faxegade 12, København.

Lauenborg, Christian, Maskinmester.

Adresse: Frankrigsgade 5, København.

Lauesen, Laue Michael, Maskinmester, f. 19. Jan. 1895 i Juelsminde, Klakring Sg., Søn af Gaardejer Niels Lauesen og Hustru Karen Marie, f. Mikkelsen. Gift 25. Maj 1924 med Camilla L., f. Nyholm.

Uddannet som Maskinarbejder paa Maskinfabriken »Frøen«, Børkop, Maskinisteksamen 1. Del 1915, 2. Del 1916, elektroteknisk Tillægsprøve 1919, Maskinist i Marinen og ansat paa Orlogsværftets Konstruktionskontor 1916—19, 2. Maskinmester i D/S »Trafik« 1919, Maskinassistent paa Julemærkesanatoriet, Kolding, 1920, Maskinmester paa Skagens komm. Elektricitetsværk 1920.

Adresse: Nørreled, Skagen.



Harry Lassesen,
Maskinfabrikant.



Henry F. Lauchandt,
Maskinmester.



Laue Michael Lauesen,
Maskinmester.



Chr. Thorvald Laugesen,
Maskinmester.



Anders Lauridsen,
Maskinmester.



Frederik R. Lauridsen,
Maskinmester.

Laugesen, Chr. Thorvald, Maskinmester, f. 15. Jan. 1904 i Odense, Søn af Arbejdsmand Hans Laugesen og Hustru Ane Christine. Gift 20. Jan. 1934 med Johanne Erika L.

Udlært hos Smedemester E. Madsen, Odense, 1921, Maskinisteksamen 1. Del 1923, Haandværkerprøven 1926, Certifikat som Mester af 2. Kl. 1927, Maskinassistent og Mester hos A. P. Møller 1924—31, selvstændigt Erhverv 1931—33, Maskinmester paa H. Hollesens Radiatorfabrik 1933.

Adresse: Halgrensgade 9, København.

Laugesen, Knud Helmer, Maskinassistent, f. 15. Aug. 1908 i Korsør, Søn af Overfyrbøder Lauge Laugesen og Hustru Margrethe, f. Jørgensen.

Uddannet som Maskinarbejder hos Pedersen & Bruun, Korsør, 1924—29, Maskinisteksamen 1. Del 1931, Haandværkerprøven 1933, Maskinarbejder hos Pedersen & Bruun, Korsør, 1933—34, ansat i D. S. B. 1934.

Adresse: Krusesvej 23, Korsør.

Lauridsen, Anders, Maskinmester, f. 27. Sept. 1879 i Holsted, Ribe Amt, Søn af Musiker Jørgen Lauridsen og Hustru Krestine, f. Andersen. Gift 26. Sept. 1908 med Ellen L., f. Nyborg.

Uddannet som Maskinarbejder hos F. Olsen, Varde, 1893—97, Maskinisteksamen 1. Del 1899, Maskinarbejder i A/S Frichs, Aarhus, 1897—99, Maskinassistent i Rederiet Carl 1900—02, Reserve-maskinmester i D. S. B. 1902, ansat sst. 1903. Bestyrelsesmedlem for Skibsmaskinofficersforeningen D. S. B. 1918—31, Medlem af Sogneraadet i Humlum-Resen Sogn, Ringkøbing Amt, 1925—29.

Adresse: Theilmanns Allé 2, Korsør.

Lauridsen, Frederik Richard, Maskinmester, f. 10. Nov. 1897 i Snebjerg Sogn, Ringkøbing Amt, Søn af Næstformand Gravers Lauridsen og Hustru Dortha, f. Søgaard Andersen. Gift 11. Nov. 1929 med Kamma L., f. Christensen.

Uddannet som Maskinarbejder hos H. B. Jensens Eftf., Esbjerg, 1912—16, Maskinisteksamen 1. Del 1924, Haandværkerprøven 1925, Montør hos H. B. Jensens Eftf. og i Herning 1916—22, Maskinarbejder hos Jensen & Olsen, Esbjerg, 1922—24, Maskinassistent i D/S »Dania« 1924—27, Maskinmester sst. 1927.

Adresse: Middelgrundsvej 27, København.

Lauridsen, Laurids Ravn, Maskinassistent, f. 28. Aug. 1913 i Børkop, Søn af Smed Adolf Lauridsen og Hustru Eline, f. Ravn.

Uddannet som Maskinarbejder og Elektriker paa De Kellerske Aandssvageanstalter 1927—31, Maskinisteksamen 1. Del 1933, 2. Del med Tillægsprøven 1934, statsaut. Installatøreksamen 1935, Elektriker paa De Kellerske Aandssvageanstalter, Maskinassistent hos J. Lauritzen 1935.

Adresse: S/S »Nordsøen«, J. Lauritzen, København.

Lauritzen, Johan Ravn, Maskinmester, f. 8. Dec. 1901 i Esbjerg, Søn af Maskinmester Carl Adolf Laur. Lauritzen og Hustru Mathea, f. Ravn. Gift 2. April 1932 med Hedvig Othilia Emilie L., f. Jordan.

Udlært som Maskinarbejder hos Christoffersen & Larsen, Esbjerg, 1919, Maskinisteksamen 1. Del 1922, Maskinassistent og Maskinmester i D/S »Vendila« 1921—23, Værkfører hos Christoffersen & Larsen, Esbjerg, 1923—25, Maskinmester hos Brosen &



Laurids Ravn Lauridsen,
Maskinassistent.



Johan Ravn Lauritzen,
Maskinmester.



Alfred Laursen,
Maskinist.

Overgaard 1926—29, i Ø. K. 1930—31, hos Brorsen & Overgaard 1932—34, 2. Maskinmester i D/S »Torm« 1934.

Adresse: St. Povlsgade 30, Boldersager, Esbjerg.

Laursen, Alfred, Maskinist, f. 25. Maj 1897 i Gedser, Søn af Jørgen Laursen og Hustru Laura, f. Petersen.

Uddannet hos Smedemester Nielsen, Orehoved, Maskinisteksamen 1. Del 1918, Maskinist paa Island, ansat i D/S »Pacific« og »Orient« 1919—34.

Adresse: Engelstedsgade 22, København.

Laursen, Hans Chr. Storm, Maskinmester, f. 24. Juli 1906 i Ringe, Søn af Papirarbejder Storm Laursen og Hustru Marie, f. Mortensen. Gift 12. Febr. 1931 med Ester L., f. Nipper Petersen.

Uddannet som Maskinarbejder paa Dansk Akkumulator- & Elektromotor Fabrik, Odense, 1920—25, Maskinisteksamen 1. Del 1926, Haandværkerprøven 1928, Certifikat som Maskinmester af 1. Kl. 1933, Værktøjsmager paa Plovfabriken, Fraugde, Fyen, 1926—27, Maskinassistent i Ø. K. 1927, Maskinmester hos Brorsen & Overgaard 1927—33, hos Holm & Wonsild 1933.

Adresse: Willemoesgade 66, København.

Laursen, Holger, Maskinmester, f. 4. Marts 1901 i Gedser, Søn af Lærer Jørgen Laursen og Hustru Laura, f. Petersen.

Uddannet som Maskinarbejder i Reykjavik, hos A/S Nielsen & Winther og paa en Flyvemaskinefabrik 1915—19, Maskinisteksamen 1. Del 1921, 2. Del og Tillægsprøven 1922, Haandværkerprøven 1924, Maskinassistent i Ø. K. 1922, 3. Maskinmester



Hans Chr. S. Laursen,
Maskinmester.

hos Suenson & Jespersen 1924, Maskinmester i Ø. K. 1926.

Adresse: Lundtoftegade 109, København.

Laursen, Jens Villum, Repræsentant, f. 3. Dec. 1905 i Tolstrup Sogn. Gift 16. Juni 1933 med Lykke Thyra L., f. Sørensen.

Uddannet paa P. Matthiasens Motorfabrik, Vejle, 1920—25, Maskinisteksamen 1. Del 1928, 2. Del 1929, Haandværkerprøven 1932, Svend hos P. Matthiasen, Vejle, 1925—26, Maskinassistent i D. F. D. S. 1930—34, Repræsentant i A/S Chr. A. Herstads Maskin- og Værktøjsfirma, København, 1934.

Adresse: Sporemagervej 2, København.

Laursen, Laurits Peter, Maskinmester, f. 26. Dec. 1881 i Randers, Søn af Tømrer Chr. Laursen og Hustru Eva Sophie, f. Andreasen. Gift 5. Dec. 1915 med Thyra Emilie L., f. Ortmann.

Udlært paa Buchtrups Maskinfabrik, Randers, 1901, Maskinisteksamen 1. Del 1903, 2. Del og elektroteknisk Tillægsprøve 1904, Svend ved Orlogsværftets Søminekorps 1902—04, ansat i D/S »Heimdal« 1905—08, paa Cementfabriken »Rørdal« til 1915, Undermaskiningeniør ved Hærens Tekniske Korps 1915—17, hos Thomas B. Thrige, Odense, 1917, Maskinmester dér.

Adresse: Bredstedgade 3, Odense.

Laursen, Oskar Frederik, Maskinassistent, f. 21. Okt. 1905 i Esbjerg, Søn af Elektricitetsbestyrer Jens Wald. Laursen og Hustru Margrethe, f. Drasbæk.

Uddannet som Maskinarbejder paa »Vulcan«, Holbæk, 1922—26, Maskinisteksamen 1. Del 1927, 2.

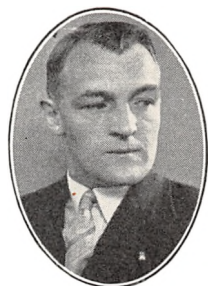

Jens Villum Laursen,
Repræsentant.



Laurits Peter Laursen,
Maskinmester.



Erling Led,
Maskinassistent.



Aksel Heymann Lehnssdal,
Maskinmester.



Børge Frithjof Lemberg,
Maskinassistent.

Del 1928, Haandværkerprøven 1929, Installatørexamen 1935, Maskinarbejder hos A/S Burmeister & Wain 1928—29, Maskinassistent i D. F. D. S. 1929—34.

Adresse: Lyshøjgaardsvej 71, København.

Lautrup, Johan N., Maskinmester, f. 10. Sept. 1882 i København, Søn af Skibsbygmester Christian N. Lautrup og Hustru Eleonora, f. Andersen. Gift 28. Okt. 1916 med Alma Marie L., f. Kofoed.

Udlært som Maskinarbejder hos Alf. Christensen, Strandmøllen, 1907, Maskinisteksamen I. Del 1908, Maskinassistent i D/S »Kodan« 1908—10, Maskinmester hos Holm & Wonsild 1910—11, hos Carl Rasmussen 1911—13, hos Petersen & Albeck 1914. Sekretær i København og Omegns Fiskerforening.

Adresse: Fiskerihavnsvej 6, København.

Led, Erling, Maskinassistent, f. 20. Juni 1911 i Aarhus, Søn af Købmand Jens Led og Hustru Elisabeth, f. Møller.

Uddannet som Skibs- og Maskinarbejder hos K. P. Møller, Løgstør, 1927—31, Maskinisteksamen I. Del 1932, 2. Del 1933, Installatørexamen og Haandværkerprøven 1934, Maskinassistent hos A. P. Møller 1935.

Adresse: Østerbrogade 29, Løgstør.

Lehnssdal, Aksel Heymann, Maskinmester, f. 26. Jan. 1898 i København, Adoptiv søn af Arbejdsmand Johan Frederik Johansen og Hustru Klara Kirstine, f. Hansen. Gift 18. Nov. 1922 med Harriet L., f. Davidsen.

Udlært som Maskinarbejder hos A/S Burmeister & Wain 1918, Maskinisteksamen 1918, Haandværkerprøven 1922, ansat i D. F. D. S. 1918—23, hos J.

Lauritzen 1923—31, Maskinmester i Københavns alm. Boligselskab 1931.

Adresse: Kjeldgaardsvej 18, København.

Lemberg, Børge Frithjof, Maskinassistent, f. 29. Jan. 1915 i Flade pr. Frederikshavn, Søn af Maskinarbejder Johannes Lemberg og Hustru Olga, f. Jensen.

Uddannet som Maskinarbejder paa Frederikshavns Skibsværft 1929—34, Maskinisteksamen I. Del 1934, Fyrbøder i D. F. D. S. 1934, Maskinassistent hos A. P. Møller 1935.

Adresse: Elmevej 1, Frederikshavn.

Lennert, Anth. Mathias Richard, Maskinmester, f. 2. Marts 1883 i Odense. Gift 8. Aug. 1912 med Karen Christine L., f. Jørgensen.

Præliminærexamen 1899, Maskinisteksamen, Maskinassistent hos Carl Hecksher 1902, hos L. H. Carl 1903, Maskinmester i D. F. D. S. 1905.

Adresse: Jacob Danefærdsvej 7, København.

Lerche, Therkild, Maskinmester.

Adresse: Gerritsgade 16, Svendborg.

Lessél, Oluf Sigfred, Maskinmester, f. 26. Maj 1893 paa Frederiksberg, Søn af Pensionist Adolf V. V. Lessél og Hustru Dora, f. Witzansky. Gift 23. Juni 1918 med Mary L., f. Jørgensen.

Uddannet paa Marinens Skole for Maskinmestre, ansat i Marinen 1908. Undermaskinmester af I. Grad.

Adresse: Svanegade 6, København.

Leth, Karl Henrik, Maskinassistent, f. 16. Juli 1908 i Smidie, Bælum Sg., Søn af Gaardejer Rasmus Leth og Hustru Karoline, f. Lundsgaard. Gift 3. April 1934 med Gudrun L., f. Andersen.



Anth. Math. R. Lennert,
Maskinmester.



Therkild Lerche,
Maskinmester.



Oluf Sigfred Lessél,
Maskinmester.



Karl Henrik Leth,
Maskinassistent.



Herluf V. Leth-Møller,
Maskinassistent.



Claus Levinsen,
Maskinmester.

Uddannet som Maskinarbejder paa Bælum Jernstøberi 1923—27, Maskinisteksamen 1. Del 1928, 2. Del og Haandværkerprøven 1929, hos C. K. Hansen 1929—30, i D/S »Orion« 1930, i D. S. B. 1931.

Adresse: Rolighedsvej 6, Korsør.

Leth-Møller, Herluf Valdemar, Maskinassistent, f. 15. Aug. 1908 i Vester Ulslev, Søn af Sognepræst Jens Møller og Hustru Ellinor, f. Weimann.

Udlært som Maskinarbejder i A/S »Titan« 1930, Maskinisteksamen 1. Del 1933, Maskinassistent i Dansk-Fransk D/S 1934.

Adresse: Vennemindevej 53, København.

Levinsen, Claus, Maskinmester, f. 25. Nov. 1890 i Marstal, Søn af Skibsfører Hans Albert Hansen Levinsen og Hustru Ingeborg, f. Rasmussen. Gift 9. Marts 1926 med Kristina Alice L., f. Nygaard.

Uddannet som Maskinarbejder hos Smedemester J. Mortensen, Marstal og paa Kalundborg Jernstøberi & Maskinfabrik 1904—09, Maskinisteksamen 1. Del 1910, 2. Del og Tillægsprøven 1911, 2. og 1. Maskinmester samt Maskininspektør i U. S. A. 1914—27, Fører af private Lystyachter i U. S. A. 1927—34, 1. Mester hos H. C. Christensen, Marstal, 1934.

Adresse: Tordenskjoldsgade 15, Marstal.

Levinsky, Erik Julius, Fabrikant, f. 24. Juni 1886 i Tømmerup, Søn af Bagermester Adolf Levinsky og Hustru Karoline, f. Hansen. Gift 19. Dec. 1924 med Ellen L., f. Hansen.

Uddannet som Maskinarbejder hos Brdr. Henriksen 1900—04, Maskinisteksamen 1. Del 1906, 2. Del 1907, Maskinarbejder hos Anders P. Pinstofte 1904—05, Maskinassistent i D. F. D. S. 1907—08, 2. Ma-

skinmester i D/S »Heimdal« 1910—12, 1. Maskinmester sst. 1912—18, Fabrikant i København 1918.

Adresse: Vesterbrogade 23, København.

Lieberoth, Oskar Ludvig, Maskinmester, f. 15. April 1887 i Svendborg, Søn af Bryggeriarbejder Jesper Lieberoth og Hustru Thalia, f. Hansen. Gift 21. Juni 1917 med Signe Caroline Martine L., f. Truelsen.

Uddannet som Maskinarbejder paa Maskinfabriken »Svendborg« 1901—06, Maskinisteksamen 1. og 2. Del, Certifikat som Maskinmester af 1. Kl., Maskinarbejder i Svendborg 1906—08, fra 1909 ansat hos Holm & Wonsild, D/S »Norden« og D/S »Torm«, Maskinmester hos H. C. Christensen, Marstal, 1925.

Adresse: Høje Bøgevej 14, Svendborg.

Lilbæk, Frede, Maskinassistent, f. 25. Marts 1905 i Gærum pr. Frederikshavn, Søn af Skolelærer Markus Lilbæk og Hustru Marie, f. Mathiasen. Gift 21. April 1935 med Edith F. A. L., f. Christensen.

Udlært som Maskinarbejder hos Brdr. Houmøller, Frederikshavn, 1923, Maskinisteksamen 1. Del 1928, 2. Del 1929, Haandværkerprøven 1930, Maskinarbejder hos Brdr. Houmøller, Frederikshavn, 1923—25, selvstændigt Erhverv 1925—27, Maskinassistent i D. F. D. S. 1930—34, hos A/S Dansk Sojakagefabrik 1935.

Adresse: Estersvej 16 A., Hellerup.

Lillemose, Niels Rasmussen, Maskinmester, f. 10. Maj 1890 i Aarhus, Søn af Bryggeriarbejder Rasmus Rasmussen og Hustru Kirsten, f. Lillemose. Gift 12. Juni 1917 med Nelly Marie L., f. Bisbjerg.

Udlært som Maskinarbejder i A/S Frichs, Aarhus, 1910, Maskinisteksamen 1. Del 1910, 2. Del 1911,



Oskar Ludvig Lieberoth,
Maskinmester.



Frede Lilbæk,
Maskinassistent.

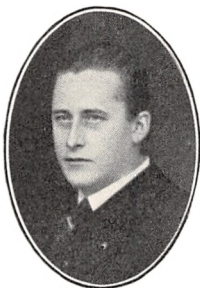

Jørgen Peter Lind,
Maskinmester.



Preben Lind,
Maskinmester.



Sigfred Valdemar Lind,
Maskinmester.

elektroteknisk Tillægsprøve 1912, Maskinassistent i D. F. D. S. 1912—14, 3. Maskinmester sst. 1914—15, 2. Maskinmester i Ø. K. 1918—19, 1. Maskinmester sst. 1919—20, 2. Maskinmester i Det Oversøiske Kompagni 1921—23, 1. Maskinmester sst. 1923—30, i A/S General Motors International 1930.

Adresse: Lyngbyvej 361, Gentofte.

Lind, Edmund Charles, Montør.
Adresse: Elbagade 40, København.

Lind, Jørgen Peter, Maskinmester, f. 28. Juli 1904 i Aalborg, Søn af Jernbanedraget C. A. Lind og Hustru Cathrine, f. Nielsen. Gift 21. Jan. 1926 med Camilla L., f. Madsen.

Maskinmester ved Lodsøvænset.
Adresse: Skolevej 6, Skagen.

Lind, Preben, Maskinmester, f. 21. Sept. 1908 i København, Søn af Købmand Poul Lind og Hustru Johanne, f. Eyber.

Uddannet som Maskinarbejder hos A/S Burmeister & Wain 1923—28, Maskinisteksamen 1. Del 1929, elektroteknisk Tillægsprøve og Haandværkerprøven 1930, Maskinisteksamen 2. Del 1934, Maskinarbejder hos A/S Burmeister & Wain 1929—30, Fyrbøder i D. F. D. S. 1931, Maskinassistent hos Holm & Wonsild, 1931, i D/S »Ursus« 1931—32, i Ø. K. 1932—34, 3. Maskinmester i D/S »Torm« 1934, 2. Maskinmester sst.

Adresse: Vangedevej 33 A, Gentofte.

Lind, Sigfred Valdemar, Maskinmester, f. 14. Nov. 1878 i Viborg, Søn af Fuldmægtig Sigfred Valdemar Lind og Hustru Bolette, f. Zacho.

Uddannet som Maskinarbejder hos Maskinfabrikant Brems, Viborg, 1890—94, Maskinisteksamen 1. Del 1899, Maskinarbejder ved D. S. B.'s Værksteder, Aarhus, 1894—96, Maskinassistent i D/S »Helsingør« 1899—1901, 2. og 1. Maskinmester i D/S »Heimdal« 1901—20, 1. Maskinmester ved forskellige Rederier 1920—29, Ekstra-Maskinmester i D. S. B.'s Færgetjeneste 1929.

Adresse: Bakkegaards Allé 8, København.

Lind, Valdemar, Kedelbesigtigelsesmand, f. 26. Sept. 1888 i København, Søn af Maskinmester Leo Christian Lind og Hustru Julie, f. Reitzel. Gift 1. G. 4. Dec. 1915 med Ella L., f. Schönecker, død. Gift 2. G. 1. Okt. 1932 med Inge L., f. Olsen.

Uddannet som Maskinarbejder ved Søminekorpset 1902—06, Maskinisteksamen 1. Del 1905, Maskinassistent i Ø. K. 1907—09, 3. Maskinmester sst. 1909—10, 2. Maskinmester i D/S »Norden« 1911—13, hos J. Lauritzen 1913—14, Værkfører hos Tuxen & Hammerich 1915, hos Jensen & Olsen, Esbjerg, 1916—19, Kedelbesigtigelsesmand under Fabrikstilsynet, Næstved og Køge Kreds, 1920.

Adresse: Vordingborgvejs Forlængelse 5, Næstved.

Lind-Forsmark, Frittjoff Henrik Muciko, Maskinmester, f. 18. Nov. 1907 i Helsingør, (St. Mariæ Sg.), Søn af Kleinsmed Charles August Frittjoff Forsmark og Hustru Marie Wilhelmine Frederikke, f. Lind. Gift 29. Dec. 1932 med Elin Asta Margareta L-F., f. Svanberg.

Uddannet som Maskinarbejder i A/S Helsingør Jernskibs- og Maskinbyggeri 1924—29, Maskinisteksamen 1. Del 1927, Haandværkerprøven 1931, ansat i Dansk-Fransk D/S 1929—30, i D/S »Torm« 1930—31, Hattearbejder paa Skodsborg Hattefabrik



Valdemar Lind,
Kedelbesigtigelsesmand.

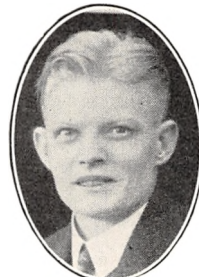

F. H. M. Lind-Forsmark,
Maskinmester.

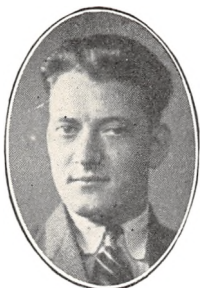

Elias Johs. J. Lindahl,
Maskinmester.

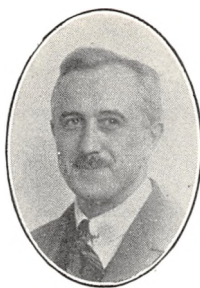

Peter Lindberg-Nielsen,
Maskinmester.



Robert Karl Lindblom,
Maskinmester.

1932—33, Maskinassistent i D/S »Torm« 1933, Maskinmester dér 1934. Formand i Brevdueforeningen »Hamlet«, Helsingør, 1931. Sekretær i Logen »Gurre« D. N. G. O. 1931.

Adresse: Belvederevej 47, Helsingør.

Lindahl, Elias Johannes Jacobsen, Maskinmester, f. 10. Dec. 1909 i København, Søn af Hovmester Carl Lindahl og Hustru Clara, f. Jacobsen.

Uddannet som Maskinarbejder i Ærøskøbing 1924—28, Maskinisteksamen 1. Del 1930, 2. Del 1931, Haandværkerprøven 1934, Maskinarbejder i Ærøskøbing 1928—29, Maskinassistent i D. D. K. 1931, Maskinmester sst. 1934.

Adresse: Søndergaardsvvej 32, Søborg.

Lindberg-Nielsen, Peter, Konstruktør og Maskinmester, f. 23. Juli 1889 i Søltofte pr. Assens, Søn af Smedemester N. P. Nielsen og Hustru Inger Kirstine, f. Madsen Lindberg. Gift 10. Jan. 1916 med Anne Kirstine L.-N., f. Pedersen.

Uddannet som Smed og Maskinarbejder hos Faderen paa Assens Jernstøberi og Maskinfabrik og hos A/S Burmeister & Wain 1903—08, Maskinisteksamen 1. Del 1908, 2. Del og Tillægsprøven 1909, Maskinassistent i D. F. D. S. 1911—12, 3. Maskinmester sst. 1912—16, 2. Maskinmester sst. 1916—17, Konstruktør hos Ingeniør Thomsen 1918, hos Bentzen, Hansen & Co. 1919—20, i A/S Dansk Rekylriffel Syndikat 1920—21, Konstruktør og Maskinmester i A/S Otto Mønsted 1921. Kursus som Civil Ingeniør paa International Correspondence School, London, Diplom herfra 1926.

Adresse: Frederiksholms Havnevej, København.

Lindblom, Robert Karl, Maskinmester, f. 24. Aug. 1887 i København, Søn af Værkfører Albert Lind-

blom og Hustru Anna, f. Hansen. Gift 22. Nov. 1921 med Ester L., f. Lund.

Maskinisteksamen 1. Del 1907, 2. Del og Tillægsprøven 1908, Maskinassistent og Maskinmester i Ø. K. 1909—17, Værkfører paa Københavns Møllestensfabrik og Møllebyggeri 1917—20, Maskinassistent ved Nyborg Elektricitetsværk 1920—21, ansat paa Struer Elektricitetsværk 1921.

Adresse: Søndergade 37, Struer.

Linde, Rudolph Theodor Emil, Maskinmester, f. 30. Maj 1867 i Odense, Søn af Maskinmester Chr. Linde og Hustru Elisabeth, f. Benner. Gift 4. Juni 1897 med Anna Christine L., f. Petersen.

Udlært som Maskinarbejder paa Maskinfabriken »Phønix«, Odense, 1887, Elev paa teknisk Dagskole 1883—84, Maskinisteksamen 1. Del 1885, 2. Del 1888, Certifikat som Mester af 1. Kl., Maskinarbejder hos I. G. A. Eickhoff, København, 1887—88, Maskinassistent og Mester i D. F. D. S. 1889—96, 1. Mester paa Statens Sindssygehospital, Middelfart, 1896—1933, kgl. Udnævnelse som Maskinmester 1930. Medlem af Middelfart Byraad 1910—13.

Adresse: Platanvej 12, Odense.

Lindegaard, Ankjær Iver, Maskinmester, f. 17. Dec. 1892 i Hjortkær, Grimstrup Sg., Ribe Amt, Søn af Landmand Peter Chr. Lindegaard og Hustru Dorte Marie, f. Madsen. Gift 22. April 1923 med Asta Marie L., f. Rasmussen.

Udlært som Maskinarbejder hos C. F. Riedel & Lindegaard, København, 1912, Maskinisteksamen 1. Del 1912, 2. Del og Tillægsprøven 1922, Installatørexamen 1924, Maskinassistent i D. F. D. S. 1913—14, hos C. K. Hansen 1914, Maskinarbejder i



Rudolph Th. Emil Linde,
Maskinmester.



Ankjær Iver Lindegaard,
Maskinmester.



Anker Skibbild Lindgaard,
Maskinassistent.



Aage Lindhardt,
Maskinassistent.



Einar Lindholm,
Maskinmester.

A/S Kjøbenhavns Flydedok og Skibsværft 1914—15, Maskinmester i Ø. K. og D/S »Orient« 1916—21, Maskinreparatør ved Københavns Sukkerraffinaderi, Valby, 1922—24, Maskinmester paa Tørmælksfabriken 1924—25, paa De Danske Spritfabrikker, Hobro, paa samme i Nørre Sundby fra 1925.

Adresse: Adelgade 4, Hobro.

Lindgaard, Otto Mikael, Maskinmester, f. 28. Sept. 1898 i Hjortkær, Grimstrup Sg., Ribe Amt, Søn af Landmand Peter Chr. Lindgaard og Hustru Dorteia Marie, f. Madsen. Gift 4. Aug. 1925 med Meta Hansine L., f. Broch.

Uddannet som Grovsmed hos Fr. Nielsen, Hjortkær, og som Maskinarbejder i A/S »Atlas«, Maskinisteksamen 1. Del 1919, 2. Del, Tillægsprøven og Haandværkerprøven 1922, ansat i D. F. D. S. 1920 og 1923—24, 3. Maskinmester ved Slotsholmens Kedelanlæg 1925, 2. Mester sst. 1935.

Adresse: Tøjhusgade 3, København.

Lindgaard, Anker Skibbild, Maskinassistent, f. 19. Okt. 1907 i Aarhus, Søn af Skomager Jens Peter Lindgaard og Hustru Cathrine, f. Borregaard.

Præliminæreksamen, udlært som Maskinarbejder i A/S »Atlas« 1929, Maskinisteksamen 1. Del og Haandværkerprøven 1930, Maskinassistent i D. F. D. S. 1930.

Adresse: Vestergade 14, Randers.

Lindgreen, Sven-Aage, Maskinmester, f. 10. Maj 1900 i København, Søn af Værkfører Emilius Peter Lindgreen og Hustru Martha Marie, f. Nørregaard.

Uddannet paa Marinens Skole for Maskinmestre, Maskinisteksamen 1. og 2. Del, ansat i Marinen 1915.

Adresse: Olfert Fischersgade 32, København.

Lindhardttsen, Aage, Maskinassistent, f. 3. Nov. 1912 i København.

Uddannet som Maskinarbejder paa Maskinfabrikken Vulcan, Maribo, 1928—30 og hos A/S Smith, Mygind & Hüttemeier 1930—33, Maskinisteksamen 1. Del 1934, Maskinassistent hos J. Lauritzen 1934.

Adresse: Rederiet J. Lauritzen, København.

Lindholm, Einar, Maskinmester, f. 30. Juli 1903 i Vejle, Søn af Overinspektør Niels Hans Lindholm og Hustru Metha Johanne, f. Kjær. Gift 28. Marts 1930 med Ragnhild L., f. Eskesen.

Uddannet som Maskinarbejder i A/S T. H. Mahlers Maskinfabrik i Vejle 1917—22, Maskinisteksamen 1. Del 1922, 2. Del og Haandværkerprøven 1923, statsaut. Installatørexamen 1935, Maskinassistent paa Julemærkesanatoriet, Kolding, 1924—29, 2. Maskinmester ved Aarhus Sindssygehospital 1929.

Adresse: Villa 1908, Riis Skov, Aarhus.

Lindholm, Olaf, Maskinmester.

Adresse: C. I. Brandts Vej 7, København.

Lindhøj, Christian, Smedemester, f. 23. Nov. 1900 i Randers, Søn af Skrædermester Jens Christensen Lindhøj og Hustru Emilie, f. Frederiksen. Gift 31. Jan. 1932 med Astrid L., f. Bruun.

Uddannet som Maskinarbejder paa Kjøbenhavns Flydedok og Skibsværft 1916—21, Maskinisteksamen 1. Del og Haandværkerprøven 1922, Maskinassistent i D. F. D. S. 1923—25, 2. Maskinmester hos J. Lauritzen 1925—29, ved forskellige Virksomheder i København 1929—32, Maskinmester paa Gulmans Asfaltfabrik, Smedemester i København 1932.

Adresse: Kinavej 27, København.



Christian Lindhøj,
Smedemester.



Ejnar Lindskow,
Maskinmester.



Georg A. J. Lindstrøm,
Maskinmester.

Lindskow, Ejnar, Maskinmester, f. 5. Aug. 1904 i Aalborg, Søn af Værkmester Peter Lindskow og Hustru Marie, f. Hansen. Gift 14. Sept. 1932 med Kirsten L., f. Callisen.

Udlært som Maskinarbejder ved Aalborg Privatbaner 1923, Maskinisteksamen 1. Del 1924, Haandværkerprøven 1927, ansat i D/S »Torm« 1924—26, i A/S Kryolith-Mine- og Handels-Selskabet 1927.

Adresse: Teglværks Allé 3, Aalborg.

Lindstrøm, Georg Adolf Julius, Maskinmester, f. 24. Dec. 1864 paa Frederiksberg, Søn af Overværkerfører Peter Christian Lindstrøm og Hustru Emilie Cathrine, f. Thønnesen.

Uddannet som Maskinarbejder paa Th. Hüttemeiers Maskinfabrik 1878—83, Maskinisteksamen 1. og 2. Del 1886, Maskinarbejder hos Th. Hüttemeier 1883—95, Maskinassistent, 3. og 2. Maskinmester hos P. L. Fisker, København, fra 1895, 1. Maskinmester sst. 1900, hos C. K. Hansen 1911—15, hos P. L. Fisker 1915—31.

Adresse: Skovgaardsgade 4, København.

Lindtner, Hans Charles, Maskinmester, f. 7. Okt. 1886 i Svendborg, Søn af Dampskibsfører Martin Pauli Lindtner og Hustru Maren, f. Hansen. Gift 7. Jan. 1917 med Anna Isabella L., f. Strandgaard, skilt 1923.

Uddannet som Maskinarbejder i A/S Carl Axelssens Jernstøberi og Maskinfabrik, Svendborg, 1900—05, Maskinisteksamen 1. Del 1906, Maskinassistent hos Heckscher & Søn 1907—08, Reserveunderofficer i Maskinkorpset 1908—09, 3. Maskinmester hos Heckscher & Søn 1909—10, 3. og 2. Maskinmester hos Brorsen & Overgaard 1910—12,

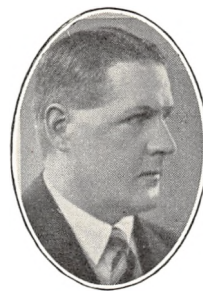

Hans Charles Lindtner,
Maskinmester.

3. og 2. Maskinmester hos A. P. Møller 1913—17, 2. og 1. Maskinmester i D/S Malm 1917—19, 3. og 2. Maskinmester i Ø. K. og D/S Orient 1919—23, 2. og 1. Maskinmester hos A/S Albert Jensen 1924, Montør 1924—26, 2. Maskinmester i D. D. P. A. 1927—28, Montør hos A/S Burmeister & Wain 1928, 2. og 1. Maskinmester hos A. P. Møller 1929—35.

Adresse: Fredericiagade 10, København.

Lindvald, August Søren, Maskinmester, f. 22. Juni 1878 i Aarhus, Søn af Smedemester Jacob Carl Lindvald og Hustru Johanne, f. Mikkelsen. Gift 28. Maj 1905 med Andrea Caroline L., f. Jensen.

Udlært som Maskinarbejder hos A/S Frichs, Aarhus, 1897, Maskinisteksamen 1. Del 1898, ansat i Marinen 1904, i D. F. D. S. 1905—07, paa Hotel Phønix, Aalborg, 1907—11, i A/S Brdr. Cloëtta, København 1916—29.

Adresse: Kronborggade 16, København.

Linnemann, Carl Erik Schacht, Maskinmester, f. 3. Apr. 1914 i København.

Uddannet som Maskinarbejder paa Nordhavns Værftet, København, Maskinisteksamen 1. Del, Haandværkerprøven, ansat i D/S »Norden«.

Adresse: Hoffmeyersvej 3, København.

List, Peter Carl, Maskinmester, f. 28. Maj 1883 paa Romø, Søn af Skibsfører Frederik List og Hustru Abelone, f. Carl. Gift 24. Sept. 1918 med Ella Mathilde L., f. Møller.

Uddannet som Maskinarbejder i Flensborg 1898—1901, Maskinisteksamen 1. Del 1905, 2. Del 1908, Maskinarbejder i A/G Howalt-Werke, Kiel, 1901—02, Maskinassistent hos Holm & Molzen, Flensborg,



August S. Lindvald,
Maskinmester.



Peter Carl List,
Maskinmester.



Ove Hans Ljungdahl,
Maskinmester.



Marinus Aage Locht,
Maskinmester.



Søren Sørensen Loft,
Maskinmester.



Carl Georg Jensen Lok,
Maskinmester.

1903—05, Maskinmester i Deutsche Levanten Linie 1907—08 og 1909—15, 2. Maskinmester i D/S »Torm« 1920—23, 1. Maskinmester sst. 1923.

Adresse: Kirkeby, Romø.

Ljungdahl, Ove Hans, Maskinmester, f. 14. Jan. 1885 i København, Søn af Anlæggsgartner Jens Olsøn Ljungdahl og Hustru Signe, f. Jensen. Gift med Ingrid L., f. Frederiksen.

Uddannet som Maskinarbejder i A/S »Titan« 1899—1904, Maskinisteksamen 1. Del 1904, 2. Del 1905, Elektriker i D. F. D. S. 1905, Maskinassistent sst. 1905, Maskinmester sst. 1907, Medlem af Bestyrelsen for Maskinmestrenes Forening 1916—17. Fh. Medlem af D. F. D. S.'s Udvalg.

Adresse: Hulgaardsvej 35, København.

Locht, Marinus Aage, Maskinmester, f. 1. Nov. 1895 i Aarhus, Søn af Chr. Locht og Hustru Christine. Gift 11. Marts 1934 med Gerda L., f. Nielsen.

Maskinisteksamen 1. Del, Maskinassistent i S/S »Veratyr«, i Ø. K., paa H. Steensens Margarinefabrik, Vejle, Maskinmester i A/S Henkel & Co., København, 1930.

Adresse: Lyshøjgaardsvej 31, København.

Loft, Aage, Maskinmester.

Adresse: Klubhotellet, Korsør.

Loft, Søren Sørensen, Maskinmester, f. 22. Marts 1894 i Egtved, Søn af Montør Peter Sørensen Loft og Hustru Laurine, f. Jørgensen. Gift 28. Jan. 1920 med Anna Dorthea L., f. Larsen.

Uddannet som Maskinarbejder i Vejle 1908—13, Maskinisteksamen 1. Del 1918, Haandværkerprøven 1920, Maskinarbejder i Vejle 1913—17, Maskinassi-

stent i D/S »Torm« 1918—24, Garantimester hos A/S Burmeister & Wain 1924—26, Maskinmester hos Holm & Wonsild 1928—33, 1. Maskinmester i D/S »Torm« 1933.

Adresse: Lundtoftegade 56, København.

Lok, Carl Georg Jensen, Maskinmester, f. 1. Okt. 1893 i Aalsgaarde, Søn af Fisker Carl Ferdinand Lok og Hustru Josefine P., f. Hansen. Gift med Thora L., f. Petersen.

Udlært som Maskinarbejder i A/S Helsingør Jernskibs- og Maskinbyggeri 1913, Maskinisteksamen 1. Del 1912, 2. Del 1913, ansat i D. F. D. S. 1913, 2. Maskinmester sst.

Adresse: Strandbygade 30, Esbjerg.

Lok, Jens Laurits Jensen, Maskinmester, f. 31. Juli 1893 i Aalsgaarde, Søn af Fisker Ole Jensen Lok og Hustru Petrea, f. Lind. Gift 1. G. 22. Maj 1921 med Ofelia L., f. Olsson, død. Gift 2. G. 22. Dec. 1932 med Louise L., f. Skjøt Petersen.

Udlært hos Kleinsmedemester Søballe Petersen, Helsingør, 1912, Maskinisteksamen 1. Del, statsaut. Installatøreksamen, Elektro-Installatør hos Siemens Schuckert 1912—14, ansat paa Orlogsværftet 1916—17, Maskinassistent og Maskinmester i D. F. D. S. og D/S »Carl« 1917—21, Maskinmester i Københavns Frihavns A/S 1921.

Adresse: Alperosevej 9, København.

Looft, Axel Johannes, Maskinmester, f. 20. Juni 1889 i Østerlars, Bornholm, Søn af Sognepræst Conrad Christian Viggo Looft og Hustru Anni Birgitte, f. Jensen. Gift 10. Okt. 1917 med Mary Wilhelmine L., f. Stuhr.



Jens Laurits Jensen Lok,
Maskinmester.



Axel Johannes Looft,
Maskinmester.



Joh. Høgh Lorentzen,
Maskinmester.



Knud Hass Lorentzen,
Maskinmester.



Lorentz Lorentzen,
Maskinassistent.



Victor Hartm. Lorentzen,
Maskinassistent.

Maskinisteksamen 1909, Kursus paa Dansk Brændsels- og Kontrolforening 1919, Gas- og Vandmesterprøve 1922, Maskinassistent og Maskinmester i forsk. Rederier 1910—16, ansat paa De Danske Sukkerfabriker 1918.

Adresse: Skt. Jacobs Gade 14, København.

Lorentzen, Joh. Høgh, Maskinmester, f. 29. Sept. 1899 i Vamdrup, Søn af Slagtermester Lorentz Peter Lorentzen og Hustru Marie, f. Høgh.

Uddannet som Maskinarbejder paa Aarhus Maskinfabrik 1917—21, Maskinisteksamen 1. Del 1920, 2. Del med Tillægsprøven og Haandværkerprøven 1922, Fyrbøder hos C. K. Hansen 1923, Maskinassistent sst. 1923, Maskinmester sst. 1925.

Adresse: Østergade 24, Vamdrup.

Lorentzen, Knud Hass, Maskinmester, f. 25. Febr. 1910 i København, Søn af Repræsentant Carl Lorentzen og Hustru Gerda, f. Hass.

Uddannet som Maskinarbejder paa Frihavnens Skibssmedie og Maskinfabrik, 1926—30, Maskinisteksamen 1. Del 1931, Haandværkerprøven 1933, Maskinassistent i D/S »Norden« 1931—33, i D/S »Torm« 1934, 3. nu 2. Maskinmester sst.

Adresse: Sundvej 2, Hellerup.

Lorentzen, Lorentz, Maskinassistent, f. 27. Febr. 1909 i Tinglev, Søn af Maskinmester Peter Lorentzen og Hustru Christine, f. Mikkelsen.

Uddannet som Maskinarbejder hos Anton Sonne, Graasten og paa Aabenraa Motorfabrik 1926—30, Maskinisteksamen 1. Del 1931, Maskinassistent hos Marius Nielsen & Søn 1931—34.

Adresse: Nolde, pr. Bylderup Bov.

Lorentzen, Victor Hartmann, Maskinassistent, f. 29. Aug. 1911 i Aarhus, Søn af Cand. pharm. Hartmann Lorentzen og Hustru Mary, f. Christensen.

Uddannet som Maskinarbejder og Grovsmed i Nakskov 1926—30, Maskinisteksamen 1. Del 1931, Haandværkerprøven 1932, Maskinarbejder i A/S Frichs, Aarhus 1931 og 1932—33, Maskinassistent i Ø. K. 1933.

Adresse: Næstvedvej 9, Skelskør.

Lorenzen, Johannes, Maskinmester, f. 6. Maj 1884 i Sørup, Flensborg Amt, Søn af Skomagermester Asmus Lorenzen og Hustru Chrestine, f. Jessen. Gift 3. Apr. 1914 med Cathrine Margrethe L., f. Thøming.

Uddannet som Maskinarbejder i Angel 1900—04, Maskinisteksamen 1. Del 1907, 2. Del 1910, Maskinassistent og Maskinmester ved forsk. tyske Rederier 1905—14, ansat paa Haderslev komm. Elektricitetsværk 1919.

Adresse: Kongevej 6, Haderslev.

Lorenzen, Otto Johannes, Maskinassistent, f. 2. Sept. 1909 i Rendsburg, Søn af Arrestforvarer Chr. Lorenzen og Hustru Mette Christine, f. Carstensen.

Uddannet som Maskinarbejder hos Maskinbygger Nielsen, Tønder og paa Callesens Motorfabrik, Aabenraa, 1926—30, Maskinisteksamen 1. Del 1931, 2. Del og Installatørprøven 1932, Haandværkerprøven 1933, Maskinassistent hos A. P. Møller 1933.

Adresse: Nørregade 31, Tønder.

Lorenzen, Ove Georg Johannes, Maskinmester, f. 12. Sept. 1886 i København, Søn af Sæbefabrikant Martin Lorenzen og Hustru Anna, f. Olsen. Gift 12. April 1912 med Margrethe Michella L., f. Petersen.



Johannes Lorenzen,
Maskinmester.



Otto Johannes Lorenzen,
Maskinassistent.



Ove G. Johs. Lorenzen,
Maskinmester.



Johan G. Th. Lous,
Maskinmester.



Hans Carl Low,
Maskinassistent.



James Low,
Maskinmester.

Uddannet som Maskinarbejder hos Smith, Mygind & Hüttemeier 1900—05, Maskinisteksamen 1. Del 1906, 2. Del og elektroteknisk Tillægsprøve 1907, Maskinassistent og Maskinmester i Ø. K. 1907—13, Maskinarbejder hos A/S Burmeister & Wain 1913—14, Ekstra-Maskinassistent i D. S. B. 1914—16, Maskinassistent sst. 1916, Undermaskinmester 1919, af 1. Grad 1931. Medlem af Bestyrelsen for Jernbaneforeningens 10. Kreds. Medlem af Bestyrelsen for D. S. B.'s Skibsmaskinofficersforening.

Adresse: Kildegaards Allé 6, Gedser.

Lous, Johan Georges Thorvald, Maskinmester, f. 29. Maj 1885 i København, Søn af Overbaadsmand Thorvald Lous og Hustru Johanne, f. Schmidt. Gift 25. Marts 1912 med Marie Juliane L., f. Wulff.

Maskinisteksamen 1. Del 1905, 2. Del 1906, elektroteknisk Tillægsprøve 1909, ansat i Ø. K. 1906. Adresse: Øresundsgade 35, København.

Low, Hans Carl, Maskinassistent, f. 29. Maj 1902 i Esbjerg, Søn af Købmand Johan Low og Hustru Albertine Marie, f. Nielsen. Gift 20. Maj 1931 med Julie Agnete L., f. Wernholm.

Uddannet som Maskinarbejder hos Jensen & Olsen, Esbjerg, 1918—23, Maskinisteksamen 1. Del 1923, 2. Del og Haandværkerprøven 1925, Maskinarbejder i Esbjerg 1923—24 og 1925—27, Maskinassistent i D. F. D. S. 1928.

Adresse: Ved Linden 10, København.

Low, James, Maskinmester, f. 1890 i St. Francisco, Søn af Snedker Ole Lau og Hustru Annine, f. Hansen. Gift 7. Juli 1916 med Laura L.

Udlært som Maskinarbejder paa Bornholms Maskinfabrik 1909, Maskinisteksamen 1. Del, ansat paa Næstved Jernstøberi 1918—20, i D. D. K. 1920—25, i Aarhus Sten- og Gruskompagni 1925, 1. Maskinmester dér.

Adresse: Voldgade 1, Rønne.

Ludvigsen, Edvard Peter Marius, Maskinmester, f. 23. Juni 1885 i København, Søn af Arrestvagtmester Ludvig Ludvigsen og Hustru Emma, f. Hansen. Gift 15. Apr. 1919 med Kathrine L., f. Ottesen.

Uddannet som Maskinarbejder hos C. F. Riedel & Lindegaard 1899—1904, Maskinisteksamen 1. Del 1906, Maskinarbejder i A/S Helsingør Jernskibs- og Maskinbyggeri og hos A/S Burmeister & Wain 1904—07, Maskinassistent hos C. K. Hansen 1907, Maskinmester sst. 1909, 1. Maskinmester sst. 1922.

Adresse: Hørsekildevej 42, København.

Ludvigsen, Julius August, Maskinmester, f. 14. Aug. 1875 i Randers, Søn af Naalemager Laur. Ludvigsen og Hustru Kristine, f. Rasmussen. Gift med Sigrd Viktoria L., f. Markussen.

Uddannet i A/S Helsingør Jernskibs- og Maskinbyggeri 1889—94, Maskinisteksamen 1. Del 1895, arbejdet paa Helsingør Jernskibs- og Maskinbyggeri 1894—96, ansat hos C. K. Hansen 1896—1903, 1. Maskinmester dér 1903—34.

Adresse: Faxegade 19, København.

Lumborg, Jens, Maskinmester, f. 21. Jan. 1880 i Viborg, Søn af Landmand Hans Jensen og Hustru Johanne, f. Christensen. Gift 28. Maj 1929 med Kathrine L., f. Stougaard.

Udlært som Maskinarbejder 1901, Maskinisteksamen



Edvard P. M. Ludvigsen,
Maskinmester.



Julius August Ludvigsen,
Maskinmester.

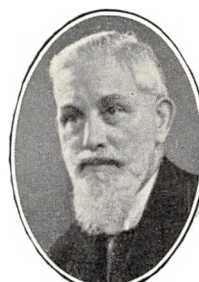

Jens Lumborg,
Maskinmester.



Asger Ryg Lund,
Maskinmester.



Hans Carl Lund,
Maskinmester.



Holger R. Lund,
Maskinmester.

men 1. Del 1903, Maskinarbejder i Tyskland og Østrig 1901—03, Værktøjsmager ved Københavns Sporveje 1905—07, Maskinassistent ved Nordsjællands Elektricitets- og Sporvejs-A/S 1907—19, Maskinmester sst. 1920. Medlem af Skovshoved Møghedsraad 1920.

Adresse: Jægersborgvej 52, Lyngby.

Lund, Asger Ryg, Maskinmester, f. 15. Juli 1907 i København, Søn af Typograffaktor Julius Lund og Hustru Ingeborg, f. Larsen.

Uddannet som Maskinarbejder hos A/S Burmeister & Wain 1924—29, Maskinisteksamen 1. Del 1931, 2. Del 1935, Maskinarbejder hos A/S Burmeister & Wain 1929—30, Bogholder i Smede- og Maskinarbejdernes Forbund 1930, Reparator i A/S Nordiske Kabel- og Traadfabriker 1931, Maskinassistent i Ø. K. 1931—33, i D/S »Progress« 1935, 3. Maskinmester hos Lambert Brothers, London, 1935.

Adresse: Gl. Jernbanevej 41, København.

Lund, Carl Vilhelm Hansen, Maskinmester, f. 14. Marts 1901 i Aarhus, Søn af Maskinarbejder Jens Lund og Hustru Petra. Gift 26. Juni 1927 med Inger L., f. Poulsen.

Uddannet som Maskinarbejder paa D. S. B.'s Maskinværksteder, Aarhus, Maskinisteksamen 1. og 2. Del samt Haandværkerprøven, ansat i Marinen, Maskinassistent i Ø. K. 1920, 2. Maskinmester sst.

Adresse: Astridsvej 57, Kastrup.

Lund, Hans Carl, Maskinmester, f. 24. Nov. 1877 i Stige ved Odense, Søn af Skipper H. V. Lund og Hustru Karoline, f. Jørgensen. Gift 21. Nov. 1905 med Minna L., f. Madsen.

Uddannet som Maskinarbejder hos H. Rasmussen & Co., Odense, Maskinisteksamen 1. Del 1901, ansat i D. F. D. S. 1902, 1. Mester sst. 1923.

Adresse: Holsteinsgade 2, København.

Lund, Holger R., Maskinmester, f. 3. Marts 1898 i Aarhus, Søn af Skomager Johan Lund og Hustru Maren, f. Bakker. Gift 9. Okt. 1926 med Johanne L., f. Jensen.

Udlært som Maskinarbejder i A/S Thomas Ths. Sabroe & Co., Aarhus, 1917, Maskinisteksamen 1. Del 1918, Haandværkerprøven og Certifikat som Maskinmester af 2. Kl. 1924, af 1. Kl. 1926, ansat i D. F. D. S. 1918—19, i A/S Frichs, Aarhus 1920—21, Maskinmester hos C. K. Hansen 1922.

Adresse: Steen Billes Torv 10, Aarhus.

Lund, Jacob Immanuel, Værkfører, f. 28. Juni 1884 i Sæby, Søn af Overtoldbetjent Frederik Christian Lund og Hustru Ottomine, f. Ottesen. Gift 19. Maj 1909 med Marie L., f. Andersen.

Udlært som Maskinarbejder 1904, Maskinisteksamen 1. Del 1905, 2. Del og elektroteknisk Tillægsprøve 1909, Maskinarbejder paa Orlogsværftet 1905—06, Maskinassistent under Fyrvesenet 1906—08, Maskinarbejder ved Sundby Gasværk 1911—14, Værkfører ved Vestre Gasværk 1914—24, ved Valby Gasværk 1924.

Adresse: Gyldenrisvej 12, København.

Lund, Johannes Hugo, Maskinmester, f. 10. Jan. 1909 i Aalborg, Søn af Kaptajn Johannes Lund og Hustru Charlotte, f. Christensen.

Udlært som Maskinarbejder paa Aalborg Skibsværft 1928, Maskinisteksamen 1. Del, 2. Del 1932,



Jacob Immanuel Lund,
Værkfører.



Johannes Hugo Lund,
Maskinmester.



Julius Theodor Bryan Lund,
Maskinmester.

Maskinassistent i D/S Scandia, 4. Maskinmester i D/S »Norden« 1934.

Adresse: Møhlholm pr. Aalborg.

Lund, Julius Theodor Bryan, Maskinmester, f. 16. Maj 1907 i Rusland, Søn af Købmand Charles Bryan Lund og Hustru Emilie, f. von Stein.

Uddannet som Maskinarbejder hos A/S Burmeister & Wain 1923—28, Maskinisteksamen 1. Del 1928, Haandværkerprøven 1932, Maskinassistent i D/S »Botnia« 1929, i D. D. P. A. 1930, Maskinmester 1934.

Adresse: Villa »Bøgely«, Dyrehavevej, Nyborg.

Lund, Knud Christian, Maskinmester, f. 13. Febr. 1908 i Udby, Søn af Lærer Søren Mortensen Lund og Hustru Vilhelmine, f. Hansen. Gift 8. Juli 1935 med Kathrine L., f. Bye.

Uddannet som Maskinarbejder hos Chr. Hansen, Ørsted, 1923—28, Maskinisteksamen 1. Del 1928, Haandværkerprøven 1930, Maskinassistent hos A. P. Møller 1928, 2. Maskinmester sst. 1930.

Adresse: Rolighedsvej 9, Vorup pr. Randers.

Lund, Laurits Martinus Johannes Georg, Maskinmester, f. 20. Juli 1860 i Stenstrup pr. Næstved, Søn af Skolelærer Carl Valdemar Julius Lund og Hustru Karen Kirstine, f. Jacobsdatter. Gift 15. Maj 1892 med Mathilde Kirstine Viktoria L., f. Rønne.

Uddannet som Maskinarbejder paa Morten Hansens Maskinværksted, Gaunø, og hos Smith & Marstrand, København, 1874—79, Maskinisteksamen 1. Del 1884, Maskinarbejder hos A/S Burmeister & Wain 1883—85, Maskinassistent i Det Store Nordiske Telegraf A/S 1885, i D/S »Bornholm af 1866«



Knud Christian Lund,
Maskinmester.

1885—87, 2. Maskinmester i Det Store Nordiske Telegraf A/S 1888, i D. F. D. S. 1888—90, i D/S »Danmark« 1890—92, 1. Maskinmester i D/S »Torm« 1892—97, Maskinmester paa Oxelbergs Maskinsnedkeri, København, 1897—1927.

Adresse: Langelandsvej 32, København.

Lund, Martin Alfred Marius, Værkmester, f. 21. Juli 1883 i København, Søn af Vognmand Alfred Chr. Lund og Hustru Karen, f. Nielsen. Gift 1. G. 20. Okt. 1912 med Johanne Kirstine L., f. Nielsen, død. Gift 2. G. 1. Febr. 1930 med Bertha Sofie L., f. Clausen.

Udlært som Maskinarbejder hos I. P. Nielsen, København, 1902, Maskinisteksamen 1. og 2. Del, elektroteknisk Tillægsprøve, Certifikat som Maskinmester af 2. Kl., Maskinassistent ved D. D. K. 1907—09, Maskinmester ved Københavns Sporveje 1909, Værkmester sst. 1916.

Adresse: Laurids Skaugade 15, København.

Lund, Niels Christian, Maskinmester, f. 27. Jan. 1881 i Rønne, Søn af Brygmester Andreas Nielsen Lund og Hustru Marie Cecilie, f. Drejer. Gift 17. Okt. 1916 med Edith Johanne L., f. Hansen.

Udlært som Maskinarbejder paa Nordre Jernstøberi, Rønne, 1900, Maskinisteksamen 1. Del, Certifikat som Maskinmester af 1. Kl., ansat i D. F. D. S. 1901—02, hos Th. Rasmusen & Sønner, Korsør, 1902, Dansk-Russisk D/S 1902—04, i D/S »Ingrid«, Esbjerg, 1904, i Dansk-Russisk D/S 1906—08, 1. Maskinmester i Kirschners Dampskibsselskab 1908—10, i D/S Østbornholm 1910.

Adresse: Torvegade 16, Nexø.

Lund, Niels Jensen, Maskinmester, f. 25. Okt. 1886 paa Romø, Søn af Skibsfører Jens Lund og



Laurits M. Johs. G. Lund,
Maskinmester.



Martin Alfred Marius Lund,
Værkmester.



Niels Jensen Lund,
Maskinmester.

Hustru Anna, f. Christensen. Gift 25. Nov. 1915 med Anna L., f. Hartvigsen.

Uddannet som Maskinarbejder hos C. Møllerup, Esbjerg, Maskinisteksamen 1. Del 1908, 2. Del 1909, Maskinassistent hos Holm & Wonsild 1909—11, 2. Maskinmester sst. 1911—13, 1. Maskinmester hos Saabye & Lerche 1913, 2. Maskinmester hos Holm & Wonsild 1914, hos J. Lauritzen 1914—16, 1. Maskinmester paa Geværfabrikken, København, 1916—18, 2. Maskinmester hos Jac. Steenberg 1918—20, ved Københavns Lodsvæsen 1920, 1. Maskinmester sst. 1928.

Adresse: Strandboulevarden 59, København.

Lund, Peter Andreas, Maskinmester, f. 21. Maj 1877 i Rønne, Søn af Bryggeribestyrer Andreas Nielsen Lund og Hustru Marie, f. Dreyer. Gift 5. Maj 1904 med Signe L., f. Kramer.

Uddannet som Maskinarbejder paa Bornholm Maskinfabrik 1891—95, Maskinisteksamen 1. Del 1895, ansat hos Heckscher 1896—99, i Dampskibsselskabet »Bornholm af 1866« 1899—1900, i D/S Danmark 1901—07, hos Kampmann & Herskind 1907—17, i D/S »Norden« 1917—20, i A/S Sydhavnen 1920—23, i »Baltic« 1923.

Adresse: Vigerslev Allé 21, København.

Lund, Peter Charles, Maskinmester, f. 11. Jan. 1885 i Fjellerup, Søn af Skovfoged Henrik Lund og Hustru Kirstine, f. Sønder. Gift 12. Juni 1908 med Mary L., f. Mohr.

Udlært som Maskinarbejder hos Christensens Enke, Aarhus, 1904, Maskinisteksamen 1. og 2. Del, elektroteknisk Tillægsprøve, Certifikat som Maskinmester af 1. Kl., ansat hos Flindt Drost & Co. 1906



Peter Charles Lund,
Maskinmester.

—07, hos Alfred Christensen 1907—09, i D/S »Scandia« 1909, Maskinmester i D. S. B. 1911. Fh. Medlem af Bestyrelsen for Skibsmaskinofficers Foreningen. Adresse: Elme Allé 15, Korsør.

Lund, Svend Aage, Maskinassistent, f. 20. Marts 1909 i København, Søn af Typograf Karl Lund og Hustru Karen, f. Jensen.

Uddannet som Maskinarbejder hos A/S Burmeister & Wain 1925—31, Maskinisteksamen 1. Del 1930, Maskinassistent i Ø. K. 1931—33, i Det Store Nordiske Telegraf A/S 1933.

Adresse: Onsgaards Tværvej 6, Hellerup.

Lund, Søren Aabye Kierkegaard, Maskinassistent, f. 21. Apr. 1910 i København, Søn af Maskinkonstruktør Søren Lund og Hustru Hilda, f. Henrichsen.

Uddannet som Maskinarbejder hos A/S Burmeister & Wain 1927—32, Maskinisteksamen 1. Del 1932, 2. Del med Tillægsprøve 1933, Maskinassistent hos J. Lauritzen 1933—35, i Ø. K. 1935.

Adresse: Kaas Allé 37, Hellerup.

Lund, Troels, Maskinmester.

Adresse: Rosenvængets Allé 16, København.

Lund, Viggo Jens Peter Hansen, Maskinassistent, f. 27. Juli 1910 i Viby Sogn, Aarhus, Søn af Maskinarbejder Jens Peter Johannes Hansen Lund og Hustru Frederikke, f. Petersen.

Uddannet som Maskinarbejder hos A/S Frichs, Aarhus, 1924—29, Maskinisteksamen 1. Del 1929, 2. Del 1930, elektroteknisk Tillægsprøve 1932, Maskinassistent i Ø. K. 1933—34, hos Alfred Christensen 1935.

Adresse: Svendsgade 2, Kongsvang, Aarhus.



Søren A. K. Lund,
Maskinassistent.



V. J. P. Hansen Lund,
Maskinassistent.



Aage Harald Lundhof,
Maskinassistent.



Jens Holger Lundsgaard,
Maskinmester.



Svend Aage Lundsgaard,
Bestyrer.



V. Lundsgaard,
Maskinmester.

Lundhof, Aage Harald, Maskinassistent, f. 13. Aug. 1909 i Hørsholm, Søn af Toldbetjent Harald August Lundhof og Hustru Louise Marie, f. Jessen. Uddannet som Maskinarbejder i A/S »Vølund« 1925—30, Maskinisteksamen 1. Del og Haandværkerprøven 1932, Maskinisteksamen 2. Del med Tillægsprøven 1934, Installatørexamen 1935, Maskinassistent hos A. P. Møller 1935.

Adresse: Lange-Müllers Gade 1, København.

Lundsgaard, Jens Holger, Maskinmester, f. 6. Apr. 1898 i Nexø, Søn af Seminariebestyrer Jens Peter Lundsgaard og Hustru Selma, f. Mouritzen. Gift med Margrethe L., f. Folkmann.

Uddannet som Maskinarbejder paa Nexø Jernstøberi 1914—17, Maskinisteksamen 1. Del 1918, Maskinarbejder paa Nexø Jernstøberi 1919—20, og 1921—22, Maskinassistent i D/S »Heimdal« 1922—24, 2. Maskinmester sst. 1924—30, 1. Maskinmester sst. 1930.

Adresse: Strandboulevarden 104, København.

Lundsgaard, Svend Aage, Bestyrer, f. 3. Nov. 1906 i Vejgaard, Aalborg, Søn af Vejassistent C. Lundsgaard og Hustru Karen, f. Ahrenholdt. Gift 26. Febr. 1933 med Clara L., f. Christensen.

Uddannet som Maskinarbejder paa Motorfabriken »Densil« 1921—26, Maskinisteksamen 1. Del 1927, 2. Del med Tillægsprøven og Haandværkerprøven 1928, Installatørexamen 1931, Maskinassistent i D/S »Heimdal« 1928—31, vikarierende Bestyrer af Aabybro Elektricitetsværk 1932, Bestyrer af Støvring Elektricitetsværk 1933.

Adresse: Støvring Elektricitetsværk, Støvring St.

Lundsgaard, V., Maskinmester, f. 4. Jan. 1871 i Nebel.

Maskinisteksamen 1. og 2. Del, ansat i D. F. D. S. 1893.

Adresse: C. V. E. Knuths Vej 16, Hellerup.

Lundt, Ejgil Elias, Maskinmester, f. 10. Marts 1897 i Rønne, Søn af Jernbaneportør Lorents Lundt og Hustru Anna, f. Hansen. Gift 14. Dec. 1930 med Marie Ellen L., f. Petersen.

Uddannet som Maskinarbejder paa Bornholms Maskinfabrik, Rønne, 1912—16, Maskinisteksamen 1. Del 1917, Haandværkerprøven 1920, Maskinassistent i D/S »Heimdal« 1917—19, 3. Maskinmester hos Suenson & Jespersen 1920—21, 3. og 2. Maskinmester i A/S Det Oversøiske Compagni 1921—24, 1. Maskinmester sst. 1924—29, Maskinarbejder hos A/S Burmeister & Wain 1929—30, Maskinmester i Internationalt Cement Corporation, U. S. A., 1930, 1. Maskinmester i D/S »Orion« 1931.

Adresse: Julius Valentinersvej 36, København.

Lungholt, Leo Nielsen, Maskinassistent, f. 1. Okt. 1911 i Esbjerg, Søn af Maskinfabrikant Theodor Lungholt og Hustru Birgit, f. Iversen.

Uddannet som Maskinarbejder hos Th. Lungholt, Esbjerg, 1926—30, Maskinisteksamen 1. Del 1930, 2. Del 1931, Haandværkerprøven 1932, ansat hos Th. Lungholt i Aar, i D. F. D. S. 1933.

Adresse: Skolegade 28, Esbjerg.

Lunø, Carl Vilh., Maskinmester.

Adresse: Peter Andersens Vej 3, København.

Luppi, Hanny Bernhard, Maskinmester, f. 19. Dec. 1883 i Aabenraa, Søn af Bygmester Luppi. Gift 11. Dec. 1913 med Anna Marie Kathrine L., f. Vilde.

Uddannet som Maskinarbejder paa Ernst Vismar's Maskinfabrik og paa Aabenraa Amtsbanes



Ejgil Elias Lundt,
Maskinmester.



Leo Nielsen Lungholt,
Maskinassistent.



Hanny Bernhard Luppi,
Maskinmester.



Christian Lustrup,
Maskinmester.



Jens Johs. Herm. Lydom,
Maskinmester.



Søren Brinch Lydom,
Maskinmester.

Maskinfabrik, Maskinisteksamen 1. Del i Flensborg, 2. Del i Lübeck, ansat i et Oldenburgsk-portugisisk Rederi 1916—19, i A/S Aabenraa Rederi 1932.
Adresse: Vestergade 9, Aabenraa.

Lustrup, Christian, Maskinmester, f. 17. Sept. 1890 i Herning, Søn af Slagter Kresten Christensen og Hustru Jutta, f. Lustrup. Gift 2. Aug. 1914 med Stella L., f. Petersen.

Udlært som Maskinarbejder paa Christian Staugaards Maskinværksteder, Herning, 1909, Maskinisteksamen 1. Del 1912, Reparator ved Øresunds chemiske Fabrikker 1909—12, ansat i D. F. D. S. 1913—14, Maskinarbejder hos A/S Burmeister & Wain 1914—18, Maskinmester ved Nordsjællands Elektricitets og Sporvejs A/S 1918.

Adresse: Lyngbyvej 476, Gentofte.

Lydom, Jens Johannes Hermann, Maskinmester, f. 16. Jan. 1886 i København, Søn af Formand Rasmus Lydom og Hustru Marie, f. Larsen. Gift 27. Sept. 1914 med Poula L., f. Hansen.

Uddannet som Maskinarbejder hos Schrøder & Jørgensen 1901—03 og hos Schlipp Eckert & Co. 1903—06, Maskinisteksamen 1. Del 1908, 2. Del og elektroteknisk Tillægsprøve 1911, Svend hos Schlipp Eckert & Co. 1906—08, ansat paa Søminefortet 1908—09, Maskinarbejder 1909—12, Maskinassistent i D. F. D. S. 1912, 3. Maskinmester sst. 1914, 2. Maskinmester sst. 1916.

Adresse: Valmuevej 21, København.

Lydom, Søren Brinch, Maskinmester, f. 30. Jan. 1907 i Esbjerg, Søn af Skibsfører Jens Lydom og Hustru Mette Kathrine, f. Sonnichsen. Gift 15. Sept. 1931 med Frida Margrethe L., f. Engsted.

Uddannet som Maskinarbejder hos Carl B. Hoffmann, Esbjerg, 1921—25, Maskinisteksamen 1. Del 1927, Haandværkerprøven 1932, Maskinarbejder i A/S Helsingør Jernskibs- og Maskinbyggeri 1929, Maskinassistent i D/S »Norden« 1929, i D/S »Jyden« 1931.

Adresse: Bøvedervej 24 A, Helsingør.

Lyhne-Nielsen, Holger, Maskinmester, f. 13. Dec. 1888 i Thisted, Søn af Bagermester I. Lyhne-Nielsen og Hustru Elise, f. Nielsen. Gift 10. Dec. 1915 med Laura L-N., f. With.

Uddannet hos artesisk Brøndborer Mar. Knudsen, Odense, Maskinisteksamen 1. Del 1909, 2. Del 1910, Installatøreksamen 1918, Maskinassistent hos C. K. Hansen 1910, 2. Maskinmester sst. 1912—17, Maskinassistent ved Odense Elektricitetsværk 1917—18, Maskinmester samt selvstændigt Erhverv i Odense 1918—20, 1. Maskinmester ved Silkeborg Elektricitetsværk 1920.

Adresse: Thorsgade 28, Silkeborg.

Lykke, Peder Andrup, Maskinmester, f. 26. Maj 1905 i Strellev, Ringkøbing Amt, Søn af Gartner Niels Lykke og Hustru Karen, f. Andrup.

Uddannet som Smed hos N. Lykke Thomsen, Esbjerg, 1922—26, Maskinisteksamen 1. Del 1927, 2. Del 1928, statsaut. Installatøreksamen og Haandværkerprøven 1929, Maskinassistent hos C. K. Hansen 1929—30, Maskinassistent og Elektriker i Ø. K. 1930—34, ansat i A/S »Vølund« 1934.

Adresse: Øresundsvej 106, København.

Lylloff, Laurits Willy Nielsen, Maskinmester, f. 25. Sept. 1907 i Svendborg, Søn af Lægterfører Laurits Lylloff og Hustru Anna, f. Nielsen. Gift 15. Juli 1933 med Inger L., f. Nyberg.



Holger Lyhne-Nielsen,
Maskinmester.



Peder Andrup Lykke,
Maskinmester.



Laurits W. Nielsen Lylloff,
Maskinmester.



Jan Martin Lyngby,
Maskinmester.



Simon Lysbeck,
Maskinmester.



Jens P. H. Lystlund,
Maskinmester.

Uddannet som Maskinarbejder paa D. F. D. S. Maskinværksteder, København, 1923—26, Maskinisteksamen 1. Del 1928, Haandværkerprøven 1934, Maskinarbejder i A/S Helsingør Jernskibs- og Maskinbyggeri 1928—30, ansat i D. F. D. S. 1930.

Adresse: Nygaardsvej 7 A, København.

Lyngby, Jan Martin, Maskinmester, f. 21. Sept. 1899 i Dragør, Søn af Styrmand Anders Lyngby og Hustru Hanne, f. Larsen. Gift 8. Dec. 1925 med Mathilde L., f. Jansen.

Uddannet som Maskinarbejder paa Kastrup Maskinfabrik 1914—19, Maskinisteksamen 1. Del 1920, 2. Del 1923, Haandværkerprøven 1924, ansat i D/S »Pacific« 1920—21, hos A. P. Møller 1924—30, hos A/S Burmeister & Wain 1930—33, hos A. P. Møller 1933.

Adresse: Trestjernegade 3, København.

Lysbeck, Simon, Maskinmester, f. 11. Jan. 1880 i Lilballe, Søn af Gaardejer Nis Christian Lysbeck og Hustru Mette Marie, f. Simonsen. Gift 13. Dec. 1906 med Valborg L., f. Jørgensen.

Udlært som Maskinarbejder hos Maskinfabrikant R. Madsen, Kolding, 1900, Maskinisteksamen 1. og 2. Del og elektroteknisk Tillægsprøve, ansat hos A/S Møller & Jochumsen, Horsens, paa Germaniaværftet, Kiel, i D. F. D. S. og i Ø. K., ansat i »De Gamles By« 1908, Maskinassistent sst. 1910, Undermaskinmester sst. 1917, 1. Maskinmester sst. 1927. Fh. Bestyrelsesmedlem for Maskinmestrenes komm. Forening og Bestyrelsesmedlem for Tekniske Tjenestemænd i 7. vedtægtsmæssige Lønklasse.

Adresse: »De Gamles By«, København.

Lystlund, Jens Peter Harald, Maskinmester, f. 7. Aug. 1884 i Ikast, Søn af Købmand Søren Lyst-

lund og Hustru Marie, f. Eriksen. Gift 30. Nov. 1918 med Anna Sophie L., f. Jørgensen.

Uddannet hos Smedemester Nielsen, Herning, 1898—1900 og hos Maskinfabrikant Staugaard, Herning, 1900—03, Maskinisteksamen 1. Del 1904, 2. Del og Tillægsprøven 1905, Installatøreksamen 1913, Værkmesterprøven fra Teknologisk Institut 1919, ansat hos Ferd. Wienberg, København, 1903—04, derefter i Oslo, Maskinassistent og Maskinmester i D. F. D. S. 1906—10, ansat hos Siemens Schuckert, paa Carlsberg Bryggerierne og hos A/S Burmeister & Wain 1910—12, Reparator ved Bispebjerg Hospital og Kommnehospitalet 1912—19, Maskinmester III under Københavns Vej- og Kloakanlæg 1919, Maskinmester II under Stadsingeniørens Direktorat 1927—35.

Adresse: Amagerbrogade 109, København.

Lützen, Aksel, Maskinmester, f. 11. April 1907 i Frederikshavn, Søn af Skibstørrer Laurids F. Lützen og Hustru Marie, f. Christensen.

Udlært som Maskinarbejder hos Maskinfabrikant Houmøller, Frederikshavn, 1927, Maskinisteksamen 1. Del og Haandværkerprøven 1929, Maskinisteksamen 2. Del 1935, ansat i D/S »Vendila« 1927, Maskinassistent i Ø. K. 1929—34.

Adresse: Søgade 7, Frederikshavn.

Lützen, Erik Martin Johannes, Maskinassistent, f. 22. Jan. 1906 i Frederikshavn, Søn af Skibstørrer Laurids F. Lützen og Hustru, f. Christensen.

Udlært som Maskinarbejder paa Motorfabriken »Frederikshavn«, 1927, Maskinisteksamen 1. Del og Haandværkerprøven 1929, Maskinassistent i Ø. K. 1929.

Adresse: Søgade 7, Frederikshavn.



Aksel Lützen,
Maskinmester.



Erik M. Johs. Lützen,
Maskinassistent.



Anker Læsaa,
Maskinmester.

Læsaa, Anker, Maskinmester, f. 9. Maj 1895 i Vestermarie, Bornholm, Søn af Lærer Jens Læsaa og Hustru Bertha, f. Christensen. Gift 18. Jan. 1928 med Ellen L., f. Jensen.

Udlært som Maskinarbejder paa A/S Bornholms Maskinfabrik 1917, Maskinisteksamen 1. Del, Certifikat som Maskinmester af 1. Kl., ansat i Ø. K. 1919—20, i D/S »Orient« 1920—22, Maskinmester i D/S »Bornholm af 1866« 1922.

Adresse: Absalonsgade 3, Rønne.

Løfgren, Carl Frederik, Værkstedsleder, f. 10. Jan. 1889 i Maribo, Søn af Redaktør I. F. Løfgren og Hustru Marie, f. Mortensen. Gift 11. Nov. 1916 med Karin L., f. Ohlendorff.

Uddannet som Maskinarbejder i A/S »Vulcan«, Maribo, og paa Lolland-Falster Banens Maskinværksteder 1905—08, Maskinisteksamen 1. og 2. Del samt Tillægsprøven 1910, Uderingeniør ved Kystartilleriet 1914—18, ansat paa Nakskov Elektricitetsværk 1918—22, Værkstedsleder hos Installatør C. V. Jørgensen, Nakskov, 1922. Lærer i Matematik og Elektroteknik ved Nakskov Tekniske Skoles Maskinistkursus.

Adresse: Havnebyen 1, Nakskov.

Løgstrup, Chr. Nicolaj, Driftsbestyrer, f. 1. Maj 1882 i Ringkøbing, Søn af Togfører Johs. Lorentz Vilh. Løgstrup og Hustru Elina Rebekke, f. Jacobsen. Gift 24. Maj 1913 med Gudrun Emilie L., f. Pedersen.

Uddannet som Maskinarbejder paa Ludvigsens Maskinfabrik, Struer, Maskinisteksamen 1. Del 1902, 2. Del 1907, Certifikat som Maskinmester af 1. Kl., ansat ved Øresundsbaadene 1902—03, i Hel-



Chr. Nicolaj Løgstrup,
Driftsbestyrer.



Carl Frederik Løfgren,
Værkstedsleder.

singørs D/S 1904, hos C. K. Hansen 1905—07, hos J. Lauritzen 1908—15, Maskinmester ved Struer Elektricitetsværk 1915—21, Driftsbestyrer ved Skagens komm. Elektricitetsværk 1921. Formand for Den komm. Tjenestemandes Forening 1927, Bestyrelsesmedlem for Skagens Borger- og Grundejerforening 1929—33, Medlem af Tilsynsraadet for Skagens Sparekasse 1934.

Adresse: Skagens Elektricitetsværk, Skagen.

Løndahl, Kristian Poul, Maskinmester, f. 20. Nov. 1890 i København, Søn af Mekaniker Christian Laurits Løndahl og Hustru Hansine, f. Rasmussen. Gift 8. Marts 1923 med Ella L., f. Andersen.

Uddannet som Maskinarbejder hos Strand & Co., København, 1905—10, Maskinisteksamen 1. Del og elektroteknisk Tillægsprøve 1915, ansat i D. F. D. S. 1915—16, og 1917—19, i D. S. B. 1919—20, i Nordisk Traad- og Kabelfabrik, Middelfart, 1920—22, Maskinmester ved Framlev m. fl. Herreders Elektricitetsværk 1922.

Adresse: Galten St.

Løngreen, Carl Gustav, Maskinmester, f. 16. Okt. 1875 i Odense, Søn af Sagfører J. G. Løngreen og Hustru Louise, f. Madsen. Gift 9. Marts 1919 med Marie Kunnigunda L., f. Steensgaard.

Præliminæreksamen 1892, uddannet som Maskinarbejder paa Maiboms Maskinfabrik, Odense, 1892—96, Maskinisteksamen 1. Del 1897, 2. Del 1898, elektroteknisk Tillægsprøve 1903, Løjtnant ved Københavns Søbefæstning, Kontorassistent i D. F. D. S. 1897, Maskinassistent sst. 1904, 1. Maskinmester sst. 1911.

Adresse: Villa »Nord«, Boldesager, pr. Esbjerg.



Carl Gustav Løngreen,
Maskinmester.



Johan Helt Løngreen,
Maskinassistent.



Lars Peter Lønstrup,
Maskinmester.



Folmer Løwe,
Maskinassistent.

Løngreen, Johan Helt, Maskinassistent, f. 24. Dec. 1907 i Kolding, Søn af Boghandler Axel David Løngreen og Hustru Carla Margrethe.

Uddannet som Maskinarbejder hos C. M. Petersen & Søn, København, 1923—28, Maskinisteksamen 1. Del 1929, Svend i A/S Nielsen & Winther, Fyrbøder i D. F. D. S. 1931, Maskinassistent i Grønlands Styrelse 1931—32, i Ø. K. 1934.

Adresse: Glucksvej 7, København.

Lønstrup, Lars Peter, Maskinmester, f. 1. Aug. 1892 i Skagen, Søn af Fisker Lønstrup og Hustru Maren, f. Andersen.

Udlært som Maskinarbejder hos Brdr. Houmøller, Frederikshavn, 1912, Maskinisteksamen 1. Del 1914, ansat i A/S »Titan« 1912—14, Maskinassistent i D. F. D. S. 1914, Undermaskinmester sst. 1917.

Adresse: Johan Kellersvej 43, København.

Løwe, Folmer, Maskinassistent, f. 22. Okt. 1901 i Vemb, Søn af Læge Carl Christian Larsen-Løwe og Hustru Marie, f. Schitching.

Uddannet som Maskinarbejder hos M. N. Ragborg, Vemb, 1916—20, Maskinisteksamen 1. Del 1922, 2. Del 1923, Haandværkerprøven 1924, ansat hos M. N. Ragborg, Vemb, 1920—21, i D/S »Heimdal« 1925—27, i D. F. D. S. 1927.

Adresse: Vemb.

Løve, Peter, Maskinmester, f. 30. Juli 1891 i København, Søn af Skibsfører Theodor Løve og Hustru Ida Vilhelmine, f. Kragh. Gift 13. April 1918 med Dagmar Kristine L., f. Petersen.

Uddannet som Maskinarbejder i A/S Kjøbenhavns Flydedok og Skibsværft 1905—11, Maskinist-

eksamen 1. og 2. Del samt elektroteknisk Tillægsprøve, Sekondløjtnant i Artilleriet, ansat i D. F. D. S., ved Arbejds- og Fabriktilsynet 1920.

Adresse: Falkoner Allé 49, København.

Månsson, Johannes Andreas, Maskinmester, f. 5. Okt. 1879 i Nylars, Bornholm, Søn af Skrædermester Per Månsson og Hustru Kristiane, f. Esperren. Gift 8. Dec. 1907 med Elna Christine Margrethe M., f. Kofoed.

Uddannet som Maskinarbejder paa A/S Bornholms Maskinfabrik, Rønne, 1896—1900, Maskinisteksamen 1. Del 1901, Maskinassistent i A/S »Bornholm af 1866« 1901—02, i D. F. D. S. 1903—04, 3. Maskinmester i Vestindisk Compagni 1904—05, 2. Maskinmester i Ø. K. 1905—07, i De forenede Kulimportører 1908—15, 1. Mester i D/S »Falkland« 1915—17, 2. Mester i D/S »Norden« 1917—19, 1. Mester i D/S »Rødbyhavn« 1919—24, i D/S »Normania« 1924—26, Maskinarbejder hos A/S Burmeister & Wain 1927—32, selvstændigt Erhverv 1932. Bestyrelsesmedlem for Maskinmestrene Forening 1912—13.

Adresse: Aalekistevej 232, København.

Madsen, Aage Vilhelm Riise, Maskinmester, f. 19. Nov. 1905 i Svendborg, Søn af Smed Peter Riise Madsen og Hustru Jensigne, f. Jørgensen. Gift 5. Maj 1935 med Musse M., f. Birk.

Udlært som Maskinarbejder hos A/S L. Lange & Co., Svendborg, 1924, Maskinisteksamen 1. Del, Certificat som Maskinmester af 2. Kl., Maskinmester hos A. P. Møller 1926.

Adresse: Søkildevvej 1, Svendborg.



Johannes Andreas Månsson,
Maskinmester.



Aage Vilh. Riise Madsen,
Maskinmester.



Carl Henrik Emil Madsen,
Maskinmester.

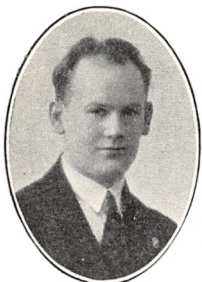

Carl Otto Madsen,
Maskinmester.



Carl Vilh. M. Madsen,
Elektriker.



Christian Hjorth Madsen,
Maskinassistent.

Madsen, Carl Henrik Emil, Maskinmester, f. 28. Jan. 1887 i Hostruphuse Skole, Søn af Lærer E. Madsen og Hustru Caroline, f. Tügel. Gift 22. Juni 1918 med Marie M., f. Jeppesen.

Præliminæksamen fra Saksøbing 1903, uddannet som Maskinarbejder hos Tuxen & Hammerich, Nakskov, og paa »Brunshaab«, Nykøbing F., 1903—08, Maskinisteksamen 1. Del 1908, 2. Del 1909, Tillægsprøven 1913, Maskinassistent hos Alfr. Christensen 1911, i D/S »Norden« 1911—12, 3. Maskinmester sst. 1913—14, Maskinassistent og Undermaskinmester paa Statens Sindssygehospital i Middelfart 1914—31, tilsynsførende Mester paa Augustenborg Sindssygehospital 1931, 1. Maskinmester sst. 1931, Byrådsmedlem 1933.

Adresse: Sindssygehospital, Augustenborg.

Madsen, Carl Otto, Maskinmester, f. 15. Aug. 1910 i Nakskov, Søn af Jens Christian Madsen og Hustru Anna, f. Madsen.

Uddannet paa Hans Rasmussen & Sønner's Smedeværksted 1924—29, Maskinisteksamen 1. Del 1931, Maskinassistent i D/S »Norden« 1932, Maskinmester hos Holm & Wonsild 1933.

Adresse: Gallelosevej 6, Nakskov.

Madsen, Carl Vilhelm Møller, Elektriker, f. 22. Okt. 1906 i Kauslunde Sogn, Fyen, Søn af Landmand Johan Nyborg Madsen og Hustru Christiane, f. Scheffmann.

Uddannet som Maskinarbejder paa Hjalles Maskinfabrik 1921—25, Maskinisteksamen 1. Del 1926, Haandværkerprøven 1928, Maskinisteksamen 2. Del 1932, Elektro-Installatørprøven 1933, Maskinassistent i A/S »Codan« 1926—27, 4. og 3. Mester i D/S

»Norden« 1928—31, Elektriker under Københavns Belysningsvæsen 1935.

Adresse: Thurøvej 9, København.

Madsen, Christian Hjorth, Maskinassistent, f. 2. Okt. 1910 i Skagen, Søn af Fisker Jacob Madsen og Hustru Mariane, f. Petersen.

Uddannet som Maskinarbejder hos Smedemester Andres Jensen, Skagen, 1925—30, Maskinisteksamen 1. Del 1932, 2. Del og Installatørprøve for Maskinister 1933, Maskinassistent i Dansk-Fransk D/S 1934.

Adresse: St. Laurentiivej 114, Skagen.

Madsen, Christian Valdemar, Maskinmester, f. 19. Juni 1882 i København, Søn af Maskinmester Thomas Madsen og Hustru Louise, f. Jensen. Gift 28. Febr. 1907 med Mary M., f. Theilgaard.

Uddannet som Maskinarbejder i A/S »Vølund«, Maskinisteksamen 1. og 2. Del samt elektroteknisk Tillægsprøve, Maskinassistent i Ø. K. 1909, 3. og 2. Maskinmester sst., 1. Maskinmester i D/S »Orient«.

Adresse: Tycho Brahes Allé 2, København.

Madsen, Eiler Christian Rasmus Maqvig, Maskinmester, f. 9. Dec. 1905 i København, Søn af Overportør Henrik Martin Madsen og Hustru Ellen, f. Jensen.

Uddannet som Maskinarbejder hos Jørgensen & Søn, København, 1920—25, Maskinisteksamen 1. Del og Haandværkerprøven 1926, ansat hos Jørgensen & Søn 1925—28, i D/S »Vesterhavet« 1928.

Adresse: Ryparken 138, København.

Madsen, Elef Martin, Maskinmester, f. 21. Juni 1905 i Svendborg, Søn af Maskinarbejder Martin Peter Madsen og Hustru Anna, f. Eriksen.



Christian Valdemar Madsen,
Maskinmester.



Eiler Chr. R. M. Madsen,
Maskinmester.



Elef Martin Madsen,
Maskinmester.

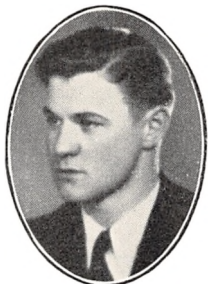

Elmer Erik Madsen,
Maskinassistent.



Erik Magnus Madsen,
Maskinmester.



Frands J. M. Madsen,
Maskinmester.

Uddannet som Maskinarbejder paa Svendborg Skibsværft 1919—24, Motorpasserprøven 1924, Maskinisteksamen 1. Del 1925, Haandværkerprøven 1926, Maskinassistent hos A. P. Møller 1925—26, Maskinassistent i Ø. K. 1927, Maskinmester sst. 1931.

Adresse: Caroline Amalievej 10, Svendborg.

Madsen, Elmer Erik, Maskinassistent, f. 6. Aug. 1911 i Odense, Søn af Arbejdsmand Knud Madsen og Hustru Frederikke, f. Schmidt.

Uddannet i A/S Dansk Akkumulator- og Elektromotorfabrik, Odense, 1927—31, Maskinisteksamen 1. Del og Haandværkerprøven 1932, Maskinisteksamen 2. Del 1933, Elektro-Installatørprøven 1934, Maskinassistent i D/S »Vesterhavet« 1935. Diplom fra Dansk Smede- og Maskinarbejder Forbund, Odense-Afdeling.

Adresse: Dronningensgade 80, Odense.

Madsen, Erik Magnus, Maskinmester, f. 11. Febr. 1893 i Svendborg, Søn af Maskinarbejder M. P. Madsen og Hustru Anna, f. Eriksen. Gift 9. Sept. 1930 med Frederikke M., f. Hansen.

Uddannet som Maskinarbejder paa Carl Axelsens Jernstøberi og Maskinfabrik, Svendborg, Maskinisteksamen 1. Del 1913, ansat i A/S Kjøbenhavns Flydedok og Skibsværft 1913, Maskinassistent i D. F. D. S. 1913—15, Maskinassistent og Maskinmester i Ø. K. 1915—19, Maskinassistent paa Svendborg Elektricitetsværk 1919—20, paa Traad- og Kabel-fabriken, Middelfart, 1920—21, Maskinmester paa Morsø Elektricitetsværk, Nykøbing M., 1921.

Adresse: Dueholmgade 6, Nykøbing M.

Madsen, Frands Jørgen Marius, Maskinmester, f. 24. Marts 1857 i Faaborg, Søn af Drejermester Niels

Madsen og Hustru Dorthea, f. Jørgensen. Gift 18. Nov. 1885 med Anna M., f. Jacobsen.

Uddannet som Maskinarbejder i Faaborg og i Nykøbing F. 1871—76, Maskinisteksamen 1880, Maskinarbejder paa Flensborg Skibsværft 1876—80, Maskinassistent i D/S »1869«, Flensborg, 1880—83, Bestyrer i Frederikssund for Jernstøberne Jensen & Madsen, Rudkøbing, 1883—84, 4. Maskinmester i Sydfyenssk Dampskibsselskab 1884—1927.

Adresse: Skt. Jørgensvej 10, Svendborg.

Madsen, Georg Emil Valdemar, Maskinmester, f. 18. Nov. 1882 i København, Søn af Forvalter Ferdinand Madsen og Hustru Alvilda, f. Christophersen. Gift 11. Juli 1913 med Ingeborg Louise M., f. Dahl.

Uddannet som Maskinarbejder paa Orlogsværftets Maskinværksteder, Maskinisteksamen 1. og 2. Del 1905, elektroteknisk Tillægsprøve 1906, sejlet i 10 Aar, de otte som 1. Maskinmester, Maskinmester ved Nordvestsjælland's Elektricitetsværk, Svinninge, 1917, 1. Maskinmester sst. 1919. Bestyrelsesmedlem for Borger- og Haandværkerforeningen 1927, Sogneraadsmlem 1929, Sogneraad'sformand 1932, Formand for Sundhedskommissionen 1930, Formand for Børneværnet og Det sociale Udvalg 1933, Medlem af Repræsentantskabet for Odsherreds Banen 1933.

Adresse: Nordvestsjælland's Elektricitetsværk, Svinninge.

Madsen, Hans Frederik, Maskinassistent, f. 5. Juni 1911 i København, Søn af Bryggeriarbejder Jan Madsen og Hustru Marchen, f. Petersen.

Uddannet som Maskinarbejder i A/S »Atlas« 1927



Georg Emil Vald. Madsen,
Maskinmester.



Hans Frederik Madsen,
Maskinassistent.



Hans H. B. Madsen,
Maskinassistent.



Hans Møller Madsen,
Maskinmester.



Harald Nørregaard Madsen,
Maskinassistent.



Hartvig Madsen,
Maskinmester.

—32, Maskinisteksamen 1. Del 1933, 2. Del 1934
Maskinassistent i D. F. D. S. 1934.
Adresse: Ericavej 25, Gentofte.

Madsen, Hans Henry Brændegaard, Maskinassistent, f. 18. Marts 1912 i København, Søn af Maskinmester Mads Georg Madsen og Hustru Anna, f. Banke.

Uddannet som Maskinarbejder hos A/S Burmeister & Wain 1926—31, Maskinisteksamen 1. Del 1933, Fyrbøder i D. F. D. S. 1933, Maskinassistent hos A. P. Møller 1934.

Adresse: Ewaldsensvej 6, København.

Madsen, Hans Møller, Maskinmester, f. 10. Okt. 1904 i Kauslunde, Fyen, Søn af Proprietær Johan Nyborg Madsen og Hustru Kristiane, f. Scheffmann.

Uddannet som Maskinarbejder hos Maskinfabrikant H. Hansen, Odense, 1918—22, Maskinisteksamen 1. Del 1924, 2. Del og elektroteknisk Tillægsprøve 1929, Maskinassistent i D/S »Patria« 1924—25, i Den kgl. Grønlandske Handel 1926, i D/S »Norden« 1926—28, selvstændigt Erhverv 1929.

Adresse: Sørslev pr. Jullerup, Fyen.

Madsen, Harald Nørregaard, Maskinassistent, f. 25. Aug. 1907 i Børkop, Søn af Skrædermester Marius Nørregaard Madsen og Hustru Sidsel, f. Lauer sen.

Udlært som Maskinarbejder hos P. Byskov Maskinfabrik, Børkop, 1926, Maskinisteksamen 1. og 2. Del samt elektroteknisk Tillægsprøve, Maskinarbejder hos Funck Jensen 1926—28, hos Lauritz Knudsen 1929, Maskinassistent hos Marius Nielsen & Søn 1933.

Adresse: Gothersgade 157, København.

Madsen, Hartvig, Maskinmester, f. 15. Okt. 1901 i Tarm, Søn af Savskærer Mads Madsen og Hustru Kathrine, f. Christensen. Gift 22. Juli 1933 med Asta M., f. Frier.

Uddannet som Maskinarbejder hos Smedemester Sørensen, Tarm, og hos Jensen & Olsen, Esbjerg, udlært 1921, Maskinisteksamen 1. og 2. Del samt Haandværkerprøven, Maskinpassereksamen og Motorpassereksamen, Maskinassistent hos C. K. Hansen 1925, Maskinmester dér.

Adresse: Ægirsvej, Fredericia.

Madsen, Henry Chr. George, Maskinmester.

Adresse: Peder Gydesvej 3, Esbjerg.

Madsen, Holger, Maskinmester, f. 29. Sept. 1903 i Nr. Sundby, Søn af Købmand M. P. Madsen og Hustru Rasmine, f. Rasmussen. Gift 27. Sept. 1931 med Inge M., f. Hansen.

Udlært som Maskinarbejder hos P. I. Buaas, Aalborg, 1922, Maskinisteksamen 1. Del 1923, Haandværkerprøven 1928, Certifikat som Maskinmester af 2. Kl., Maskinassistent i Ø. K. 1926, Mester sst. 1931.

Adresse: Højmossevej 19, København.

Madsen, Jean S. S., Maskinmester, f. 29. Juni 1893 i København, Søn af Skræder Hans Jørgen Madsen og Hustru Laura. Gift 9. Sept. 1921 med Klara Helga M., f. Hansen.

Udlært som Maskinarbejder i A/S »Vølund« 1913, Maskinisteksamen 1. Del 1914, Certifikat som Maskinmester af 2. Kl. 1919, af 1. Kl. 1920, ansat hos A. P. Møller 1914.

Adresse: Klitgaardsvej 8, Frederikshavn.



Holger Madsen,
Maskinmester.



Jean S. S. Madsen,
Maskinmester.



Jens Aage Madsen,
Maskinmester.



Jens Peter Madsen,
Maskinmester, Esbjerg.



Jens Peter Madsen,
Maskinmester Kbhvn.

Madsen, Jens Aage, Maskinmester, f. 27. April 1898 i Nyborg, Søn af Lokomotivfører Jens Carl Madsen og Hustru Anna, f. Pedersen. Gift 19. Aug. 1922 med Else Margrethe M., f. Pedersen.

Uddannet som Maskinarbejder paa D. S. B.'s Maskinværksteder, Nyborg, 1912—17, Maskinisteksamen 1. Del 1917, 2. Del 1918, Haandværkerprøven 1923, ansat i D. F. D. S. 1918.

Adresse: Hveensvej 17, København.

Madsen, Jens Peter, Maskinmester, f. 14. Nov. 1880 i Hedegaardene ved Roskilde, Søn af Gaardejer Hans Madsen og Hustru Bodil, f. Jensen. Gift 25. Okt. 1912 med Frederikke Elisabeth M., f. Christensen.

Præliminæreksamen, uddannet som Maskinarbejder hos Bachmann, Ringe, 1897—1900, og i A/S »Atlas« 1900—01, Maskinisteksamen, ansat paa A. Pinstoftes Maskinfabrik 1901—02, i D. D. P. A. 1903—05, paa Thygesens Maskinfabrik, Aarhus, 1905—06, i D. F. D. S. 1906. Bestyrelsesmedlem for Maskinmestrenes Forening.

Adresse: Spangsberggade 48, Esbjerg.

Madsen, Jens Peter, Maskinmester, f. 3. April 1896 i Hansted, Søn af Gaardejer Marius Christian Madsen og Hustru Inger. Gift 22. Maj 1931 med Amalie Inger Karen M., f. Winkel.

Uddannet som Maskinarbejder paa Kramper & Jørgensens Maskinfabrik, Horsens, Maskinisteksamen 1. og 2. Del samt Haandværkerprøven, Maskinassistent og 3. Maskinmester i Ø. K., 2. og 1. Maskinmester hos A. P. Møller.

Adresse: Bernhard Bangs Allé 24, København.

Madsen, Johannes Schou, Driftsbestyrer, f. 18. Aug. 1885 i Hallagerlille.

Uddannet som Maskinarbejder hos Hornum & Co., København, 1900—05, Maskinisteksamen 1. Del 1906, 2. Del samt Tillægsprøven 1907, aut. Installatøreksamen 1912, Maskinassistent hos C. K. Hansen 1907—08, Maskinmester i D/S »Torm« 1909—12, Driftsbestyrer paa Lundby-Kjøng Elektricitetsværk 1913. Bestyrelsesmedlem for Lundby Haandværker- og Handelsforening. Fortjenstmédaille fra Messina Ulykken.

Adresse: Lundby.

Madsen, Kaj Iver Vilhelm, Maskinmester, f. 15. Juni 1905 i København, Søn af Sølvsmed Vilh. Madsen og Hustru Eleonora, f. Würtz. Gift med Ingeborg M., f. Knudsen.

Uddannet som Maskinarbejder hos A/S Burmeister & Wain, Maskinisteksamen 1. Del 1925, Haandværkerprøven 1930, ansat i D. F. D. S. 1925.

Adresse: Kongedybs Allé 4, København.

Madsen, Karl Johan, Maskinmester, f. 22. Nov. 1908 i København, Søn af Tømrermester Svend Madsen og Hustru Caroline, f. Rasmussen. Gift 10. April 1933 med Oda M., f. Ritzau.

Uddannet som Maskinarbejder hos A/S Burmeister & Wain 1923—28, Maskinisteksamen 1. Del 1928, 2. Del 1930, Haandværkerprøven og Certifikat som Maskinmester af 2. Kl. 1932, Maskinassistent i Ø. K. 1930—31, i D. D. P. A. 1931—34, ansat hos A/S Burmeister & Wain 1934.

Adresse: Strindbergsvej 68, København.

Madsen, Karl Lytken, Konstruktør, f. 14. Okt. 1904 i Bramdrup, Søn af Bagermester C. Madsen og Hustru Anna Caroline, f. Olsen. Gift 25. Dec. 1928 med Grethe M., f. Vestergaard Jensen.



Karl Johan Madsen,
Maskinmester.



Karl Lytken Madsen,
Konstruktør.



Knud Frederik Madsen,
Maskinmester.



Konrad Otto Madsen,
Maskinmester.



Laurids Th. Juul Madsen,
Maskinmester.

Udlært som Maskinarbejder i A/S Boreas, Aarhus, 1925, Maskinisteksamen 1. Del 1925, 2. Del, elektroteknisk Tillægsprøve og Haandværkerprøven 1927, ansat hos A. P. Møller 1928—33, Konstruktor i A/S Dansk Røntgen-Teknik, Aarhus, 1934.

Adresse: Vesterbrogade 7, Aarhus.

Madsen, Kay Wigh, Maskinmester, f. 10. Jan. 1895.

Uddannet paa Orlogsværftet, Maskinisteksamen 1. Del 1913, ansat i Dansk Cement Central, København.

Adresse: Cimbria, pr. Mariager.

Madsen, Knud Frederik, Maskinmester, f. 14. Okt. 1896 i Svendborg, Søn af Styrmand Karl Sophus Madsen og Hustru Christiane, f. Rasmussen.

Uddannet som Maskinarbejder paa Svendborg Skibsværft 1910—14 og hos A/S L. Lange 1915, Motorpasserprøven 1915, Maskinisteksamen 1. Del 1916, Haandværkerprøven 1917, Maskinarbejder paa Svendborg Skibsværft 1916—18, og 1919—21, Maskinassistent i Ø. K. 1921—23, Maskinarbejder paa Svendborg Skibsværft 1923—25, Maskinmester hos A. P. Møller 1925—26, 1. Maskinmester med S/S »Karise« 1926—31, ansat i A/S Hovedstadens Kulimport 1931—34, 1. Maskinmester i D/S »Concordia«, Svendborg, 1934.

Adresse: »Concordia«, Svendborg.

Madsen, Konrad Otto, Maskinmester, f. 6. Okt. 1902 i Hesnæs, Aastrup Sogn, Søn af Maskinmester Gustav Lars Christoffer Madsen og Hustru Sine, f. Petersen. Gift 3. Marts 1935 med Carla M., f. Breuning.

Udlært som Maskinarbejder hos Smedemester

Carlsen, Stubbekøbing, 1921, Maskinisteksamen 1. Del 1927, 2. Del og Haandværkerprøven 1928, kommunal Installatøreksamen 1930, Maskinarbejder i A/S »Atlas« 1923, hos A. C. Rasmussen & Co. 1925, Maskinassistent og Maskinmester hos C. K. Hansen 1925—32, Værkfører hos C. B. Simonsen 1933—34, Maskinmester i A/S Nordisk Kabelfabrik 1935.

Adresse: Vanløse Allé 24 A, København.

Madsen, Laurids Theodor Juul, Maskinmester, f. 10. Juni 1886 i Svendborg, Søn af Hovmester Jens Madsen og Hustru Louise, f. Hansen. Gift 15. Marts 1913 med Anna M., f. Petersen.

Maskinisteksamen 1905, ansat hos Brorsen & Overgaard 1906—20, i D/S »Atlantehavet« 1920—24, hos Albert Jensen 1924—27, paa Lænder Værft 1927—28, hos A. P. Møller 1928.

Adresse: Egilsgade 37, København.

Madsen, Laurits Christian, Maskinmester, f. 7. Juli 1873 i Odense. Søn af Christian Madsen og Hustru Julie, f. Busch. Gift.

Præliminæreksamen, Maskinisteksamen 1. og 2. Del, ansat i D. F. D. S. 1895, Maskinmester sst.

Adresse: C. F. Richsvej 120, København.

Madsen, Lauritz Christian, Maskinmester, f. 27. Okt. 1878 i København. Gift 8. Dec. 1904 med Laura M., f. Jensen.

Uddannet som Maskinarbejder i A/S »Titan« 1894—99, Maskinisteksamen 1. Del 1900, Maskinassistent hos C. K. Hansen 1900—03, 2. Maskinmester sst. 1903—05, 1. Maskinmester sst. 1906—08, Maskinmester hos H. L. Binder & Co., Lyngby, 1909—28, ansat i De Danske Bomuldsvæverier 1928.

Adresse: Thorsvej 5, Lyngby.



Laurits Christian Madsen,
Maskinmester.



Lauritz Christian Madsen,
Maskinmester.



Mads E. K. Madsen,
Maskinmester.



Marius Madsen,
Maskinmester.



Martin Henrik Madsen,
Maskinassistent.

Madsen, Mads Eskildsen Koertz, Maskinmester, f. 17. April 1902 i Kolding, Søn af Kedelbesigtigelsesmand Laue Madsen og Hustru Poulina, f. Koertz. Gift 7. Jan. 1933 med Cecilie M., f. Thomsen.

Uddannet som Maskinarbejder paa De Danske Mejeriers Maskinfabrik, Kolding, 1916—21, Maskinisteksamen 1. Del og Haandværkerprøven 1926, Maskinarbejder paa De Danske Mejeriers Maskinfabrik, Kolding, 1921—25, Maskinassistent i D. D. P. A. 1926, Maskinmester sst. 1928, ved D. D. P. A. s Kedelanlæg, Gl. Vartov, Hellerup fra 1932.

Adresse: Borthigsgade 18, København.

Madsen, Mads Georg, Maskinmester, f. 24. Sept. 1885 i Randbøl, Søn af Banemester Rasmus Madsen og Hustru Anne Marie, f. Mogensen. Gift 29. April 1909 med Anna Oline M., f. Banke.

Uddannet som Maskinarbejder paa Axelsens Maskinfabrik, Svendborg, 1904, Maskinisteksamen 1. Del 1904, 2. Del 1905, ansat i A/S Kjøbenhavns Flydedok og Skibsværft 1905—06, i D/S »Torm«, i D/S »Norden« og hos L. H. Carl 1906—20, 1. Maskinmester i D. F. D. S. 1920.

Adresse: Guldborgvej 15, København.

Madsen, Marius, Maskinmester, f. 29. Maj 1880 i Stige ved Odense, Søn af Skibstømrer Peter Madsen og Hustru Marie, f. Villadsen. Gift 8. Jan. 1905 med Jensine M., f. Hansen.

Uddannet som Smed paa Landet 1894—98, ansat bl. a. hos A/S Burmeister & Wain, A/S Helsingør Jernskibs- og Maskinbyggeri, paa A/S Weilbach & Cohns Fabriker til 1901, Maskinisteksamen 1. Del 1901, 2. Del 1902, 2. Maskinmester hos Max Ballin & Sønner, 1. Maskinmester ved Gravemaskinen »Vul-

kanus« 1903—05, Formand paa Silkeborg Maskinfabrik 1905—06, 1. Maskinmester i D/S »Højlen«, Silkeborg, 1906.

Adresse: Ægirsgade, Alderslyst, Silkeborg.

Madsen, Martin Henrik, Maskinassistent, f. 8. Sept. 1909 i Bogense, Søn af Murer Rasmus Madsen og Hustru Martine, f. Larsen.

Uddannet som Maskinarbejder hos Fabrikant K. Schiby, Bogense, 1923—27, Maskinisteksamen 1. Del 1930, Maskinassistent i D/S »Myren« 1931, i D/S »Norden« 1932.

Adresse: Adelgade 3, Bogense.

Madsen, Niels Aage, Maskinmester, f. 10. Juni 1899 i Sandel, Fredericia, Søn af Fisker I. P. Madsen og Hustru Anna Elise, f. Petersen. Gift 27. Sept. 1933 med Ellen Margrethe M., f. Hansen.

Uddannet som Maskinarbejder hos Brdr. Møller, Fredericia, Maskinisteksamen 1. Del 1928, Haandværkerprøven 1931, Maskinassistent og 3. Mester hos Alfred Christensen, 3. Mester i D/S »Orion«, 2. Mester hos Holm & Wonsild, i D/S »Torm«, ansat i A/S »Titan« 1934.

Adresse: Taasingegade 64, København.

Madsen, Niels Kristian, Maskinmester, f. 27. Nov. 1879 i Aalborg, Søn af Togfører N. L. Madsen og Hustru Ane, f. Sørensen. Gift 6. Nov. 1910 med Augusta M., f. Rasmussen.

Uddannet som Smed hos Stuhr, Aalborg, 1895—99, Maskinisteksamen 1. Del 1902, Svend hos A/S Burmeister & Wain og fl. a. Steder i Danmark og i Udlandet 1899—1905, ansat ved Statens Vandbygningssvæsen 1905.

Adresse: Findsensgade 17, Sønderborg.



Niels Aage Madsen,
Maskinmester.



Niels Kristian Madsen,
Maskinmester.



Poul Sølvberg Madsen,
Maskinassistent.

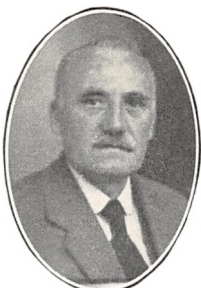

Rasmus Madsen,
Maskinmester.



Roald Kromann Madsen,
Maskinassistent.



Svend Aage Ejning Madsen,
Maskinmester.

Madsen, Poul Sølvberg, Maskinassistent, f. 12. April 1915 i Svendborg, Søn af Havnebetjent Marius Madsen og Hustru Frederikke, f. Sølvberg.

Uddannet som Maskinarbejder paa Svendborg Skibsværft 1929—34, Maskinisteksamen 1. Del 1934, Maskinassistent hos A. P. Møller 1935.

Adresse: Dronningholmsvej 37, Svendborg.

Madsen, Rasmus, Maskinmester, f. 30. Nov. 1876 i Torrild, Søn af Smedemester Mads Rasmussen Madsen og Hustru Mette Marie, f. Jensen. Gift 29. Dec. 1899 med Christine Margrethe M., f. Hansen.

Uddannet som Maskinarbejder paa Maskinfabrikken »Aalykke«, Odder, 1892—97, Maskinisteksamen 1. Del 1902, ansat i A/S Frichs, Aarhus, 1897—99, paa Hadsherreds Jernbaneværksteder 1899—1914, Maskinmester paa Fælleskraftstationen, Odder, 1914. Bestyrelsesmedlem indenfor Depotafdelingen for Danske Privatbaner 1908—12, for Odder Borgerforening 1908—11 og i D. Y. V. for Odder og Omegn 1921, Næstformand i samme Forening 1929. Kommunal Revisor 1927—33.

Adresse: Bakkebo, Asylvej, Odder.

Madsen, Roald Kromann, Maskinassistent, f. 22. Jan. 1913 i Marstal Landsogn, Søn af Fiskeeksportør Peter Kromann Madsen og Hustru Hansine Kirstine, f. Haagensen.

Uddannet som Maskinarbejder paa H. C. Christensens Skibsværft, Marstal, 1927—31, Maskinisteksamen 1. Del 1932, 2. Del og Tillægsprøven 1933, Elektroinstallatørprøven 1934, Haandværkerprøven 1935, Maskinassistent i D. F. D. S. 1934.

Adresse: Enighedsstræde 8, Marstal.

Madsen, Svend Aage Ejning, Maskinmester, f. 26. Juni 1911 i Sdr. Longelse, Søn af Repræsentant

Jens Peter Madsen og Hustru Marie, f. Rasmussen.

Uddannet som Maskinarbejder hos V. C. Sørensen, Nr. Longelse og paa Motorfabriken »Danmark«, Rudkøbing, 1925—30, Maskinisteksamen 1. Del 1932, Haandværkerprøven 1933, Maskinarbejder paa Motorfabriken »Danmark« 1930—31, Maskinassistent i Ø. K. 1933—34, 2. Mester i A/S Rudkøbing-Vemmenæs Færgeselskab 1934.

Adresse: Rolighedsvej 10, Rudkøbing.

Madsen, Svend Lion Behrens, Maskinmester, f. 9. Sept. 1905 i København, Søn af Maskinmester Frits Madsen og Hustru Emilie, f. Behrens. Gift 21. Jan. 1931 med Else M., f. Larsen.

Uddannet som Maskinarbejder i A/S »Titan« 1920—27, Maskinisteksamen 1. Del 1925, 2. Del 1926, Haandværkerprøven 1928, Maskinassistent i A/S Det Oversøiske Compagni 1927—28, i Dansk-Fransk D/S 1928, 4., 3. nu 2. Maskinmester sst.

Adresse: Jerichausgade 74, København.

Madsen, Thorvald, Maskinmester, f. 2. April 1873 i Hillested pr. Maribo, Søn af Fabriksformand Chr. Madsen og Hustru Kirstine, f. Mortensen. Gift 5. Nov. 1906 med Christine M., f. Rasmussen.

Udlært som Maskinarbejder hos A/S M. P. Allerups Eftf., Odense, 1892, Maskinisteksamen 1. Del 1905, elektroteknisk Tillægsprøve 1911, arbejdet i Tyskland 1892—95 og 1896—99, Montør hos A/S M. P. Allerups Eftf. 1899—1909, Maskinassistent paa Odense Elektricitetsværk 1909—12, Maskinmester paa Odense Amts og By's Sygehus 1912. Kasserer i Maskinmestrenes Forening, Odense-Afdeling.

Adresse: Odense Amts og By's Sygehus, Odense.

Madsen, V., Maskinmester.

Adresse: Revvej 30, Korsør.



Svend Lion B. Madsen,
Maskinmester.



Thorvald Madsen,
Maskinmester.



Verner Karl Madsen,
Maskinmester.



Erik Malmstrøm,
Maskinmester.



Georg E. H. Markussen,
Maskinmester.

Madsen, Verner Karl, Maskinmester, f. 22. Sept. 1901 i Svendborg, Søn af Typograf Hans Christian Madsen og Hustru Marie Eline, f. Rasmussen.

Uddannet som Maskinarbejder i A/S L. Lange & Co., Svendborg, 1917—21, Maskinisteksamen 1. Del 1925, Haandværkerprøven 1931, Maskinarbejder og Fyrbøder forskellige Steder i Svendborg og ved Syd-fyenske Dampskibsselskab 1925—28, ansat hos A. P. Møller 1928, Maskinmester sst. 1932.

Adresse: Søgaardsvvej 19, Svendborg.

Malmstrøm, Erik, Maskinmester, f. 13. Nov. 1910 i København, Søn af Cigarfabrikant Viggo Malmstrøm og Hustru Ellen, f. Nielsen.

Uddannet som Maskinarbejder paa Maskinfabriken »Aurora«, København, og hos Larsen & Beyer 1925—29, Maskinisteksamen 1. Del 1929, Haandværkerprøven 1933, Maskinassistent i D. F. D. S. 1930—33, 2. Maskinmester hos Marius Nielsen & Søn 1933—34, hos H. C. Christensen, Marstal, 1934.

Adresse: Ægirsgade 14, København.

Marcussen, Oskar Reinhold, Maskinassistent, f. 4. Sept. 1911 i København, Søn af Bager Harald Gustav Marcussen og Hustru Anna Margrethe, f. Sommer.

Uddannet som Maskinarbejder paa Maskinfabriken »Aurora«, København, 1925—30, Maskinisteksamen 1. Del og Haandværkerprøven 1931, ansat i D/S »Pacific« 1931, Maskinassistent i D. F. D. S. 1933.

Adresse: Henning Matzens Vej 24, København.

Markussen, Georg Emil Holm, Maskinmester, f. 30. Marts 1897 i Troense, Søn af Lods Peter Holm Markussen og Hustru Alfrida, f. Henningsen. Gift 24. Marts 1929 med Kirstine M., f. Sandersen.

Uddannet som Maskinarbejder i A/S Københavns Flydedok og Skibsværft 1912—17, Maskinisteksamen 1. Del 1918, Haandværkerprøven 1922, Maskinassistent i D. F. D. S. 1918—22, Maskinmester sst. 1922—25, Maskinarbejder i København 1925—27, Maskinmester hos J. Lauritzen 1927—34, 1. Maskinmester sst. 1934.

Adresse: Troense.

Martens, Aage Emil, Maskinmester, f. 16. Maj 1898 i København, Søn af Disponent Henry Martens og Hustru Flora, f. Reuther.

Uddannet paa Fabriken »Automatic« 1913—18, Maskinisteksamen 1. Del 1918, 2. Del med Tillægsprøven 1919, Haandværkerprøven 1922, Maskinarbejder i A/S Helsingør Jernskibs- og Maskinbyggeri og hos A/S Burmeister & Wain 1919—22, Maskinassistent i D/S »Atlantehavet« 1922—24, Maskinmester hos A. P. Møller 1924, 1. Maskinmester sst. 1934.

Adresse: Godsbanegade 1, København.

Martensen, Conrad, Maskinmester, f. 17. Jan. 1901 i Frederiksværk, Søn af Revisor Emanuel Martensen og Hustru Alvilda, f. Jensen.

Uddannet som Maskinarbejder paa I. Astrups Maskinfabrik, Kerteminde, 1915—19, Maskinisteksamen 1. Del 1921, Haandværkerprøven 1925, Maskinassistent i Ø. K. 1922—23, i D/S »Orient« 1923—24, Maskinmester sst. 1924—30, Maskinmester paa Korkvarefabriken »Sanø«, Hedehusene og i D. S. B. 1930—33, Varmemester 1934.

Adresse: Søvej 6, Birkerød.

Marthinus, Kay, Maskinmester, f. 1. Juli 1897 i Aarhus, Søn af Maler Niels B. Marthinus og Hustru



Aage Emil Martens,
Maskinmester.



Conrad Martensen,
Maskinmester.

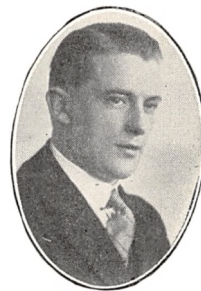

Kay Marthinus,
Maskinmester.

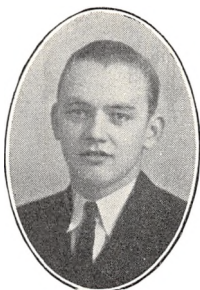

Svend A. Ø. Mathisen,
Maskinassistent.

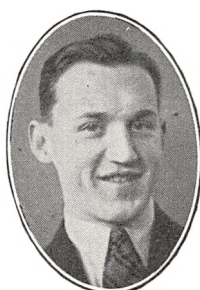

Svend Aage Matthiasson,
Maskinassistent.



Hans Matthiesen,
Maskinmester.

1933, Maskinassistent i D/S »Vesterhavet« 1934, i Ø. K. 1935.

Adresse: Købmand Mathiesen, Strib.

Mathiesen, Ove Louis, Maskinassistent, f. 13. Maj 1906 i København, Søn af Forvalter Louis Mathiesen og Hustru Marie, f. Christoffersen. Gift 7. Aug. 1931 med Karen M., f. Borup.

Uddannet som Maskinarbejder i A/S »Titan« 1920—25, Maskinisteksamen 1. Del 1927, Haandværkerprøven 1928, Maskinarbejder i A/S »Titan« 1925—26, i A/S Ford Motor Company og hos Vald. Juncker, Lyngby, 1926, Maskinassistent i D. F. D. S. 1929.

Adresse: Ellegaardsvænge 13, Gentofte.

Mathisen, Svend Aage Ørneborg, Maskinassistent, f. 26. Maj 1912 i København, Søn af O. K. Mathisen og Hustru Emmy, f. Hansen.

Uddannet som Maskinarbejder hos I. L. Hamres Eftf., København, Maskinisteksamen 1. Del 1932, ansat i D/S »Orient« 1932—34.

Adresse: Bentzonsvej 18, København.

Matthiasson, Svend Aage, Maskinassistent, f. 10. Sept. 1913 i København, Søn af Maskinarbejder Carl Matthiasson og Hustru Sophie, f. Sørensen.

Uddannet som Maskinarbejder hos A/S Burmeister & Wain 1927—32, Maskinisteksamen 1. Del, Haandværkerprøven, Maskinassistent i D/S »Orient« 1934.

Adresse: Folkvarsvej 11, København.

Matthiesen, Hans, Maskinmester, f. 19. Marts 1873 i Krusaa, Bov Sogn, Søn af Restauratør Jes

Matthiesen og Hustru Frederikke. Gift 22. April 1898 med Ottilie M., f. Lange.

Uddannet som Maskinarbejder hos Reinhardt & Messmer, Flensborg, Maskinisteksamen 1. og 2. Del, Tekniker- og Ingeniøreksamen fra Imenau Teknikum, Thüringen, 1. Maskinmester i Norddeutscher Lloyd, Bremen, Ingeniør ved Hanyan Steel Iron Works, Kina, 1. Maskinmester hos Fritz Bruhn, Sønderborg, 2. Maskinmester hos C. Clausen, Haderslev, 1935.

Adresse: Dybbølgade 14, Sønderborg.

Matthiesen, Kresten Sass, Maskinmester.

Adresse: Hovedvangen 73, København.

Matzen, Finn Helge, Maskinmester, f. 3. Febr. 1906 i København, Søn af Skibsfører Carl Fr. Matzen og Hustru Olga, f. Thomsen.

Uddannet som Maskinarbejder i A/S Københavns Flydedok og Skibsværft og i A/G Howalt-Werke, Kiel, 1919—24, Maskinisteksamen 1. Del 1928, Haandværkerprøven 1929, Maskinisteksamen 2. Del og Tillægsprøven 1934, Maskinassistent i D. D. Riismøller 1924—25, Reparatør ved Københavns Belysningsvæsen 1925—27, Maskinassistent hos Alfr. Christensen 1928, hos Chr. Andersen 1929—30, Maskinmester sst. 1930—34.

Adresse: Yrsavej 11, København.

Mau, Orla Peter Hartvig, Maskinassistent, f. 19. April 1912 i Nakskov, Søn af Undermester Edvard Mau og Hustru Maren Kristine, f. Rasmussen.

Uddannet som Maskinarbejder i Nakskov 1927—



Finn Helge Matzen,
Maskinmester.



Orla Peter Hartvig Mau,
Maskinassistent.

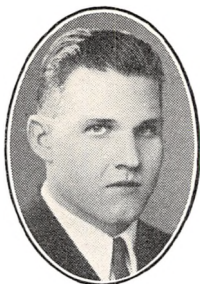

Gunnar Martlev,
Maskinassistent.



David John Fini Marx,
Maskinmester.



Johannes Mathiasen,
Maskinmester.

Ane Marie, f. Kærby. Gift 16. Juli 1929 med Inge Marie M., f. Schaarup.

Udlært som Maskinarbejder i A/S Ths. Sabroe & Co., Aarhus, 1916, Maskinisteksamen 1. Del 1917, elektroteknisk Tillægsprøve 1917, Haandværkerprøven 1921, Gas- og Vandmestereksamen 1928, Maskinassistent og Maskinmester i D. F. D. S. 1918—26, ansat paa De Forenede Isværker, Esbjerg, 1926—28, selvstændigt Erhverv 1928—31, Maskinmester i »D/S af 1925« 1931.

Adresse: Jernevej 4, Esbjerg.

Martlev, Gunnar, Maskinassistent.

Adresse: Aarhus Amts Sygehus, Aarhus.

Marx, David John Fini, Maskinmester, f. 2. Dec. 1909 i Aalborg, Søn af Bogholder Julius E. Marx og Hustru Anna, f. Madsen.

Uddannet som Maskinarbejder paa Automobilfabriken, Odense, 1924—29, Maskinisteksamen 1. Del 1929, Maskinassistent i Ø. K. 1929.

Adresse: Dronningensgade 90, Odense.

Mathiasen, Johannes, Maskinmester, f. 5. Juni 1886 i Nordby, Fanø, Søn af Skibsfører Hans Jensen Mathiasen og Hustru Maren, f. Lauridsen. Gift 6. Juni 1913 med Petra M., f. Damgaard Madsen.

Præliminæreksamen fra Nordby 1903, udlært som Maskinarbejder hos Jul. Jacobsen, Esbjerg, 1907, Maskinisteksamen 1. og 2. Del, elektroteknisk Tillægsprøve, Certifikat som Maskinmester af 1. Kl., ansat hos L. H. Carl 1909, i D. F. D. S. 1910—11, hos J. Lauritzen 1911—13, i A/S Frederiksholms Teglværker 1913—14, Maskinmester hos Carl Nielsen 1914. Bestyrelsesmedlem for Maskinmestrenes

Forening 1925—31, Repræsentant for Maskinmestrenes Forenings Havarikasse 1935.

Adresse: Vennemindevej 40, København.

Mathiasen, Oskar Johannes, Maskinmester, f. 17. Okt. 1910 i Svendborg, Søn af Smed Johannes Mathiasen og Hustru Ulrikke Eleonora, f. Andersen. Uddannet som Maskinarbejder paa Svendborg Skibsværft 1925—30, Maskinisteksamen 1. Del og Haandværkerprøven 1931, Maskinassistent i D/S »Aktiv« 1933—34, ansat i D/S »Orient« 1934.

Adresse: Dronningholmsvej 6, Svendborg.

Mathiasen, Søren Henrik, Maskinmester, f. 25. Aug. 1861 i Sandager ved Assens, Søn af Landmand Niels Mathiasen og Hustru Dorthea, f. Hansen.

Uddannet som Smed og Maskinarbejder, arbejdet som Maskinarbejder paa Ejby Maskinfabrik, hos M. P. Allerup, Odense, og paa Orlogsværftet, Maskinisteksamen 1896, ansat paa Emil Messerschmidts Sønners Garveri 1887—1908, Stifter og Indehaver af Maskinfabrikerne »Heimdal« og »Ford« 1908—16, Maskinmester i A/S Kapsel- & Kunstkorkekompagniet »MESCO« 1919, Bestyrer af Maskinværkstedet sst. 1919—20. Bestyrelsesmedlem for Maskinmestrenes Forening 1908—09.

Adresse: Sundevedsgade 19, København.

Mathiesen, Niels Leo Dunn, Maskinassistent, f. 19. Jan. 1909 i Strib, Søn af Købmand Hans Peter Mathiesen og Hustru Anna Kristine, f. Dunn.

Uddannet som Maskinarbejder paa Dansk Maskinindustri, Fredericia, 1923—28, Maskinisteksamen 1. Del 1932, 2. Del og Haandværkerprøven

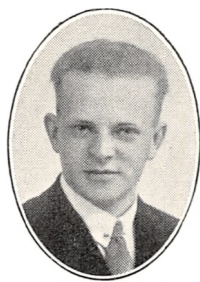

Oskar Johs. Mathiasen,
Maskinmester.



Søren Henrik Mathiasen,
Maskinmester.



Niels Leo Dunn Mathiesen,
Maskinassistent.



Anton Lauritz Maymann,
Maskinmester.

32, Maskinisteksamen 1. Del 1932, Maskinassistent i Ø. K. 1933.

Adresse: Jødevej 44, Nakskov.

Maymann, Anton Lauritz, Maskinmester, f. 12. Jan. 1882 i Helsingør, Søn af Rebslagermester Bernh. Maymann og Hustru Eleonora, f. Pedersen.

Udlært som Maskinarbejder i A/S Helsingør Jernskibs- og Maskinbyggeri 1901, Maskinisteksamen 1. Del 1901, Maskinassistent hos Svendsen & Christensen 1901—03, 2. Maskinmester i D/S »Codan« 1903—10, i D/S »Norden« 1910—11, 1. Maskinmester i D/S »Atalanta« 1911—26.

Adresse: Gentoftegade 54, Havehuset, Gentofte.

Mazar de la Garde, Kaj, Maskinmester, f. 20. Juli 1903 i Dragør, Søn af Maskinmester F. C. H. Mazar de la Garde og Hustru A., f. Agerlin. Gift 5. Juli 1930 med Betty M. de la G., f. Christensen.

Udlært hos Smedemester L. J. Hamre, København, 1922, Maskinisteksamen 1. Del 1923, 2. Del og Haandværkerprøven 1930, sejlet i Ø. K. 1925—28, Maskinmester i D/S »Torm« 1928.

Adresse: Grysgaardsvej 4, København.

Mechlenburg, Regner Georg Marstrand, Maskinmester, f. 10. Juni 1905 i Horsens, Søn af Møllebygger Lorentz Frederik Marstrand Mechlenburg og Hustru Ane Kirstine, f. Gravesen. Gift 26. April 1933 med Ellen Margrethe M., f. Jensen.

Uddannet som Maskinarbejder hos A/S Møller & Jochumsen, Horsens, 1919—25, Maskinisteksamen 1. Del 1925, 2. Del 1926, Haandværkerprøven 1930, Maskinarbejder hos Møller & Jochumsen, Horsens, 1926, paa Nakskov Skibsværft 1927, Maskinassistent hos A. P. Møller 1928—30, 3. Mester sst. 1930—32,



Regner G. M. Mechlenburg,
Maskinmester.

2. Mester 1933, Afløser-Maskinmester paa Horsens Elektricitetsværk 1934, samtidig Maskinarbejder hos Møller & Jochumsen.

Adresse: Østergade 71, Horsens.

Mechlenburg, Christian, Maskinmester, f. 22. Dec. 1884 i Nordby, Fanø, Søn af Skibsfører Lorenz Frederik Marstrand Mechlenburg og Hustru Mette Marie, f. Ankersen. Gift 10. Sept. 1911 med Maren M., f. Kromann.

Uddannet som Maskinist, Maskinisteksamen 1. og 2. Del samt elektroteknisk Tillægsprøve, ansat 2½ Aar ved Esbjerg Elektricitetsværk, Undermaskinmester ved Holbæk Elektricitetsværk 1914, Maskinmester sst. 1915. Amtsrepræsentant for Maskinmestrenes Forening, Holbæk Amt. Medlem af Sundhedskommissionen 1921—33. Bestyrelsesmedlem for Holbæk Børneasyl.

Adresse: Raadhusvej 6, Holbæk.

Meier, Wilfred, Maskinmester, f. 1. Dec. 1904 i København, Søn af Bankvagt Henrik Meier og Hustru Petrea, f. Poulsen. Gift 28. Jan. 1933 med Edith M., f. Nielsen.

Uddannet som Maskinarbejder i A/S Nielsen & Winther 1919—24, Maskinisteksamen 1. Del 1924, Haandværkerprøven 1927, Maskinassistent i D/S »Torm« 1925—27, 4. Maskinmester i Det Oversøiske Kompagni 1928—30, 2. Maskinmester i D/S »Ursus« 1930—32, hos H. C. Christensen, Marstal, 1934.

Adresse: Gransangervej 27, København.

Meilsøe, Poul Leth, Maskinassistent, f. 23. Okt. 1912 i København, Søn af Pianosedker Leth Meilsøe og Hustru Anna, f. Andersen.

Uddannet som Maskinarbejder paa Orlogsværftet



Christian Mechlenburg,
Maskinmester.



Wilfred Meier,
Maskinmester.



Charles Theodor Meinertz,
Maskinmester.



Jes Ingvard Th. Meinertz,
Maskinmester.



Edwin Chr. M. Meisel,
Maskinmester.

1929—33, Maskinisteksamen 1. Del 1934, Maskinassistent i Ø. K. 1935.

Adresse: Tuborgvej 115, Hellerup.

Meinertz, Charles Theodor, Maskinmester, f. 3. Jan. 1902 i København, Søn af Skrædermester Sonnich Jessen Meinertz og Hustru Karen Jensine, f. Meinertz. Gift 16. Maj 1930 med Augusta M., f. Andersen.

Uddannet som Maskinarbejder hos Fabrikant Seest, Aarhus, og hos Fabrikant M. Jæger, Aarhus, 1916—21, Maskinisteksamen 1. Del 1920, Haandværkerprøven 1923, Fyrbøder i D. D. P. A. 1922, Maskinassistent hos Marius Nielsen & Søn 1922—23, i D/S »Torm« 1924—25, 2. Maskinmester sst. 1925—29, 1. Maskinmester sst. 1929—30, Maskinmester paa Fælleskraftstationen i Odder 1930.

Adresse: Rosengade 137, Odder.

Meinertz, Jes Ingvard Thomas, Maskinmester, f. 29. April 1895 i Esbjerg, Søn af Skrædermester Sonnich Jessen Meinertz og Hustru Karen Jessine, f. Meinertz. Gift 19. Okt. 1926 med Antonie M., f. Jensen.

Uddannet som Maskinmester i A/S Frichs, Aarhus, 1911—15, Maskinisteksamen 1. Del 1915, amerikansk Maskinisteksamen i New York 1919, 3. Mester hos Schack-Stenberg & Co. 1915—18, 1. Maskinmester paa General Persing, U. S. A., 1919, 2. og 1. Mester hos Marius Nielsen 1921—23, i D/S »Atlantia« 1923—27, 1. Mester hos J. Lauritzen 1927—29, Mester hos Aarhus Sten- & Gruskompani 1930—34, Maskinmester ved Grenaa-Hundested Færgefart 1934.

Adresse: Thernsvej, Riis Skov.

Meisel, Edwin Christian Marinus, Maskinmester, f. 30. Nov. 1903 i København, Søn af Former Christian Meisel og Hustru Petra, f. Christensen.

Uddannet som Maskinarbejder i A/S Weilbach & Cohn, København, 1918—23, Maskinisteksamen 1. Del 1924, Haandværkerprøven 1925, Maskinassistent hos A. P. Møller 1925, 3. nu 2. Maskinmester sst.

Adresse: Enghavevej 15, København.

Meistrup, Niels Møller, Maskinmester, f. 6. Okt. 1860 i Aarhus, Søn af Stationsbud Thomas Møller Nielsen og Hustru Ane Dine, f. Meistrup. Gift 25. Aug. 1917 med Illa M., f. Nielsen.

Uddannet som Maskinarbejder hos C. H. A. Jensen, Aarhus, 1874—79, Maskinisteksamen 1. Del 1884, Kedelpassereksamen, Certifikat som Maskinmester af 1. Kl., ansat i A/S Frichs, Aarhus, 1879—80, Maskinarbejder, senere Vognmester i D. S. B. 1880—85, Maskinassistent og Maskinmester i Det Jydske-Engelske Dampskibsselskab 1885—97, Maskinmester paa Aalborg Aktiebryggeri 1897—98, 1. Mester i D. F. D. S. 1898—1925, Forhyringsagent i Aarhus 1928—33.

Adresse: Højbjerg, pr. Aarhus.

Mejldal, Hans Peter Theodor, Maskinmester, f. 15. Dec. 1884 i Gentoft, Søn af Murer Søren Mikkelsen og Hustru Ane Sofie. Gift 9. Nov. 1913 med Anna Christine Cecilie M., f. Mejldal.

Maskinisteksamen 1. og 2. Del, ansat paa Orlogsværftet, Maskinmester i Reserven ved Sømindevæsenet 1925.

Adresse: Livornovej 15, København.



Niels Møller Meistrup,
Maskinmester.



Peter Johs. Martin Meltz,
Maskinmester.



Aage Gustav Meyer,
Maskinmester.

Meltz, Peter Johannes Martin, Maskinmester, f. 20. Nov. 1875 i Nyborg, Søn af Skibsfører Martin Meltz og Hustru Frederikke, f. Jensen. Gift 4. Nov. 1903 med Else M., f. Olsen.

Uddannet som Maskinarbejder paa Nyborg Jernstøberi 1891—95, Maskinisteksamen 1. Del 1897, Maskinassistent i D/S »Heimdals« 1897—99, Undermaskinmester i D. F. D. S. 1899—1915, 1. Maskinmester sst. 1915.

Adresse: Marstalsgade 26, København.

Meyer, Aage Gustav, Maskinmester, f. 9. Aug. 1901 i Raaby pr. Dalbyovre, Søn af Lærer S. J. H. Meyer og Hustru Petra Marie, f. Sørensen. Gift 22. Okt. 1926 med Agnes M., f. Godtfredsen.

Udlært som Maskinarbejder paa D. F. D. S.'s Maskinværksteder 1921, Maskinisteksamen 1. og 2. Del, elektroteknisk Tillægsprøve, Certifikat som Maskinmester af 1. Kl., Maskinassistent i D. F. D. S. 1923, Maskinmester sst. 1930.

Adresse: Sundholmsvej 77, København.

Meyer, Fritz, Maskinmester, f. 2. Nov. 1878 i København, Søn af Entreprenør Johannes Meyer og Hustru Alvilda, f. Bremer. Gift 6. Marts 1909 med Anna M., f. Pedersen.

Uddannet som Maskinarbejder i A/S Nielsen & Winther 1893—98, Maskinisteksamen 1. Del 1900, ansat i A/S Helsingør Jernskibs- og Maskinbyggeri 1898—99, i A/S »Atlas« 1899—1900, i D. F. D. S. 1900—01, 3 Aar i Siam, i Københavns Kommune 1909.

Adresse: Haderslevgade 4, København.

Meyer-Hansen, Henry, Maskinmester, f. 20. Febr. 1906 i Jydstrup, Søn af Gaardskarl Chr. Hansen og



Henry Meyer-Hansen,
Maskinmester.

Hustru Marie, f. Andersen. Gift 5. Nov. 1933 med Paula M.-H., f. Frank Mortensen.

Uddannet som Maskinarbejder paa Ringsted Jernstøberi og Maskinfabrik, Svend sst. 1925—26, Maskinisteksamen 1. Del 1927, Maskinassistent hos A. P. Møller 1927—30, Maskinmester ved Ringsted Elektricitetsværk 1931.

Adresse: Harhoffs Allé 22, Ringsted.

Mibach, Chr. Vilh. Ferd. Georg, Maskinmester, f. 11. Febr. 1881 i København, Søn af Maskinmester Vilh. Mibach og Hustru Annie, f. Nielsen. Gift 1. Juli 1906 med Helga M., f. Nielsen.

Uddannet som Maskinarbejder hos A/S Smith, Mygind & Hüttemeier 1895—1900, Maskinisteksamen 1. Del 1902, Maskinarbejder i A/S Københavns Flydedok og Skibsværft 1900—03, Maskinassistent i Det Fisker'ske D/S 1903—11, Maskinmester i D. F. D. S. 1911—14, i D/S »Norden« 1914—16, i D/S »Gylfe« 1917—21, hos J. Lauritzen 1922, i National Scala 1924. Fh. Medlem af Trampmestrenes Udvalg.

Adresse: Reinettevej 19, København.

Michaelsen, Finn Viggo Ludvig Diemar, Maskinassistent, f. 30. Juni 1912 i Lyngby.

Uddannet som Maskinarbejder hos C. F. Riedel & Lindegaard, Maskinisteksamen 1. og 2. Del samt Haandværkerprøven, Maskinassistent i D. F. D. S.

Adresse: Nordre Fasanvej 194, København.

Michaelsen, Hans Otto, Maskinmester, f. 30. Nov. 1902 i København, Søn af Fuldmægtig L. P. V. Michaelsen og Hustru Ellen, f. Malmberg.

Udlært som Maskinarbejder paa Orlogsværftet 1925, Maskinisteksamen 1. Del 1923, 2. Del og Til-



Chr. V. F. Georg Mibach,
Maskinmester.



Hans Otto Michaelsen,
Maskinmester.



Svend A. E. F. Michaelsen,
Maskinassistent.



Carl Michelsen,
Elektricitetsværksejer.



Carl Chr. Michelsen,
Maskinmester.

lægsprøven 1924, Installatøreksamen 1928, Gas- og Vandmesterprøven 1933, Tillægsprøven i Sanitet 1934, Maskinassistent i D/S »Vendila« 1925—27, Maskinmester ved Statsradiofonien 1930. Bronce-medaille for Svendestykke.

Adresse: Tordenskjoldsgade 3, København.

Michaelsen, Svend Aage Emanuel Flycht, Maskinassistent, f. 12. April 1909 i København, Søn af Tømrermester Peter Michaelsen og Hustru Nelly, f. Flycht.

Uddannet hos Dansk Panserboks og hos A/S Smith, Mygind og Hüttemeier 1924—29, Maskinisteksamen 1. Del 1931, Maskinassistent hos Motor-tramp 1933—34, hos Dania 1935, hos Dansk-Fransk D/S 1935.

Adresse: St. Hans Torv 32, København.

Michelsen, Carl, Elektricitetsværksejer, f. 17. Maj 1881 paa Thurø, Søn af Førstelærer Thomas Mikael Michelsen og Hustru Augusta Louise, f. Lau. Gift 10. Nov 1912 med Minna Margrethe M., f. Fischer.

Uddannet som Maskinarbejder hos Carl Axelsen, Svendborg, 1897—1901, Maskinisteksamen 1. Del 1901, 2. Del og Tillægsprøven 1904, Mester paa Dampfærgen »Fritz Juul« (Vindebyfærgen) 1901—02, Maskinassistent i Ø. K. 1904—05, 4. Mester sst. 1905, 3. Mester 1905—08, Grundlægger af Thurø Elektricitetsværk 1909, nu Indehaver af samme. Medstifter af og Bestyrelsesmedlem for Fællesrepræsentationen, Svendborg-Afd., 1910—13, Medlem af Menighedsraadet og Kirkeværgen paa Thurø 1926—30, Medlem af Thurø Sogneraad 1932.

Adresse: Villa »Firkløver«, Thurø, pr. Svendborg.

Michelsen, Carl Chr., Maskinmester, f. 9. April 1880 i København, Søn af Landmand Hans Michel-

sen og Hustru Marie, f. Nielsen. Gift 4. Juli 1919 med Valborg M., f. Ruberg.

Uddannet som Maskinarbejder i A/S »Atlas« 1894—99, Maskinisteksamen 1. Del 1900, Maskinarbejder i A/S »Atlas« 1900—01, ansat i D. F. D. S. 1901, Maskinmester sst. 1903. Bestyrelsesmedlem for Maskinmestrene Forening 1922—28, Medlem af Udvalget for D. F. D. S.'s Maskinmestre 1918—26.

Adresse: Plantagevej 17, Lyngby.

Michelsen, Hans, Maskinassistent, f. 25. Dec. 1907 i Aabenraa, Søn af Frøhandler Hans Michelsen og Hustru Marie, f. Andresen.

Studentereksamen 1926, Filosofikum 1927, uddannet som Maskinarbejder hos Thomas B. Thrige, Odense, 1930—34, Maskinisteksamen 1. Del og komm. Elektro-Installatøreksamen 1935, Maskinassistent hos A. P. Møller 1935.

Adresse: Ramsherred 32, Aabenraa.

Michelsen, Leon Arnold Richard, Maskinmester, f. 30. Juni 1889 i København, Søn af Malermester Laurits Michelsen og Hustru Dagmar, f. Gjetting.

Uddannet som Maskinarbejder paa Orlogsværftets Maskinværksted 1904—08, Maskinarbejder sst. 1908—13, Maskinisteksamen 1. Del 1913, Maskinassistent og 3. Mester i Ø. K. 1913—16, Montør paa Orlogsværftet 1918, 2. Maskinmester i Ø. K. 1918—22, Repræsentant for Butiksmontøren 1922—25, 3., 2. og 1. Mester i D/S »Orient« 1925—31, Montør hos A/S Burmeister & Wain 1926. Selvstændigt Erhverv 1931.

Adresse: Godthaabsvej 26, København.

Mikaelsen, Niels Ejler, Elektriker, f. 2. Marts 1905 i Nyvang pr. Maaløv, Søn af Lærer Mikael Chr. Mikaelsen og Hustru Maren Kirstine, f. Nielsen.



Hans Michelsen,
Maskinassistent.



Leon A. R. Michelsen,
Maskinmester.



Niels Ejler Mikaelsen,
Elektriker.



Carl Einer Mikkelsen,
Maskinmester.



Hans Peter Mikkelsen,
Maskinmester.



Jens Mikkelsen,
Maskinmester.

Realeksamen fra Tønder 1923, uddannet som Maskinarbejder hos Smedemester A. Larsen, Ager-skov, 1923—26 og hos A. W. Jørgensen, Køben-havn, 1926—28, Maskinisteksamen 1. Del 1928, 2. Del og Tillægsprøven 1929, Haandværkerprøven 1932, Installatørexamen 1933, Elektroinstallatørexamen, Maskinassistent hos C. K. Hansen 1929—32, i Ø. K. 1933—34, Elektriker i A/S »Titan« 1935.

Adresse: Rydsletten 9, København.

Mikkelsen, Carl Einer, Maskinmester, f. 3. Maj 1898 i Horsens, Søn af Skrædermester Chr. Mikkelsen og Hustru Anna, f. Christensen. Gift 27. Sept. 1923 med Kamma M., f. Hansen.

Uddannet som Maskinarbejder hos A/S Møller & Jochumsen, Horsens, 1912—17, Maskinisteksamen 1. Del 1917, 2. Del 1919, Haandværkerprøven 1921, Maskinassistent i D. F. D. S. 1922, Undermaskinmester sst. 1924.

Adresse: Godthaabsvej 353, København.

Mikkelsen, Hans Peter, Maskinmester, f. 19. Juli 1874 i Roskilde, Søn af Portner Peter Mikkelsen og Hustru Marie, f. Petersen. Gift 24. Febr. 1900 med Ida Johanne M., f. Bretttschneider.

Maskinisteksamen 1895, Maskinassistent og 2. Maskinmester i D. F. D. S. 1895—98, ansat ved Statens Vandbygningsvæsen 1898. Formand for Vandbygningsforeningens Fællesforening 1924—30.

Adresse: Voldgade 10, Lemvig.

Mikkelsen, Jens, Maskinmester, f. 25. Maj 1877 i Skodsbøll, Søn af Gaardejer Chr. Mikkelsen og Hustru Anna Kathrine, f. Poulsen.

Uddannet som Maskinarbejder i Tyskland, Maskinisteksamen 2. Kl. fra Flensborg 1899, 1. Kl. fra Hamburg 1906, Maskinmester ved tyske Rederier 1899—1920, 2. Maskinmester i D/S »Progress« 1922, 1. Maskinmester sst. 1924.

Adresse: Skodsbøll, pr. Broager.

Mikkelsen, Johannes Juul Salomon, Maskinmester, f. 23. Juni 1893 i Skovballe, Bjerreby, Taasinge, Søn af Købmand Salomon Mikkelsen. Gift 7. Maj 1922 med Karen Berthine M., f. Larsen.

Uddannet hos Smedemester Korfitzen, Svendborg, Maskinisteksamen 1. og 2. Del samt elektroteknisk Tillægsprøve, Maskinassistent i D/S »Norden«, 3. Maskinmester i D/S »Halla«, 2. Maskinmester hos C. C. Christensen, Enemester paa Vejle Dampbaade fra 1928—33, ansat paa Nakskov Sukkerfabriker 1934. Formand for Maskinistkolens Elevforening 1919—20.

Adresse: Fredericiavej 38, Vejle.

Mikkelsen, Kaj Peter, Maskinassistent, f. 13. Marts 1913 i Helsingør, Søn af Cigarhandler Søren Peter Mikkelsen og Hustru Franciska, f. Nielsen.

Uddannet som Maskinarbejder i A/S Helsingør Jernskibs- og Maskinbyggeri 1927—32, Maskinisteksamen 1. Del 1931, Installatørexamen 1933, Maskinarbejder i A/S Helsingør Jernskibs- og Maskinbyggeri 1933—35, Maskinassistent i D. F. D. S. 1935.

Adresse: Stengade 20, Helsingør.

Mikkelsen, Marius, Maskinmester, f. 22. Sept. 1898 i Vindeby, Søn af Skibsfører Chr. Mikkelsen og Hustru Julie, f. Mogensen.

Uddannet som Maskinarbejder i Svendborg 1914



Johannes J. S. Mikkelsen,
Maskinmester.



Kaj Peter Mikkelsen,
Maskinassistent.



Marius Mikkelsen,
Maskinmester.



Max Mac-Mahon Mikkelsen,
Maskinmester.



Poul Anke Sahl Mikkelsen,
Maskinassistent.



Søren Grønning Mikkelsen,
Maskinassistent.

—18, Maskinisteksamen 1. Del og Haandværkerprøven 1919, Maskinassistent i Ø. K. 1920—23, hos J. Lauritzen 1923, Maskinmester sst. 1927.
Adresse: Kystvej, Vindeby, pr. Svendborg.

Mikkelsen, Max Mac-Mahon, Maskinmester, f. 6. Febr. 1896 paa Frederiksberg, Søn af Trafikmester Fritz Mikkelsen og Hustru Marie, f. Olesen. Gift 26. Marts 1921 med Ester M., f. Olsen.

Uddannet som Maskinarbejder i A/S »Atlas« 1909—14, Maskinisteksamen 1. Del 1915, 2. Del 1919, Haandværkerprøven 1922, ansat ved Militæretaten 1915—19, Maskinassistent og 3. Mester hos C. K. Hansen 1919—22, Maskinassistent i Ø. K. 1922—23, i A/S Dansk Soyakagefabrik 1923—26, 2. Mester hos A. P. Møller 1926—30, Garantimester hos Burmeister & Wain 1930—33, Maskinmester hos Højgaard & Schultz 1933.

Adresse: Viksøvej 64, København.

Mikkelsen, Poul Anke Sahl, Maskinassistent, f. 5. Jan. 1909 i København, Søn af Maskinarbejder Chr. Mikkelsen og Hustru Louise, f. Christensen. Gift 5. Jan. 1934 med Ellen M., f. Poulsen.

Uddannet som Maskinarbejder hos A/S Burmeister & Wain 1923—28, Maskinisteksamen 1. Del 1928, Maskinassistent hos Marius Nielsen 1929—30, i D/S »Orient« 1930.

Adresse: Christianshavns Vold 5, København.

Mikkelsen, Søren Grønning, Maskinassistent, f. 19. Sept. 1907 i Løgstør, Søn af kgl. Vejer og Maaler Peter Mikkelsen og Hustru Johanne, f. Grønning.

Uddannet som Maskinarbejder i Løgstør 1922—27, Maskinisteksamen 1. Del 1929, 2. Del 1930, Haandværkerprøven 1931, ansat ved Vandbyg-

ningsvæsenet 1930—33, Maskinassistent i D. F. D. S. 1933.

Adresse: Fjordsgade 52, Løgstør.

Milnhøj, Alb., Maskinmester.

Adresse: P. Gydesvej 4, Esbjerg.

Milling, Nels Bøje Harhoff, Maskinmester, f. 14. Febr. 1903 i Aalborg, Søn af Grosserer Conrad Milling. Gift 10. Nov. 1930 med Else M., f. Flindt.

Udlært som Maskinarbejder hos Fabrikant Justesen, Aalborg, 1923, Maskinisteksamen 1. Del 1925, Haandværkerprøven, Certifikat som Maskinmester af 2. Kl., hos C. K. Hansen 1925, ansat sst., Maskinarbejder hos A/S Kaas Briketfabrik 1933—34, paa Cementfabriken Rørdal, Aalborg.

Adresse: Østergade 38, Vejgaard, Aalborg.

Modell, Aage Edvard, Maskinmester, f. 11. Juni 1889 i København, Søn af Handskemager Anton Modell og Hustru Marie, f. Rasmussen. Gift 24. Nov. 1915 med Dagmar M., f. Kjeld.

Uddannet som Maskinarbejder hos I. H. V. Erichsens Eftf., København, 1904—08, Maskinisteksamen 1. Del 1909, 2. Del 1910, elektroteknisk Tillægsprøve 1913, Maskinassistent og 2. Mester hos C. K. Hansen 1910—13, afgaaet som Reserveunderofficer i Marinen 1916, Reservemester i D. S. B. 1916—19, Mester sst. 1919.

Adresse: Suhrsvej 3, Halskov, Korsør.

Mogensen, Axel Johan, Maskinmester, f. 15. Marts 1900 i Nr. Sundby, Søn af Slagter Anders N. Mogensen og Hustru Marie. Gift 19. Dec. 1931 med Valborg M., f. Rasmussen.

Udlært som Maskinarbejder paa P. J. Buaas Maskinfabrik, Aalborg, 1919, Maskinisteksamen 1. Del



Nels Bøje Harhoff Milling,
Maskinmester.



Aage Edvard Modell,
Maskinmester.



Fritz Holger Mogensen,
Maskinmester.



Mogens R. B. Mogensen,
Maskinassistent.



Niels G. F. Mogensen,
Maskinmester.

1920, Haandværkerprøven 1923, Maskinisteksamen 2. Del 1927, komm. Installatørexamen 1934, ansat i Ø. K. 1923—26, hos Bülow & Co. 1927.

Adresse: Mimergade 114, København.

Mogensen, Fritz Holger, Maskinmester, f. 9. Maj 1904 i Bagenkop, Søn af Skipper Mogens Mogensen og Hustru Katinka, f. Eriksen.

Uddannet som Maskinarbejder hos Maskinmester Hansen, Bagenkop, Langeland, og hos Fabrikant Corfitzen, Svendborg, 1918—22, Maskinisteksamen 1. Del 1924, Haandværkerprøven 1926, Maskinassistent hos A. P. Møller 1924—26, Maskinmester sst. 1926.

Adresse: Bagenkop, Langeland.

Mogensen, Laurs Gunnar, Maskinmester, f. 28. Febr. 1903.

Adresse: Amagerport 8, København.

Mogensen, Mogens Rasmus Bjerring, Maskinassistent, f. 9. Dec. 1913 i Fredericia, Søn af Detailhandler Anders Mogensen og Hustru Eva, f. Jensen.

Udlært som Maskinarbejder i A/S Strømmen, Randers, 1933, Maskinisteksamen 1. Del 1933, Maskinassistent hos A. P. Møller 1935.

Adresse: Markedsgade 11, Randers.

Mogensen, Niels Gustav Folke, Maskinmester, f. 6. Marts 1902 i Sverige, Søn af Købmand Frantz Mogensen og Hustru Emilie, f. Larsen. Gift 14. Jan. 1934 med Ellen M., f. Hansen.

Uddannet som Maskinarbejder paa A/S Bornholms Maskinfabrik, Rønne, 1918—23, Maskinisteksamen 1. Del 1924, Haandværkerprøven 1928, Maskinassistent i D/S »Myren« 1925—28, Maskin-

mester hos Brorsen & Overgaard 1928—31, Maskinassistent i Ø. K. 1931—33, 2. Maskinmester i D/S »Myren« 1933.

Adresse: Faaborggade 15, København.

Mogensen, Otto Guido, Maskinmester, f. 8. Okt. 1885 i København, Søn af Smedemester Julius Mogensen. Gift 5. Juli 1930 med Henny M., f. Simon- sen.

Uddannet som Maskinarbejder hos M. C. Dreyer, København, Maskinisteksamen 1. og 2. Del, Maskinarbejder hos A/S Burmeister & Wain, Maskinassistent i D. F. D. S. 1911, 3., 2. nu 1. Maskinmester sst.

Adresse: Bakkevej 41, København.

Mogensen, Sofus, Maskinmester, f. 20. Jan. 1867 i København, Søn af Viggo Mogensen og Hustru Doris, f. Ruge. Gift 21. Dec. 1894 med Marie M., f. Moesgaard.

Uddannet som Maskinarbejder paa Holmen, Maskinisteksamen 1. og 2. Del, 3., 2. og 1. Maskinmester i D. F. D. S. indtil 1924.

Adresse: »Solhjem«, Laven St.

Moltzen, Dan Schiøtte, Maskinmester, f. 14. April 1882 i Lille Næstved, Søn af Toldkontrollør Peder Frederik Moltzen og Hustru Johanne Eleonora, f. Schiøtte.

Udlært i A/S Helsingør Jernskibs- og Maskinbyggeri 1902, Maskinisteksamen 1. Del 1901, 2. Del 1902, ansat hos Hecksher & Søn 1902—03, hos A/S Burmeister & Wain 1903—04, i D. F. B./K. B. 1905, Overmaskinmester dér. Bestyrelsesmedlem for Ma-



Otto Guido Mogensen,
Maskinmester.



Sofus Mogensen,
Maskinmester.



Georg Ernst Mordhorst,
Maskinmester.



Aage Peter Mortensen,
Maskinmester.



Adolf Andreas Mortensen,
Maskinmester.

skinmestrene Forening 1915—29 og for D. F. B.'s Funktionærforening 1923—35.

Adresse: Kongens Bryghus, Rahbeks Allé, København.

Momme, Johannes Iver, Maskinmester, f. 2. April 1891 i Vester Velling, Søn af Sognepræst Lauritz Momme og Hustru Charlotte, f. Jacobsen. Gift 1922 med Ada Elise M., f. Klitgaard.

Uddannet som Maskinarbejder i De Forenede Maskinfabriker, Nakskov, 1906—12, Maskinisteksamen 1. Del 1912, 2. Del og Tillægsprøven 1913, Haandværkerprøven 1920, Maskinassistent i Ø. K. 1914—16, selvstændigt Erhverv i Nykøbing F. 1918, Maskinassistent i D. S. B. 1919, i D/S »Orient« 1919, 3. og 2. Maskinmester sst. 1921—25, Maskinmester i A/S Nordisk Fjerfabrik 1925.

Adresse: Kirkehøj 12, Hellerup.

Mordhorst, Georg Ernst, Maskinmester, f. 20. Marts 1897 i Holstebro, Søn af Direktør Heinrich Mordhorst og Hustru Marie, f. Kiel. Gift 29. Aug. 1934 med Elly M., f. Ek.

Uddannet som Maskinarbejder i A/S »Atlas« 1912—17, Maskinisteksamen 1. Del 1919, 2. Del, elektroteknisk Tillægsprøve og Haandværkerprøven 1920, Maskinassistent, 4., 3. og 2. Maskinmester i Ø. K. 1922.

Adresse: Finsensvej 10 B, København.

Mortensen, Aage Peter, Maskinmester, f. 2. Dec. 1898 i Aalborg, Søn af Gasværksarbejder Th. Chr. Mortensen og Hustru Mathilde Kirstine, f. Mathiasen.

2. Maskinmester i D/S »Norden«.

Adresse: Østerbro 102, Aalborg.

Mortensen, Adolf Andreas, Maskinmester, f. 30. Nov. 1898 i Rønne, Søn af Anders Mortensen og Hustru Sana Petra, f. Jensen. Gift 6. Sept. 1931 med Tove M., f. Helsted Jørgensen.

Udlært som Maskinarbejder paa Rønne Maskinfabrik 1917, Maskinisteksamen 1. Del 1921, Haandværkerprøven, Certifikat som Maskinmester af 1. Kl. 1927, ansat i D/S »Vendila« 1921—24, i D/S »Norden« 1924—27, paa Christiansens Papirvarefabrik, København, 1930—34.

Adresse: Fælledvej 7, København.

Mortensen, Børge Høybye, Maskinassistent, f. 4. April 1910 i Nørre Søby, Søn af Godsforvalter Morten Nicolai Mortensen og Hustru Justa, f. Høybye.

Uddannet som Maskinarbejder paa Ferritslev Maskinfabrik 1925—29, Maskinisteksamen 1. Del 1931, Haandværkerprøve 1935, Certifikat som Maskinmester af 2. Kl. 1935, Maskinassistent i D. D. P. A. 1932—34, i D/S »Hejmdal« 1935.

Adresse: Møllehuset, Nørre Søby.

Mortensen, Carl Andreas Valdemar, Maskinmester, f. 25. Nov. 1899 i Rønne, Søn af Stensliber Jens Mortensen og Hustru Bodil, f. Jacobsen. Gift 4. Marts 1934 med Ellen Marie M., f. Madsen.

Uddannet som Maskinarbejder paa A/S Bornholms Maskinfabrik, Rønne, 1914—19, Maskinisteksamen 1. Del 1920, Haandværkerprøven 1923, ansat i Ø. K. 1923—25, i D/S »Normania« 1925—26, i Grønlands Styrelse 1926.

Adresse: Kronborggade 1, København.

Mortensen, Christen, Maskinmester, f. 24. April 1898 i Tranebjerg, Samsø, Søn af Parcellist David



Børge Høybye Mortensen,
Maskinassistent.



Carl Andr. Vald. Mortensen,
Maskinmester.



Christen Mortensen,
Maskinmester.

Mortensen og Hustru Kirstine, f. Jensen Svane. Gift 19. Marts 1926 med Dorthea Mary M., f. Jørgensen.

Udlært som Maskinarbejder i A/S Frichs, Aarhus, 1920, Maskinisteksamen 1. Del 1919, Haandværkerprøven 1922, Maskinassistent i D. F. D. S. 1922, Maskinmester sst. 1927.

Adresse: Henrik Rungsgade 16, København.

Mortensen, Christen Tønnesen, Maskinmester, f. 5. Nov. 1876 i Marstal, Søn af Sejlskibsfører Andreas Mortensen og Hustru Claudine, f. Tønnesen. Gift 26. Sept. 1914 med Ella M., f. Buhl.

Maskinisteksamen 1898, Maskinassistent, 2. og 1. Maskinmester i D/S »Vendila« 1898—1916, Maskinmester hos Bing & Grøndahl 1916—20, ansat i A/S Dansk Ilt- og Brintfabrik 1920.

Adresse: Thurøvej 6, København.

Mortensen, Emil Antonius, Maskinmester, f. 17. Jan. 1892 i Klitmøller, Søn af Postkontrahent Niels Immersen Mortensen og Hustru Kirstine, f. Frost. Gift 3. Aug. 1918 med Dagmar Kirstine M., f. Jørgensen.

Uddannet som Maskinarbejder i A/S Buaas, Aalborg, Maskinisteksamen 1. Del 1911, Maskinassistent i D. F. D. S. 1912, 3. Maskinmester hos C. K. Hansen 1912—13, 2. Maskinmester hos Brorsen & Overgaard 1914—16, i London 1916—17, 1. Maskinmester i »Malm« 1917—18, paa Thisted Elektricitetsværk 1918. Amtsrepræsentant for Maskinmestrenes Forening.

Adresse: Mirabellavej, Thisted.

Mortensen, Fin Jens Thorvald, Maskinassistent, f. 5. Okt. 1895 i Svendborg, Søn af Toldforvalter Alfr.



Emil Antonius Mortensen,
Maskinmester.



Christen T. Mortensen,
Maskinmester.

Mortensen og Hustru Olga, f. Hansen. Gift 31. Jan. 1927 med Johanne M., f. Hansen.

Uddannet som Maskinarbejder paa Andr. Svendens Motorfabrik og paa Nexø Maskinfabrik 1911—15, Maskinisteksamen 1. Del 1917, 2. Del 1920, Fyrbøder 1915—16, Maskinassistent i Dansk-Russisk D/S 1919, hos L. H. Carl 1920—21, 3. Maskinmester sst., ansat forskellige Steder, Maskinassistent ved Stege Elektricitetsværk 1924.

Adresse: Hellasvej 4, Stege.

Mortensen, G. A., Maskinmester, f. 1882 i Beldringe. Gift 1920 med Karen M., f. Petersen.

Maskinisteksamen 1. og 2. Del samt elektroteknisk Tillægsprøve, ansat i D/S »Atlantehavet«, nu hos J. Lauritzen.

Adresse: Skt. Annægade 26, København.

Mortensen, Helge Eduard Garfield, Maskinmester, f. 17. Marts 1902 i Nærum, Søn af Stationsmester O. Mortensen og Hustru Helga, f. Povlsen. Gift 1932 med Inger M., f. Brandt Hansen.

Udlært som Maskinarbejder i A/S »Titan« 1921, Maskinisteksamen 1. Del 1926, 2. Del 1927, Haandværkerprøven 1929, Certifikat som Maskinmester af 2. Kl., ansat hos A. P. Møller 1927—32, paa Rigshospitalet 1932.

Adresse: Ørnevej 66, København.

Mortensen, Johannes Evald Flor, Maskinassistent, f. 30. April 1914 i Tillitze, Lolland, Søn af Formand Wilhelm Mortensen og Hustru Wilhelmine, f. Jensen-Bruus.

Uddannet som Maskinarbejder paa A/S Nakskov



Fin Jens Th. Mortensen,
Maskinassistent.



Johannes E. F. Mortensen,
Maskinassistent.



Jørgen Rudolf Mortensen,
Maskinassistent.



Lauritz N. R. Mortensen,
Filialbestyrer.

Skibsværft 1929—34, Maskinisteksamen 1. Del 1934, Maskinassistent i D/S »Torm« 1934.

Adresse: Tillitze pr. Tillitze St., Lolland.

Mortensen, Jørgen Rudolf, Maskinassistent, f. 27. Febr. 1910 i Vinding, Søn af Gartner Axel Mortensen og Hustru Olga.

Uddannet som Maskinarbejder hos Maskinsmed Christensen, Vejle, Maskinisteksamen 1. og 2. Del samt Haandværkerprøven, Maskinassistent i Ø. K. 1932.

Adresse: Fredensgade 14, København.

Mortensen, Lauritz Niels Risgaard, Filialbestyrer, f. 29. Okt. 1892 i Aarhus, Søn af Typograf Niels Mortensen og Hustru Anna, f. Christensen. Gift 25. Okt. 1930 med Marie M., f. Petersen.

Udlært som Maskinarbejder hos Paasch & Larsen Petersen, Horsens, 1912, Maskinisteksamen 1. Del 1912, Maskinassistent i D/S »Danmark« 1912—14, Maskinmester hos Kampmann & Herskind 1914—15, 2. Maskinmester i D/S »Orion« og hos Holm & Wonsild 1918—25, Filialbestyrer for Vettenborgs Automatfabrik, Odense, 1926.

Adresse: Lundbyesgade 19, Aarhus.

Mortensen, Marinus, Maskinmester, f. 30. April 1878 i København, Søn af Maskinmester I. L. Mortensen og Hustru Marie, f. Pedersen. Gift 6. Juni 1903 med Elna M., f. Richter.

Udlært som Kleinsmed 1899, Maskinisteksamen 1. Del 1900, Maskinarbejder hos A/S Burmeister & Wain 1899—1901, Maskinassistent i D. F. D. S. 1901—02, Reserve-Assistent under Københavns

Kommune ved Kødbyens Maskinhal 1902, Undermaskinmester sst. 1909.

Adresse: Aalekistevej 150, København.

Mortensen, Niels Johan Chr., Maskinmester, f. 25. Febr. 1870 i Kastrup, Søn af Formand Joh. Mortensen og Hustru Cecilie, f. Seifert. Gift 30. April 1892 med Anna Marie M., f. Tank.

Uddannet som Maskinarbejder hos Dahlstrøm & Lohmann 1884—89, Maskinisteksamen 1. Del 1906, Maskinarbejder hos I. G. A. Eickhoff 1889—90, paa Hærens Geværabrik 1890—92, hos Mogensen, Christianshavn, 1892—94, Maskinreparatør ved Københavns komm. Vandværk, Sønderød, 1894, Maskinfører ved Kilderne, Sønderød, 1898, 2. Maskinmester sst. 1906, 1. Maskinmester sst. 1927. Formand for Maskinmestrenes Enke- og Pensionskasse 1932.

Adresse: Sønderød Vandværk, Ballerup.

Mortensen, Niels Oluf Riisgaard, Maskinmester, f. 17. Febr. 1900 i Aarhus, Søn af Typograf Niels Mortensen og Hustru Anna M.

Uddannet som Maskinarbejder i A/S Frichs, Aarhus, Maskinisteksamen 1. og 2. Del samt Haandværkerprøven, Maskinarbejder hos Burmeister & Wain, paa Maskinfabriken Scandia, København, Maskinassistent i D. F. D. S., 3., 2. og 1. Maskinmester i Dansk-Fransk D/S 1924—32, Maskinmester i Baltic 1935.

Adresse: Dalføret 2, København.

Mortensen, Oscar, Maskininspektionsmester, f. 8. Juni 1867 i København, Søn af Krigsassessor Carl Aug. Mortensen og Hustru Caroline Frederikke, f.



Marinus Mortensen,
Maskinmester.



Niels Johan Chr. Mortensen,
Maskinmester.



N. O. R. Mortensen,
Maskinmester.



Oscar Mortensen,
Maskininspektionsmester.



Peter Bramsen Mortensen,
Maskinmester.



Rasmus P. E. Mortensen,
Maskinassistent.

Magnussen. Gift 8. Nov. 1892 med Louise Dortha M., f. Hertz.

Uddannet paa Marinens Skole for Skibbygning og Maskinvæsen 1881—87, Maskinassistent i Marinen 1887—92, 2. Maskinmester ved Fyrinspektionen 1892—94, ansat i Københavns Frihavn 1894. Fh. Formand for Maskinmestrenes Forening, Formand for Københavns Maskinistkoles Skoleraad og Byggefond. Æresmedlem af Maskinmestrenes Forening. R. af Dbg.

Adresse: Prinsesse Alexandrines Allé 10, Charlottenlund.

Mortensen, Peter Bramsen, Maskinmester, f. 27. Juli 1906 i Svendborg, Søn af Murer Jens Mortensen og Hustru Kristine, f. Bramsen.

Uddannet som Maskinarbejder hos Thustrup, Svendborg, 1920—24, Maskinisteksamen 1. Del 1929, Haandværkerprøven 1932, ansat hos A. P. Møller 1930.

Adresse: Kristiansmindevej, Svendborg.

Mortensen, Rasmus Peter Edvard, Maskinassistent, f. 19. Aug. 1912 paa Thurø, Søn af Smed Edvard Mortensen og Hustru Anna, f. Nielsen.

Uddannet som Maskinarbejder paa Svendborg Skibsværft 1927—31, Maskinisteksamen 1. Del 1932, Haandværkerprøven 1933, Maskinarbejder paa Svendborg Skibsværft, Fyrbøder hos Marius Nielsen & Søn, Maskinmester hos A. E. Sørensen, Svendborg, Maskinassistent hos A. P. Møller 1935.

Adresse: Trappebæksvej 78, Svendborg.

Mortensen, Rudolf, Montør, f. 19. Nov. 1899 i Nordby, Fanø, Søn af Skibsreder Morten Hansen



Rudolf Mortensen,
Montør.



Theodor F. Mortensen,
Maskinmester.

Mortensen og Hustru Ellen, f. Lauritsen. Gift 2. April 1931 med Dagmar Alvida M., f. Rehorst.

Uddannet som Maskinarbejder hos Jensen & Olsen, Esbjerg, 1914—19, Maskinisteksamen 1. Del 1920, Haandværkerprøven 1923, Maskinassistent og 2. Maskinmester i D/S »Vesterhavet«, 2. Maskinmester hos Marius Nielsen & Søn, Montør hos A/S Burmeister & Wain, Maskinarbejder under Københavns Kommune ved Sporvejene, Montør hos A. Pindstoft, København, 1934.

Adresse: Bernstorffsvej 27 A, Hellerup.

Mortensen, Theodor Ferdinand, Maskinmester, f. 10. April 1905 i Horsens, Søn af Fabrikarbejder Jacob Mortensen og Hustru Anna, f. Nielsen.

Uddannet som Maskinarbejder hos A/S Møller & Jochumsen, Horsens, 1920—25, Maskinisteksamen 1. Del 1925, 2. Del med Tillægsprøven samt Haandværkerprøven 1926, Installatørexamen 1934, Maskinassistent i D. F. D. S. 1926—28, Maskinassistent i Ø. K. 1931, Maskinmester sst. 1934.

Adresse: Gl. Kongevej 49, København.

Mortensen, Villy Bonde, Maskinassistent, f. 24. Dec. 1909 paa Samsø, Søn af Værkfører Peter Mortensen og Hustru Marie, f. Madsen.

Uddannet som Maskinarbejder 1925—30, Maskinisteksamen 1. Del 1931, 2. Del og Tillægs- samt Haandværkerprøven 1933, Maskinassistent i Ø. K. 1931.

Adresse: Kjeldgaardsvej 37 B, København.

Morthorst, Eskild Reuter, Maskinassistent, f. 15. Maj 1910 i Briksebøl, Søn af Gaardejer Christian Morthorst og Hustru Cecilie, f. Eskildsen.



Villy Bonde Mortensen,
Maskinassistent.



Eskild Reuter Morthorst,
Maskinassistent.

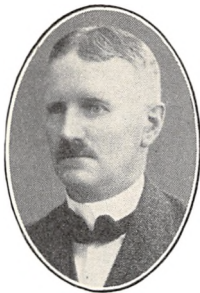

Rasmus Chr. O. Mosbech,
Maskinmester.

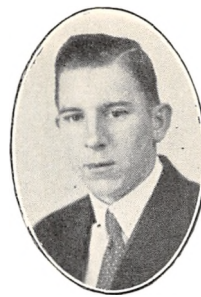

Rudolf Martin Moser,
Maskinassistent.

Uddannet hos Maskinsmed A. M. Sørensen, Bramminge, Maskinisteksamen 1. Del 1931, Haandværkerprøven 1934, Maskinarbejder hos C. B. Hoffmann, Esbjerg, Fyrbøder i D. F. D. S., Maskinassistent i Ø. K. 1933.

Adresse: Otto Mallingsgade 5, København.

Mosbech, Rasmus Christian Overgaard, Maskinmester, f. 1. Nov. 1883 i Løgstør, Søn af Snedkermester Niels Mosbech og Hustru Kristiane, f. Overgaard. Gift 23. April 1915 med Dagmar M., f. Madсен.

Maskinisteksamen og Tillægsprøven 1908, Maskinmester i D/S »Heimdal« 1908—14, ansat ved Løgstør Elektricitetsværk 1914.

Adresse: Østergade 17, Løgstør.

Moser, Rudolf Martin, Maskinassistent, f. 18. Aug. 1907 i København, Søn af Bødker Marius Moser og Hustru Nielsine, f. Jørgensen.

Uddannet som Maskinarbejder i A/S Nielsen & Winther 1921—26, Maskinisteksamen 1. Del 1927, 2. Del og Tillægsprøven 1928, Haandværkerprøven 1930, Maskinassistent hos A. P. Møller 1928.

Adresse: Australiensvej 11, København.

Moth, Carl Ingvar, Maskinassistent, f. 30. Sept. 1908 i Esbjerg, Søn af Skibsfører Carl Emil Moth og Hustru Boline, f. Christiansen.

Uddannet som Maskinarbejder hos Jensen & Olsen, Esbjerg, 1922—27, Maskinisteksamen 1. Del 1928, 2. Del og Haandværkerprøven 1929, Maskinassistent i D. F. D. S. 1929.

Adresse: Holsteinsgade 30, København.



Carl Ingvar Moth,
Maskinassistent.

Mouritzen, Jens Christian, Maskinmester, f. 15. Okt. 1897 i Hastruphuse pr. Hobro, Søn af Murermester Niels Christian Mouritzen og Hustru Christine. Gift 26. Dec. 1922 med Edith Louise M., f. Mouritzen.

Uddannet som Maskinarbejder hos Maskinfabrikant Jørgensen 1911—16, Maskinisteksamen 1. Del 1920, elektroteknisk Tillægsprøve og Haandværkerprøven 1924, Maskinisteksamen 2. Del 1925, Drejer paa D. F. D. S.'s Maskinværksteder 1916—22, Maskinassistent i D. F. D. S. 1922, Maskinmester sst. 1928.

Adresse: Selma Lagerlöfs Allé 14, Søborg.

Mouritzen, Kaj, Maskinmester, f. 25. Jan. 1909 i Randers, Søn af Karetmager A. Mouritzen og Hustru Gertrud, f. Christensen. Gift 2. Juni 1934 med Elna M., f. Arvedsen.

Uddannet som Maskinarbejder hos Hejn & Søner, Randers, 1924—29, Maskinisteksamen 1. Del 1929, Haandværkerprøven 1930, Maskinassistent i D/S »Norden« 1931—32, i D/S »Torm« 1933—34, 2. Maskinmester i D/S »Vendilal«.

Adresse: Mariagervej 77, Randers.

Mouritzen, Niels Kjeld Tonbjerg, Maskinassistent, f. 29. Dec. 1909 i Over Halluf, Fyen, Søn af Repræsentant Jacob Mouritzen og Hustru Harriet, f. Olsen.

Udlært som Maskinarbejder hos A/S Burmeister & Wain 1929, Maskinisteksamen 1. Del og elektroteknisk Tillægsprøve, ansat i Ø. K., i D. F. D. S. og hos J. Lauritzen.

Adresse: Gissfeldts Allé 6, Gentofte.



Kaj Mouritzen,
Maskinmester.



Niels K. T. Mouritzen,
Maskinassistent.

Mouritzen, Svend Aage, Maskinmester.
Adresse: Lundtoftegade 117, København.

Munch, Charles Andreas, Maskinmester, f. 2. Juli 1893 i Aaker Sogn, Søn af Gaardejer Valdemar Munch og Hustru Karen, f. Jensen. Gift 24. Marts 1921 med Astrid M., f. Clemmensen.

Uddannet som Maskinarbejder paa A/S Bornholms Maskinfabrik, Rønne, Maskinisteksamen 1. Del 1914, den udvidede Maskinisteksamen 1916, ansat i Ø. K. 1916—17, Reserveunderofficer i Marinen 1917—18, 3. Maskinmester i Ø. K. 1918—21, ansat paa Skovshoved Elektricitetsværk, paa Soda-fabrikkerne 1921.

Adresse: Nøddehaven 21, København.

Munch, Georg Jonathan, Maskinassistent, f. 5. April 1903 i Frøslev, Søn af Provst P. J. Munch og Hustru Marie, f. Fischer. Gift 1. Nov. 1931 med Gudrun M., f. Berthelsen.

Udlært som Maskinarbejder hos Kemp & Lauritzen, København, 1925, Maskinisteksamen 1. Del 1926, Haandværkerprøven, Maskinassistent i D. F. D. S. 1927, Reparatør ved Københavns Vandforsyning 1935.

Adresse: Hørsekildevej 42, København.

Munch, Jens Peter Georg, Maskinmester, f. 22. Nov. 1885 i Helsingø, Søn af Lærer, Løjtnant K. Munch og Hustru Agnes, f. Jensen. Gift 8. Sept. 1912 med Kristine M., f. Lykke Nielsen.

Uddannet som Maskinarbejder i Helsingø 1900—05, Maskinisteksamen 1. Del 1906, elektroteknisk Tillægsprøve 1910, Maskinassistent i D. F. D. S.

1907, paany 1909, Maskinmester hos Th. Rasmussens Sønner, Korsør, 1910, paa Kongsdals Cementfabrik, Mariager, 1912, ved Jydsk Uddybningsvæsen 1934, paa Cementfabriken ved Mariager 1935.

Adresse: Assens, pr. Mariager.

Munksgaard-Nielsen, Ole, Fabrikant, f. 13. Marts 1877 i Bjørnsholm, Søn af Købmand og Kromand Morten Nielsen og Hustru Petrine, f. Munksgaard. Gift 5. Jan. 1906 med Vitta M.-N., f. Petersen.

Udlært som Maskinarbejder paa T. C. Nielsens Maskinfabrik, Hjørring, 1896, Maskinisteksamen 1. Del 1897, 2. Del og Tillægsprøven 1898, Maskinassistent og Maskinmester i D. D. K. 1898—1907, Former i A/S »Titan« 1907—08, Værkfører hos M. P. Allerup, Odense, 1908—10, Fabrikant i Randers 1910. Bestyrelsesmedlem for Teknisk Skole, Randers, 1920. Sagkyndig Repræsentant i Sø- og Handelsretten, Randers. Komm. Tilsynsmyndig i Maskintilsynet. Amtsrepræsentant for Randers Amt 1922—26.

Adresse: Stemansgade 11, Randers.

Munksgaard-Nielsen, Will, Maskinmester, f. 17. Aug. 1907 i København, Søn af Maskinfabrikant Ole Munksgaard-Nielsen og Hustru Vitta, f. Pedersen. Gift 14. Aug. 1931 med Ebba M.-N., f. Christensen.

Udlært som Maskinarbejder paa Heins Motorfabrik, Randers, 1927, Maskinisteksamen 1. Del 1927, 2. Del og Haandværkerprøven 1928, komm. Installatøreksamen 1932, ansat i Ø. K. 1928—30, i Odense 1931, i D. F. D. S. 1932, paa Odense Elektricitetsværk 1932, Maskinmester dér.

Adresse: Aaløkke Allé 47, Odense.



Ole Munksgaard-Nielsen,
Fabrikant.



Will Munksgaard-Nielsen,
Maskinmester.



Franz P. E. Musaeus,
Værkfører.



Axel Anias Muxoll,
Maskinmester.



Ernst Peter Georg Mühring,
Maskinmester.

Musaeus, Franz Philip Eugen, Værkfører, f. 18. Maj 1885 i Vordingborg, Søn af Maskinmester F. P. E. Musaeus og Hustru Emilie, f. Dedenkolw. Gift 26. April 1912 med Martine M., f. Hermansen.

Udlært som Maskinarbejder hos Henrik Hansen, Korsør, 1904, Maskinisteksamen 1905, Certifikat som Maskinmester af 2. Kl. 1907, af 1. Kl. 1908, Maskinarbejder paa Orlogsværftet 1904—05, paa De Danske Sukkerfabriker 1905—06, i A/S Em. Z. Svitzers Bjergningsentreprise 1906—12, paa Orlogsværftet 1912, Værkfører sst. 1916—20, i A/S De Danske Kabelfabriker 1920—22, paa Orlogsværftet 1922.

Adresse: Clematisvej 8, København.

Muxoll, Axel Anias, Maskinmester, f. 21. April 1884 i København, Søn af Skibsfører H. A. F. Muxoll og Hustru P., f. Hansen. Gift 23. Jan. 1915 med Anna Sophia M., f. Ahlstedt.

Udlært hos Smedemester Svendsen, København, 1903, Maskinisteksamen 1. Del 1905, ansat paa Sømineværkstedet 1903—04, i D. F. D. S. 1905—06, ansat sst. 1906. Sølvmedaille for Svendestykke.

Adresse: Gunløsgade 5, København.

Mühring, Ernst Peter Georg, Maskinmester, f. 22. Febr. 1897 i Skellerup, Søn af Smedemester Joh. Mühring og Hustru Laura, f. Wismar. Gift 12. Maj 1924 med Camilla M., f. Dinesen.

Uddannet som Maskinarbejder hos A/S M. P. Allerup, Odense, 1911—16, Maskinisteksamen 1. Del 1917, Haandværkerprøven 1921, Maskinassistent i D. F. D. S. 1917, i Ø. K. 1919, Undermester 1920, 1. Maskinmester 1935.

Adresse: Gartnergade 4, Nyborg.

Mühring, Johan Carl Frederik Wismar, Maskinassistent, f. 20. Sept. 1911 i Nyborg, Søn af Smedemester Joh. Mühring og Hustru Laura, f. Wismar.

Uddannet som Maskinarbejder hos Joh. Mühring, Nyborg, og hos Thomas B. Thrige, Odense, 1926—31, Maskinisteksamen 1. Del 1933, Maskinarbejder hos Thomas B. Thrige 1931—32, Maskinassistent i Ø. K. 1933.

Adresse: Hørsekildevej 39, København.

Müller, Ludvig Conrad, Maskinmester, f. 14 Febr. 1877 i Frederiksborg Slotsogn, Søn af Proprietær D. J. F. Müller. Gift med Kamma M., f. Mathiasen.

Præliminæreksamen, uddannet som Maskinarbejder hos Smedemester Petersen, Nibe, og hos Jensen, Hillerød, Maskinisteksamen 1. og 2. Del, Maskinassistent, 3., 2. og 1. Maskinmester hos C. K. Hansen 1900—32.

Adresse: Amager Fælledvej 5, København.

Mærsk-Møller, Carl Henning, Maskinmester.

Adresse: Kongebakken 19, Svendborg.

Møbius, Arthur Harry Søren, Maskinassistent, f. 13. Febr. 1914 i Frederikshavn, Søn af Lokomotivfører Frederik Arthur Møbius og Hustru Karoline.

Uddannet som Maskinarbejder i A/S Frederikshavns Jernstøberi og Maskinfabrik 1929—34, Maskinisteksamen 1. Del 1933, 2. Del med Tillægsprøven og Installatøreksamen 1935, Maskinassistent hos J. Lauritzen 1935.

Adresse: Plantagevej, Frederikshavn.

Mølbach, Arne, Maskinmester, f. 22. Okt. 1903 i Aalborg, Søn af Havnefoged P. C. Mølbach og Hustru Anne J., f. Nielsen.

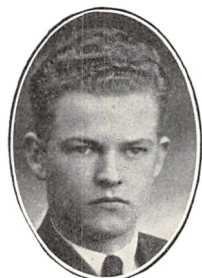

Johan C. F. W. Mühring,
Maskinassistent.



Ludvig Conrad Müller,
Maskinmester.



Arthur H. S. Møbius,
Maskinassistent.



Arne Mølbach,
Maskinmester.



Aksel Fornitz Møller,
Maskinmester.



Arne Carl Møller,
Maskinmester.

Udlært som Maskinarbejder hos Maskinfabrikant M. Kjær 1923, Maskinisteksamen 1. Del og Haandværkerprøven 1924, Maskinisteksamen 2. Del 1928, ansat hos Holm & Wonsild 1924—25, i D/S »Torm« 1925—26, i Dublin 1926—28, i Dansk-Fransk D/S 1929.

Adresse: Nyhavnsgade 12, Aalborg.

Møller, Aage, Maskinassistent, f. 19. Juni 1911 i Kjørby, Fyen, Søn af Kedelpasser Lauritz Møller og Hustru Anna, f. Jacobsen.

Uddannet som Maskinarbejder hos Smith, Mygind & Hüttemeier 1925—30, Maskinisteksamen 1. Del 1930, Haandværkerprøven 1932, Maskinassistent i D/S »Orient« 1930.

Adresse: Tøjmestervej 16, København.

Møller, Aage, Maskinmester.

Adresse: Borups Allé 11, København.

Møller, Aksel Fornitz, Maskinmester, f. 18. Marts 1898 i Rønne, Søn af Fotograf Christian A. Møller og Hustru Jutta, f. Fornitz.

Uddannet som Maskinarbejder paa A/S Bornholms Maskinfabrik, Rønne, 1913—17, Maskinisteksamen 1. Del 1918, elektroteknisk Tillægsprøve og Haandværkerprøven 1921, ansat hos A/S Burmeister & Wain og i D. F. D. S. 1917—19, Maskinassistent i D. F. D. S. 1919, Maskinmester sst. 1922.

Adresse: Bechgaardsgade 4, København.

Møller, Arne Carl, Maskinmester, f. 13. Sept. 1907 i København, Søn af Maler Viggo Møller og Hustru Anna Margrethe, f. Hansen.

Uddannet som Maskinarbejder i A/S »Atlas« 1922—27, Maskinisteksamen 1. Del 1927, Haandværker-

prøven 1932, ansat paa Hartmanns Maskinfabrik, København, 1928, hos Harck & Christensen sst. 1928—29, i D/S »Norden« 1930—32, hos Holm & Wonsild 1932—33, Maskinmester i D/S »Pacific« 1933—35, 3. Mester i D/S »Vendila« 1935.

Adresse: Gartnergade 18, København.

Møller, Asger, Maskinmester.

Adresse: Morsøvej 25, København.

Møller, Axel, Maskinmester, f. 14. Sept. 1906 i Vejen, Søn af Stationsforstander Frederik Møller og Hustru Ellen Margrethe Marie, f. Møller.

Uddannet som Maskinarbejder 1921—25, Maskinisteksamen, ansat hos J. Lauritzen 1928.

Adresse: Stationsforstander Fr. Møller, Ølgod.

Møller, C., Maskinmester.

Adresse: Brønlunds Allé 16, Hellerup.

Møller, Carl, Maskinmester, f. 27. Marts 1889 i Odense, Søn af Smedemester Vilh. Møller og Hustru Mathea.

Udlært som Maskinarbejder hos Marius Knudsen, Odense, 1909, Maskinisteksamen 1. og 2. Del, elektroteknisk Tillægsprøve og Installatørexamen, ansat i A/S Det Danske Mælke Compagni i 9 Aar, Maskinmester paa Kalundborg Andelssvineslagteri 1928.

Adresse: Nygade 16, Kalundborg.

Møller, Carl Conrad, Maskinmester, f. 31. Okt. 1882 paa Rømø, Søn af Landmand Christian Møller og Hustru Marine, f. Schmidt. Gift 17. Sept. 1915 med Anna Christine M., f. Dahl.

Maskinisteksamen 1. Del fra Flensborg 1904, 2. Del fra Hamburg 1910, tysk Ingeniørexamen fra



Axel Møller,
Maskinmester.



Carl Conrad Møller,
Maskinmester.



Carl Henrik Zethner Møller,
Maskinassistent.



Carl Thousig Møller,
Garantimester.



Carl Villy Olsen Møller,
Maskinmester.

Neustadt-Mecklenburg 1920, ansat i Norddeutscher Lloyd 1907—19, Ingeniør ved »Demag«, Benrath Rhein 1920—23, Driftsingeniør hos Anthon & Sønner, Graasten, 1923—26, 1. Maskinmester hos A. P. Møller 1926.

Adresse: Slotsgade 17, Graasten.

Møller, Carl Henrik Zethner, Maskinassistent, f. 12. Maj 1909 i Horsens, Søn af Ingeniør Hans Axel Møller.

Uddannet som Maskinarbejder hos Faderen og hos Maskinfabrikant Jacobsen, Horsens, 1923—27, Maskinisteksamen 1. Del 1931, 2. Del 1933, Maskinarbejder i A/S Frichs, Aarhus, 1933—34, Maskinassistent hos A. P. Møller 1934.

Adresse: Hestedamsgade 30, Horsens.

Møller, Carl Thousig, Garantimester, f. 17. Juli 1885 i Aarhus, Søn af Hotelejer Ludvig Møller og Hustru Christiane, f. Thousig. Gift 27. Maj 1914 med Annie Elisabeth M., f. Isachson.

Udlært som Maskinarbejder i A/S Strømmen, Randers, 1905, Maskinisteksamen 1. Del 1906, Maskinassistent og Mester hos Hecksher & Søn 1906—12, Maskinmester hos C. K. Hansen 1912—14, Garantimester i A/S I. Krüger, København, 1916.

Adresse: Backersvej 89, København.

Møller, Carl Villy Olsen, Maskinmester, f. 7. Dec. 1900, Søn af Købmand Peter Møller og Hustru Anna, f. Olsen. Gift 26. Okt. 1933 med Astrid M., f. Hansen.

Uddannet som Maskinarbejder paa A/S Bornholms Maskinfabrik, Rønne, 1914—18, Maskinisteksamen 1. Del 1920, Haandværkerprøven 1923, ansat i A/S Helsingørs Jernskibs- og Maskinbyggeri

1918—19, i Bornholms Sejlskibs Rederiforening 1920—22, i D/S »Progress« 1925, Maskinmester sst. Adresse: Knudskers Landhandel, Rønne.

Møller, Claus Ferdinand, Maskinmester, f. 18. Marts 1883 i København, Søn af Købmand H. N. Møller og Hustru Cecilie, f. Sick. Gift 28. Aug. 1917 med Marie Antoinette M., f. Tinning.

Telegrafisteksamen, Maskinisteksamen 1. og 2. Del, Maskinassistent i D. F. D. S., i D/S »Heimdal« 1911, 1. Mester dér.

Adresse: Marstrandsgade 15, København.

Møller, Evald Kr., Maskinmester, f. 2. Dec. 1908 i København, Søn af Baadfører Henrik Møller og Hustru Dora, f. Nielsen.

Uddannet som Maskinarbejder i A/S Nordhavns Værftet 1925—30, Maskinisteksamen 1. Del 1930, elektroteknisk Tillægsprøve og Haandværkerprøven 1931, Maskinarbejder paa Nordhavns Værftet 1931, Maskinassistent i Dansk-Fransk D/S 1931—33, under Staten 1934, i D/S »Dania« 1934—35.

Adresse: Marstalsgade 55, København.

Møller, F., Maskinmester.

Adresse: Flensborggade 41, København.

Møller, Friedrich, Maskinmester, f. 8. Nov. 1898 i Aabenraa, Søn af Muremester Frederik Møller og Hustru Dorothea, f. Röschmann. Gift 2. Nov. 1923 med Anna M., f. Bernhardt.

Uddannet som Maskinarbejder hos B. Bastiansen & Co., Aabenraa, 1913—16, Maskinisteksamen 1. Del 1923, Haandværkerprøven 1924, Maskinarbejder paa Howalt-Werke, Kiel, 1916—18, paa Aabenraa



Claus Ferdinand Møller,
Maskinmester.

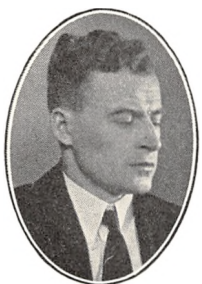

Evald Kr. Møller,
Maskinmester.



Friedrich Møller,
Maskinmester.



Hans Møller,
Maskinmester.



Hans Willy Møller,
Maskinassistent.



Harry Charles Møller,
Maskinmester.



Henry Christensen Møller,
Maskinassistent.

Motorfabrik 1918—19, hos Thomas B. Thrige, Odense, 1919—23, Maskinarbejder paa Aabenraa Motorfabrik 1923—24, Maskinassistent hos Jens Petersen, Haderslev, 1924—26, 3. Maskinmester sst. 1926—28, 2. Maskinmester hos Marius Nielsen & Søn 1928.

Adresse: Lavgade 48, Aabenraa.

Møller, Hans, Maskinmester, f. 5. Juli 1898 i Esbjerg, Søn af Stationsforstander Frederik Møller og Hustru Ellen Margrethe. Gift 2. Jan. 1925 med Rigmor Ragnhild M., f. Madsen.

Uddannet som Maskinarbejder hos Th. Petersen, Vejen, arbejdet sst., Maskinisteksamen 1. og 2. Del samt Haandværkerprøven, Reparator paa Margarinefabriken »Alfa«, Vejen, Maskinarbejder hos A/S Burmeister & Wain, Fyrbøder, Maskinassistent og Undermaskinmester i D. F. D. S., Formand hos Munksgaard-Nielsen, Randers, 2. Maskinmester hos J. Lauritzen 1931, 1. Maskinmester sst. 1933.

Adresse: Münstervej, Strib.

Møller, Hans Willy, Maskinassistent, f. 15. Maj 1911 i Haderslev, Søn af Stationsforstander Jens Møller og Hustru Birgitte, f. Vestergaard.

Præliminæksamen 1926, uddannet som Maskinarbejder paa Amtsbanernes Maskinværksted, Haderslev, 1927—31, Maskinisteksamen 1. Del 1933, 2. Del og Elektro-Installatørekksamen 1934, Maskinassistent i D/S »Progress« 1935.

Adresse: Rødding St.

Møller, Harry Charles, Maskinmester, f. 27. Juli 1908 i Aarhus, Søn af Lokomotivfører E. Møller og Hustru Dagmar, f. Hansen. Gift 9. Juni 1934 med Herdis M., f. Andersen.

Udlært som Maskinarbejder hos Thomas B. Thri-

ge, Odense, 1928, Maskinisteksamen 1. Del 1929, i Marinen 1930, Maskinassistent ved Odense komm. Vandværk 1930.

Adresse: Sdr. Boulevard 284, Odense.

Møller, Henry Christensen, Maskinassistent, f. 30. Jan. 1907 i Randers, Søn af Avlsbruger Niels Christensen Møller og Hustru Marie Kirstine, f. Christensen.

Udlært som Maskinarbejder i A/S Hein & Sønner, Randers, 1926, Maskinisteksamen 1. Del, Certifikat som Maskinmester af 2. Kl., ansat i D/S »Norden« 1929—31, i D/S »Pacific« 1931—32, Maskinassistent i Ø. K. 1932.

Adresse: Ny Mellemvang 97, Randers.

Møller, Jens Robert Otto, Maskinmester.

Adresse: Ved Lunden 8, Korsør.

Møller, Johannes Amandus, Maskinmester, f. 22. Maj 1865 i København, Søn af Tømrer Jens Theodor Møller og Hustru Henriette, f. Nyholm. Gift 1895 med Ellen Marie M., f. Larsen.

Uddannet som Maskinarbejder paa Maskinfabriken i Hammel 1884—86, Maskinarbejder hos Dahlstrøm & Lohmann 1886—89, ansat hos Alfred Christensen 1899—01, i forskellige Rederier 1901—30.

Adresse: Hovedgaden 192, Bagsværd.

Møller, Johannes Vilhelm, Maskinmester, f. 14. Febr. 1901 i Dragør, Søn af Skibsfører Anders Jepsen Møller og Hustru Mary, f. Krabbe. Gift 11. Aug. 1929 med Gerda M., f. Jansen.

Uddannet som Maskinarbejder paa Nordiske mekaniske Værksteder 1917—24, Maskinisteksamen 1. Del 1924, Haandværkerprøven 1928, ansat hos A. P. Møller 1925.

Adresse: Rønne Allé, Dragør.



Jens Robert Otto Møller,
Maskinmester.



Johannes Amandus Møller,
Maskinmester.



Johannes Vilhelm Møller,
Maskinmester.



Kai Espgreen Møller,
Maskinmester.



Karl Kristian Møller,
Maskinmester.



Martin Møller,
Maskinmester.

Møller, K., Maskinmester.
Adresse: Ulbjerg pr. Skals.

Møller, Kai Espgreen, Maskinmester, f. 1. Nov. 1902 i Kalundborg, Søn af Lokomotivmester Anders Espgreen Møller og Hustru Ane, f. Pogge. Gift 29. Nov. 1929 med Ellen M., f. Madsen.

Uddannet som Maskinarbejder i A/S Helsingør Jernskibs- og Maskinbyggeri, Maskinisteksamen 1. Del, 3. og 2. Maskinmester 1925—33, Maskinbygger i A/S Helsingør Jernskibs- og Maskinbyggeri 1933, 1. Maskinmester 1935.

Adresse: Strandgade 51, Helsingør.

Møller, Karl Kristian, Maskinmester, f. 12. Febr. 1879 i Skive, Søn af Lærer Jørgen Møller og Hustru Karoline. Gift 31. Aug. 1913 med Rigmor M., f. Jessen.

Uddannet som Maskinarbejder paa Sydjydsk Maskinfabrik, Kolding, 1890—94, Maskinisteksamen 1. og 2. Del, Maskinarbejder hos A/S Burmeister & Wain, Maskinmester hos C. K. Hansen 1900, 1. Maskinmester sst.

Adresse: Carit Etlars Vej 13, København.

Møller, Martin, Maskinmester, f. 14. Sept. 1877 i Skagen, Søn af Muremester P. N. Møller og Hustru Marie, f. Raaberg.

Udlært hos Smedemester Møller Andersen, Frederikshavn, 1896, Maskinisteksamen 1. Del 1899, Certifikat som Maskinmester af 1. Kl., ansat i D/S »Torm« 1900—07, 1. Maskinmester sst. 1907—09, hos Harry Christensen, Antwerpen, 1909—11, hos Alfr. Christensen 1911—16, Medindehaver af Installationsforretning i Skagen 1918—20, 1. Maskinmester i D/S »Torm« 1920.

Adresse: Skt. Annægade 5, København.

Møller, Mogens Frederik Gottfred, Maskinmester, f. 3. Juni 1885 i København, Søn af Stukkator Gottfred Møller og Hustru Marie, f. Larsson. Gift 30. Juni 1912 med Frederikke Petrine M., f. Pedersen.

Udlært hos Crome & Goldschmidt, Horsens, 1905, Maskinisteksamen 1. Del 1909, Certifikat som Maskinmester af 1. Kl. 1915, Montør i Tyskland 1905—07, ansat hos A/S Burmeister & Wain 1907—09, i D. F. D. S. 1909, 1. Maskinmester 1935.

Adresse: Frihedsvej 3, Esbjerg.

Møller, Niels Ludvig Søren, Maskinmester, f. 20. Dec. 1894 i København, Søn af Lokomotivfører Viggo Møller og Hustru Adolfine, f. Olsen. Gift 9. Sept. 1919 med Bertha M., f. Christensen.

Uddannet som Maskinarbejder i Skanderborg og Ringsted 1909—14, Maskinisteksamen 1. Del 1916, Mekaniker hos Laur. Knudsen 1914—15, Maskinassistent og 3. Maskinmester i D/S »Atalanta« 1916—17, Maskinmester paa Holbæk Amts Andels Svineslagteri 1919. Bestyrelsesmedlem for og Kasserer i Marineforeningen 1924.

Adresse: Labæk 30 C, Holbæk.

Møller, Oskar Sigurd Emanuel, Maskingrosserer, f. 10. Okt. 1883 i København, Søn af Inspektør Thorvald Møller og Hustru Emma, f. Dibbern. Gift 6. Okt. 1916 med Olga M., f. Madsen.

Udlært som Maskinarbejder i A/S Tuxham 1902, Maskinisteksamen 1. Del 1902, Maskinmester i Rederiet Carl 1902—16, selvstændigt Erhverv 1916. Viceformand i Foreningen »De søfarende Maskinmestre« 1916.

Adresse: Kildegaardsvvej 33, Gentofte.

Møller, Peter, Maskinmester, f. 30. Dec. 1894 i Skovsbostrand, Søn af Skibsfører Hans Møller og



Mogens F. G. Møller,
Maskinmester.



Niels Ludvig Søren Møller,
Maskinmester.



Peter Møller,
Maskinmester.



Peter Johannes E. Møller,
Maskinmester.



Senica Hannibal Møller,
Maskinmester.

Hustru Ane Kathrine, f. Nielsen. Gift 8. Juni 1927 med Vera Edith Regia M., f. Hansen.

Uddannet som Maskinarbejder paa Maskinfabrikken »Svendborg« 1909—15, Maskinisteksamen 1. Del 1916, Haandværkerprøven 1919, Svend paa forsk. Værksteder 1915—16, Maskinassistent i D. F. D. S. 1916—17, ansat hos A. P. Møller 1919.

Adresse: Sætting Strandvej 28, Svendborg.

Møller, Peter Johannes Emanuel, Maskinmester, f. 8. April 1889 i København, Søn af Dampskibsfører C. F. Møller og Hustru Birgithe C. J., f. Johnsen.

Udlært som Maskinarbejder hos A/S Burmeister & Wain, Maskinisteksamen 1. Del, ansat hos Maskininspektørerne Brorsen & Overgaard 1909, hos Alfr. Christensen til 1913, i D/S »Torm« og i Islandsk Fart 1914—15, hos D/S »Øresund«, Ekstra-Undermester i D. S. B. 1916, Drejer hos Co. Vickers, London, 1917—18, ansat hos D/S »Rollo« 1918—19, Ekstra-Undermester i D. S. B. 1919—36.

Adresse: Eckersbergsgade 45, København.

Møller, Peter Richard Gudmann, Maskinassistent. Adresse: Ryesgade 39, København.

Møller, Senica Hannibal, Maskinmester, f. 8. April 1897 i Kolding, Søn af Købmand C. Møller og Hustru Thora, f. Jensen. Gift 16. Nov. 1925 med Marie Esther M., f. Jensen.

Uddannet som Maskinarbejder paa Sydjydsk Maskinfabrik, Kolding, 1911—15, Maskinisteksamen og elektroteknisk Tillægsprøve 1917, Haandværkerprøven 1920, ansat i A/S Kjøbenhavns Flydedok og Skibsværft 1915—17, Maskinassistent i Dansk

Fransk D/S 1919—20, 3. Maskinmester i D/S »Pacific« 1920—21, 4. Maskinmester i Ø. K. 1921—22, 2. Maskinmester i D/S »Patria«, i D/S »Vendila«, D/S »Øresund« 1922—24, 1. Maskinmester i D/S »Vendila« 1924, Maskinmester paa Oliefabrikken paa Grønlandske Handels Plads 1924—32, 2. og 1. Maskinmester hos J. Lauritzen 1934—35, 1. Maskinmester sst., i D/S »Øresund« 1935.

Adresse: Amagerbrogade 174, København.

Møller, Sigurd Peter Jacob, Maskinmester, f. 6. April 1888 i København, Søn af Overbaadsmand Carl Christian Møller og Hustru Christine, f. Wieth. Gift 21. April 1928 med Anna Katrine M., f. Gade.

Præliminæreksamen, uddannet som Maskinarbejder paa Søminiekorpsets Værksteder 1903—08, Maskinisteksamen 1. og 2. Del, Maskinassistent i D/S »Heimdal«, ansat i Søværnet 1909, Maskinmester af 3. Gr. sst. Holmens Hæderstegn.

Adresse: Lindenovsgade 6, København.

Møller, Svend Aage, Maskinmester, f. 23. Aug. 1889 i København, Søn af Forretningsfører Jens Julius Møller og Hustru Augusta Mathilde, f. Worm. Gift 22. Nov. 1915 med Feodora M., f. Sejer Christensen.

Udlært som Maskinarbejder hos Maskinfabrikant M. C. Dreyer, København, 1908, Maskinisteksamen 1. og 2. Del, elektroteknisk Tillægsprøve, aut. Vand- og Gasmestereksamen, Certifikat som Maskinmester af 2. Kl., Maskinassistent i D. F. D. S. 1910, Maskinarbejder ved Københavns Sporveje 1912, Maskinassistent i D. D. K. 1913—14, Maskinmester ved Københavns Sporveje 1919. Forfatter af Fagartikler i »Maskinmesteren«.

Adresse: Vester Fælledvej 61, København.



Sigurd Peter Jacob Møller,
Maskinmester.



Svend Aage Møller,
Maskinmester.



Svend Aage Møller,
Maskinmester.



Vagner V. R. Møller,
Maskinassistent.



Vald. Møller,
Maskinmester.

Møller, Svend Aage, Maskinmester, f. 11. Febr. 1893 i Struer, Søn af Lokomotivfører Julius Møller og Hustru Sophie, f. Hansen.

Uddannet som Maskinarbejder i D. S. B.'s Maskinværksteder, Nyborg, 1907—12, Maskinisteksamen 1. Del 1913, 2. Del 1914, ansat i D/S »Norden« 1915—18, i D. S. B. 1919.

Adresse: Boulevarden 24, Vordingborg.

Møller, Vagner Viggo Ravnsbjerg, Maskinassistent, f. 11. Dec. 1911 i Faster, Søn af Snedkermester Peder Hansinius Møller og Hustru Mette, f. Bendtsen.

Udlært som Maskinarbejder paa A/S Bornholms Maskinfabrik 1932, Maskinisteksamen 1. Del og Haandværkerprøven 1932, Maskinisteksamen 2. Del 1934, ansat i D. F. K. 1934, i Ø. K. 1934.

Adresse: Østergade 14, Rønne.

Møller, Vald., Maskinmester, f. 23. Aug. 1902 i Kristrup, Søn af Skomagemester Villiam Møller og Hustru Eleonora, f. Gravngaard.

Udlært som Maskinarbejder hos Hans Nielsen, Aarhus, 1921, Maskinisteksamen 1. Del 1921, 2. Del og elektroteknisk Tillægsprøve 1922, Haandværkerprøve 1923, ansat i D. D. P. A. 1925—27, Maskinmester hos A. P. Møller 1927.

Adresse: Revet 7, Aarhus.

Møller, Viggo Chr. Godtfred, Maskinmester, f. 10. April 1898 i København, Søn af Maskinmester Niels Møller og Hustru Josephine Henriette, f. Søderham. Gift 14. Aug. 1923 med Iris M., f. Nielsen.

Udlært som Maskinarbejder paa Maskinfabriken »Phønix«, Odense, 1917, Maskinisteksamen 1. Del 1917, Haandværkerprøven 1918, Maskinassistent i D. F. D. S. 1917, Maskinmester sst. 1922.

Adresse: Gyldenlakvej 1, København.

Møller, Vilhelm, Maskinassistent, f. 21. Marts 1909 i Brønderslev, Søn af Smedemester Chresten Møller og Hustru Christiane, f. Nielsen.

Uddannet som Maskinarbejder hos Faderen og hos Jensen & Olsen, Esbjerg, 1923—27, Maskinisteksamen 1. Del og Haandværkerprøven 1934, ansat hos Smedemester H. Jensen, Try pr. Thorshøj, 1927—28, hos Smedemester A. Grud, Løgstrup, 1928—29, hos Jensen & Olsen, Esbjerg, 1929—31, Maskinassistent i D/S »Dannebrog« 1934.

Adresse: Ulbjerg, pr. Skals.

Møller, William, Maskinmester, f. 21. Sept. 1899 i Aaker Sogn, Bornholm, Søn af Savmøller Johannes Møller og Hustru Albine, f. Marker.

Udlært som Maskinarbejder paa Dansk Motorfabrik 1918, Maskinisteksamen 1. Del 1918, 2. Del 1919, Haandværkerprøven 1920, ansat i Ø. K. 1920—21, hos C. K. Hansen 1923—24, i D. F. B. 1924, Maskinmester dér.

Adresse: Harrestrups Allé 12, København.

Mørch, Aage, Maskinmester, f. 25. Aug. 1908 i Nyborg, Søn af Postassistent Christian Thorkild Mørch og Hustru Laura Marie, f. Justesen.

Udlært som Maskinarbejder paa De forenede Automobilfabriker, Odense, 1930, Maskinisteksamen 1. Del 1930, Haandværkerprøven 1932, Maskinisteksamen 2. Del 1933, Elektroinstallatørprøven for Maskinister Juni 1936, Maskinassistent i D. S. B. 1930—32, Maskinmester i D/S »Myren« 1934, paa Odense kommunale Elektricitetsværk 1934.

Adresse: Birkhovedvej 12, Nyborg.

Mørch, Charles Peter Agar William, Maskinmester, f. 26. April 1904 i København, Søn af Blikkenslager Hans Peter Mørch og Hustru Lorenze, f. Sørensen.



Viggo Chr. Godtfred Møller,
Maskinmester.



Vilhelm Møller,
Maskinassistent.



Aage Mørch,
Maskinmester.



Charles P. A. W. Mørch,
Maskinmester.



Jørgen Claussen Mørch,
Maskinmester.



Svend Carl Vilhelm Mørch,
Maskinmester.

Gift 22. Marts 1932 med Esther M., f. Christensen.

Uddannet som Maskinarbejder hos A/S Burmeister & Wain 1919—24, Maskinisteksamen 1. Del 1923, Haandværkerprøven 1924, Maskinarbejder hos A/S Burmeister & Wain 1924—26, Maskinassistent i Ø. K. 1926—28, hos A. P. Møller 1928, Maskinmester sst. 1930.

Adresse: Sverrigsgade 51, København.

Mørch, Jørgen Claussen, Maskinmester, f. 6. Marts 1898 i Vejen, Søn af Købmand August Mørch og Hustru Marie, f. Petersen. Gift 4. Aug. 1934 med Ellen Margrethe M., f. Petersen.

Uddannet som Maskinarbejder paa Vejen Maskinfabrik og paa Maskinfabriken »Mjølner«, udlært 1916, alm. Maskinisteksamen 1918, Haandværkerprøven 1921, ansat hos A/S Burmeister & Wain 1917, Drejer hos A/S F. L. Smidth & Co. 1919, ansat hos Burmeister & Wain 1921—22, Maskinassistent i Ø. K. 1922—24, 4. Maskinmester sst. 1924—25, 2. Maskinmester hos A. P. Møller 1925, 3. Maskinmester hos C. K. Hansen 1925—29, 2. Maskinmester sst. 1929—32, ansat i A/S De Danske Blodfoderfabriker 1933.

Adresse: Vissingsgade 20, Vejle.

Mørch, K., Maskinmester.

Adresse: Nyelandsvej 54, København.

Mørch, Svend Carl Vilhelm, Maskinmester, f. 10. Juni 1905 i København, Søn af Maler Emil Mørch og Hustru Margrethe, f. Jensen.

Uddannet hos Smedemester Nielsen, Ledøje, 1919—23, Ballerup Teknisk Skole, Maskinarbejder paa D. S. B.'s Centralværksteder 1924—25, Maskinisteksamen 1926, Haandværkerprøven 1930, Maskin-

assistent i D/S »Orient« 1926—32, Maskinmester sst. 1932. Præmier fra Teknisk Skole.

Adresse: Toftevej 5, Glostrup.

Nandow, N., Maskinmester.

Adresse: Lindehøjen 7, København.

Nantsen, Valdemar Georg Marinus, Maskinmester, f. 7. Juni 1906 i Rønne, Søn af Havnearbejder Johan Vilhelm Valdemar Nantsen og Hustru Caroline Christine, f. Mortensen. Gift 28. Juni 1930 med Anny Christine N., f. Hansen.

Udlært som Maskinarbejder paa Nordre Jernstøberi, Rønne, 1924, Maskinisteksamen 1. Del, Certifikat som Maskinmester af 2. Kl., ansat i Det Oversøiske Kompagni 1928—29, hos Alfred Christensen 1929—30 paa Nordre Jernstøberi, Rønne, 1930—34, i D/S »Bornholm af 1866« 1934.

Adresse: Margrethevej 12, Rønne.

Neergaard, Holger, Maskinmester, f. 2. Apr. 1891 i Thisted, Søn af Proprietær Niels Bjerregaard Neergaard og Hustru Anna, f. Nordentoft. Gift 23. Nov. 1920 med Ragna Kirstine N., f. Hansen, død.

Præliminæreksamen, Maskinisteksamen 1. Del 1911, 2. Del og elektroteknisk Tillægsprøve 1912. Maskinassistent og Maskinmester hos C. K. Hansen, ansat i A/S Dansk Sojakagefabrik 1919.

Adresse: Crilles Tønnesens Allé 4, Kastrup.

Nelholt, Gustav Adolf, Fabrikant, f. 11. Jan. 1897 i Slagelse, Søn af Slagter Scharling Nelholt og Hustru Christine, f. Rasmussen. Gift 20. Juli 1931 med Hedda N., f. Conrad.

Uddannet som Maskinarbejder paa Maskinfabriken »Flamand«, København, 1912—17, Maskinist-



Valdemar G. M. Nantsen,
Maskinmester.



Holger Neergaard,
Maskinmester.



Gustav Adolf Nelholt,
Fabrikant.



Poul Neye,
Maskinassistent.



Ejner Nicolaisen,
Maskinassistent.



Niels Nicolaisen,
Maskinmester.

eksamen 1. Del 1918, Haandværkerprøven 1920, Maskinassistent i A/S Em. Z. Svitzers Bjergnings-entreprise 1918—20, Maskinmester sst. 1920—34, Fabrikant i København 1935.

Adresse: Munkegaardsvej 11, Søborg.

Neye, Poul, Maskinassistent, f. 27. Jan. 1910 i København, Søn af Faktor Johannes Neye og Hustru Valborg, f. Krumhardt.

Uddannet som Maskinarbejder hos Smith, Mygind & Hüttemeier 1925—30, Maskinisteksamen 1. Del 1931, 2. Del 1932, Installatøreksamen 1933, Maskinassistent i D. D. K. 1933.

Adresse: Anemonevej 12, Gentofte.

Nicolaisen, Ejner, Maskinassistent, f. 31. Juli 1911 i Druestrup, Dalby Sg., Præstø Amt, Søn af Portner Hans Peter Frederik Nicolaisen og Hustru Trone Marie Sofie, f. Andersen.

Uddannet som Maskinarbejder i A/S »Atlas« 1925—30, Maskinisteksamen 1. Del 1930, 2. Del 1931, Haandværkerprøven og statsaut. Elektro-Installatøreksamen 1932, ansat i Ø. K. 1934.

Adresse: Prinsesse Charlottes Gade 34, København.

Nicolaisen, Niels, Maskinmester, f. 27. Dec. 1908 i Ballum, Søn af Gaardejer Peter Nicolaisen og Hustru Marie, f. Hansen.

Realeksamen 1926, uddannet som Maskinarbejder paa Callesens Motorfabrik, Aabenraa, 1926—30, Maskinisteksamen 1. Del 1931, 2. Del 1932, Haandværkerprøven 1934, Maskinassistent i D/S Vendila 1933—34, i Dansk-Fransk D/S 1934, 3. Maskinmester i D/S »Torme«.

Adresse: Ballum.

Nielsen, A., Maskinmester.

Adresse: Søværnets Kaserne, Holmen, København.

Nielsen, A., Maskinmester.

Adresse: Oehlenschlägersgade 25, København.

Nielsen, Aage Alexius, Maskinmester, f. 5. Febr. 1899 i København, Søn af Lokomotivfører Lauritz V. August Nielsen og Hustru Dagmar Karen, f. Schenk. Gift 10. Aug. 1925 med Sigrun Juhl N., f. Broch.

Uddannet som Maskinarbejder hos C. B. Hofmann, Esbjerg, udlært 1919, Maskin- og Motorpasserprøven 1917, Maskinisteksamen 1. Del 1920, 2. Del og Haandværkerprøven 1924, ansat hos Hede Nielsen, Horsens, 1919—20, hos Christoffersen & Larsen, Esbjerg, 1924—25, i D. F. D. S. 1925, paa Esbjerg Elektricitetsværk 1925.

Adresse: Englandsgade 34, Esbjerg.

Nielsen, Aage Jakob, Maskinmester, f. 31. Maj 1905 i Højslev, Søn af Parcellist Nielsen.

Uddannet som Maskinarbejder hos Johs. Nielsen, Aarhus, Maskinarbejder paa Schönbergs Papirfabrik 1928—35, ansat i Ø. K. 1935.

Adresse: Colbjørnsensgade 13, København.

Nielsen, Aage Julius, Maskinmester, f. 13. Okt. 1900 i København, Søn af Maskinmester Anders Frederik Nielsen og Hustru Emilie, f. Ladewig.

Uddannet som Maskinarbejder hos A/S Burmeister & Wain 1914—18, Maskinisteksamen 1. Del 1919, 2. Del 1920, Haandværkerprøven, Maskinassistent i Ø. K. 1921—26, 3., 2. og 1. Maskinmester i A/S Motortramp, Stensbygaard pr. Stensved, 1926.

Adresse: Vodroffsvej 18, København.



Aage Alexius Nielsen,
Maskinmester.

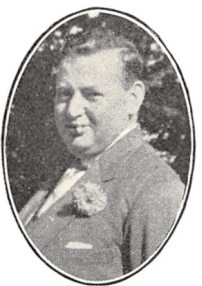

Aage Julius Nielsen,
Maskinmester.



Aage Juul Nielsen,
Maskinassistent.



Aksel Edvard Nielsen,
Maskinmester.



Aksel Emil Nielsen,
Maskinassistent.



Albert G. H. Nielsen,
Maskinarbejder.

Nielsen, Aage Juul, Maskinassistent, f. 17. Juli 1909 i Odense, Søn af Murermester Anders Nielsen og Hustru Marie Kirstine.

Uddannet som Maskinarbejder i A/S Nordisk Kabel- og Traadfabrikker, Middelfart, 1923—28, Maskinisteksamen 1. Del 1929, Haandværkerprøven 1930, Maskinisteksamen 2. Del 1933, Elektro-Installatørexamen 1934, Maskinassistent i D/S »Orient« 1930—32, paa H. C. Ørsted Værket 1934. Diplom for Svendestykket 1928. Diplom og Præmier fra Teknisk Skole, Middelfart 1927 og 1928.
Adresse: Nørresøgade 27, København.

Nielsen, Aksel Edvard, Maskinmester, f. 29. Okt. 1904 i København, Søn af Skibsfører Niels Peter Nielsen og Hustru Anna Dorthea, f. Svendsen.

Uddannet som Maskinarbejder paa Nordhavnsværftet 1919—24, Maskinisteksamen 1. Del 1925, 2. Del 1926, Haandværkerprøven 1931. Maskinassistent i Rederiet Holm & Wonsild 1926—28, i D/S Norden 1928—29, Fyrbøder ved Københavns Mørtelværker 1931, Maskinmester hos Højgaard & Schultz 1931—32, hos Chr. Andresen 1932.
Adresse: Rysegade 67, København.

Nielsen, Aksel Emil, Maskinassistent, f. 24. Marts 1909 i Randers, Søn af Murer Anthon Emil Nielsen og Hustru Annine Louise, f. Axelsen.

Uddannet som Maskinarbejder i A/S »Strømmen«, Randers, 1926—31, Maskinisteksamen 1. Del 1931, Haandværkerprøven 1932, Maskinarbejder i A/S »Strømmen« og i A/S »Scandia«, Randers, 1932, Maskinassistent i Ø. K. 1934.
Adresse: Langgade 80, Randers.

Nielsen, Albert Georg Henry, Maskinarbejder, f. 1. Sept. 1905 i København, Søn af Murer Anders Niel-

sen og Hustru Olga, f. Christensen. Gift 8. Dec. 1934 med Gurli N., f. Petersen.

Uddannet som Maskinarbejder paa Motorfabriken »Dan« 1921—26, Maskinisteksamen 1. Del 1924, 2. Del med Tillægs- og Haandværkerprøve 1927. Maskinassistent i D. F. D. S. 1928—34, Maskinarbejder paa Søren Niensens Maskinfabrik 1934.
Adresse: Staunstrupvej 1, København.

Nielsen, Albrecht Harald Sigurd, Maskinmester, f. 9. Sept. 1888 i Skamstrup pr. Holbæk, Søn af Kommissionær Lars Nielsen og Hustru Kirsten, f. Hansdatter. Gift 22. Okt. 1913 med Karen N., f. Petersen.

Uddannet som Maskinarbejder hos D. Løwener & Co., 1902—07, Maskinisteksamen 1. Del 1907, ansat i D/S »Jylland«, D/S »Vesterhavet«, hos Albert Christiansen, i D/S »Thora«, hos A. P. Møller og i D/S »Atalanta« 1908—30, hos J. Lauritzen 1930.
Adresse: Wibrandtsvej 19, København.

Nielsen, Anders Christian Ejvind, Maskinmester, f. 20. Apr. 1898 i Aarhus, Søn af Lygtekontrollør Anders Nielsen og Hustru Kirstine, f. Petersen. Gift 17. Jan. 1925 med Marie Kirstine N., f. Petersen.

Uddannet som Maskinarbejder 1912—17, Maskinisteksamen 1. Del, Haandværkerprøven 1926, Maskinarbejder hos Møller & Jochumsen Horsens, Kramper & Jørgensen, sst. og i A/S Frichs, Aarhus, 1917—24, Maskinassistent i D. D. P. A. 1924, Maskinmester sst. 1925—26, i »D/S Vesterhavet« 1926.
Adresse: Jessensgade 4, Horsens.

Nielsen, Anders Korsgaard, Maskinmester, f. 17. Juli 1891 paa Romø, Søn af Maskinmester Simon



Albrecht H. S. Nielsen,
Maskinmester.



Anders Chr. E. Nielsen,
Maskinmester.



Anders Korsgaard Nielsen,
Maskinmester.



Anders Kristian Nielsen,
Maskinmester.



Andreas Munch Nielsen,
Maskinmester.

Nielsen og Hustru Petrea, f. Permiin. Gift med Cecilie Birgitte N., f. Kjær.

Udlært som Maskinarbejder hos C. Møllerup 1909, Maskinisteksamen 1. Del 1913, 2. Del og elektroteknisk Tillægsprøve 1918, komm. Installatørexamen 1924, Vand- og Gasmestereksamen 1930, den udvidede Vand- og Gasmestereksamen 1934, i U. S. A. 1909—12, ansat i D/S »Atalanta« 1913, i D/S »Vendila« 1917—19, i D/S »Atalanta« 1919—23, hos A/S Burmeister & Wain 1923—25, i D. D. P. A. 1925—26, i Dansk Fransk-D/S 1927—29, i A/S Nielsen & Winther 1930, hos Andersen & Heegaard 1930—32, Maskinmester i Københavns alm. Boligselskab 1933.

Adresse: Vognmandsmarken 28, København.

Nielsen, Anders Kristian, Maskinmester, f. 9. Febr. 1905 i Vildbjerg, Søn af Landmand Andreas Nielsen og Hustru Maren, f. Petersen.

Maskinisteksamen 1. Del 1927, 2. Del 1928, Haandværkerprøven 1931, Maskinassistent hos A. P. Møller 1928—31, ansat ved Herning kommunale Vand- og Elektricitetsværk 1931.

Adresse: Østergade 12, Herning.

Nielsen, Andreas Munch, Maskinmester, f. 16. Maj 1879 i Fredericia, Søn af Togfører N. P. Nielsen og Hustru Bertollette, f. Munch. Gift 19. Nov. 1907 med Elisa N., f. Munch.

Maskinisteksamen 1. og 2. Del 1898, Præliminærexamen 1901, Overfyrbøder i D. S. B. 1903, Maskinassistent sst. 1903, Reservemaskinmester sst. 1919, Maskinmester II sst. 1920, Maskinmester I 1935.

Adresse: Gedser.

Nielsen, Anton, Maskinassistent, f. 31. Dec. 1909 i Fredericia, Søn af Handelsgartner Laur. Nielsen og Hustru Eleonora, f. Thuesen.

Uddannet som Maskinarbejder i Fredericia 1925—30, Maskinisteksamen 1. Del 1932, 2. Del med Tillægsprøven 1933, Maskinassistent i Ø. K. 1934.

Adresse: Villa »Nora«, Strandvejen, Fredericia.

Nielsen, Anton Hans, Maskinmester, f. 9. Marts 1897 i Asnæs, Søn af Lokomotivfører Peter Nielsen og Hustru Mathilde, f. Nielsen.

Uddannet som Maskinarbejder hos Smedemester Henriksen, Holbæk, 1911—13 og i A/S »Titan« 1913—16, Maskinisteksamen 1. Del og Haandværkerprøven, ansat i D. F. D. S., hos Marius Nielsen & Søn, hos J. Lauritzen og ved Grønlands Styrelse.

Adresse: Vesterbrogade 44 A, København.

Nielsen, August, Maskinmester, f. 2. Sept. 1873 i Middelfart.

Uddannet som Maskinarbejder hos R. Madsen, Kolding, 1889—93, Maskinisteksamen 1. Del 1894, 2. Del 1895, aut. Installatørexamen 1909, Maskinarbejder hos Koefoed & Hauberg, København, 1893—94, Maskinassistent i D/S »Danmark« 1895—96, Maskinmester i D/S »Norden« 1897—1906, paa Nordisk Kabel og Traadfabrikker 1906—09, i D/S »Norden« 1909—12, 1. Maskinmester i D/S »Atalanta« 1912—29, ansat paa Middelfartfærgen 1932—35.

Adresse: »Arnen«, Strandvejen, Middelfart.

Nielsen, August Marius, Maskinmester, f. 18. Jan. 1900 i Nexø, Søn af Postbud Martin Nielsen og Hustru Marie, f. Munch. Gift 11. Febr. 1933 med Marie N., f. Munch.

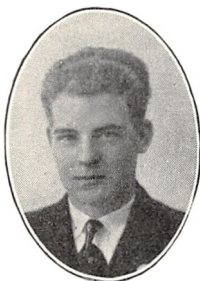

Anton Nielsen,
Maskinassistent.

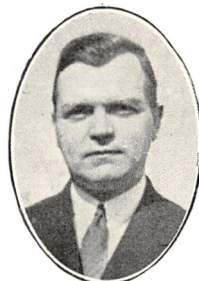

Anton Hans Nielsen,
Maskinmester.



August Nielsen,
Maskinmester.



August Marius Nielsen,
Maskinmester.



Axel Nielsen,
Værkstedsførmænd.

Udlært som Maskinarbejder paa Nexø Motor- og Maskinfabrik 1918, Maskinisteksamen 1. Del, Certifikat som Maskinmester af 1. Kl., ansat i D/S »Thore« 1920—21, Maskinassistent i D/S »Heimdal« 1924, Maskinmester sst. 1925.

Adresse: Kildestræde, Nexø.

Nielsen, Axel, Værkstedsførmænd, f. 15. Juli 1901 i Tingsted, Søn af Landmand Lars Peder Nielsen og Hustru Anna Kirstine, f. Hansen. Gift 16. Nov. 1930 med Blenda Esther Sylvia N., f. Meyer.

Uddannet i Maskinfaget hos Fabrikant H. P. Petersen, Nykøbing F., 1916—21, Maskinisteksamen og Haandværkerprøven 1926. Svend ved D. S. B.'s Telegraf- og Signaltjeneste i København og hos A/S Burmeister & Wain 1921—26, Maskinassistent i D/S »Orient« 1926—28, Maskinmester i Vancouver Tug-Boat Co., Canada, 1928—29, Maskinassistent i D. F. D. S. 1929—30, Maskinmester i D/S »Stubbe-købing« 1930—32, Værkstedsførmænd under Københavns Vandforsyning 1932.

Adresse: Højdevej 8, Ballerup.

Nielsen, Axel Adolf, Maskinmester, f. 23. Jan. 1891 i Korsør, Søn af Fyrbøder Jens Peter Nielsen og Hustru Anna, f. Madsen.

Uddannet som Maskinarbejder hos Maskinfabrikant Henrik Hansen, Korsør, 1906—11, Maskinisteksamen 1. og 2. Del, Maskinassistent, 3. og 2. Maskinmester i D. F. D. S., 2. og 1. Maskinmester i D/S »Vesterhavet«.

Adresse: J. M. Thielesvej 1 B, København.

Nielsen, Axel Marinus, Maskinmester, f. 24. Dec. 1903 i Hobro, Søn af Skipper Jørgen Nielsen og Hustru Kirstine, f. Christensen.

Uddannet som Maskinarbejder hos Harald Jørgensen, Hobro 1918—23, Maskinisteksamen 1. Del 1924, Haandværkerprøven 1925. Maskinarbejder hos A/S De Danske Spritfabriker 1924—25, Maskinassistent hos A/S Motortramp, Maskinarbejder i Australien 1928, Maskinmester hos Transatlantic, Sverige, 1929—30, Maskinassistent i Ø. K. 1930, Maskinmester sst. 1934.

Adresse: Vestergade 12, Hobro.

Nielsen, Axel Valdemar, Maskinmester, f. 5. Apr. 1890 i Nyborg, Søn af Stabssergent Hans Peter Nielsen og Hustru Abeline, f. Hansen. Gift 15. Okt. 1912 med Kirsten Marie N., f. Monrad.

Uddannet som Maskinarbejder i Nyborg 1904—09, Maskinisteksamen 1. og 2. Del 1910, Tillægsprøven 1913, Maskinassistent hos C. K. Hansen 1910—12, 3. Maskinmester sst. 1912—13, 2. Maskinmester i D/S »Orion« 1914—17, Maskinmester ved Frederiksberg Kommunes Elektricitetsværk 1917, fast ansat sst. 1920. Viceformænd og Medlem af Bestyrelsen for den komm. Maskinmesterforening 1920—31.

Adresse: Godthaabsvej 154, København.

Nielsen, Bernhard Nicolaj, Maskinassistent, f. 27. Maj 1914, i København, Søn af Privatchauffør Nic. Nielsen og Hustru Laura, f. Petersen.

Uddannet som Maskinarbejder paa Orlogsværftet 1928—32, Maskinisteksamen 1. Del 1934, ansat paa Orlogsværftet 1932—34, Maskinassistent i D/S »Vesterhavet«.

Adresse: Istedgade 7, København.

Nielsen, Børge, Maskinassistent, f. 24. Febr. 1909 i København, Søn af Reservebrandmester Arnold Gerner Nielsen og Hustru Hansine, f. Larsen.



Axel Adolf Nielsen,
Maskinmester.



Bernhard Nicolaj Nielsen,
Maskinassistent.



Børge Nielsen,
Maskinassistent.



Børge Nielsen,
Maskinmester, Kbhvn.



Børge Nielsen,
Maskinmester, Hellerup.

Uddannet hos A/S »Atlas«, Maskinisteksamen 1. Del 1932, Maskinassistent i Rederiet A. P. Møller 1932.

Adresse: Valgaardsvej 3, København.

Nielsen, Børge, Maskinassistent, f. 15. Dec. 1912 i København, Søn af Murermester Carl Nielsen og Hustru Anna, f. Andersen.

Uddannet som Maskinarbejder hos I. Gotthard, København, 1929—34, Maskinisteksamen 1. Del 1934, Maskinassistent i D. F. D. S. 1934, hos A. P. Møller 1935.

Adresse: Otto Mallings Gade 7, København.

Nielsen, Børge, Maskinmester, f. 19. Maj 1909 i København, Søn af Bødker Carl Nielsen og Hustru Maren, f. Jensen.

Uddannet som Maskinarbejder hos Burmeister & Wain 1924—29, Maskinisteksamen 1. Del 1929, elektroteknisk Tillægsprøve og Haandværkerprøven 1930, Maskinarbejder hos A/S Burmeister & Wain 1930—31, Maskinassistent i Dansk-Fransk D/S 1931—32, i D/S »Vesterhavet« 1932, 3. nu 2. Maskinmester sst.

Adresse: Amerikavej 11, København.

Nielsen, Børge, Maskinmester, f. 4. Apr. 1907 i Ordrup, Søn af Maskinmester Jens Viggo Nielsen og Hustru Chrestine, f. Hansen.

Uddannet som Maskinarbejder paa Hilberts Smedie og Maskinværksted 1921—26, Maskinisteksamen 1. Del 1927, Haandværkerprøven 1928, Maskinisteksamen 2. Del med Tillægsprøven 1933, Maskinarbejder paa Hilberts Smedie og Maskinværksted

1926, hos A/S Burmeister & Wain 1927—28, Maskinassistent hos A. P. Møller 1928, 3. Maskinmester sst. 1930.

Adresse: Jomsborgvej 27, Hellerup.

Nielsen, Carl, Maskinmester, f. 29. Apr. 1882 i Odense, Søn af Bladforhandler Hans Jacob Nielsen og Hustru Kirstine Cecilie, f. Christensen. Gift 3. Nov. 1911 med Alfrida N., f. Funch.

Uddannet paa H. L. Ekmans Maskinfabrik, Odense, 1896—1901, Maskinisteksamen 1. Del 1901, 2. Del 1902, elektroteknisk Tillægsprøve 1904. Maskinassistent og 2. Maskinmester i D/S »Merkur« og »Vulkan« 1903—08, Værkfører paa N. P. Niensens Maskinfabrik, Aarhus og paa Maskinfabriken i Allerup 1908—11, ansat ved Odense kommunale Elektricitetsværk 1911, 1. Maskinmester ved Havnecentralen 1932. Bestyrelsesmedlem og Formand i Maskinmestrenes Forening, Odense Afdeling. Medlem af Repræsentantskabet for Funktionærforeningens Odense Afd. fra 1915, Formand for samme 1915—26. Medlem af Fællesrepræsentationen 1926, Amtsrepræsentant 1928. Formand for Foreningen af Tjenestemænd under Odense Kommune 1925. Medlem af Hovedbestyrelsen for Kommunalt Tjenestemandsforbund 1925—33. Medlem af Bestyrelsen for Fyens Venstreblad 1931. Medlem af Bestyrelsen for A/S Brøndsted Kiselgurværk 1932, Formand for samme 1933.

Adresse: Albanigade 15, Odense.

Nielsen, Carl, Maskinmester, f. 5. Marts 1888 i København, Søn af Kusk Hans Nielsen og Hustru Johanne, f. Mebus. Gift 15. Dec. 1912 med Erna N., f. Lassen.



Carl Nielsen,
Maskinmester, Odense.



Carl Nielsen,
Maskinmester, Kbhvn.



Carl Christian Nielsen,
Maskinmester.



Carl Emil Nielsen,
Maskinassistent.



Carl Emil Wiese Nielsen,
Maskinmester.

Uddannet hos Schmidt, Mygind & Hüttemeier 1902—07, Svend sst. 1907—08, Maskinisteksamen 1. Del 1909. Ansat paa Skovshoved Elektricitetsværk 1909, hos Alfr. Christensen 1909, i Rederiet Carl 1909—10, Maskinmester hos Galle & Jessen 1910—11, i Marinen 1911—12, i D/S »Øresund« 1912—13, hos A/S Burmeister & Wain 1913, hos A/S »Atlas« 1913—14 og 1915—16, hos A/S »Titan« 1916, Værkfører hos Lucas 1917—21 og paa Fords Fabriker, ansat hos A/S »Atlas« 1921—25, paa Toms Chokoladefabrik 1925 og 1927—28, Maskinmester hos A/S Schou & Co.'s Papirvare- og Posefabrik 1933.

Adresse: Rud. Berghsgade 58, København.

Nielsen, Carl Chr., Maskinmester, f. 6. Okt. 1893 i København, Søn af Arbejdsmand Chr. Frederik Nielsen og Hustru Marie. Gift 25. Sept. 1920 med Emilie Alexandra N., f. Christensen.

Uddannet som Maskinarbejder i A/S Kjøbenhavns Flydedok og Skibsværft 1907—13, Maskinisteksamen 1. Del 1912, 2. Del 1914, Maskinassistent i D. F. D. S. 1913, Undermester i D. S. B. 1918—20, 2. Mester i D/S »Progress« 1920—30, Maskinreparatør i A/S Glud & Marstrand 1930.

Adresse: Frederikssundsvej 96 A, København.

Nielsen, Carl Christian, Maskinmester, f. 9. Nov. 1903 i Aabenraa, Søn af Tømrer Johann Antoni Nielsen og Hustru Anna, f. Marcussen. Gift 9. Aug. 1930 med Anna Marie N., f. Lausen.

Uddannet paa Aabenraa Motorfabrik, Fyrbøder i D/S »Progress« 1924—25, Maskinisteksamen 1926, Haandværkerprøven 1929, Maskinassistent i D/S »Progress« 1926—28, 2. Maskinmester sst. 1929—35, 1. Maskinmester sst. 1935.

Adresse: Nybro 18, Aabenraa.

Nielsen, Carl Emil, Maskinassistent, f. 18. Apr. 1907 i Vester Hæsing, Søn af Inspektør Søren Carl Nielsen og Hustru Johanne Frederikke, f. Møller.

Uddannet som Maskinarbejder hos F. J. K. Jørgensen, Svendborg, 1921—26, Maskinisteksamen 1. Del 1926, 2. Del med Tillægsprøven 1927, Maskinassistent hos A. P. Møller 1928—31, i Ø. K. 1931.

Adresse: Mølmarksvej 11, Svendborg.

Nielsen, Carl Emil Wiese, Maskinmester, f. 4. Maj 1897 i Aarhus, Søn af Snedker Peter Emil Nielsen og Hustru Rasmine Margrethe Christine, f. Wiese. Gift 22. Okt. 1927 med Emmy Marie Elisabeth N., f. Hansen.

Udlært som Maskinarbejder hos S. I. Lyngfeldt, Aarhus, 1917, Maskinisteksamen 1. Del 1917, Haandværkerprøven 1922, Maskinassistent i D. F. D. S. 1917, Undermaskinmester sst. 1922.

Adresse: Jyllandsgade 106, Esbjerg.

Nielsen, Carl Erik Frithiof Søgaard, Maskinmester, f. 1. Aug. 1910 i Aagab ved Ringkøbing, Søn af Kæmner Nielsen og Hustru Jensine, f. Søgaard. Gift 14. Marts 1935 med Elvira Margrethe N., f. Frørup.

Udlært som Maskinarbejder i A/S »Strømmen«, Randers, 1929, Maskinisteksamen, Maskinassistent hos A. P. Møller 1931, Maskinmester sst. 1935.

Adresse: Hollandsvej 11, Kg. Lyngby.

Nielsen, Carl F. V., Maskinmester, f. 2. Nov. 1865 i Nordby, Fanø, Søn af Kaptajn Niels Nielsen Gregersen og Hustru Anna. Gift 27. Nov. 1890 med Ane Christine N., f. Nielsen.

Udlært som Maskinarbejder hos Holm & Colleup, København, 1884, Maskinisteksamen, Certifikat som Maskinmester af 2. Kl. 1889, af 1. Kl. 1891,



Carl E. F. S. Nielsen,
Maskinmester.



Carl F. V. Nielsen,
Maskinmester.



Carl Herman Nielsen,
Maskinmester.



Carl H. J. W. Nielsen,
Maskinmester.



Carl Johan Nielsen,
Maskinassistent.



Carl Johan Nielsen,
Maskinmester.

ansat hos C. N. and Sons 1884—1914, hos Chr. Andersen 1917—19, hos J. Lauritzen 1920—22.
Adresse: Nordby, Fanø.

Nielsen, Carl Herman, Maskinmester, f. 30. Okt. 1898 i København, Søn af Smed Thor Vilhelm Valdemar Nielsen og Hustru Marie Johanne, f. Rasmussen. Gift 13. Jan. 1925 med Vera Iris Christa N., f. Flebbe.

Uddannet som Maskinarbejder i A/S Kjøbenhavns Flydedok og Skibsværft 1913—18, Maskinisteksamen 1. Del 1919, Haandværkerprøven 1923, ansat i D/S »Vendila« 1922—23, i D. D. K. 1923—26, Reservemester hos Carl Nielsen 1926, Maskinmester ved Statens Isbrydere 1927—34, Inspektionsmester og 1. Maskinmester hos Carl Nielsen 1934.

Adresse: Burmeistergade 13, København.

Nielsen, Carl Herman James Watt, Maskinmester, f. 1. Okt. 1891 i København, Søn af Maskinmester C. H. Nielsen og Hustru Christine, f. Ørbech. Gift 4. Sept. 1920 med Margrethe N., f. Rasmussen.

Præliminæreksamen. Udlært hos A/S »Atlas« 1913, Maskinisteksamen 1. Del 1914, 2. Del og Tillægsprøven 1915. 3. Maskinmester i Rederiet Holm & Wonsild 1915—17, i Rederiet Svendsen & Christensen 1919—20, i Rederiet Suenson & Jespersen 1920, Maskinmester under De Forenede Papirfabriker, Dalum, 1921.

Adresse: Dalumvej 139, Fruens Bøge, Odense.

Nielsen, Carl Johan, Maskinassistent, f. 9. Marts 1911 i Aarhus, Søn af Lokomotivfører Robert Niels Magnus Nielsen og Hustru Anna, f. Havtom.

Udlært som Maskinarbejder i A/S Frichs, Aarhus, 1930, Kedelpasserprøven, Maskinisteksamen 1. Del

1931, Maskinassistent i et Svendborg-Rederi, 1934, hos A. P. Møller 1935.

Adresse: Gerlachsgade 2, Aarhus.

Nielsen, Carl Johan, Maskinmester, f. 24. Jan. 1899 i København. Gift 1924 med Ely N., f. Andersen.

Udlært hos Scandinavia 1918. Maskinisteksamen 1. Del 1919, elektroteknisk Tillægsprøve 1920, aut. Installatøreksamen 1922. Ansat i D/S »Atalanta« 1923, Maskinmester hos A/S Michael Frank 1924.

Adresse: Trekronersgade 5 B, København.

Nielsen, Carl Johan Thrane, Maskinassistent, f. 29. Marts 1911 i Grevinge, Søn af Købmand Alfred Ludvig Nielsen og Hustru Agnes Juliane, f. Thrane.

Præliminæreksamen 1927, uddannet som Maskinarbejder paa Jyderup Maskinfabrik 1927—31, Maskinisteksamen 1. Del 1932, 2. Del 1933, Maskinassistent i D/S »Orient« 1934, Diplom for Svendestykke fra Fællesrepræsentationen for Dansk Industri og Haandværk.

Adresse: Udsigten 14, Gentofte.

Nielsen, Carl Marinus Jensen, Maskinmester, f. 15. Nov. 1884 i Durup, Søn af Murer Jens Chr. Nielsen og Hustru Hansine, f. Rørbæk. Gift 12. Dec. 1906 med Karen Maren N., f. Jeppesen.

Uddannet hos Smedemester Niels Jepsen, Nissum pr. Durup, ansat ved Isfryseriet »Limfjorden« Glyngøre, 1906—10, Maskinmester paa Nykøbing M. Elektricitetsforsyning.

Adresse: Grønnegade 48, Nykøbing M.

Nielsen, Carl Oscar, Maskinmester, f. 4. Aug. 1894 i København, Søn af Gaardejer Jørgen Nielsen. Gift 25. Nov. 1925 med Ingeborg N., f. Christensen.



Carl Johan Thrane Nielsen,
Maskinassistent.



Carl M. J. Nielsen,
Maskinmester.



Carl Oscar Nielsen,
Maskinmester.



Carl Victor Nielsen,
Maskinassistent.



Charles Ejnar Nielsen,
Maskinmester.



Christen Metinus Nielsen,
Maskinmester.

Udlært som Maskinarbejder paa Møen 1913, Maskinisteksamen 1. Del 1915, 2. Del 1921. Haandværker- og elektroteknisk Tillægsprøve. Ansat i »Automatic« 1913—16, i Rederiet »Torm« 1916, Reserveunderofficer i Marinen, Maskinmester i Rederiet »Dania« 1922.

Adresse: Guldbergsgade 79, København.

Nielsen, Carl Victor, Maskinassistent, f. 2. Marts 1903 i Odense, Søn af Redaktør Niels Nielsen og Hustru Gertrud Christine Sofie Marie Laurine, f. Christensen. Gift 11. Okt. 1925 med Guddy Debora Nathalia N., f. Thorsen.

Udlært som Maskinarbejder paa Faaborg Jernstøberi og Maskinfabrik 1922, Maskinisteksamen 1. Del 1925, Maskinassistent i Ø. K. 1925, hos A. P. Møller 1925—29, paa Faaborg komm. Elektricitetsværk 1929.

Adresse: Østermøllevej 15, Faaborg.

Nielsen, Charles Ejnar, Maskinmester, f. 13. Febr. 1892 i København, Søn af Restauratør Anders Nielsen og Hustru Ida, f. Ramberg. Gift 29. Juni 1918 med Emmy N., f. Brassel-Adolphsen.

Realeksamen, udlært som Maskinarbejder paa Orlogsværftet 1913, Maskinisteksamen 1. og 2. Del og elektroteknisk Tillægsprøve, Maskinassistent i Ø. K. 1914—15, Reserveunderofficer og Underofficer i Marinen 1915—18, Undermaskinmester paa Roskilde Elektricitetsværk 1919.

Adresse: Skt. Hansgade 6, Roskilde.

Nielsen, Christen Metinus, Maskinmester, f. 5. Sept. 1889 i Fæster Sogn, Ringkøbing Amt, Søn af Landmand Christen Nielsen og Hustru Mette, f. Andersen. Gift 18. Febr. 1920 med Mathilde N., f. Kjær.

Udlært som Maskinarbejder hos Vald. Birn & Brdr., Holstebro, 1912, Maskinisteksamen 1916, Certifikat som Maskinmester af 1. Kl. 1921, Maskinarbejder hos Vald. Birn & Brdr., Holstebro, 1912—15, hos A/S Burmeister & Wain 1915—16, Maskinassistent i D. F. D. S. 1917, Maskinmester sst. 1919.

Adresse: Lombardigade 16, København.

Nielsen, Christian, Maskinmester, f. 17. Juli 1893 i Svendborg, Søn af Maskinmester Christoffer Nielsen og Hustru Karoline, f. Hansen. Gift 28. Okt. 1922 med Julie N., f. Vollmers.

Uddannet hos A/S Burmeister & Wain 1907—12, Maskinisteksamen 1. Del 1911, 2. Del og elektroteknisk Tillægsprøve 1913. Ansat i Rederiet L. H. Carl 1914, hos Brønsen & Overgaard, i D/S »Vendila« og »Øresund« 1914—18, i Søminekorpset 1918—19, i Marinen 1919, Maskinmester i De Danske Sukkerfabriker, København 1920.

Adresse: Pr. Christinesvej 3, København.

Nielsen, Christian Aage, Maskinmester, f. 21. Sept. 1902 i Villestoftø, Søn af Hestehandler Niels Christian Nielsen og Hustru Nielsine, f. Nielsen. Gift 6. Maj 1932 med Olga N., f. Sønderø.

Udlært hos A/S Emil Neckelmann's Maskinfabrik, Odense 1923, Maskinisteksamen 1. Del 1924, 2. Del 1925, komm. Installatørexamen 1931. Maskinassistent i Rederiet A. P. Møller 1926—31, Maskinmester paa Odense Elektricitetsværk 1931.

Adresse: Koksgade 7 A, Odense.

Nielsen, Christian Peter, Maskinmester, f. 27. Aug. 1894 i Nr. Halne, Søn af Smedemester Johannes Nielsen og Hustru Marie, f. Nielsen. Gift 21. Juli 1921 med Johanne Marie N., f. Petersen.



Christian Nielsen,
Maskinmester.



Christian Aage Nielsen,
Maskinmester.



Christian Peter Nielsen,
Maskinmester.



Claus Frederik Nielsen,
Driftsleder.



Ditlef Nielsen,
Maskinmester.



Egon Thorvald Nielsen,
Maskinassistent.

Udlært som Maskinarbejder hos A/S Buaas, Aalborg 1915, Maskinisteksamen 1. Del 1917, elektroteknisk Tillægsprøve 1918, ansat forsk. Steder 1915—19, paa Aalborg Elektricitetsværk 1919, Maskinmester sst. 1935.

Adresse: Sjællandsgade 53, Aalborg.

Nielsen, Claus Frederik, Driftsleder, f. 14. Marts 1885 i Bruserup, Søn af Smedemester Jørgen Nielsen og Hustru Emma, f. Schütt. Gift 12 Okt. 1917 med Annie N., f. Troels.

Uddannet hos Smedemester Jørgen Nielsen, Bruserup, 1899—1902 og hos Smedemester Frimann, Ejegod, 1902—03, Maskinisteksamen 1. Del 1906, 2. Del 1907, Installatøreksamen 1913, Svend i Holeby 1903—04, i Bruserup 1904—05, paa Ourupgaard Maskinværksted 1905—06, paa Ludvigsgens & Hermanns Maskinfabrik 1907, Maskinassistent i D/S Danmark 1907—10, Svend i A/S Københavns Flydedok og Skibsværft 1910—11, 2. Maskinmester hos A. P. Møller 1911—12, selvstændigt Erhverv i Hammel 1913—14, 2. Maskinmester i D/S »Vesterhavet« 1914—16, Studieophold i Kolindsund 1917, Maskinmester og Driftsleder ved Bøtø Nor Udtørings Anlæg 1917. Kredsbestyrer for Maribo Amt Brandforsikring, Formand for Biavlerforeningen i Veggerløse.

Adresse: Bøtø Nor Pumpestation, Veggerløse, Falster.

Nielsen, Ditlef, Maskinmester, f. 10. Okt. 1905 i København, Søn af Maskinmester Hans Chr. Nielsen og Hustru Anna, f. Lucht. Gift 1. Marts 1932 med Olga Margrethe N., f. Christensen.

Udlært som Maskinarbejder hos Christoffersen & Larsen, Esbjerg, 1925, Maskinisteksamen 1. Del 1926, 2. Del 1927, Haandværkerprøven 1928, komm.

Installatøreksamen 1933, Maskinarbejder hos A/S Burmeister & Wain 1927—28, Maskinassistent hos C. K. Hansen 1929—31, Maskinmester ved Esbjerg Elektricitetsværk 1931.

Adresse: Gormsgade 83, Esbjerg.

Nielsen, Egon Thorvald, Maskinassistent, f. 4. Juli 1909 i Odense, Søn af Glasmager Carl I. Nielsen og Hustru Helga, f. Christiansen.

Udlært som Maskinarbejder paa Kastrup Maskinfabrik 1929, Maskinisteksamen 1. Del 1930, 2. Del 1931, Elektroinstallatørprøven 1932, Certificat som Maskinmester af 1. Kl. 1934, Maskinassistent i Dansk Fransk D/S 1932—33, hos C. K. Hansen 1933.

Adresse: Alléen 29, Kastrup.

Nielsen, Einar Borre, Maskinmester, f. 18. Juli 1896 i København, Søn af Maskinmester Niels Anders Nielsen og Hustru Selma, f. Hansen. Gift 28. Okt. 1922 med Marie N., f. Boaventura de Santos.

Udlært paa Brunshaabs Fabriker 1915, Maskinisteksamen 1. Del 1917, 2. Del og Tillægsprøven 1918. Ansat i A/S Em. Z. Switzer's Bjergningsentreprise 1919, 1. Maskinmester dér.

Adresse: Hardenbergvej 8, København.

Nielsen, Ejler Osvald, Maskinassistent, f. 31. Okt. 1912 i Svendborg, Søn af Formand Karl Albert Nielsen og Hustru Sofie Kirstine, f. Mathiasen.

Uddannet som Maskinarbejder i Svendborg 1927—31, Maskinisteksamen 1. Del 1933, Maskinassistent hos A. P. Møller 1933.

Adresse: Gl. Hestehauge, Svendborg.

Nielsen, Elof Handberg, Montør, f. 12. Febr. 1905 i Slagelse, Søn af Maskininspektør Lars Fr. Chr.



Einar Borre Nielsen,
Maskinmester.



Ejler Osvald Nielsen,
Maskinassistent.



Elof Handberg Nielsen,
Montør.



Emanuel Seier Nielsen,
Maskinassistent.



Enevold Niels Nielsen,
Maskinmester.



Erik Sivert Nielsen,
Maskinassistent.

Nielsen og Hustru Anna Marie Christine, f. Handberg. Gift 31. Maj 1926 med Karen N., f. Petersen.

Realeksamen 1922, uddannet som Maskinarbejder i A/S Kjøbenhavns Flydedok og Skibsværft 1922—26, Maskinisteksamen 1. Del 1927, 2. Del med Tillægsprøven 1928, Haandværkerprøven 1931, Maskinassistent hos C. K. Hansen 1928—31, Maskinmontør ved Gentofte Kommunes Vandværk 1931.
Adresse: Teglgårdsvej 5 A, Charlottenlund.

Nielsen, Emanuel Seier, Maskinassistent, f. 6. Aug. 1908 i Marstal, Søn af Skibsfører Anders Christen Nielsen og Hustru Elise, f. Seier.

Uddannet som Maskinarbejder paa H. C. Christensens Skibsværft i Marstal 1923—27, Maskinisteksamen 1. Del 1930, 2. Del 1931, Haandværkerprøven 1934, Motorpasser paa M/S »Caroline« 1927—28, Maskinarbejder paa H. C. Christensens Skibsværft 1929, i København og Svendborg 1930, Maskinassistent i Rederiet A. P. Møller 1934.
Adresse: Havnegade 4, Marstal.

Nielsen, Enevold Niels, Maskinmester, f. 4. Nov. 1880 i Aalborg, Søn af Bankbogholder N. C. Nielsen og Hustru Christine.

Uddannet hos Kleinsmedemester N. O. Møller, Aalborg, Maskinisteksamen 1. og 2. Del, ansat i D. F. D. S., hos J. Lauritzen, hos Marius Nielsen & Søn 1912.

Adresse: Ørstedsvvej 6, Aalborg.

Nielsen, Erik Sivert, Maskinassistent, f. 1912 i Give, Søn af Murer Marius Nielsen og Hustru Inger Marie, f. Nielsen.

Uddannet som Maskinarbejder hos A/S Burmeister & Wain, Maskinisteksamen 1. Del 1934, Maskin-

arbejder hos A/S Burmeister & Wain, Maskinassistent i D/S »Vesterhavet« 1935.

Adresse: Murer Marius Nielsen, Give.

Nielsen, Erling Børge, Maskinassistent, f. 2. Juli 1909 i København, Søn af Malermester Jens Vilhelm Nielsen og Hustru Vilhelmine Emilie, f. Andersen.

Uddannet som Maskinarbejder paa De Forenede Jernstøberier, Næstved, 1924—29, Maskinisteksamen 1. Del 1931, 2. Del og elektroteknisk Tillægsprøve 1932, Maskinassistent i D/S »Vesterhavet« 1933. Sølvmedaille for Svendestykke 1929.

Adresse: Kildemarksvej 42 A, Næstved.

Nielsen, Folmer Moesgaard, Maskinmester, f. 3. Maj 1897 i Mallings, Søn af Overlærer C. Moesgaard Nielsen og Hustru P., f. Rasmussen. Gift 1923 med Elisabeth B. N., f. Hagen.

Udlært som Maskinarbejder paa Hads-Ning Herreders Jernbaneværksted i Odde 1916, Maskinisteksamen 1. Del 1917, 2. Del og elektroteknisk Tillægsprøve 1919, Maskinarbejder i A/S Frichs, Aarhus, 1916—18, ved Valby Gasværk 1919—22, Maskinassistent ved Julemærke Sanatoriet 1922—24, Maskinm. ved Brønderslev Elektricitetsværk 1924.
Adresse: Fredensgade 1, Brønderslev.

Nielsen, Folmer Møller, Maskinmester, f. 18. Aug. 1902 i Randers, Søn af Togfører Lars Christian Nielsen og Hustru Rigmor, f. Møller.

Uddannet som Maskinarbejder hos A. Blom & Søn, Skanderborg, 1917—21, Maskinisteksamen 1. Del 1922, Haandværkerprøven 1923, Fyrbøder i D. F. D. S. 1923—24, Maskinassistent i Ø. K. 1924, 4. Maskinmester sst. 1928, 3. Maskinmester sst. 1930, 2. Maskinmester 1936.

Adresse: Middelfartgade 18, København.



Erling Børge Nielsen,
Maskinassistent.



Folmer Moesgaard Nielsen,
Maskinmester.



Folmer Møller Nielsen,
Maskinmester.



Frands H. C. B. Nielsen,
Maskinmester.



Frederik Nielsen,
Maskinmester.



Fritz Nielsen,
Maskinmester.

Nielsen, Frands Hugo Christian Bjørnholdt, Maskinmester, f. 1. April 1910 i Aarhus, Søn af Kloaktilsynsmand Niels Nielsen og Hustru Nielsine, f. Poulsen Bjørnholdt.

Udlært hos A/S Thomas Ths. Sabroe, Aarhus, 1929, Maskinisteksamen 1. Del 1930, Haandværkerprøven 1931, Maskinisteksamen 2. Del 1932, ansat i Rederiet C. K. Hansen 1930, Maskinmester dér.

Adresse: Bremensgade 56, København.

Nielsen, Frederik, Maskinmester, f. 3. Dec. 1878 i Assens, Søn af Overlærer A. Laur. Peter Nielsen og Hustru Laura, f. Basse. Gift 25. Jan. 1908 med Ingeborg Helma Margrethe N., f. Olsen.

Præliminæreksamen, udlært som Maskinarbejder hos Jernstøber og Maskinfabrikant Rasmussen, Odense, 1899, Maskinisteksamen 1. Del 1898, 2. Del 1900, ansat paa »N. I. Fjord« 1901, Assistent i D. F. D. S., Certifikat som Maskinmester af 2. Kl., Ekstra Haandværker ved Limfjords Overfarten under D. S. B. 1905, fast Haandværker 1906, Maskinassistent i Gedser 1907, Maskinmester sst. 1920, Maskinmester af 3. Gr. sst. 1933, af 1. Grad 1936.

Adresse: Chr. Kjærs Plads 4, Aarhus.

Nielsen, Fritz, Maskinmester, f. 22. Jan. 1903 i København, Søn af Cigarhandler N. C. Nielsen. Gift 18. Juli 1929 med Ellen N., f. Weinreich.

Uddannet som Maskinarbejder i A/S »Vølund« 1917—22, Maskinisteksamen 1. Del 1923, 2. Del, Tillægsprøven og Haandværkerprøven 1924, statsaut. Installatøreksamen 1928, Maskinassistent i D. F. D. S. 1925—27, Maskinmester i A/S Otto Mønsted 1929.

Adresse: Dannevirkegade 1, København.

Nielsen, Georg Chr. Schrøder, Maskinmester, f. 18. Nov. 1889 i København, Søn af Malermester A. Nielsen og Hustru Marie, f. Schrøder. Gift 24. Okt. 1925 med Helene Augusta N., f. Jessen.

Udlært som Maskinarbejder i A/S Thomas Ths. Sabroe & Co., Aarhus, 1909, Maskinisteksamen 1. Del 1910, elektroteknisk Tillægsprøve og Certifikat som Maskinmester af 1. Kl. 1918, ansat i D/S »Heimdal« 1910 og 1912—14, Reserveunderofficer 1914—15, Mekaniker paa Hærens Geværfabrik 1915—16, paa Hærens Flyveplads 1916—18, ansat hos L. H. Carl 1918—20, ved Aarhus Elektricitetsværk 1920—21, Maskinmester i A/S Otto Mønsted, Aarhus, 1921.

Adresse: Ingerslevs Boulevard 17, Aarhus.

Nielsen, Georg Ove, Maskinmester, f. 7. Aug. 1911 i København, Søn af Vognmand Oluf Nielsen og Hustru Ellen, f. Jensen.

Uddannet som Maskinarbejder hos Smith, Mygind & Hüttemeier 1925—30, Maskinisteksamen 1. Del 1931, Haandværkerprøven 1933, Maskinassistent i D. D. K. 1931—33, Maskinmester hos J. Lauritzen 1933.

Adresse: Kronborggade 7, København.

Nielsen, Georg W., Maskinmester, f. 27. Juni 1875 i København, Søn af Hovedkasserer, Krigsassessor William Nielsen og Hustru Hansine, f. Løvstrand. Gift 27. Juni 1905 med Hansine N., f. Petersen.

Maskinisteksamen, Maskinassistent i Marinen, Undermaskinmester i D. F. D. S., Undermester og 1. Mester hos Brønsen & Overgaard indtil 1909, 1. Maskinmester hos C. K. Hansen 1909.

Adresse: Tordenskjoldsgade 22, København.

Nielsen, H., Maskinmester.

Adresse: Leifsgade 6, København.



Georg Chr. S. Nielsen,
Maskinmester.

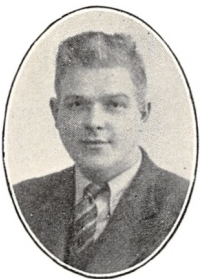

Georg Ove Nielsen,
Maskinmester.



Hans Nielsen,
Maskinmester, Ved Grønsen 24.



Hans Nielsen,
Maskinmester, Gl. Kongevej 21.



Hans Carlo Nielsen,
Maskinmester.



Hans Chr. Nielsen,
Maskinmester.

Nielsen, Hans, Maskinmester, f. 8. Sept. 1876 i Skive, Søn af Restauratør Martin Nielsen og Hustru Catarina, f. Hansen. Gift 7. April 1899 med Else N., f. Christiansen.

Uddannet som Maskinarbejder paa Orlogsværftet 1893—97, Maskinisteksamen 1. Del 1904, Maskinarbejder i A/S Nielsen & Winther 1898—1902, paa Orlogsværftet 1902—04, Maskinreparatør under Frederiksberg Kommune 1904, Maskinmester sst. 1906.

Adresse: Ved Grænsen 24, København.

Nielsen, Hans, Maskinmester, f. 18. Sept. 1902 i Aalborg, Søn af Togfører Niels Chr. Nielsen og Hustru Karoline Jørgine, f. Knudsen. Gift 11. Aug. 1929 med Signe Andrea Kristine N., f. Kirk.

Uddannet som Maskinarbejder i Aalborg 1916—21, Maskinisteksamen 1. Del 1922, Haandværkerprøven 1925, Maskinassistent i Det Store Nordiske Telegraf A/S 1923—25, 3. Maskinmester i D/S »Norden« 1925—29, Maskinmester hos A/S Burmeister & Wain 1929—30, i Dansk-Norsk D/S 1930—35, selvstændig Forretning fra 1931.

Adresse: Gl. Kongevej 21, København.

Nielsen, Hans Carlo, Maskinmester, f. 21. Jan. 1900 i København, Søn af Cyclehandler Jens Nielsen og Hustru Anna, f. Hansen. Gift 6. Febr. 1929 med Agnes N., f. Larsen.

Uddannet som Maskinarbejder i A/S Schiønning & Arvé 1914—18, Maskinisteksamen 1. Del 1919, Haandværkerprøven 1920, Maskinassistent hos J. Lauritzen 1920—21, 2. Maskinmester sst. 1923—25, 1. Maskinmester sst. 1925—27, selvstændigt Erhverv 1927—30, 2. Maskinmester i D/S »Torm« 1930.

Adresse: Gladbovej 4, København.

Nielsen, Hans Chr., Maskinmester, f. 15. Juni 1868 i Havnlev Sogn, Søn af Bager Niels Olsen og Hustru Marie, f. Petersen. Gift 13. Juli 1895 med Anna Sofie N., f. Lucht.

Uddannet som Maskinarbejder paa Haarlev Maskinværksted 1883—84 og hos S. C. Hauberg, København, 1884—88, Maskinisteksamen 1. Del 1889, ansat paa Hærens Laboratorium 1889, hos Kofoed & Hauberg 1890—92, Maskinmester i Kongo Staten 1892—95, hos Kofoed & Hauberg 1895—1900, Rejsemontør hos Siemens Schuckert 1900—07, 1. Maskinmester ved Esbjerg Elektricitetsværk 1907—35. Formand for Esbjerg lokale Funktionærforening 1911—15. Sølvmedaille for Svendestykke.

Adresse: Rolfsgade 77, Esbjerg.

Nielsen, Hans Christian Frederik Viggo Robert, Maskinmester, f. 27. Febr. 1899 i Lyngby, Søn af Murer Christian Nielsen og Hustru Hansine, f. Jørgensen. Gift 4. Aug. 1920 med Andrea Juliane N., f. Andersen.

Uddannet som Maskinarbejder paa Kastrup Maskinfabrik 1913—18, Maskinisteksamen 1. Del 1918, Haandværkerprøven 1922, Maskinarbejder hos A/S Kemisk Industri, Kastrup, 1918—22, Maskinassistent i D/S »Atlantehavet« 1922—23, Maskinmester i D/S »Botnia« 1923—25, Maskinarbejder paa »Grand Danois« 1925—31, Maskinmester i D/S »Heland« 1931 og paany 1933.

Adresse: Augustagade 7, København.

Nielsen, Hans Frederik Johan, Maskinmester.

Adresse: Valdemarsgade 23, Vordingborg.

Nielsen, Hans Lindvard, Maskinmester, f. 23. Juni 1887 i Løjtofte ved Nakskov, Søn af Smedemester Ole Albert Nielsen og Hustru Elvine Christine.



Hans Chr. Fr. V. R. Nielsen,
Maskinmester.



Hans Lindvard Nielsen,
Maskinmester.



Hans Peder Nielsen,
Driftsleder.



Hans Peder Nielsen,
Maskinassistent.



Hans Peder Nielsen,
Maskinmester.

Udlært hos Faderen 1906, Maskinisteksamen 1. Del 1911, 2. Del og Tillægsprøven 1912, ansat i Rederiet L. H. Carl 1912—13, i D. F. D. S. 1913—16, i Hærens Tekniske Korps 1916—18, Maskinmester ved Frederiksberg Kommunale Værker 1918. Bestyrelsesmedlem for Foreningen af kommunale Maskinmestre 1931.

Adresse: Azaleavej 10, København.

Nielsen, Hans Peder, Driftsleder, f. 26. Maj 1876 i Ringsted, Søn af Skomagermester Jens Nielsen og Hustru Karen Marie, f. Mortensen. Gift 20. Juni 1901 med Christine Margrethe Magdalene N., f. Ohlsen.

Udlært paa Ringsted Jernstøberi 1895, Maskinisteksamen 1. Del 1901, ansat hos A/S »Phønix« 1902—17, paa Københavns Værktøjsfabrik 1917—24, Driftsleder hos A/S Mandrups Maskinfabrik, Roskilde, 1924.

Adresse: Ottiliavej 7, København.

Nielsen, Hans Peder, Maskinassistent, f. 30. Sept. 1910 i Rønne, Søn af Postpakmester Otto Frederik Nielsen og Hustru Eleonora Christine, f. Rasmussen.

Udlært paa Rønne Maskinfabrik 1930, Maskinisteksamen 1. Del 1931, 2. Del og Haandværkerprøven 1933, Maskinassistent i Rederiet A. P. Møller 1934.

Adresse: Larsegade 9, Rønne.

Nielsen, Hans Peder, Maskinmester, f. 14. Maj 1873 i København, Søn af Forpagter Søren Nielsen og Hustru Christine, f. Christensen. Gift 18. Sept. 1913 med Marie N., f. Skou.

Uddannet som Maskinarbejder paa Nordre Jernstøberi, Rønne, 1887—93, Maskinisteksamen 1. Del 1892, Maskinarbejder hos H. Kollerup, København, 1893—94, Maskinassistent i D/S »Torm« 1895—97,

2. Maskinmester i Helsingør D/S 1898—99, i D/S »Vesterhavet« 1901—02, 1. Maskinmester sst. 1903—08, 2. Maskinmester i D/S »Myren« 1911, 1. Maskinmester sst. 1916.

Adresse: Brobergsgade 11, København.

Nielsen, Hans Peter, Maskinassistent, f. 21. Marts 1913 i Herning, Søn af Hotelejer P. L. Nielsen og Hustru Anna, f. Lorentzen.

Udlært som Maskinarbejder ved D. S. B.'s Centralværksted, Aarhus, 1932, Maskinisteksamen 1. Del 1932, 2. Del 1933, Installatøreksamen 1934, ansat i Ø. K. 1934.

Adresse: Tangen 4, Aarhus.

Nielsen, Hans Peter, Maskinmester, f. 5. Aug. 1886 i Vissenbjerg, Søn af Maltgører og Brygger Anders Nielsen og Hustru Ane Marie, f. Hansen. Gift 10. Juni 1928 med Anna Kirstine N., f. Salling.

Uddannet som Maskinarbejder i Vejstrup og paa Maskinfabriken »Svendborg« 1902—07, Maskinisteksamen 1. Del 1908, Maskinassistent hos Svendsen & Christensen 1909—11, Maskinmester i D/S »Torm« 1911—19, i D/S »Rødbyhavn« 1920—21, hos Holm & Wonsild 1922—31, Maskinmester ved Det Danske Fideicommis 1931.

Adresse: Amaliegade 40, København.

Nielsen, Hans Peter, Maskinmester, f. 16. Maj 1899 i Kolding, Søn af Gartner Niels Nielsen og Hustru Kathrine, f. Mathiesen. Gift 8. Aug. 1927 med Nancy Medea N., f. Jensen.

Udlært som Maskinarbejder paa De Danske Mejeriers Maskinfabrik, Kolding, 1918, Maskinisteksamen 1. Del 1920, 2. Del 1921, Maskinassistent i D. F. D. S. 1922—24, Undermaskinmester sst. 1924.

Adresse: Lange Müllersgade 10, København.



Hans Peter Nielsen,
Maskinmester, f. i Vissenbjerg.



Hans Peter Nielsen,
Maskinmester, f. i Kolding.



Hans P. Chr. Nielsen,
Maskinmester.



Hans Tonnies Nielsen,
Maskinassistent.



Hans Valdemar Nielsen,
Maskinmester.



Hans Valther Nielsen,
Maskinassistent.

Nielsen, Hans Peter Christian, Maskinmester, f. 11. Juli 1885 i Nykøbing F., Søn af Lodsformand Christian Nielsen og Hustru Christine, f. Gudbjerg. Gift 1. G. 17. Juni 1910 med Caroline N., f. Löschenkohl, død. Gift 2. G. 12. Marts 1920 med Edith N., f. Lorenzen.

Præliminæreksamen 1900, uddannet som Maskinarbejder hos Smedemester Christoffersen og paa Maskinfabrikken »Guldborg« 1900—05, Maskinisteksamen 1. Del 1906, 2. Del 1907, Maskinassistent hos Holm & Wonsild 1907—09, 2. Mester i D/S »Codan« og hos Strøjberg, Aalborg, og hos Holm & Wonsild 1909—11, ansat paa Nykøbing F. Elektricitetsværk 1911, Amts-Repræsentant i Maskinmestrenes Forening, Maribo Amt. Bestyrelsesmedlem for Sømandsforeningen 1918 og for Den komm. Tjenestemandforening 1917—27.

Adresse: Voldgade 3, Nykøbing F.

Nielsen, Hans Tonnies, Maskinassistent, f. 8. Juli 1907 i Faaborg, Søn af Lagerforvalter Frederik Nielsen og Hustru Karen, f. Andersen.

Uddannet som Maskinarbejder paa Faaborg Jernstøberi og Maskinfabrik 1919—24, Maskinisteksamen 1. Del 1929, Haandværkerprøven 1930, Maskinarbejder paa Faaborg Jernstøberi 1924—27, Fyrbøder i D/S »Skjoldnæs« 1928, Maskinassistent i D/S »Orient« 1930.

Adresse: Odensevej 11, Faaborg.

Nielsen, Hans Valdemar, Maskinmester, f. 24. April 1897 i Odense, Søn af Arbejdsmand Hans Nielsen og Hustru Oline, f. Nielsen. Gift 30. Nov. 1929 med Christine N., f. Jensen.

Udlært hos M. P. Allerups Eftf., Odense, 1916, Maskinisteksamen 1. Del 1917, 2. Del 1926, Installa-

tøreksamen 1927. Maskinassistent i D. F. D. S. 1917, Maskinmester sst. 1920—25, ansat forskellige Steder i Odense 1926—28, Maskinmester paa Odense Amts og Bys Sygehus 1928.

Adresse: Sdr. Boulevard 228, Odense.

Nielsen, Hans Valther, Maskinassistent, f. 1. Marts 1905 i Aarhus (St. Pouls Sg.), Søn af Arbejdsmand Niels Peter Nielsen og Hustru Cecilie Marie, f. Sørensen. Gift 22. April 1932 med Gudrun N., f. Friis Sørensen.

Udlært som Maskinarbejder i A/S Boreas, Aarhus, 1924, Maskinisteksamen 1. Del 1924, 2. Del og elektroteknisk Tillægsprøve 1930, Maskinassistent i D/S »Skandia« 1925—26, i D/S »Norden« 1926—28, Ekstra-Maskinmester i D. S. B. 1928—30, Maskinassistent ved Aabyhøj Elektricitetsværk fra 1931.

Adresse: Pous Vej 15, Aabyhøj.

Nielsen, Hans Vilhelm, Værkmester, f. 7. Maj 1884 i Everdrup pr. Præstø, Søn af Maskinsnedker Christen Nielsen og Hustru Sine, f. Olsen. Gift 22. Jan. 1912 med Dagmar Flora Emilie N., f. Svensson.

Uddannet som Maskinarbejder hos Smith, Mygind & Hüttemeier 1900—04, Maskinisteksamen 1. Del 1905, 2. Del 1906, Maskinarbejder hos A/S Burmeister & Wain 1906—07, Maskinassistent i D. F. D. S. og hos Alfred Christensen 1908—10, 2. Maskinmester i A/S Nielsen & Andersen, Newcastle, 1910—12, Kranfører i Frihavns A/S 1912—14, Maskinarbejder under Københavns Kommune, Valby Gasværk 1914, Værkfører sst. 1918, Værkmester sst. 1927.

Adresse: Vølundsgade 30, København.

Nielsen, Harald Georg Wilhelm, Maskinmester, f. 18. Maj 1892 i København, Søn af Maskinmester



Hans Vilhelm Nielsen,
Værkmester.



Harald G. Wilh. Nielsen,
Maskinmester.



Harald J. P. A. Nielsen,
Maskinmester.



Harald Kirketerp Nielsen,
Maskinassistent.



Harry Nielsen,
Maskinassistent.

Flaaden Axel Frederik Nielsen og Hustru Kristine, f. Wolsgaard-Nielsen. Gift 1. Jan. 1933 med Olga N., f. Petersen.

Uddannet som Maskinarbejder paa Orlogsværftet 1906—10, Maskinisteksamen 1. Del 1911, 2. Del og elektroteknisk Tillægsprøve 1916, Handelsskoleeksamen 1917, Reserveunderofficer 1911—12, Maskinassistent i Ø. K. 1912—13, Maskinarbejder hos A/S Burmeister & Wain 1913—14, Materialrekvirant i A/S Thomas Ths. Sabroe & Co., Aarhus, 1916—19, Maskinmester i Ø. K. 1919—21, ved S. E. A. S. 1921. Formand for Marineforeningens Skyttelag, Haslev Afd., 1922—30.

Adresse: Nordborgvej, Haslev.

Nielsen, Harald Jens Peter August, Maskinmester, f. 30. Okt. 1880 i Slagelse, Søn af Skomagermester Aug. Nielsen og Hustru Marie, f. Nielsen. Gift 4. Aug. 1906 med Ingeborg N., f. Petersen.

Uddannet som Maskinarbejder hos H. Rasmussen, Slagelse, 1894—99, Maskinisteksamen 1. Del 1903, elektroteknisk Tillægsprøve 1904, Gas- og Vandmestereksamen 1918, Maskinarbejder i A/S Kjøbenhavns Flydedok og Skibsværft 1900, Montør paa De Danske Mejeriers Maskinfabrik 1902—03, Maskinassistent i D. D. K. 1904, 2. Maskinmester sst. 1906, 1. Maskinmester sst. 1913.

Adresse: Taasingegade 60, København.

Nielsen, Harald Kirketerp, Maskinassistent, f. 9. Maj 1908 i Kirketerp pr. Hobro, Søn af Gaardejer Niels Kr. Nielsen og Hustru Ellen, f. Nielsen.

Uddannet som Maskinarbejder hos Sofus Jensen, Hobro, 1924—29, Maskinisteksamen 1. Del og Haandværkerprøven 1930, Maskinisteksamen 2. Del 1932, elektroteknisk Tillægsprøve 1933, Maskinassi-

stent i D/S »Norden« 1930—31, i D/S »Torm« 1932—34.

Adresse: Kirketerp, pr. Hobro.

Nielsen, Harry, Maskinassistent, f. 27. Marts 1913 i Skalbjergh, Søn af Smedemester Niels Christian Nielsen og Hustru Mettine, f. Andersen.

Uddannet hos Smedemester N. C. Nielsen, Skalbjergh, og paa A. Jacobsens Plovfabrik, Fraugde, 1927—32, Maskinisteksamen 1. Del og Haandværkerprøven 1933, Maskinassistent i D. F. D. S. 1933. Diplom for Svendestykke.

Adresse: Skalbjergh Smedie, Skalbjergh.

Nielsen, Harry Frithjof, Maskinmester, f. 2. April 1893 i København, Søn af Maskinmester Andreas Nielsen og Hustru Vilhelmine, f. Schultz. Gift 1. Juni 1921 med Elise N., f. Hastet.

Præliminæreksamen, uddannet hos Smith, Mygind & Hüttemejer, Maskinisteksamen 1. og 2. Del, elektroteknisk Tillægsprøve og Haandværkerprøven, Maskinassistent og Undermaskinmester i Ø. K. 1917—18, Undermaskinmester ved Roskilde Elektricitetsværk 1919. Bestyrelsesmedlem for Roskilde Sejlklub 1925—34, Næstformand i samme.

Adresse: St. Fiolstræde 9, Roskilde.

Nielsen, Harry Nicolaj, Maskinmester, f. 18. Dec. 1899 paa Endelave, Søn af Skibsfører Jens Sørensen Nielsen og Hustru Marie, f. Hansen. Gift 27. Marts 1932 med Dagny Marie N., f. Nielsen.

Uddannet som Maskinarbejder i A/S Kjøbenhavns Flydedok og Skibsværft 1914—19, Maskinisteksamen 1. Del 1925, 2. Del og Haandværkerprøven 1929, Maskinarbejder i A/S Kjøbenhavns Flydedok og Skibsværft 1920—21, Fyrbøder ved forsk. Damp-



Harry Frithjof Nielsen,
Maskinmester.



Harry Nicolaj Nielsen,
Maskinmester.



Harry Seier Nielsen,
Maskinassistent.



Helmuth Julius Nielsen,
Maskinassistent.



Henry S. Nielsen,
Maskinmester.



Ingvard Georg Nielsen,
Maskinmester.

skibsselskaber 1921—25, Maskinassistent i D. D. K. 1925—29, 2. Maskinmester hos A. P. Møller 1930.
Adresse: Odensegade 2, Aarhus.

Nielsen, Harry Seier, Maskinassistent, f. 24. Dec. 1909 i Marstal, Søn af Skibsfører Anders Christen Nielsen og Hustru Elise, f. Seier.

Uddannet som Smed og Maskinarbejder hos Smedemester K. J. Bager, Marstal, 1924—27, Fyrbøder paa S/S »Stensø« 1928, ansat paa H. C. Christensens Skibsværft 1929, Maskinisteksamen 1. Del 1930, 2. Del 1932, Haandværkerprøven 1934, Maskinassistent paa S/S »Henry Tegner« 1932—33, Maskinassistent i Ø. K. 1934.

Adresse: Havnegade 4, Marstal.

Nielsen, Helmuth Julius, Maskinassistent, f. 2. Jan. 1909 i Aabenraa, Søn af Telegrafarbejder Georg Nielsen og Hustru Johanne, f. Boek.

Uddannet som Maskinarbejder hos Christian Mortensen, Aabenraa, 1924—28, Maskinisteksamen 1. Del 1931, Haandværkerprøven 1932, Metalarbejder hos »Dapa«, Aabenraa, 1932—34, Maskinassistent i D/S »Norden« 1934.

Adresse: Raadhusgade 4, Aabenraa.

Nielsen, Henry S., Maskinmester, f. 4. Jan. 1899 i Levring, Søn af Købmand Carl Nielsen og Hustru Anna, f. Sigvarsen.

Udlært som Maskinarbejder hos Maskinfabrikant Johannes Nielsen, Aarhus, 1918, Maskinisteksamen 1. Del 1918, Motorpasserprøve og Maskinpasserprøve 1922, Haandværkerprøven 1925, ansat i Ø. K. 1919, hos C. K. Hansen 1921, i A/S Em. Z. Svitzers Bjergningsentreprise 1924—27, i Ø. K. 1927.

Adresse: Bjørnbaksvej 3, Viby, Jylland.

Nielsen, Holger Fritz Martin, Maskinmester, f. 28. Aug. 1899 paa Frederiksberg, Søn af Postbud Ole Nielsen og Hustru Ingeborg, f. Andersen.

Uddannet som Maskinarbejder i A/S Frederiksberg Metalvarefabrik 1914—19, Maskinisteksamen 1. Del 1919, elektroteknisk Tillægsprøve 1924, Maskinassistent i Ø. K. 1919, Maskinmester sst. 1922.

Adresse: Rolfsvej 25, København.

Nielsen, Ingvard Georg, Maskinmester, f. 27. April 1906 i Helsted, Søn af Smedemester Christen Nielsen og Hustru Maren, f. Pedersen.

Udlært som Maskinarbejder hos Munksgaard & Nielsen, Randers, 1925, Maskinisteksamen 1. Del, Certifikat som Maskinmester af 2. Kl., Maskinassistent i De Forenede Kulimportører 1928—32, 2. Maskinmester sst. 1933.

Adresse: Helsted pr. Randers.

Nielsen, Jacob Olaj, Driftsbestyrer, f. 8. Febr. 1884 i Nykøbing M., Søn af Smed Jørgen Nielsen og Hustru Amalie, f. Jacobsdatter. Gift 1907 med Emma N., f. Andersen, død 1931.

Udlært som Maskinarbejder paa Julius Bruuns Maskinfabrik, København, 1902, Maskinisteksamen 1. Del 1902, 2. Del 1903, Maskinassistent og Maskinmester i D. F. D. S. 1904—09, Driftsbestyrer og teknisk Leder paa Morsø Elektricitetsværk, Nykøbing M., 1909. Lærer ved Teknisk Skole, Nykøbing M. Formand for Nykøbing M. Afholdsforening 1917—27 og 1931—34.

Adresse: Elektricitetsværket, Nykøbing M.

Nielsen, Janus Otto, Maskinmester, f. 27. Juli 1887 i Rønne, Søn af Vognmand Niels Nielsen og



Jacob Olaj Nielsen,
Driftsbestyrer.



Janus Otto Nielsen,
Maskinmester.

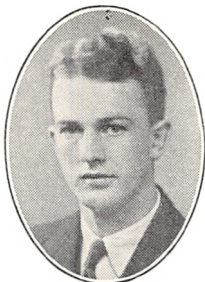

Jens Alfred Nielsen,
Maskinassistent.



Jens A. M. Nielsen,
Maskinmester.



Jens Chr. Nielsen,
Installatør.

Hustru Kirsten, f. Jensen. Gift 23. Aug. 1914 med Alma Marie N., f. Jensen.

Udlært som Maskinarbejder paa A/S Bornholms Maskinfabrik, Rønne, 1906, Maskinisteksamen 1. Del, Certificat som Maskinmester af 1. Kl., ansat i D. F. D. S. 1908—16, hos Strøjberg, Aalborg, 1916—17, i D/S »Norden« 1918—26, 1. Maskinmester sst. 1926—30.

Adresse: »Frydenlund«, Rønne.

Nielsen, Jens Alfred, Maskinassistent, f. 25. April 1909 i Esbjerg, Søn af Bødkermester Laust Christian Nielsen og Hustru Ane Marie, f. Jacobsen.

Uddannet som Maskinarbejder paa Andersen & Haugaards Maskinfabrik, Esbjerg, 1925—30, Maskinisteksamen 1. Del 1930, Haandværkerprøven 1931, Maskinassistent hos A. P. Møller 1933.

Adresse: Englandsgade 10, Esbjerg.

Nielsen, Jens Anders Michael, Maskinmester, f. 11. Febr. 1899 i Skibby, Søn af Mejeribestyrer Ole Nielsen og Hustru Kirstine, f. Pedersen. Gift 11. April 1930 med Ruth N., f. Sonnenborg.

Udlært som Maskinarbejder hos Maskinbygger Alfr. Hansen, Ullerslev pr. Avnede, 1919, Maskinisteksamen 1. Del 1922, Haandværkerprøven 1925, Maskinassistent i Ø. K. 1923—25, hos Marius Nielsen & Søn 1925—26, arbejdet paa A/S Nakskov Skibsværft 1926—27, Maskinassistent i Ø. K. 1927, arbejdet paa A/S Nakskov Skibsværft 1927—29, i A/S Mommark Færgen 1929.

Adresse: Klostergade 6, Faaborg.

Nielsen, Jens Chr., Installatør, f. 7. Okt. 1905 i Dalager, Søn af Smedemester og Maskinfabrikant Johs. Nielsen og Hustru Mette Katrine, f. Madsen.

Uddannet som Maskinarbejder hos Maskinfabrikant Johs. Nielsen, Astrup, 1919—24, Maskinisteksamen 1. Del 1926, statsaut. Installatøreksamen 1932, Certificat som Maskinmester af 1. Kl., ansat i Ø. K. 1926—28, hos Holm & Wonsild 1928—31, Maskinassistent paa Faster Elektricitetsværk 1932—34, Installatørforetning i Hornslet 1934.

Adresse: Hornslet St.

Nielsen, Jens Christian Martin, Maskinmester, f. 16. Jan. 1889 i Aarhus, Søn af Restauratør Søren Peter Nielsen og Hustru Karoline, f. Petersen. Gift 10. Marts 1914 med Augusta N., f. Wendtland.

Uddannet som Maskinarbejder hos Thomas Ths. Sabroe, Aarhus, 1903—08, og som Montør hos A/S Burmeister & Wain, Maskinisteksamen 1. Del 1909, 2. Del og Tillægsprøven 1910, Maskinarbejder i Tyskland 1910—13, Ekspedient i Jyllands Staal- og Maskinforretning 1913—14, Montør hos A/S Frichs, Aarhus, og Bestyrer af et Autoværksted sst. 1914—17, Maskinassistent i Ø. K. 1917, Maskinmester sst. 1919, 1. Mester 1930.

Adresse: Villa »Meine Welt«, Højbjerg pr. Aarhus.

Nielsen, Jens Ejner, Maskinmester, f. 2. April 1900 paa Frederiksberg, Søn af Salgskusk Jens Peter Nielsen og Hustru Jenny Marie, f. Petersen. Gift 1. April 1928 med Lilly Karen N., f. Jensen.

Uddannet som Maskinarbejder i A/S »Atlas« 1915—20, Maskinisteksamen 1. Del 1921, 2. Del og Tillægsprøven 1922, Haandværkerprøven 1924, Maskinassistent i Københavns Bunkerkuldepot 1922, Maskinmester hos C. K. Hansen 1924.

Adresse: Hyldebærvej 7, København.

Nielsen, Jens Emanuel Alexander, Maskinmester, f. 26. Sept. 1871 i Middelfart, Søn af Sømmand Rasmus



Jens Chr. M. Nielsen,
Maskinmester.



Jens Ejner Nielsen,
Maskinmester.

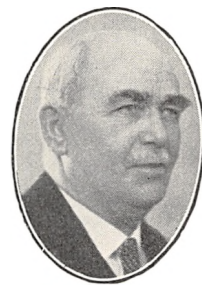

Jens E. A. Nielsen,
Maskinmester.



Jens Kristian Bager Nielsen,
Maskinassistent.



Jens Viggo Nielsen,
Maskinmester.



Jens Viggo L. Nielsen,
Maskinmester.

Nielsen og Hustru Gertrubine, f. Lorenzen. Gift 5. Marts 1901 med Thora N., f. Kaster.

Uddannet som Maskinarbejder hos H. Rasmussen, Gamborg, 1887—91, Maskinisteksamen 1. Del 1894, ansat i D. D. P. A. 1894—95, Maskinmester i Dansk-Russisk D/S, D/S »Torm« og D/S »Østersøen« 1895—1900, ved Middelfart kommunale Vandværk 1900.

Adresse: Vandværket, Middelfart.

Nielsen, Jens Kristian Bager, Maskinassistent, f. 26. Dec. 1909 i Aarhus, Søn af Maskinarbejder Georg Christian Nielsen og Hustru Anna, f. Bager.

Uddannet som Maskinarbejder hos A/S Thomas Ths. Sabroe, Aarhus, 1924—29, Maskinisteksamen 1. Del 1931, Haandværkerprøven 1932, Fyrbøder i D/S »Hagaa« 1931—32, Maskinassistent i Rederiet Holm & Wonsild 1933—34, i D/S »Heimdals« 1934.

Adresse: Holbergsgade 31, Aarhus.

Nielsen, Jens Viggo, Maskinmester, f. 26. Juni 1881, Søn af Tømrermester Nielsen og Hustru Jacobine. Gift 28. Aug. 1921 med Anna Christine N., f. Andersen.

Uddannet hos Grau, Gentofte, og paa Peter Almind's Maskinfabrik, København, Maskinisteksamen 1. Del 1901, 2. Del 1902, Tillægsprøven 1904, Maskinassistent i Dansk-Russisk D/S og D/S Svendborg, Maskinmester i D/S Svendborg, ved Hellerup Pumpestation 1907—15, 1. Maskinmester hos A. P. Møller 1915.

Adresse: Jomsborgvej 27, Hellerup.

Nielsen, Jens Viggo Landau, Maskinmester, f. 2. Nov. 1882 i Grevinge, Søn af Vognmand Jens Nielsen og Hustru Theodora, f. Landau. Gift 3. Aug. 1912 med Ellinor Helga N., f. Dreyer.

Uddannet som Maskinarbejder hos Julius Bruun, København, 1897—1903, Maskinisteksamen 1. Del 1902, Maskinarbejder hos A/S Burmeister & Wain 1903, Maskinassistent i D/S »Dannebrog« 1904, 1. Maskinmester sst. 1910.

Adresse: Søborg Hovedgade 69 A, Søborg.

Nielsen, Jes Harald, Maskinmester, f. 28. Maj 1892 i Jellinge, Søn af Handegartner J. N. Nielsen og Hustru Ellen, f. Hansen. Gift 5. Nov. 1925 med Anna Kirstine N., f. Mouritzen.

Udlært som Maskinarbejder i A/S M. Seest, Aarhus, 1912, Maskinisteksamen 1. Del 1913, Maskinmester i D. F. D. S. 1913.

Adresse: Finlandsgade 61, Esbjerg.

Nielsen, Johannes, Driftsbestyrer, f. 28. Nov. 1887 i Kalø, Maribo Amt, Søn af Gaardejer H. P. Nielsen og Hustru Julie, f. Lund.

Præliminæreksamen, uddannet i A/S Maskinfabrikken »Vulcan«, Maribo, og paa Motorfabriken »Dan«, København, Maskinisteksamen 1. Del 1910, 2. Del og elektroteknisk Tillægsprøve 1914, ansat paa forsk. Fabriker i København 1908—11, Maskinassistent hos L. H. Carl 1911—13, 3. Maskinmester i Ø. K. 1915—16, Fabrikmester i A/S Hellesens Enke & V. Ludvigsen 1916—20, Driftsbestyrer hos Alfred Olsen & Co. ved Mariager Kridtbrud 1921—26, hos samme paa Oliefabrikken, Frihavnen, 1926—35.

Adresse: Strandboulevarden 12, København.

Nielsen, Johannes, Maskinmester, f. 3. Jan. 1894 i Store Tostrup, Søn af Husmand Hans Peder Nielsen og Hustru Johanne Sofie, f. Kristiansen. Gift 26. Febr. 1921 med Signe Alvilda N., f. Petersen.



Jes Harald Nielsen,
Maskinmester.



Johannes Nielsen,
Driftsbestyrer.



Johannes Nielsen,
Maskinmester, Holbæk.



Johannes Nielsen,
Maskinmester, Sunshine, kem. Fabrik.

Uddannet til Maskinist, sejlet som Maskinmester, 3. Maskinmester i S/S M. J. Mandal 1917, ansat ved Nordvestsjælland Elektricitetsværk 1920—22, ved Holbæk Elektricitetsværk 1933, Undermester.

Adresse: Dragerupvej 19, Holbæk.

Nielsen, Johannes, Maskinmester, f. 15. Febr. 1895 i Jerslev, Søn af Teglværksbestyrer Søren Christian Nielsen og Hustru Marie, f. Johansen.

Uddannet hos Smede- og Maskinmester P. Olsen, Thise ved Brønderslev, 1911—16, alm. Maskinisteksamen 1920, Maskinassistent og Mester i D/S »Atlantehavet« 1920—24, 2. Maskinmester i Rederiet A. P. Møller 1924—29. Ansat i Sunshine, Kemisk Fabrik, 1931, Medlem af Bestyrelsen for Maskinmestrenes Forening 1929—32.

Adresse: Amagerbrogade 64, København.

Nielsen, Johannes, Maskinmester, f. 1. Aug. 1902 i Vig, Søn af Lærer Niels Valsø Marius Nielsen og Hustru Johanne, f. Nielsen.

Uddannet som Maskinarbejder paa Vig Maskinfabrik 1918—22, Maskinisteksamen 1. Del 1923, 2. Del 1924, Haandværkerprøven 1925, statsaut. Installatørexamen 1931, ansat hos C. K. Hansen 1925—31, ved Frederiksberg Kommunes Forbrændings Anstalt 1932.

Adresse: Morsøvej 15, København.

Nielsen, Johannes, Maskinmester, f. 27. Marts 1895 i Nyrup, Søn af Overportør Jens Chr. Nielsen og Hustru Marie, f. Nielsen. Gift 7. Dec. 1918 med Agnes N., f. Fehrm.

Uddannet i Marinen, 1911—17, Maskinist af 3.



Johannes Marinus Nielsen,
Maskinmester.



Johannes Emil Nielsen,
Maskinmester.

Kl. 1919, ansat ved Flyvevæsenet 1919, Mekaniker af 2. Kl. 1920, Undermaskinmester 1924.

Adresse: Krokodillegade 15, København.

Nielsen, Johannes Emil, Maskinmester, f. 22. Juli 1903 i Assens, Søn af Typograf Johannes Nielsen og Hustru Karoline Sofie, f. Jørgensen.

Uddannet som Maskinarbejder hos A/S Lange & Co., Svendborg, 1917—21, Maskinisteksamen og Haandværkerprøven 1922, ansat i Ø. K. 1922, Maskinmester sst. 1928.

Adresse: Skattergade 31, Svendborg.

Nielsen, Johannes Marinus, Maskinmester, f. 4. Okt. 1900 i København, Søn af Johannes Peter Nielsen og Hustru Marie. Gift 13. Okt. 1929 med Stanny N., f. Havtorn.

Udlært hos Maskinfabrikant Sørensen, København, Maskinisteksamen 1. Del 1923, 2. Del 1924, Haandværkerprøven 1925, elektroteknisk Tillægsprøve, Maskinassistent i D. F. D. S. 1923—25, 3. og 2. Maskinmester hos A. P. Møller 1926, 1. Maskinmester dér 1933.

Adresse: Caprivej 1, København.

Nielsen, Johannes Sigersen, Maskinmester, f. 4. Nov. 1892 i Bavelse, Søn af Lærer Peter Nielsen og Hustru Anna C., f. Jensen. Gift 29. Juni 1921 med Karen Marie N., f. Larsen.

Udlært som Maskinarbejder paa Maskinfabriken »Alliance«, Slagelse, 1913, Maskinisteksamen 1. Del 1915, ansat hos C. K. Hansen 1916—22, i D/S »Atlantida« 1923—24, Maskinmester hos Michael Frank 1924.

Adresse: Østerdalgade 8, København.



Johannes Sigersen Nielsen,
Maskinmester.



Julius Løgager Nielsen,
Kabelmester.



Jørgen F. F. Nielsen,
Maskinmester.

Nielsen, John Willy Kalling, Maskinmester, f. 2. Okt. 1904 i København, Søn af Skibsfører Axel Vilhelm Nielsen og Hustru Johanne, f. Mortensen. Gift 11. Marts 1934 med Vita N., f. Kruse.

Udlært som Maskinarbejder paa Nordhavns Værftet, København, 1923, Maskinisteksamen 1. Del 1923, 2. Del 1924, ansat i D/S »Torm« 1926—28, i D/S »Hafnia« 1929, Maskinmester i D/S »Orion« 1930.

Adresse: Kirkegaardsvej 16, København.

Nielsen, Julius Løgager, Kabelmester, f. 22. Juli 1893 i Lund, Tamdrup Sg., Søn af Smedemester Laust Martinus Nielsen og Hustru Ane, f. Andersen. Gift 27. Marts 1926 med Dorthea Marie N., f. Knudsen.

Uddannet som Maskinarbejder hos Smedemester Laust Martinus Nielsen og hos Kramper & Jørgensen, Horsens, 1908—13, Maskinisteksamen 1. Del 1914, 2. Del 1916, Installatøreksamen 1921, Elektro-Ingeniøreksamen fra Zwickau, Sachsen, 1924, Handelsskoleeksamen 1928, statsaut. Højspændings-Installatøreksamen 1934, Montør hos Kramper & Jørgensen, Horsens, 1913—14, ansat paa Holeby Maskinfabrik 1916—17, hos A/S Burmeister & Wain 1917, Værkfører hos Blom & Søn, Skanderborg, 1919—20, Elektromontør hos Tybo Christensen, Odder, 1920—22, 1. Maskinmester paa Kamgarntspinderiet, Sønderborg, 1924—25, Kabelmester ved Fredericia Elektricitetsværk 1925, Konsulent ved Børkop Elektricitetsværk. Lærer ved Teknisk Skole, Skanderborg. Lærer ved Teknisk Skole, Fredericia, 1930.

Adresse: Kongensgade 77, Fredericia.

Nielsen, Jørgen Frederik Ferdinand, Maskinmester, f. 12. Dec. 1890 i Slagelse, Søn af Købmand

Vilhelm Nielsen og Hustru Marie, f. Petersen. Gift 31. Maj 1918 med Dagmar N., f. Nielsen.

Udlært som Maskinarbejder hos Fabrikant H. C. Lunge, Sorø, 1911, Maskinisteksamen 1. Del 1915, elektroteknisk Tillægsprøve 1927, Maskinassistent i D. F. D. S. 1915—17, 3. Maskinmester hos C. K. Hansen 1917—18, Undermaskinmester ved Slagelse Vandværk 1918—26, ved Slagelse Elektricitetsværk 1926.

Adresse: Tordenskjoldsgade 33, Slagelse.

Nielsen, Jørgen From, Maskinmester, f. 27. Jan. 1912 i København, Søn af Slagter Valdemar Theodor Emil Nielsen og Hustru Nielsine, f. Hansen.

Uddannet som Maskinarbejder hos A/S Burmeister & Wain 1927—32, Maskinisteksamen 1. Del 1932, Maskinassistent i D/S »Orient« 1932—35, Maskinmester hos J. Lauritzen 1935.

Adresse: Magnoliavej 4, København.

Nielsen, Jørgen Haakon Munk, Maskinmester, f. 30. Sept. 1906 i Bahia Blanca, Argentina, Søn af Repræsentant Niels Peter Nielsen og Hustru Ana Christine, f. Nielsen.

Udlært som Maskinarbejder hos H. P. Philipsen, Slagelse, 1925, Maskinisteksamen 1. Del 1930, Haandværkerprøven 1932, Montør hos Th. Haugaard, Slagelse, 1926—31, Maskinassistent i D/S »Orient« 1932—34, Maskinmester i D/S »Activ« 1935—36.

Adresse: Valbyhus, Slagelse.

Nielsen, K., Maskinmester.

Adresse: Kronprinsesse Sofiesvej 3, København.



Jørgen From Nielsen,
Maskinmester.



Jørgen H. M. Nielsen,
Maskinmester.



Kaj K. F. Nielsen,
Maskinmester.

Nielsen, K., Maskinmester.
Adresse: Løgstørgade 30, København.

Nielsen, Kaj, Maskinmester.
Adresse: Kongedybet 26, København.

Nielsen, Kaj Knud Erland, Maskinmester, f. 29. Febr. 1888 i København.
Adresse: Cæciliavej 3, København.

Nielsen, Kaj Kristen Ferdinand, Maskinmester, f. 23. Nov. 1906 i Helsingør, Søn af Maler F. F. Nielsen og Hustru Karen, f. Nilsson.

Udlært hos A/S Helsingør Jernskibs- og Maskinbyggeri 1926, Maskinisteksamen 1927, Haandværkerprøven 1933, Svend hos A/S Helsingør Jernskibs- og Maskinbyggeri 1926—28, i København, Maskinassistent i Ø. K. 1929—30, i Dansk-Fransk D/S 1930—32, 3. Maskinmester sst. 1932—34.

Adresse: Hamlets Vænge 25 c, Helsingør.

Nielsen, Kaj Peter, Maskinmester, f. 2. Okt. 1897 i København, Søn af Murer Peter Nielsen og Hustru Amanda, f. Nielsen. Gift 16. Febr. 1929 med Paula N., f. Johansen.

Uddannet som Maskinarbejder hos Maskinfabrikant P. Nielsen, Flemstofte, 1912—17, Maskinisteksamen 1. Del 1923, 2. Del og Haandværkerprøven 1924, ansat paa Vordingborg Jernstøberi 1917—18, hos Smith, Mygind & Hüttemeier 1919—21, hos Altung & Nielsen, København, 1921—24, i D. F. D. S. 1924.

Adresse: Løgstørgade 30, København.

Nielsen, Kaj Puge, Maskinassistent, f. 5. Juni 1911, Søn af Maskinarbejder Viggo Nielsen og Hustru Agnes, f. Puge.



Kaj Puge Nielsen,
Maskinassistent.

Maskinisteksamen 1. Del 1930, ansat i Ø. K. 1932.
Adresse: Rosnæsvej 7, Nakskov.

Nielsen, Karl, Maskinassistent, f. 4. Febr. 1913 i København. Gift 1934 med Grethe Elisabeth N., f. Larsen.

Uddannet som Maskinarbejder i A/S »Atlas« 1927—32, Maskinisteksamen 1. Del 1933, Haandværkerprøven, Maskinassistent i Ø. K. 1935.

Adresse: Marathonvej 3, København.

Nielsen, Karl Frederik Hviid, Maskinmester, f. 26. Dec. 1890 i København, Søn af Kommunelærer Georg Sophus Nielsen og Hustru Olga, f. Hviid. Gift 8. Jan. 1915 med Agnes N., f. Hansen.

Udlært hos Schmidt, Mygind & Hüttemeier 1909, ansat hos C. K. Hansen 1910, i Det Danske Kulkompagni 1913—14, i D/S »Øresund« 1915, Maskinmester paa Carlsberg Bryggerierne 1916.

Adresse: Strandboulevarden 108, København.

Nielsen, Kay Laurits Villiam, Maskinmester, f. 3. Juli 1902 i Odense, Søn af Former Martin Henrik Nielsen og Hustru Kristine Vilhelmine, f. Olsen. Gift 30. Marts 1931 med Andrea N., f. Rasmussen.

Uddannet som Maskinarbejder paa Maskinfabrikken »Svendborg« 1917—21, Maskinisteksamen 1923, Maskinarbejder i Svendborg 1923—27, ansat hos A. P. Møller 1927.

Adresse: Søgaardsvej 14, Svendborg.

Nielsen, Knud, Maskinmester, f. 3. Febr. 1905 i Esbjerg, Søn af Lærer Carl Nielsen og Hustru Agnes, f. Andersen.

Uddannet hos A/S Møllerup & Co., Esbjerg, 1919—24, Maskinisteksamen 1. Del 1927, 2. Del og



Kay Laurits Villiam Nielsen,
Maskinmester.



Knud Nielsen,
Maskinmester, Frbrg. Komm.



Knud Dybbøl Nielsen,
Montør.



Knud Gerhard Nielsen,
Maskinmester.



Knud Otto Nielsen,
Maskinassistent.



Kristian Adolf Nielsen,
Maskinassistent.

Haandværkerprøven 1928, Maskinassistent i D/S »Vesterhavet« 1929, nu 2. Maskinmester sst.
Adresse: Gaunøvej 28, København.

Nielsen, Knud, Maskinmester, f. 28. Nov. 1906 i København, Søn af Forretningsfører Johannes Peter Nielsen og Hustru Lydia, f. Mouritzen. Gift 8. April 1934 med Marie Cathrine N., f. Andersen.

Uddannet som Maskinarbejder i A/S »Titan« 1925—29, Maskinisteksamen 1. Del 1930, 2. Del 1931, Maskinarbejder under Frederiksberg Kommune ved Gasværket 1931, Reparator og Maskinmester sst.
Adresse: Wilkensevej 25, København.

Nielsen, Knud Dybbøl, Montør, f. 18. April 1898 i Nakskov, Søn af Postmester Niels Nielsen og Hustru Soffy, f. Olsen. Gift 22. Sept. 1929 med Erna N., f. Jacobsen.

Uddannet som Maskinarbejder hos Smedemester Chr. Petersen, Borre, og hos Smith & Skærbæk, Stege, 1912—17, Maskinisteksamen 1. og 2. Del, Haandværkerprøven, komm. Elektro-Installatørekamen, Maskinassistent og 3. Maskinmester i Ø. K. 1923—30, Montør under Københavns Kommune ved H. C. Ørstedværket 1930.

Adresse: Vestre Boulevard 45, København.

Nielsen, Knud Gerhard, Maskinmester, f. 17. Aug. 1905 i Ormslev, Søn af Gaardejer Niels Nielsen og Hustru Christine, f. Jørgensen.

Uddannet som Maskinarbejder hos H. P. Philipsen & Co., Slagelse, 1920—25, Kursus paa Teknologisk Institut 1928, Maskinisteksamen 1. Del 1929, Haandværkerprøven 1930, Maskinisteksamen 2. Del 1933, Installatørekamen 1934, Maskinarbejder hos H. P. Philipsen & Co. 1925—27, hos Schmidt, Mygind & Hüttemeier 1928—29, Maskinassistent i Ø.

K. 1930, Fyrbøder i D. F. D. S. 1931, Maskinassistent i Ø. K. 1934.

Adresse: Godthaabsvej 61 B, København.

Nielsen, Knud Otto, Maskinassistent, f. 29. Dec. 1898 i Rønne, Søn af Vognmand Niels Nielsen og Hustru Kersti, f. Jönsson. Gift 8. Juli 1931 med Agnes N., f. Thorsen.

Udlært som Maskinarbejder paa A/S Bornholms Maskinfabrik, Rønne, 1917, Maskinisteksamen 1. Del, elektroteknisk Tillægsprøve, Certifikat som Maskinmester af 1. Kl., Maskinassistent i D/S »Torm« 1919—21, 3. og 2. Maskinmester i D/S »Dannebrog« 1923—28, Maskinassistent ved Rønne kommunale Elektricitetsværk 1929.

Adresse: Haslevej 43 B, Rønne.

Nielsen, Kristian Adolf, Maskinassistent, f. 13. Okt. 1907 i Hørby, Aalborg Amt, Søn af Landmand Kristen Nielsen og Hustru Andrea, f. Nielsen.

Uddannet som Maskinarbejder hos Harald Jørgensen, Hobro, 1923—28, Maskinisteksamen 1. Del 1930, Haandværkerprøven 1932, Maskinassistent i D. F. D. S. 1930.

Adresse: Hobro.

Nielsen, Kurt, Maskinassistent, f. 29. Marts 1913 i København, Søn af Elektriker Eli Alfred Nielsen og Hustru Ebba, f. Nielsen.

Udlært som Maskinarbejder hos A/S Burmeister & Wain 1935, Maskinisteksamen 1. Del 1935, Maskinassistent i Ø. K. 1935.

Adresse: Bispebjerg Hospital, København.

Nielsen, Laurits Kaj Svend, Maskinmester, f. 27. Jan. 1908 i København, Søn af Vognmand Oluf Nielsen og Hustru Ellen, f. Jensen.



Kurt Nielsen,
Maskinassistent.



Laurits Kaj Svend Nielsen,
Maskinmester.



Laurits Marius Nielsen,
Maskinmester.



Louis Nielsen,
Varmemester.



Louis J. E. Nielsen,
Maskinmester.

Uddannet som Maskinarbejder hos Smith, Mygind & Hüttemeier 1922—27, Maskinisteksamen 1. Del 1929, Haandværkerprøven 1930, Fyrbøder hos Marius Nielsen & Søn 1929, Maskinassistent hos J. Lauritzen 1929—31, Maskinmester sst. 1931.

Adresse: Kronborggade 7, København.

Nielsen, Laurits Marius, Maskinmester, f. 23. Jan. 1863 i Aarhus, Søn af Maskinarbejder Poul Nielsen og Hustru Cecilie Marie. Gift 8. Aug. 1888 med Ida Isabella N., f. Olsen.

Udlært i D. S. B.'s Værksteder i Aarhus 1882, Maskinisteksamen 1. Del 1882, ansat i Jydsk-Engelsk D/S 1885, i D. F. D. S. 1900, Maskinmester til 1926.

Adresse: Lucretiavej 1, København.

Nielsen, Louis, Varmemester, f. 15. Febr. 1903 i København, Søn af Bagermester Christian Nielsen og Hustru Olga, f. Sandahl. Gift 14. April 1927 med Tekla N., f. Nilsson.

Uddannet som Maskinarbejder i D. F. D. S.'s Maskinværksteder 1917—22, Maskinisteksamen 1. Del 1922, elektroteknisk Tillægsprøve og Haandværkerprøven 1923, Maskinassistent og 3. Maskinmester i D. F. D. S. 1924—34, Varmemester ved Hellerup Ejendomsselskab 1934.

Adresse: Gardes Allé 7 A, Hellerup.

Nielsen, Louis Johan Emil, Maskinmester, f. 14. Aug. 1865 i København, Søn af Bogbinder Peder Nielsen og Hustru Theodora, f. Bollesen. Gift 13. Maj 1888 med Andrea N., f. Forbech, død.

Udlært som Maskinarbejder hos T. H. Hütte-

meier 1885, Maskinisteksamen 1. Del 1896, ansat hos Hecksher & Søn 1896—1911, hos C. K. Hansen 1911—22. Søkyndigt Medlem af Vestre Landsret.

Adresse: Engvej 11, Viby, Jylland.

Nielsen, Louis Sofus, Maskinassistent, f. 21. Juli 1912 i Horreby, Søn af Smedemester Laurits Nielsen og Hustru Louise, f. Michelsen.

Uddannet som Maskinarbejder hos Smedemester Laurits Nielsen og paa Maskinfabrikken »Bruuns-haab«, Nykøbing F., udlært 1932, Maskinisteksamen 1. Del 1933, Haandværkerprøven 1934, Maskinassistent i D. F. D. S. 1934.

Adresse: Ulslev, pr. Sdr. Ørslev, Falster.

Nielsen, Louis Victor Edvard, Maskinmester, f. 11. Juli 1904 i København, Søn af Snedkermester Th. Nielsen og Hustru Marie, f. Sørensen.

Uddannet som Maskinarbejder hos A/S Burmeister & Wain, Maskinisteksamen 1. og 2. Del, Maskinassistent i Ø. K. 1931—34, 3. Maskinmester hos C. K. Hansen 1934.

Adresse: Faaborggade 3, København.

Nielsen, Marius, Maskinmester, f. 5. Okt. 1889 i Vissenbjerg, Søn af Husejer Jens Peder Nielsen og Hustru Camilla Kirstine, f. Jensen. Gift med Astrid N., f. Lund Christensen.

Udlært hos Fabrikant L. Christensen, Skydsbjerg, 1909, Maskinisteksamen 1. Del 1917, 2. Del 1918, Haandværkerprøven 1919, komm. Installatørexamen 1923, Montør i Tyskland 1912—15, Maskinarbejder hos Thomas B. Thrige, Odense, 1915—17, Maskinassistent paa Odense Elektricitetsværk 1919. Lærer paa Odense Teknisk Skole 1922—27.

Adresse: Langelinie 131, Odense.



Louis Sofus Nielsen,
Maskinassistent.



Marius Nielsen,
Maskinmester.



Marius Peder Nielsen,
Toldbetjent.



Martin Sophus Nielsen,
Maskinmester.



N. P. Valdemar Nielsen,
Maskinmester.



Niels Carl Rasmus Nielsen,
Maskinmester.

Nielsen, Marius Peder, Toldbetjent, f. 21. Juni 1906 i Esbjerg, Søn af Lagerarbejder Niels Nielsen og Hustru Katrine, f. Mikkelsen. Gift 1. Nov. 1931 med Elna N., f. Nielsen.

Uddannet som Maskinarbejder hos Jensen & Olsen, Esbjerg, 1922—26, Maskinisteksamen 1. Del 1927, Maskinarbejder hos Jensen & Olsen, Esbjerg, 1926—27, Maskinassistent i D. F. D. S. 1927—28, ved Esbjerg Vandbygningsvæsen 1928—29, Maskinarbejder hos Jensen & Olsen 1929—31, Undermester ved Vandbygningsvæsenet 1931—34, Toldbetjent i Grenaa 1934.

Adresse: Grenaa Havn.

Nielsen, Martin Sophus, Maskinmester, f. 6. Marts 1900 i København, Søn af Vognstyret Jens Nielsen og Hustru Severine, f. Nielsen.

Uddannet som Maskinarbejder i A/S Københavns Flydedok og Skibsværft 1915—20, Maskinisteksamen 1. Del 1922, 2. Del 1923, Haandværkerprøven 1925, Certifikat som Maskinmester af 1. Kl., Maskinarbejder i A/S Københavns Flydedok og Skibsværft 1920—21, Maskinassistent i D/S »Danian« 1924—25, Maskinmester i D/S »Norden« 1925—30, i D/S »Nautic« 1930. Diplom for Svendestykke.

Adresse: Vigerslevvej 265, København.

Nielsen, N., Maskinmester.

Adresse: Sølvgade, Marstal, Ærø.

Nielsen, N., Maskinmester.

Adresse: Sneumgaard pr. Tjæreborg.

Nielsen, N. P. Valdemar, Maskinmester, f. 27. Aug. 1877 i København, Søn af Bryggeriarbejder Jens Nielsen og Hustru Karen.

Udlært som Maskinarbejder hos Magnus Hertz, København, 1896, Maskinisteksamen 1. og 2. Del, elektroteknisk Tillægsprøve, aut. Installatørekksamen, Vand- og Gasmesterekksamen. Maskinassistent ved Kommunehospitalet 1903, 1. Maskinmester sst. 1912. Bestyrelsesmedlem for Maskinmestrenes Forening 1911—30, Viceformand for Landmestrene 1920—27. R. af Dbg. 1923.

Adresse: Kommunehospitalet, Bartholinsgade 4, København.

Nielsen, Niels Carl Rasmus, Maskinmester, f. 19. Jan. 1893 i Riis Skov, Aarhus, Søn af Slagtermester C. Nielsen og Hustru Johanne, f. Schou. Gift 26. Sept. 1917 med Sofie Magdalene N., f. Sørensen.

Udlært som Maskinarbejder hos M. Johansen, Aarhus, 1912, Maskinisteksamen 1. Del 1914, Maskinarbejder i Aarhus 1912—15, Maskinassistent ved Sindssygehospital, Aarhus, 1917—19, ved Aarhus Elektricitetsværk 1919—20, Maskinmester ved Gudenaacentralen 1920.

Adresse: Gudenaacentralen, Tange.

Nielsen, Niels Chr. Emil, Maskinmester, f. 30. Aug. 1892 i Svendborg, Søn af Formand Rasmus Peter Nielsen og Hustru Line Marthine, f. Jensen. Gift 25. Juni 1920 med Johanne N., f. Schjødt.

Uddannet som Maskinarbejder hos A/S L. Lange, Svendborg, 1906—10, Maskinisteksamen 1. Del 1911, Maskinassistent og 3. Maskinmester hos Svendsen & Christensen 1911—14, 2. Maskinmester i D/S »Myren« 1914—21. 1. Maskinmester sst. 1921.

Adresse: Mimersgade 4, København.

Nielsen, Niels Chr. Frederik Vallø, Maskinassistent, f. 3. Juni 1910 i Herfølge Sogn, Søn af Landmand Peter Nielsen og Hustru Anna, f. Nielsen.



Niels Chr. Emil Nielsen,
Maskinmester.



Niels Chr. F. V. Nielsen,
Maskinassistent.



Niels Chr. Møller Nielsen,
Maskinmester.



Niels Christian Nielsen,
Maskinmester, Frbrg. E/V.



Niels Christian Nielsen,
Maskinmester, H. C. Ørstedværket.

Uddannet som Maskinarbejder hos Ørum Hansen, Køge, 1925—30, Maskinisteksamen 1. Del 1933, 2. Del med Tillægsprøven 1934, Maskinarbejder hos Ørum Hansen, Køge, og hos P. Larsen, Karise, 1930—31, Fyrbøder i D. F. D. S. 1935, Maskinassistent i Ø. K. 1935.

Adresse: »Egholt«, Storehedinge.

Nielsen, Niels Chr. Møller, Maskinmester, f. 12. Febr. 1900 i Hobro, Søn af Avlsbruger Hans Chr. Nielsen og Hustru Christine. Gift 28. Dec. 1928 med Harriet N., f. Madsen.

Udlært som Maskinarbejder paa T. H. Therkelsens Maskinfabrik 1920, Maskinisteksamen 1. Del 1921, Haandværkerprøven 1926, Maskinisteksamen 2. Del 1931, elektroteknisk Tillægsprøve, komm. Installatørexamen 1932, Maskinarbejder hos A/S Burmeister & Wain, Maskinmester i Ø. K. 1923—30, i K. B. U. 1931.

Adresse: Vestervang 3, København.

Nielsen, Niels Christian, Maskinmester, f. 24. Dec. 1884 i Farum Sogn, Søn af Landmand Niels Peder Nielsen og Hustru Kirstine, f. Larsen. Gift 17. Aug. 1915 med Martha N., f. Thomsen.

Uddannet som Maskinarbejder hos Smith, Mygind & Hüttemeier 1898—1903, Maskinisteksamen 1. Del 1905, 2. Del 1906, Tillægsprøven, Maskinarbejder hos Smith, Mygind & Hüttemeier 1904, hos A/S Burmeister & Wain 1905, ansat i D. F. D. S. 1907—08, i Ø. K. 1910, ved Frederiksberg Vandværk og Forbrændings Anstalt 1910, ved Frederiksberg Elektricitetsværk 1911.

Adresse: Ved Grænsen 22, København.

Nielsen, Niels Christian, Maskinmester, f. 29. April 1873 i Kaslund, Søn af Karetmagermester H. Nielsen.

Uddannet paa Skolen for Skibsbygning og Maskinvæsen 1891—97, Afgangseksamen fra Orlogsværftet 1897, Maskinassistent i Marinen 1897—1901, under Københavns Kommune ved Vestre Elektricitetsværk 1901—03, 3. Maskinmester sst. 1903—06, 2. Maskinmester ved Gothersgades Elektricitetsværk 1907—19, 1. Maskinmester ved H. C. Ørstedværket 1919, Overmaskinmester sst. 1920. Bestyrelsesmedlem for Foreningen af kommunale Maskinmestre 1924.

Adresse: H. C. Ørstedværket, Sydhavnen, Kbhvn.

Nielsen, Niels Christian Rudolph, Maskinmester, f. 1. Jan. 1890 i Vordingborg, Søn af Landmand Niels Peder Nielsen og Hustru Jensigne Kirstine, f. Pedersen. Gift 21. Juni 1919 med Agnete Marie Emilie N., f. Schimmell.

Uddannet som Maskinarbejder paa Vordingborg Jernstøberi og Maskinfabrik 1904—08, Maskinisteksamen 1. Del 1912, 2. Del og Tillægsprøven 1913, arbejdet forsk. Steder 1908—12, Maskinassistent i Ø. K. 1913—16, Maskinmester i A/S Nielsen & Winther 1916—19, ved Statens Vandbygningsvæsen 1919.

Adresse: Herningvej 44, Ringkøbing.

Nielsen, Niels Edvard Julius, Maskinmester, f. 5. Febr. 1880 i København, Søn af Ølhandler J. C. Nielsen og Hustru Elina, f. Bengtsen. Gift 17. Juli 1906 med Anna Sofie N., f. Frederiksen.

Uddannet som Maskinarbejder hos Smedemester O. C. Hansen, Nidløse, og hos Smith, Mygind &



Niels Chr. R. Nielsen,
Maskinmester.



Niels Edv. J. Nielsen,
Maskinmester.



Niels Fr. R. Nielsen,
Maskinmester.

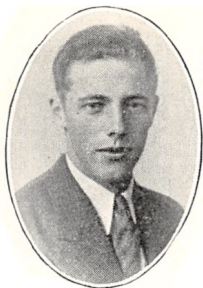

Niels Jens Nielsen,
Maskinassistent.



Niels Peder Th. Nielsen,
Maskinmester.



Niels Peter Nielsen,
Maskinmester, Kbhvn.

Hüttemeier, Maskinisteksamen 1. Del 1900, Maskinassistent i D. F. D. S. 1900—04, 2. Maskinmester i D/S »Danmark« 1904—06, 2. og 1. Maskinmester i D. D. K. 1906—15, paa »Paladshotellet« 1915—18, ved »Paladsteateret« 1918—25, i »Scala« 1925—27, paa »Paladshotellet« 1927.

Adresse: Mariendalsvej 32 B, København.

Nielsen, Niels Frederik Rasmus, Maskinmester, f. 10. Juni 1877, død 21. Marts 1935. Søn af Mikkel Nielsen og Hustru Karen, f. Rasmussen. Gift 29. Maj 1906 med Caroline Christine N., f. Nielsen, død 20. Marts 1935.

Maskinisteksamen 1. Del 1899, ansat i A/S »Atlas« 1898, i D. F. D. S. 1899—1900, sst. 1903.

Adresse: Reberbanegade 16, København.

Nielsen, Niels Jens, Maskinassistent, f. 4. Aug. 1911 paa Thurø, Søn af Styrmand Christian Nielsen og Hustru Marie, f. Christensen.

Uddannet som Maskinarbejder paa Svendborg Maskinfabrik 1926—30, Maskinisteksamen 1. Del 1931, Fyrbøder hos Clausen, Haderslev, 1932—33, Maskinassistent hos A. P. Møller 1933.

Adresse: Snevringen, Thurø, Svendborg.

Nielsen, Niels Oscar, Maskinmester.

Adresse: Nordbanevej 28, Skive.

Nielsen, Niels Peder Thorvald, Maskinmester, f. 4. Febr. 1902 i Hobro, Søn af Havnefoged Thorvald Nielsen og Hustru Anna Mathilde, f. Carlsen.

Uddannet som Maskinarbejder hos Harald Jørgensen, Hobro, 1917—22, Maskinisteksamen 1. Del 1923, Haandværkerprøven 1924, Elektro-Installatørsamen 1933, Maskinisteksamen 2. Del 1935, Maskinist i Marinen 1923—24, Maskinassistent og

Maskinmester i A/S Em. Z. Svitzers Bjergnings-entreprise 1924—27, med Hvalfangeren »Sonja«, Grønland, 1927—28, selvstændigt Erhverv som Montør 1928—31, Maskinmester paa Oder-Kiel 1933.

Adresse: Ingerslev Boulevard 20, Aarhus.

Nielsen, Niels Peter, Maskinmester, f. 20. Okt. 1882 i København, Søn af Hotelejer Niels Nielsen og Hustru Elna.

Uddannet som Maskinarbejder hos Smith, Mygind & Hüttemeier, Maskinisteksamen 1. og 2. Del, ansat hos Marius Nielsen & Søn, Maskinassistent i D/S »Danmark«, 1. Maskinmester i D/S »Norden«.

Adresse: Hovedvagtsgade 8, København.

Nielsen, Niels Peter, Maskinmester, f. 30. Nov. 1886 i Taagerup, Maribo Amt, Søn af Gaardejer Rasmus Nielsen og Hustru Laurine, f. Petersen. Gift 7. Maj 1916 med Carla N., f. Høiberg.

Udlært som Maskinarbejder paa Høybygaard Smede- og Maskinværksted 1906, Maskinisteksamen 1. Del 1910, 2. Del og elektroteknisk Tillægsprøve 1911, ansat i D. F. D. S. 1911—15, Maskinassistent ved Ringsted Elektricitetsværk 1915—19, Maskinmester paa Aandssvageanstalten, Ribe, 1919.

Adresse: Aandssvageanstalten, Ribe.

Nielsen, Niels Peter, Maskinmester, f. 30. Aug. 1887 i Rønne, Søn af Stenhugger Per Nielsen og Hustru Betty, f. Svendsen. Gift 24. Sept. 1918 med Petra N., f. Hansen.

Uddannet som Maskinarbejder paa A/S Bornholms Maskinfabrik, Rønne, 1903—08, Maskinisteksamen 1. Del 1906, 2. Del 1908, Maskinassistent i Dansk-Russisk D/S 1908, 3. Maskinmester sst. 1910,



Niels Peter Nielsen,
Maskinmester, Ribe.



Niels Peter Nielsen,
Maskinmester, Nykøbing F.



Niels Peter Nielsen,
Maskinmester, Aalborg.



Niels Peter Nielsen,
Maskinmester, Kbhvn.



Niels Villum Nielsen,
Maskinmester.

2. Maskinmester hos A. P. Møller 1913, 1. Maskinmester sst. 1916—24, paa Lolland-Falsters Andels-Svineslagteri, Nykøbing F.

Adresse: Enighedsvej 52, Nykøbing F.

Nielsen, Niels Peter, Maskinmester, f. 9. Juli 1889 i Dreslette, Fyen. Gift 31. Okt. 1915 med Ingeborg N., f. Hansen.

Uddannet som Maskinarbejder hos Maskinfabrikant Dreyer, København, 1904—08, Maskinisteksamen 1. Del 1910, 2. Del 1911, Installatøreksamen 1931, ansat i D. F. D. S. 1911—15, Værkfører i A/S Nielsen & Winther 1915—18, Bestyrer af Maskinfabriken »Turbinia« 1918—21, i »Trifolium« 1921—25, selvstændigt Erhverv 1925—29, Maskinmester paa Cementfabriken »Norden«, Aalborg, 1929.

Adresse: Cementfabriken »Norden«, Aalborg.

Nielsen, Niels Peter, Maskinmester, f. 22. Aug. 1896 i Ballerup, Søn af Smed Hans Jacob Nielsen og Hustru Maren Kirstine, f. Larsen. Gift 6. Maj 1923 med Karen Ragnhild N., f. Jørgensen.

Uddannet som Maskinarbejder hos Smedemester N. P. Jensen, Hømb pr. Ringsted, og i A/S »Titan« 1911—16, Maskinisteksamen 1. Del 1917, Haandværkerprøven 1922, Maskinarbejder i A/S »Titan« 1916—19, Maskinassistent 1919, Maskinmester 1922.

Adresse: Kaløvej 7, København.

Nielsen, Niels Villum, Maskinmester, f. 20. Maj 1888 i Koldby pr. Samsø, Søn af Fyrmester Jens Peter Nielsen og Hustru Amalie, f. Willumsen.

Uddannet som Maskinarbejder hos Schmidt & Mygind, Maskinisteksamen 1. Del 1909, ansat i Københavns Fiskeforsyning 1909, i D. F. D. S. 1910—13, i D/S »Norden« 1913, hos Holm & Wonsild 1914

—15, i Marinen 1915—17, 2. Maskinmester i Nordøstersøredieret 1919—24, 1. Maskinmester i D/S »Vesterhavet« 1924.

Adresse: Dublinsvej 36, København.

Nielsen, Ole Wilhelm Immanuel, Maskinmester, f. 28. Sept. 1899 i København, Søn af Skolebetjent Jens Peder Nielsen og Hustru Wilhelmine, f. Olsen. Gift 29. April 1933 med Rigmor N., f. Karstensen.

Udlært som Maskinarbejder i A/S »Vølund« 1919, Maskinisteksamen 1. Del 1921, 2. Del 1922, Haandværkerprøven 1924, ansat hos A. P. Møller 1922—23, i Ø. K. 1923—24, i Marinen 1924—25, hos Marius Nielsen & Søn 1925—29, paa H. Hollesens Radiatorfabrik 1931.

Adresse: Lauravej 5, København.

Nielsen, Oluf, Maskinmester, f. 4. Maj 1903 i Skern, Søn af Lærer Niels Nielsen og Hustru Edel Marie, f. Nielsen. Gift 26. Juni 1932 med Margrethe N., f. Svensson.

Uddannet som Maskinarbejder paa Maskinværkstedet »Bien«, Sandager pr. Assens, Maskinisteksamen 1. Del 1924, ansat i Ø. K. 1925—29, paa Nationalforeningens Sanatorium, Silkeborg, 1930.

Adresse: Jernbanevej 2 A, Silkeborg.

Nielsen, Oluf Carl Georg, Maskinmester.

Adresse: Frederikssundsvej 181 B, København.

Nielsen, Orla Boye, Maskinassistent, f. 29. Jan. 1915 i Helsingør, Søn af Kioskejer Svend Nielsen og Hustru Karoline Frederikke, f. Boyesen.

Uddannet som Maskinarbejder i A/S Helsingør Jernskibs- og Maskinbyggeri 1929—34, Maskinisteksamen 1. Del 1933, Haandværkerprøven 1934,



Ole Wilh. I. Nielsen,
Maskinmester.



Oluf Nielsen,
Maskinmester.



Orla Boye Nielsen,
Maskinassistent.

Maskinarbejder i A/S Helsingør Jernskibs- og Maskinbyggeri 1934—35, Maskinassistent i Ø. K. 1935.
Adresse: Axeltorv 7, Helsingør.

Nielsen, Orla Chr. Skou, Maskinmester, f. 3. Juli 1905 i Helsingør, Søn af Slagtermester Chr. Nielsen og Hustru Signe, f. Skou. Gift 24. Juni 1934 med Valborg N., f. Sandin.

Uddannet som Maskinarbejder i A/S Helsingør Jernskibs- og Maskinbyggeri 1919—24, Maskinisteksamen 1. Del 1924, Maskinassistent i D/S »Fanø« 1924—26, ansat i A/S Helsingør Jernskibs- og Maskinbyggeri 1929, 3. Maskinmester i D/S »Vendilæ« 1930.

Adresse: Kampergade 5, Helsingør.

Nielsen, Oskar Krabbe, Maskinmester, f. 22. Sept. 1900 i Nyborg, Søn af Fotograf Carl Krabbe Nielsen og Hustru Thyra, f. Clausen. Gift 25. April 1927 med Else N., f. Christiansen.

Uddannet som Maskinarbejder paa Strandvejens Maskinfabrik, L. P. Petersen, Nyborg, 1915—20, Maskinisteksamen 1. Del 1922, 2. Del og Haandværkerprøven 1923, Maskinarbejder paa Maskinfabriken »Svendborg«, 1920—21, Maskinmester hos C. K. Hansen 1924—33, Maskinmester i D/S »Anholt« 1934. Sølvmedaille for Svendestykke.

Adresse: Bramslykkevej 6, København.

Nielsen, Osvald Arthur Chr., Rejsemontør, f. 26. Marts 1893 i Aalborg, Søn af Direktør Carl Johan Nielsen og Hustru Louise Marie, f. Jensen. Gift 25. Okt. 1919 med Katarine Margrethe Anna N., f. Olufsen.

Udlært som Maskinarbejder paa Aalborg Privatbaners Maskinværksteder 1913, Maskinisteksamen



Orla Chr. Skou Nielsen,
Maskinmester.

1. Del 1911, 2. Del og Haandværkerprøven 1914, Maskinassistent og Maskinmester i Ø. K. 1914—16, Konstruktør ved Aalborg Privatbaner 1918—25, Maskinmester paa Briketfabriken i Kaas 1925—31, Rejsemontør i A/S Frichs, Aarhus, 1931.

Adresse: Lundbyesgade 19, Aarhus.

Nielsen, Osvald Frants Christian, Maskinmester, f. 22. April 1886 i København, Søn af Maskinsnedker Rasmus Frants Nielsen og Hustru Ane Kristine Johanne, f. Jensen. Gift 23. April 1916 med Bertha Mary N., f. Christensen.

Uddannet som Maskinarbejder hos Bondesen & Demstrup, København, 1900—05, Maskinisteksamen 1. Del 1906, ansat hos Bondesen & Danstrup 1905—06, hos A/S Burmeister & Wain 1906—07, hos C. K. Hansen 1907, Formand hos A/S Burmeister & Wain 1915—22, Maskinassistent paa De Danske Sukkerfabriker, Maskinmester hos C. K. Hansen.

Adresse: Gl. Kalkbrænderivej 19, København.

Nielsen, Otto Friis, Maskinmester, f. 1. Juli 1897 i Fredericia, Søn af Postmester August Nielsen og Hustru Alma, f. Christensen. Gift 22. Juli 1919 med Else Anna N., f. Østerbye.

Præliminæreksamen, uddannet som Maskinarbejder paa Kræmper & Jørgensens Maskinværksted, Horsens, og paa Frederikshavns Flydedok 1913—18, Maskinisteksamen 1. Del 1919, Haandværkerprøven 1922, Maskinassistent i Em. Z. Svitfers Bjergningsentreprise 1919, 3., 2. og 1. Maskinmester.

Adresse: Floras Allé 12, København.

Nielsen, Otto W. Karl, Maskinmester, f. 21. April 1878 i København, Søn af Slagter Karl Nielsen og



Osvald A. Chr. Nielsen,
Rejsemontør.



Otto Friis Nielsen,
Maskinmester.



Otto W. Karl Nielsen,
Maskinmester.



Ove Nielsen,
Maskinassistent.



Ove Rasmus Nielsen,
Maskinassistent.

Hustru Wilhelmine, f. Petersen. Gift 21. Juni 1902 med Anna Sofie Margrethe N., f. Jensen.

Uddannet som Maskinarbejder i A/S »Vølund« og hos Petersen & Christensen, udlært 1898, Maskinisteksamen 1. Del 1898, ansat hos Svendsen & Christensen 1898—1900, hos Holm & Wonsild, i D/S »Øresund« og hos Alfred Christensen 1900, Maskinmester ved Aalborg Dampskibsselskab 1900—12, ansat paa Godthaabs Teglværk 1912—15, paa Aalborg Skibsværft 1915—18, Maskinmester ved Nørre Sundby Elektricitetsværk 1919.

Adresse: Niels Lykkesgade 23, Nørre Sundby.

Nielsen, Ove, Maskinassistent, f. 28. Nov. 1909 i Aarhus, Søn af Inspektør Jens Nielsen og Hustru Marie, f. Rasmussen.

Realeksamen 1925, udlært som Maskinarbejder hos Maskinfabrikant Olesen, Aarhus, 1930, Maskinisteksamen 1. Del 1930, Haandværkerprøven 1932, Maskinisteksamen 2. Del og Installatøreksamen 1934, Maskinassistent i Ø. K. 1930—31, i D/S »Vesterhavet« 1935.

Adresse: Bissensgade 15, Aarhus.

Nielsen, Ove Rasmus, Maskinassistent, f. 26. Sept. 1906, Søn af Gaardejer Rasmus Nielsen og Hustru Dorthea, f. Jacobsen.

Maskinisteksamen 1. Del 1932, Maskinarbejder paa Holeby Maskinfabrik, Maskinassistent i D/S »Orient« 1933.

Adresse: »Eros«, Lindevej, Dagnæs, Horsens.

Nielsen, P., Maskinmester.

Adresse: Langesund 6, København.

Nielsen, P., Maskinmester.

Adresse: Bogø.

Nielsen, P. A., Maskinmester.

Maskinmester ved Blegdamshospitalet.

Adresse: Blegdamshospitalet, København.

Nielsen, Paul, Maskinmester, f. 11. Dec. 1878 i Maglebylille, Taarnby Sogn, Søn af Gaardejer P. F. Nielsen og Hustru Emm, f. Jansen Buur.

Maskinisteksamen 1. Del 1901, 2. Del 1902, elektroteknisk Tillægsprøve 1905, ansat i D. F. D. S. 1903, Maskinmontør ved Gothersgades Elektricitetsværk 1905, Maskinmester III sst. 1907—10, paa Pumpestationen, Kløvermarksvej, 1910, Maskinmester II sst. 1919, Maskinmester I sst. 1923.

Adresse: Kløvermarksvej 30 B, København.

Nielsen, Paul Chr., Maskinmester, f. 14. Jan. 1905 i Slagelse, Søn af Formand Chr. Nielsen og Hustru Anna, f. Larsen. Gift 30. Juli 1935 med Marie Antoinette N., f. Christensen.

Uddannet som Maskinarbejder paa Carl Lunds Fabriker 1922—26, Maskinisteksamen 1. Del 1926, Haandværkerprøven 1927, Maskinassistent i D/S »Orient« 1926—30, Maskinmester i Motortramp 1930—32, ved Nordisk Rute- og Færgefart 1933—34, i Hovedstadens Kulimport 1934, i D/S »Concordia« 1934.

Adresse: Astrupvej 78, København.

Nielsen, Peder Adolf Arne, Maskinmester, f. 23. Okt. 1897 i Slagelse, Søn af Drejermester Carl Nielsen. Gift 16. Marts 1928 med Rosa Augusta N., f. Pedersen.

Udlært som Maskinarbejder 1917, Maskinisteksamen 1. Del 1920, Certifikat som Maskinmester af 1. Kl. 1926, ansat hos A/S Burmeister & Wain, i D/S »Vesterhavet« 1932, hos Clent & Co. 1933.

Adresse: Australiensvej 4, København.



Paul Chr. Nielsen,
Maskinmester.



Peder Adolf Arne Nielsen,
Maskinmester.



Peter Møller Nielsen,
Købmand.



Peter Thorvald Nielsen,
Maskinmester.



Peter Vilhelm Nielsen,
Maskinmester.



Poul Nielsen,
Maskinmester.

Nielsen, Peter Møller, Købmand, f. 15. Febr. 1887 i Kastrup, Amager, Søn af Formand P. C. Nielsen og Hustru Lisbeth, f. Møller. Gift 20. Aug. 1916 med Eline Elisa N., f. Hansen.

Uddannet som Maskinarbejder paa Mogensens Jernstøberi, København, Maskinisteksamen 1. Del 1907, 2. Del og elektroteknisk Tillægsprøve 1908, ansat hos Alfred Christensen 1908—09, hos L. H. Carl 1909—14, 1. Maskinmester paa Nørre Sundby Svovlsyrefabrik 1914—18, paa Margarinefabriken »Axa«, Aalborg, 1918—22, Købmand i Aalborg 1922.

Adresse: Algade 4, Aalborg.

Nielsen, Peter Thorvald, Maskinmester, f. 30. Marts 1894 i Svendborg, Søn af Vognmand Jens Nielsen og Hustru Cathrine, f. Jensen. Gift 4. Aug. 1920 med Emilie N., f. Frederiksen.

Udlært som Maskinarbejder paa Maskinfabriken »Svendborg« 1913, Maskinisteksamen 1. og 2. Del, Certifikat som Maskinmester af 1. Kl., Maskinassistent i American Transatlantic Company, New York, 1916, 2. Maskinmester hos A. P. Møller 1919, 1. Maskinmester sst.

Adresse: Høje Bøgevej 47, Svendborg.

Nielsen, Peter Vilhelm, Maskinmester, f. 19. Febr. 1903 i Marstal, Søn af Skibsfører Anders Christian Ferdinand Nielsen og Hustru Christine, f. Kock. Gift 18. Juli 1929 med Ruth N., f. Staugaard.

Uddannet som Maskinarbejder paa Marstals Staalskibsværft 1917—22, Maskinisteksamen 1. Del og Haandværkerprøven 1923, 3. og 2. Maskinmester i Em. Z. Svitzers Bjergningsentreprise 1924—30, 1. Mester i D/S »Bom« 1930—32, i D/S »Samsø« 1932.

Adresse: Prinsensgade 13, Marstal.

Nielsen, Poul, Maskinmester, f. 4. Jan. 1906 i København, Søn af Kommuelærer Orla Nielsen og Hustru Anna, f. Nielsen.

Uddannet som Maskinarbejder i A/S Kjøbenhavns Flydedok og Skibsværft 1921—26, Maskinisteksamen 1. Del 1928, Haandværkerprøven 1931, Maskinassistent i D. D. K. 1928—31, Maskinmester i D/S »Progress« 1933.

Adresse: Dronning Olgas Vej 1, København.

Nielsen, Poul Helge Carly, Maskinmester, f. 14. Juli 1912 i København, Søn af Fouragehandler Søren Nielsen og Hustru Aletta, f. Jensen.

Uddannet som Maskinarbejder i A/S »Titan« 1926—31, Maskinisteksamen 1. Del 1933, Maskinmester i D/S »Progress« 1934.

Adresse: Rosenørns Allé 4, København.

Nielsen, Poul Henrik, Maskinmester, f. 12. Febr. 1902 i Svendborg, Søn af Arbejdsmand Peter Nielsen og Hustru Anna, f. Jensen. Gift 14. Febr. 1932 med Poula N., f. Munk.

Uddannet som Maskinarbejder hos Smedemester A. Qvist, Svendborg, og paa Svendborg Skibsværft 1916—21, Maskinisteksamen 1. Del 1921, 2. Del 1922, Haandværkerprøven 1923, Maskinassistent hos A. P. Møller 1924—27, Maskinmester sst. 1927—33, Maskinmester i Københavns Alm. Boligselskab 1934.

Adresse: Hvidkildevej 28, København.

Nielsen, Poul Skotte, Maskinassistent, f. 26. April 1913 i Karise, Søn af Politibetjent Niels Nielsen og Hustru Edith, f. Petersen.

Uddannet paa H. C. Blücher & Søns Kleinsmede-



Poul Helge Carly Nielsen,
Maskinmester.



Poul Skotte Nielsen,
Maskinassistent.



Povl Møller Nielsen,
Maskinmester.



Rasmus Albertsen Nielsen,
Maskinmester.



Rasmus Ejner V. Nielsen,
Maskinmester.



Regnar Kjærulf Nielsen,
Forretningsdrivende.

værksted, København, 1928—33, Maskinisteksamen 1. Del 1934, 2. Del 1935.

Adresse: Graastensgade 3, København.

Nielsen, Povl Møller, Maskinmester, f. 22. April 1901 i Børkop, Søn af Malermester Marius Nielsen og Hustru Maren, f. Møller. Gift 5. Februar 1932 med Frida N., f. Harder.

Præliminæreksamen 1916, uddannet som Maskinarbejder paa Maskinfabrikken »Frem« 1916—20, Maskinisteksamen 1. Del 1921, Haandværksprøven 1924, Maskinisteksamen 2. Del og Tillægsprøven 1927, Maskinarbejder hos Due-Petersen & Krüger, Svendborg, paa Svendborg Skibsværft og hos C. O. Jensens Maskinfabrik, Brovst, Maskinassistent i Ø. K. 1923, Assistent og 3. Maskinmester hos A. P. Møller 1924—26, Maskinmester i Det Store Nordiske Telegraf Aktieselskab 1927—30, Prøvemester hos A/S Frichs, Aarhus, ved Leverance af Diesel-elektrisk Materiel til Siam, 1930—33, Maskinmester i A/S Grenaa—Hundested Færgefart 1934, 1. Maskinmester sst. 1935, Maskinmester hos A/S Jydsk Ilt- og Acetylenfabrik, Horsens, 1935.

Adresse: Hulvej 7, Horsens.

Nielsen, R., Maskinmester.

Adresse: Ndr. Fasanvej 147, København.

Nielsen, R. S., Maskinmester.

Adresse: Tvinde pr. Rynkeby.

Nielsen, Rasmus Albertsen, Maskinmester, f. 6. Okt. 1894 i Marstal, Søn af Rebslagermester Peter Nielsen og Hustru Anna, f. Albertsen. Gift 28. Marts 1923 med Ellen N., f. Christiansen.

Uddannet som Maskinarbejder i Marstal og Kø-

benhavn, Maskinisteksamen, ansat i A/S De Forenede Bugerselskaber, hos A. P. Møller, 2. Maskinmester i D/S »Hafnia« 1924.

Adresse: Ndr. Frihavnsgade 55, København.

Nielsen, Rasmus Ejner Viktor, Maskinmester, f. 29. Sept. 1888 i Svendborg, Søn af Former Hans Nielsen og Hustru Karen, f. Rasmussen. Gift 12. Febr. 1916 med Gerda N., f. Olsen.

Uddannet som Maskinarbejder paa Maskinfabrikken »Svendborg« 1902—07, Maskinisteksamen 1. Del 1908, Maskinassistent og Maskinmester i D. F. D. S. 1908—13, Maskinmester ved Ringsted Andels-Svineslagteri 1916—28, ved Svendborg Andels-Svineslagteri 1928.

Adresse: Mølmarksvej 7, Svendborg.

Nielsen, Regnar Kjærulf, Forretningsdrivende, f. 18. April 1885 i Andkjær pr. Børkop, Søn af Overlærer Kjærulf Nielsen og Hustru Bertha, f. Henriksen.

Uddannet hos Smed og Maskinbygger Chr. Hansen, Vinding pr. Vejle, Maskinisteksamen 1. og 2. Del, elektroteknisk Tillægsprøve, komm. Elektro-Installatøreksamen og Gas- og Vandmestereksamen, Maskinarbejder paa P. Jørgensens Maskinfabrik, København, 1906—08, Maskinmontør hos Brdr. Bendix 1908, Montør i A/S International Harvester Company, København, Maskinmester i D. F. D. S. Maskinreparatør og Maskinmester under Københavns Kommune ved Sundby Gasværk og Almindelig Hospital, Montør hos Jacobsen & Leegaard, Roskilde, selvstændigt Erhverv (Montering og Salg af Landbrugsmaskiner) 1930.

Adresse: Vølundsgade 29, København.



Richard J. S. Nielsen,
Maskinmester.



Robert A. D. Nielsen,
Maskinassistent.



Vilhelm S. A. Nilsson,
Maskinmester.



Alfred Nissen,
Maskinmester.



Anders Thorkild Nissen,
Maskinmester.

Maskinmester af 1. Kl., Tegner ved N. E. S. A. 1918—19, ansat i Det Oversøiske Compagni 1921—22, hos C. K. Hansen 1922—30, Driftsassistent ved Haslev Gas- og Vandværk 1930.

Adresse: Allégade, Haslev.

Nilsson, Rovilius Christian, Maskinmester, f. 5. Marts 1884 i København, død 27. Juni 1934. Søn af Skrædermester Lars Nilsson og Hustru Elvine, f. Christensen. Gift 26. Marts 1909 med Anna Elisabeth N., f. Eriksen.

Uddannet som Maskinarbejder paa Julius Bruuns Maskinfabrik, København, 1901—06, Maskinisteksamen 1. og 2. Del, Maskinassistent i D. F. D. S. 1907, 3. Maskinmester i Dansk-Russisk D/S 1908, 3. og 2. Maskinmester hos Alfred Christensen 1909—16, 2. Maskinmester i Dansk-Fransk D/S 1918, 1. Maskinmester sst.

Adresse: Holger Danskesvej 27 A, København.

Nilsson, Vilhelm Sandel Adlerkreuz, Maskinmester, f. 13. Juni 1906 i København, Søn af Skibssmed Erik Nilsson og Hustru Augusta, f. Johannesdotter.

Uddannet som Maskinarbejder hos Hill-Madsen, Københavns Frihavn, 1920—25, Maskinisteksamen 1. Del 1926, 2. Del 1927, Haandværkerprøven 1930, Maskinassistent i D/S »Hetland« 1928—30, i Ø. K. 1931—32, 3. og 2. Maskinmester i Dansk-Fransk D/S 1932—34, 2. Maskinmester i De Forenede Kulimportører 1934.

Adresse: Marstalsgade 17, København.

Nissen, Alfred, Maskinmester, f. 14. Aug. 1906 i Rostaf à Don, Rusland, Søn af Generalkonsul Andre Nissen og Hustru Anna, f. Jakowsky.

Udlært som Maskinarbejder paa Frederiksberg Motorfabrik 1927, Maskinisteksamen 1. Del 1928, 2. Del og Haandværkerprøven 1933, ansat hos C. K. Hansen 1929—33, i Ø. K. 1933.

Adresse: Egilsgade 24, København.

Nissen, Anders Thorkild, Maskinmester, f. 20. Aug. 1905 i Nyborg, Søn af Snedker Marius Nissen og Hustru Karen Marie, f. Larsen. Gift 26. April 1930 med Elly Anna Løvendahl N., f. Sørensen.

Uddannet som Maskinarbejder paa Nyborg Jernstøberier 1919—24, Maskinisteksamen 1. Del 1925, Haandværkerprøven 1929, Maskinassistent i D. D. P. A. 1925, Maskinmester sst. 1929.

Adresse: Villa »Rosenvang«, Dyrehavevej, Nyborg.

Nissen, Andreas Peter Ohrt, Maskinmester, f. 27. Juni 1877 i Middelfart, Søn af Lærer Asmus Ludvig Nissen og Hustru Marie Krestine, f. Ohrt. Gift 16. Oktober 1904 med Anna Hansine N., f. Olsen, død 2. Jan. 1931.

Uddannet som Maskinarbejder i Svendborg 1893—97, Maskinisteksamen 1. Del 1897, 2. Del 1898, Maskinassistent i Jydske Dampskibsselskab 1898—99, Maskinarbejder i Svendborg og paa Helsingørgades Sukkerraffinaderi 1900—01, Maskinmester paa Sanddamperen »Thrym«, Faxe Kalkbrud 1901, 2. Mester i D/S »Myrene« 1902—04, 1. Mester i D/S »Atalanta« 1904—09, i D/S »Thurø« 1909—26, i D/S »Als« 1927.

Adresse: »Sparekassen«, Middelfart.

Nissen, Carl Theodor, Maskinmester, f. 12. Juni 1896 i Vamdrup, Søn af Bogholder Christian Nissen og Hustru Marie, f. Jacobsen. Gift 20. Dec. 1925 med Edith N., f. Danielsson.



Andreas Peter Ohrt Nissen,
Maskinmester.



Carl Theodor Nissen,
Maskinmester.

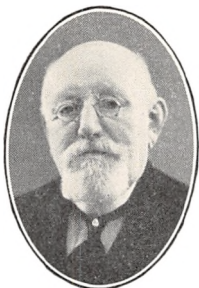

Christen Sønderholm Nissen,
Maskinmester.



Eduard August Nissen,
Maskinmester.



Helge Johs. Ohrt Nissen,
Maskinassistent.

Uddannet som Maskinarbejder paa Maskinfabrikken »Skandia«, Nyborg, 1911—16, Maskinisteksamen 1. Del 1916, Haandværkerprøven 1920, Maskinisteksamen 2. Del 1923, Maskinist og Reserveunderofficer i Marinen 1916—18, ansat i Ø. K. 1919—22, Maskinmester i Det Store Nordiske Telegraf A/S 1924.

Adresse: Landskronagade 65, København.

Nissen, Christen Sønderholm, Maskinmester, f. 4. Maj 1858 i Gjesing ved Randers, Søn af Skovrider Eduard Nissen og Hustru Anna Marie, f. Blichfeldt. Gift 11. Okt. 1889 med Karen Helene Marie N., f. Nielsen, død.

Uddannet som Maskinarbejder hos Maskinfabrikant Jørgensen, Hobro, 1873—78, Maskinisteksamen 1879, ansat i D. S. B. 1878, i Roskilde 1881—84, i Slagelse 1884—85, i Aarhus 1885—91, Bestyrer af Fredericia Jernstøberi 1891—94, Værkmester hos Bloch & Andreasen, Fredericia, 1894. Amtsrepræsentant for Maskinmestrenes Forening 1911—31, Formand for Fællesforeningen, Fredericia, 1914—24, Chef for det borgerlige Politikorps 1914—20. Skuemester ved Svendepøver 1891.

Adresse: Dalegade 83, Fredericia.

Nissen, Eduard August, Maskinmester, f. 13. Marts 1890 i Aarhus, Søn af Maskinmester Christen Sønderholm Nissen og Hustru Karen Helene Marie, f. Nielsen. Gift 23. Nov. 1918 med Elisabeth Marie N., f. Deleuran.

Uddannet som Maskinarbejder hos Bloch & Andreasen, Fredericia, 1906—09, Maskinisteksamen 1. Del og elektroteknisk Tillægsprøve 1910, Maskinisteksamen 2. Del 1911, statsaut. Installatøreksamen 1929, arbejdet hos A/S Frichs, Aarhus, og paa Or-

logsværftet 1910, i D/S »Cimbria« 1911—13, Maskinassistent ved Fredericia Elektricitetsværk 1913, 1. Maskinmester sst. 1916. Lærer ved Teknisk Skole, Fredericia, 1921. Amtsrepræsentant for Vejle Amt 1931.

Adresse: Villa »Bo«, Egeskovvej, Fredericia.

Nissen, Helge Johannes Ohrt, Maskinassistent, f. 12. Aug. 1907 i København, Søn af Kabelmester Viggo Ohrt Nissen og Hustru Hedvig. Gift 5. Maj 1934 med Marie N., f. Mortensen.

Uddannet som Maskinarbejder i A/S De Smith'ske Jernstøberier og Maskinværksteder, Aalborg, 1924—28, Maskinisteksamen 1. Del 1928, 2. Del 1929, Elektro-Installatøreksamen og Haandværkerprøven 1932, ansat i Ø. K. 1930—31, Maskinassistent i D. F. D. S. 1933.

Adresse: Slotsgade 18, København.

Nissen, Kaj Lauritz, Maskinmester, f. 19. Aug. 1900 i København.

Udlært som Maskinarbejder i A/S Recks Opvarmings Co., København, 1919, Maskinisteksamen 1. Del 1920, Maskinarbejder hos A/S Burmeister & Wain, Maskinmester i D/S »Normania« og i A/S De Forenede Bugerselskaber 1919—34, 1. Maskinmester i A/S Mandrjesson, København, 1934.

Adresse: Studsgaardsgade 16, København.

Nissen, Olaf, Maskinassistent, f. 25. Dec. 1912 i Aarhus, Søn af Maskinhandler Chr. Nissen og Hustru Rosette, f. Christensen.

Udlært som Maskinarbejder hos A/S Burmeister & Wain 1931, Maskinisteksamen 1. Del 1932, Maskinassistent i Ø. K. 1934.

Adresse: Smyrnavej 8, København.



Olaf Nissen,
Maskinassistent.



Holger Richard Nisted,
Maskinmester og Bestyrer.



Carl Harry Nordfalk,
Maskinmester.



Hans Chr. H. Nors-Hansen,
Driftsassistent.

Nisted, Holger Richard, Maskinmester og Bestyrer, f. 24. Febr. 1885 i København, Søn af Maskinmester L. C. Nisted og Hustru Minna, f. Dalitz. Gift 1. G. 21. Jan. 1913 med Johanne N., f. Larsen. Gift 2. G. 6. Juni 1919 med Marie N., f. Kirs.

Uddannet som Elektro-Mekaniker hos Prof. C. P. Jürgensen, København, 1901—06, Maskinisteksamen 1. Del 1906, 2. Del 1907, elektroteknisk Til lægsprøve 1912, Maskinassistent i D/S »Vendila« og hos Thor E. Tulinius 1909, Maskinarbejder hos A/S Burmeister & Wain 1909—10, Maskinassistent i D/S »Mercur«, 1910, i Marinen 1911—12, 2. Maskinmester i D. D. P. A. 1912, Maskinarbejder hos A/S Burmeister & Wain 1912, Mekaniker ved Københavns Telefon A/S 1913, Ingeniør i Sct. Petersborg 1915—19, Maskinmester og Bestyrer i Det Forenede Oliekompani 1922.

Adresse: Bagsværdvej 165, Lyngby.

Noach, Aage Johan Nicolaj, Maskinmester, f. 25. Okt. 1887 i København, Søn af Overhaandværker Johan Lauritz Noach og Hustru Nicoline, f. Nielsen. Gift 8. Juli 1931 med Irene N., f. Guhle.

Uddannet som Maskinarbejder paa I. G. A. Eickhoffs Maskinfabrik, København, 1902—07, Maskinisteksamen 1. Del 1909, aut. Elektro-Installatørprøve 1917, ansat hos F. L. Smidth & Co. 1908, i Søminekorpset 1908—10, Maskinassistent i D. F. D. S. 1910—12, Maskinmester i A/S Strandvejs-Gasværket 1914—19, ved Københavns Vandforsyning 1919, hos C. K. Hansen 1919—21, i D/S »Vendila« 1921—24, 1. Maskinmester sst. 1924.

Adresse: Lange Müllersgade 19, København.

Nordfalk, Carl Harry, Maskinmester, f. 11. Juni 1913 i Helsingør, Søn af Skibsfører Carl Nordfalk og Hustru Holga, f. Jensen.



Robert Steen Notlevsen,
Maskinmester.

Uddannet som Maskinarbejder i A/S Helsingør Jernskibs- og Maskinbyggeri, Maskinisteksamen 1. Del 1932, Haandværkerprøven 1934, Fyrbøder og Maskinassistent ved Dansk Sandpumper Compagni 1933—34, i Ø. K. 1935, 3. Maskinmester i S/S »Stegeborg« 1935—36.

Adresse: Marienlyst Allé 17, Helsingør.

Nors-Hansen, Hans Chr. Henry, Driftsassistent, f. 19. Nov. 1899 i Aarhus, Søn af Lokomotivfører Hans Chr. Hansen og Hustru Anna, f. Christensen. Gift 10. Dec. 1925 med Esther N.-H., f. Eskildsen.

Realeksamen 1916, udlært hos Christoffersen & Larsen, Esbjerg, 1920, Motor- og Maskinpasserprøverne 1919, Maskinisteksamen 1. Del og Haandværkerprøven 1921, Maskinisteksamen 2. Del og Til lægsprøven 1922, Maskinassistent i D. F. D. S. 1923—25, Driftsassistent ved Esbjerg Vandværk 1925. Lærer ved Esbjerg Maskinisteskole 1927, dens Overlærer og Leder 1934, Lærer ved Esbjerg Sætteskipperskole 1929—34.

Adresse: Vandværket, Esbjerg.

Notlevsen, Robert Steen, Maskinmester, f. 13. Sept. 1905 i Esbjerg, Søn af Maskinfabrikant C. S. Notlevsen og Hustru C., f. Frandsen.

Uddannet som Maskinarbejder hos Maskinfabrikant Notlevsen, Esbjerg, udlært 1925, Maskinisteksamen 1. Del 1924, Haandværkerprøven 1925, Maskinarbejder hos Notlevsen 1925—26, Maskinassistent i D/S »Atalanta« 1926—27, 2. Maskinmester hos J. Lauritzen 1928—32, Arbejder ved Vanddybningsvæsenet 1934.

Adresse: Kongensgade 100, Esbjerg.

Nurgaard, Peter Jessen, Maskinmester, f. 29. Nov. 1884 i Ansby, Jylland, Søn af Gaardejer Jesper Sø-



Peter Jessen Nurgaard,
Maskinmester.



Lauritz Nyeland,
Maskinmester.



Christian Nygaard,
Maskinmester.



Willy Helmer Nyholm,
Maskinassistent.

rensen og Hustru Sine, f. Christensen. Gift 3. Okt. 1920 med Ulla Anna Rosa N., f. Nielsen.

Udlært som Maskinarbejder, Maskinisteksamen 1. Del, elektroteknisk Tillægsprøve, ansat i Marinen 1909. Lærer ved Dækofficerselevskolen 1926—32, Formand for Flaadens Maskinmesterforening 1923—26.

Adresse: Fyrhøjvej 4, Kongens Lyngby.

Nurup, Martin, Maskinmester, f. 24. April 1886 i Svendborg.

Maskinisteksamen, ansat ved Korsør Vandværk 1910.

Adresse: Vandværket, Korsør.

Nyberg, K. W. N., Maskinassistent.

Adresse: Dr. Olgasvej 57, København.

Nybæk, Niels Michael, Maskinmester, f. 18. Sept. 1889 i Holstebro, Søn af Økonom M. Nybæk og Hustru K., f. Kirk.

Maskinisteksamen 1. Del 1909, 2. Del 1911, Tillægsprøven 1912, Installatørexamen 1919, Maskinassistent og Maskinmester i Rederiene C. K. Hansen, Ø. K. og A. P. Møller 1909—18, Maskinmester ved Hammerens Granitværk 1923—26, hos A/S Nordisk Kulsyrefabrik 1928.

Adresse: Nordisk Kulsyrefabrik, København.

Nyeland, Lauritz, Maskinmester, f. 9. Juni 1883 i København, Søn af Formand Niels Nyeland og Hustru Kristine, f. Kristiansen. Gift med Johanne N., f. Frederiksen.

Uddannet hos Ahrentz & Rosenfeld 1897—1902, Maskinisteksamen 1909, ansat i Marinens Maskinkorps 1909—19, 3. og 2. Mester i D/S »Norden« 1920

—21, 2. og 1. Mester i D/S »Orion« 1922—30, Maskinmester ved Kvinderegensen 1932.

Adresse: Amager Boulevard 101, København.

Nygaard, Christian, Maskinmester, f. 10. April 1878 i Nordby, Samsø, Søn af Købmand Niels Nygaard og Hustru Maren, f. Ibsen. Gift 8. Juni 1902 med Clara Meta N., f. Erichsen.

Uddannet som Maskinarbejder paa De Forenede Jernstøberier, Aarhus, 1893—98, Maskinisteksamen 1. Del 1899, Maskinassistent hos Holm & Wonsild 1900—01, hos J. Lauritzen 1901—02, Maskinmester i D/S »Thor« 1902—05, Konstruktor hos C. Axelsen, Svendborg, 1905—06, Maskinmester i Fiskerikontrol-damperen »Falken« 1906. Formand i Foreningen for Funktionærer i Fiskerikontrollen, Redningsdamperne og Biologisk Station 1918—21, Vurderingsmand i Forsikringen for Danske Fiskefartøjer.

Adresse: »Fjordblink«, Dyrehavevej, Nyborg.

Nyholm, Willy Helmer, Maskinassistent, f. 25. Maj 1910 i Frederikshavn, Søn af Fiskeexportør Helmer Nyholm og Hustru Laura Marie, f. Petersen.

Uddannet som Maskinarbejder paa Frederikshavns Værft & Flydedok 1925—30, Maskinisteksamen 1. Del 1931, Maskinassistent hos Dansk Los, Skagen, 1931—32, i D/S »Jutlandia« 1934.

Adresse: Frydenstrandsvej 12, Frederikshavn.

Nægele, Conrad, Maskinassistent, f. 25. April 1904 i Haderslev, Søn af Malermester Heinrich C. Nægele og Hustru Marie, f. Petersen. Gift 1933 med Grete N., f. Gernhöfer.

Uddannet som Maskinarbejder hos Maskinbygger Jørgensen, Sønderborg, og paa Skibsværftet i Kiel, Maskinisteksamen 1. Del 1929, 2. Del 1930, Tillægs-

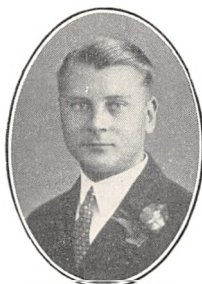

Conrad Nægele,
Maskinassistent.



Laurits Johan Nødskou,
Maskinmester.



Viggo Emil Nørby,
Maskinmester.



Kaj Frederik Nørgaard,
Maskinassistent.



Aage H. Nørgaard-Pedersen,
Maskinmester.



• Svend Aage Nørlem,
Maskinmester.

prøven, Fyrbøder i D. F. D. S., Maskinassistent hos Stensby, Kallehave.

Adresse: Drachmannsgade 8, Sønderborg.

Nødskou, Laurits Johan, Maskinmester, f. 27. Dec. 1884 i København, Søn af Apoteker Anald Nødskou og Hustru Marie Henriette, f. Nepken. Gift 5. Juni 1910 med Ingeborg Metha N., f. Lund. Uddannet som Maskinarbejder paa A/S M. P. Allerups Maskinfabrik 1899—1905, Maskinisteksamen 1. Del 1904, elektroteknisk Tillægsprøve 1906, Maskinarbejder hos Thomas B. Thrige, Odense, 1906—07, hos A/S Burmeister & Wain 1907—10, Maskinmester sst. 1910—12, paa Jørgen Petersen & Co.'s Skotøjsfabrik 1912.

Adresse: Blaabærvej 5, København.

Nørby, Viggo Emil, Maskinmester, f. 27. Okt. 1891 i Harboøre, Søn af Lærer A. E. Nørby og Hustru Kathrine, f. Kæhr. Gift 20. Nov. 1932 med Ruth N., f. Weibel.

Præliminæreksamen 1907, Maskinisteksamen 1914, Maskinassistent og Mester i Marinen og i Koffardifart 1914—27, Maskinmester under Statens Vandbygningsvæsen 1930.

Adresse: Villa »Felix«, Lemvig.

Nørgaard, Kaj Frederik, Maskinassistent, f. 27. Dec. 1912 i Karlebo, Søn af Skomager Peter Nørgaard og Hustru Ane Marie, f. Pedersen.

Uddannet som Maskinarbejder hos P. Nordsten, Hillerød, 1927—32, Maskinisteksamen 1. Del 1933, 2. Del og Haandværkerprøven 1934, Maskinassistent hos A. P. Møller 1935.

Adresse: Jul. Valentinersvej 27, København.

Nørgaard-Pedersen, Aage Harald, Maskinmester, f. 13. Nov. 1900 i Skæve Sogn, Søn af Gaardejer Lud-

vig Nørgaard-Pedersen og Hustru Gertrud, f. Hjortnæs.

Uddannet som Maskinarbejder i A/S W. Brüel, Hjørring, 1915—20, Maskinisteksamen 1. Del 1926, Haandværkerprøven 1927, Maskinarbejder hos W. Brüel, Hjørring, 1920—25 og 1926—28, Fyrbøder hos C. K. Hansen 1928—29, Maskinassistent sst. 1929—31, Maskinmester sst. 1931—34, hos J. Lauritzen 1934.

Adresse: Elsagervej 3, Hjørring.

Nørlem, Svend Aage, Maskinmester, f. 30. Juli 1893 i Randers, Søn af Forretningsfører Laur. Martinus Nørlem og Hustru Anna, f. Olsen. Gift 30. Okt. 1921 med Barbara N., f. Thønnesen.

Uddannet som Maskinarbejder paa Orlogsværftet 1908—12, Maskinisteksamen 1. Del 1913, Maskinassistent i D. F. D. S. 1914—16, Maskinmester sst. 1916.

Adresse: Lindegaardsvej 17, Charlottenlund.

Nørring, Vilhelm Peter, Maskinmester, f. 19. Marts 1883 i København, Søn af Snedkermester Jens Peter Nørring og Hustru Petrea, f. Schiøtt. Gift 1. Okt. 1915 med Hilda N., f. Ferdinandsen.

Uddannet som Maskinarbejder hos A/S Burmeister & Wain 1897—1902, Maskinisteksamen 1. Del 1903, Maskinassistent, 2. og 1. Mester hos Laursen, Esbjerg, 1903—10, paa Kraftcentralen hos A/S Burmeister & Wain 1910.

Adresse: Backersvej 4, København.

Obel, Tage Søegaard, Maskinmester, f. 12. Maj 1908 i Povlstrup Skole, Søn af Lærer Lauritz Thura Obel og Hustru Cathrine, f. Søegaard.

Uddannet hos Smedemester Madsen, Tollestrup, 1 Aar, paa Olsens Maskinfabrik, Vraa, 3 Aar og paa



Vilhelm Peter Nørring,
Maskinmester.



Tage Søegaard Obel,
Maskinmester.



Olaf Oberbech-Clausen
Maskinmester.



Jørgen Ravnsby Ohland,
Maskinmester.



Wilhelm Valentin Ohland,
Maskinmester.

A/S Helsingør Jernskibs- og Maskinbyggeri 1 Aar, 1922—27, Maskinisteksamen 1. Del 1928, 2. Del 1929, Installatøreksamen 1930, Haandværkerprøven 1933, ansat i Rederiet C. K. Hansen 1930, Maskinmester.

Adresse: Højskolehjemmet, Vejle.

Oberbech-Clausen, Olaf, Maskinmester, f. 31. Juli 1875 i Aunslev Sogn ved Nyborg, Søn af Skovfoged Henrik Clausen og Hustru Marie, f. Oberbech. Gift 5. April 1902 med Anna O.-C., f. Thim.

Præliminæreksamen fra Nyborg 1891, i Maskinlære i Nyborg og Svendborg 1891—95, Søfyrbøder 1896, Maskinisteksamen 1. Del 1896, 2. Del 1897, Tillægsprøven 1906, Vand- og Gasmestereksamen 1910, Eksamen for Elektroinstallatører med Vekselsstrøm 1912, privat Arbejder paa Sømineværkstedet 1897—98, Maskinassistent og Mester i Ø. K. og hos C. K. Hansen samt som 1. Mester i S/S »Admiral« 1898—1905, Maskinassistent ved Kommunehospitalet i København 1905, 3. Mester sst. 1905—13, 2. Mester paa Bispebjerg Hospital 1913—27, 1. Maskinmester dér 1927. Medlem af Maskinmestrenes Forenings kommunale Repræsentantskab 1906—20.

Adresse: Funktionærboligen, Bispebjerg Hospital, København.

Ohland, Jørgen Ravnsby, Maskinmester, f. 14. Sept. 1893 i København. Gift 4. April 1924 med Laura O., f. Heinze.

Uddannet som Maskinarbejder hos A/S F. L. Smidth & Co 1907—12, Maskinisteksamen 1. Del 1915, Maskinassistent i D. F. D. S. 1915, Maskinmester sst. 1920.

Adresse: Kastelsvej 8, København.

Ohland, Wilhelm Valentin, Maskinmester, f. 5. Juni 1905 i København, Søn af Maskinkonstruktør C. W. Ohland og Hustru. Gift 18. Febr. 1932 med Ebba O., f. Birch.

Uddannet som Maskinarbejder i D. S. B.'s Centralværksteder, Aarhus, 1920—25, Maskinisteksamen 1. Del og Haandværkerprøven 1926, Maskinisteksamen 2. Del og Installatøreksamen 1928, Maskinassistent i D. F. D. S. 1929—34, under Københavns Kommune 1934, Tjenestemand 1935.

Adresse: Maltgade 4, København.

Ohlmann, Julius Frederik, Maskinmester, f. 14. Juni 1891 i Hjørlande, Søn af Landmand Johan Nicolai Ohlmann. Gift 28. Juli 1919 med Augusta O., f. Rasmussen.

Uddannet hos A/S Burmeister & Wain 1907—12, Maskinisteksamen 1. Del 1911, 2. Del og Tillægsprøven 1914, Maskinassistent og Mester i D. F. D. S. 1914—19, Sekondløjtnant i Fæstningsartilleriet 1915—16, ansat under A/S De danske Sukkerfabriker ved Sukkerraffinaderiet »Phønix« 1919, Maskinmester sst.

Adresse: Flinterenden 6, København.

Ohmsen, Helmuth Carl Kragh, Maskinassistent, f. 17. Sept. 1911 i København, Søn af Skibsbygger Holger Ohmsen og Hustru Betty, f. Rasmussen.

Uddannet som Maskinarbejder hos A/S Burmeister & Wain 1928—33, Maskinisteksamen 1. Del 1932, 2. Del 1934, Maskinassistent i Ø. K. 1934.

Adresse: H. C. Lumbyesgade 12, København.

Ohrberg, Poul Maurus, Kabel-Maskinmester, f. 15. Jan. 1891 i Nykøbing F., Søn af Smedemester Jøns Ohrberg og Hustru Hansine Pouline, f. Nielsdatter Isak. Gift 2. Juli 1916 med Valborg O., f. Olsen.



Julius Frederik Ohlmann,
Maskinmester.

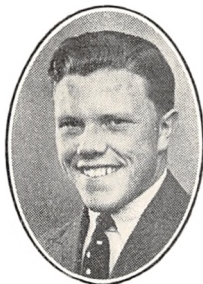

Helmuth C. K. Ohmsen
Maskinassistent.



Poul Maurus Ohrberg,
Kabel-Maskinmester.



Johannes Oldenburg,
Maskinmester.

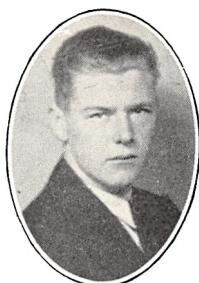

Anders Høgh Olesen,
Maskinassistent.



Carl Burhøj Olesen,
Maskinmester.

Præliminæreksamen 1906, uddannet paa Maskinfabriken »Bruunshaab«, Nykøbing F., 1906—10, Maskinisteksamen 1. Del 1911, 2. Del 1912, aut. Installatøreksamen 1914, Højspændingsinstallatørprøven 1927, Maskinassistent i Rederiet J. Lauritzen, Esbjerg, 1912, Overmontør ved Nakskov Højspændingsværk 1914—16, ansat ved Nykøbing Falsters Elektricitetsværk, Maskinmester sst. Forfatter til: Lærlinges Undervisning paa Teknisk Skole, Tegninger og Tekst, udgivet af Lolland-Falsters Installatørforening.

Adresse: Solvej 80, Nykøbing F.

Oldenburg, Johannes, Maskinmester, f. 7. Nov. 1906 i Odense, Søn af Forvalter H. Oldenburg og Hustru Dortha, f. Hansen. Gift med Bertha O., f. Madsen.

Uddannet som Maskinarbejder paa Odense Staal-skibsværft 1921—26, Maskinisteksamen 1. Del 1926, Haandværkerprøven 1930, Maskinassistent, 3. og 2. Maskinmester hos A. P. Møller 1928—34.

Adresse: Hunderupvej, Odense.

Olesen, Anders Christian Burhøj, Automekaniker, f. 28. Juni 1889 i Fredericia, Søn af Oversergent Johs. Olesen og Hustru Ina, f. Andersen. Gift 8. Marts 1912 med Ebba Sofie O., f. Johansen.

Uddannet hos Philipsen & Hansen, Saksjøbing, Maskinisteksamen 1912, Maskinassistent og 2. Maskinmester i D/S »Atalanta« 1914—15, i D/S »Atlantehavet« 1915, i D/S »Norden« 1915—16, i Dansk-Fransk D/S 1916, 2. Maskinmester i Norsk Rederi, Tønsberg, 1917, i »Kvarto«, København, 1918—19, 1. Maskinmester i D/S »Thurø« 1919—24, selvstændigt Erhverv.

Adresse: Gl. Kirkevej 21, Taarnby.

Olesen, Anders Høgh, Maskinassistent, f. 14. Juli 1913 i Aarhus, Søn af Værkfører Oluf Olesen og Hustru Maren, f. Andersen.

Uddannet som Maskinarbejder hos Christoffersen & Larsen, Esbjerg, 1929—33, Maskinisteksamen 1. Del 1934, Maskinassistent hos A. P. Møller 1935.

Adresse: Rolfsgade 142, Esbjerg.

Olesen, Carl Burhøj, Maskinmester, f. 22. Okt. 1896 i Fredericia, Søn af Oversergent Johannes Olesen og Hustru Ina, f. Burhøj. Gift 17. Maj 1926 med Ellen O., f. Bech.

Udlært som Maskinarbejder paa Maskinfabriken »Ranje« 1915, Maskinisteksamen 1. Del 1921, Haandværkerprøven 1924, ansat ved Hærens Laboratorium 1916—17, hos A/S Burmeister & Wain 1919—20, i D. D. P. A. 1923—24, 3. Mester i D. F. D. S. 1924.

Adresse: Kildevældsgade 14, København.

Olesen, Chr. Peter, Maskinmester, f. 21. April 1910 i Aalborg, Søn af Typograf Ole Marcus Olesen og Hustru Marie, f. Sørensen.

Uddannet paa Buas Maskinfabrik, Aalborg, 1924—29, Maskinisteksamen 1. Del 1930, Maskinassistent i D. F. D. S. 1930, Maskinmester sst.

Adresse: Louisegade 14, Aalborg.

Olesen, H., Maskinmester.

Adresse: Willemoesgade 4, Aarhus.

Olesen, Johannes, Maskinmester, f. 26. Sept. 1885 i Gjesten, Andst Sg., Søn af Gaardejer, Sogneraad-formand Ole Andersen og Hustru Margrethe. Gift 28. Nov. 1915 med Sigrid O., f. Christiansen.

Uddannet paa De danske Mejeriers Maskinfabrik, Kolding, Maskinisteksamen 1911, Installatøreksamen 1915, arbejdet i U. S. A. 4 Aar, navnlig som



Chr. Peter Olesen,
Maskinmester.



Johannes Olesen,
Maskinmester.



Julius Olesen,
Maskinmester.



Knud Olesen,
Maskinmester.



Olaf Chr. T. Olesen,
Maskinmester.



Ole R. E. Olesen,
Maskinmester.

Montør ved Glasværker, sejlet i D. F. D. S. 1911—15, Maskinmester ved Dansk Chromlæderfabrik i Valby 1915.

Adresse: Lindebugten 3 og 5, København.

Olesen, Julius, Maskinmester, f. 6. Marts 1905 i Kolding, Søn af Maskinmester Peter Anthon Olesen og Hustru Petrine, f. Lykke. Gift 29. Dec. 1933 med Olga Johanne Kristine O., f. Clausen.

Udlært paa De danske Mejeriers Maskinfabrik, Kolding, 1924, Maskinisteksamen 1. Del 1925, 2. Del og Haandværkerprøven 1929, ansat i Ø. K. 1929, Maskinmester sst.

Adresse: Birkegade 20, København.

Olesen, Knud, Maskinmester, f. 19. Aug. 1895 i Gjørup pr. Frederikshavn, Søn af Gaardejer Ole Chr. Olesen og Hustru Louise, f. Jørgensen.

Udlært som Maskinarbejder i A/S »Titan« 1916, Maskinisteksamen 1. Del og elektroteknisk Tillægsprøve 1917, Elektricitetsbestyrer i Hørby 1920, ansat paa Frederikshavns Elektricitetsværk 1921, Maskinassistent paa Dalum-Hjallese Elektricitetsværk 1921, Maskinmester dér.

Adresse: Hjallese Elektricitetsværk, Hjallese.

Olesen, Olaf Christian Thorsager, Maskinmester, f. 14. Maj 1913 i Dollerup pr. Viborg, Søn af Værkfører Niels Olesen og Hustru Martine, f. Thorsager. Gift 14. Okt. 1934 med Adda O., f. Eng.

Uddannet som Maskinarbejder hos Brdr. Lipert, København, 1927—32, Maskinisteksamen 1. Del 1933, 2. Del og Haandværkerprøven 1934, Maskinassistent i D/S »Heimdal« 1934, Maskinassistent i A/S Valby Strømfabrik 1934.

Adresse: Trekronergade 149, København.

Olesen, Ole Richard Eduard, Maskinmester, f. 3. Okt. 1885 i Randers, Søn af Købmand E. M. Olesen og Hustru Marie, f. Braband. Gift 10. Nov. 1916 med Fanny O., f. Hansen.

Uddannet hos Holm & Kollerup, København, og hos Smedemester Fr. Petersen, Korinth, 1900—05, Maskinisteksamen 1. og 2. Del samt Tillægsprøven 1907—08, Maskinassistent i D. F. D. S. 1908, Undermester 1911 og 1. Maskinmester 1934.

Adresse: Strandbygade 76, Esbjerg.

Olesen, Orla Edmund Vald., Maskinassistent, f. 2. Febr. 1912 i Randers, Søn af Inkassator Søren Olesen og Hustru Anna, f. Christensen.

Udlært som Maskinarbejder hos Munksgaard Nielsen, Randers, 1932, Maskinisteksamen 1. Del, Maskinassistent i D/S »Torm« 1935, i D/S »Norden« 1936.

Adresse: Sennelsgade 1, Randers.

Olesen, Peter Anton, Maskinmester, f. 22. Febr. 1879 i Kolding, Søn af Værkfører Julius Olesen og Hustru Helene, f. Petersen. Gift 9. Febr. 1901.

Uddannet hos Waldersdorf, Svend 1898, Maskinisteksamen 1. Del fra København 1900, arbejdet hos Thomas B. Thrige, Odense, A/S Burmeister & Wain og »Vølund«, Maskinmester ved Slotsmøllen i Kolding 1904. Bestyrelsesmedlem for Brandforsikringselskabet for Fredericia-Kolding og Omegn 1916.

Adresse: Havegade 1, Kolding.

Olesen, Villy Gerald, Maskinmester, f. 20. Jan. 1906 i Skanderborg, Søn af Montør Carl Olesen og Hustru Marie. Gift 26. Okt. 1930 med Anna Marie O., f. Sørensen.



Orla E. Vald. Olesen,
Maskinassistent.



Peter Anton Olesen,
Maskinmester.



Villy Gerald Olesen,
Maskinmester.

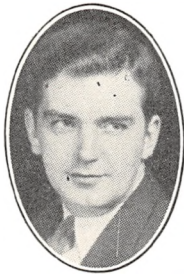

Peder Olfert-Jensen,
Maskinmester.



Jørgen Frithiof Olgenkær,
Maskinassistent.



Aage F. F. Olhoff,
Maskinmester.

Udlært paa Maskinfabrik 1925, Maskinisteksamen 1. Del 1925, 2. Del 1927, Haandværkerprøven 1928, Elektro-Installatørprøven 1933, Maskinassistent i D/S »Norden« 1928—30, Maskinmester i A/S »Turisten«, Aarhus, 1931. Aut. Installatør i Riisskov 1935.

Adresse: Hasselvej 2, Riisskov, Aarhus.

Olfert-Jensen, Peder, Maskinmester, f. 20. Febr. 1910 i Ølsted ved Staaby, Fyn, Søn af Gaardejer Carl Jensen og Hustru Maren, f. Olsen.

Uddannet som Maskinarbejder hos Maskinfabrikant Nielsen, Brobyværk, paa Staaby Elektricitetsværk, hos Installatør Mathiesen, Allested, og hos A/S Burmeister & Wain 1927—32, Maskinisteksamen 1. Del 1933, Maskinassistent i Rederiet A. P. Møller 1934.

Adresse: Ølsted pr. Staaby, Fyn.

Olgenkær, Jørgen Frithiof, Maskinassistent, f. 2. Sept. 1910 i København, Søn af Frisør Niels Peter Chr. Olgenkær og Hustru Mette Jensine, f. Larsen.

Uddannet som Maskinarbejder i A/S Københavns Flydedok og Skibsværft samt hos A/S Burmeister & Wain 1924—29, Maskinisteksamen 1. Del 1928, Haandværkerprøven 1934, Maskinarbejder hos A/S Burmeister & Wain 1929—30, Maskinassistent hos Brorsen & Overgaard 1933.

Adresse: Classensgade 6, København.

Olhoff, Aage Frederik Ferdinand, Maskinmester, f. 2. Nov. 1892 i København, Søn af Skibsbygmester Ferdinand Olhoff og Hustru Martha, f. Petersen. Gift 19. Marts 1916 med Elise O., f. Jørgensen.

Uddannet hos A/S Burmeister & Wain 1907—12,

Maskinisteksamen 1. Del 1911, sejlet hos C. K. Hansen 1912—13, ansat i D. F. D. S. 1914, Maskinmester sst.

Adresse: Abel Cathrinesgade 21 A, København.

Olofsson, Robert Olof, Maskinmester, f. 21. Marts 1877 i Urshult, Sverige, Søn af Landmand Robert Olofsson og Hustru Katarina. Gift 11. Marts 1903 med Ida Katrina O., f. Petersdatter.

Uddannet som Maskinarbejder paa Hellerup Skibsværft, Maskinisteksamen 1. og 2. Del, sejlet i D. F. D. S., i D/S »Vendila« 1907, Maskinmester sst. 1910.

Adresse: Fredtoftevej 17, Hvidovre.

Olsen, A., Maskinmester.

Adresse: Bülowsvvej 9, København.

Olsen, Adolf Edvard, Maskinassistent, f. 13. Dec. 1909 i København, Søn af Skibssmed Adolf Olsen og Hustru Marie, f. Larsen.

Uddannet som Maskinarbejder hos A/S Burmeister & Wain 1924—29, Maskinisteksamen 1. Del 1928, Maskinassistent i Ø. K. 1929—30, hos Brorsen & Overgaard 1930—31, i Ø. K. 1931.

Adresse: Lombardigade 21, København.

Olsen, Aksel Kristian, Maskinmester, f. 31. Juli 1887 i Fuirendal Sogn, Søn af Værkejer Niels Olsen og Hustru Kristine, f. Kristensen. Gift 14. Sept. 1913 med Johanne O., f. Frederiksen.

Uddannet hos Carstensen & Jappe, Slagelse, og hos A/S M. P. Allerup, Odense, 1901—06, Maskinisteksamen 1. Del 1907, Maskinassistent og Undermester i D. F. D. S. 1907—09, Maskinist og Under-



Robert Olof Olofsson,
Maskinmester.



Adolf Edvard Olsen,
Maskinassistent.



Aksel Kristian Olsen,
Maskinmester.



Alfred Carl Wanner Olsen,
Maskinmester.



Alfred Theodor Olsen,
Maskinmester.



Anders Carl Emil Olsen,
Maskinmester.

mester paa Orlogsværftet 1911—24, Undermester ved Fyr- og Vagervæsenet 1924, 1. Maskinmester sst. 1933.

Adresse: Nygaardsvej 50, Esbjerg.

Olsen, Alfred Carl Wanner, Maskinmester, f. 27. Aug. 1900 i Odense, Søn af Lokomotivfører Olsen og Hustru Anna Sofie, f. Wanner. Gift 23. Aug. 1925 med India Christine Daicy O., f. Nielsen.

Uddannet paa D. S. B.'s Værksteder i Nyborg 1916—20, Maskinisteksamen 1. Del fra Odense 1921, 2. Del og Haandværkerprøven fra København 1922, ansat i D. F. D. S. 1924—33, 2. Maskinmester i Rederiet J. Lauritzen 1933, i Rederiet »Vesterhavet«.

Adresse: Næsbyholmsvej 12, København.

Olsen, Alfred Theodor, Maskinmester, f. 16. Jan. 1862 i København, Søn af Ankersmedemester Niels Theodor Olsen og Hustru Ida Emilie. Gift 30. Okt. 1891 med Martha Andrea Josefine O., f. Nielsen.

Uddannet som Skibssmed hos Faderen 1876—80, Maskinisteksamen 1. Del 1884, Skibssmed hos Faderen 1880—83, Maskinarbejder hos Dahlstrøm & Lohmann 1883, paa Orlogsværftet 1883—85, Maskinassistent i D. F. D. S. 1885—88, Maskinmester sst. 1888—1926. Broncemedaille for Svendestykke 1880.

Adresse: Assensgade 9, København.

Olsen, Anders Carl Emil, Maskinmester, f. 26. April 1906 i Roskilde, Søn af Handelsingartner Chr. Olsen og Hustru Anna, f. Sørensen.

Realeksamen 1922, udlært som Maskinarbejder 1927, Maskinisteksamen 1. Del 1927, Maskinassistent hos A. P. Møller 1927, i Ø. K. 1928—29, 3. Maskinmester i The Siam Steamship & Navigation

Co., Ltd., Bangkok, 1929, 2. Maskinmester sst. 1930, vikarierende 1. Maskinmester sst. 1934.

Adresse: Jernbanegade 38, Roskilde.

Olsen, Anthon Georg, Maskinmester, f. 10. Aug. 1876 i København, Søn af Kok Jens Olsen og Hustru Dorthea, f. Christensen. Gift 20. Aug. 1902 med Ida O., f. Lindgren.

Udlært hos Hassel & Teudt, København, 1896, Maskinisteksamen 1. og 2. Del, Certifikat som Mester af 1. Kl., arbejdet hos Smith, Mygind & Hüttemeier 1896—99, Maskinassistent, 4. og 3. Maskinmester i D. F. D. S. og Tilsynsførende med Nybygninger 1899—1907, Maskinmester hos Københavns Frihavns A/S 1907. Fh. Bestyrelsesmedlem for Frihavens Funktionærforening.

Adresse: Frihavnen, København.

Olsen, Arne Søren, Maskinassistent, f. 16. Sept. i Harte ved Kolding, Søn af Vognmand C. M. Olsen og Hustru Marie, f. Lauesen. Gift 13. Sept. 1932 med Gunhild O., f. Toft-Jensen.

Udlært som Maskinarbejder paa De danske Mejeriers Maskinfabrik, Kolding, 1926, Maskinisteksamen 1. Del og Haandværkerprøven 1926, Maskinassistent i D. F. D. S. 1926.

Adresse: Halldansgade 21, København.

Olsen, Axel Peter Jørgen, Maskinmester, f. 27. Nov. 1881 i Rønne, Søn af Bygmester Jens Jørgen Olsen og Hustru Christine, f. Petersen. Gift 16. Okt. 1913 med Ellen O., f. Lau.

Udlært paa Nordre Jernstøberi, Rønne, 1900, Maskinisteksamen 1. Del, Certifikat som Mester af 1. Kl., Maskinassistent i D. F. D. S. 1903—05, i Marinen 1906—07, 2. Mester i Rederiet Holm &



Anthon Georg Olsen,
Maskinmester.



Arne Søren Olsen,
Maskinassistent.



Axel Peter Jørgen Olsen,
Maskinmester.



Børge Blichfeldt Olsen,
Maskinassistent.

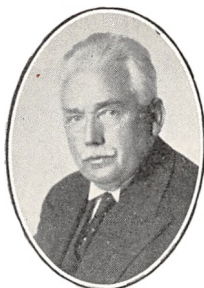

Carl Sophus Vald. Olsen,
Maskinmester.



Christian Martinus Olsen,
Maskinmester.

Wonsild 1907—09, Maskinmester i D/S »Bornholm af 1866« fra 1909, 1. Maskinmester.

Adresse: Kastanjevej 1, København.

Olsen, Børge Blichfeldt, Maskinassistent, f. 15. April 1911 i København, Søn af Reservebrandmester Mar. Blichfeldt Olsen og Hustru Agnes, f. Jørgensen.

Udlært som Maskinarbejder i A/S Dansk Sojakagefabrik 1932, Maskinisteksamen 1. Del 1932, Maskinassistent i Ø. K. 1935.

Adresse: Spartavej 1, København.

Olsen, Carl Sophus Valdemar, Maskinmester, f. 30. Juni 1874 i København, Søn af Cigarmager Christian Olsen og Hustru Anna Margrethe, f. Andersdatter. Gift 17. April 1903 med Marie Kirstine O., f. Jensen.

Udlært hos J. G. A. Eickhoff, København, 1894, Maskinisteksamen 1897, Tillægsprøven 1909, Certifikat som Mester af 2. og 1. Kl., Maskinassistent og Maskinmester i D. F. D. S. 1897—1903, Maskinassistent ved Frederiksberg kommunale Forbrændingsanstalt 1903, Overmaskinmester sst. 1910. Bestyrelsesmedlem for Maskinmestrenes Forening 1900—03, Medlem af Landmestrenes Udvalg fra 1903—21, Bestyrelsesmedlem for Dansk Funktionærforenings Syge- og Hjælpekasse 1924, Næstformand i samme.

Adresse: Fabriksvej 8, København.

Olsen, Chr. Fr. August, Maskinmester.

Adresse: Cort Adclersgade 5, København.

Olsen, Christian Martinus, Maskinmester, f. 31. Juli 1850 i Odense, Søn af Dragonvagtimester Hans

Peter Olsen og Hustru Annette, f. Andersen. Gift 18. Okt. 1879 med Marie Dorthea O., f. Olsen.

Uddannet hos Kleinsmedemester og Vægtfabrikant Andersen, Odense, Maskinisteksamen 1. Del, 2. Maskinmester i D/S »Thingvalla«, 1. Kl. Sømineassistent i Marinen 1880—92, Maskinmester under Københavns Kommune ved Gothersgades Elektricitetsværk 1892—1920. Dannebrogsmænd 1877.

Adresse: Adelgade 10, København.

Olsen, Dalthor Broen, Maskinassistent, f. 28. Juni 1909 i Esbjerg, Søn af Driftsleder Thorvald Olsen og Hustru Jensine, f. Christensen.

Realeksamen 1925, uddannet som Maskinarbejder paa A. Olsens Maskinværksted, Ringkøbing, 1926—30, Maskinisteksamen 1. Del 1931, 2. Del samt elektroteknisk Tillægsprøve 1932, Haandværkerprøven 1933, Maskinassistent hos A. P. Møller 1933.

Adresse: Bildtsvej 14, Ringkøbing.

Olsen, Eivind, Maskinassistent, f. 18. Nov. 1909 i Skopen, Færøerne, Søn af Fisker Ole Gudmund Olsen og Hustru Susanne Kathrine, f. Joensen.

Udlært som Maskinarbejder hos Maskinfabrikant Blom & Søn, Skanderborg, 1929, Maskinisteksamen 1. Del 1934, Maskinassistent i Ø. K. 1934—35, i D/S »Heimdal« 1935.

Adresse: Adelgade 114 A, Skanderborg.

Olsen, Eivind Aage Nielsen, Maskinmester, f. 26. Sept. 1899.

Uddannet i Flaaden, ansat sst. 1921, Undermaskinmester.

Adresse: Godsbanegade 11, København.



Dalthor Broen Olsen,
Maskinassistent.



Eivind Olsen,
Maskinassistent.



Eli Werner Olsen,
Maskinmester.



Emry Aage Olsen,
Maskinmester.



Erik Ejvind Olsen,
Maskinassistent.

Olsen, Ejnar, Maskinmester, f. 18. Febr. 1885. Gift med Flora O., f. Nielsen. Maskinisteksamen, ansat hos J. Lauritzen 1908—28, ved Københavns Mørtelværker 1928. Adresse: Øster Søgade 112, København.

Olsen, Eli Werner, Maskinmester, f. 10. Okt. 1907 paa Frederiksberg, Søn af Ekspedient Hans Olsen og Hustru Sofie, f. Andersen.

Uddannet som Maskinarbejder i A/S Københavns Flydedok & Skibsværft 1923—28, Maskinisteksamen 1. Del 1929, Maskinarbejder hos A/S Burmeister & Wain 1928—29, Maskinassistent i D/S »Baltic« 1929—30, i Ø. K. 1930—31, Maskinmester ved Stadsingeniørens Direktorat, Københavns Kommune, 1932.

Adresse: Mathildevej 15, København.

Olsen, Emry Aage, Maskinmester, f. 29. Sept. 1903 i Nysted, Søn af Skrædermester Peter Olsen og Hustru Karen, f. Petersen.

Uddannet som Maskinarbejder paa Bruuns Maskinfabrik, Nykøbing F., 1917—22, Maskinisteksamen 1. Del 1926, 2. Del med Tillægsprøven samt Haandværkerprøven 1927, Maskinarbejder hos A/S Burmeister & Wain 1923—25, Maskinassistent hos J. Lauritzen 1927—29, Maskinmester sst. 1929—34, 1. Maskinmester sst. 1934.

Adresse: Henrik Steffensvej 9, København.

Olsen, Erik Ejvind, Maskinassistent, f. 26. April 1912 i Odense, Søn af Smed Thorvald Olsen og Hustru Kirstine, f. Hansen.

Uddannet som Maskinarbejder paa De Forenede Automobilfabriker 1927—32, Maskinisteksamen 1.

Del 1931, Haandværkerprøven 1935, Maskinassistent hos A. P. Møller 1932—34, Maskinassistent hos J. Lauritzen 1935.

Adresse: Henriettevej 73, Odense.

Olsen, Erik Johs., Maskinmester, f. 14. Juni 1904 paa Frederiksberg, Søn af Maskinarbejder Valdemar Johs. Olsen og Hustru Anna Elisabeth Julia O., f. Pihl. Gift 8. Sept. 1933 med Carla Marthine O., f. Andersen.

Udlært hos A/S Burmeister & Wain 1923, Maskinisteksamen 1. Del 1924, Haandværkerprøven 1926, Maskinassistent hos Brønsen & Overgaard 1925—30, i Ø. K. 1930—34, 2. Maskinmester i Rederiet Oscar Wesche 1934.

Adresse: Gl. Kongevej 162 A, København.

Olsen, Erik Ole Hilbert, Maskinmester, f. 7. Febr. 1898 i København, Søn af Maskinmester Rasmus Holm Olsen. Gift 17. April 1925 med Inger Elisabeth O., f. Andresen.

Uddannet hos A/S Svendborg Skibsværft 1912—17, Maskinisteksamen 1. Del 1917, 2. Del 1918, Haandværkerprøven 1920, Maskinassistent i Rederiet A. P. Møller 1920, Maskinmester 1922, 1. Maskinmester sst. 1929.

Adresse: Pjente Møllersstræde 8, Svendborg.

Olsen, Frederik Valdemar Lauritz, Overmontør. Adresse: Godthaabsvej 72, København.

Olsen, Gerhardt Aage, Maskinassistent, f. 25. Dec. 1911 i København, Søn af Skibstømmer Carl Olsen og Hustru Dagmar, f. Larsen.

Uddannet som Maskinarbejder hos A/S Burmei-



Erik Ole Hilbert Olsen,
Maskinmester.

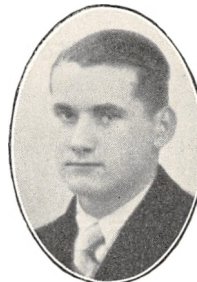

Gerhardt Aage Olsen,
Maskinassistent.



Hans Alfred Holm Olsen,
Maskinmester.



Hans P. Chr. R. Olsen,
Maskinmester.



Holger Chr. P. Olsen,
Maskinmester.

ster & Wain 1926—31, Maskinisteksamen 1. Del 1932, Maskinassistent hos A. P. Møller 1933.

Adresse: Gl. Kalkbrænderivej 44, København.

Olsen, Hans Alfred Holm, Maskinmester, f. 27. Jan. 1894 i København, Søn af Maskinmester Rasmus Holm Olsen og Hustru Ida Marie, f. Andersen. Gift 20. Febr. 1915 med Anna O., f. Nielsen.

Uddannet som Maskinarbejder i A/S Carl Axelsens Maskinfabrik, Svendborg, 1908—13, Maskinisteksamen 1. Del 1912, 2. Del med Tillægsprøven 1914, Haandværkerprøven 1920, Maskinarbejder hos A/S Burmeister & Wain 1912—14, Maskinassistent hos Svendsen & Christensen, samt 3. Mester i D. F. D. S. og paa Christiansholms Fabriker 1915—20, arbejdet hos A/S Burmeister & Wain 1920—21, 3. og 2. Mester hos A. P. Møller 1921—24, 1. Maskinmester sst. 1924.

Adresse: Østerbrogade 54 B, København.

Olsen, Hans Peter Chr. Rosenkrands, Maskinmester, f. 25. Juni 1884 paa Andebo Dæmning, Søn af Maskinmester P. A. R. Olsen og Hustru Anina Dorte, f. Lohmann. Gift 29. April 1915 med Meta Christiane O., f. Jørgensen.

Uddannet som Maskinarbejder, Maskinisteksamen 1. Del 1903, Certifikat som Mester af 1. Kl., sejlet i Rederiet Hecksher & Søn 1906—10, Vognmandsforretning i Holbæk 1910—24, 1. Maskinmester hos Holbæk Dampmølle A/S 1924—31, arbejdet forskellige Steder, Lokomotivfører hos Stenlejerne paa Sjællands Odde A/S 1934.

Adresse: Labæk 12, Holbæk.

Olsen, Holger Christian Peter, Maskinmester, f. 20. Nov. 1882 i København, Søn af Maskinmester

C. M. Olsen og Hustru Marie, f. Visborg. Gift 5. Sept. 1908 med Ella O., f. Kirschberg.

Udlært hos Smedemester C. L. Seifert, København, 1901, Maskinisteksamen 1. og 2. Del, Tillægsprøven, arbejdet hos A/S Burmeister & Wain og »Titan« 1902—04, Maskinassistent i D. F. D. S. 1905—06, Maskinmontør ved Østre Elektricitetsværk 1907—10, Maskinassistent under Københavns Brandvæsen 1910—19, Maskinmester ved Kommunehospitalet 1919. Broncemedaille for Svendestykke.

Adresse: Kommunehospitalet, København.

Olsen, Ingvard Niels Chr., Maskinmester, f. 2. Dec. 1908 i København, Søn af Portner Hans Chr. Olsen og Hustru Karensine Marie, f. Larsen.

Uddannet som Maskinarbejder hos A/S Burmeister & Wain 1923—28, Maskinisteksamen 1. Del 1931, Haandværkerprøven 1935, Maskinarbejder hos A/S Burmeister & Wain 1928—31, Maskinassistent hos A. P. Møller 1932—34, i D. D. P. A. 1934—35, 4. Maskinmester hos Holm & Wonsild 1935.

Adresse: Portner Olsen, B. & W., Refshaleøen, København.

Olsen, Jens Kristian Lars, Maskinmester, f. 20. April 1900 i Næstved, Søn af Detailhandler Christian Ferdinand Olsen og Hustru Laura Kirstine. Gift 22. Febr. 1925 med Karla O.

Udlært som Maskinarbejder i A/S »Titan« 1919, Maskinisteksamen 1. Del 1918, Haandværkerprøven 1921, Maskinisteksamen 2. Del 1924, komm. Installatørexamen 1927, aut. Gas- og Vandmesterprøve 1928, ansat i D/S »Norden« 1920—21, i D/S »Orient« 1921—22, hos H. E. Gosch & Co. 1924—31, i K. B. 1931.

Adresse: Grøndalsvej 64, København.



Ingvard Niels Chr. Olsen,
Maskinmester.



Jens Kristian Lars Olsen,
Maskinmester.



Johannes Olsen,
Maskinassistent.



Knud Harald Olsen,
Maskinmester.



Knud Henrik Olsen,
Maskinassistent.

Olsen, Johan Lorentz, Maskinmester, f. 11. Jan. 1869 i København.

Uddannet som Maskinarbejder hos A/S Burmeister & Wain 1883—88, Maskinisteksamen 1. Del 1894, ansat hos C. K. Hansen 1900—03, Maskinmester i D. D. P. A. 1903—18, ansat paa Trævarefabriken »Phønix«.

Adresse: Prags Boulevard 14, København.

Olsen, Johannes, Maskinassistent, f. 5. Jan. 1912 i Nakskov, Søn af Fabrikant Axel Olsen og Hustru Marie, f. Schjøtt.

Realeksamen 1928, uddannet som Maskinarbejder paa De Danske Sukkerfabriker 1928—33, Maskinisteksamen 1. Del 1932, Haandværkerprøven 1934, Maskinarbejder paa Nakskov Skibsværft 1934—35; Maskinassistent hos A. P. Møller 1935.

Adresse: Nr. Boulevard 26, Nakskov.

Olsen, Jørgen Knud, Maskinmester, f. 13. Dec. 1904 i Tjepperup ved Holbæk, Søn af Smedemester Th. Olsen og Hustru Marie, f. Jensen. Gift 14. Juli 1934 med Edna Witzel O., f. Jacobsen.

Realeksamen fra Holbæk 1921, uddannet som Maskinarbejder, Maskinisteksamen 1. og 2. Del 1930, Installatøreksamen 1933, Maskinarbejder paa Holbæk Motorfabrik, Løjtnant i Artilleriet 1928, Maskinassistent hos Rederiet A. P. Møller 1930—31, Maskinmester hos Holbæk Handels Co. 1933.

Adresse: Karensmindevej 1, Holbæk.

Olsen, Knud Harald, Maskinmester, f. 14. Juli 1894 i København, Søn af Vognfabrikant Ole Olsen og Hustru Birthe Marie, f. Jørgensen. Gift 11. Maj 1931 med Martha O., f. Graulund.



Lauritz Henry Olsen,
Maskinmester.

Uddannet hos Faderen og hos A/S »Titan«, Maskinisteksamen 1914, arbejdet paa forskellige Automobilværksteder, Maskinmester ved Hellerup Dampvaskeri 1925.

Adresse: Adolfsvej 3, Gentofte.

Olsen, Knud Henrik, Maskinassistent, f. 21. Juni 1909 i Rønne, Søn af Former Andreas Olsen og Hustru Olivia, f. Andersen.

Udlært som Maskinarbejder paa A/S Bornholms Maskinfabrik 1928, Maskinisteksamen 1. Del 1931, ansat ved »Bornholms Dampskibsselskab af 1866« 1930—33, i Ø. K. 1933.

Adresse: Voldgade 10, Rønne.

Olsen, Kristian Evald, Maskinassistent, f. 27. Aug. 1902 i Holbæk, Søn af Fyrbøder Ole Nielsen Olsen og Hustru Ane Dorthea, f. Jensen.

Uddannet som Maskinarbejder paa Holbæk Motorfabrik 1917—22, Maskinisteksamen 1. Del 1923, 2. Del og Haandværkerprøven 1924, Installatøreksamen 1929, Maskinassistent i D/S »Vesterhavet« 1924—25, i Marinen 1925—26, i D. F. D. S. 1926—29, Maskinassistent ved Københavns Svømmehal 1930.

Adresse: Bülowvej 48 B, København.

Olsen, L., Maskinmester.

Adresse: Gunløsgade 17, København.

Olsen, Lauritz Henry, Maskinmester, f. 6. Juli 1896 i København, Søn af Maskinmester Lauritz Olsen og Hustru Johanne. Gift 18. April 1935 med Elsa O., f. Grohs.

Uddannet som Maskinarbejder hos A/S »Vølund« 1910—15, Maskinisteksamen 1. Del 1915, 2. Del og



Leif R. J. Olsen,
Maskinmester.



Martin Fritz Olsen,
Maskinmester.

Tillægsprøven 1916, Haandværkerprøven 1922, Maskinassistent i Ø. K. 1919, Maskinmester sst. 1923.
Adresse: Langesund 2, København.

Olsen, Lejf Richardt Johnsen, Maskinmester, f. 15. Juni 1901 paa Frederiksberg, Søn af O. J. Olsen og Hustru Kristine, f. Hansen.

Uddannet som Maskinarbejder i A/S Københavns Flydedok og Skibsværft 1915—21, Maskinisteksamen 1. Del 1922, ansat ved Søndre Værft 1924, i Marinen 1924—25, Maskinassistent og 1. Maskinmester i A/S Em. Z. Svitzers Bjergningsentreprise 1925—34, selvstændigt Erhverv.

Adresse: Kinasvej 25, København.

Olsen, Martin Fritz, Maskinmester, f. 11. Nov. 1869 i København. Gift 6. Marts 1896 med Anna Bodil O., f. Christiansen.

Maskinisteksamen 1889, Maskinassistent og Mester i D. F. D. S. 1890—96, Maskinmester hos Sødring & Co. 1896. Sølvmedaille for Svendestykke.
Adresse: Nordre Frihavnsgade 67, København.

Olsen, Niels Carl Emanuel, Maskinmester, f. 28. Aug. 1891, Søn af Fyrassistent Olaf Olsen og Hustru Caroline, f. Johansen.

Maskinisteksamen 1. Del 1917, 2. Del og Tillægsprøven 1918, Haandværkerprøven 1925, ansat paa Orlogsværftet 1918—20, Maskinassistent i Ø. K. 1922—25, Maskinmester i D/S »Orient« 1925.

Adresse: Amager Landevej 59, København.

Olsen, Niels Sigvart, Driftsassistent, f. 7. Febr. 1886 i Aarhus, Søn af Stationsforstander Carl Valdemar Olsen og Hustru Sigvartine Christine, f. Petersen. Gift 21. Aug. 1908 med Anna O., f. Thomsen.



Niels Sigvart Olsen,
Driftsassistent.



Niels Carl Emanuel Olsen,
Maskinmester.

Uddannet ved Vejle-Give Banens Værksted 1902—05, Maskinisteksamen 1. Del 1906, 2. Del 1907, Tillægsprøven 1911, statsaut. Installatør 1929, Maskinarbejder hos A/S »Titan« 1906—07, Maskinassistent i Rederiet Holm & Wonsild 1907, Maskinarbejder hos A/S Burmeister & Wain 1908—09, Montør sst. 1909—12, Maskinmester ved Horsens Elektricitetsværk 1912—21, Leder af Centralen sst. 1921—32, Driftsassistent ved Horsens Belysningsvæsen (Gas- og Elektricitetsværket) 1932. Formand for Horsens Maskinmesterforening.

Adresse: Akacievej 4, Horsens.

Olsen, Ole Anthon, Maskinmester, f. 14. Sept. 1889 i København, Søn af Værftsarbejder Peter Olsen og Hustru Flora, f. Seifert. Gift 14. Juni 1919 med Carla O., f. Olsen.

Uddannet som Maskinarbejder i København 1903—08, Maskinisteksamen 1. Del 1908, Maskinassistent i D. F. D. S. 1908—09, i D/S »Norden« 1909—12, Maskinarbejder ved Dansk Rekljriffel Syndikat A/S 1912—13, ved Københavns Sporveje 1913—16, Overmontør hos A/S Nielsen & Winther 1916—19, Maskinarbejder hos A/S Københavns Flydedok og Skibsværft 1919—20, Værkfører hos Jørgensen & Sønner, København, 1920—29, Maskinmester ved Københavns Idrætspark 1929.

Adresse: Amager Boulevard 130, København.

Olsen, Ole Christoffer, Maskinmester, f. 6. Juni 1892 i Snesere Sogn, Søn af Viktualiehandler Christen Olsen og Hustru Ane Margrethe, f. Hansen. Gift 27. Marts 1926 med Clara Jenny Emilie O., f. Herreborg.

Udlært hos A/S »Vølund« 1911, Maskinisteksamen 1. og 2. Del samt Tillægsprøven, sejlet i D. F. D. S.



Ole Christoffer Olsen
Maskinmester.



Ole Theodor Emil Olsen,
Maskinmester.

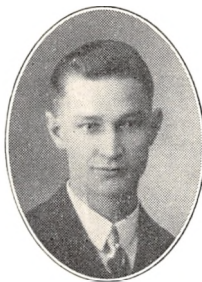

Oluf Ditlev Olsen,
Maskinmester.



Otto Thim Olsen,
Maskinmester.

1913—19, ansat under D. S. B. 1919, Maskinmester sst.

Adresse: Mathiesensvej 9, Korsør.

Olsen, Ole Theodor Emil, Maskinmester, f. 11. Marts 1875 i København, Søn af Skibssmedemester Niels Peter Olsen og Hustru Anna, f. Mortensen. Gift 4. Marts 1903 med Ida O., f. Weeke.

Udlært hos Dahlstrøm & Lohmann, København, 1893, Maskinisteksamen 1. og 2. Del 1892, Certifikat som Mester af 2. Kl. 1897, af 1. Kl. 1899, sejlet i D/S »Thingvall« og D. F. D. S. 1895—1900, ansat i A/S »Atlas« 1900—04, Maskinmester under A/S De forenede Papirfabrikker ved Magle Mølle Papirfabrik 1904. Repræsentant for Præstø Amt i Maskinmestrenes Forening til 1928, Bestyrelsesmedlem for Næstved Haandværkerforening 1909—27, Formand 1918—23, Medlem af Bestyrelsen for Næstved Industriforening og Formand for Teknisk Skoleudvalg 1911, Bestyrelsesmedlem i Teknisk Skoleforening i Danmark 1925, for Foreningen »Dansk Arbejde«, Næstved Afdeling, 1909—36, Justitsministeriets Sagkyndige med Motorkøretøjer i Præstø Amt 1913—18, Sørætsmedlem for Præstø Amt 1916. R. af Dbg.

Adresse: Magle Mølle Papirfabrik, Næstved.

Olsen, Oluf Ditlev, Maskinmester, f. 1. Maj 1907 i Tullebølle, Langeland, Søn af Cyclehandler Laurits Carl Olsen og Hustru Christiane, f. Nielsen.

Uddannet som Maskinarbejder paa Motorfabriken »Danmark«, Rudkøbing, 1926—30, Maskinisteksamen 1. Del og Haandværkerprøven 1931, Maskinassistent hos A. P. Møller 1931, Maskinmester sst.

Adresse: Tullebølle, Langeland.

Olsen, Orla K., Maskinassistent.

Adresse: Reberbanegade 10 A, København.

Olsen, Otto Thim, Maskinmester, f. 15. Jan. 1905 i Odder, Søn af Handelsgartner Peter Olsen og Hustru Marthine, f. Thim.

Uddannet som Maskinarbejder paa Jernbanens Maskinværksteder, Odder, 1919—24, Maskinisteksamen 1. Del 1928, 2. Del med Tillægsprøven 1929, Haandværkerprøven 1930, Maskinarbejder i Bryssel og Antwerpen 1924—25, paa Fælleskraftstationen, Odder, 1925, forsk. Steder i Danmark 1925—29, Maskinassistent i Svensk-Østasiatisk D/S 1929—30, Maskinarbejder paa Fælleskraftstationen, Odder, 1930, Maskinassistent hos J. Lauritzen 1932—33, Maskinmester sst. 1933.

Adresse: Tornøgade 4, Odder.

Olsen, P., Maskinmester.

Adresse: Nürnberggade 34, København.

Olsen, P., Maskinmester.

Adresse: Chr. Winthersvej, Vordingborg.

Olsen, Svend Aage, Maskinmester, f. 2. Okt. 1903 i København, Søn af Maskinmester Frederik Olsen og Hustru Anna, f. Carlsen. Gift 24. Juni 1934 med Rosa O., f. Ulrich.

Uddannet som Maskinarbejder paa D. F. D. S.'s Maskinværksted 1919—24, Maskinisteksamen 1. Del og Haandværkerprøven 1924, Fyrbøder i D. F. D. S. 1924—25, Maskinassistent sst. 1925, Maskinmester sst. 1935.

Adresse: Peder Skramsgade 7, København.

Olsen, Svend Erik, Maskinmester, f. 24. Maj 1905 i Masnedsund, Søn af Politibetjent Ole Peter Olsen



Svend Aage Olsen,
Maskinmester.



Svend Erik Olsen,
Maskinmester.



Thorkild Børge Jens Olsen,
Maskinmester.



Valdemar Olsen,
Maskinmester.



Valdemar Henrik Olsen,
Maskinmester.



Valdemar Jens Peter Olsen,
Maskinmester.

og Hustru Christine, f. Hansen. Gift 24. Sept. 1927 med Margit Anny Elise O., f. Elovsen.

Uddannet som Maskinarbejder paa Andels-Slagteriets Reparationsværksted, Masnedsund, 1921—25, Maskinisteksamen 1. Del 1927, 2. Del med Tillægsprøven og Haandværkerprøven 1928, Maskinassistent i D/S »Orient« 1928—30, Montør paa H. C. Ørstedsværket 1931.

Adresse: Frederikssundsvej 122 B, København.

Olsen, Thorkild Børge Jens, Maskinmester, f. 22. Aug. 1903 i København, Søn af Snedker Hans Thorvald Olsen og Hustru Anna, f. Therkildsen.

Uddannet som Maskinarbejder paa Maskinfabrikken »Dano«, København, Maskinisteksamen 1. og 2. Del, Haandværkerprøven, Maskinassistent i D. F. D. S., 3. Maskinmester i Det Store Nordiske Telegraf A/S, i D/S »Dannebrog« 1934.

Adresse: Jakob Dannefærdsvej 4 A, København.

Olsen, Valdemar, Maskinmester, f. i Nov. 1883 i Rønne, Søn af Bygmester J. J. Olsen.

Maskinisteksamen, 1. Maskinmester paa S/S »Borgholm«.

Adresse: Sølvgade 86, København.

Olsen, Valdemar Henrik, Maskinmester, f. 2. Juni 1894 i København, Søn af Snedkermester O. H. Olsen og Hustru Claudine, f. Henriksen. Gift 17. Dec. 1921 med Ellen O., f. Andersen.

Maskinlærling hos A/S »Atlas« 1909—14, Maskinisteksamen 1. Del 1915, 2. Del og Tillægsprøven 1916, Maskinarbejder hos A/S »Atlas« 1914—15, Maskinassistent, 3. og 2. Mester i Dansk-Fransk D/S 1916—18, Maskinassistent hos A/S Nordiske Kabel- og Traadfabriker, Middelfart, 1919—20, Ekstra-

maskinist under D. S. B. 1921, Undermester ved Holbæk Elektricitetsværk 1921.

Adresse: Dragerupsvej 4, Holbæk.

Olsen, Valdemar Jens Peter, Maskinmester, f. 30. Okt. 1902 paa Frederiksberg, Søn af Maskinarbejder Valdemar Johannes Olsen og Hustru Anna, f. Pihl. Gift 22. Aug. 1925 med Jenny Lejra O., f. Bruun.

Uddannet som Maskinarbejder hos A/S Burmeister & Wain 1917—22, Maskinisteksamen 1. Del 1923, Haandværkerprøven 1925, Maskinarbejder hos A/S Burmeister & Wain 1922—23, Maskinassistent i Ø. K. 1923—25, i D/S »Norden« 1925—26, Maskinmester i D/S »Vendila« 1927.

Adresse: Julius Valentiners Vej 27, København.

Olsson, C., Maskinmester.

Adresse: Bregnevej 8, Gentofte.

Olsson, Carl Viggo Bjørn, Maskinmester, f. 29. Okt. 1902 i København, Søn af Murer Carl Olsson og Hustru Alma, f. Hansen. Gift 17. Nov. 1924 med Tekla O., f. Petersen.

Uddannet som Maskinarbejder paa Motorfabriken »Dan« 1917—22, Maskinisteksamen 1. Del 1921, 2. Del med Tillægsprøven 1924, Haandværkerprøven 1927, Certifikat som Maskinmester af 1. Kl., Maskinarbejder paa Motorfabriken »Dan« 1922—23, hos A/S Burmeister & Wain 1924—28, Maskinassistent i D/S »Atalanta« 1928—29, 3. Maskinmester i D/S »Hafnia« 1929—35, 1. Maskinmester i D/S »Bes« 1935.

Adresse: Burmeistergade 28, København.

Olsson, Laurits Frederik, Maskinmester, f. 4. April 1886 i Longelse, Langeland, Søn af Gaardejer An-



Carl Viggo Bjørn Olsson,
Maskinmester.



Laurits Frederik Olsson,
Maskinmester.



Adolf Wilhelm Olufsen,
Maskinmester.

ders Olsson og Hustru Clara, f. Larsen. Gift 9. Sept. 1910 med Mary Caroline O., f. Christoffersen.

Præliminæreksamen 1902, uddannet som Maskinarbejder paa H. Jensens Maskinværksted, Ringsted, 1902—06, Maskinisteksamen 1. og 2. Del samt elektroteknisk Tillægsprøve 1910, Certificat som Maskinmester af 1. Kl. 1914, Værkmestereksamen 1918, Maskinassistent ved Viby Elektricitetsværk 1906—07, Montør hos H. C. Lunge & Søn, Sorø, 1907—08, Maskinassistent, 3. og 2. Mester i Rederiet L. H. Carl 1910—14, Studieophold i London og Birmingham, Værkfører i A/S »Titan« (Afd. for elektriske Apparater) 1915.

Adresse: Højstrupvej 8, København.

Olufsen, Adolf Wilhelm, Maskinmester, f. 19. Juli 1893 i Newcastle on Tyne, Søn af Maskinmester Peder W. B. Olufsen og Hustru Anna, f. Andersen. Gift 5. Maj 1926 med Margrethe O., f. Bornæs.

Uddannet paa A/S De Smith'ske Jernstøberier og Maskinværksteder, Aalborg, 1908—13, Maskinisteksamen 1. Del 1915, arbejdet hos A/S F. L. Smidth & Co., Valby, 1913—14, sejlet i Ø. K. 1915—16, i Marinen 1916—18, arbejdet paa A/S De Smith'ske Jernstøberier og Maskinværksteder 1919, ansat ved Aalborg Portland Cementfabriken »Rørdal« 1919, Maskinmester sst. Bestyrelsesmedlem for Maskinmestrenes Forening, Aalborg-Afdeling.

Adresse: Bakken 3, Solyst pr. Aalborg.

Ottesen, Albert Georg, Maskinmester, f. 28. Maj 1905 i København, Søn af Maskinmester L. O. T. Ottesen og Hustru Dagmar, f. Olsen. Gift 28. Okt. 1932 med Ingrid Bertha O., f. Haagerup Jensen.

Uddannet som Maskinarbejder, Maskinisteks-



Lars Otto Th. Ottesen,
Maskinmester.

amen 1. og 2. Del samt Tillægsprøven, ansat hos A/S Burmeister & Wain 1924—29, Reparatør under Københavns Vandforsyning paa Thorsbro Vandværk 1929, Montør sst. 1932—35, Maskinmester III ved Vandværket ved Marbjerg 1935.

Adresse: Vandværket ved Marbjerg pr. Hedehusene.

Ottesen, Lars Otto Thorvald, Maskinmester, f. 27. April 1876 i København, Søn af Maskinmester Karl Edvard Ottesen og Hustru Johanne, f. Hansen. Gift 1. G. 3. Dec. 1901 med Dagmar Marie O., f. Olsen. Gift 2. G. 7. Jan. 1932 med Ansine O., f. Knap.

Uddannet som Maskinarbejder hos A/S Burmeister & Wain 1890—95, Maskinisteksamen 1. Del 1894, Maskinassistent og Mester i D. F. D. S. 1896—1903, ansat ved Københavns Vandforsyning, Borups Allé-Afd., 1903, 2. Mester paa Thorsbro Afd. 1908, 1. Mester paa Islebro Afd. 1923. Formand for Den radikale Vælgerforening, Thorslunde, 1915—20, Stifter og Formand i Thorslunde Brugsforening 1920—22, Stifter af Maskinmestrenes Begravelseskasse ved Københavns Vandforsyning 1928.

Adresse: Islebro Vandværk.

Otto, Carl Vilhelm, Maskinmester, f. 21. Marts 1866 i Helsingør, Søn af Møllebygger Ludvig Frederik Otto og Hustru Gunhild Kirstine, f. Hansen. Gift 3. Juli 1898 med Hilda Alexandra O., f. Klein.

Udlært hos A. Tvede, Helsingør 1886, Maskinisteksamen 1. Del 1896, Certificat som Mester af 1. Kl. 1902, ansat under Fyrvæsenet paa Fyrskibet »Kattegat« 1897—1900, sejlet i Rederiet Hecksher & Søn 1900—10, i Rederiet C. K. Hansen 1910—16,



Carl Vilhelm Otto,
Maskinmester.



Albert Edvard Ottosen,
Maskinmester.



Axel E. D. Ottosen,
Maskinmester.

Fabrikmester ved A/S Dansk Sojakagefabrik 1917—21.

Adresse: Grenaagade 13, København.

Ottosen, Albert Edvard, Maskinmester, f. 4. April 1868 i København, Søn af Maskinmester Carl Edvard Ottosen og Hustru Johanne Kirstine, f. Hansen. Gift 28. Sept. 1894 med Anna Margrethe O., f. Christiansen, død.

Uddannet hos Smedemester Th. Rasmussen, København, 1882—87, Maskinisteksamen 1. Del 1889, arbejdet hos A/S Burmeister & Wain 1891—98, hos A/S Det danske Kulkompagni, Frihavnen, 1898—99, ansat ved Maribo Sukkerfabrik 1899, Undermester sst.

Adresse: Rydmarken 12, Maribo.

Ottosen, Axel Edvard Dragsted, Maskinmester, f. 15. Dec. 1882 i Tem, Søn af Landmand Jacob Ottosen og Hustru Cathrine, f. Dragsted. Gift Dec. 1911 med Sofie O., f. Jørgensen.

Præliminæreksamen 1897, udlært paa L. Frandsens Jernstøberi, Holbæk, 1903, Maskinisteksamen 1. og 2. Del 1904, Tillægsprøven 1911, arbejdet paa Værksted 1904—07, Maskinassistent og Mester i D. F. D. S. 1907—1924, fungerende 1. Maskinmester sst. 1925, 1. Maskinmester 1929.

Adresse: Annemonevej 13, Gentofte.

Otzen, Erik, Maskinmester, f. 20. April 1909 i København, Søn af Fabrikant Edwin Otzen og Hustru Doris, f. Hansen. Gift 5. Sept. 1933 med Inge O., f. Mogensen.

Uddannet som Maskinarbejder hos A/S Burmeister & Wain 1923—28, Maskinisteksamen 1. og 2. Del, Maskinassistent i D/S »Orient« 1931, i Ø. K.



Poul Henrik Outzen,
Maskinassistent.

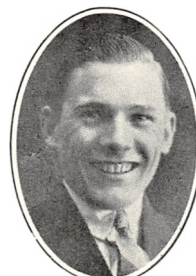

Erik Otzen,
Maskinmester.

1932, 3. Mester i A/S Em. Z. Svitzers Bjergningsentreprise 1933.

Adresse: Lobeliavej 20, København.

Outzen, Poul Henrik, Maskinassistent, f. 6. Juni 1908 i Haderslev, Søn af Konsul Andreas Outzen og Hustru Johanne, f. Christiansen.

Uddannet som Maskinarbejder paa De Forenede Automobilfabriker, Odense, 1925—30, Maskinisteksamen 1. Del 1930, Haandværkerprøven 1931, Maskinassistent i Ø. K. 1930—34, hos C. K. Hansen 1934.

Adresse: Storegade 80, Haderslev.

Overbye, Søren Leopold, Maskinmester.

Adresse: Glommensgade 11, København.

Overgaard, Harry, Maskinmester, f. 16. April 1903 i Frederikshavn, Søn af Lokomotivfører Peter Overgaard og Hustru Margrethe, f. Hougaard. Gift 25. Nov. 1933 med Juliane O., f. Weisberg.

Uddannet i Aalborg hos Maskinfabrikant Mar. Kjær og hos Klejnsmedemester H. O. Møller 1917—21, Maskinisteksamen 1. Del 1922, Haandværkerprøven 1924, ansat hos A/S Det danske Kulkompagni 1924, Maskinmester sst.

Adresse: Fiskedamsgade 28, København.

Overgaard, Niels Jørgen, Maskinmester, f. 19. Okt. 1864 i Faaborg, Søn af Købmand Christian Nielsen Overgaard og Hustru Anne Karine Mathilde, f. Friis. Gift 16. Juni 1901 med Anna Kathrine Jørgine O., f. Andersen.

Præliminæreksamen 1879, uddannet som Klejnsmed hos Smedemester Møller, Vium, 1879—82, Maskinmestereksamen 1884, Certificat som Maskinmester af 1. Kl. 1892, hos A/S Nielsen & Winther



Niels Jørgen Overgaard,
Maskinmester.



Volmer Bruun Overgaard,
Maskinmester.



Kaj Ovesen,
Maskinmester.



Marino Mikael Paasgaard,
Maskinmester.

1884—85, i D. D. S. 1885—90, Maskinassistent i D. F. D. S. 1890—91, Undermester sst. 1891—1901, 1. Maskinmester sst. 1901—28. Medstifter af Maskinmestrenes Forening.

Adresse: Ndr. Fasanvej 92, København.

Overgaard, Volmer Bruun, Maskinmester, f. 5. Febr. 1888 i Aalborg, Søn af Kaptajn, Landinspektør Jørgen Overgaard og Hustru Cecilie, f. Bruun. Gift 9. Okt. 1929 med Hertha O., f. Paulsen.

Uddannet som Kleinsmed og Maskinarbejder hos Kleinsmed H. O. Møller, Aalborg, 1902—07, Maskinisteksamen 1. Del, 2. Maskinmester i D/S »Torm« 1912—19, 1. Maskinmester sst. 1919.

Adresse: Aaboulevard 54, København.

Ovesen, Kaj, Maskinmester, f. 22. Marts 1908 i Løgstør, Søn af Maskinmester Andreas Syvert Ovesen og Hustru Rosalia, f. Nielsen. Gift 6. Aug. 1932 med Karla O., f. Hansen.

Uddannet hos Smedemester K. P. Møller, Løgstør, 1924—28, Maskinisteksamen 1. Del 1929, 2. Del 1930, Haandværkerprøven 1931, Maskinassistent i D. S. B.'s Færger, Korsør-Nyborg, 1931—34, Maskinmester under Statens Vandbygningsvæsen 1934. Haandværkerforeningens Ærespræmie fra Teknisk Skole 1926.

Adresse: Fjordgade 52, Løgstør.

Ovesen, M., Maskinmester.

Adresse: Hals Mark, Hals.

Paasgaard, Marino Mikael, Maskinmester, f. 18. Febr. 1887 i Brædstrup, Ring Sogn, Søn af Overpolitibetjent Thomas Jensen Paasgaard og Hustru Kirstine, f. Mikkelsen. Gift 18. Aug. 1917 med Ane Marie Elisabeth P., f. Nielsen.

Udlært hos S. Frich's Eftf., Aarhus, 1909, Maskinisteksamen 1. Del 1907, 2. Del 1908, Tillægsprøven 1909, Elektrokonstruktør fra Aarhus 1914, Maskinassistent og Mester i D. F. D. S. 1909—12, Konstruktør hos A/S Nielsen & Winther 1915—19, hos A/S »Titan« 1919—21, Maskinmester og aut. Installatør ved Dagbladet »Dagens Nyheder« 1921.

Adresse: Thingvalla Allé 50, København.

Pabst, Holger Emil Adam, Maskinmester, f. 3. Nov. 1900 i Kongensbro, Grønbæk Sogn, Søn af Købmand Vilhelm Christian Adam Pabst og Hustru Cecilie, f. Johansen. Gift 5. Juli 1931 med Ellen P., f. Møller.

Uddannet hos Smedemester J. J. Jensen, Bjergringbro, 1915—18, Maskinisteksamen 1. Del 1920, elektroteknisk Tillægsprøve og Haandværkerprøven 1922, Forbundter i D. F. D. S. 1918—20, Maskinassistent sst. 1922, nu 3. Maskinmester sst.

Adresse: Parmagade 9, København.

Pallesen, Herman Gustav, Maskinmester, f. 16. April 1888 i Ribe, Søn af Pakmester M. P. Pallesen og Hustru K. K., f. Sørensen. Gift 27. Nov. 1919 med Mari Ingeborg P., f. Petersen.

Uddannet hos Rudolf Krämper & Jørgensen 1908, derefter i Tyskland, ca. 1 Aar i Berlin, Maskinisteksamen 1. Del 1911, arbejdet paa Orlogsværftet 1909—11, ansat i D. F. D. S. 1911, Maskinmester sst.

Adresse: Assensgade 9, København.

Palm, Oluf Thorvald, Maskinmester, f. 22. Juli 1902 i Dragør, Søn af Skibsfører H. C. Palm og Hustru Marchen, f. Hansen. Gift med Ane Grethe P., f. Steffensen, død.

Uddannet som Maskinarbejder paa Hilberts Ma-



Holger Emil Adam Pabst,
Maskinmester.



Herman Gustav Pallesen,
Maskinmester.



Oluf Thorvald Palm,
Maskinmester.



Jens Holger Palmvig,
Maskinmester.

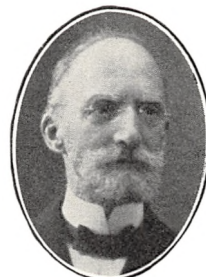

Otto Helge Paludan,
Maskinmester.

skinfabrik 1917—22, Maskinisteksamen 1. Del 1923, Haandværkerprøven, Maskinassistent hos C. K. Hansen 1924, ansat hos A. P. Møller 1925, 2. Maskinmester sst.

Adresse: Dragør.

Palmvig, Jens Holger, Maskinmester, f. 1. Maj 1876 i Slangørup Landsogn, Søn af Lærer Thomas Nielsen og Hustru Hedvig, f. Callesen. Gift 1. G. 30. Marts 1904 med Elise P., f. Jensen. Gift 2. G. 1. Nov. 1922 med Alma P., f. Rasmussen.

Uddannet som Maskinarbejder hos Holm & Colstrup, København, 1890—95, Maskinisteksamen 1. Del 1902, Maskinarbejder i A/S Helsingør Jernskibs- og Maskinbyggeri 1896—98, paa Hellerungs Maskin- fabrik 1898—1900, Maskinassistent i Islandsk Rederi 1902—03, Maskinmester under Københavns Kommune 1903, ved Københavns Brandvæsen 1908. Medlem af det kommunale Repræsentantskab for Maskinmestre 1915—18.

Adresse: Jagtvej 6, København.

Paludan, Otto Helge, Maskinmester, f. 3. Jan. 1870 i Raarup, Bjerger Hrd., Søn af Sognepræst Otto Frederik Paludan og Hustru Sophie Frederikke, f. Worm. Gift 1. G. 26. Juni 1901 med Minna P., f. Hvalsøe, død. Gift 2. G. 11. Juli 1921 med Emilie Amalie P., f. Hvalsøe.

Præliminæreksamen 1885, uddannet paa Orlogsværftet 1885—87, Afgang fra Flaadens Skole for Skibsbygning og Maskinvæsen 1891, Maskinassistent i Marinen 1891—99, Undermaskinmester under D. S. B. 1899, 1. Maskinmester sst. 1914—35.

Adresse: Nyraad.

Pantmann, Holger Peder Ferdinand, Maskinmester f. 27. Marts 1893 i København, Søn af Maskinmester

Virgo Pantmann og Hustru Marie, f. Rasmussen. Gift 21. April 1923 med Elfride P., f. Christiansen.

Maskinisteksamen, Certifikat som Maskinmester af 2. Kl., ansat hos Adolph Olsen, Amager, 1912, hos A/S Burmeister & Wain 1913, i D. F. D. S. 1915—17, paa Carlsberg Bryggerierne 1919.

Adresse: Børglumvej 39, København.

Pantmann, Peter Julius, Maskinmester, f. 15. Okt. 1876 i Nyborg, Søn af Havnefoged Ferdinand Pantmann og Hustru Signe, f. Hansen. Gift 29. Juni 1905 med Betty P., f. Bøhling.

Udlært som Maskinarbejder ved Nyborg Jernstøberi 1894, Maskinisteksamen 1. Del 1895, Maskinarbejder hos A/S Burmeister & Wain 1895—96, Maskinassistent i D. F. D. S. 1896—98, 3. Mester 1898—1901, 2. Mester 1901—11 og 1. Maskinmester 1911—25. Medlem af Specialudvalg indenfor D. F. D. S. for Maskinmestrene Forening.

Adresse: Ranunkelvej 7, Gentofte.

Partoft, Wiggo Holger Julius, Maskinmester, f. 4. Okt. 1890 i København, Søn af Restauratør Jul. Petersen og Hustru Mathilde, f. Christiansen. Gift 10. Nov. 1915 med Emilie P., f. Henriksen.

Udlært hos A/S »Titan« 1911, Maskinisteksamen 1. Del 1910, Maskinassistent og 3. Mester i D. F. D. S. 1911—13, Underofficer af 1. Kl.'s 3. Grad i Marinen 1913—16, Maskinarbejder hos A/S Søren Wistoft & Co. 1916—19, 2. Mester i D/S »Victoria« 1919—20, i Dansk-Fransk D/S 1920, 1. Maskinmester sst. 1926.

Adresse: Svend Fleurons Allé 31, Søborg.

Paulsen, Hans Peter, Maskinmester, f. 18. Okt. 1907 i Gammelgab pr. Broager, Søn af Smedemester Niels Paulsen og Hustru Kathrine Marie, f. Andre- sen.



Wiggo Holger Julius Partoft,
Maskinmester.



Hans Peter Paulsen,
Maskinmester.



Viggo Skovmand Paulsen,
Maskinassistent.



Aage Honoré Pedersen,
Maskinmester.



Aage Johs. Chr. Pedersen,
Maskinmester og Værkfører.

Uddannet som Maskinarbejder hos Peter Jørgensen, Vornæs, Maskinisteksamen 1. Del 1926, 2. Maskinmester hos Marius Nielsen & Søn 1928.

Adresse: Gammelgab pr. Broager.

Paulsen, Viggo Skovmand, Maskinassistent, f. 11. Maj 1902 i Hedegaard, Søn af Lærer J. P. Paulsen og Hustru Anna Birgitte, f. Christensen.

Uddannet som Maskinarbejder hos Smedemester Jørgen Jensen, Skagen, 1918—22, Maskinisteksamen 1. og 2. Del samt Tillægsprøven 1924, Haandværkerprøven 1925, Installatørexamen 1931, Maskinassistent i D/S »Dannebrog« 1925—26, 3. Mester sst. 1927—30, Maskinassistent ved Skagens Isværk 1931—33, ved Vejle fjord Sanatorium 1934. Formand for Maskinarbejdernes Fagforening, Skagen, 1933.

Adresse: Vejle fjord Sanatorium, Vejle.

Pedersen, Aage Honoré, Maskinmester, f. 7. Aug. 1898 i Viborg, Søn af Kasserer Hans Peter Pedersen og Hustru Marie, f. Honoré. Gift 14. Nov. 1928 med Oda Nathalie P., f. Olsen.

Uddannet som Maskinarbejder hos A/S Burmeister & Wain 1913—18, Maskinisteksamen 1. og 2. Del, Haandværkerprøven 1920, Maskinassistent i Ø. K., Maskinassistent og 2. Maskinmester i D. F. K., 3. Maskinmester i D/S »Norden«, 2. Maskinmester hos C. Bom, Thurø, i D/S »Pacific« 1934.

Adresse: Kongshøjgade 2, København.

Pedersen, Aage Johannes Chr., Maskinmester og Værkfører, f. 15. Dec. 1894 i København, Søn af Skibssnedker Hans Peter Joh. Pedersen og Hustru Cathrine Margrethe, f. Boysen. Gift 29. April 1923 med Ellen Oda P., f. Nielsen.

Uddannet som Maskinarbejder i A/S Københavns Flydedok og Skibsværft 1909—15, Maskinisteksamen 1. Del 1914, elektroteknisk Tillægsprøve 1915, Maskinassistent i D. F. D. S. 1915—19, Maskinmester i Nordisk Kabel- og Traadfabrik 1919, Værkfører sst. 1933. Bestyrelsesmedlem for Sions Sogns K. F. U. M. 1914, Formand for samme 1927—29, Redaktør af »Fyrtaarnet«, Medlemsblad for Sions Sogns K. F. U. M. 1929—32, Medlem af Menighedsraadet for Sions Sogn 1930. Redaktør af »Maskinmesteren« 1933, Forfatter af forskellige Digtsamlinger, Noveller, Ungdomsbøger og Artikler i Dagblade og Tidsskrifter.

Adresse: Edv. Griegsgade 8, København.

Pedersen, Aage Vilman, Maskinmester, f. 9. Jan. 1906 i København, Søn af Forretningsfører P. Vilman Pedersen og Hustru Johanne, f. Jensen. Gift 17. April 1931 med Gustel P., f. Gleich.

Uddannet som Maskinarbejder hos A/S Burmeister & Wain 1920—25, Maskinisteksamen 1. Del 1925, 2. Del 1927, Haandværkerprøven 1930, Maskinarbejder hos A/S Burmeister & Wain 1925—26, hos Søe Jensen & Bayer 1928, Maskinassistent i Ø. K. 1928—29, i Dansk-Fransk D/S 1930, i D/S »Torm« 1930, Maskinmester sst. 1933.

Adresse: Ahrenkildes Allé 16, København.

Pedersen, Aksel Svend Kragh, Maskinmester, f. 9. Juni 1892 i Nakskov, Søn af Formand Peder Pedersen og Hustru Ida, f. Larsen. Gift 1. Okt. 1924 med Bodil Krestine P., f. Rasmussen.

Uddannet som Maskinarbejder hos J. Røssel, Nakskov, 1906—10, Maskinisteksamen 1. Del 1911, ansat i D/S »Heimdal« 1911—19, Maskinmester i D/S »Atlantterhavet« og hos A. P. Møller 1920, i D/S



Aage Vilman Pedersen,
Maskinmester.



Aksel Svend K. Pedersen,
Maskinmester.



Anders Christian Pedersen,
Maskinmester.



Anders Ludvig Pedersen,
Maskinmester.



Anker Chr. H. Pedersen,
Maskinmester.

Rødby Havn 1921—23, i »Dampskibsselskabet af 1923« 1923—25, i D/S »Heimdal« 1926.

Adresse: Aalholmsvej 8, København.

Pedersen, Anders Christian, Maskinmester, f. 23. Sept. 1878 i Halling, Søn af Gaardejer Jakob Pedersen og Hustru Elise Marie, f. Jensen. Gift 3. Febr. 1905 med Katrine Marie P., f. Jepsen.

Udlært som Maskinarbejder hos Værkfører Hansen, Odder, 1899, Maskinisteksamen 1. Del 1899, ansat hos A/S Burmeister & Wain 1899—1904, i D. F. D. S. 1904.

Adresse: Gl. Kongevej 87, København.

Pedersen, Anders Ludvig, Maskinmester, f. 13. Maj 1888 i Næstved, Søn af Værkfører Peter Pedersen og Hustru Ane Marie, f. Andersdatter. Gift 11. Okt. 1913 med Carla P., f. Christiansen.

Præliminæreksamen 1903, uddannet hos Klejnsmedemester P. Jørgensen, Næstved, 1903—08, Maskinisteksamen 1. Del og Tillægsprøven, sejlet i D. F. D. S. 1911—19, fast ansat under Frederiksberg Kommune 1920.

Adresse: Paa Bjerget 13, København.

Pedersen, Anders Valdemar, Maskinmester, f. 4. Nov. 1899 i København, Søn af Kedel- og Maskinpasser Søren Pedersen og Hustru Anna, f. Larsen. Gift 16. Dec. 1922 med Magda Mary Johanne P., f. Espersen.

Uddannet paa Marinens Skoler for Maskinmestre, ansat i Marinen 1914.

Adresse: Hjertensfrydsgade 1, København.

Pedersen, Andreas Mærsk, Maskinmester, f. 29. Maj 1912 i Lemvig, Søn af Købmand Peder Pedersen og Hustru Maren, f. Mærsk.

Uddannet som Smed og Maskinarbejder hos Maskinsmed J. Andersen, Lemvig, 1928—32, Maskinisteksamen 1. Del 1931, 2. Del og Tillægsprøven 1933, Maskinassistent i D/S »Norden« 1933, Maskinmester i D/S »Norden« 1935.

Adresse: Storegade 24, Lemvig.

Pedersen, Anker Chr. Hartmann, Maskinmester, f. 13. Nov. 1899 i København, Søn af Urtekræmmer Anders Chr. Pedersen og Hustru Victoria, f. Jepsen. Gift 22. Dec. 1935 med Gerda Elisabeth P., f. Larsen.

Uddannet som Maskinarbejder hos P. M. Jørgensen & Sønner 1914—19, Maskinisteksamen 1. Del 1920, Tillægsprøven i Elektroteknik, Haandværkerprøven 1921, Maskinassistent i D. F. D. S. 1922—26, Maskinmester sst. 1926—30, hos Chr. Andersen 1932.

Adresse: Frankrigsgade 29, København.

Pedersen, Anton Chr., Maskinmester, f. 6. Juli 1898 i Beder-Malling Kommune, Søn af Rodemester R. P. Pedersen og Hustru Anna, f. Jensen. Gift 1. April 1923 med Kristine P., f. Jensen.

Udlært som Maskinarbejder hos Rud. Kramper & Jørgensen, Horsens, 1918, Maskinisteksamen 1918, Maskinarbejder til 1922, Maskinassistent ved Imprægnerings-Anstalten A/S, Køge, 1922, Maskinmester sst. 1928. Formand for Forældre-raadet 1934.

Adresse: »Elisebo«, Egøjevej, Køge.

Pedersen, Arne Carl Chr., Maskinassistent, f. 7. April 1911 i Hobro, Søn af Modelsnedker Anton Pedersen og Hustru Caroline, f. Ubbesen.

Uddannet som Maskinarbejder i A/S Harald Jørgensen, Hobro, 1925—30, Maskinisteksamen 1. Del



Anton Chr. Pedersen,
Maskinmester.



Arne Carl Chr. Pedersen,
Maskinassistent.



Axel Albert Pedersen,
Maskinmester.

1932, ansat ved Turistbaaden »Mercur«, Hobro-Mariager, 1933, Maskinassistent i Ø. K. 1934.
Adresse: Grøndalsvej 7, Hobro.

Pedersen, August, Maskinmester, f. 2. Aug. 1885 i Aarhus, Søn af Skrædermester Peder Christian Pedersen og Hustru Mette Kirstine, f. Nissen.

Uddannet som Maskinarbejder paa Henrichsen & Mohrs Maskinfabrik 1900—05, Maskinisteksamen 1. Del 1911, Maskinarbejder ved Helsingør Skibsværft, i Tyskland og Schweiz, paa Dansk Rekyllriffel Syndikat og paa Hærens Geværfabrik, Maskinassistent i D. F. D. S. 1911, 3. og 2. Mester sst.
Adresse: Hyltebjerg Allé 33, København.

Pedersen, Axel Albert, Maskinmester, f. 24. Marts 1905 paa Frederiksberg, Søn af Maler Anders Christian Pedersen og Hustru Marie, f. Rasmussen. Gift 2. Juni 1935 med Edith P., f. Stoklund Hansen.

Uddannet som Maskinarbejder paa Københavns Elektromotorfabrik 1919—24, Maskinisteksamen 1. Del 1925, 2. Del og Haandværkerprøven 1926, statsaut. Højspændings-Installatørexamen 1927, Maskinassistent i Det Oversøiske Compagni 1927—30, i Ø. K. 1930—31, ansat under Københavns Kommune ved Belysningsvæsenet 1931.
Adresse: Falstersvej 4 B, København.

Pedersen, Axel Christian, Maskinmester, f. 1. April 1872 i København, Søn af Maskinmester Andreas Jørgensen Pedersen og Hustru Karoline, f. Larsen. Gift 25. Juni 1901 med Johanne P., f. Friesleben.

Uddannet som Maskinarbejder i Nakskov 1886—91, Maskinisteksamen 1890, arbejdet flere Steder i



Axel Christian Pedersen,
Maskinmester.

Landet 1890—94, Maskinassistent og Maskinmester i D. F. D. S. 1894—1906, Maskinmester ved Sydfyenssk D/S 1906.

Adresse: Marievej 2, Svendborg.

Pedersen, Axel Leer, Maskinassistent, f. 30. Nov. 1910 i Skagen, Søn af Fiskeskipper Joh. Chr. Pedersen og Hustru Signe, f. Leer.

Uddannet som Maskinarbejder paa Motorfabriken »Grenen« 1925—30, Maskinisteksamen 1. Del 1932, 2. Del og Haandværkerprøven 1933, Maskinassistent i Ø. K. 1934.

Adresse: Søndervej 14, Skagen.

Pedersen, Axel Vilhelm, Maskinmester, f. 23. Febr. 1884 paa Frederiksberg, Søn af Købmand C. Pedersen og Hustru Caroline, f. Pedersen. Gift 9. Juli 1911 med Borghild P., f. Bjerk.

Udlært hos Borch & Henriksen, København, 1903, Maskinisteksamen 1. og 2. Del samt Tillægsprøven, Certifikat som Mester af 1. Kl., ansat i D. F. D. S. 1904, Maskinmester sst. 1907.

Adresse: N. Jespersensvej 1, København.

Pedersen, C., Maskinmester.

Adresse: Godthaabsvej 359, København.

Pedersen, Carl, Maskinmester, f. 28. Nov. 1883 i København, Søn af Korkskærer L. C. Pedersen og Hustru Marthine, f. Bentzen. Gift 20. Febr. 1917 med Anna P., f. Jørgensen.

Uddannet hos Smedemester N. P. Andersen, Frederikssund, 1897—1901, Maskinisteksamen 1. Del 1911, Svend hos A/S Kjøbenhavns Flydedok og Skibsværft, A/S Burmeister & Wain, A/S Helsingør



Axel Vilhelm Pedersen,
Maskinmester.



Carl Pedersen,
Maskinmester.



Carl Aage Niels Pedersen,
Maskinmester.



Carl Emil Pedersen,
Gas- og Vandmester.



Carl Julius M. Pedersen,
Maskinmester.



Carl Otto Pedersen,
Maskinmester.

Jernskibs- og Maskinbyggeri og Motorfabriken »Dan« 1901—11, Maskinassistent i D/S »Hejmdal« 1911, 2. Mester sst. 1914, 1. Maskinmester 1926.
Adresse: Sct. Annagade 68, Helsingør.

Pedersen, Carl Aage Niels, Maskinmester, f. 29. Febr. 1904 i Klemmenstrup, Søn af Gaardejer Niels Pedersen og Hustru Jørgine, f. Hansen.

Uddannet som Maskinarbejder hos Jensen & Lind, Køge, 1918—22, Maskinisteksamen 1. Del 1923 samt Haandværkerprøven, Maskinarbejder hos A/S Burmeister & Wain, Maskinmester hos A. P. Møller 1933.

Adresse: Vestergade 11, Køge.

Pedersen, Carl Emil, Gas- og Vandmester, f. 19. Okt. 1892 i Aalborg, Søn af Skibsfører Johs. Pedersen og Hustru Julie, f. Hansen. Gift 23. Marts 1920 med Hilma Viktoria P., f. Jönsson.

Uddannet som Maskinarbejder hos Smedemester Chr. Wraae, Nr. Sundby, 1906—10, Maskinisteksamen 1. Del 1918, elektroteknisk Tillægsprøve 1918, Maskinisteksamen 2. Del og Haandværkerprøven 1922, Gas-, Vand- og Sanitetsmestereksamen 1932, Maskinassistent, 3. og 2. Maskinmester hos C. K. Hansen 1926—31, aut. Gas- og Vandmester 1932.

Adresse: Højdevangs Allé 5, København.

Pedersen, Carl Julius Marius, Maskinmester, f. 19. Sept. 1900 paa Frederiksberg, Søn af Maskinmester Peder Andreas Pedersen og Hustru Caroline, f. Nielsen. Gift 4. Okt. 1921 med Betty Kristine P., f. Jacobsen.

Udlært som Maskinarbejder i A/S »Atlas« 1921, Maskinisteksamen 1. Del 1920, 2. Del 1922, Haandværkerprøven 1924, Elektroinstallatørprøven for

Maskinister 1928, ansat i D/S »Vendila« 1922—23, i D/S »Ursus« 1924—27, hos Helveg Larsen 1928—29, i Rederiet »Transporten« 1929—32, Maskinmester paa Odense Elektricitetsværk 1932.

Adresse: Christiansgade 54, Odense.

Pedersen, Carl Otto, Maskinmester, f. 29. Aug. 1888 i Rønne, Søn af Former Martin Pedersen og Hustru Laura, f. Pedersen. Gift 4. Aug. 1924 med Emilie P., f. Jensen.

Uddannet som Maskinarbejder i Rønne, Maskinisteksamen 1. og 2. Del, ansat i D/S »Norden« 1912, Maskinmester sst.

Adresse: Clementsborg, Tipperup pr. Humlebæk.

Pedersen, Charles Emil, Installatør, f. 27. Marts 1898 i København, Søn af Jørgen Pedersen og Hustru Olivia, f. Sode. Gift 17. Febr. 1928 med Petra Birgitte P., f. Larsen.

Uddannet som Maskinarbejder hos Peter Almind, København, 1912—17, Maskinisteksamen 1. Del 1919, Haandværkerprøven 1921, komm. Elektro-Installatøreksamen 1928, Maskinarbejder i England 1918, Maskinmester paa Egmont H. Petersens Bogtrykkeri 1920, Maskinassistent og 2. Maskinmester i D/S »Progress« 1922—25, 1. Maskinmester i D/S Rødbyhavn 1925—28, Installatør paa Henrichsens elektr. Fabrik, København, 1929.

Adresse: Hjelmegade 5, København.

Pedersen, Christoffer, Maskinmester, f. 12. Okt. 1890 i Torslev, Søn af Gaardejer Chr. Pedersen og Hustru Dortha, f. Jensen. Gift 12. Sept. 1916 med Karen Christella P., f. Bisgaard.

Udlært paa S. F. Sørensens Motorfabrik, Aalborg 1909, Maskinisteksamen 1. Del 1911, Svend i D. F.



Charles Emil Pedersen,
Installatør.



Christoffer Pedersen,
Maskinmester.



Eske Gunner Pedersen,
Maskinassistent.



Folmer Pedersen,
Maskinassistent.



Frode Emil Pedersen,
Maskinmester.

Warried, Hamburg, 1931—32, Maskinarbejder paa Frederiksberg Jernstøberi og Maskinfabrik 1932 og 1934—35, Maskinassistent i D/S »Torm« 1935.

Adresse: Dickens Allé 45, København.

Pedersen, Esben, Maskinassistent, f. 17. Juni 1910 i Rødovre, Søn af Gaardejer Peder Pedersen og Hustru Christine, f. Pedersen.

Uddannet som Maskinarbejder hos Burmeister & Wain 1925—31, Maskinisteksamen 1. Del 1930, Haandværkerprøven 1931, Maskinisteksamen 2. Del og Elektro-Installatøreksamen 1933, Maskinassistent i D. F. D. S. 1933.

Adresse: Annexgaardsvej 85, Rødovre.

Pedersen, Eske Gunner, Maskinassistent, f. 28. Maj 1913 i Langskov, Søn af Gaardejer Jens Peder Pedersen og Hustru Nikoline, f. Kristensen.

Uddannet hos Smedemester M. Christiansen, Raasted, hos Maskinbygger Staun, Nielstrup, og paa Randers Motorfabrik, udlært 1932, Maskinisteksamen 1. Del 1933, Maskinassistent i D/S »Orient« 1934.

Adresse: Langskov pr. Hadsten.

Pedersen, Folmer, Maskinassistent, f. 5. Juni 1910 i Kristrup, Søn af Landpost Niels Anton Pedersen og Hustru Jensine, f. Jensen.

Uddannet som Maskinarbejder i A/S Strømmen, Randers, 1926—31, Maskinisteksamen 1. Del 1931, Haandværkerprøven 1933, Maskinarbejder i A/S Strømmen og »Scandia«, Randers, 1931—32, Maskinassistent i Ø. K. 1934.

Adresse: Langgade 92, Randers.

Pedersen, Frode Emil, Maskinmester, f. 3. Marts 1906 i København, Søn af Tilskærer Hans Chr. Pedersen og Hustru Louise Margrethe, f. Andersen.

Gift 15. April 1934 med Estrid P., f. Nielsen.

Uddannet som Maskinarbejder hos A/S Burmeister & Wain 1920—24, Maskinisteksamen 1. Del 1925, 2. Del 1926, 3. Maskinmester hos C. K. Hansen 1927.

Adresse: Wermlandsgade 20, København.

Pedersen, Georg, teknisk Assistent, f. 11. Juni 1902 i Frederiksværk, Søn af Skotøjshandler Peter Anton Pedersen og Hustru Louise, f. Hansen. Gift 15. Nov. 1931 med Edith Margrethe P., f. Willumsen.

Realeksamen fra Frederiksborg 1919, uddannet i Maskinfaget ved Hærens Krudtværk 1919—23, Forbundter 1 Aar ved Hærens Laboratorium i København, Maskinisteksamen 1. Del 1925, 2. Del 1926, statsaut. Installatøreksamen 1930, Maskinassistent i D. F. D. S. 1916—30, teknisk Assistent paa Fredericia kommunale Elektricitetsværk 1930.

Adresse: Danmarksvej 15, Fredericia.

Pedersen, Georg Alfred, Maskinmester, f. 2. Maj 1892 i Hammersholt ved Hillerød, Søn af Smedemester Anders Pedersen og Hustru Christiane, f. Johansen. Gift 25. Maj 1917 med Edith Leonie P., f. Johansen.

Uddannet som Maskinarbejder, Maskinisteksamen 1. og 2. Del, Tillægsprøven og kommunal Installatøreksamen, sejlet i D. F. D. S. 1914, i Marinen 1915—18, Maskinmester paa De danske Spritfabriker i Fredericia 1919—20, ansat under Københavns Vandforsyning ved Islevbro Vandværk 1920, Maskinmester sst. 1929.

Adresse: Islevbro Vandværk pr. Brønshøj.

Pedersen, Georg Niels, Maskinmester, f. 22. Juli 1889 i Gørløse, Søn af Jernbanefunktionær Anders



Georg Pedersen,
Teknisk Assistent.



Georg Alfred Pedersen,
Maskinmester.



Georg Niels Pedersen,
Maskinmester.



Conrad Pedersen,
Maskinmester.



Ebbe Senius Pedersen,
Driftsleder.



Edvin Anders Kr. Pedersen,
Maskinmester.

D. S. 1909—13, Maskinassistent sst. 1913, Maskinmester sst. 1915.

Adresse: Egilsgade 42, København.

Pedersen, Conrad, Maskinmester, f. 12. Nov. 1882 i Kværndrup, Søn af Gaardejer Mogens Pedersen og Hustru Sara, f. Rasmussen. Gift 18. Sept. 1910 med Elisabeth P., f. Rasmussen.

Præliminæreksamen 1899, uddannet paa Orlogsværftet 1899—1901 og paa Peter Henriksens Smede- og Maskinværksted, Svendborg, 1901—04, Maskinisteksamen 1. Del 1902, 2. Del 1908, Maskinassistent hos Brorsen & Overgaard 1905, Maskinmester i Rederiet Hecksher & Søn 1910, i Sydfyenske D/S 1913.

Adresse: Strandvej 29, Svendborg.

Pedersen, Ebbe Senius, Driftsleder, f. 10. Okt. 1878 i Ribe, Søn af Værkmester M. P. Pedersen og Hustru Anna, f. Ebbesen. Gift 7. Aug. 1904 med Anna Kristine P., f. Willadsen.

Uddannet hos Klejnsmedemester Hans Chr. Møller, Horsens, 1892—97, Montør hos A/S Burmeister & Wain 1900—06, Maskinmester paa A/S Windfeld-Hansens Bomuldsspinderi, Vejle, 1906, Driftsleder sst. 1929. Kasserer for Dansk Funktionærforening, Vejle-Afdeling, 1909—14.

Adresse: Ørstedsgade 16, Vejle.

Pedersen, Edvin Anders Kr., Maskinmester, f. 2. Dec. 1903 i Aarhus, Søn af Maskinarbejder Hans Chr. Pedersen og Hustru Maren, f. Frederiksen. Gift 22. Jan. 1932 med Hilma P., f. Christensen.

Uddannet som Maskinarbejder hos A/S Frichs, Aarhus, 1918—23, Maskinisteksamen 1. Del 1924,

Haandværkerprøven 1927, Installatørprøven 1933, Maskinassistent hos A. P. Møller 1924—28, Maskinmester sst. 1928—32, paa Grenaa-Hundested Færgen 1934.

Adresse: »Solbakken«, Hundested.

Pedersen, Eigil, Maskinmester, f. 22. Aug. 1906 i Bogense, Søn af Stationsmester Jørgen Marius Pedersen og Hustru Maren Kirsten Rasmine, f. Sørensøn.

Realeksamen, uddannet som Maskinarbejder hos Smedemester Erebo, Uggerslev, og i Odense 1922—26, Maskinisteksamen 1. Del, Haandværkerprøven, ansat hos A. P. Møller 1928, 3. Maskinmester sst. 1934.

Adresse: Skamby St., Fyen.

Pedersen, Emil Harry, Maskinmester, f. 15. Sept. 1905 i København, Søn af Overpostbud K. Th. Pedersen og Hustru Inger Margrethe, f. Nielsen. Gift 30. Aug. 1931 med Karla P., f. Petersen.

Udlært som Maskinarbejder hos A/S Burmeister & Wain 1923, Maskinisteksamen 1. Del 1924, Tillægsprøven 1925, Haandværkerprøven 1927, ansat hos A. P. Møller 1927, 2. Maskinmester dér.

Adresse: Sognefjordsgade 8, København.

Pedersen, Erik Scharling, Maskinassistent, f. 18. Juni 1910 i København, Søn af Maskiningeniør Charles Pedersen og Hustru Laura, f. Jensen.

Uddannet som Maskinarbejder paa Frederiksberg Jernstøberi og Maskinfabrik 1925—30, Maskinisteksamen 1. Del 1933, Maskinarbejder paa Blom & Voss' Skibsværft, Hamburg, 1930—31, Maskinassistent ved Hamburg-Amerika Linien 1931 i D/S



Eigil Pedersen,
Maskinmester.



Emil Harry Pedersen,
Maskinmester.



Esben Pedersen,
Maskinassistent.



Jacob Andreas Pedersen,
Maskinmester.



Jens Pedersen,
Maskinmester.



Jens Christian Pedersen,
Maskinmester.

bjerg 1907—08, ansat paa Esbjerg Elektricitetsværk 1908, Kabelmester sst. Medlem af Eksamen-kommissionen for kommunal Installatørprøve 1921, Lærer paa Teknisk Aftenskole 1921.

Adresse: Jernevej 27, Esbjerg.

Pedersen, Jacob Andreas, Maskinmester, f. 28. Okt. 1890 i Hasle, Søn af Landmand Jeppe Madsen Pedersen og Hustru Marie Christine, f. Jensen. Gift 9. Nov. 1919 med Mette Marie P., f. Jensen.

Uddannet paa Brdr. Ankers Maskinfabrik, Hasle, 1905—09, Maskinisteksamen 1. Del 1916, arbejdet paa Brdr. Ankers Maskinfabrik, 1909—11, hos A/S Kjøbenhavns Flydedok og Skibsværft 1911, hos Installatør Peder Larsen, Rønne, 1912—15, Montør hos Maskinforhandler Bjerre, Nyborg, 1916, Maskin-assistent ved Faxinge Sanatorium 1917—19, ansat ved Nykøbing F. Elektricitetsværk 1919, Maskin-mester sst. Bestyrelsesmedlem for Den kommunale Tjenestemandforenings Nykøbing F.'s Afdeling.

Adresse: Rosendalsgade 8, Nykøbing F.

Pedersen, Jens, Maskinmester, f. 8. Nov. 1884 i Korsør, Søn af Fyrbøder Jens Pedersen og Hustru Marie, f. Hansen. Gift 16. Aug. 1913 med Theresia Alexandra Dagmar P., f. Jørgensen.

Uddannet som Maskinarbejder hos Maskinfabrikant Henrik Hansen, Korsør, 1898—1903, Maskinisteksamen 1. Del 1904, 2. Del 1909, Maskin-assistent i D. F. D. S. 1904—06, 3. Mester i D/S »Norden« 1906—08, i Rederiet Strøbyberg, Aalborg, 1910—12, arbejdet i Lynn, U. S. A., arbejdet paa General Electric Comp., Lynn, U. S. A., 1913—14, ansat under D. S. B. 1914, Maskinmester sst.

Adresse: Ved Lunden 17, Korsør.



Jens Herman Pedersen,
Maskinassistent.



Jens Kristian Pedersen,
Maskinmester.



Johannes Pedersen,
Maskinmester.

Pedersen, Jens Christian, Maskinmester, f. 4. Maj 1907 i Brøndbyøster, Søn af Salgskusk Oluf Pedersen og Hustru Johanne.

Uddannet som Maskinarbejder i A/S Althun & Nielsen, København, 1922—26, Maskinisteksamen 1. Del og Haandværkerprøven, Maskinarbejder hos Andr. Jensen & Christensen, København, 1926—27, Maskinassistent i D/S »Norden«, 2. Maskinmester i A/S Stensø.

Adresse: Duevej 110, København.

Pedersen, Jens Herman, Maskinassistent, f. 1. Febr. 1908 i Stenmagle, Søn af Arbejdsmand Peter Christian Pedersen og Hustru Hansine Jakobine P., f. Jensen.

Uddannet hos Smedemester Carl Ertmann, Stenmagle, 1924—28 og paa Maskinfabriken Landsperg, Holbæk, 1928—29, Maskinisteksamen 1. Del 1930, Haandværkerprøven 1932, Maskinassistent i Rederiet A. P. Møller 1931.

Adresse: Møllevej, Stenlille.

Pedersen, Jens Kristian, Maskinmester, f. 2. Nov. 1901 i Frederikshavn, Søn af Arbejdsmand Peder Pedersen. Gift 18. Febr. 1929 med Magda P., f. Jensen.

Uddannet som Maskinarbejder i Frederikshavn, Maskinisteksamen fra Aalborg 1922, Maskin-assistent i Rederiet J. Lauritzen 1922—24, 3. Mester i Motorskibet »Romø« 1½ Aar, ansat i Rederiet J. Lauritzen 1925, 1. Maskinmester sst. 1929.

Adresse: Egøjevej 8, Køge.

Pedersen, Johannes, Maskinmester, f. 4. Aug. 1907 i Brobyværk, Søn af Mekaniker Camillo Pedersen og Hustru Marie, f. Frederiksen.

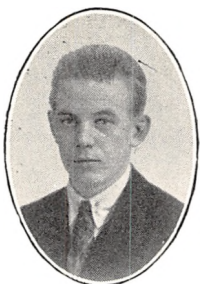

Gunni Pedersen,
Maskinmester.



Hans Pedersen,
Maskinmester.



Hans Aage Pedersen,
Værkmester.

N. Pedersen og Hustru Ellen, f. Jensen. Gift 16. Sept. 1921 med Emilie P., f. Henriksen.

Uddannet paa Vordingborg Jernstøberi og Maskinfabrik, Svend 1907, arbejdet sst. til 1908, Maskinisteksamen 1. Del 1915, 2. Del og Tillægsprøven 1916, Maskinassistent i D/S »Orient« 1917—18, 3. Mester 1918—19, Ekstramaskinassistent under D. S. B. 1919—21, 2. Maskinmester ved Køge Elektricitetsværk 1921, 1. Maskinmester sst. 1935.

Adresse: Nygaardsstræde 11, Køge.

Pedersen, Gunni, Maskinmester, f. 12. Aug. 1907 i Skive, Søn af Smedemester Hans Chr. Petersen og Hustru Kirstine, f. Præstekær.

Uddannet hos Faderen i Haarby og hos A/S M. P. Allerups Eftf., Odense, 1924—26, Maskinisteksamen 1. Del 1927, Haandværkerprøven 1931, Maskinassistent i A/S De danske Sukkerfabrikers Skibe 1929—30, i Rederiet A. P. Møller 1930—33.

Adresse: Haarby, Fyen.

Pedersen, H., Maskinmester.

Adresse: Lindeallé, Brande.

Pedersen, Hans, Maskinmester, f. 5. Dec. 1904 i Marstal Landsogn, Søn af Skibsfører Peder Christen Pedersen og Hustru Bertha Marie, f. Frederiksen. Gift 28. Febr. 1926 med Hansine P., f. Friis.

Udlært hos Smedemester Jørgensen, Dunkær, 1918, Maskinisteksamen 1. Del og Haandværkerprøven 1926, Maskinassistent i Rederiet A. P. Møller 1927, Maskinmester sst. 1932, 2. Maskinmester ved Hundested-Grenaa Færgefarten 1935.

Adresse: Søndergade, Lynæs.

Pedersen, Hans Aage, Værkmester, f. 8. Nov. 1884 i Glamsbjerg, Søn af Tømrermester Anders Peder

Pedersen og Hustru Johanne, f. Hansen. Gift 20. Maj 1911 med Anna Marie Christine P., f. Andersen.

Uddannet hos Smedemester Johansen, Bukkerup, 1899—1902, Forbundter hos Smedemester Rasmussen, Høng, 1903, Maskinisteksamen 1. Del 1907, 2. Del 1908, Tillægsprøven og Højspændings-Installatørprøven 1933, arbejdet hos Maskinbygger R. Madsen, Kolding, 1903, hos A/S Sydjydsk Landbrugsmaskinfabrik 1906, paa Orlogsværftet 1907—08, ansat i D/S »Øresund« 1908, arbejdet hos A/S Sydjydsk Landbrugsmaskinfabrik 1909, Maskinassistent ved Kolding Bys Elektricitetsværker (Sydøstjydske Elektricitetsværker) 1909, Værkmester sst. 1920.

Adresse: Kralundsgade 11, Kolding.

Pedersen, Hans Andreas, Maskinmester, f. 29. Maj 1892 i Rønne, Søn af Snedker Mathias Pedersen og Hustru Ane Marie, f. Pedersen. Gift 7. Maj 1919 med Lilly P., f. Nielsen.

Udlært hos A/S Bornholms Maskinfabrik, Rønne, 1910, Maskinisteksamen 1. Del fra København 1912, ansat hos A/S Bornholms Maskinfabrik, Maskinassistent i D/S »Carl« 1912—14, 2. Mester 1914, 1. Maskinmester sst. 1922—26, Undermester i D. F. D. S. 1926.

Adresse: Folkvarsvej 21, København.

Pedersen, Hans Chr. Erik, Maskinassistent, f. 6. Maj 1911 i Næstved, Søn af Maskinfører Hans Pedersen og Hustru Anna, f. Christiansen.

Uddannet som Maskinarbejder paa De Forenede Jernstøberier, Næstved, 1926—31, Maskinisteksamen 1. Del 1933, 2. Del med Tillægsprøven og Haandværkerprøven 1934, Maskinassistent i M/S »Orient« 1934.

Adresse: Kildemarksvej 51, Næstved.



Hans Andreas Pedersen,
Maskinmester.



Hans Chr. Erik Pedersen,
Maskinassistent.

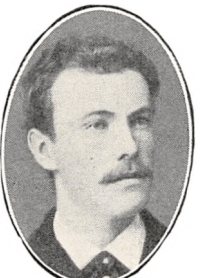

Hans Christian Pedersen,
Maskinmester.



Hans Peter Pedersen,
Maskinmester, Præstø.



Hans Peter Pedersen,
Maskinmester, Kbhvn.



Henry Johan Pedersen,
Maskinmester.

Pedersen, Hans Christian, Maskinmester, f. 12. Aug. 1861 i Herløv Sogn, Søn af Jordbruger Lars Pedersen og Hustru Emilie Augusta, f. Nielsen. Gift 6. Nov. 1887 med Jensine Sofie Wilhelmine P., f. Lorentzen, død.

Uddannet som Maskinarbejder hos Smedemester Anders Petersen, Ballerup, Maskinisteksamen 1. Del 1898, Reparator paa Blegdamshospitalet 1897—1902, Maskinmester ved Sundby Hospital 1902—28.
Adresse: Lombardgade 5, København.

Pedersen, Hans Peter, Maskinmester, f. 7. Okt. 1872 i Bjelkerup ved Storehedinge, Søn af Smed N. Pedersen og Hustru Karen Marie, f. Børresen. Gift 1. G. 6. Juli 1900 med Augusta P., f. Winberg, død. Gift 2. G. 2. Sept. 1928 med Hulda P., f. Norsell.

Uddannet hos Faderen 3½ Aar, Forbundter paa H. C. Petersens Jernstøberi og Maskinfabrik, Præstø, Svendeprøve som Smed og Maskinarbejder 1893, Maskinisteksamen 1. Del 1896, 2. Del 1897, Tillægsprøven 1909, Certifikat som Mester af 2. Kl. 1898, af 1. Kl. 1900, Fyrbøder og Maskinassistent i D. F. D. S. 1897, Maskinassistent i D/S »Inga« 1897, i D/S »Britannia« 1898—99, 2. Mester i Rederiet Hecksher & Søn 1899—1900, 2. Mester 1. Kl. sst. 1900—02, Maskinmester paa Odense Dampteglværk 1902—15, 2. og 1. Mester i forskellige Rederier 1915—33.

Adresse: Rosagre, pr. Præstø.

Pedersen, Hans Peter, Maskinmester, f. 17. Juli 1890 i København, Søn af Skrædermester Winther Pedersen og Hustru Fritssine, f. Frederiksen. Gift 1. Dec. 1912 med Margrethe P., f. Køster.

Udlært hos A/S Møller & Jochumsen, Horsens, 1910, Maskinisteksamen, Certifikat som Mester af

1. Kl., Maskinassistent i Ø. K. og i D/S »Orient«, Maskinmester i »Orient« til 1933, i A/S »Motortramp« 1935.

Adresse: Thors Passage 1, København.

Pedersen, Henry Johan, Maskinmester, f. 19. Jan. 1900 i København, Søn af Hovmester Martin Pedersen og Hustru Marie.

Udlært som Maskinarbejder hos Smedemester Amadien 1919, Maskinisteksamen 1. Del 1919, Haandværkerprøven 1923, ansat i D/S »Dannebrog« 1920, 2. Maskinmester dér.

Adresse: Valborg Allé 16, København.

Pedersen, Holger, Maskinmester.

Adresse: Ornum, pr. Gørlev.

Pedersen, Holger Chr. Ejby, Maskinmester, f. 26. Juli 1906 i København, Søn af Grosserer Peder Chr. Pedersen og Hustru Anna, f. Pedersen.

Uddannet som Maskinarbejder hos A/S Scania Vabis & Raadvaddam 1920—25, Maskinisteksamen 1. Del 1927, 2. Del 1928, Haandværkerprøven 1932, Mekaniker hos A/S Scania Vabis & Raadvaddam 1925, hos »Citroën« 1929, Maskinassistent i Ø. K. 1929, Maskinmester sst. 1934.

Adresse: Kollegaardsvej, Herløv.

Pedersen, Ivan, Kabelmester, f. 22. Nov. 1884 paa Frederiksberg, Søn af Maskinmester Rasmus Pedersen og Hustru Mathilde, f. Madsen. Gift 18. April 1909 med Karla P., f. Hansen.

Udlært hos A/S »Titan« 1904, Maskinisteksamen 1. Del 1904, Tillægsprøven 1905, kommunal Installatør 1906, arbejdet hos A/S »Titan« 1904—05 og 1906—07, selvstændig Installatør-Forretning i Es-



Holger Chr. Ejby Pedersen,
Maskinmester.



Ivan Pedersen,
Kabelmester.



Johannes Albert Pedersen,
Maskinmester.

Uddannet som Maskinarbejder hos Camillo Pedersen, Odense, 1921—26, Maskinisteksamen 1. Del og Haandværkerprøven 1930, Maskinassistent hos A. P. Møller 1929, 2. Maskinmester sst. 1935.
Adresse: Bryggerivej, Otterup.

Pedersen, Johannes Albert, Maskinmester, f. 18. Febr. 1879 i København, Søn af Maskinarbejder Søren Pedersen og Hustru Karoline, f. Scharling. Gift 1. G. 1906 med Margrethe P., f. Rose, død. Gift 2. G. 23. Febr. 1911 med Michaela P., f. Rasmussen. Uddannet hos C. Lever & Co., København, 1893—98, Maskinisteksamen 1. Del 1899, 2. Del 1900, arbejdet hos A/S »Titan« 1899, Maskinassistent i Rederiet Holm & Wonsild 1900—02, 2. Mester i Rederiet Alfred Christensen 1903—08, 1. Mester sst. 1908—13, Maskinarbejder hos A/S »Phønix« 1913, Maskinmester paa Sct. Croix 1914—22, Undermester hos A/S »Phønix« 1922, ved Nakskov Sukkerfabrik 1923—30, Maskinmester sst. 1931.
Adresse: Sukkerfabriken, Nakskov.

Pedersen, Johannes Emil Aloysius, Maskinmester, f. 21. Maj 1884 i København, Søn af Sprøjtefører N. S. Pedersen og Hustru Maren. Gift 2. Febr. 1906 med Anna P., f. Klein.
Uddannet som Maskinarbejder, Maskinisteksamen, ansat i Flaaden.
Adresse: Sixtusvej 8, København.

Pedersen, Johannes Mathias, Maskinmester, f. 16. Sept. 1880, Søn af Maskinarbejder Peter Jensen Pedersen og Hustru Marie, f. Jacobsen.
Uddannet hos Wridt & Mortensen, Rendsburg, 1894—98, Maskinisteksamen 1. Del 1901, 2. Del



Johannes Mathias Pedersen,
Maskinmester.



Johannes Otto Pedersen,
Maskinmester.

1902, Tillægsprøven 1908, ansat i D. F. D. S. 1906—09, i Rederiet C. K. Hansen 1909, 1. Maskinmester sst. 1929.
Adresse: Sct. Knudsgade 8, Odense.

Pedersen, Johannes Otto, Maskinmester, f. 15. Juli 1903 i Kerteminde, Søn af Formand Kresten Pedersen og Hustru Johanne, f. Nielsen. Gift 20. April 1932 med Ellen Valborg Ragnhild P., f. Rühmann.
Realeksamen 1920, uddannet som Maskinarbejder paa Motorfabriken »Dan«, Kerteminde, 1919—23, Maskinisteksamen 1. Del 1924, Haandværkerprøven 1927, Maskinassistent i D/S »Vendila« 1924—27, Maskinarbejder paa Motorfabriken »Dan«, Kerteminde, 1927—28, 3. og 2. Maskinmester i D/S »Sortehavet« 1928—30, 2. Maskinmester i D/S »Orion« 1930.
Adresse: Møllevej, Kerteminde.

Pedersen, Julius Peder, Maskinmester, f. 15. Okt. 1910, Søn af Overpostbud Hans Pedersen og Hustru Anna Antomine, f. Fabricius Larsen. Gift 13. Juli 1935 med Alice P., f. Nielsen.
Uddannet som Maskinarbejder paa A/S »Atlas« 1925—30, Maskinisteksamen 1. Del 1931, 2. Del, Haandværkerprøven og Installatørprøven 1932, Maskinassistent i A/S Em. Z. Svitzers Bjerings-entreprise 1933, 3. Maskinmester sst. 1934.
Adresse: Rue St. Paulo 103, Lissabon, Portugal.

Pedersen, Jørgen Peder, Maskinmester, f. 7. Aug. 1875 i Krogsbølle, Fyen, Søn af Former Peder Pedersen og Hustru Abelone, f. Jørgensen. Gift 3. Nov. 1900 med Helga Margrethe P., f. Nyboe.



Julius Peder Pedersen,
Maskinmester.



Jørgen Peder Pedersen,
Maskinmester.



Karl Emil Boas Pedersen,
Maskinassistent.



Knud Valdemar Pedersen,
Maskinassistent.



Kristian S. Pedersen,
Maskinassistent.

Præliminæreksamen fra Bogense 1891, uddannet paa Orlogsværftet 3 Aar og derefter hos A/S Helsingør Jernskibs- og Maskinbyggeri til 1896, Maskinisteksamen 1. og 2. Del, Tillægsprøven, Certifikat som Mester af 2. Kl., Maskinassistent og Mester i D. F. D. S. 1896—1900, Undermester ved Østre Gasværk 1900, Mester af 2. Kl. 1908, af 1. Kl. 1920. Formand for den kommunale Afdeling indenfor Maskinmestrenes Forening 1908—20, Viceformand for Maskinmestrenes Forening 1912—20, Meddommer ved Haandværkerprøven.

Adresse: Østre Gasværk, København.

Pedersen, Karl Emil Boas, Maskinassistent, f. 22. April 1913 i Marstal, Søn af Restauratør Claus Hansen Pedersen og Hustru Emilie, f. Boas.

Uddannet som Maskinarbejder hos Smed Jørgensen, Donkær, og paa H. C. Christensens Skibsværft, Marstal, 1928—33, Maskinisteksamen 1. Del 1933, Maskinassistent i D/S »Vendilæ« 1934.

Adresse: Vestergade 3, Marstal.

Pedersen, Karl Gustav Errenrich, Maskinmester.
Adresse: Marievej 2, Vedbæk.

Pedersen, Knud Erik, Maskinmester.
Adresse: Johan Baunes Plads 18, Aarhus.

Pedersen, Knud Valdemar, Maskinassistent, f. 25. Maj 1913 i Hobro, Søn af Modelsnedker Anthon Christen Pedersen og Hustru Caroline, f. Ubbesen. Uddannet som Maskinarbejder i I/S Harald Jørgensen, Hobro, 1927—32, Maskinisteksamen 1. Del 1934, Maskinarbejder hos Edmund Nielsen, Hobro, 1934, Maskinassistent i D/S »Orient« 1934—35.

Adresse: Grøndalsvej 7, Hobro.



Ludvig Pedersen,
Bestyrer.

Pedersen, Kristian Søndergaard, Maskinassistent, f. 1. April 1904 i Boring, Søn af Gaardejer Jens Pedersen og Hustru Ellen, f. Andersen.

Uddannet som Maskinarbejder hos Paasch & Larsen Petersen, Horsens, 1918—23, Maskinisteksamen 1. Del 1923, Haandværkerprøven 1928, Installatøreksamen 1934, Maskinassistent paa Skørping Sanatorium 1929.

Adresse: Sanatoriet, Skørping.

Pedersen, L., Maskinmester.
Adresse: Jægerbakken 6, Gentofte.

Pedersen, Ludvig, Bestyrer, f. 31. Okt. 1880 i Aaker Sogn, Søn af Avlsbruger Jeppe Pedersen og Hustru Janusine, f. Kjølner. Gift 8. Juli 1908 med Karen Margrethe Caroline P., f. Jensen.

Udlært paa A/S Bornholms Maskinfabrik, Rønne, 1904, Maskinisteksamen 1. Del, Certifikat som Mester af 2. Kl., Maskinassistent og Mester i A/S Em. Z. Svitzers Bjergningsentreprise 1905—09, mekanisk Værksted i Rønne 1909—14, Bestyrer paa Povlsker Elektricitetsværk 1914.

Adresse: Povlsker Elektricitetsværk, pr. Bodilsker.

Pedersen, Ludvig William, Maskinmester, f. 18. Sept. 1872 i Allinge, Søn af Skibsfører Johan Ludvig Pedersen og Hustru Sandrine, f. Kofod. Gift 23. Maj 1908 med Ida P., f. Randbøll.

Uddannet hos A/S Bornholms Maskinfabrik, Rønne, 1886—90, Maskinisteksamen 1. Del 1891, 2. Del 1892, arbejdet hos A/S Helsingør Jernskibs- og Maskinbyggeri og A/S Burmeister & Wain, 12 Aar i Helsingør D/S, mekanisk Værksted i Allinge



Ludvig William Pedersen,
Maskinmester.



Mads Pedersen,
Maskinmester.



Mads Peder Th. Pedersen,
Maskinmester.



Marius Sofus Pedersen,
Maskinmester.

1906, ansat i forskellige Selskaber, i Rederiet A. P. Møller 1916, Maskinmester sst.

Adresse: Koldinggade 26, København.

Pedersen, Mads, Maskinmester, f. 5. Dec. 1887 i Hvirring, Søn af Kreaturhandler Knud Pedersen og Hustru Marie. Gift 20. Sept. 1933 med Madeleine P., f. van de Wiele.

Uddannet som Maskinarbejder hos Kramper & Jørgensen, Horsens, 1903—08, Maskinisteksamen 1. Del 1909, 2. Del 1910, Maskinassistent i »Scandia« 1910—12, Maskinmester hos Chr. Andersen 1916—21, 1. Maskinmester sst. 1921.

Adresse: Rue de la Voile, Gent.

Pedersen, Mads Peder Thorvald, Maskinmester, f. 28. Sept. 1882 paa Dampskibet »Thorvaldsen«, Søn af Maskinmester Rasmus Pedersen og Hustru Mathilde, f. Madsen. Gift 25. Okt. 1907 med Judithe P.

Udlært som Maskinarbejder i A/S »Atlas« 1901, Maskinisteksamen 1. Del 1901, 2. Del 1902, Tillægsprøven 1903, selvstændig som Installatør 1904—15, ansat paa Carlsberg Bryggerierne 1915, Maskinmester dér.

Adresse: Overbys Allé 1, København.

Pedersen, Marius Sofus, Maskinmester, f. 30. Marts 1891 i København, Søn af Navigatør Rasmus Hansen Petersen og Hustru Charlotte Sofie, f. Jepsen. Gift 10. Aug. 1926 med Anna Elisabeth P., f. Danielsen.

Uddannet som Maskinarbejder paa D. F. D. S.'s Maskinværksteder, Maskinisteksamen 1. Del 1908, 2. Del 1909, Maskinassistent i D. F. D. S. og D/S »Vendila«, Reserveunderofficer 1913—16, Undermester i D/S »Hafnia« 1916—18, 2. Maskinmester

i amerikanske Turbineskibe, i D/S »Vesterhavet« 1922, 1. Mester sst. 1924.

Adresse: Villa »Vita«, Strandvej, Nyborg.

Pedersen, Martin, Maskinmester, f. 25. Sept. 1884 i København.

Udlært som Maskinarbejder hos Maskinfabrikant Jonasen 1903, Maskinisteksamen 1. Del 1907, ansat i D/S »Vesterhavet« 1907—09, i Ø. K. 1909, paa Carlsberg Isværk 1910—14, paa Krystal Isværket 1914—19, paa »Tuborg« 1919, Maskinmester dér.

Adresse: Tuborgvej 138, Hellerup.

Pedersen, Martin Christian, Maskinmester, f. 4. Okt. 1891 i Hasle, Søn af Slagtermester Martin Pedersen og Hustru Hansine Barberine, f. Petersen. Gift 1. G. 3. Juli 1920 med Marguerithe P., f. Jensen, død. Gift 2. G. 7. Aug. 1931 med Karen P., f. Hansen.

Uddannet paa Brdr. Ankers Maskinfabrik, Hasle, 1905—09, Maskinisteksamen 1. Del 1911, 2. Del 1912, Maskinassistent i D. F. D. S. 1912—14, Undermester sst. 1914—16, Maskinmester under D. S. B. 1919.

Adresse: Algade 94, Vordingborg.

Pedersen, Niels, Maskinmester, f. 30. April 1857 i København, død 31. Dec. 1935. Søn af Færgemand Theodor Petersen. Gift 4. April 1919 med Olivia Alma P., f. Jacobsen.

Udlært som Maskinarbejder hos Dahlstrøm & Lohmann 1876, Maskinisteksamen 1. Del 1880, ansat i D/S »Danmark« 1880—1910.

Adresse: Islands Brygge 7, København.

Pedersen, Niels Frederik, Maskinmester, f. 31. Okt. 1903 paa Frederiksberg, Søn af Formand Hans P.



Martin Christian Pedersen,
Maskinmester.



Niels Pedersen,
Maskinmester.



Niels Peter Emil Pedersen,
Værkfører.

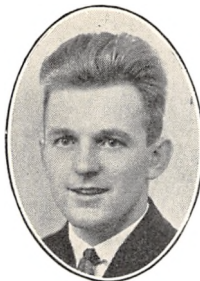

Niels Viggo Pedersen,
Maskinmester.



Olaf Pedersen,
Maskinassistent.

Pedersen og Hustru Hansine, f. Rasmussen. Gift 1928 med Bertha P., f. Nielsen.

Uddannet hos A/S »Tuxham«, Maskinisteksamen 1922, Haandværkerprøven 1925, ansat i D. F. D. S. 1927, Maskinmester sst.

Adresse: Vester Fælledvej 78, København.

Pedersen, Niels Peter Emil, Værkfører, f. 9. April 1890 i Odense, Søn af Støberiarbejder Hans Chr. Emil Pedersen og Hustru Madsine, f. Christensen. Gift 6. Juli 1912 med Anne Kirstine P., f. Gormsen Kroløkke.

Udlært som Maskinarbejder hos A/S M. P. Alle-rups Eftf., Odense, 1909, Maskinisteksamen 1. Del 1908, 2. Del 1910, Tillægsprøven 1912, ansat hos A/S Burmeister & Wain 1909, Maskinarbejder paa Orlogsværftet 1911—12, Maskinassistent ved Helsingør Dampskibsselskab 1912—13, Maskinarbejder hos Thomas B. Thrige, Odense, 1914, Værkfører paa Løngreens Fabriker, Odense, 1914—30, paa Hustrups Fabriker, sst. 1930.

Adresse: Reventlows Vej 22, Odense.

Pedersen, Niels Viggo, Maskinmester, f. 5. Jan. 1907 i Køge, Søn af Gaardejer Hans Pedersen og Hustru Marie, f. Jensen.

Uddannet som Maskinarbejder hos Maskinfabrikant Hansen, Skensved, 1921—25, Maskinisteksamen 1. Del og Haandværkerprøven 1927, Maskinarbejder hos Nielsen & Jespersen 1929—30, Maskinassistent hos C. K. Hansen 1930, Maskinmester sst.

Adresse: Vemmedrup pr. Bjæverskov.

Pedersen, Olaf, Maskinassistent, f. 19. Juli 1912 i Esbjerg, Søn af Vognmand Niels Pedersen og Hustru Karen, f. Madsen.

Uddannet som Maskinarbejder hos Jens Wille-moes Eftf., Esbjerg, 1927—31, Maskinisteksamen 1. Del 1932, 2. Del 1933, Haandværkerprøven 1934, Maskinassistent i D/S »Dannebrog« 1934.

Adresse: Nygaardsvvej 36, Esbjerg.

Pedersen, Otto Cornelius Holm, Maskinmester, f. 28. Sept. 1899 i Aarhus, Søn af Cyklehandler Carl Th. Pedersen og Hustru Caroline, f. Jensen. Gift med Marie Elisabeth P., f. Hygum.

Uddannet som Maskinarbejder hos A/S Thomas Ths. Sabroe & Co., Aarhus, 1914—19, Maskinisteksamen 1. Del 1918, Haandværkerprøven 1923, Maskinassistent i D/S »Vendila« 1919, Maskinmester sst.

Adresse: Vandtaarnsvej 11, Søborg.

Pedersen, Paul Emanuel, Driftsassistent, Maskinmester, f. 26. Jan. 1906 i Viborg (Søndre Sg.), Søn af Montør P. S. Pedersen og Hustru Rasmine, f. Petersen.

Realeksamen 1921, uddannet i Løgstør, Hobro og Viborg, Svend 1926, Maskinisteksamen fra Horsens 1. Del 1927, 2. Del 1928, Haandværkerprøven 1931, Maskinarbejder i Viborg I Aar og i Horsens I Aar, Maskinassistent i D. F. D. S. 1930—34, Driftsassistent ved Viborg Gasværk 1934. Lærer i Maskintegning ved Viborg Teknisk Skole. Formand for Brevdueforeningen »Viborg«. Skrevet Rejsebeskrivelser og Korrespondancer til »Viborg Stiftstidende«.

Adresse: Viborg Gasværk, Viborg.

Pedersen, Peder Olaf Folmer, Maskinmester, f. 15. Marts 1897 i Gaarslev, Søn af Skomagermester Bendix Pedersen og Hustru Johanne Marie, f. Olesen.



Otto K. Holm Pedersen,
Maskinmester.



Paul Emanuel Pedersen,
Driftsassistent, Maskinmester.



Robert Carl Emil Nielsen,
Maskinmester.

Nielsen, Richard Joachim Starch, Maskinmester, f. 8. Febr. 1905 i Helsingør, Søn af Depotarbejder Chr. Nielsen og Hustru Marie, f. Christensen.

Uddannet som Maskinarbejder i A/S Helsingør Jernskibs- og Maskinbyggeri 1924, Maskinisteksamen 1. Del 1924, Haandværkerprøven 1925, ansat i Skandinavisk Sandsugerselskab (J. G. Mouritzen) 1927, 2. Maskinmester sst., Maskinchef hos samme i Fransk Congo 1935.

Adresse: Bülowvej 14, Helsingør.

Nielsen, Robert Arnold Dahlstrøm, Maskinassistent, f. 14. Dec. 1910 i Ringkøbing, Søn af Jernbanepakmester Thorvald Nielsen og Hustru Bodil, f. Stampe.

Uddannet som Maskinarbejder hos A/S Burmeister & Wain 1926—30, Maskinisteksamen 1. Del 1933, 2. Del med Tillægsprøven 1934, Maskinarbejder hos A/S Burmeister & Wain 1930—31, Maskinassistent i D/S »Orient« 1934.

Adresse: Skotterupgade 3, København.

Nielsen, Robert Carl Emil, Maskinmester, f. 31. Aug. 1886 i Helsingør. Gift 31. Dec. 1913 med Johanne N., f. Holm.

Uddannet som Maskinarbejder hos J. Saabye & Lerche, København, 1901—07, Maskinisteksamen 1. Del 1908, Maskinarbejder hos Saabye & Lerche og hos Fabrikant Henningsen 1908—09, Maskinassistent i D. F. D. S. 1910, Maskinmester sst. 1912, 2. Maskinmester sst. 1914, 1. Maskinmester sst. 1935.

Adresse: Bentzonsvej 10, København.

Nielsen, Robert Hans Peter, Maskinmester, f. 21. Aug. 1867 i København, Søn af Maskinmester L. R. Nielsen og Hustru Frederikke, f. Nielsen. Gift 27.



Robert James Nielsen,
Maskinmester.



Robert H. P. Nielsen,
Maskinmester.

Juli 1895 med Anthonie Hansine Laurine N., f. Rosenvind.

Udlært som Maskinarbejder i København 1884, Maskinisteksamen 1. Del 1893, Maskinassistent, Undermaskinmester og 1. Maskinmester i D. F. D. S. 1888—1932.

Adresse: Holbergsgade 1, Aalborg.

Nielsen, Robert James, Maskinmester, f. 10. Sept. 1884 i Aalborg, Søn af Fabrikarbejder Albinus Nielsen og Hustru Jensine, f. Jensen. Gift 4. April 1915 med Rigmor Nanzy N., f. Odgaard Sørensen.

Udlært som Maskinarbejder i A/S De Smith'ske Jernstøberier og Maskinværksteder, Aalborg, 1904, Maskinisteksamen, elektroteknisk Tillægsprøve 1906, arbejdet hos A/S De Smith'ske Jernstøberier og Maskinværksteder, Maskinassistent i D. F. D. S., 2. og 1. Maskinmester hos Brorsen & Overgaard, Montør i A/S De Smith'ske Jernstøberier og Maskinværksteder, Maskinmester paa Morsø Andels-Svineslagteri, Nykøbing M., 1913. Bestyrelsesmedlem for Marineforeningen, Morsø Kreds.

Adresse: Villa »Pax«, Nykøbing M.

Nielsen, Robert Rudolf Eduard, Fyrassistent, f. 27. Nov. 1904 i Ringkøbing, Søn af Lotterikolektør Niels Peter Nielsen og Hustru Amalie, f. Knudsen. Gift i Okt. 1934 med Minna N., f. Jensen.

Realeksamen, uddannet som Maskinarbejder hos Jensen & Olsen, Esbjerg, 1921—25, Maskinisteksamen 1. Del 1926, 2. Del 1927, Haandværkerprøven 1928, statsaut. Installatøreksamen 1934, ansat i Ø. K. og hos C. K. Hansen, Fyrassistent paa Sprogø 1934, ved Fyrmagasinet 1935.

Adresse: Himmerlandsvej 2 A, København.



Robert R. E. Nielsen,
Fyrassistent.



Sigfrid Nielsen,
Maskinassistent.



Sigvald Anker Nielsen,
Maskinmester.



Sindahl J. A. Nielsen,
Maskinassistent.



Svend Nielsen,
Maskinmester.

Nielsen, Sigfrid, Maskinassistent, f. 21. Maj 1908, Søn af Værkfører Anders Nielsen og Hustru Marie Kirstine, f. Hansen.

Uddannet som Maskinarbejder hos A/S Møller & Jochumsen, Vejle, 1923—28, Maskinisteksamen 1. Del 1933, ansat hos A/S Burmeister & Wain og i A/S Dansk Pressefabrik, København, 1928—31, Maskinassistent hos A. P. Møller 1934.

Adresse: Nyboesgade 24, Vejle.

Nielsen, Sigfried Christian Oskar, Maskinmester.
Adresse: Fundersvej, Mølholm ved Vejle.

Nielsen, Sigvald Anker, Maskinmester, f. 17. Maj 1908 i København, Søn af Sporvognsstyrer Rasmus Nielsen og Hustru Anna, f. Petersen.

Uddannet i A/S Kjøbenhavns Flydedok og Skibsværft, Maskinisteksamen 1. og 2. Del, Haandværkerprøven og elektroteknisk Tillægsprøve, ansat i D/S »Torm«, D/S »Dana«, D/S »Norden« og D/S »Heimdals«, hos Ingeniør Ulu Berman Estate, Malakka, Siam, 1935.

Adresse: Sundholmsvej 21, København.

Nielsen, Sindahl Jeppe Anker, Maskinassistent, f. 28. Okt. 1907 i Helsingør, Søn af Fyrbøder Marius Anker Nielsen og Hustru Marie, f. Petersen. Gift 7. Juli 1933 med Olga Fransine N., f. Pedersen.

Udlært som Maskinarbejder hos Carl B. Hofmann, Esbjerg, 1928, Maskinisteksamen 1. Del 1929, 2. Del og Haandværkerprøven 1930, ansat i D. F. D. S. 1929.

Adresse: Skolegade 12, Esbjerg.

Nielsen, Svend, Maskinmester, f. 10. Aug. 1906 i Hinnerup, Søn af Slagtermester Anders Nielsen og Hustru Ingeborg, f. Nielsen.

Uddannet som Maskinarbejder hos A. P. Marquard, Aarhus, 1922—27, Maskinisteksamen 1. Del 1926, Maskinkonstruktørexamen 1930, ansat hos A. P. Marquard, Aarhus, 1930, hos A/S Burmeister & Wain 1932, Maskinassistent hos I. G. Mouritzen, København, 1932, Maskinmester sst. 1934.

Adresse: Allégade 33, Odense.

Nielsen, Svend Aage, Maskinmester, f. 6. April 1906 i Nykøbing F., Søn af Forretningsfører Hans Chr. Nielsen og Hustru Marie. Gift 23. Jan. 1933 med Anne Marie N., f. Bagge.

Udlært som Maskinarbejder hos Fabrikant C. Schmidt, Nykøbing F., 1925, Maskinisteksamen 1. Del og Haandværkerprøven 1926, ansat i Ø. K. 1928—30, hos J. Lauritzen 1930—34, i C. Clausens Rederi, Haderslev, 1935, i De Kellerske Aandsvageanstalter.

Adresse: Villa »Berkiss«, Solvang 2, Kolding.

Nielsen, Svend Aage Peter, Maskinmester, f. 3. Dec. 1894 i Korsør, Søn af Overfyrbøder Laurits Andreas Nielsen og Hustru Henriette, f. Larsen. Gift 25. Marts 1921 med Hanne Margrethe N., f. Weihe.

Uddannet som Maskinarbejder paa Korsør Jernstøberi og Maskinfabrik 1909—14, Maskinisteksamen 1. Del 1914, ansat hos C. K. Hansen 1915, hos L. H. Carl 1916, i Grønlands Styrelse 1919.

Adresse: Godthaabsvej 127, København.

Nielsen, Svend Børge, Maskinmester, f. 18. Juli 1908 paa Frederiksberg, Søn af Kedelpasser Hans Chr. Nielsen og Hustru Margrethe, f. Jørgensen. Gift 30. April 1935 med Inger N., f. Høgsbro.

Uddannet som Maskinarbejder i Automobilforret-



Svend Aage Nielsen,
Maskinmester.



Svend Aage Peter Nielsen,
Maskinmester.



Svend Børge Nielsen,
Maskinmester.



Svend Heinrich Nielsen,
Maskinmester.



Svend Jørgen Nielsen,
Maskinmester.



Svend Willy Nielsen,
Maskinmester.

ningen »Simo«, København, 1922—27, Maskinisteksamen 1. Del 1928, 2. Del 1930, Certifikat som Maskinmester af 1. Kl., Maskinassistent hos A. P. Møller 1928—30, 3. Maskinmester hos Hans Svenningens, København, 1931, 2. Maskinmester sst. Adresse: Bodilsvej 1, Fredericia.

Nielsen, Svend Heinrich, Maskinmester, f. 4. Marts 1906 i Gammel Stenderup, Svendborg Amt, Søn af Inspektør Søren Carl Nielsen og Hustru Johanne Frederikke, f. Møller.

Uddannet som Maskinarbejder paa Svendborg Maskin- og Skibsbyggeri 1920—25, Maskinisteksamen 1. Del 1926, 2. Del 1928, Haandværkerprøven 1931, Maskinassistent i Ø. K. 1928—32, Maskinmester sst. 1932.

Adresse: Mølmarksvej 11, Svendborg.

Nielsen, Svend Jørgen, Maskinmester, f. 26. Juni 1908 i Helsingør, Søn af Arbejdsmand Rasmus Nielsen og Hustru Maren Christine Nielsine, f. Nielsen.

Udlært som Maskinarbejder i A/S Helsingør Jernskibs- og Maskinbyggeri 1927, Maskinisteksamen 1. Del 1927, Haandværkerprøven 1932, Maskinassistent i D/S »Vendila« 1929, Maskinmester sst. 1933. Adresse: Gurrevej 40, 1 B, Helsingør.

Nielsen, Svend Willy, Maskinmester, f. 17. Marts 1901 i Bogense, Søn af Arrestforvarer Niels Peter Nielsen og Hustru Dorthea, f. Andersen. Gift 9. Juni 1934 med Ragna N., f. Jensen.

Uddannet som Maskinarbejder paa Bogense Jernstøberi og Maskinfabrik, hos Grovsmed Petersen, Otterup, og hos A/S M. P. Allerup, Odense, 1916—21, sejlet med forskellige Skibe 1921—23, arbejdet

i Argentina 1923—28, Maskinassistent hos A. P. Møller, Maskinmester sst. 1930.

Adresse: Æbeløgade, Bogense.

Nielsen, Søren Sigvard, Maskinmester, f. 11. Marts 1878 i Veggerslev, Randers Amt, Søn af Stationsmester og Tømrermester Rasmus P. Nielsen og Hustru Marie, f. Petersen. Gift 2. Aug. 1908 med Amanda N., f. Frederiksen.

Uddannet som Maskinarbejder hos Maskinfabrikant R. Christensen, Aalykke, Odder, Svendepøve 1898, Maskinisteksamen 1. Del 1899, 2. Del og Til lægsprøven 1904, ansat i A/S Frichs, Aarhus, 1898—99, hos Smith, Mygind & Hüttemeier 1899—1900, Maskinassistent i S/S »Julius Holmblad« og S/S »Carla« 1900—01, ved Søminekorpset paa Orlogsværftet 1901—05, paa Nationalforeningens Sanatorium, Silkeborg, 1905, 1. Maskinmester sst. 1908.

Adresse: Sanatoriet, Silkeborg.

Nielsen, Theodor Julius Frederik, Maskinmester, f. 11. Dec. 1876 i København, Søn af Marineunderofficer Ludv. Nielsen og Hustru Marie, f. Frandsen. Gift 28. Sept. 1902 med Olga N., f. Eriksen.

Præliminæreksamen 1893, udlært som Maskinarbejder paa Orlogsværftet 1896, Maskinisteksamen 1. og 2. Del 1898, Maskinassistent i Dansk-Russisk D/S 1898, i D. F. D. S. 1898, Maskinmester sst. 1899—1912, 1. Maskinmester sst. 1912. Bestyrelsesmedlem i Maskinmestrenes Forening 1922—23.

Adresse: Ejgaardsvej 20 C, Charlottenlund.

Nielsen, Thorkild Johannes, Maskinmester, f. 29. Jan. 1893 i Troense, Søn af Skibsfører Martin Se-



Søren Sigvard Nielsen,
Maskinmester.



Theodor J. F. Nielsen,
Maskinmester.



Thorkild Johannes Nielsen,
Maskinmester.



Thorkild R. S. Nielsen,
Maskinmester.



Thorvald Nielsen,
Maskinmester.



Tom Vitus Nielsen,
Maskinmester.

verin Nielsen. Gift 29. April 1922 med Valborg Louise N., f. Lauersen.

Uddannet som Maskinarbejder paa Axelsens Maskinfabrik, Svendborg, og hos Smedemester Qvist, sst. 1907—12, ansat hos Brorsen & Overgaard 1912—13, 2. Maskinmester sst. 1914—19, i D. S. B. 1919.

Adresse: Sjællandsgade 106, Fredericia.

Nielsen, Thorkild Richard Slott, Maskinmester, f. 20. Jan. 1907 i København, Søn af Jens Nielsen og Hustru Dorthea, f. Rasmussen.

Uddannet som Maskinarbejder i A/S »Titan« 1921—26, Maskinisteksamen 1. Del 1927, 2. Del og Haandværkerprøven 1928, aut. Installatøreksamen 1934, Maskinassistent og Mester hos C. K. Hansen 1929—34, ansat paa Frederiksbergs Elektricitetsværk 1934.

Adresse: Jellingegade 1, København.

Nielsen, Thorvald, Maskinmester, f. 2. Febr. 1907 i Horsens, Søn af Prokurist Thorvald Nielsen og Hustru Sørine, f. Marcussen.

Uddannet som Maskinarbejder paa Den Danske Mælkekondenseringsfabrik 1922—26, Maskinisteksamen 1. Del 1927, 2. Del og elektroteknisk Tillægsprøve 1928, Haandværkerprøven 1933, Maskinassistent hos A. P. Møller 1929, Maskinmester sst. 1934.

Adresse: Teglgårdsvej 9, Horsens.

Nielsen, Tom Vitus, Maskinmester, f. 6. Aug. 1908 i København, Søn af Cigarhandler Edvard Nielsen og Hustru Kristiane, f. Lemcke.

Udlært som Maskinarbejder paa Maskinfabrikken »Aurora«, København, 1927, Maskinisteksamen 1. Del 1928, Haandværkerprøven 1931, ansat i D/S

»Hafnia« 1928, D/S »Norden« 1931, Maskinmester dér, i De Forenede Kulimportører 1935.

Adresse: Sønder Allé 19, København.

Nielsen, Valdemar, Maskinmester, f. 21. Febr. 1883 i Kastrup, Amager, Søn af Formand Peter Christian Nielsen og Hustru Lisbeth, f. Møller. Gift 27. Okt. 1907 med Marie Christine Alfrida N., f. Lundberg.

Uddannet hos F. Mogensen, København, Maskinisteksamen 1. og 2. Del, elektroteknisk Tillægsprøve, Maskinarbejder hos A/S Burmeister & Wain, Maskinassistent i D/S »Vendila«, ansat i D. F. D. S. 1906—12, i A/S Dansk Svovlsyre- og Superphosphatfabrik 1912—32, i A/S Dansk Dammann Asfalt 1932. Medlem af Landmestrenes Udvalg, af Landsbestyrelsen for Prins Valdemar og Prinsesse Maries Fond 1933.

Adresse: Villa »Friede«, Hovedgaden, Faxe Ladeplads.

Nielsen, Valdemar, Maskinmester.

Adresse: Nyvej 20, Korsør.

Nielsen, Victor August Valdemar, Maskinmester, f. 28. Aug. 1888 i Rønne, Søn af Niels Nielsen og Hustru Marie. Gift 2. Juni 1921 med Charlie N., f. Jensen.

Maskinisteksamen 1. Del, ansat i D/S »Torm« 1910—11, i D/S »Dania« 1912—16, Maskinmester i Dansk-Fransk D/S 1916.

Adresse: Finsensvej 77, København.

Nielsen, Victor Bach, Maskinmester, f. 5. Juni 1902 i København, Søn af Barbermester Otto Nielsen og Hustru Marie, f. Bach.



Valdemar Nielsen,
Maskinmester, Faxe Ladeplads.



Victor A. V. Nielsen,
Maskinmester.



Victor Bach Nielsen,
Maskinmester.

Uddannet som Maskinarbejder hos C. F. Riedel & Lindegaard, København, 1917—22, Maskinisteksamen 1. Del 1922, 2. Del 1923, Haandværkerprøven 1926, Maskinassistent i Ø. K. 1925, Maskinmester sst. 1930.

Adresse: Istedgade 132, København.

Nielsen, Victor Svane, Maskinmester.

Adresse: Rørdalsvej 1, Aalborg.

Nielsen, Viggo Arnold, Maskinmester, f. 9. Okt. 1902 i København, Søn af Banevogter Christian Nielsen og Hustru Kirsten, f. Pedersen. Gift 13. April 1927 med Ingeborg N., f. Mathiasen.

Uddannet som Maskinarbejder paa Orlogsværftet 1917—21, Maskinisteksamen 1. Del og Haandværkerprøven 1922, Maskinisteksamen 2. Del 1928, Maskinarbejder hos Burmeister & Wain 1922—23, Maskinassistent i D/S »Norden« 1923—25, Reparør i A/S Dansk Mineralolie Fabrik, København, 1927—30, Maskinmester ved Frederiksberg Gasværk 1930.

Adresse: Tølløsevej 11, København.

Nielsen, Viggo Axel, Maskinmester, f. 12. Sept. 1879 i Frederikssund, Søn af Smedemester Viggo Emil Nielsen og Hustru Aurelia, f. Lerche. Gift 17. Marts 1906 med Kirsten Marie N., f. Frederiksen.

Uddannet som Maskinarbejder hos Borch & Henriksen, København, 1893—98, Maskinisteksamen 1. Del 1905, elektroteknisk Tillægsprøve 1910, 2. Maskinmester paa Frederiksberg Vandværk 1905—11, i Frederiksberg Kommunes tekniske Forvaltning 1911—34, 1. Maskinmester paa Frederiksberg Vandværk 1934. Bestyrelsesmedlem for den kommunale



Viggo Axel Nielsen,
Maskinmester.

Maskinmesterforening. Broncemedaille og Diplom for Svendestykke.

Adresse: P. Andersensvej 3, København.

Nielsen, Vilhelm, Maskinmester, f. 30. Okt. 1885 i Helsingør, Søn af Rangerformand Jens Vilhelm Nielsen og Hustru Anna Margrethe, f. Bentzen. Gift 20. Maj 1913 med Marthine N., f. Jensen.

Uddannet som Maskinarbejder i A/S Helsingør Jernskibs- og Maskinbyggeri 1900—05, Maskinisteksamen 1. Del 1904, 2. Del og Tillægsprøven 1905, Maskinarbejder i A/S Helsingør Jernskibs- og Maskinbyggeri 1905—07 og 1908—09, Maskinassistent hos C. K. Hansen 1909—10, Maskinmester sst. 1910, 1. Maskinmester sst. 1930.

Adresse: Bogø By.

Nielsen, Vilhelm Ingolf, Maskinmester.

Adresse: Højlandsvangen 15, København.

Nielsen, Vilhelm Martin Hviid, Maskinassistent, f. 11. Febr. 1907 i København, Søn af Maskinmester Vilhelm Peter Hviid Nielsen og Hustru Juliane Marie, f. Andersen. Gift 17. Maj 1933 med Valborg Marie N., f. Bech.

Uddannet som Maskinarbejder i A/S »Titan« 1919—24, Maskinisteksamen 1. Del 1927, Haandværkerprøven 1928, Maskinarbejder i A/S »Titan« 1925, paa D. F. D. S. Maskinværksteder 1925, Maskinassistent i D. F. D. S. 1928.

Adresse: Kildevældsgade 65, København.

Nielsen, Villy, Vandværksbestyrer, f. 14. April 1905 i Odder, Søn af Værkmester Christian M. Nielsen og Hustru Marie, f. Mikkelsen. Gift 26. Maj 1929 med Esther N., f. Uldall Laursen.



Vilhelm Nielsen,
Maskinmester.



Villy Nielsen,
Vandværksbestyrer.



Willy Gerhard Nielsen,
Maskinmester.



Carl Nilsson,
Maskinmester.



Erik Nilsson,
Maskinmester.

Uddannet som Maskinarbejder hos S. Baden Petersen, Odder, 1921—25, Maskinisteksamen 1. Del 1927, 2. Del og elektroteknisk Tillægsprøve 1928, Maskinassistent paa Sanatoriet i Silkeborg 1929—30, i Ø. K. 1930—31, paa Andelsslagteriet i Odder 1931—34, Bestyrer ved Odder Vandværk 1934.

Adresse: Nygaarden, Nørregade, Odder.

Nielsen, Willy Bjørn, Maskinassistent, f. 16. Febr. 1910 paa Frederiksberg, Søn af Translatør, Dr. phil. Knud Voss Nielsen og Hustru Hilda, f. Wilhelmsen.

Uddannet som Maskinarbejder paa Maskinfabrikken »Dano«, København, og paa Søren Nielsens Maskinfabrik sst. 1924—29, Maskinisteksamen 1. Del 1933, Maskinarbejder hos A/S Burmeister & Wain, Maskinassistent i Restaurant »Wivex«, Elektriker hos Installatør Simonsen, København, Maskinassistent i Dansk-Fransk D/S.

Adresse: Rosenørns Allé 44, København.

Nielsen, Willy Gerhard, Maskinmester, f. 20. Aug. 1895 i København.

Udlært som Maskinarbejder paa A/S Bornholms Maskinfabrik 1913, Maskinisteksamen 1. Del 1914, ansat i D. F. D. S. 1915, i Siam Steam Navigation Comp. 1918.

Adresse: Ny Østergade 31, Rønne.

Nilsson, Carl, Maskinmester, f. 26. Nov. 1865 i København, Søn af Bødkermester S. Nilsson og Hustru Marie, f. Nilsson. Gift med Marie N., f. Roed.

Uddannet som Maskinarbejder paa C. Drost's Maskinfabrik 1880—85, Maskinisteksamen 1. Del 1885, ansat i D. F. D. S. 1888—90, i Amerika 1890—96, i Argentina 1896—99, paa Herman Eberts Maskinsnedkeri 1900—10, Agenturforretning 1910.

Adresse: Svinget 24, København.

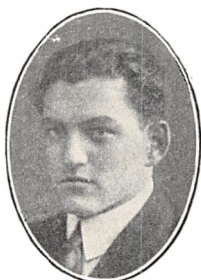

Frantz Frederik Nilsson,
Maskinmester.



Otto Nilsson,
Driftsassistent.



Rovilius Christian Nilsson,
Maskinmester.

Nilsson, Erik, Maskinmester, f. 5. Maj 1902 i Helsingør, Søn af Kedelsmed C. G. Nilsson og Hustru Alma, f. Jönsson. Gift 12. Maj 1933 med Anny N., f. Meinertz-Jensen.

Uddannet som Maskinarbejder i A/S Helsingør Jernskibs- og Maskinbyggeri, Maskinisteksamen 1. og 2. Del, ansat i A/S Helsingør Jernskibs- og Maskinbyggeri 1931, i D/S »Torm« 1934.

Adresse: Murergade 6, Helsingør.

Nilsson, Frantz Frederik, Maskinmester, f. 1. Dec. 1902 i Aalborg, Søn af Hovmester Holger Nilsson og Hustru Marie, f. Hansen. Gift 27. Maj 1927 med Edith Elisabeth N., f. Zilstorff.

Udlært som Maskinarbejder i Aalborg 1921, Maskinisteksamen 1. Del 1922, Certificat som Mester af 2. og 1. Kl., ansat ved Sydhavns Arealerne 1922, i D/S »Vendila« og D/S »Norden« 1925—33, Reparatør paa Cementfabriken »Danmark«, Aalborg, 1934.

Adresse: Villa »Næs«, Vandværks Vej 19, Aalborg.

Nilsson, Gunar, Maskinmester, f. 22. Juni 1905 i Helsingør, Søn af Kedelsmed C. G. Nilsson og Hustru Alma, f. Jönsson.

Uddannet i A/S Helsingør Jernskibs- og Maskinbyggeri, Maskinisteksamen 1. Del, ansat i D/S »Torm« 1930.

Adresse: Murergade 5, Helsingør.

Nilsson, Otto, Driftsassistent, f. 7. Juni 1898 i Helsingør, Søn af Maskindrejer Nils Petter Nilsson og Hustru Hilda Sofie, f. Jönsson. Gift 2. Aug. 1925 med Agnes Sigrid N., f. Andersen.

Udlært som Maskinarbejder i A/S Helsingør Jernskibs- og Maskinbyggeri 1917, Maskinisteksamen 1. Del, statsaut. Installatøreksamen, Certificat som



Peder Olaf F. Pedersen,
Maskinmester.



Peder S. Pedersen,
Maskinmester.



Peter Andreas Pedersen,
Maskinmester.

Uddannet paa Maskinfabriken »Frem«, Børkop, 1912—16, Maskinisteksamen 1. og 2. Del samt Tillægsprøven 1916—18, Maskinmester i The Siam Electric Co., Bangkok, 1920—22, i The Siam Steam Navigation Co., Bangkok, 1922—26, ved Østasiatisk Kompagnis Tinmine, West Siam, 1926—34.

Adresse: Maskinfabriken »Lindholm«, Nørresundby.

Pedersen, Peder Sejersen, Maskinmester, f. 4. Sept. 1878 i Hvirring Sogn, Aarhus Amt, Søn af Gaardejer Sejer Pedersen og Hustru Karen Marie, f. Rasmussen. Gift 25. April 1913 med Ingeborg P., f. Nielsen, død.

I Grovmedelære 2½ Aar og i Maskinlære 2½ Aar, Maskinisteksamen 1. og 2. Del samt Tillægsprøven, sejlet i D. F. D. S. ¾ Aar, arbejdet hos A/S »Atlas«, »Titan« og A/S Burmeister & Wain og paa Geværfabriken, ansat ved Den militære Klædefabrik i Usserød 1906, Maskinmester. Medlem af Menighedsraadet 1920—28, Kasserer for Børneasylet 1931.

Adresse: Engvej 4, Usserød pr. Kokkedal.

Pedersen, Peter Andreas, Maskinmester, f. 17. Nov. 1868 i Skelby, Falster, Søn af Smedemester Christen Pedersen og Hustru Else, f. Ibsen. Gift 26. Nov. 1892 med Caroline Christine P., f. Pedersdotter.

Lært hos Faderen 1883—85 og paa Orupgaards Maskinværksted 1885—87, Maskinisteksamen 1890, sejlet i D. F. D. S. 1891—97, i A/S Det danske Kul-kompagni 1897—98, Maskinmester under Frederiksberg Kommunes Brandvæsen 1898—1934.

Adresse: Lighedsvej 6, København.

Pedersen, Peter Charles, Maskinmester, f. 10. Nov. 1905 i København, Søn af Skomagermester Peter Pedersen og Hustru Bodil Kristine, f. Nielsen.

Uddannet paa Marinens militære Skoler, Maskinisteksamen, ansat i Marinen 1920.

Adresse: Tigergade 11, København.

Pedersen, Peter Harald, Fabrikant, f. 13. Febr. 1878 i Hurup, Søn af Lærer Niels Christian Pedersen og Hustru Karen Marie, f. Andersen. Gift 26. Juni 1917 med Ane Thomine P., f. Knudsen.

Uddannet som Maskinarbejder paa Bælum Jernstøberi og Maskinfabrik 1892—97, Maskinisteksamen 1. Del 1899, 2. Del 1900, elektroteknisk Tillægsprøve 1905, Maskinarbejder paa Maskinfabriken »Ranje«, København, 1898—1900, Sømineassistent i Søminekorpset 1901—07, Maskinmester ved Frederiksberg Kommunes Elektricitetsværk 1907—18, Leder af Prof. Aug. Kroghs Laboratoriums mek. Værksted 1918—25, Medopfinder af Røg Analyserings Apparatet »Cocoo«, Leder af dettes Fabrikation 1920—25, Medindehaver af »Novo Terapeutisk Laboratorium«, København, 1925.

Adresse: Fuglebakkevej 83, København.

Pedersen, Peter Lauritz, Maskinmester, f. 28. Febr. 1884 i Rudkøbing, Søn af Arbejdsmand Niels Christian Pedersen og Hustru Anine, f. Hansen, Gift 30. Maj 1917 med Vita P., f. Pilegaard.

Uddannet hos Smedemester Johansen, Vindeby, 1899—1903, Maskinisteksamen 1. Del 1911, 2. Del 1912, Fyrbøder i D/S »Carl« 1905, Maskinarbejder hos A/S »Atlas« 1910—11, Maskinassistent i D/S »Carl« 1913, Maskinmester i S/S »Daghy« 1915—19, i S/S »Slien« 1919—22, i D/S »Vesterhavet« 1922.

Adresse: Bagenkop, Langeland.



Peter Harald Pedersen,
Fabrikant.



Peter Lauritz Pedersen,
Maskinmester.



Poul Chr. Pedersen,
Maskinmester.



Poul Frederik Pedersen,
Maskinmester.



Poul H. H. Pedersen,
Maskinassistent.



Poul Rasmus M. Pedersen,
Maskinmester.

Pedersen, Poul Chr., Maskinmester, f. 24. Jan. 1909 i København, Søn af Overpostbud Karl Thomas Pedersen og Hustru Inger Margrethe, f. Nielsen.

Udlært som Maskinarbejder hos A/S Burmeister & Wain 1929, Maskinisteksamen 1. Del og Tillægsprøven 1931, Haandværkerprøven 1933, ansat hos A. P. Møller 1931, Maskinmester dér.

Adresse: Ved Christianshavns Vold 5, København.

Pedersen, Poul Frederik, Maskinmester, f. 13. Febr. 1901 i Storehedinge, Søn af Gaardejer Frederik Christian Pedersen og Hustru Ane Marie, f. Christensen. Gift 24. Okt. 1922 med Anna Cathrine P., f. Bendtsen.

Uddannet paa Fr. Dahlgaards Motorfabrik, Holbæk, 1917—21, Maskinisteksamen 1. Del 1922, Maskinassistent i D. F. D. S. 1922, arbejdet hos A/S Kjøbenhavns Flydedok og Skibsværft 1923—24, ansat paa Imprægneringsanstalten, R. Collstrup A/S, Horsens, 1924, Maskinmester sst.

Adresse: Havne Allé 8, Horsens.

Pedersen, Poul Helmuth Hoffmann, Maskinassistent, f. 24. Juni 1911 i Svendborg, Søn af Skrædermester Carl Frederik Pedersen og Hustru Maren Theodora Petrine P., f. Hoffmann.

Udlært hos Smedemester F. J. K. Jørgensen, Svendborg, 1931, Maskinisteksamen 1932, Fyrbøder og Maskinassistent i Rederiet N. P. Hansen & Co., Odense, 1933—34, Maskinassistent i Rederiet A. P. Møller 1934—35.

Adresse: Bagergade 13, Svendborg.

Pedersen, Poul Rasmus Møller, Maskinmester, f. 1. Jan. 1907 i Silkeborg, Søn af Rentier Rasmus Pedersen og Hustru Ovine, f. Møller.

Uddannet paa Silkeborg Maskinfabrik, Maskinisteksamen 1. og 2. Del, Tillægsprøven 1931, Maskinassistent i D/S Stensby og Orient, i Rederiet C. K. Hansen, Maskinmester i D/S »Vesterhavet«.

Adresse: Villa »Stanly«, Aahavevej 40, Silkeborg.

Pedersen, Rasmus, Maskinmester, f. 6. Juni 1895 i Tølløse, Søn af Gaardmand Niels Christian Pedersen og Hustru Christine, f. Frederiksen. Gift 10. Jan. 1926 med Karen Julie Axela P., f. Tofte.

Udlært paa Maskinfabriken Landsperg A/S, Holbæk, 1915, Maskinisteksamen 1. Del 1917, 2. Del 1918, Tillægsprøven og Haandværkerprøven, ansat i Ingeniørforretningen »Dano« i Aar, sejlet i D/S »Hejmdal« i Aar, ansat i Ø. K. 1921, 2. Maskinmester sst.

Adresse: Vibevej 81, København.

Pedersen, Robert Rudolf, Maskinmester, f. 11. Juni 1902 i København, Søn af Anders Christian Pedersen og Hustru Marie, f. Rasmussen. Gift 17. Maj 1931 med Irene P., f. Bjørke.

Uddannet hos A/S Smith, Mygind & Hüttemeier 1916—21, Maskinisteksamen 1. Del 1922, 2. Del og Haandværkerprøven 1923, statsaut. Installatørprøve 1927, ansat hos A/S Det danske Kulkompani 1923, hos A/S »Atlas« 1923—24, i Marinen 1924—25, i D. F. D. S. 1925—27, ansat ved Frederiksberg Elektricitetsværk 1927, Maskinmester sst.

Adresse: Haveselskabsvej 1 B, København.

Pedersen, Simon Munch, Maskinmester, f. 27. Juli 1899 i Horsens, Søn af Overpostbud Peter Simon Pedersen og Hustru Charlotte. Gift 31. Maj 1932 med Ellen P., f. Jørgensen.

Udlært som Maskinarbejder hos Rud. Kramper, Horsens, Maskinisteksamen 1. og 2. Del, Haand-



Rasmus Pedersen,
Maskinmester.



Robert Rudolf Pedersen,
Maskinmester.



Simon Munch Pedersen,
Maskinmester.



Svend Pedersen,
Maskinmester, Kbhvn.

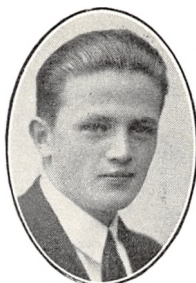

Svend Pedersen,
Maskinmester, Bogense.



Svend Aage Pedersen,
Maskinmester.

værkerprøven samt elektroteknisk Tillægsprøve, ansat hos A. P. Møller 1922, 1. Maskinmester sst. 1928.

Adresse: Englandsvej 8 A, København.

Pedersen, Svend, Maskinmester, f. 8. Dec. 1903 i Skern, Ringkøbing Amt.

Uddannet som Maskinarbejder paa Silkeborg Maskinfabrik 1916—20, Maskinisteksamen 1. Del 1925, Haandværkerprøven 1927, Maskinassistent hos T. C. Christensen 1926—27, Maskinassistent og 3. Maskinmester i D/S »Torm« 1928—29, 2. Maskinmester sst. 1929.

Adresse: Egholmvej 74, København.

Pedersen, Svend, Maskinmester, f. 23. Aug. 1909 i Bogense, Søn af Entreprenør Laust Peter Pedersen og Hustru Elisabeth, f. Svendsen.

Realeksamen, uddannet hos Smedemester Larsen, Bogense, og hos Maskinfabrikant Chr. A. Schiby Bogense, 1925—30, Maskinisteksamen 1. Del 1931, Maskinassistent i Rederiet A. P. Møller 1931, Maskinmester sst. 1935.

Adresse: Gyldenstensvej 3, Bogense.

Pedersen, Svend Aage, Maskinmester, f. 17. Dec. 1900 i Horsens, Søn af Assistent Peder Pedersen og Hustru Maren, f. Bendixsen.

Udlært som Maskinarbejder paa Philip Jensens Eftf., William Petersens Maskinfabrik, Horsens, 1920, Maskinisteksamen 1. Del 1921, 2. Del 1922, Installatøreksamen 1935, Fyrbøder hos C. K. Hansen 1923, Maskinassistent sst. 1924—26, 2. Maskinmester sst. 1926.

Adresse: Vimmelskaflet 24, Horsens.

Pedersen, Svend Aage Christen, Maskinmester, f. 27. Marts 1898 i Herlufsholm, Søn af Maskinfører Hans Pedersen og Hustru Elisabeth, f. Hansen. Gift 12. Jan. 1921 med Gudrun P., f. Andreasen. Uddannet paa Glumsø Maskinfabrik 1912—16, Maskinisteksamen 1. Del 1922, Haandværkerprøven 1925, Maskinarbejder hos A/S De forenede Jernstøberier, Næstved, 1916—19, paa Søndre Værft 1920—22, Maskinassistent i D/S »Atlantehavet« 1922—25, i A/S De forenede Papirfabriker 1925, Maskinmester sst. 1926.

Adresse: Lundtoftgade 86, København.

Pedersen, Svend Kristian, Maskinmester, f. 21. Juni 1906 i Rønne, Søn af Havnearbejder Kristian Godtfred Pedersen og Hustru Marie, f. Hansen. Gift 24. Febr. 1932 med Hedevig P., f. Jensen.

Uddannet hos A/S Bornholms Maskinfabrik, Rønne, 1920—24, Maskinisteksamen, Haandværkerprøven og Certifikat som Mester af 1. Kl., arbejdet hos A/S Bornholms Maskinfabrik 1924—26, Maskinassistent i D/S »Orient« 1928—29, i D. F. D. S. 1930—31, i D/S »Bornholm af 1866« 1931, Maskinmester sst. 1934. Kasserer for Rønne Idrætsforening 1934.

Adresse: Godthaabsvej 8, Rønne.

Pedersen, Søren Martinus, Maskinmester, f. 28. Okt. 1893 i Sønderho, Fanø, Søn af Havnebetjent Niels J. Pedersen og Hustru Ellen, f. Sørensen. Gift 22. Juni 1920 med Thomasine Marie P., f. Øhle.

Udlært som Maskinarbejder hos Jensen & Olsen 1912, Maskin- og Kedelpasserprøven 1913, Maskinisteksamen 1. Del 1914, 2. Del og elektroteknisk Tillægsprøve 1915, Haandværkerprøven 1919, ansat



Svend A. Christen Pedersen,
Maskinmester.



Svend Kristian Pedersen,
Maskinmester.



Søren Martinus Pedersen,
Maskinmester.



Theodor Mathias Pedersen,
Maskinmester.



Thorsø Pedersen,
Maskinmester.



Valdemar Pedersen,
Maskinmester.

hos J. Lauritzen 1915—19, og 1920—24, i D/S »Jyden« 1924.

Adresse: Sct. Pouls Allé 54, Esbjerg.

Pedersen, Theodor Mathias, Maskinmester, f. 19. April 1886 i Nexø, Søn af Klejnsmed Adolf Pedersen og Hustru Laura, f. Larsen.

Uddannet hos Smedemester Jensen, Aakirkeby, 1901—05, Maskinisteksamen 1911, arbejdet hos Klejnsmed C. A. Pedersen, Nexø, 1905, paa Chr. Strands Jernstøberi og Maskinværksted, Nexø, paa Bornholms Maskinfabrik, Rønne, 1910, Maskinassistent og Maskinmester hos L. H. Carl fra 1911, Maskinmester i D. F. D. S. 1920.

Adresse: Tordenskjoldsgade 13 o. G., København.

Pedersen, Thorsø, Maskinmester, f. 10. Sept. 1902 i Beder, Aarhus Amt, Søn af Lokomotivfører Anton Bendix Pedersen og Hustru Anine Ingeborg, f. Andersen. Gift 1. Juni 1935 med Helga Maus P., f. Madsen.

Uddannet som Maskinarbejder paa Hads-Ning Herreders Jernbanes Maskinværksted, Odder, 1918—22, Maskinisteksamen 1923, Maskinassistent og Reparator ved Fælleskraftstationen, Odder, 1924—25, ved Herning kommunale Vand- og Elektricitetsværk 1925, Maskinmester sst.

Adresse: Birkeallé 13, Herning.

Pedersen, Valdemar, Maskinmester, f. 26. Okt. 1899 i Oure Sogn, Søn af Maskinhandler P. M. Pedersen og Hustru Anne Marie, f. Thomsen. Gift 3. April 1926 med Nanna Margrethe P., f. Christensen.

Uddannet som Maskinarbejder hos P. M. Pedersen, Svendborg, 1913—18, Maskinisteksamen 1. Del

1920, Maskinarbejder i Svendborg 1918—19, Montør i Rudkøbing 1920—22, Maskinassistent i D/S »Svendborgsund« 1922, Maskinreparator paa A/S Mammens Æskefabrik, Aarhus, 1922—25, Maskinassistent i D. D. P. A. 1926, Maskinmester sst. 1928.

Adresse: Villa »Ægir«, Pilevænget, Nyborg.

Pedersen, Valdemar Hans, Maskinmester, f. 23. Jan. 1894 i Svendborg, Søn af Bøsemager Rasmus Pedersen og Hustru Maren, f. Hansen. Gift 15. Dec. 1918 med Julie P., f. Jøhger.

Uddannet som Maskinarbejder paa Maskinfabrikken »Svendborg« 1908—13, Maskinisteksamen 1. Del 1914, Maskinassistent hos A. P. Møller 1914, 3., 2. nu 1. Maskinmester sst.

Adresse: Frilands Allé 27, København.

Pedersen, Vilhelm Karl, Maskinmester, f. 29. Maj 1890 i København, Søn af Viktualiehandler Niels Pedersen og Hustru Maren, f. Rasmussen. Gift med Louise P.

Uddannet som Maskinarbejder hos C. F. Riedel & Lindegaard, Maskinisteksamen 1. Del 1909, Maskinassistent i Rederiet Carl 1913—14, 3. og 2. Maskinmester hos C. K. Hansen 1914—17, Maskinassistent paa De Danske Sukkerfabriker 1918, Enemester sst. 1922.

Adresse: C. F. Richsvej 116, København.

Pedersen, Villy Georg, Maskinmester, f. 6. Nov. 1904 i Vejle, Søn af Cigarhandler Peder Pedersen og Hustru Sørine. Gift 28. Juli 1933 med Else Vilhelmine P., f. Nielsen.

Uddannet som Maskinarbejder hos Weilbach & Cohn 1919—24, Maskinisteksamen 1. Del og Haandværkerprøven, Fyrbøder hos C. K. Hansen 1926,



Valdemar Hans Pedersen,
Maskinmester.



Vilhelm Karl Pedersen,
Maskinmester.



Villy Georg Pedersen,
Maskinmester.

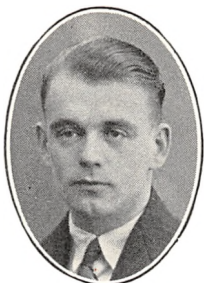

Øvind Dahl Pedersen,
Maskinassistent.



Knud Pedersen-Hannecke,
Maskinmester.



Poul Lasalle Pehrson,
Maskinmester.

Maskinassistent i D/S »Torm« 1927—30, Maskinmester sst. 1930.

Adresse: Bechgaardsgade 15, København.

Pedersen, Øvind Dahl, Maskinassistent, f. 23. Aug. 1908 i Mygdal, Søn af Boghandler Hans Tavsen Pedersen og Hustru Sara, f. Dahl.

Uddannet som Maskinarbejder hos Brdr. Larsen, Asaa, og i A/S W. Bryll, Hjørring, 1923—28, Maskinisteksamen 1. Del 1931, Haandværkerprøven 1932, Maskinarbejder hos Brdr. Larsen, Asaa, 1928—30, ansat i Ø. K. 1934.

Adresse: Østergade 22, Dronninglund.

Pedersen-Hannecke, Knud, Maskinmester, f. 26. Aug. 1904 i København, Søn af Maskinmester Ole Peder Pedersen og Hustru Elisabeth, f. Hannecke. Gift 19. Aug. 1928 med Ellen P.-H., f. Nielsen.

Udlært som Maskinarbejder hos Hill Madsen 1923, Maskinisteksamen 1. Del 1926, Haandværkerprøven 1928, ansat i D/S »Orient« 1925—27, hos J. Lauritzen 1927, Maskinmester dér.

Adresse: Njalsgade 45, København.

Pehrson, Poul Lasalle, Maskinmester, f. 17. Marts 1889 i Nakskov, Søn af Blikkenslager Niels Pehrson og Hustru Maren, f. Clausen. Gift 9. Jan. 1916 med Karen Louise P., f. Østergreen.

Uddannet som Maskinarbejder hos Smith, Mygind & Hüttemeier 1903—08, Maskinisteksamen 1. Del 1909, Maskinassistent i forsk. danske Rederier 1910—14, Maskinmester i A/S Dansk Svovlsyre- og Superphosphat Fabrik, Kastrup, 1914—27, samme Selskab, Kalundborg, 1928—31, Ekstra-Maskinmester i D. S. B. 1932.

Adresse: Aalekistevej 90, København.

Peile, Knud Aage, Maskinmester, f. 7. Jan. 1905 i København (Sions Sg.), Søn af Bankbud Anders Pedersen og Hustru Marie, f. Jensen. Gift 8. Dec. 1935 med Ellen Karen Margrethe P., f. Ekdahl.

Udlært som Maskinarbejder i A/S Nielsen & Winther 1924, Maskinisteksamen 1. Del 1924, 2. Del 1925, Haandværkerprøven 1928, statsaut. Tillægsprøve 1933, ansat i Ø. K. 1929—30, i Dansk-Fransk D/S 1931—33, Elektriker paa Østre Elektricitetsværk 1934.

Adresse: St. Kjeldsgade 25, København.

Peitersen, Johannes Chr. Sohle, Maskinmester, f. 23. Maj 1908 i Flyng, Søn af Gaardejer Jørgen Peitersen og Hustru Marie, f. Sohle. Gift 29. Sept. 1931 med Karen P., f. Hemmingsen.

Uddannet som Maskinarbejder hos Viggo Hansen, Køge, og i A/S »Tuxham« 1923—27, Maskinisteksamen 1. Del 1927, Haandværkerprøven 1929, Fyrbøder hos Holm & Wonsild 1927, Maskinassistent sst. 1927—29, i Dansk-Fransk D/S 1929—30, i D/S »Activ« 1931, hos Holm & Wonsild 1931—32, Elektriker i Køge Installationsforretning 1932—33, Maskinmester i D/S »Torm« 1933.

Adresse: Herfølge St.

Pelch, Svend Aage, Maskinmester, f. 13. Febr. 1898 paa Frederiksborg, Søn af Sporvognskonduktør Carl Frederik Chr. Pelch og Hustru Marie Dorthea, f. Hansen. Gift 21. Juli 1933 med Thora Agnete Henriette P., f. Jensen.

Uddannet som Maskinarbejder hos A/S Burmeister & Wain 1912—16, Maskinisteksamen 1. Del 1916, Maskinassistent i D/S »Dania« 1916—17, Mester hos J. Lauritzen og hos Marius Nielsen 1917—27, dels Maskinarbejder og dels Fabrikant i Kø-



Knud Aage Peile,
Maskinmester.



Johannes Chr. S. Peitersen,
Maskinmester.



Svend Aage Pelch,
Maskinmester.



Victor Emanuel Pelch,
Maskinmester.



Emil Victor Pelle,
Maskinmester.



Mads Hansen Pelle,
Maskinmester.

benhavn 1930—34, Maskinmester hos Oluf Svendsen 1934.

Adresse: Bentzonsvej 4, København.

Pelch, Victor Emanuel, Maskinmester, f. 5. Aug. 1901 i København, Søn af Alexander Pelch og Hustru Eva, f. Preisler. Gift 8. Juli 1933 med Kiss P., f. Smedegaard.

Uddannet som Maskinarbejder hos J. G. A. Eickhoff 1915—20, Maskinisteksamen 1. Del 1921, 2. Del 1922, Haandværkerprøven 1926, Mekaniker paa Københavns Kartonagefabrik, Maskinassistent i D/S »Heimdals«, Maskinmester i D/S »Atalanta«, Reserve-Maskinmester i D. S. B., Prøvemester paa Frichs Fabriker, Aarhus, Maskinmester i A/S Kryolith Mine- og Handels Selskabet 1933.

Adresse: Parkallé 37, København.

Pelle, Emil Victor, Maskinmester, f. 26. Febr. 1883 i Rønne, Søn af Dampskibsfører Bertel Christen Pelle og Hustru Hansine, f. Jørgensen. Gift 9. Nov. 1911 med Ingeborg Martha P., f. Knudsen.

Udlært som Maskinarbejder paa A/S Bornholms Maskinfabrik 1900, Maskinisteksamen 1. Del 1902, Certifikat som Mester af 1. Kl. 1909, ansat hos Marius Nielsen og hos J. Lauritzen 1909—33. Selvstændigt Erhverv 1933.

Adresse: Sct. Hansgades Passage 7, København.

Pelle, Frederik Hillebert, Maskinmester, f. 11. Sept. 1886 i Rønne, Søn af Dampskibsfører Berthel C. Pelle og Hustru Hansine, f. Jørgensen. Gift 17. Nov. 1908 med Amalie Sofie Marie P., f. Holm.

Uddannet hos A/S Bornholms Maskinfabrik, Rønne, Maskinisteksamen 1. Del 1906, ansat i D/S

»Norden« 1906—08, 2. Maskinmester i Rederiet J. Lauritzen 1909, 1. Maskinmester sst. 1912.

Adresse: Højskole Allé 20, Kastrup.

Pelle, Mads Hansen, Maskinmester, f. 27. Okt. 1873 i Rønne, Søn af Dampskibsfører Berthel C. Pelle og Hustru Hansine, f. Jørgensen. Gift 17. Juli 1926 med Augusta Christine Hansine P., f. Mortensen.

Uddannet som Maskinarbejder hos A/S Bornholms Maskinfabrik, Rønne, 1887—91, Maskinisteksamen 1. Del 1891, Maskinarbejder hos Holm & Kollerup 1891—92, Fyrbøder i Jydsk-Engelsk D/S 1893, Maskinassistent i »Bornholms Dampskibsselskab af 1866« fra 1894—96, Maskinmester i D/S »Norden« 1896—97, i Dragørbaaden 1897, i Rederiet Alfred Christensen 1897—1900, i Jydsk-Engelsk D/S 1900—01, i Rederiet Thor E. Tulinius 1902—06, Maskinmester i Dansk-Russisk D/S 1909, 1. Maskinmester i D. F. D. S. 1920.

Adresse: Nordre Fasanvej 112, København.

Pelle, Richard Christian Frederik Holm, Maskinmester, f. 19. Aug. 1909 i København, Søn af Maskinmester Frederik Hillebert Pelle og Hustru Amalie Sofie Marie, f. Holm. Gift 29. Juni 1934 med Ella Johanne P., f. Jørgensen.

Udlært hos A/S Bornholms Maskinfabrik, Rønne, 1928, Maskinisteksamen 1. og 2. Del, Certifikat som Mester af 2. Kl., ansat i Rederiet J. Lauritzen 1929, Maskinmester sst.

Adresse: St. Torvegade 20, Rønne.

Persson, Egon Charles Emil, Maskinmester, f. 24. Juli 1903, Søn af Grovsmed og Undermester Per Erik Charles Persson og Hustru Astrid, f. Larsen.



Richard Chr. F. H. Pelle,
Maskinmester.



Erik Gustav Persson,
Maskinmester.



Aage Erik H. Petersen,
Maskinmester.



Aksel Oswald Petersen,
Maskinassistent.



Albert Petersen,
Maskinmester.

Uddannet hos A/S Kjøbenhavns Flydedok og Skibsværft 1918—23, Maskinisteksamen 1. Del 1923, Haandværkerprøven 1924, ansat under Grønlandske Handel 1925, i Rederiet Alfred Christensen 1926—27, under Grønlandske Handel 1928, Maskinmester sst.

Adresse: Maribovej 11, København.

Persson, Erik Gustav, Maskinmester, f. 25. Juli 1902 i Helsingør, Søn af Kedelsmed Niels Oskar Persson og Hustru Anna, f. Johansson. Gift 24. Maj 1932 med Ingeborg Amalie P., f. Petersen.

Uddannet som Klejnsmed 1916—21, Maskinisteksamen 1. Del 1921, Haandværkerprøven fra Teknologisk Institut 1922, Maskinassistent i D/S »Norden« 1923—25, 3. Mester sst. 1925, 2. Mester i Rederiet J. Lauritzen 1925—30, Maskinmester i Nordisk Rute- & Færgesfart 1930.

Adresse: Esromvej 22, Helsingør.

Petersen, Aage Erik Hoffmann, Maskinmester, f. 31. Marts 1908 i Svendborg, Søn af Skrædermester Carl Frederik Petersen og Hustru Marie Theodora Petrine, f. Hoffmann.

Udlært hos Vægtfabrikant P. Pedersen, Svendborg, 1927, Maskinisteksamen 1. Del, Certifikat som Mester af 2. Kl., Maskinmester i Rederiet A. P. Møller 1928.

Adresse: Bagergade 13, Svendborg.

Petersen, Aksel Oswald, Maskinassistent, f. 6. Febr. 1907 i København, Søn af Vognstyrer Hans Peter Petersen og Hustru Marie, f. Mortensen. Gift 6. Dec. 1935 med Tove P.

Uddannet som Maskinarbejder hos W. A. Jessen, København, 1921—26, Maskinisteksamen 1. Del

1927, 2. Del og Haandværkerprøven 1928, Elektro-Installatøreksamen 1933, Maskinassistent i D/S »Pacific« 1929—32, 3. Maskinmester i D/S »Vendila« 1932, Maskinassistent i D/S »Norden« 1933, under Statens Fyrvæsen 1935.

Adresse: Johan Kellersvej 53, København.

Petersen, Albert, Maskinmester, f. 1. Marts 1874 paa Frederiksberg, Søn af Viktualiehandler Niels Petersen og Hustru Maren, f. Christensen. Gift 5. Sept. 1897 med Anna Marie Cecilie Katrine P., f. Petersen.

Uddannet hos C. F. Riedel & Lindegaard, København, 1888—92, Maskinisteksamen 1. Del 1891, arbejdet hos C. F. Riedel & Lindegaard 1892—94, Maskinassistent i D/S »Thingvalla« 1895, Haandværkerrejse til Norge 1896, arbejdet hos A/S Burmeister & Wain 1896—97, Maskinassistent og Undermester ved Maribo Sukkerfabrik 1897—1910, ved Saksjøbing Sukkerfabrik 1910. Skuemester ved Svendeprøven.

Adresse: Sukkerfabriken, Saksjøbing.

Petersen, Alexis, Maskinassistent, f. 30. Jan. 1913 i Esbjerg, Søn af Forhyringsagent Christian Petersen og Hustru Cathrine, f. Jessen.

Uddannet som Maskinarbejder hos Christoffersen & Larsen, Esbjerg, 1928—32, Maskinisteksamen 1. Del 1933, Maskinassistent i D. F. D. S. 1934.

Adresse: Finlandsgade 43 A, Esbjerg.

Petersen, Alfred, Maskinmester, f. 24. Febr. 1886 i Helsingør, Søn af Farver Hans Jørgen Petersen og Hustru Ida Caroline, f. Petersen. Gift 3. Sept. 1916 med Nielsine Mathilde P., f. Brygger.

Uddannet som Maskinarbejder i A/S »Vølund«



Alexis Petersen,
Maskinassistent.



Alfred Petersen,
Maskinmester.



Andreas Heinrich Petersen,
Maskinmester.



Anton Niels Sofus Petersen,
Maskinmester.



Arne Therkild Petersen,
Maskinassistent.

1900—05, Maskinisteksamen 1. og 2. Del 1906, Maskinassistent i D. F. D. S. 1907—09, 2. og 1. Mester hos Thor E. Tulinius 1909—22.

Adresse: Godthaabsvej 13 A, København.

Petersen, Alfred Christian, Maskinmester.

Maskinisteksamen, Maskinmester ved Ringkøbing Elektricitetsværk 1920.

Adresse: Elektricitetsværket, Ringkøbing.

Petersen, Andreas Heinrich, Maskinmester, f. 11. Dec. 1860 i Flensborg.

Maskinmester ved Haderslev kommunale Elektricitetsværk 1914.

Adresse: Mariegade 16, Haderslev.

Petersen, Anton Niels Sofus, Maskinmester, f. 22. Nov. 1878 i København, Søn af Købmand Jens Peter Petersen og Hustru Anna, f. Dierks. Gift 16. Juli 1908 med Inger Marie P., f. Larsen.

Uddannet som Maskinarbejder i Glostrup 1893—98, Maskinisteksamen 1. Del, Maskinassistent i D. F. D. S. 1901, 3., 2. nu 1. Maskinmester sst.

Adresse: Thurøvej 18, København.

Petersen, Arne Therkild, Maskinassistent, f. 11. Nov. 1907 i Esbjerg, Søn af Tømrermester Therkild Petersen og Hustru Frederikke Hansine, f. Hansen. Gift 2. Febr. 1932 med Gudrun Kirstine P., f. Fejring.

Udlært hos Christoffersen & Larsen, Esbjerg, 1928, Maskinisteksamen 1. Del og Haandværkerprøven 1930, 2. Del 1931, Fyrbøder i D. F. D. S. 1931, Maskinassistent sst. 1933.

Adresse: Jyllandsgade 92, Esbjerg.

Petersen, Arnold, Maskinassistent.

Adresse: Fiskergade 90, Aarhus.

Petersen, Asmus, Maskinmester, f. 24. Marts 1905 i Broager, Søn af Smedemester Peter Petersen og Hustru Mette, f. Hansen. Gift 3. Febr. 1934 med Esther P., f. Bengaard.

Udlært paa Aabenraa Motorfabrik 1924, Maskinisteksamen fra København, 1. Del og Haandværkerprøven 1925, 2. Del og Tillægsprøven 1931, Elektroinstallatørprøven 1932, Fyrbøder i D/S »Progress« 1925—26, Maskinassistent sst. 1926—28, 2. Mester 1928—29, Maskinmester og Tilsynsførende med oplagte Skibe sst. 1932—33, Undermaskinmester ved Viborg Sindssygehospital 1933.

Adresse: Sindssygehospital, Viborg.

Petersen, Axel Georg, Maskinmester, f. 20. April 1888 i Østerby, Fejø, Søn af Dykker Anders Petersen og Hustru Petrine, f. Linde. Gift 13. Nov. 1914 med Karen Marie P., f. Skov.

Realeksamen 1904, uddannet paa P. Hansen & Søns Smede- og Maskinværksted i Maglebrønde ved Stubbekøbing 1904—09, Maskinisteksamen 1. Del 1911, 2. Del 1912, Tillægsprøven 1913, Maskinarbejder hos A/S Kjøbenhavns Flydedok og Skibsværft 1909—11, hos A/S Burmeister & Wain 1912—13, ansat ved Falsters Højspændingsværk i Sønder Ørslev 1914, 1. Maskinmester sst. 1921.

Adresse: Sønder Ørslev.

Petersen, Axel Villy Folmar, Maskinassistent, f. 14. Dec. 1905 i København, Søn af Overportør Ole Peter Anton Petersen og Hustru Clara, f. Sørensen.

Uddannet paa Hill Madsens Maskinfabrik i Frihavnen fra 1920, Maskinisteksamen 1. Del 1925, Haandværkerprøven 1926, Maskinisteksamen 2. Del og Tillægsprøven 1930, Maskinassistent i Ø. K. 1927.

Adresse: Marstalsgade 27, København.



Asmus Petersen,
Maskinmester.



Axel Georg Petersen,
Maskinmester.



Axel Villy Folmar Petersen,
Maskinassistent.



Bruno R. F. J. B. Petersen,
Maskinmester.



Børge Petersen,
Maskinmester.



Carl Axel G. Petersen,
Maskinmester.

Petersen, Bruno Robert Frants Josef Berglund, Maskinmester, f. 8. Marts 1898 i København, Søn af Snedkermester Frants Petersen og Hustru Inger Marie, f. Olsen. Gift 27. Marts 1925 med Ellen Rigmor P., f. Petersen.

Uddannet paa Teknologisk Institut 1912—17, Maskinisteksamen 1917, Maskinassistent og 3. Mester i Ø. K. 1918—25, ansat i Det store nordiske Telegrafelskab 1926—33, Maskinmester i A/S »Datrac«. Sølvmedaille for Svendestykke.

Adresse: Æblestien 1, København.

Petersen, Børge, Maskinmester, f. 28. Juni 1912 i København, Søn af Belysningsarbejder Henrik Petersen og Hustru Anna, f. Rasmussen.

Uddannet som Maskinarbejder hos J. G. A. Eickhoff 1926—31, Maskinisteksamen 1. Del 1932, 2. Del 1933, ansat i D/S »Heimdal« 1933—34, i D. F. D. S. 1934—35, i D/S »Øresund« 1935, 2. Maskinmester.

Adresse: Mysundegade 30, København.

Petersen, Carl Axel Gottlieb, Maskinmester, f. 5. Juli 1898 i Holbæk, Søn af Cigarhandler Peder Petersen og Hustru Ida, f. Hansen. Gift 22. April 1922 med Rotha P., f. Frederiksen.

Udlært som Maskinarbejder paa Holbæk Jernstøberi 1916, Maskinisteksamen 1. Del 1918, Haandværkerprøven 1922, ansat i D/S »Dannebrog« 1920, 2. Maskinmester dér.

Adresse: Worsaaesvej 7, København.

Petersen, Carl Chr., Maskinmester, f. 11. Febr. 1874 i København, Søn af Smedemester Jørgen Chr. Petersen. Gift 1895 med Johanne P., f. Rosenquist.

Uddannet hos A. H. Petersen (nu A/S »Vølunde«), 1888—93, Maskinisteksamen 1. Del 1891, Maskin-

assistent i D. F. D. S. 1896, 3. Mester sst. 1898, 1. Maskinmester 1907. Pengepræmie for Svendestykke. Adresse: Østrigsgade 3, København.

Petersen, Carl Christian Josva, Maskinmester, f. 4. Febr. 1890 i Nyborg, Søn af Maskinarbejder Lars Peter Petersen og Hustru Ane Margrethe, f. Christensen. Gift 15. Sept. 1913 med Astrid Marie Kristine P., f. Jensen.

Uddannet som Maskinarbejder paa D. S. B.'s Maskinværksteder, Nyborg, 1904—09, Maskinisteksamen 1. Del 1908, Maskinassistent hos Alfred Christensen 1910—11, 2. Maskinmester hos Thor E. Tulinus 1911—13, hos Alfred Christensen 1913—16, 1. Maskinmester i D/S »Storebælt« 1916—18, i Dansk-Fransk D/S 1919—22, 2. Maskinmester i Dansk-Norsk D/S 1922—25, Montør i A/S General Motors International 1926—31, Kontorassistent i Metalarbejdernes Centralafdeling, 1931—35, selvstændigt Erhverv 1935. Afdelingskasserer og Revisor for Cykle- og Automobilmekaniker Afd. 14.

Adresse: Ingemannsvej 5, København.

Petersen, Carl Emil, Maskinmester, f. 28. Juni 1857 paa Endelave, Søn af Skibsfører Jens Søren Petersen og Hustru Mette Kirstine, f. Nielsen. Gift 28. April 1899 med Kirstine Birgitte P., f. Jensen.

Uddannet hos Møller & Jochumsen, Horsens, 1874—77, og hos Løbnitz & Coolbourn, Renfrew, Skotland, 1877—80, Maskinisteksamen 1. Del 1876, 2. Del 1884, engelske Maskinisteksaminer (second class engineer) 1883 og (first class engineer) 1884. 2. Maskinmester i S/S »Storebælt« 1880—83, i engelske Skibe 1883—84, 1. Maskinmester i Panama Canal Co. Muddermaskiner, i Nippon Jusen Kaishas Skibe (Japan) 1885—98, Maskinmester paa Grøn-



Carl Chr. Petersen,
Maskinmester.



Carl Chr. Josva Petersen,
Maskinmester.



Carl Emil Petersen,
Maskinmester.



Carl Frederik Petersen,
Maskinmester.



Carl Jens Petersen,
Maskinmester.



Carl Uldahl Petersen,
Maskinmester.

vold & Schous Savværk, Slagelse, 1899—1903, i Horsens D/S 1903—31. Ridder af den Japanske Hellige Skats Orden. 2. Kl.

Adresse Stjernholmsgade 34, Horsens.

Petersen, Carl Frederik, Maskinmester, f. 18. Juni 1906 i Middelfart, Søn af Tømrer Carl Frederik Petersen og Hustru Marie Kathrine, f. Hansen. Gift 26. Juli 1931 med Elna Hansine Petrea P., f. Rasmussen.

Uddannet som Maskinarbejder i A/S Nordiske Kabel- og Traadfabriker 1921—26, Maskinisteksamen 1. Del 1927, 2. Del med Tillægsprøve samt Haandværkerprøven 1928, Maskinassistent i D/S »Dania« 1928—29, Maskinassistent og 4. Maskinmester i Ø. K. 1929—35, Maskinmester i Carrisco, Inc., San Francisco, 1935.

Adresse: Australiensvej 1, København.

Petersen, Carl Jens, Maskinmester, f. 21. Febr. 1884 i Aarhus, Søn af Vandværksbestyrer S. P. Petersen og Hustru Caroline, f. Petersen. Gift 5. Dec. 1905 med Jørgine Christine P., f. Franksen.

Uddannet hos Maskinfabrikant Nielsen, Aarhus, 1898—1903, Maskinisteksamen 1. Del 1903, 2. Del 1904, Tillægsprøven 1905, Montør hos Brdr. Houmøller, Frederikshavn, 1906—15, Maskinassistent ved Hjørring Elektricitetsværk 1915—16, Maskinmester sst. 1916—21, ved Randers kommunale Elektricitetsværk 1921.

Adresse: Slynborggade 17, Randers.

Petersen, Carl Uldahl, Maskinmester, f. 14. Maj 1899 i Sørup Sogn, Fyen, Søn af Tømrermester Christen Petersen og Hustru Krestine, f. Uldahl. Gift 12. Okt. 1924 med Ludvigne P., f. Schnoer.

Uddannet som Maskinarbejder paa De Danske Mejeriers Maskinfabrik, Kolding, 1913—18, Maskinisteksamen 1. Del 1920, Haandværkerprøven, Maskinassistent i D. F. D. S. 1920—24, Maskinarbejder hos A/S Burmeister & Wain 1924—26, Maskinassistent i Ø. K. 1926, Maskinmester sst. 1928.

Adresse: Hesseløgade 29, København.

Petersen, Carlo, Maskinmester, f. 8. Maj 1907 i Helsingør, Søn af Skomagermester Chr. Petersen og Hustru Anna Marie, f. Petersen.

Uddannet hos A/S Helsingør Jernskibs- og Maskinbyggeri 1921—26, Maskinisteksamen 1. Del 1926, Haandværkerprøven 1931, sejlet i D/S »Baltic« 1927—30 og 1932—33, Maskinmester i D/S »Torm« 1934.

Adresse: Sudergade 16, Helsingør.

Petersen, Carlo Gerhard, Maskinmester, f. 25. Marts 1905 i København, Søn af Formand Hans Petersen og Hustru Thora Henriette, f. Jørgensen. Gift 29. Nov. 1932 med Ena Ester Hildur P., f. Sandstrøm.

Uddannet paa Orlogsværftet, Maskinisteksamen 1. og 2. Del, Afgangseksamen fra Søværnets Officersskole 1930, Maskinassistent i Flaaden 1925, Undermester sst. 1931, ved Fyrvæsenet 1933, Maskinmester sst. 1934.

Adresse: Mejsævænget 9, København.

Petersen, Charles Robert Harald Wilhelm, Maskinmester f. 7. Maj 1895 i Lunde Sogn, Søn af Tømrermester Hans Peder Petersen og Hustru Maren Kirstine, f. Jørgensen. Gift 25. Aug. 1921 med Jenny Hansine Petrine P., f. Mortensen.

Udlært som Maskinarbejder hos Thomas B.



Carlo Petersen,
Maskinmester.



Carlo Gerhard Petersen,
Maskinmester.



Charles R. H. W. Petersen,
Maskinmester.

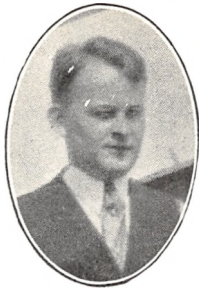

Chr. Skelde Petersen,
Maskinmester.



Christian A. Th. Petersen,
Maskinmester.



Christian Bagger Petersen,
Maskinmester.

Thrige, Odense, 1914, Maskinisteksamen 1. Del 1916, Haandværkerprøven 1920, ansat i D. F. D. S. 1916—30, og hos A/S Burmeister & Wain, Maskinmester ved Københavns alm. Boligselskab 1933.
Adresse: Johan Kellersvej 33, København.

Petersen, Chr. Skelde, Maskinmester, f. 11. Marts 1908 i Østbirk ved Horsens, Søn af Købmand Jens Petersen og Hustru Petrine, f. Nielsen. Gift med Ester P., f. Dam.

Udlært som Maskinarbejder ved Amtsbanerne paa Als 1928, Maskinisteksamen 1. Del og Haandværkerprøven 1929, Maskinisteksamen 2. Del 1933, Installatørexamen 1934, Maskinassistent i D/S »Norden« 1930—32, Maskinarbejder hos A/S Burmeister & Wain 1934, Elektriker hos Installatør C. Olsen 1934, Maskinmester i Københavns Grøntorvsauktioner 1935.

Adresse: Frederik d. VII. Gade 23 A, København.

Petersen, Christian Aksel Thorvald, Maskinmester, f. 26. Febr. 1891 i Svendborg. Gift 31. Maj 1930 med Rigmor P., f. Mørck.

Uddannet som Maskinarbejder paa Axelsens Maskinfabrik, Svendborg, 1905—10, Maskinisteksamen 1. Del 1911, Maskinassistent i D. F. D. S. 1911—12, i D/S »Vulcan« 1912—13, 2. Mester i Rederiet Holm & Wonsild 1914, 2. og 1. Mester i Rederiet Suenon & Jespersen 1919—25, 2. Mester i Rederiet Emil Drost 1925—34, i A/S De forenede Kulimportører 1934.

Adresse: Skydebanegade 1, København.

Petersen, Christian Bagger, Maskinmester, f. 23. Febr. 1886 i Præstø, Søn af Brøndbører Jørgen Petersen og Hustru Anna Larsine, f. Bagger. Gift 26. Marts 1911 med Astrid Emilie P., f. Corlin.

Præliminærexamen 1902, uddannet som Maskinarbejder hos Tuxen & Hammerich, Nakskov, og hos Maskinfabrikant Ploug, Vordingborg, 1902—06, Maskinisteksamen 1. Del 1907, Maskinarbejder hos Ploug, Vordingborg, 1907—08, Maskinist III og II i Marinen 1910—20, Maskinmester i A/S H. O. Bjørlew Chromlæderfabrik, København, 1920.

Adresse: Artillerivej 50, København.

Petersen, Christian Michael, Maskinmester, f. 31. Marts 1896 i Hillerød, Søn af Malermester Peter Petersen og Hustru Mathilde, f. Larsen.

Uddannet som Maskinarbejder hos Christensen & Co., Hillerød, 1910—15, Maskinisteksamen 1. Del og Haandværkerprøven 1923, elektroteknisk Tillægsprøve 1926, Maskinarbejder i England og U. S. A., i A/S Althuon & Nielsen og hos A/S Burmeister & Wain, Maskinassistent i D/S »Orient« 1924, 3., nu 2. Maskinmester sst.

Adresse: Sdr. Jernbanevej 13, Hillerød.

Petersen, Christian Peter, Maskinmester, f. 4. Juni 1887 i Svendborg, Søn af Købmand Niels Peter Petersen og Hustru Marie, f. Jensen. Gift 8. Maj 1921 med Anna Marie Elisabeth P., f. Andersen.

Uddannet paa Maskinfabriken »Svendborg« 1901—06, Maskinisteksamen 1. Del 1907, 2. Del 1908, Tillægsprøven 1920, arbejdet paa D. F. D. S.'s Maskinværksted 1908—09, Maskinassistent i D. F. D. S. 1909—11, i Marinen 1911—12 i D/S »Merkur« 1912—16 i Marinen 1916—17, paa Peter Meyers Fabriker, Svendborg, 1917—18 ved Odense Elektricitetsværk 1918—19, hos A/S Dansk Sojakagefabrik 1919—22, Maskinmester ved S.E.A.S., Haslev, 1922.

Adresse: Lysholms Allé, Haslev.



Christian Michael Petersen
Maskinmester.



Christian Peter Petersen,
Maskinmester.



Edmond Verner Petersen,
Maskinmester.



Edvard Agner Køj Petersen,
Maskinmester.



Edvard Jacob Petersen,
Maskinmester.



Eigil Petersen,
Maskinassistent.

Petersen, Edmond Verner, Maskinmester, f. 30. Juni 1907 i Svendborg, Søn af Smed Peter Petersen og Hustru Mathilde, f. Jørgensen.

Uddannet hos A/S L. Lange & Co., Svendborg, 1922—26, Maskinisteksamen 1928, Haandværkerprøven 1929, Maskinassistent i Rederiet A. P. Møller 1928, Maskinmester sst. 1932.

Adresse: Jernbanevej 5, Svendborg.

Petersen, Edvard Agner Køj, Maskinmester, f. 9. Juli 1907 i København, Søn af Sporvognskonduktør Oluf Petersen og Hustru Anna, f. Paulsen.

Uddannet som Maskinarbejder i A/S »Vølund« 1922—27, Maskinisteksamen 1. Del 1928, 2. Del og elektroteknisk Tillægsprøve 1928, Haandværkerprøven og Elektroinstallatørprøven for Maskinister 1930, Maskinassistent hos A. P. Møller 1930, 3. Maskinmester sst. 1933.

Adresse: Pæonvej 53, København.

Petersen, Edvard Jacob, Maskinmester, f. 11. Dec. 1867 i Dragør, Søn af Skibsfører Crilles Petersen og Hustru Machen, f. Schmidt. Gift 11. Dec. 1894 med Oline P., f. Munk.

Uddannet hos Klejnsmed Otto Juncker, København, Maskinisteksamen 1891, Maskinassistent hos L. H. Carl 1892—94, 2. og 1. Maskinmester i Dansk-Russisk D/S 1894—1920.

Adresse: Skipperstræde 14, Dragør.

Petersen, Eigil, Maskinassistent, f. 27. Febr. 1912 paa Frederiksberg, Søn af Smedemester Alfred Emil Petersen og Hustru Ellen, f. Jensen.

Uddannet som Maskinarbejder paa Hillerød Maskinfabrik 1927—32, Maskinisteksamen 1. Del 1932, Maskinassistent hos A. P. Møller 1932.

Adresse: Frederiksværksgade 16, Hillerød.

Petersen, Einer, Maskinmester, f. 24. Febr. 1891 i Fredericia, Søn af Skomager Frederik Petersen og Hustru Anna Louise, f. Stuhlman. Gift 9. Maj 1918 med Kirsten P., f. Simonsen.

Uddannet hos A/S Ernst Voss, Fredericia, 1905—10, Maskinisteksamen fra København 1911, Maskinassistent i Rederiet C. K. Hansen 1911—12, i D/S »Hafnia« 1912—13, Elektromekaniker paa Københavns Elektromotorfabrik 1914 og 1915, arbejdet hos A/S Burmeister & Wain 1915—16, Undermester ved Fredericia Elektricitetsværk 1916.

Adresse: Fyensgade 47, Fredericia.

Petersen, Ejler, Maskinassistent, f. 3. Marts 1902, i Faaborg, Søn af Urmager Peter Martin Petersen og Hustru Jensine, f. Mikkelsen. Gift 7. Juni 1928 med Jenny Petra, f. Nielsen.

Udlært hos A/S T. Petersens Maskinfabrik, Vejen, 1922, Maskinisteksamen 1. Del 1923, Haandværkerprøven 1927, Maskinarbejder paa Margarinefabriken i Vejen 1924, paa Simon Brønd's Barnevognsfabrik 1924—26, Maskinassistent i D. F. D. S. 1928.

Adresse: Finsensgade 12, Esbjerg.

Petersen, Ejnar Jørgen, Maskinmester, f. 1. Aug. 1906 i Kg. Lyngby, Søn af Skomagermester Rasmus Jørgen Petersen og Hustru Marie, f. Nielsen. Gift 18. Dec. 1935 med Asta Ragnhild Helen P., f. Nielsen.

Uddannet som Maskinarbejder paa Lyngby Sukkerfabrik 1920—23, og i A/S »Atlas« 1923—25, Maskinisteksamen 1929, Haandværkerprøven 1932, Maskinarbejder paa forsk. Fabriker 1925—29, Maskinassistent i Ø. K. 1929—30, i D/S »Pacific« 1930—32, i Ø. K. 1932—33, Maskinarbejder hos



Einer Petersen,
Maskinmester.



Ejler Petersen,
Maskinassistent.



Ejnar Jørgen Petersen,
Maskinmester.



Eli Jens Peter Petersen,
Maskinmester.



Erik Petersen,
Maskinassistent.



Erik Cloetta Petersen,
Maskinmester.



Erik H. S. Petersen,
Maskinmester.



Erik Herdahl Petersen,
Maskinassistent.

F. L. Smith & Co. 1933—34, 4. Maskinmester i D/S »Norden« 1934—35, ansat i D/S »Hetland« 1935.
Adresse: Emil Pipersvej 26, Kg. Lyngby.

Petersen, Eli Jens Peter, Maskinmester.
Adresse: Nymarksvej 20, Nyborg.

Petersen, Erik, Maskinassistent, f. 9. Marts 1915 i Tikøb Sogn, Søn af Gaardejer Otto Petersen og Hustru Agnes, f. Andersen.

Uddannet som Maskinarbejder i A/S Helsingør Jernskibs- og Maskinbyggeri 1929—34, Maskinisteksamen 1. Del 1933, elektroteknisk Tillægsprøve 1934, Maskinassistent i D/S »Baltica« 1934.

Adresse: »Nøjsomhed«, Gurre pr. Helsingør.

Petersen, Erik Cloetta, Maskinmester, f. 3. Sept. 1895 i København, Søn af Dykker Henry Petersen og Hustru Dagmar, f. Brandes. Gift med Ingeborg P., f. Sørensen.

Uddannet paa Marinens Maskinmester-Skole, ansat i Flaaden 1910, Undermaskinmester dér.

Adresse: St. Kongensgade 139, København.

Petersen, Erik Henrik Schiellerup, Maskinmester, f. 27. Nov. 1902 i Helsingør, Søn af Sejlmager Arnold Petersen og Hustru Anna Marie, f. Andersen. Gift 3. Jan. 1929 med Astrid P., f. Florin.

Uddannet som Maskinarbejder paa Helsingør Jernskibs- og Maskinbyggeri 1917—22, Maskinisteksamen 1. Del 1921, Haandværkerprøven 1925, Maskinassistent i D/S »Torm« 1922—24, Maskinmester i D/S »Baltica« 1925, 1. Maskinmester sst. 1934.

Adresse: Grønnehavevej 13, Helsingør.

Petersen, Erik Herdahl, Maskinassistent, f. 26. Dec. 1913 i København, Søn af kgl. Forrider Frederik Petersen og Hustru Marie, f. Andersen.

Uddannet som Maskinarbejder hos A/S Burmeister & Wain, Maskinisteksamen 1. og 2. Del, Maskinassistent i Ø. K.

Adresse: Telemarksgade 2, København.

Petersen, Erik Johansen, Maskinmester, f. 28. Juli 1908 i Græsted, Søn af Snedker Johan Petersen og Hustru Alma, f. Rasmussen.

Uddannet som Maskinarbejder paa Frederikssund Maskinfabrik 1924—29, Maskinisteksamen 1. Del 1930, 2. Del med Tillægsprøve 1931, Haandværkerprøven 1935, Maskinassistent hos J. Lauritzen 1931, Maskinmester sst. 1935.

Adresse: Snedker Johan Petersen, Stenløse.

Petersen, Erland, Maskinassistent, f. 7. Nov. 1910 i Nyborg, Søn af Lokomotivfører Karl M. Petersen og Hustru Emilie Marie, f. Jørgensen.

Uddannet som Maskinarbejder hos Smedemester Launtoft, Aastrup pr. Pejrup, og paa De Forenede Automobilfabriker, Odense, 1925—30, Maskinisteksamen 1. Del og Haandværkerprøven 1931, Maskinisteksamen 2. Del 1935, ansat i D. D. P. A. 1932—34.

Adresse: M. Rasmussensgade 7, Nyborg.

Petersen, Ernst Louis, Maskinmester, f. 23. Jan. 1909 i København, Søn af Carl Petersen og Hustru Adela, f. Bolz.

Uddannet som Maskinarbejder i A/S »Atlas« 1923—28, Maskinisteksamen 1. Del 1929, Haandværkerprøven 1930, Maskinassistent i D. F. D. S. 1931, i Ø. K. 1934, Maskinmester sst. 1936.

Adresse: Ordrup Jagtvej 48 B, Charlottenlund.

Petersen, Frands Mathias, Maskinmester, f. 9. Febr. 1896 i København, Søn af Smedemester Jør-



Erik Johansen Petersen,
Maskinmester.



Erland Petersen,
Maskinassistent.



Ernst Louis Petersen,
Maskinmester.



Frands Mathias Petersen,
Maskinmester.



Frederik Petersen,
Maskinmester.



Frederik Emil Petersen,
Maskinmester.



Frederik Vilhelm Petersen,
Maskinassistent.

gen Chr. Petersen og Hustru Johanne, f. Madsen. Gift 30. Sept. 1928 med Emilie P., f. Stuhr.

Udlært som Maskinarbejder paa D. F. D. S. Værksteder 1915, Maskinisteksamen 1. Del 1913, elektroteknisk Tillægsprøve 1914, Certifikat som Mester af 2. Kl. 1922, af 1. Kl. 1926, Maskinarbejder paa Holmen, Maskinassistent i D. F. D. S. 1916—19, Fyrbøder for Haandværkerprøven, Undermester i Rederiet Holm & Wonsild 1922—28, 3. Mester sst. 1931, Maskinmontør hos A/S »Vølund« 1931, Reparatør hos A/S De Danske Sukkerfabriker 1935.

Adresse: Skærbækvej 31, Rødovre.

Petersen, Frederik, Maskinmester, f. 20. Sept. 1885 i København, Søn af Købmand Niels Petersen og Hustru Maren, f. Petersen. Gift 5. Juni 1910 med Juliane Caroline P., f. Østergaard.

Uddannet hos A/S Burmeister & Wain 1900—05, Maskinisteksamen 1. Del 1904, 2. Del og Tillægsprøven 1908, Maskinarbejder hos A/S Burmeister & Wain 1905—08, Maskinassistent i Rederierne C. K. Hansen og Alfred Christensen 1908—10, Maskinmester hos A/S De danske Sukkerfabriker, København, 1910.

Adresse: Øresundsvej 72, København.

Petersen, Frederik Emil, Maskinmester, f. 26. Juli 1866 i Slagelse, Søn af Jens Petersen og Hustru Johanne Kirstine, f. Petersen. Gift 18. Aug. 1888 med Marie Emilie Emma P., f. Schlie.

Uddannet som Maskinarbejder hos Smedemester O. Hansen, Slagelse, og paa Maskinfabriken »Alliance«, Slagelse, Maskinisteksamen 1. og 2. Del, Maskinmester i D. F. D. S. 1887—94, paa Gothersgades Elektricitetsværk 1894—1901, paa Strand-

boulevardens Pumpestation 1901—08, paa »Sundholm« 1908—29. Bestyrelsesmedlem for Maskinmestrenes Forening 1903—06. Repræsentant for Haavarforsikring 1903—19. Forfatter af Artikler i »Maskinmestrene«.

Adresse: Kochsvej 11, Kastrup.

Petersen, Frederik Vilhelm, Maskinassistent, f. 11. Juni 1908 i Fredericia, Søn af Togfører Christian V. Petersen og Hustru Christiane, f. Johansen. Gift 15. Nov. 1932 med Martha Johanne P., f. Ulka.

Uddannet som Maskinarbejder paa Nordisk Tekstil A/S Reparationsværksted 1924—28, Maskinisteksamen 1. Del 1930, 2. Del og Haandværkerprøven 1931, Maskinassistent under D. S. B. 1932.

Adresse: Thiesens Allé 6, Korsør.

Petersen, Fritz Jacob Alexander, Maskinfabrikant, f. 5. April 1875 i Ystad, Søn af Gartner Hans Peter Petersen og Hustru Jacobine, f. Gath. Gift 13. Jan. 1909 med Anna Johanne Marie P., f. Hansen.

Uddannet som Maskinarbejder og Smed paa Bornholm 1890—94, Maskinisteksamen 1. Del 1903, Maskinarbejder paa A/S Burmeister & Wain, i A/S Kjøbenhavns Flydedok og Skibsværft og i A/S »Titan« 1894—1902, Maskinassistent hos Konsul Jensen 1904—05, hos Flindt & Drost 1905—06, 2. Maskinmester hos Skibsreder Robert 1906—07, 1. Maskinmester hos Holm & Wonsild 1907—15, Maskinfabrikant i København 1916.

Adresse: Langaards Allé 40, Søborg.

Petersen, Frode Faber, Maskinassistent, f. 12. Okt. 1910 i København, Søn af Kunstmaler Christian Faber Petersen og Hustru Magda Faber, f. Sterup.

Præliminæreksamen 1927, uddannet paa Orlogsværftet 1928—32, Maskinisteksamen 1. Del 1933,



Fritz Jacob A. Petersen,
Maskinfabrikant.



Georg Thor Axel Petersen,
Maskinmester.



Gustav Petersen,
Maskinmester.

Haandværkerprøven 1934, Svend paa Orlogsværftet 1933—34, Maskinassistent i D. F. D. S. 1934.

Adresse: Børglumsvej 27, København.

Petersen, Georg, Montør, f. 4. Sept. 1902 i København, Søn af O. Petersen og Hustru Laura, f. Hansen.

Uddannet som Maskinarbejder paa Orlogsværftet 1916—20, Maskinisteksamen 1. Del 1922, 2. Del 1924, Haandværkerprøven 1925, Maskinarbejder paa Orlogsværftet 1920—21, Maskinassistent og 2. Maskinmester hos A. P. Møller 1922—30, Montør i A/S Ingeniør I. Krüger 1932.

Adresse: Colbjørnsensgade 17, København.

Petersen, Georg Thor Axel, Maskinmester, f. 7. Nov. 1884 i København, Søn af Faktor P. O. Petersen og Hustru Anna, f. Nielsen. Gift 22. Okt. 1911 med Wilhelmine P., f. Petersen.

Uddannet som Maskinarbejder hos A/S Burmeister & Wain, Maskinisteksamen 1. Del 1905, 2. Del og elektroteknisk Tillægsprøve 1908, Maskinist i Kirschners Rederi 1908—10, hos C. K. Hansen 1910, i Maskincentralen hos A/S Burmeister & Wain 1911.

Adresse: Lyongade 7, København.

Petersen, Gustav, Maskinmester, f. 16. Jan. 1872 i København, Søn af Havnefoged Joh. P. Petersen og Hustru Karen Marie, f. Petersen. Gift 4. Sept. 1900 med Dorthia P., f. Petersen.

Udlært hos A/S De Smith'ske Jernstøberier og Maskinværksteder, Aalborg, 1891, Maskinisteksamen 1. Del 1889, Maskinassistent i D. F. D. S. 1893—97, i D/S »Torm« 1897—99, 1. Mester sst. 1899—1904, Maskinmester ved Aalborg Vandværk 1904.

Adresse: Vandværket, Aalborg.



Hans Andreas Petersen,
Maskinmester.



Hakon Petersen,
Maskinmester.

Petersen, H., Maskinmester.

Adresse: Dalgas Boulevard 83, København.

Petersen, Hakon, Maskinmester, f. 14. Juni 1876 i København, Søn af Peder Frederik Petersen og Hustru Hansine Charlotte, f. Børgesen. Gift 6. Dec. 1903 med Andrea Kathrine P., f. Andersen. Præliminæreksamen, udlært ved Københavns Søminekorps 1895, Maskinisteksamen 1. Del 1901, Studierejse i Tyskland 1898—1900, ansat i D. F. D. S. 1902.

Adresse: Trekronergade 63, København.

Petersen, Hans Andreas, Maskinmester, f. 15. Juni 1906 i Kerteminde, Søn af Fisker Jens Petersen og Hustru Andrea. Gift 28. April 1933 med Astrid P., f. Nielsen.

Uddannet hos Maskinfabrikant J. Astrup, Kerteminde, 1922—26, Maskinisteksamen 1. Del 1927, Haandværkerprøven 1930, Maskinassistent i Ø. K. 1927, Maskinmester sst. 1934.

Adresse: »Saras Minde«, Snekkersten.

Petersen, Hans Chr. Govert, Maskinmester, f. 1. Marts 1904 i Skanderborg, Søn af Portør Hans Petersen og Hustru Maren, f. Christensen.

Uddannet hos A/S Kjøbenhavns Flydedok og Skibsværft 1918—23, Maskinisteksamen 1. Del 1924, Haandværkerprøven 1928, Montør paa Lyngby Sukkerfabrik 1925, Maskinassistent i Dansk-Fransk D/S 1926—27, Maskinmester i »Gertrud« 1927—28, Maskinassistent i Rederiet Holm & Wonsild 1929—30, 2. Mester i D/S »Orion« 1930—32, i D/S »Torm« 1932, i Rederiet Holm & Wonsild 1932, Maskinmester i D/S »Torm« 1933—34, i D/S »Norden« 1934.

Adresse: Kildevældsvej 6, Holte.



Hans Chr. Govert Petersen,
Maskinmester.



Hans C. R. P. H. S. Petersen,
Maskinmester.



Hans Osvald Kr. Petersen,
Maskinmester.



Hans Peter Carl Petersen,
Maskinmester.

Petersen, Hans Constantin Rasmus Peter Hansen Sigvardt, Maskinmester, f. 8. Dec. 1897 i Nordlunde, Søn af Smedemester Adam Vilhelm Petersen og Hustru Anna, f. Rasmussen. Gift 2. Febr. 1923 med Valborg Margrethe P., f. Knudsen.

Lært hos Smedemester Erhardt Petersen, Nordlunde, og paa A/S »Titan«, udlært 1917, Maskinisteksamen 1. Del 1917, Haandværkerprøven 1920, Maskinisteksamen 2. Del 1923, Maskinassistent i D. F. D. S. 1917—21, Reserveunderofficer i Marinen 1921—22, Maskinmester ved Nakskov Elektricitetsværk 1923.

Adresse: Brückersvej 33, Nakskov.

Petersen, Hans Osvald Kristian, Maskinmester, f. 13. Maj 1892 i Munkebo, Odense Amt, Søn af Møllebygger Povl Kristian Petersen og Hustru Anne Marie, f. Petersen. Gift 17. Juni 1923 med Elna Oda Maria P., f. Jørgensen.

Uddannet paa Rasmussens Maskinværksted, Odense, 1906—11, Maskinisteksamen 1. Del 1915, 2. Del og Tillægsprøven 1917, Certificat som Maskinmester af 1. Kl., Maskinassistent i D. F. D. S. 1919—22, Reparør og Maskinmester i A/S De danske Sukkerfabriker 1924.

Adresse: Tyrolsgade 13, København.

Petersen, Hans Peter Carl, Maskinmester, f. 27. Juni 1873 i København, Søn af Gaardmand Carl Frederik Petersen og Hustru Ellen Kirstine, f. Hansen. Gift 9. Marts 1902 med Alma Camilla P., f. Nielsen.

Uddannet paa Frederiksbroens Maskinfabrik, Odense, 1887—92, Maskinisteksamen 1. Del 1887,

Maskinassistent i D. F. D. S. 1897, 2. Mester 1899, 3. Mester 1912, Overmaskinmester 1925.

Adresse: Limfjordsvej 49, København.

Petersen, Harald Albrecht Møiniche, Maskinmester, f. 2. Aug. 1906 i København, Søn af Kusk Jens Peter Petersen og Hustru Petra, f. Frederiksen.

Uddannet som Maskinarbejder hos C. F. Riedel & Lindegaard 1920—25, Maskinisteksamen 1. Del 1926, Haandværkerprøven 1929, Maskinarbejder i A/S Kjøbenhavns Flydedok og Skibsværft 1926—27, Maskinassistent hos Holm & Wonsild 1928—29, Maskinassistent og 3. Maskinmester i D/S »Torm« 1929—30, Maskinarbejder ved Frederiksberg Gasværk 1930—32, Maskinmester under Frederiksberg Kommune ved Gasværket 1932.

Adresse: Eskildsgade 56, København.

Petersen, Harald Robert, Maskinassistent, f. 1. Juni 1908 i Merløse, Søn af Assistent K. K. Petersen og Hustru Thora, f. Povlsen. Gift 17. Maj 1934 med Ester P., f. Povlsen.

Udlært paa Holbæk Motorfabrik 1927, Maskinisteksamen 1. Del 1928, 2. Del og Haandværkerprøven 1930, sejlet i Rederiet Marius Nielsen & Søn 1930, i Rederiet C. K. Hansen 1931—33, Maskinassistent i D. F. D. S. 1933.

Adresse: Meldahlsvej 2, Holbæk.

Petersen, Helge Horsbøl, Maskinmester, f. 23. Nov. 1906 i Hjørring, Søn af Lærer H. P. Petersen og Hustru Sigrid, f. Christensen.

Udlært paa Hjørring Maskinfabrik, A. F. Heidemann, 1927, Maskinisteksamen 1. Del fra Aalborg 1928, 2. Del fra København 1930, Maskinassistent



Harald A. M. Petersen,
Maskinmester.



Harald Robert Petersen,
Maskinassistent.



Helge Horsbøl Petersen,
Maskinmester.



Henry Frederik Petersen,
Maskinmester.



Henry Louis Petersen,
Maskinmester.

i D. F. D. S. 1930—31, i Rederiet C. K. Hansen 1931—32, 4. Mester sst. 1932—34, Maskinmester paa Lunderskov Elektricitetsværk 1934.

Adresse: Elektricitetsværket, Lunderskov.

Petersen, Henry Frederik, Maskinmester, f. 8. Dec. 1883 i København, Søn af Smedemester Jens H. Petersen og Hustru Caroline, f. Jensen. Gift 1. April 1916 med Elly Alma P., f. Jensen.

Uddannet som Maskinarbejder paa Orlogsværftet 1899—1903, Maskinisteksamen 1. og 2. Del 1904, Maskinassistent i D/S »Carl« 1906—07, 2. Mester sst. 1908—09, i Rederiet C. K. Hansen 1910—12, 2. og 1. Mester i Rederiet J. Lauritzen 1912—18, 2. og 1. Mester i D/S »Pacific« 1922—26, selvstændig Skibshandlerforretning i Frankrig 1926—29, 2. Mester i D/S »Hetland« 1929—31, i Rederiet Holm & Wonsild 1932.

Adresse: Tølløsevej 26, København.

Petersen, Henry Louis, Maskinmester, f. 17. Okt. 1908 i Fredericia, Søn af Stabsofficiant F. Petersen og Hustru Johanna, f. Gross. Gift 21. Maj 1936 med Marie P., f. Olsen.

Uddannet hos A/S Helsingør Jernskibs- og Maskinbyggeri, Maskinisteksamen fra København, 1. Del 1928, 2. Del 1930, Tillægsprøven, Certifikat som Mester af 2. Kl., ansat paa A/S Helsingør Jernskibs- og Maskinbyggeris Tegnestue 1930—31, Maskinassistent under D. S. B. 1931—34, ansat paa A/S Helsingør Jernskibs- og Maskinbyggeris Maskin-tegnestue 1934.

Adresse: Rogertsvej 10, Helsingør.

Petersen, Herluf Markus, Maskinassistent, f. 26. Okt. 1912 i Aarhus, Søn af Vognopsynsmand Emil Chr. Petersen og Hustru Elise, f. Petersen.

Uddannet som Maskinarbejder i A/S M. Seest, Aarhus, 1926—31, Maskinisteksamen 1. Del 1932, 2. Del og Haandværkerprøven 1934, Kullempner ved D. F. D. S. 1934, Maskinassistent i Ø. K. 1934.

Adresse: Sonnesgade Opg. B., Aarhus.

Petersen, Herman Oskar, Maskinassistent, f. 19. Aug. 1914 i Bælum, Søn af Lærer Alfred Petersen og Hustru Konstance, f. Nielsen.

Uddannet hos Chr. Christensen, Skørping, 1928—32, Maskinisteksamen 1. Del 1933, Maskinassistent i D. F. D. S. 1934.

Adresse: Lille Brøndum pr. Bælum.

Petersen, Holger Peter Ludvig, Fabrikmester, f. 3. Dec. 1886 i København, Søn af Smedemester Jørgen Chr. Petersen og Hustru Johanne, f. Madsen. Gift 15. Marts 1915 med Carla P., f. Ekerøth.

Udlært hos Bøckmann & Nielsen, København, 1906, Maskinisteksamen 1. Del 1906, 2. Del og Tillægsprøven 1911, Maskinassistent i D. F. D. S. 1907—09, Undermester sst. 1909—19, Fabrikmester hos A/S Aarhus Oliefabrik 1919.

Adresse: Thyrasvej 7, Aabyhøj.

Petersen, Hugo Brochmann, Værkfører, f. 1. April 1889 i Æbeltoft, Søn af Skrædermester Peter Petersen og Hustru Hedvig, f. Brochmann. Gift 22. Dec. 1918 med Anna Margrete Henriette P., f. Jerndal.

Uddannet hos Maskinfabrikant Fr. Petersen, Æbeltoft, 1903—07, Maskinisteksamen 1909, Maskinassistent i D/S »Codan« 1909, Rejsemontør i Ingeniørforretningen »Lux« samt i dennes Afdeling i Glasgow, Løjtnant i Artilleriet 1914—16, Undermaskinmester hos A/S Nordiske Kabel- og Traadfabriker 1916—23, Værkfører sst. 1923.

Adresse: Sønder Allé, Middelfart.



Holger Peter L. Petersen,
Fabrikmester.



Hugo Brochmann Petersen,
Værkfører.



Jens Chr. Ejnar Petersen,
Maskinmester.



Jens Julius Georg Petersen,
Maskinmester.



Jens Torp Petersen,
Maskinmester.

Petersen, Jens Christian Ejnar, Maskinmester, f. 2. Sept. 1874 i Roskilde, Søn af Assistent Orla Petersen og Hustru Sofie, f. Jensen. Gift 26. Nov. 1903 med Eleonora Kathrine P., f. Hansen.

Uddannet som Maskinarbejder hos M. C. Dreyer 1888—93, Maskinisteksamen 1. Del 1897, Maskinarbejder hos M. C. Dreyer 1894, paa Orlogsværftet 1895, hos A/S Burmeister & Wain 1896—97, Maskinassistent i D. F. D. S. 1897, Undermester 1899 og Overmester 1913.

Adresse: Høeghsmindevej 24, Gentofte.

Petersen, Jens Julius Georg, Maskinmester, f. 1. Sept. 1885 i København, Søn af Lokomotivfører Harald Emil Marius Petersen og Hustru Kersti, f. Ekstrøm. Gift 16. Juli 1914 med Anne Marie P., f. Larsen.

Udlært som Maskinarbejder i Roskilde 1905, Maskinisteksamen 1912, Certifikat som Maskinmester 1914, ansat i De Forenede Mejerier, i A/S »Vølund«, hos A/S Burmeister & Wain og i D. F. D. S. 1908—11, Maskinassistent i D. F. D. S. 1912, Maskinmester sst. 1914.

Adresse: Oxford Allé 77, København.

Petersen, Jens Torp, Maskinmester, f. 6. Juli 1889 i Troense, Søn af Skibsfører William Petersen og Hustru Mathilde, f. Torp. Gift 28. Dec. 1913 med Kirstine P., f. Mikkelsen.

Uddannet hos A/S L. Lange & Co., Svendborg, 1904—09, Maskinisteksamen 1. Del 1909, Maskinassistent i Det danske Kulkompagni A/S 1910—12, Maskinmester i D/S »Vesterhavet« 1912—14, 1. Maskinmester sst. 1914—28, i Rederiet Winther & Vollmond 1928—30, i Rederiet C. Clausen 1930.

Adresse: Troense pr. Taasinge.

Petersen, Jens Vilhelm, Maskinmester, f. 7. Dec. 1886 i København, Søn af Sporvejsfunktionær Chr. Petersen og Hustru Sofie, f. Mortensen. Gift Dec. 1918 med Ingeborg P., f. Petersen.

Udlært som Maskinarbejder hos A/S »Titan« 1905, Maskinisteksamen 1. Del 1906, arbejdet som Maskinarbejder og Elektriker, sejlet i Rederiet Holm & Wonsild og for A/S De danske Sukkerfabriker 1906—10, Maskinassistent ved Rigshospitalet 1910, Maskinmester sst.

Adresse: Rigshospitalet, København.

Petersen, Johannes, Maskinmester, f. 27. Maj 1898 i Skanderborg, Søn af Lokomotivfører Andreas Bolding Petersen og Hustru Johanne Mette, f. Andersen. Gift 20. April 1931 med Anna P., f. Christensen.

Uddannet paa Maskinfabrikken »Alliance«, Slagelse, 1912—17, Maskinisteksamen 1. Del 1919, Haandværkerprøven 1924, Maskinarbejder paa »Alliance« 1917—18, Maskinassistent i D. F. D. S. 1919, 3. Maskinmester sst. 1924. Diplom og Sølvmedaille for Svendestykke.

Adresse: Parkvej 8, Holte.

Petersen, Johannes Friis, Maskinmester, f. 16. Marts 1874 paa Fejø, Søn af Skibskaptajn Christian Bent Henning Petersen og Hustru Hanne Ulrikke, f. Lorentzen. Gift 29. April 1906 med Karen Nielsen Josefa P., f. Jochumsen.

Uddannet hos Maskinfabrikant H. C. Petersen, Præstø, Maskinisteksamen 1. Del 1898, Maskinassistent i D. F. D. S. 1898, 2. Mester 1899—1912, 1. Maskinmester 1913.

Adresse: Holmbladsgade 9, København.



Jens Vilhelm Petersen,
Maskinmester.



Johannes Petersen
Maskinmester.



Johannes Friis Petersen,
Maskinmester.



Johannes Mathias Petersen,
Maskinmester.



Jørgen Chr. Peter Petersen,
Maskinmester.



Jørgen Henry Petersen,
Maskinmester.

Petersen, Johannes Martin Nicolai, Maskinmester, f. 1. Febr. 1881, Søn af Havnefoged Johan Peter Petersen og Hustru Karen, f. Jensen. Gift 12. Okt. 1912 med Emma Katharina P., f. Prien.

Maskinisteksamen 1. Del 1902, ansat i D/S »Torm« 1902—12, Maskinmester i Dansk-Fransk D/S 1912. Adresse: Amagerport 7, København.

Petersen, Johannes Mathias, Maskinmester, f. 2. Aug. 1902 i Kerteminde, Søn af Rebslagermester Johannes Nicolai Petersen og Hustru Karen, f. Petersen.

Uddannet som Maskinarbejder hos Knud Hansen, Mesinge, 1917—21, Maskinisteksamen 1. Del 1923, Maskinassistent i De Forenede Kulimportører 1923—30, 3. Maskinmester i D/S »Orient« 1930, 2. Maskinmester sst. 1935.

Adresse: Vestergade 34, Kerteminde.

Petersen, Jørgen Christian Peter, Maskinmester, f. 10. Nov. 1879 i Odense, Søn af Kedelsmed Lars Petersen og Hustru Maren, f. Petersen. Gift 28. Okt. 1905 med Inger P., f. Eriksen.

Uddannet hos Smedemester Eiby, Odense, 1893—98, arbejdet hos A/S Helsingør Jernskibs- og Maskinbyggeri, paa Strandsmøllen, Skodsborg, paa Hütten Maskinfabrik i Rendsburg, hos N. C. Monberg og paa De Danske Mejeriers Maskinfabrik i Kolding 1898—1905, Kedel- og Maskinpasserprøven 1912, Maskinmester ved Harte Vandkraftanlæg 1920. Medlem af Sogneraadet 1934. Diplom for Svendestykke.

Adresse: Harte Vandkraftanlæg pr. Kolding.

Petersen, Jørgen Henry, Maskinmester, f. 3. Juni 1900 i Vejle, Søn af Garvermester Peter Petersen og

Hustru Eline, f. Lund. Gift 7. Marts 1930 med Astrid P., f. Mølgaard Christensen.

Uddannet som Maskinarbejder hos A/S Bolte- og Møttrikfabriken, Vejle, 1914—19, Maskinisteksamen 1. Del 1922, 2. Del og Haandværkerprøven 1924, Maskinarbejder hos A/S Bolte- og Møttrikfabriken, Vejle, 1919—21, Fyrbøder i D. F. D. S. 1924, Maskinassistent hos Alfred Christensen 1925—26, Maskinassistent og 3. Maskinmester i D/S »Orient« 1926—30, Montør hos A/S Burmeister & Wain 1930—32, Reparatør hos A/S »Titan« 1932—33, ansat i A/S De Danske Mejeriers Maskinfabrik, Kolding, 1934.

Adresse: Solvang 33, Kolding.

Petersen, Jørgen Stengade, Maskinmester, f. 10. Maj 1890 i Rudkøbing, Søn af Skipper Christian Poulsen Petersen og Hustru Marie Martine, f. Pedersen. Gift 12. Maj 1917 med Olga Jørgine P., f. Petersen.

Uddannet som Maskinarbejder i Rudkøbing, ansat hos J. Lauritzen, 1. Maskinmester sst. 1917.

Adresse: Øverødvej 56, Holte.

Petersen, K., Maskinmester.

Adresse: Skovvej 22, Korsør.

Petersen, Kaj Andreas, Maskinmester, f. 16. Febr. 1905 i København, Søn af Bødkermester Andreas Johan Petersen og Hustru Karen, f. Jensen Kjær.

Uddannet hos A/S Burmeister & Wain 1919—24, Maskinisteksamen 1. Del 1924, Haandværkerprøven 1925, arbejdet hos A/S Burmeister & Wain 1924—26, ansat i D. F. D. S. 1926, Maskinmester sst.

Adresse: Frejsgade 8, København.



Jørgen Stengade Petersen,
Maskinmester.



Kaj Andreas Petersen,
Maskinmester.



Kaj Axel Steen Petersen,
Maskinmester.



Karl Chr. Louis Petersen,
Maskinmester.



Karl Emil Petersen,
Maskinmester.

Petersen, Kaj Axel Steen, Maskinmester, f. 26. Okt. 1904 i København, Søn af Tapetserer Axel Petersen og Hustru Olivia, f. Sørensen. Gift 9. Aug. 1931 med Johanne Caroline P., f. Kjellberg.

Udlært hos A/S Burmeister & Wain, Christianshavn, 1925, Maskinisteksamen 1. Del 1923, 2. Del 1924, Tillægsprøven og Haandværkerprøven, arbejdet hos A/S Burmeister & Wain 1924—26, Maskin-assistent i D. F. D. S. 1926, Maskinmester sst., i Statens Vandbygningsvæsen 1935.

Adresse: Havnegade 154, Esbjerg.

Petersen, Kaj Ove, Maskinmester, f. 2. Juni 1905 i Stege, Søn af Skomagermester Christian Oluf Petersen og Hustru Elvira Kirstine, f. Andersen. Udlært hos Recks Opvarmningskompagni 1925, Maskinisteksamen 1. Del 1928, Haandværkerprøven 1930, Certifikat som Mester af 1. Kl. 1932, arbejdet forskellige Steder som Svend, 3. Maskinmester i D/S »Norden« 1930, 2. Mester sst.

Adresse: Fredensborggade 1, København.

Petersen, Karl Chr. Louis, Maskinmester, f. 8. Nov. 1908 i Rønnebæk, Søn af Ledvogter Hans Petersen og Hustru Kirstine Henriette, f. Hansen.

Uddannet som Maskinarbejder paa Hedehus-Teglværket 1924—28, Maskinisteksamen 1. Del 1929, sejlet i Rederierne A. P. Møller 1929—30, J. Lauritzen 1930, i Marinen 1931—32, i Rederiet J. Lauritzen 1932, Maskinmester sst.

Adresse: Kraghavevej pr. Taastrup.

Petersen, Karl Emil, Maskinmester, f. 14. Aug. 1904 i Skive, Søn af Maskinmester N. A. V. Petersen og Hustru Else, f. Jacobsen. Gift 9. Nov. 1931 med Ellen P., f. Adolfsen.

Præliminæreksamen 1920, uddannet som Maskin-

arbejder hos Brdr. Simonsgaard, København, og hos A/S Burmeister & Wain 1921—26, Maskinisteksamen 1. Del og Haandværkerprøven 1926, Maskin-assistent i D. F. D. S. 1926—29, 2. Maskinmester hos Marius Nielsen & Søn 1930.

Adresse: Mimersgade 112, København.

Petersen, Karl Evald, Maskinmester, f. 23. Okt. 1888 i Odense, Søn af Togfører H. Petersen, Nyborg, og Hustru Maren, f. Hansen. Gift 9. Juni 1917 med Marie Kirstine P., f. Rasmussen.

Udlært paa Sydfyenske Jernbaners Værksteder, Odense, 1908, Maskinisteksamen 1. Del 1907, 2. Del og Tillægsprøven 1908, i Marinen 1910, sejlet i Rederiet C. K. Hansen 1910—12, Maskinmester hos A/S Otto Mønsteds Margarinefabrik, Aarhus, 1913, 1. Maskinmester sst. 1921.

Adresse: Skovvej 33, Aarhus.

Petersen, Karl Martin, Maskinmester, f. 21. Dec. 1886 i Bloustrød, Søn af Arbejdsmand Ole Petersen og Hustru Ane Kirstine, f. Christensen. Gift 16. April 1935 med Mary P., f. van Hauen.

Uddannet paa Junckers Maskinværksted, Lyngby, og hos A/S »Vølund«, København, 1902—07, Maskinisteksamen 1. Del 1906, Tillægsprøven 1910, arbejdet paa Motorfabrik i Lyngby 1907, Maskinist af 3. og 2. Kl. i Marinen 1909—20, 3. og 2. Mester i D/S »Orion« 1920—21, i Oversøisk Compagni 1921—22, ansat i D/S »Torm« 1922, 1. Maskinmester sst.

Adresse: Røvsingsgade 15, København.

Petersen, Knud, Maskinmester, f. 8. Maj 1890 paa Frederiksberg, Søn af Bagermester Theodor Nicolaj Petersen og Hustru Louise, f. Lassen. Gift 12. Aug. 1927 med Johanne P., f. Hansen.

Uddannet som Maskinarbejder paa A/S Kjøben-



Karl Evald Petersen,
Maskinmester.



Knud Petersen,
Maskinmester.



Lars Holger M. Petersen,
Maskinmester.



Lars Louis Petersen,
Maskinassistent.



Laurits Bekker Petersen,
Maskinmester.

havns Flydedok og Skibsværft 1904—09, Maskinisteksamen 1. Del 1908, Konstruktør paa A/S Kjøbenhavns Flydedok og Skibsværfts Tegnestue 1909—12, Maskinassistent i Rederiet Strøyberg, Aalborg, 1912, 2. Mester hos Aarhus Kulkompagni 1914—16, i Dansk-Russisk D/S 1916—17, 1. Mester hos N. C. Monberg ved Gravemaskine i Vestindien 1917—18, Akkordberegner hos A/S Frichs, Aarhus, 1918—20, 1. Maskinmester hos Rederiet J. Lauritzen 1920. Tilsynsførende ved flere af Rederiets Nybygninger fra 1930.

Adresse: Forhaabningsholms Allé 21, København.

Petersen, Lars Holger Martens, Maskinmester, f. 9. Okt. 1882 i København, Søn af Stabssergent Niels Petersen og Hustru Camilla, f. Martens. Gift 18. Nov. 1907 med Alma P., f. Ahrenstecht.

Uddannet som Maskinarbejder i A/S »Titan« 1896—1901, Maskinisteksamen 1. Del, Maskinassistent, 3., 2. nu 1. Maskinmester i D/S »Dannebrog«.

Adresse: Solbakkevej 18, Gentofte.

Petersen, Lars Louis, Maskinassistent, f. 13. April 1910 i Værløse Sogn, Søn af Margrethe, f. Andersen.

Uddannet paa Maskinfabriken »Danø«, København, 1924—29, Maskinisteksamen 1. Del 1930, Maskinassistent i Rederiet J. Lauritzen 1930, Maskinarbejder forskellige Steder 1930—34, Maskinassistent i Ø. K. 1934.

Adresse: Nærumvej 193, Nærum.

Petersen, Laurits Bekker, Maskinmester, f. 19. Sept. 1896 i Odense, Søn af Rodemester Peter Andreas Petersen og Hustru Kirstine, f. Jørgensen. Gift 5. April 1924 med Mathilde P., f. Johannesen.

Uddannet som Maskinarbejder paa Maskinfabriken »Phønix«, Odense, 1912—17, Maskinisteksamen

1. Del 1916, 2. Del og Tillægsprøven i Elektroteknik 1922, ansat i D. F. D. S. 1919—20, i Rederiet C. K. Hansen 1920—21, i D/S »Merkur«, Esbjerg, 1921—22, Maskinassistent under Københavns Vandforsyning 1923, Maskinmester 1931.

Adresse: Islebro Vandværk.

Petersen, Laurits Peter, Maskinmester, f. 8. Febr. 1877 i Svendborg, Søn af Maskinmester A. I. Petersen og Hustru Caroline, f. Larsen. Gift 2. Juli 1901 med Anna Elisabeth P., f. Larsen.

Uddannet som Maskinarbejder hos Tuxen & Hammerich, Nakskov, 1891—96, Maskinisteksamen 1. Del 1897, Maskinassistent i D. F. D. S. 1898—1900, 3. Mester sst. 1900—03 og 2. Mester 1904—11, 1. Maskinmester i Sydfyenske D/S 1911.

Adresse: Revvej 55, Korsør.

Petersen, Louis Valdemar, Maskinmester, f. 7. Juni 1871 i Korsør, Søn af Garvermester Peter Petersen og Hustru Sofie Marie P., f. Meyer. Gift 5. Nov. 1907 med Martha P., f. Petersen.

Uddannet paa Orlogsværftet 1885—89, Maskinisteksamen 1. Del 1887, 2. Del 1888, sejlet i D/S »Norden« 1890—1900, 1. Mester i D/S »Vulcan« 1900—07, Maskinmester ved Ringsted Andelsslagteri 1907—17, paa Fredericia Tæppefabrik 1917—20, hos Carl M. Cohr A/S 1921—34.

Adresse: Kongensgade 106, Fredericia.

Petersen, Ludvig Valdemar Kaj, Varmemester.

Adresse: Tagensvej 25, København.

Petersen, Niels, Maskinmester, f. 16. Juni 1880 i Jerne ved Esbjerg, Søn af Maskinarbejder Eduard Wilhelm Petersen og Hustru Ane Marie, f. Møller. Gift 28. Juni 1904 med Eva P., f. Olsen.



Laurits Peter Petersen,
Maskinmester.



Louis Valdemar Petersen,
Maskinmester.



Niels Petersen,
Maskinmester, Sakskøbing.



Niels Petersen,
Maskinmester, Køge.



Niels Alfred Vilh. Petersen,
Maskinmester.

Uddannet paa Frandsens Jernstøberi, Holbæk, 1898—1901, Maskinisteksamen 1. Del 1901, Maskinassistent i Ø. K. 1904—10, 3. Mester sst. 1906, 2. Mester 1908, Maskinassistent ved Sakskøbing Sukkerfabrik 1910, Maskinmester sst. 1921. Bronce-medaille for Svendestykke.

Adresse: Orebyvej, Sakskøbing.

Petersen, Niels, Maskinmester, f. 15. Febr. 1894 i Marstal, Søn af Lods P. M. L. Petersen og Hustru Gunna Marie, f. Friis-Rasmussen. Gift 11. Febr. 1921 med Bodil Marie P., f. Knudsen.

Uddannet paa Vejle Motorfabrik 1909—14, Maskinisteksamen 1916, Prøven for Højspændingsinstallatører, Helsingør, 1932, Maskinassistent i D. F. D. S. 1916, Undermester paa Steensens Margarinefabrik 1919—29, Bestyrer af Højer Elektricitetsværk 1929—32, Maskinmester paa Køge Elektricitetsværk 1935.

Adresse: Pedersvej 43, Køge.

Petersen, Niels Alfred Vilhelm, Maskinmester, f. 18. Aug. 1884 i Fredericia, Søn af Togfører Peter Lars Petersen og Hustru Hanne, f. Johansdatter. Gift 27. April 1912 med Else P., f. Jacobsen.

Uddannet som Maskinarbejder paa Fredericia Jernstøberi 1899—1904, Maskinisteksamen 1. Del 1904, 2. Del 1905, ansat hos Holm & Wonsild 1905, i D/S »Codan« 1905—12, i Rederiet »Carl« 1912—20, i D. F. D. S. 1920, Maskinmester dér.

Adresse: Nørrebrogade 168, København.

Petersen, Niels Chr., Maskinmester, f. 8. Aug. 1900 i Agedrup, Søn af Murer Hans Peter Petersen og Hustru Laura, f. Larsen. Gift 14. Marts 1933 med Edith P., f. Schrøder.



Niels Chr. Petersen,
Maskinmester.



Niels Emanuel Petersen,
Maskininspektør.



Niels Viggo Petersen,
Maskinassistent.

Uddannet som Maskinarbejder hos Thomas B. Thrige, Odense, 1915—20, Maskinisteksamen 1. Del 1921, Haandværkerprøven 1926, Maskinassistent hos Marius Nielsen 1922—23, Maskinarbejder i Provinzen 1923—24, Maskinassistent i D/S »Torm« 1924—26, Maskinmester i D. F. K., hos Marius Nielsen & Søn og i A/S Det Oversøiske Compagni 1926—27, Maskinmester i D/S »Torm« 1927.

Adresse: Gladbovej 2, København.

Petersen, Niels Emanuel, Maskininspektør, f. 22. Okt. 1859 i København, Søn af Styrmand P. J. Petersen og Hustru Louise Kathrine, f. Petersen. Gift 4. Juli 1884 med Augustine Marie P., f. Meyer.

Uddannet hos Smedemester Gamst, København, 1878, Maskinisteksamen 1. Del, 3. Maskinmester i D/S »Norden« 1877, Montør hos A/S Burmeister & Wain 1878—84, Maskinmester hos A/S De danske Sukkerfabriker 1884, Overmaskinmester sst. 1913, Maskininspektør 1934. Næstformand for Maskinmestrene Forenings Enkepensionskasse.

Adresse: Langebrogade 3, København.

Petersen, Niels Henning, Maskinmester, f. 9. Marts 1894 i København, Søn af Snedkermester Mar. Petersen og Hustru Nielsine, f. Bidstrup.

Udlært hos A/S Kjøbenhavns Flydedok og Skibsværft 1913, Maskinisteksamen 1. Del 1914, 2. Del 1915, Tillægsprøven, sejlet i Store nordiske Telegraf-Selskabs Skibe og i Chines 1916—23, Maskinmester i D/S »Orient« 1923.

Adresse: Glommensgade 15, København.

Petersen, Niels Marius, Maskinmester, f. 16. Sept. 1891 i Assens, Søn af Togfører Peter Petersen og Hustru Maren, f. Jensen. Gift 11. Maj 1917 med Camilla P., f. Christensen.



Olaf Marquard Petersen,
Maskinassistent.



Oscar Frits A. Petersen,
Maskinmester.



Ove Nicolaj Petersen,
Maskinmester.

Præliminæreksamen fra Frederiksberg Real- og Latinskole, udlært paa Orlogsværftet 1913, Maskinisteksamen 1. og 2. Del, ansat under A/S De danske Sukkerfabriker ved Sukkerraffineriet »Phønix» 1916, Maskinmester sst.

Adresse: Langebrogade 3, København.

Petersen, Niels Viggo, Maskinassistent, f. 4. Jan. 1894 i Esbjerg, Søn af Gas- og Vandmester Niels Peter Petersen og Hustru Kathrine, f. Pedersen. Gift 28. Febr. 1928 med Edith P., f. Frandsen.

Uddannet som Maskinarbejder, Motor- og Maskinpasserprøven 1916, Maskinisteksamen 1. Del 1922, 2. Del og Tillægsprøven 1923, Maskinarbejder hos Christoffersen & Larsen, Esbjerg, 1913—16, Maskinassistent og Maskinmester ved Sct. Thomas Havns Elektricitetsværk 1916—21, Maskinassistent i Ø. K. 1923—24, i Rederiet J. Lauritzen 1924—25, i Ø. K. 1926—27, Maskinmester sst. 1927—31, Reparatør paa De danske Vin- og Konserverfabriker 1931—32, Maskinassistent sst. 1933.

Adresse: Egebæksvej 10, København.

Petersen, Olaf Marquard, Maskinassistent, f. 8. Aug. 1910 i København, Søn af Kaptajn Vilhelm Richard Petersen og Hustru Agnes Marie, f. Hansen.

Uddannet som Maskinarbejder paa D. F. D. S.'s Maskinværksteder, København, 1926—30, Maskinisteksamen 1. Del, Maskinassistent i Ø. K. 1930—33, ved Sandpumperen »Uffe» 1934.

Adresse: Skjulhøj Allé 52, København.

Petersen, Oscar Frits Anders, Maskinmester, f. 16. Sept. 1893 paa Frederiksberg, Søn af Tømrer Niels Petersen og Hustru Emma, f. Christensen. Gift 13. Dec. 1930 med Doris P., f. Petersen.

Udlært hos A/S Kjøbenhavns Flydedok og Skibsværft 1914, Maskinisteksamen 1. Del, Certifikat som Mester af 1. Kl., ansat i D. F. D. S. 1914, 2. Maskinmester sst. 1923.

Adresse: Hostrupsvej 6, København.

Petersen, Ove Nicolaj, Maskinmester, f. 18. Aug. 1896 i København, Søn af Bryggeriarbejder Niels Ludvig Petersen og Hustru Sofie, f. Rasmussen. Gift 11. Okt. 1923 med Sigrid P., f. Hansen.

Uddannet hos A/S »Tuxham», København, 1911—16, Maskinisteksamen 1. Del 1920, Haandværkerprøven 1921, Maskinarbejder hos A/S Scania Vabis og hos Henning Klee 1916—19, Fyrbøder i Dansk-Fransk D/S 1921, Maskinassistent i D. F. D. S. 1922, Maskinmester sst. 1924.

Adresse: Halldansgade 30, København.

Petersen, Peder Møller, Maskinmester, f. 29. Marts 1891 i Kværndrup, Søn af Mejeribestyrer Peder Madsen Petersen og Hustru Jacobine, f. Møller. Gift 9. April 1918 med Anna P., f. Brandt.

Maskinisteksamen 1. Del 1913, Maskinassistent i D/S »Torm» og »Scandia» 1913—15, ansat hos A/S De forenede Vatfabriker 1917, Maskinmester sst.

Adresse: Normasvej 39, København.

Petersen, Peter Buhl, Maskinmester, f. 11. Juni 1908 i Sdr. Stenderup.

Uddannet som Maskinarbejder paa De Danske Mejeriers Maskinfabrik, Kolding, 1922—26, Maskinisteksamen 1. Del og Haandværkerprøven, Maskinassistent og 3. Maskinmester i D/S »Vesterhavet» 1929—34.

Adresse: Vesterbrogade 49, Kolding.



Peder Møller Petersen,
Maskinmester.



Peter Buhl Petersen,
Maskinmester.

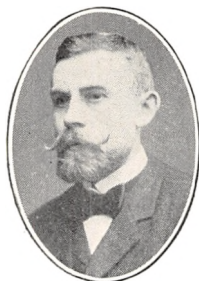

Peter Cornelius Petersen,
Vagtmester.



Peter Jensen Petersen,
Maskinmester.



Peter Knudsen Petersen,
Maskinmester.

Petersen, Peter Cornelius, Vagtmester, f. 16. April 1879 i Taarnby, Søn af Landmand Ole Petersen og Hustru Neel, f. Crillesen. Gift 6. Aug. 1905 med Ingeborg Birgitte Elsiné P., f. Jensen.

Udlært som Maskinarbejder hos Maskinfabrikant Ferdinand Wienberg 1899, Maskinisteksamen 1. Del 1901, 2. Del 1902, Tillægsprøven 1904, Maskinarbejder hos A/S Burmeister & Wain 1900—01, hos Ferd. Wienberg 1901—03, ved Københavns Sporveje 1903—04, Maskinassistent i Rederiet C. K. Hansen 1904—06, ved N. E. S. A. i Skovshoved 1907—19, Undermester sst. 1919, Vagtmester paa sammes Transformatorstation »Ørnegaard« 1930.

Adresse: Lyngbyvej 476, Gentofte.

Petersen, Peter Hermann Chr., Maskinmester, f. 1. April 1885 i Aabenraa, Søn af Slagtermester Jens Christian Petersen og Hustru Marie, f. Rosen-vold.

Uddannet som Maskinarbejder hos Maskinfabrikant Bastiansen, Aabenraa, Maskinisteksamen 1. og 2. Del, Montør hos Frichs, Aarhus, 1. Maskinmester hos Arnkilde & Clausen, Aabenraa.

Adresse: Storegade 15, Aabenraa.

Petersen, Peter Jensen, Maskinmester, f. 28. Febr. 1891 i Rødding, Søn af Gæstgiver Peter Jørgensen Petersen og Hustru Katrine, f. Christensen. Gift 20. Jan. 1920 med Olga P., f. Rønnebeck.

Uddannet som Maskinarbejder i Flensborg, Maskinisteksamen 1. og 2. Del, ansat i Ø. K. 1919.

Adresse: Jernbane Allé 78, København.

Petersen, Peter Knudsen, Maskinmester, f. 27. Marts 1883 i Marstal, Søn af Drejer R. Petersen og Hustru Marie, f. Eriksen.

Udlært som Maskinarbejder hos O. Bager, Marstal, 1901, Maskinisteksamen 1. Del 1904, ansat hos Svendsen & Christensen 1905—16, paa Porcelænsfabriken »Norden« 1917.

Adresse: Nakskovvej 76, København.

Petersen, Peter Martin, Maskinmester, f. 21. Juli 1867 i København, død. Søn af Styrmand Peter Petersen og Hustru Kamilla, f. Jensen. Gift 25. Aug. 1914 med Karen Kirstine P., f. Iversen.

Udlært hos Klejnsmedemestrene Dahl & Gamborg, København, 1887, Maskinisteksamen 1. Del 1894, arbejdet paa Haubergs Maskinfabrik 1887—92, ved D. S. B. 1892, Maskinmester ved Dronning Louises Børnehospital 1892—96, 2. Mester ved Almindelig Hospital 1896—1910, 1. Maskinmester ved Øresundshospitalet 1910.

Adresse: Øresundshospitalet, København.

Petersen, Peter Valeur Hee, Maskinmester, f. 25. Juni 1894 i Balle, Viborg Amt, Søn af Møller Peter Petersen og Hustru Jacobine, f. Hee. Gift 12. Okt. 1923 med Johanne Theodora P., f. Nielsen.

Uddannet paa Silkeborg Maskinfabrik 1909—14, Maskinisteksamen 1. Del 1917, Tillægsprøven 1918, Svend paa Silkeborg Maskinfabrik 1914—16, hos A/S »Titan« og hos »Iron« 1916—18, Maskintegner paa Silkeborg Maskinfabrik 1918—19, Maskinmester ved Falsters Højspændingsværk, Sdr. Ørslev, 1919, i Eskildstrup 1928.

Adresse: Eskildstrup, Falster.

Petersen, Poul, Maskinassistent, f. 5. Febr. 1903 i Storehedinge, Søn af Rentier Hans Petersen og Hustru Kirstine, f. Nielsen.

Uddannet som Maskinarbejder paa Gummifabri-



Peter Valeur Hee Petersen,
Maskinmester.



Poul Petersen,
Maskinassistent.

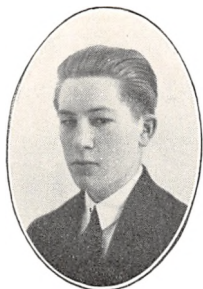

Poul Albert Petersen,
Maskinassistent.



Poul Bernhardt Petersen,
Maskinassistent.



Poul H. V. Petersen,
Maskinmester.

ken, Køge, 1919—22, Maskinisteksamen 1. Del 1931, Maskinarbejder paa N. Andersens Jernstøberi og Maskinfabrik, Storehedinge, 1922—23, paa Nakskov Skibsværft, De Forenede Maskinfabriker, Nakskov, og Rødbyhavn Skibsværft, Rødby, Maskinassistent i Ø. K. 1927.

Adresse: Christiansdal 20, København.

Petersen, Poul Albert, Maskinassistent, f. 11. Juni 1911 i St. Magleby, Søn af Sømmand Ludvig Petersen og Hustru Niel, f. Jacobsen.

Realeksamen, uddannet som Maskinarbejder hos A/S Burmeister & Wain, Maskinisteksamen 1. og 2. Del, Maskinassistent hos A. P. Møller 1934.

Adresse: Jacobs Minde, St. Magleby.

Petersen, Poul Bernhardt, Maskinassistent, f. 23. Juli 1911 i Bloustrød, Søn af Kedelpasser Jens Peter Petersen og Hustru Anna Kristine, f. Andersen.

Uddannet som Maskinarbejder i A/S Tuxham 1926—31, Maskinisteksamen 1. Del 1934, 2. Del og Haandværkerprøven 1935, Varmemester ved »Phoenix Teatret«, København, 1931—33, Maskinassistent i D/S »Norden« 1935.

Adresse: Æblehaven 17, København.

Petersen, Poul Edvard, Maskinmester, f. 16. Okt. 1894 i København, Søn af Rasmus Hansen Petersen og Hustru Charlotte, f. Jeppesen.

Uddannet paa D. F. D. S.'s Værksted 1908—13, Maskinisteksamen 1. Del 1913, 2. Del 1914, sejlet i Rederierne Holm & Wonsild 1915—16, »Progress« 1918—27, »Vesterhavet« 1927, 1. Maskinmester sst.

Adresse: Herluf Trollesgade 26, København.

Petersen, Poul Henrik Vilendal, Maskinmester, f. 25. Jan. 1906 i Slagelse, Søn af Stationsforstander

Karl Emil Petersen og Hustru Marie, f. Hansen. Gift 16. Maj 1933 med Elna P., f. Pedersen.

Uddannet som Maskinarbejder i A/S Kjøbenhavns Flydedok og Skibsværft 1922—26, Maskinisteksamen 1. Del 1927, Haandværkerprøven 1928, Maskinarbejder hos A/S Burmeister & Wain 1927—28, Maskinassistent i Ø. K. 1928—30, i Dansk-Fransk D/S 1930—31, i Den kgl. Grønlandske Handel 1932—33, Fyrbøder i D. F. D. S. 1933, Maskinassistent i Den kgl. Grønlandske Handel 1933—34, Maskinmester i D/S »Orion« 1934.

Adresse: A. F. Beyersvej 3, København.

Petersen, Q., Maskinmester.

Adresse: A. D. Jørgensensvej 22, København.

Petersen, Ralf Frederik, Maskinmester, f. 5. Juni 1900 i Hasle, Søn af Læge Adolf Petersen og Hustru Ingeborg, f. Jespersen.

Realeksamen, uddannet paa Brdr. Ankers Maskinfabrik, Hasle, 1917—21, Maskinisteksamen 1. Del 1922, 2. Del og Haandværkerprøven 1923, Maskinassistent i A/S Hasle Motor- og Sejlskibsrederi 1923, i Rederiet A. P. Møller 1924, Maskinmester sst. 1926.

Adresse: Borgporten, Horsens.

Petersen, Rasmus Valdemar, Maskinmester, f. 9. Marts 1883 i Hundstrup, Svendborg Amt, Søn af Kalkbrænder Hans Mortensen Petersen og Hustru Maren Sofie, f. Rasmussen. Gift 14. Aug. 1904 med Vilhelmine Kirstine P., f. Knudsen.

Uddannet som Smed i Snarup, Fyen, 1898—1901, Forbundter paa P. Henriksens Maskinværksted, Svendborg, 1901—02, Maskinisteksamen 1904, ansat i Sydfynske D/S 1906, Maskinmester sst. 1908.



Ralf Frederik Petersen,
Maskinmester.



Rasmus Valdemar Petersen,
Maskinmester.



Richardt Alfred Petersen,
Maskinmester.



Robert Johs. B. Petersen,
Maskinmester.



Rudolf Vald. V. Petersen,
Maskinmester.

Amtsrepræsentant for Maskinmestrene Forening i Svendborg Amt og Formand for Fællesrepræsentationen for Dansk Funktionærforening for Svendborg og Omegn 1920.

Adresse: Overgade 12, Svendborg.

Petersen, Richardt Alfred, Maskinmester, f. 18. Juni 1903, Søn af Stemmer Bendt Petersen og Hustru Anna, f. Rasmussen.

Uddannet som Maskinarbejder paa Svendborg Jernskibsværft 1917—21, Maskinisteksamen 1. og 2. Del samt Haandværkerprøven, Maskinassistent hos A. P. Møller 1923, 3. Maskinmester sst. 1924, nu 2. Maskinmester sst.

Adresse: »Susa Mærsk«, A. P. Møller, København.

Petersen, Robert Johs. Bernhard, Maskinmester, f. 10. Febr. 1901 i København. Gift med Margrethe P., f. Rasmussen.

Uddannet som Maskinarbejder i A/S »Titan« 1915—20, Maskinisteksamen 1. Del 1920, 2. Del og Haandværkerprøven 1922, elektroteknisk Tillægsprøve, ansat i A/S »Titan« 1921, i D. F. D. S. 1923—24, Reparatør ved Tuborg Fabrikerne 1924, Maskinmester sst. 1935.

Adresse: Løgstorgade 30, København.

Petersen, Rudolf Valdemar Villads, Maskinmester, f. 19. April 1884 i Kerteminde, Søn af Købmand Mads Villads Petersen og Hustru Marie, f. Rasmussen. Gift 1. G. 3. Jan. 1910 med Else Emilie P., f. Hansen, død. Gift 2. G. 27. Jan. 1924 med Marie P., f. Christiansen.

Udlært hos Smedemester P. Larsen, Kerteminde, 1898—1902, Maskinisteksamen 1. Del 1906, Maskinassistent og Mester i Rederiet Holm & Wonsild

1906—09, 2. Mester i D/S »Torm« 1909—14, 1. Mester sst. 1914—20, Maskinmester i D/S »Ærø« 1920. Formand for Ærøskøbing Menighedsraad og Forældreraad, for Andelselskabet Ærøskøbing Vandværk og for Forældreforeningen i Ærøskøbing.

Adresse: Brogade, Ærøskøbing.

Petersen, Rudolph Just, Maskinmester, f. 2. Aug. 1906 i Aarhus, Søn af Murer Peter Just Petersen og Hustru Martha Christine, f. Christoffersen.

Udlært ved Danish Machinfabrik, Aarhus, 1925, Maskinisteksamen 1. Del 1925, sejlet med norsk Skib 1927—28, Maskinassistent i Ø. K. 1928, Maskinmester dér s. A.

Adresse: Teglværksgade 4, Aarhus.

Petersen, S., Maskinmester.

Adresse: D/S »Vendila«, Frederiksgade, København.

Petersen, Sigurd, Maskinmester, f. 26. Okt. 1878 i Rønne, Søn af Konditor Peter Petersen og Hustru Marie Sofie, f. Koefoed. Gift 15. Nov. 1908 med Elise P., f. Hannicke.

Uddannet som Maskinarbejder paa Rønne Maskinfabrik 1892—96, Maskinisteksamen 1. Del 1900, Fyrbøder 1896—98, Maskinmester i D/S »Norden« 1902—04 og 1905—07, hos Brorsen & Overgaard 1907—16, hos Svendsen & Christensen 1916—18, Maskinarbejder hos A/S Burmeister & Wain 1918—20, Maskinmester hos Svendsen & Christensen 1924.

Adresse: Gl. Kalkbrænderivej 68, København.

Petersen, Simon Arthur, Maskinmester, f. 28. Juni 1879 i København, Søn af Modellør Georg Petersen og Hustru Hansine, f. Petersen. Gift 18. Febr. 1911 med Magda P., f. Christensen.



Rudolph Just Petersen,
Maskinmester.

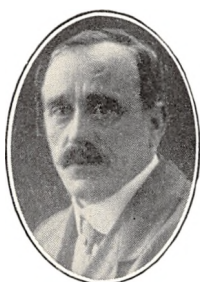

Sigurd Petersen,
Maskinmester.



Simon Arthur Petersen,
Maskinmester.



Sofus Georg Petersen,
Maskinmester.



Svend Aage Petersen,
Maskinassistent.



Svend Aage Petersen,
Maskinmester.

Uddannet hos Klejnsmedemester N. O. Møller, Aalborg, 1893—98, Maskinisteksamen 1. Del 1904, 2. Del og Tillægsprøven 1907, Klejnsmed i Roskilde, hos A/S Helsingør Jernskibs- og Maskinbyggeri og paa Cementfabriken »Rørdal«, Aalborg, 1898—1903, Maskinassistent i Dansk-Russisk D/S 1904—06, paa Faksinge Sanatorium 1907—10, Maskinreparatør paa Københavns Sukkerraffinaderi 1910—11, Maskinmester paa Snedkermestrene Træ- og Finérskæreri 1911.

Adresse: Nørrebrogade 157, København.

Petersen, Sofus Georg, Maskinmester, f. 13. Maj 1876 i København, Søn af Maskinmester H. P. Petersen og Hustru Marie Augusta, f. Voss. Gift 6. Sept. 1901 med Karen P., f. Svendsen.

Uddannet som Maskinarbejder hos Chr. Drost, København, 1891—96, Maskinisteksamen 1. Del 1897, Maskinist paa Middelgrunds Fortet 1897—99, Maskinassistent i D/S »Torm« 1899—1901, 2. Maskinmester hos Holm & Wonsild 1901—05, 1. Maskinmester sst. 1905, nu hos Marius Nielsen.

Adresse: Amagerbrogade 148, København.

Petersen, Svend Aage, Maskinassistent, f. 29. Sept. 1912 i Sørup, Svendborg Amt, Søn af Modelsnedker Rasmus Cilius Petersen og Hustru Petra Kathrine, f. Petersen.

Uddannet som Maskinarbejder hos L. Lange & Co., Svendborg, 1927—31, Maskinisteksamen 1. Del 1933, Maskinassistent i D/S »Orient« 1933.

Adresse: Strandhuse 7, Svendborg.

Petersen, Svend Aage, Maskinmester, f. 18. April 1906 i Frederiksborg Slots Sogn, Søn af Tømrermester Jens Peter Petersen og Hustru Anna Kristine, f. Hansen.

Uddannet som Maskinarbejder, Maskinisteksamen 1. Del, ansat hos A. P. Møller 1929, Maskinmester sst. 1933.

Adresse: Nøddebo Overdrev pr. Fredensborg.

Petersen, Svend Erik, Maskinassistent, f. 9. Marts 1914 i Helsingør, Søn af Postbud Jørgen Andreas Petersen og Hustru Karoline Dorthea, f. Hay.

Uddannet som Maskinarbejder i A/S Helsingør Jernskibs- og Maskinbyggeri 1928—33, Maskinisteksamen 1. Del 1933, Maskinarbejder i A/S Helsingør Jernskibs- og Maskinbyggeri 1933—34, Maskinassistent i D/S »Vendila« 1934.

Adresse: Rosenkildevej 59, Helsingør.

Petersen, Svend Laurits, Maskinmester, f. 29. Maj 1886 i Greisted, Søn af Landmand L. Petersen og Hustru Oline, f. Andersen. Gift 2. Juni 1910 med Johanne P., f. Juhl.

Uddannet som Maskinarbejder, Maskinisteksamen 1. og 2. Del, ansat i Rederiet C. K. Hansen 1910, hos A/S Burmeister & Wain 1911—13, hos A/S Helsingør Jernskibs- og Maskinbyggeri 1914—19, Maskinmester ved A/S C. Wibroes Bryggeri 1919.

Adresse: Eremitvej 2, Helsingør.

Petersen, Søren Peter, Maskinmester, f. 2. Sept. 1878 i Vamdrup, Søn af Møllebygger V. Petersen og Hustru Anne, f. Holm. Gift 16. Juni 1905 med Marie P., f. Steffensen.

Uddannet som Smed i Lunderskov 1893—94 og som Maskinarbejder hos Bertelsen, Esbjerg, 1894—96 og hos L. Lauritzen, Esbjerg, 1896—97, Maskinisteksamen 1. og 2. Del 1898, Maskinassistent i Rederiet J. Lauritzen 1899—1901, 2. Mester sst. 1901—04 og 1. Mester 1904—08, Maskinaspirant



Svend Erik Petersen,
Maskinassistent.



Svend Laurits Petersen,
Maskinmester.



Søren Peter Petersen,
Maskinmester.



Theodor Frede Petersen,
Maskinassistent.



Theodor Laurids Petersen,
Maskinmester.



Thorvald Carl Oscar Petersen,
Maskinassistent.

under D. S. B. 1908, Undermester sst. 1910, Reservemester 1930.

Adresse: Strandvej 58, Korsør.

Petersen, Theodor Frede, Maskinassistent, f. 3. Juli 1911 i Store Hørve, Vallekilde, Søn af Førstelærer J. Petersen og Hustru Anna, f. Olsen. Gift 26. Maj 1933 med Etly P., f. Olsen.

Udlært i København 1930, Maskinisteksamen 1. Del, 2. Del samt Haandværkerprøven 1932, ansat i D/S »Hafnia« 1933, i Rederiet Holm & Wonsild 934, Maskinassistent i D. F. D. S. 1934.

Adresse: Frederikssundsvej 264, København.

Petersen, Theodor Laurids, Maskinmester, f. 25. Juli 1904, Søn af Brøndborer Lauritz Petersen og Hustru Alma, f. Sturm. Gift 19. Febr. 1936 med Else P., f. Knudsen.

Uddannet paa Maskinfabrikken »Phønix«, Odense, 1921—25, Maskinisteksamen 1. Del 1926, Haandværkerprøven 1928, Maskinassistent i D/S »Orient« 1926—27, i Rederiet A. P. Møller 1927—30, Maskinmester i D/S »Orient« 1930.

Adresse: Vindegade 67, Odense.

Petersen, Thorvald Carl Oscar, Maskinassistent, f. 10. Aug. 1911 i København, Søn af Maskinmester Peter Petersen og Hustru Lydia, f. Lorentzen.

Uddannet som Maskinarbejder paa Dansk-Andels-Cementfabrik, Nørre Sundby, 1925—30, Maskinisteksamen 1. Del 1931, Haandværkerprøven 1932, Maskinarbejder paa A/S Vognfabriken »Scandia«, Randers, 1932, paa »Dapa«, Aabenraa, 1932, Maskinassistent i Kongeskibet »Dannebrog« 1933, A/S Det danske Kulkompagni 1933. Marinens Idrætsmærke 1933.

Adresse: Sønderborggade 1, København.

Petersen, Valdemar Johannes, Maskinmester, f. 6. Marts 1902 i Holstebro, Søn af Billedskærer Laurits Petersen og Hustru Christiane, f. Thomassen.

Maskinisteksamen 1. og 2. Del, elektroteknisk Tillægsprøve samt Haandværkerprøven, Maskinassistent og Undermaskinmester i Ø. K. og i D/S »Dannebrog« i 5 Aar, ansat ved D. S. B.'s Færgefart 1929.

Adresse: Jørgensgade 22, Korsør.

Petersen, Viggo, Maskinassistent, f. 6. Marts 1910 i Vamdrup, Søn af Vagtmester Nis Petersen og Hustru Else Marie, f. Hansen.

Uddannet som Maskinarbejder paa Als og i Haderslev 1925—30, Maskinisteksamen 1. Del 1932, 2. Del og Installatørexamen 1933, Maskinarbejder hos Maskinfabrikant Andersen, Sillerup, 1930—31, Maskinassistent i Rederiet C. K. Hansen 1933.

Adresse: Rasmus Rasksvej 7, København.

Petersen, Viggo Emanuel, Maskinmester, f. 26. Marts 1903 i Aarhus, Søn af Maskinarbejder Mogens Petersen og Hustru Marie, f. Christensen.

Uddannet som Maskinarbejder i A/S Thomas Ths. Sabro & Co., Aarhus, 1918—23, Maskinisteksamen 1. Del 1923, 2. Del, elektroteknisk Tillægsprøve og Haandværkerprøven 1924, Maskinassistent i D. F. D. S. 1924—29, Maskinarbejder hos A/S Burmeister & Wain 1929—32, Maskinmester ved Skandinavisk Sandsugerkompagni 1933—36.

Adresse: Steen Blichersgade 26, Aarhus.

Petersen, William Bolding, Maskinmester, f. 12. April 1910 i København, Søn af Maalerkontrollør Peter Marinus Petersen og Hustru Caroline, f. Bolding.



Viggo Petersen,
Maskinassistent.



Viggo Emanuel Petersen,
Maskinmester.



William Bolding Petersen,
Maskinmester.



Wolfgang A. J. Petersen,
Maskinmester.



Viggo Emil Petersson,
Maskinmester.



Johannes Petri,
Maskinmester.

Uddannet som Maskinarbejder i A/S Schrøder & Jørgensens Eftf., København, 1924—29, Maskinisteksamen 1. Del 1931, Haandværkerprøven 1933, Maskinarbejder i A/S Schrøder & Jørgensen 1929—30, Maskinassistent i D/S »Vesterhavet« 1931, 3. Maskinmester sst.

Adresse: Sdr. Boulevard 50, København.

Petersen, Wolfgang Aage Johan, Maskinmester, f. 14. Jan. 1904 i København, Søn af Brandmester P. S. Petersen og Hustru Alvilda, f. Nielsen. Gift 14. Juli 1929 med Agda P., f. Olsen.

Udlært hos F. Mogensen, København, 1923, Maskinisteksamen 1. og 2. Del samt Tillægsprøven, Maskinassistent i D. F. D. S. 1924—32, Maskinmester i Københavns Frihavns Aktieselskab 1932.

Adresse: Badensgade 18, København.

Petersson, Viggo Emil, Maskinmester, f. 4. Sept. 1881 i København. Gift 18. Marts 1919 med Alfrida P., f. Svendsen.

Maskinisteksamen 1. Del, ansat i D. F. D. S. 1904. Adresse: Hvidevej 3, Hellerup.

Petri, Johannes, Maskinmester, f. 7. Dec. 1866 i København, Søn af Sognepræst F. C. Petri og Hustru Charlotte, f. Petri. Gift 23. Juni 1895 med Sofie P., f. Rossing.

Uddannet som Maskinarbejder hos C. Axelsen, Svendborg, 1881—86, Maskinisteksamen 1. Del 1886, 2. Del 1887, Tillægsprøven 1905, Maskinarbejder hos A/S Burmeister & Wain 1886—91, Maskinassistent i D. F. D. S. 1891—93, 2. Mester sst. 1893—99, 3. Maskinmester paa Carlsberg Bryggerierne 1903—08, 1. Mester i Havundersøgelseskibet »Thor«

1908—13, 2. Mester i A/S Det danske Kulkompagni 1913, 1. Mester sst. 1920—32.

Adresse: Ved Vænget 5, København.

Petrusson, Oskar August Edvin, Maskinmester, f. 21. Sept. 1884, Søn af August Petrusson og Hustru Ida, f. Rosenquist.

Uddannet som Maskinarbejder hos A/S Burmeister & Wain, Maskinisteksamen 1. Del, sejlet i D/S »Dannebrog«, Maskinmester i Ø. K. 1910.

Adresse: Ribegade 20, København.

Pfefferkorn, Thorvald Robert, Maskinmester, f. 12. April 1895 i Aarhus, Søn af Fotograf Vilhelm Pfefferkorn og Hustru Marie, f. Meyer. Gift 7. Dec. 1919 med Inger P., f. Ahton.

Uddannet som Maskinarbejder hos A/S Frichs, Aarhus, 1909—14, Maskinisteksamen 1. Del 1913, Montør hos A/S Frichs 1914, Maskinassistent i Aarhus Kulkompagni 1914—16, 1. Mester i D. D. P. A. 1918—20, Maskinassistent ved Cementfabriken »Dania« 1921, 2. Maskinmester sst. 1923. Brandfoged i Falslev-Vindblæs Kommune 1926.

Adresse: Cementfabriken »Dania«, Mariager.

Philipsen, Aage, Maskinmester, f. 24. Nov. 1889 i Aarhus, Søn af Værkmester Erhardt Philipsen og Hustru Dagmar, f. Melby. Gift 1. Febr. 1925 med Margrethe P., f. Olesen.

Lært Maskinfaget hos S. Frich's Eftf., Aarhus, 1904—09, Maskinisteksamen 1. Del 1907, 2. Del 1908, Tillægsprøven 1909, Montør hos S. Frichs Eftf. 1909—11, Maskinassistent i Rederiet Kampmann, Møller & Herskind 1911—13, Maskinmester i D/S »Danmark« 1913—14, Reserveunderofficer i



Thorvald R. Pfefferkorn,
Maskinmester.



Aage Philipsen,
Maskinmester.



Aksel Karl Kr. Philipsen,
Maskinmester.



Jens Peter R. Phillipsen,
Maskinassistent.



Jens Frederik Pihl,
Cyclehandler.



Karl Johannes Pihl,
Maskinmester.

Marinen 1914—17, Maskinmester paa Faaborg Svineslagteris Baad »Skjoldnæs« 1917—19, Maskinassistent ved Herning kommunale Vand- og Elektricitetsværk 1919—26, Maskinmester sst. 1926.
Adresse: Dalgas Allé 12, Herning.

Philipsen, Aksel Karl Kristian, Maskinmester, f. 26. Sept. 1902 i Ryslinge Sogn, Svendborg Amt, Søn af Smedemester Johan Philipsen og Hustru Marie, f. Petersen. Gift 27. Dec. 1933 med Kirstine P., f. Jeppesen.

Uddannet som Maskinarbejder paa Bramminge Jernstøberi og paa Aarup Maskinværksted 1917—21, Maskinisteksamen 1. Del og Haandværkerprøven 1930, Montør paa Aarup Maskinværksted 1921—22, Smører hos H. A. Hansen, Thurø, 1923—24, Motorpasser sst. 1924—29, Maskinassistent i D/S »Orient« 1930—31, i D/S »Ursus« 1932—33, 1. Maskinmester hos Oluf Svendsen, København, 1933.

Adresse: Adelgade 57, Bogense.

Phillipsen, Jens Peter Richardt, Maskinassistent, f. 5. Febr. 1900 i Silkeborg, Søn af Slagtermester Peter Phillipsen og Hustru Ane, f. Frish. Gift 2. Maj 1928 med Christine P., f. Jespersen.

Udlært paa Silkeborg Motorfabrik 1918, Maskinisteksamen 1. Del og Haandværkerprøven 1922, Maskinassistent i Ø. K. 1923—25, i D. F. D. S. 1925.
Adresse: Kongedybet 11, København.

Pihl, Jens Frederik, Cyclehandler, f. 28. Sept. 1886 i Hornbæk, Søn af Kaptajn Niels Pihl og Hustru Sophie, f. Ellekilde. Gift 4. Maj 1916 med Lydia P., f. Sørensen.

Uddannet som Maskinarbejder hos A/S Helsingør Jernskibs- og Maskinbyggeri 1901—06, Maskinist-

eksamen 1. Del 1907, sejlet i D/S »Vendila« 1907—19, i D/S »Atlantehavet« 1919—32, selvstændig Cykleforretning 1932.

Adresse: Strandvej 336, Hornbæk.

Pihl, Karl Johannes, Maskinmester, f. 6. Jan. 1905 i København, Søn af Kaptajn Johannes Pihl og Hustru Annie Kirstine, f. Munch.

Realeksamen fra Neksø, Maskinisteksamen 1. Del, Maskinassistent og 3. Maskinmester hos A. P. Møller, 2. Maskinmester i D/S »Østersøen«.

Adresse: Aarsdale pr. Svaneke.

Pii, Julius, Maskinmester, f. 16. April 1883 i Hornbæk, Søn af Skibsfører Peter Nielsen Pii og Hustru Line Christiane, f. Paulsen. Gift 11. Jan. 1910 med Olga P., f. Nielsen.

Uddannet som Maskinarbejder hos A/S Kjøbenhavns Flydedok og Skibsværft 1900—05, Maskinisteksamen 1. Del 1903, 2. Del 1905, Tillægsprøven 1919, ansat i D/S »Vendila« 1905, 1. Maskinmester sst.

Adresse: Borups Allé 24, København.

Pii, Ole, Maskinmester, f. 10. Jan. 1887 i Frederikshavn, Søn af Kaptajn J. O. Pii og Hustru Petrine, f. Leth. Gift 21. Jan. 1931 med Anna P., f. Larsen.

Uddannet hos Brdr. Houmøller, Frederikshavn, Maskinisteksamen fra København, 1. Maskinmester i A/S Em. Z. Svitfers Bjergningsentreprise 1921.

Adresse: Visbergsgade 12, Frederikshavn.

Piijer, G. E. L., Maskinmester.

Adresse: Hammel.



Julius Pii,
Maskinmester.



Ole Pii,
Maskinmester.



Helmuth M. N. F. L. A. Pii,
Maskinassistent.



Kristian Pilegaard,
Maskinmester.



Rasmus Peter Pilegaard,
Maskinmester.



Valdemar Knud Pilegaard,
Maskinmester.

Piil, Helmuth M. N. F. L. A., Maskinassistent, f. 19. Dec. 1910 i København, Søn af Hovmester Frederik Ferdinand Piil og Hustru Ellen Marie, f. Jöhncke.

Uddannet som Maskinarbejder hos A/S Burmeister & Wain 1927—32, Maskinisteksamen 1. Del 1930, 2. Del 1932, Installatøreksamen 1935, Maskinarbejder hos A/S Burmeister & Wain 1932—33, Maskinassistent i D/S »Vesterhavet« 1935, Tegner ved Generaldirektoratet for Statsbanerne 1935.

Adresse: Palægade 2, København.

Pilegaard, Kristian, Maskinmester, f. 15. Nov. 1893 i Vindeby, Søn af Skibsfører Hans Pilegaard og Hustru Ane, f. Wæver. Gift 2. Nov. 1920 med Ella P., f. Christiansen.

Uddannet som Maskinarbejder i Svendborg 1912—16, Maskinisteksamen 1916, Haandværkerprøven 1920, ansat i Ø. K. 1916, Maskinmester sst.

Adresse: Valdemarsgade 44, Svendborg.

Pilegaard, Rasmus Peter, Maskinmester, f. 22. Dec. 1892 i Vindeby, Taasinge, Søn af Skibsfører Hans Pilegaard og Hustru Ane, f. Wæver. Gift 29. Nov. 1919 med Alexandra P., f. Petersen.

Uddannet hos Smed Jacobsen, Nyby, Taasinge, 1907—09 og paa C. Axelsens Maskinfabrik, Svendborg, 1909—13, Maskinisteksamen 1914, Maskinassistent og Mester i Ø. K. 1914—26, Maskinmester paa Vindeby Færgen 1926.

Adresse: Kystvejen, Vindeby pr. Svendborg.

Pilegaard, Valdemar Knud, Maskinmester, f. 26. Sept. 1899 i Troense, Søn af Færgemand Hans Pilegaard og Hustru Thora, f. Sandersen. Gift 10. Marts 1930 med Ruth P., f. Rasmussen.

Uddannet som Maskinarbejder paa Svendborg Maskinfabrik 1913—18, Maskinisteksamen 1. Del 1921, 2. Del og Tillægsprøven 1922, Haandværkerprøven 1925, Maskinarbejder paa Svendborg Maskinfabrik og hos A/S L. Lange & Co., Svendborg, 1918—20, Maskinassistent hos A. P. Møller 1923—25, Maskinmester sst. 1925.

Adresse: Troense.

Pilemann, Theodor, Maskinassistent, f. 6. April 1907 i København.

Udlært som Maskinarbejder paa D. F. D. S.'s Maskinværksteder 1929, Maskinisteksamen 1932, Reparatør paa forsk. Værksteder 1932—34, Maskinassistent i D/S »Orient« 1934, i D. F. D. S. 1935.

Adresse: Eskildsgade 48, København.

Pilvang, Henning Ejler Piil, Maskinassistent, f. 26. Febr. 1911 i København, Søn af Montør Ejler Pilvang og Hustru Kirsten, f. Hansen.

Lært paa D. F. D. S. Værksted, Svend 1930, Maskinisteksamen 1. Del 1930, 2. Del 1931, Tillægsprøven 1932, Haandværkerprøven 1936, Elektriker hos A/S »Titan« 1932, Maskinassistent i D/S »Dannebrog« 1932—33 og 1934.

Adresse: Godthaabsvej 207, København.

Plantener, Vilhelm Peter, Maskinmester, f. 31. Aug. 1884 i Odense, Søn af Blikkenslager og Skiferdækker Carl Heinrich Wilhelm Plantener og Hustru Hansigne, f. Rasmussen. Gift 1. Maj 1915 med Pauline Nielsine P., f. Nielsen.

Uddannet som Maskinarbejder paa Langeskov Plovfabrik 1899—1902, og ved Sydfyenske Jernbaner, Odense, 1902—04, Maskinisteksamen 1. Del 1904, 2. Del og elektroteknisk Tillægsprøve 1908,



Theodor Pilemann,
Maskinassistent.



Henning Ejler Piil Pilvang,
Maskinassistent.



Vilhelm Peter Plantener,
Maskinmester.



Chr. J. W. v. Platen-Hallermund,
Maskinmester.



Peter Plesner,
Maskinmester.



Kaj H. Wilh. Poggensee,
Maskinmester.

Maskinassistent i D. F. D. S. 1904—07, 3. Maskinmester i Ø. K. 1908, 1. Mester sst. 1914.

Adresse: Hans Jensensvej 3, Hellerup.

v. Platen-Hallermund, Chr. Julius Wilhelm, Maskinmester, f. 27. Aug. 1887, Søn af Maskinmester Chr. v. Platen-Hallermund og Hustru Laura Sofie, f. Markmann. Gift 2. Maj 1934 med Marie v. P.-H., f. Madsen.

Udlært paa Aalborg Privatbaners Værksted 1907, Maskinisteksamen 1. Del 1908, Maskinassistent i D/S »Danmark« 1909—10, ansat under Aalborg Havnevesen 1912, 1. Maskinmester sst.

Adresse: Svendsgade 17, Aalborg.

Plesner, Peter, Maskinmester, f. 17. Okt. 1895 i Henne Sogn, Søn af Pastor M. Plesner og Hustru Nora, f. Knudsen.

Uddannet som Maskinarbejder i A/S Frichs, Aarhus, 1911—16, Maskinisteksamen 1. Del 1914, 2. Del og elektroteknisk Tillægsprøve 1916, Maskinassistent i Ø. K. 1918—19, 3. Maskinmester hos Hecksher & Søn 1920—22, hos J. Lauritzen 1924, 1. Maskinmester sst. 1933.

Adresse: Støvring St.

Poggensee, Kaj Hannibal Wilhelm, Maskinmester, f. 21. Marts 1892 i Nakskov, Søn af Driftsbestyrer Wilhelm Poggensee og Hustru Bertha, f. Wulff. Gift 14. Sept. 1934 med René P., f. Dawis.

Uddannet som Maskinarbejder paa De Forenede Maskinfabriker, Nakskov, 1906—10, Maskinisteksamen 1. Del 1910, 2. Del og elektroteknisk Tillægsprøve 1911, Maskinassistent i Ø. K. 1912, 3., 2., nu 1. Maskinmester sst.

Adresse: Hauchs Vej 18, København.

Pommerencke, Elis, Maskinmester, f. 2. Jan. 1894 i Vrensted, Hjørring Amt.

Uddannet som Maskinarbejder paa Maskinfabrikken »Pedershaab«, Brønderslev, 1908—13, Maskinisteksamen 1. Del 1916, 2. Del 1923, Maskinarbejder hos A/S Burmeister & Wain 1913—15, Maskinassistent og Undermester i D. F. D. S. 1916—21, 3. Maskinmester i Ø. K. 1921 og 1923—24, 2. Maskinmester hos A. P. Møller 1924—28, i D/S »Orient« 1928—30, ved Gentofte komm. Vandværk 1931.

Adresse: Slagelsegade 8, København.

Porsholm, Wilhelm, Maskinmester, f. 20. Maj 1859 i Albæk Sogn, Søn af Husmand Kristen Nielsen og Hustru Elisabeth, f. Beddenheisen. Gift 1. G. 29. April 1900 med Stefanie Marie P., f. Westergaard. Gift 2. G. 5. Juni 1910 med Johanne Antoinette P., f. Westergaard.

Udlært som Maskinarbejder hos Fabrikant Nielsen, Hjørring, 1875, Maskinisteksamen 1. Del 1888, ansat paa Frederikshavns Jernbaneværksted 1881—82, hos J. G. A. Eickhoff 1882, paa Orlogsværftet 1882—92, ved Københavns offentlige Slagterhuse 1892—94, Maskinassistent ved Gothersgades Elektricitets Værk 1894—1901, Maskinmester ved Pumpestationen, Kløvermarksvej, 1901—10, ved Pumpestationen, Strandboulevarden, 1910—29.

Adresse: Castbergsvej 31, København.

Poulsen, Albert, Maskinmester, f. 5. April 1897 i Gudum pr. Lemvig, Søn af Landmand Poul Poulsen og Hustru Else, f. Ottesen. Gift 22. Maj 1927 med Marie Harriet P., f. Nelausen.

Uddannet hos F. L. Hansen, Holstebro, 1911—15, Maskinisteksamen 1. Del 1918, 2. Del 1919, Tillægsprøven 1924, arbejdet hos A/S »Atlas« og A/S Niel-



Elis Pommerencke,
Maskinmester.



Wilhelm Porsholm,
Maskinmester.



Albert Poulsen,
Maskinmester.



August Bernhardt Poulsen,
Maskinassistent.



August Christian Poulsen,
Maskinmester.



Axel Poulsen,
Maskinmester.

sen & Winther 1916, hos A/S Kjøbenhavns Flydedok og Skibsværft 1919, Maskinassistent i Ø. K. 1919, 3. Mester 1923 og 2. Mester 1930.

Adresse: Aaboulevarden 47, København.

Poulsen, Anders, Maskinmester.

Adresse: Ø. K., København.

Poulsen, August Bernhardt, Maskinassistent, f. 22. Aug. 1910 i Esbjerg, Søn af Tobakshandler S. H. Povlsen og Hustru Kirsten Marie, f. Hansen.

Udlært som Maskinarbejder hos Jensen & Olsen, Esbjerg, 1929, Maskinisteksamen 1. Del 1930, 2. Del, elektroteknisk Tillægsprøve og Haandværkerprøven 1931, Maskinassistent i Ø. K. 1931, hos C. K. Hansen 1932.

Adresse: Frodesgade 39, Esbjerg.

Poulsen, August Christian, Maskinmester, f. 31. Jan. 1875 i København, Søn af Havnefoged Frederik Poulsen, Karrebæksminde, og Hustru Fanny, f. Christophersen.

Præliminæreksamen, uddannet ved Søminekorpset paa Orlogsværftet, Maskinisteksamen 1. og 2. Del, Maskinassistent og 3. Mester i Rederiet Hecksher & Søn 2 Aar, 3. og 2. Mester ved Store nordiske Telegraf-Selskab, Shanghai, 4½ Aar, 2. Mester i Ø. K. 9. Mdr., 1. Mester sst. 1907—16, i D/S »Orient« 1916—24, Vikartjeneste siden 1924.

Adresse: Thorsgade 112, København.

Poulsen, Axel, Maskinmester, f. 27. Jan. 1896 i København, Søn af Sadelmagermester Morten Poulsen og Hustru Betty, f. Madsen. Gift 2. Sept. 1926 med Ragna P., f. Thorsen.

Uddannet som Mekaniker i København 1910—14, Maskinisteksamen 1. Del 1918, Mekaniker hos A/S

Nielsen & Winther 1914—17, Maskinassistent i D. F. D. S. 1920, Maskinmester sst. 1923.

Adresse: Ryparken 148, København.

Poulsen, Axel Vilhelm, Maskinmester, f. 21. Febr. 1904 i København, Søn af Montør J. P. Poulsen og Hustru Marie, f. Olsen. Gift 14. Aug. 1933 med Luise P., f. Lippert.

Uddannet som Maskinarbejder paa Kastrup Maskinfabrik, Maskinisteksamen 1. Del, Haandværkerprøven, ansat i D/S »Botnia«, D/S »Hejmdal«, hos Marius Nielsen & Søn 1933.

Adresse: Rodosvej 21, København.

Poulsen, Christen, Maskinmester, f. 24. Nov. 1879 i Humlum, Søn af Fisker Lars Poulsen og Hustru Sophie Dortha, f. Christensen. Gift 16. Juli 1912 med Eleonora Christine Emilie P., f. Kjær.

Uddannet hos P. K. Simonson, Lemvig, 1895—99 Maskinisteksamen 1. Del 1904, 2. Del 1905, sejlet i D. F. D. S. 1906—10, ansat under D. S. B. 1910, Maskinmester sst., Amtsrepræsentant for Maskinmestrene Forening i Præstø Amt.

Adresse: H. I. Hansensvej 18, Vordingborg.

Poulsen, Hans Christian, Maskinmester, f. 7. Dec. 1897 i Svendborg, Søn af Skibsbygmester Hans Christian Poulsen og Hustru Emilie, f. Carlsen. Gift 7. Maj 1922 med Marie P., f. Jansen.

Uddannet paa F. J. Jørgensens Smedeværksted, Svendborg, og paa Axelsens Maskinfabrik, Svendborg, Maskinisteksamen 1. Del, Haandværkerprøven, Maskinassistent i D/S »Dannebrog« 1922, 3. og 2. Maskinmester sst., 2. Maskinmester i D/S »Vesterhavet« 1935.

Adresse: Bellevuevej 9, Svendborg.



Christen Poulsen,
Maskinmester.



Hans Christian Poulsen,
Maskinmester.



Hans Nielsen Poulsen,
Maskinmester.



Hans Peter Poulsen,
Maskinmester.



Hugo M. Poulsen,
Maskinmester.

Poulsen, Hans Nielsen, Maskinmester, f. 3. April 1881 i København, Søn af Restauratør Karl Poulsen og Hustru Christiane, f. Huseland. Gift 1. G. 29. Nov. 1910 med Emilie P., f. Mortensen, død. Gift 2. G. 21. Jan. 1926 med Petra P., f. Mortensen.

Udlært som Maskinarbejder 1899, Maskinisteksamen 1. Del 1899, Konstruktoeksamen 1905, Maskinassistent i D/S »Norden« 1900—01, 3. Mester sst. 1901—03, 2. Mester 1903—15, 1. Mester 1915—25, selvstændig Forretning 1927.

Adresse: Efteraarsvej 2, Charlottenlund.

Poulsen, Hans Peter, Maskinmester, f. 17. Marts 1898 i Dragør, Søn af Peter Poulsen og Hustru Trejn, f. Dirksen.

Uddannet som Maskinarbejder hos Klejnsmed D. Sørensen, Dragør, og i »Meteor«, København, 1912—17, Maskinisteksamen 1. og 2. Del samt Haandværkerprøven, ansat i De Forenede Kulimportører, hos J. Lauritzen, hos Holm & Wonsild 1934.

Adresse: Lille Brøndstræde 3, Dragør.

Poulsen, Henning Peter Rerup, Maskinassistent. Adresse: Snorresgade 5, København.

Poulsen, Hugo M., Maskinmester, f. 29. Maj 1879 i København, Søn af Formand Anders C. Poulsen og Hustru Sørmine B., f. Petersen. Gift 1. G. 9. Dec. 1908 med Mary P., f. Jørgensen, død. Gift 2. G. 10. Dec. 1932 med Dagmar Lydia P., f. Nielsen.

Udlært paa Bonnesen & Danstrups Fabrik 1899, Maskinisteksamen 1. Del 1901, Certifikat som Mester af 1. Kl., sejlet i Rederiet Hecksher & Søn 1901—11, i D/S »Torm« 1911—20, Maskinmester ved Diskonto- og Revisionsbanken 1920—27, 1. Maskinmester i D/S »Torm« 1927—28, Maskinmester ved

Revisions- og Forvaltningsinstituttet 1928. Søkyndigt Medlem af Østre Landsret 1932.

Adresse: Vestre Boulevard 2 A, København.

Poulsen, Johan Emil, Maskinmester, f. 10. Juni 1895 i Brønderslev, Søn af Teglværksejer Gerhardt Poulsen og Hustru Mathilde, f. Petersen. Gift 20. Marts 1926 med Maren P., f. Brogaard.

Uddannet som Maskinarbejder paa Maskinfabrikken »Pedershaab«, Brønderslev, 1913—17, Maskinisteksamen 1. Del 1920, Haandværkerprøven 1924, Maskinassistent hos J. Lauritzen 1920—21, i D/S »Heimdal« 1922—24, Mester sst. 1924—30, 1. Maskinmester sst. 1930.

Adresse: »Palæet«, Lindevej, Riis Skov, Aarhus.

Poulsen, Johan Jensen, Maskinmester, f. 20. Okt. 1872 i Vonsild, Søn af Husmand Jens Poulsen og Hustru Marie, f. Juhl. Gift 1. Nov. 1896 med Oline P., f. Olsen.

Uddannet hos Georg Møller, Kolding, Svend 1892, Maskinpasserprøven 1893, Maskinassistent paa Kolding Fjordbaade en Sommer og et Par Maaneder paa Silkeborgsøerne, Maskinmester hos A. L. Johansen & Søn, Kolding, 1898—1908, Maskinmester ved Kolding Elektricitetsværk 1908.

Adresse: Bjerggade 15, Kolding.

Poulsen, Knud Aage Svane, Maskinmester, f. 28. Febr. 1901 i København, Søn af Maskinarbejder Ferdinand Poulsen og Hustru Emma, f. Svane. Gift 27. Sept. 1931 med Gerda P., f. Christiansen.

Uddannet som Maskinarbejder hos C. F. Rødtjer, København, 1916—21, Maskinisteksamen 1. Del 1922, Haandværkerprøven 1923, ansat hos Marius Nielsen & Søn og hos A/S Burmeister & Wain 1923,



Johan Emil Poulsen,
Maskinmester.



Johan Jensen Poulsen,
Maskinmester.



Knud Aage Svane Poulsen,
Maskinmester.



Ludvig Christian Poulsen,
Maskinmester.



Mads Poulsen,
Maskinmester.

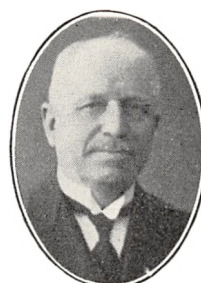

Martin Poulsen,
Maskinmester.

Maskinassistent i D/S »Orion« 1923—26, 3. og 2. Maskinmester i D/S »Norden« 1927—31, ansat paa Hauges Dampvaskeri, Frederiksberg, 1933.

Adresse: Tingvej 69, København.

Poulsen, Ludvig Christian, Maskinmester, f. 19. Jan. 1888 i København, Søn af Rasmus Peter Poulsen og Hustru Karen Marie, f. Nielsen. Gift 20. Juli 1915 med Ellen Cathrine P., f. Rasmussen.

Uddannet hos Maskinfabrikant Chr. Hansen, Ejby ved Odense, 1903—06 og paa C. Rasmussens Maskinfabrik, Odense, 1908, Maskinisteksamen 1. Del 1908, 2. Del og Tillægsprøven 1909, Maskinassistent i D. F. D. S. 1909, 3. Mester sst. 1911, 2. Mester 1913. Frederik VIII's Erindringsmedaille 1912.

Adresse: Exnersvej 17, Ordrup.

Poulsen, Mads, Maskinmester, f. 21. April 1891 i Humlum, Søn af Gaardejer Jens Møller Poulsen og Hustru Ane Kirstine, f. Vognsgaard. Gift 12. Maj 1916 med Ingeborg P., f. Christensen.

Uddannet hos Maskinfabrikant Poul Poulsen, Harboøre, 1907—10, hos Smedemester H. P. Hansen, Vejle, 1911, Maskinisteksamen 1. Del 1916, arbejdet hos Smedemester Christensen, Nykøbing M., 1912, Montør hos Ingeniørerne Gad & Laursen, Odense, 1913—14, arbejdet hos A/S »Titan«, Københavns Flydedok og Skibsværft og hos A/S Burmeister & Wain 1915—19, Maskinassistent ved Marstal Elektricitetsværk 1919, Maskinmester sst. 1921. Lærer ved Maskinistundervisningen paa Teknisk Skole 1920—30.

Adresse: Hvitfeldtsgade 4, Marstal.

Poulsen, Martin, Maskinmester, f. 19. Maj 1881 i Thorup, Randers Amt, Søn af Vognpasser A. Poul-

sen og Hustru Maren, f. Mikkelsen. Gift 13. Sept. 1906 med Ane Kirstine P., f. Jespersen.

Udlært hos Maskinfabrikant Stougaard, Herning, 1900, Maskinisteksamen 1. og 2. Del, Certifikat som Mester af 1. Kl., arbejdet hos A/S Thomas Ths. Sabroe & Co., Aarhus, hos Maskinfabrikant Jul. Jacobsen, Esbjerg, hos A/S Københavns Flydedok og Skibsværft og hos Maskinfabrikant Olsen, Allingaebro, sejlet i Rederierne »Hejmdal«, »Vestehavet« og Andresen, Esbjerg, 1903—07, ansat under D. S. B. 1907, Maskinmester sst.

Adresse: Elme Allé 18, Korsør.

Poulsen, O., Maskinmester.

Adresse: Kjeldgaardsvej 29, København.

Poulsen, P., Maskinmester.

Adresse: Ingerslevgade 112, København.

Poulsen, Peter Albert, Maskinmester, f. 5. Marts 1886 i Helsingør, Søn af Skibskaptajn Lars Poulsen og Hustru Marie, f. Andersen. Gift 11. Maj 1910 med Lisette P., f. Andersen.

Uddannet som Maskinarbejder i A/S Helsingør Jernskibs- og Maskinbyggeri 1900—05, Maskinisteksamen 1. og 2. Del, ansat hos Svendsen & Christensen, København, 1905—15, hos Suenson & Jespersen, sst. 1915—28, 1. Maskinmester i D/S »Activ« 1928.

Adresse: Villa »Mosa«, Snekkersten.

Poulsen, Peter Vilhelm, Kabelmester, f. 16. Okt. 1899 i Aalborg, Søn af Inkassator Carl Chr. Poulsen, Aalborg, og Hustru Mathilde, f. Nielsen. Gift 1925 med Gugge P., f. Olsen.

Realeksamen 1915, uddannet paa Chr. F. Justsens Maskinfabrik, Aalborg, 1915—20, Maskinist-



Peter Albert Poulsen,
Maskinmester.



Peter Vilhelm Poulsen
Kabelmester.



Poul Anker Bach Poulsen,
Maskinmester.



Poul Arthur Poulsen,
Maskinmester.



Poul Carl Th. Poulsen,
Maskinmester.

eksamen 1. Del 1921, 2. Del, Tillægsprøven og Haandværkerprøven 1922, Højspændings-Installatørexamen 1926, Maskinassistent i Rederiet C. K. Hansen 1922—24, 3. Mester sst. 1924—26, Elektriker hos I. M. Stuhr og hos I. B. Stauning, Aalborg, 1926—27, Maskinassistent og Undermester ved Silkeborg kommunale Elektricitetsværk 1927—29, Kabelmester sst. 1929.

Adresse: Dalgasgade 19, Silkeborg.

Poulsen, Poul Anker Bach, Maskinmester, f. 18. Aug. 1897 i Helsingør, Søn af Elektrikermester Rasmus Poulsen og Hustru Bolette, f. Bach. Gift 9. Jan. 1933 med Else Viktoria Henriette P., f. Sander-Rasmussen.

Uddannet som Maskinarbejder hos A/S Helsingør Jernskibs- og Maskinbyggeri 1911—16, Svend sst. 1916—19, Maskinisteksamen 1. Del 1917, Svend hos Søballe Pedersen 1920—24, Maskinassistent i Entreprenørfirmaet Mouritzen & Co., 1924, 2. Mester sst. 1927 og 1. Mester 1928.

Adresse: S/S »San Juan«, Vigo, Spanien.

Poulsen, Poul Arthur, Maskinmester, f. 6. Nov. 1899 paa Frederiksberg, Søn af Maskinmester R. C. Poulsen og Hustru J. M., f. Hansen. Gift 14. Dec. 1927 med Helga Eline P., f. Hutzen.

Maskinisteksamen 1. Del 1920, 2. Del 1922, Maskinassistent i Rederiet C. K. Hansen 1921—22, Maskinassistent og Undermester sst. 1923—27, Maskinmester ved A/S Det danske Mælkekompani 1927.

Adresse: Solbjergvej 7, København.

Poulsen, Poul Carl Theodor, Maskinmester, f. 26. April 1892 i Hjallerup, Dronninglund Sogn, Søn af

Fuldmægtig, kgl. Vejer og Maaler N. H. Poulsen og Hustru Dagmar, f. Nygaard. Gift 28. Nov. 1928 med Gerda P., f. Jacobsen.

Udlært hos A/S De Smith'ske Jernstøberier og Maskinværksteder, Aalborg, 1911, Maskinisteksamen 1. Del 1913, Maskinassistent i Rederiet Svendsen & Christensen 1913, i Marinen 1915—17, Maskinmester i D/S »Norden«, 1. Mester i D/S »Orion«, 2. Mester i Oversøisk, Undermester i D. F. D. S. 1930.

Adresse: Schleppegrellsgade 7, København.

Poulsen, Poul Erik, Maskinmester, f. 14. Jan. 1909 i Helsingør, Søn af Rangerformand Niels Marius Poulsen og Hustru Kristiane, f. Bach.

Uddannet som Maskinarbejder i A/S Helsingør Jernskibs- og Maskinbyggeri 1926—31, Maskinisteksamen 1. og 2. Del, ansat i D/S »Norden« 1933.

Adresse: Fredericiavej 7, Helsingør.

Poulsen, Poul H., Maskinmester, f. 23. Juni 1892 i København, Søn af Restauratør Carl Poulsen. Gift med Emilie P., f. Kaisen.

Uddannet som Maskinarbejder hos Petersen & Vraa, Maskinisteksamen, Maskinassistent paa S/S »Skindfaxe«, 1. Maskinmester i D/S »Torm«.

Adresse: Samosvej 11, København.

Poulsen, Svend Aage, Maskinmester, f. 19. Jan. 1903 i Aarhus, Søn af Vejer og Maaler Marius Poulsen og Hustru Sofie, f. Colding. Gift 11. Juni 1929 med Valborg P., f. Frost-Schopphuus.

Udlært paa Aarhus Skibsværft 1922, Maskinisteksamen 1. Del 1921, Haandværkerprøven 1927, arbejdet hos A/S Burmeister & Wain 1922—25, sejlet



Poul Erik Poulsen,
Maskinmester.



Poul H. Poulsen,
Maskinmester.



Svend Aage Poulsen,
Maskinmester, Viby, J.



Svend Aage Poulsen,
Maskinmester, Assens.



Svend Aage Holger Poulsen,
Maskinmester.



Søren Poulsen,
Maskinmester.

i D. D. P. A. 1925—29, i Rederiet A. P. Møller 1929, Maskinmester sst.

Adresse: Volden 15, Viby, J.

Poulsen, Svend Aage, Maskinmester, f. 3. Dec. 1904 i Slagelse, Søn af Formand Peter Poulsen og Hustru Marie, f. Jensen. Gift 12. April 1933 med Ulla P., f. Hansen.

Udlært paa Carl B. Hoffmanns Maskinfabrik i Esbjerg 1924, Maskinisteksamen 1. Del 1925, Haandværkerprøven 1926, Maskinassistent i D/S »Dania« 1926—30, 3. og 2. Mester sst. 1930—34, Maskinmester hos A/S Lillebæltsoverfarten 1934.

Adresse: Strandgade 8, Assens.

Poulsen, Svend Aage Holger, Maskinmester, f. 23. Sept. 1907 i Ordrup, Søn af Bagermester Jens Holger Poulsen og Hustru Emma Augusta, f. Hansen. Gift 3. Juli 1934 med Ebba Johanne P., f. Gregersen.

Uddannet som Maskinarbejder hos A/S Burmeister & Wain 1922—27, Maskinisteksamen 1. Del 1925, Haandværkerprøven 1932, Maskinarbejder hos A/S Burmeister & Wain 1927—28, Fyrbøder hos C. K. Hansen 1929, Maskinassistent i Dansk-Fransk D/S 1929—31, i D/S »Orion« 1931, 3. Mester i Dansk-Fransk D/S 1931—34, 2. Mester sst. 1934.

Adresse: Valby Langgade 247, København.

Poulsen, Søren, Maskinmester, f. 1. Okt. 1898 i Randers, Søn af Landmand Andreas Poulsen og Hustru Marie, f. Laursen. Gift 18. Nov. 1928 med Elise P., f. Meyer.

Uddannet som Maskinarbejder paa Bjerringbro Maskinfabrik 1913—17, Maskinisteksamen 1. Del 1923, 2. Del og Haandværkerprøven 1924, statsaut.

Installatøreksamen 1928, Maskinarbejder ved Gudena Centralen 1918—19, hos A/S Burmeister & Wain 1920—22, Maskinassistent i D. F. D. S. 1924—27, Maskinmester under Frederiksberg Kommune ved Elektricitetsværket 1928.

Adresse: Malthes Bruuns Vej 2, København.

Poulsen, V., Maskinmester.

Adresse: Grundtvigsvej 6, Køge.

Poulsen, Walther Hans Theodor, Maskinmester.

Adresse: Tuborg Havn, Hellerup.

Poulsen, Valther Sigurd, Maskinmester, f. 30. Dec. 1900 i København.

Uddannet som Maskinarbejder, Maskinisteksamen 1. Del 1920, Elektriker paa Island 1920, ansat i D/S »Dania« 1922—25, hos Marius Nielsen & Søn 1925—26, ved Den kgl. Grønlandske Handel 1926—27, Maskinmester hos J. Lauritzen 1934.

Adresse: Hørsholmvej 7 B, Rungsted.

Prebensen, Holger C. Skovsen, Maskinmester, f. 29. Nov. 1893 i Horsens, Søn af Musiker Jens Skovsen Prebensen og Hustru C., f. Hansen. Gift 11. Aug. 1923 med Petra Jensine P., f. Petersen.

Udlært hos Krømper & Jørgensen, Horsens, 1913, Maskinisteksamen 1. Del 1913, 2. Del og Tillægsprøven 1915, Maskinassistent og Mester i Ø. K. 1915—20, Maskinmester ved Brønderslev Elektricitetsværk 1920.

Adresse: Rosenvængets Allé 14, Brønderslev.

Prehn, Boje Sofus Kristian, Maskinmester, f. 4. Juni 1871 paa Grønsund Færggaard, Møen, Søn



Holger C. S. Prebensen,
Maskinmester.



Boje Sofus Kristian Prehn,
Maskinmester.



Boy Fritz Preisler,
Maskinmester.



Jens Marius Preisler,
Maskinmester.



Hugo Søht Press,
Maskinmester.

af Skibsfører Bendix Andreas Heide Prehn og Hustru Sofie, f. Jensen. Gift 21. Okt. 1904 med Dagmar P., f. Musaeus.

Uddannet hos A. C. Rasmussen Stubbekøbing, paa Orlogsværftet og paa Flensborg Skibsværft 1888—92, Maskinisteksamen 1. Del 1891, 2. Del 1894, arbejdet paa Flensborg Skibsværft 1894—95, sejlet i Rederiet Alfred Christensen 1895, ansat under D. S. B. 1895, Maskinmester sst., R. af Dbg. 1929.
Adresse: Christiansgade 8, Aarhus.

Preisler, Boy Fritz, Maskinmester, f. 6. Juli 1908 i Ringkøbing, Søn af Bogholder Benjamin Preisler og Hustru Maria, f. Petersen.

Uddannet som Maskinarbejder hos I. B. Bruun & Søn, Nykøbing F., 1924—28, Maskinisteksamen 1. Del 1931, 2. Del med Tillægsprøven og Haandværkerprøven 1932, Maskinarbejder paa Jensens Maskinfabrik, København, og hos A/S Burmeister & Wain 1928—30, Maskinassistent hos A. P. Møller 1932—34, Undermester paa Nykøbing F. komm. Elektricitetsværk 1935.

Adresse: Voldgade 11, Nykøbing F.

Preisler, Jens Marius, Maskinmester, f. 12. Jan. 1899 i Frederikssund, Søn af Møllermester H. C. Preisler og Hustru Marie, f. Sørensen. Gift 31. Jan. 1926 med Ernestine P., f. Thykier.

Uddannet som Maskinarbejder hos Hans L. Larsen, Frederikssund, 1913—18, Maskinisteksamen 1920, Maskinarbejder hos Hans L. Larsen 1918—20, hos A/S Burmeister & Wain 1920—21, Maskinassistent i Ø. K. 1921—22, Assistent og 2. Maskinmester i D/S »Dana« 1923—24, 2. Maskinmester i D/S »Vendila« 1924—25, Maskinmester hos Entre-

prenør ved Havnebyggeri 1925—27, under Københavns Amts Vejvæsen 1927.

Adresse: Hellbergsvej 23, Hvidovre.

Press, Hugo Søht, Maskinmester, f. 20. Jan. 1900 i Terndrup, Søn af Sagfører Peter Press og Hustru Emilie, f. Søht. Gift 25. Sept. 1926 med Laura P., f. Hansen.

Uddannet som Maskinarbejder hos Anton Jensen, Grenaa, 1915—19, Maskinisteksamen 1. Del 1921, 2. Del og Haandværkerprøven 1922, ansat hos A/S Burmeister & Wain 1922, Maskinassistent i Ø. K. 1922—23, i Marinen 1923, Maskinassistent i Ø. K. 1923—24, 3. Maskinmester hos C. K. Hansen 1924—33, Maskinmester paa Høeghs Sukkervarefabrik, København, 1934.

Adresse: Tyrolsgade 3, København.

Printzlau, Aage Vallentin, Maskinmester, f. 31. Okt. 1899 i Vejle, Søn af Frugthandler Johannes Printzlau og Hustru Hulda, f. Fledelius. Gift 11. Nov. 1928 med Mary P., f. Larsen.

Udlært hos Maskinbygger H. Jessen, Vejle, 1920, Maskinisteksamen 1. Del 1921, 2. Del og elektroteknisk Tillægsprøve 1922, Maskinassistent i A/S Det Oversøiske Compagni 1922—23, i D. F. D. S. 1924—26, ansat paa Den Kellerske Aandssvageanstalt, 1927—32, paa Aarhus Elektricitetsværk 1932.

Adresse: Ole Rømersgade 2, Aarhus.

Pronk, Frederik Vilhelm Valdemar, Maskinassistent, f. 3. Nov. 1905 i Hanstholm, Søn af Fisker Henrik Pronk og Hustru Mariane, f. Christensen.

Uddannet paa Motorfabriken »Nordthy«, Thisted,



Aage Vallentin Printzlau,
Maskinmester.



Frederik Vilh. Vald. Pronk,
Maskinassistent.



Peder Jensen Prostrup,
Maskinmester.



Gottfred Carl Henrik Præst,
Maskinmester.



Knud Aage Puge,
Maskinassistent.



Svend Aage Pultz,
Maskinmester.

1922—26, Maskinisteksamen og Haandværkerprøven 1931, Maskinassistent i Rederiet A. P. Møller 1930, i D/S »Norden« 1932.

Adresse: Schleppegrellsgade 3, København.

Prostrup, Peder Jensen, Maskinmester, f. 25. Nov. 1888 i Øster-Aslev, Søn af Slagter Jens Peder Prostrup og Hustru Dorthea. Gift 14. Sept. 1926 med Helene P., f. Christiansen.

Uddannet som Maskinarbejder hos Smedemester Spangsgaard, Nykøbing M., Maskinisteksamen 1. Del og Tillægsprøven, ansat i Ø. K., 2. og 1. Maskinmester i D/S »Orient« 1915—22, paa Nakskov Skibsværft i 2 Aar, Ekstra-Maskinmester i D. S. B. 1930.

Adresse: Teklavej 29 A., København.

Præst, Gottfred Carl Henrik, Maskinmester, f. 10. Okt. 1873 paa Romø, Søn af Kok Lehmann Hansen Præst og Hustru Eva Caroline Abelone P., f. Schrøder.

Uddannet som Maskinarbejder, Maskinisteksamen, sejlet i forsk. Rederier, ansat i Rederiet J. Lauritzen 1896, som 1. Maskinmester 1901—08.

Adresse: Nørrebrogade 38 B, København.

Præstekjær, Erik Aage Werner, Maskinassistent.
Adresse: Siciliensvej 6, København.

Puge, Knud Aage, Maskinassistent, f. 30. Okt. 1908, Søn af Maskinarbejder L. Puge og Hustru Sigrid, f. Naberg.

Uddannet som Maskinarbejder, Maskinisteksamen 1. Del 1930, Maskinassistent i Ø. K. 1932.

Adresse: Skovgaardsvvej 34, Nakskov.

Pultz, Svend Aage, Maskinmester, f. 6. Aug. 1904 i København, Søn af Købmand Niels Møller Pultz og Hustru Andrea, f. Petersen.

Uddannet som Maskinarbejder paa Orlogsværftet og paa Skagen 1921—24, Maskinisteksamen 1. Del 1924, 2. Del 1925, Haandværkerprøven 1926, Maskinassistent i Ø. K. 1926—27, Maskinmester hos C. K. Hansen 1927—32, Maskinmester og Elektriker i Ø. K. 1932.

Adresse: Norgesgade 48, København.

Qvist, Carl Frstrup, Maskinmester, f. 16. Juli 1888 i Aarhus, Søn af Lokomotivmester Johan Qvist og Hustru Augusta, f. Frstrup. Gift 26. Marts 1918 med Anna Q., f. Lorentzen.

Præliminæreksamen. Udlært paa D. S. B.'s Værksteder i Aarhus 1909, Maskinisteksamen 1. Del 1908, 2. Del 1909, Tillægsprøven 1910, Certifikat som Mester af 1. Kl., i Marinen 1909—10, Maskinassistent i Rederiet Holm & Wonsild 1910—11, 2. Maskinmester hos Kampmann & Co. og paa S/S »Helgenæs« 1912—13, Maskinmester hos A/S Aarhus Oliefabrik fra 1913.

Adresse: Assensgade 20, Aarhus.

Raabyemagle, Holger, Maskinmester, f. 21. Sept. 1884 i København, Søn af Fuldmægtig Alfred Ferdinand Raabyemagle og Hustru Tora, f. Poulsen. Gift 23. Marts 1921 med Ester R., f. Neumann.

Udlært som Maskinarbejder i A/S »Atlas« 1905, Maskinisteksamen 1. Del 1906, 2. Del 1907, Reserveunderofficer i Marinen, ansat i Dansk-Russisk D/S 1908—17, Maskinmester ved De Forenede Papirfabriker, Dalum, 1918.

Adresse: Dalum Vej 145, Fruens Bøge, Odense.



Carl Frstrup Qvist,
Maskinmester.



Holger Raabyemagle,
Maskinmester.



Anders Raahauge,
Maskinmester.



Christen Marius Raaschau,
Maskinmester.



Ove Fabricius Ramsing,
Maskinmester.

Raahauge, Anders, Maskinmester, f. 8. Juni 1895 i Marstal, Søn af Skibsrigger Claus Raahauge og Hustru Laurine, f. Tonnesen. Gift 18. Febr. 1926 med Maren R., f. Madsen.

Uddannet som Smed og Maskinarbejder i Marstal 1909—14, Maskinisteksamen 1. Del 1915, 2. Del 1919, Maskinassistent hos A/S Em. Z. Svitzer 1915—18, Maskinreparatør under Københavns Kommune 1919—21, Maskinmester i Rederiet C. K. Hansen 1922—25, Maskinmester i Rederiet H. C. Christensen, Marstal, 1925, 1. Maskinmester sst. 1934.

Adresse: Græsvænge, Marstal.

Raaschau, Christen Marius, Maskinmester, f. 4. Okt. 1894 i Flade, Søn af Fiskehandler Chr. Raaschau og Hustru Jensine Marie, f. Petersen. Gift 26. Febr. 1919 med Ingeborg Christine R., f. Christensen.

Uddannet som Maskinarbejder i København 1909—14, Maskinisteksamen 1. Del 1917, Maskinarbejder paa Mogensens Maskinfabrik, Christianshavn, 1914—15, Maskinassistent i D/S »Heimdal« 1915—17, 2. Mester i D/S »Torm« 1919, i Dansk-Russisk D/S 1919—21, i Nordøstersø Rederiet 1921—22, i Rederiet T. C. Christensen 1922—23, Maskinmester i D/S »Torm« 1923, 1. Maskinmester sst. 1930.

Adresse: Folevadsvej 4, København.

Rahm, Bernhard Vigo, Maskinassistent, f. 26. Marts 1915 i København, Søn af Maskinmester Valdemar Rahm og Hustru Kristine, f. Høegh.

Uddannet som Maskinarbejder hos A/S Burmeister & Wain 1929—34, Maskinisteksamen 1. Del 1934, Maskinassistent i Ø. K. 1934.

Adresse: Tagensvej 114 B, København.

Ramsig, Kaj Holger, Værkfører, f. 30. Aug. 1885 i København, Søn af Købmand Peter Emil Ramsig og Hustru Anna Elisabeth, f. Døhrer.

Udlært hos A/S »Atlas« 1905, Maskinisteksamen og Tillægsprøven, Certifikat som Mester af 1. Kl., sejlet i forsk. Rederier, ansat under Københavns Gasværker 1914, Værkfører sst. 1933.

Adresse: Christiansmindevej 9, København.

Ramsing, Ove Fabricius, Maskinmester, f. 25. Juni 1898 i Hirtshals, Søn af Entreprenør Henrik Fabricius Ramsing og Hustru Mariane, f. Christiansen.

Uddannet som Maskinarbejder, Maskinisteksamen 1. Del, Maskinassistent i Ø. K. 1920—22, sejlet hos Brorsen & Overgaard 1923—25, Maskinmester i Dansk-Fransk D/S 1925.

Adresse: Sigerstedgade 15, København.

Ramtung, Poul Villiam Martin, Maskinmester, f. 8. Nov. 1902 i København, Søn af Formand Christian Ramtung og Hustru Birthe, f. Petersen. Gift 7. Juni 1925 med Ellen Margrethe R., f. Jensen.

Uddannet paa D. O. E. Skolen 1917—23, Maskinisteksamen 1. og 2. Del, Afgangseksamen fra Søværnets Officerskoles Afdeling for Maskinassistenter, ansat som Undermaskinmester i Marinen 1923, Maskinmester ved Københavns Vandforsyning 1928.

Adresse: Sønderød Vandværk, Ballerup.

Rander, Jacob Mikael, Maskinmester, f. 17. Juli 1876 i København, Søn af Kabelmester Ricard Rander og Hustru Meta, f. Mørch. Gift 16. Juni 1910 med Theodora R., f. Carlsen.

Udlært som Smed hos H. Rasmussen, København, 1895, Maskinisteksamen 1902, Certifikat som Mester



Poul V. M. Ramtung,
Maskinmester.



Jacob Mikael Rander,
Maskinmester.



Sophus Nikolai Ranthe,
Maskinmester.



Thorvald Rasch,
Maskinmester.

af 2. Kl. 1905, af 1. Kl. 1906, Svend hos A/S Burmeister & Wain, Arentz & Rosenfeldt, Hassel & Teudt og paa Holmen 1895—1901, Maskinassistent i Rederiet L. H. Carl 1902, 2. Mester sst. 1904 og 1. Mester 1911, i D. F. D. S. 1920.

Adresse: Erantisvej 23, København.

Ranthe, Sophus Nikolai, Maskinmester, f. 2. Marts 1899 i Korsør, Søn af Harald Hjalmar Ranthe og Hustru Mathilde Josephine, f. Drüger. Gift 21. Juni 1925 med Edith R., f. Hansen.

Præliminæreksamen 1915, uddannet som Maskinarbejder i Korsør 1915—18, Maskinisteksamen 1. og 2. Del 1919, Haandværkerprøven 1921, Maskinassistent hos C. K. Hansen 1919—21, i Ø. K. 1921, Forvalter hos A/S Burmeister & Wain 1925, Maskinmester ved D. S. B. 1928, 2. Mester i Ø. K. 1933.

Adresse: Julius Valentinersvej 37, København.

Rasch, Thorkild Johannes, Maskinassistent, f. 29. April 1908 i Østrup, Odense Amt, Søn af Gartner Anton Rasch og Hustru Johanne, f. Jensen.

Uddannet hos Nielsen & Schmiegelow, Helsingør, 1922—27, Maskinisteksamen 1. Del 1929, arbejdet hos Nielsen & Schmiegelow 1927—28, paa Helsingør Jernskibs- og Maskinbyggeri 1928—29 og 1930—32, hos A/S »Kubus« 1932—33, Maskinassistent i Ø. K. 1933.

Adresse: Vangedevej 234, Søborg.

Rasch, Thorvald, Maskinmester, f. 4. Aug. 1892 i Fredericia, Søn af Overbetjent Carl Christian Jørgen Rasch og Hustru Juliane Jacobsen, f. Qvist. Gift 2. Aug. 1924 med Doris Inger Sophie R., f. Grønbech.

Uddannet hos Brdr. Møller, Fredericia, 1906—11, Maskinisteksamen 1. Del 1912, sejlet i D/S »Torm«

1913—14, i »Norden« 1914—15, Maskinist af 3. Kl. i Marinen 1915—17, Maskinmester i D/S »Norden« 1917—19, Svend i Dansk Maskinindustri, Fredericia, 1919—20, i D/S »Norden« 1920—23, Lagerforvalter hos A/S E. Rasmussen, Fredericia, 1923—33, Maskinmester i Færgefarten Fredericia-Strib A/S 1933.

Adresse: Købmagergade 68, Fredericia.

Rask, Erik Thyregod, Maskinmester, f. 18. Okt. 1900 i Langskov, Søn af Gaardejer Kristian Rask og Hustru Ellen, f. Thyregod. Gift 22. Maj 1927 med Johanne Louise R., f. Hansen.

Uddannet som Maskinarbejder hos Paasch & Larsen Petersen, 1916—21, Maskinisteksamen 1. Del 1921, 2. Del 1922, Haandværkerprøven 1925, Maskinassistent i D/S »Dania« 1922, Maskinmester sst. 1924.

Adresse: Tordenskjoldsgade 18, Horsens.

Rasmussen, Aage Andreas, Maskinmester, f. 13. Dec. 1884 i Stubbekøbing, Søn af Maskinmester og Fabrikant Carl Chr. Rasmussen og Hustru Christine, f. Johansen. Gift 20. Marts 1913 med Emilie R., f. Andersen.

Uddannet som Maskinarbejder hos A/S Smith, Mygind & Hüttemeier 1900—05, Maskinisteksamen 1. Del 1905, Maskinassistent hos Kampmann & Herskind 1906, hos Holm & Wonsild 1906—07, 3. Maskinmester i Ø. K. 1907—08, 2. Maskinmester hos J. Lauritzen 1908—09, hos C. K. Hansen 1909—10, hos Svendsen & Christensen 1910—11, Maskinarbejder hos A/S Burmeister & Wain 1911—13, 2. Maskinmester i Ø. K. 1913, 1. Maskinmester sst. 1915.

Adresse: Ndr. Frihavnsgade 32, København.



Erik Thyregod Rask,
Maskinmester.



Aage Andreas Rasmussen,
Maskinmester.



Aage Michael Rasmussen,
Maskinmester.



Albert Carl Rasmussen,
Maskinassistent.



Albert Helge Rasmussen,
Maskinmester.

Rasmussen, Aage Michael, Maskinmester, f. 11. Maj 1901 i Ringe, Søn af Drejermester Hans Henrik Rasmussen og Hustru Anna Marie, f. Jensen. Gift 14. Dec. 1933 med Inger R., f. Larsen.

Udlært hos A/S De Forenede Automobilfabriker, Odense, 1920, Maskinisteksamen 1. Del 1921, 2. Del og Haandværkerprøven 1922, Maskinassistent i Rederiet A. P. Møller, ansat hos Thomas B. Thrige, Odense, 1922—23, hos A/S De forenede Automobilfabriker, Odense, 1923—24, hos Fabrikant P. Herbårg, Ringe, 1924—25, Maskinassistent i A/S Mommark Færge 1925—36, Undermaskinmester ved Faaborg kommunale Elektricitetsværk 1936.

Adresse: Kalekovej 7, Faaborg.

Rasmussen, Aage Peter Heinrich, Maskinmester, f. 22. Juni 1903 i København, Søn af Bogbinder Carl Rasmussen og Hustru Elise, f. Halvas. Gift 3. Juli 1928 med Ellen Margrethe R., f. Haase.

Uddannet som Maskinarbejder hos A/S Smith, Mygind & Hüttemeier 1917—24, Maskinisteksamen 1. Del 1923, 2. Del, elektroteknisk Tillægsprøve og Haandværkerprøven 1924, Maskinassistent i D. F. D. S. 1926—29, ansat ved Københavns Sporveje 1929.

Adresse: Godthaabsvej 353, København.

Rasmussen, Albert Carl, Maskinassistent, f. 2. Febr. 1911 i København, Søn af Vognstyrrer H. C. Rasmussen og Hustru Christine, f. Christensen.

Uddannet som Maskinarbejder hos A/S Burmeister & Wain 1925—30, Maskinisteksamen 1. Del 1930, Tillægsprøven 1931, Haandværkerprøven 1933, ansat i Ø. K. 1931, Maskinassistent hos A. P. Møller 1933.

Adresse: Lillegrund 4, København.



Ary Albert Rasmussen,
Maskinmester.

Rasmussen, Albert Helge, Maskinmester, f. 14. Aug. 1905 i Marstal, Søn af Skibsfører Albert Rasmussen og Hustru Else, f. Hansen.

Uddannet paa H. C. Christensens Skibsbyggeri, Marstal, 1919—23, Maskinisteksamen 1. Del 1924, Haandværkerprøven 1926, sejlet i D/S »Roma« 1926—27, Maskinassistent i Rederiet Holm & Wonsild 1928, Maskinmester sst. 1931, i Rederiet »Draco« 1934.

Adresse: Gasværksvej 5, Marstal.

Rasmussen, Alfred Richard, Maskinmester, f. 9. Marts 1900 i København, Søn af Karetmager Martin Rasmussen og Hustru Karoline, f. Johansen. Gift 30. Nov. 1930 med Ella Louise R., f. Meyer.

Uddannet som Maskinarbejder hos M. B. Richter, København, 1914—19, Maskinisteksamen 1. Del 1920, 2. Del 1921, Haandværkerprøven 1922, Reserveunderofficer i Marinen 1921—22, Maskinassistent i D. F. D. S. 1924, 3. Maskinmester sst. 1930.

Adresse: Sandbygaardsvej 10, København.

Rasmussen, Ary Albert, Maskinmester, f. 5. Okt. 1895 paa Frederiksberg. Gift 27. Marts 1922 med Anna Karoline R., f. Hendriksen.

Maskinisteksamen 1915, arbejdet 7 Aar hos A/S De forenede Automobilfabriker, sejlet i Rederierne C. K. Hansen og D. D. P. A., Maskinmester ved Frederiksberg Gasværk 1933.

Adresse: Ydunsgade 2, København.

Rasmussen, Axel Henry, Maskinmester, f. 27. Sept. 1896 i Silkeborg, Søn af Husmand Carl Rasmussen og Hustru Marie, f. Berthelsen. Gift 23. Marts 1934 med Edith R., f. Kayerød.

Uddannet paa Silkeborg Maskinfabrik 1920—24, Maskinisteksamen 1. Del 1925, Haandværkerprøven



Axel Henry Rasmussen,
Maskinmester.



Bjarne B. Rasmussen,
Maskinmester.

1929, Maskinassistent i Ø. K. 1925, Maskinmester sst.

Adresse: Bentzonsvej 10, København.

Rasmussen, Bjarne Barchley, Maskinmester, f. 20. Dec. 1903 i Aalborg, Søn af Maskinmester Andreas Rasmussen og Hustru Margrethe, f. Olsen. Gift 7. Maj 1932 med Edith R., f. Sørensen.

Udlært hos Chr. F. Justesen 1923, Maskinisteksamen 1. Del 1924, ansat i Nordjysk Kulkompagni 1925, sejlet i Dansk-Fransk D/S 1925, i D/S »Norden« 1926—28, hos Arnkild & Clausen 1928—29, i D/S »Kattegat« 1929—30, i D/S »Norden« 1930—32, Maskinmester i Jydsk Uddybnings A/S, Randers, 1934.

Adresse: H. Trollesgade, Aalborg.

Rasmussen, Carl Erik, Maskinmester, f. 20. Juli 1909 i København, Søn af Postmester Sigismund Rasmussen og Hustru Elisabeth.

Udlært som Maskinarbejder hos A/S Smith, Mygind & Hüttemeier 1929, Maskinisteksamen 1. Del 1930, 2. Del og Haandværkerprøven 1933, ansat hos A. P. Møller 1931, i D/S »Orient« 1931, i D/S »Pacific« 1933—34, Maskinmester paa Strandmøllen 1934.

Adresse: Gersonsvej 29, Hellerup.

Rasmussen, Carl Frits William Jachel, Maskinmester, f. 18. Nov. 1904 i København, Søn af Vejassistent Carl Andersen Rasmussen og Hustru Ida, f. Jachel. Gift 12. Dec. 1926 med Jenny Marie R., f. Hansen.

Uddannet paa Orlogsværftet, Maskinisteksamen 1. og 2. Del samt Officersskolens Prøve, Maskinist i Flaaden 1920, Maskinmester sst.

Adresse: Suensovgade 10, København.



Carl Peter Rasmussen,
Maskinmester.



Carl Erik Rasmussen,
Maskinmester.

Rasmussen, Carl Henrik, Maskinmester.

Adresse: Jernbaneplassen 15, Faaborg.

Rasmussen, Carl Johan Peter, Maskinmester, f. 15. Febr. 1887 i Svendborg, Søn af Farver Frederik Rasmussen og Hustru Petrea, f. Hansen. Gift 4. April 1910 med Nelly R., f. Karup.

Uddannet som Maskinarbejder hos Smedemester Henriksen, Svendborg, 1901—06, Maskinisteksamen 1. Del 1906, Maskinassistent i D/S »Thor« 1906—07, 2. Maskinmester hos Alfred Christensen 1910—13, i D/S »Torm« 1913—14, hos Rederiet Carl 1915, i D/S »Torm« 1915—16, hos A. P. Møller 1916—17, paa Svendborg Elektricitetsværk 1917—20, 1. Maskinmester i A/S Em. Z. Svitzers Bjergningsentreprise 1920.

Adresse: Havnegade 83, Nakskov.

Rasmussen, Carl Peter, Maskinmester, f. 22. Okt. 1903 i Kalundborg, Søn af Lokomotivfører Rasmus Peter Rasmussen og Hustru Petrea, f. Petersen.

Uddannet som Maskinarbejder hos Jernstøber Mogens, København, 1918—23, Maskinisteksamen 1. Del 1924, 2. Del og Haandværkerprøven 1925, Maskinassistent hos Marius Nielsen 1926, Maskinmester sst. 1928.

Adresse: Strindbergsvej 80, København.

Rasmussen, Charlie Jørgen August, Maskinmester, f. 26. Nov. 1900 i Helsingør, Søn af Lagerformand Jørgen Rasmussen og Hustru Sofie, f. Larsen. Gift 26. April 1931 med Elise R., f. Dahl.

Uddannet paa Orlogsværftet 1915—21, Afgangseksamen fra Elevskolen for Konstabler 1921, Maskinisteksamen 1. Del 1923, 2. Del 1924, Afgangseksamen fra Officersskolen 1925, ansat i Marinen



Charlie J. A. Rasmussen,
Maskinmester.



Chresten M. N. Rasmussen,
Maskinmester.



Christen Arno Rasmussen,
Maskinassistent.



Christian O. P. Rasmussen,
Maskinmester.

1915, Maskinassistent, Undermaskinmester og Overkonstabel sst. Bestyrelsesmedlem i Flaadens Maskinmesterforening 1925—30. Specialuddannelse i Torpedo Tjeneste.

Adresse: Elsdyrsgade 15, København.

Rasmussen, Chr. Jacob Heinrich, Maskinmester, f. 31. Marts 1906 i Visby, Søn af Rebslager Chr. Jacob H. Rasmussen og Hustru Cecilie Marie, f. Petersen. Gift 13. Marts 1931 med Ella R., f. Søby Christensen.

Uddannet som Maskinarbejder, Maskinisteksamen 1. og 2. Del, Tillægsprøven, statsaut. Installatør, sejlet i Ø. K. 1926—29, Maskinmester ved Frederiksberg Elektricitetsværk 1931.

Adresse: Kastanieallé 27, København.

Rasmussen, Chresten Marius Nikolai, Maskinmester, f. 10. Febr. 1880 i Bælum, Søn af Landmand Chresten Rasmussen og Hustru Nicoline, f. Larsen. Gift 28. Okt. 1909 med Anna Madsine R., f. Knudsen.

Uddannet som Maskinarbejder hos C. F. Nielsen, Bælum, 1895—99, Maskinisteksamen 1. Del 1903, arbejdet paa A/S De Smith'ske Jernstøberier og Maskinværksteder, Aalborg, hos Thomas B. Thrige, Odense, og hos A/S Brandt & Co., Odense, Maskinassistent i D. F. D. S. 1906, Maskinmester sst. 1908.

Adresse: Korsørgade 19, København.

Rasmussen, Christen Arno, Maskinassistent, f. 28. Dec. 1908 i Vrangstrup, Søn af Gaardejer Christian Rasmussen og Hustru Marie, f. Andersen.

Udlært hos Maskinfabrikant M. Mathiasen, Godthaab, Ringsted, 1929, Maskinisteksamen 1. Del 1929, 2. Del 1930, statsaut. Installatør 1931, Underofficer

i Marinen og 3. Mester i Ubaadene 1931—32, arbejdet hos Alfr. Kroghs Cykle- og Radioforretning i Roskilde 1933, Maskinassistent i Rederiet J. Lauritzen 1933, fungerende 3. Mester.

Adresse: Sct. Olsgade 3, Roskilde.

Rasmussen, Christian Oluf Peter, Maskinmester, f. 22. Nov. 1877 i København, Søn af Værkmester Gottlieb Rasmussen og Hustru Petra, f. Gammerath. Gift 17. Juli 1913 med Birthe Christine R., f. Larsen.

Uddannet som Maskinarbejder hos Kofoed & Hauberg 1892—97, Maskinisteksamen 1. Del 1903, Maskinarbejder under Københavns Kommune paa Østre Gasværk 1899—1905, Maskinassistent i Rederiet C. K. Hansen 1905—06, 2. Maskinmester sst. 1906—07, Værkfører paa Valby Gasværk 1907—21, Maskinmester sst. 1921.

Adresse: Valby Gasværk, København.

Rasmussen, Edvard, Maskinmester, f. 9. Sept. 1884 i Helsingør, Søn af Garantimester Julius August Rasmussen og Hustru Marie, f. Gatzwiller. Gift 10. Nov. 1915 med Ellen R., f. Friis.

Uddannet paa A/S Helsingør Jernskibs- og Maskinbyggeri 1900—04, Maskinisteksamen 1. Del 1903, 2. Del 1904, Maskinassistent i Rederiet Brøsen & Overgaard 1905—06, Reserveunderofficer i Marinen 1906—07, Maskinassistent hos Brøsen & Overgaard 1907, Ekstra-Haandværker ved D. S. B.'s Centralværksteder 1907—08, Skibsmaskinassistent under D. S. B. 1908, Undermaskinmester 1919, Reserve-Maskinmester 1928.

Adresse: Slottensgade 9, Korsør.

Rasmussen, Edvardt Marius Bjørn, Maskinmester, f. 17. Juli 1904 i Hou Stationsby, Søn af Køb-



Edvard Rasmussen,
Maskinmester.



Edvardt M. B. Rasmussen,
Maskinmester.



Einar Marinus Rasmussen,
Maskinmester.



Ejner E. Rasmussen,
Maskinmester.



Emanuel Rasmussen,
Maskinmester.



Emil K. K. Rasmussen,
Maskinmester.

mand Rasmus Rasmussen og Hustru Anna, f. Bjørn. Gift 20. Maj 1934 med Erna R., f. Petersen.

Uddannet hos Ladegaard & Co., Odder, 1919—23, Maskinisteksamen 1. Del 1924, arbejdet hos A/S Burmeister & Wain 1924—25, Maskinassistent i D. F. D. S. 1926—32, arbejdet hos A/S Burmeister & Wain 1932—33, Maskinarbejder og Reparator hos A/S Dansk Svovlsyre- & Superfosfatfabrik, Fredericia, 1933—35.

Adresse: Solbakken, Prangervejen, Fredericia.

Rasmussen, Einar Marinus, Maskinmester, f. 1. Febr. 1904, Søn af Arbejdsmand Niels Peter Rasmussen og Hustru Marie, f. Hansen. Gift 1. Jan. 1930 med Oda Margrethe R., f. Johansen.

Uddannet paa Maskinfabriken »Svendborg« og paa Svendborg Skibsværft 1919—24, Maskinassistent i Ø. K. 1926, Maskinmester sst.

Adresse: Frederikssundsvej 129, København.

Rasmussen, Ejner Emanuel, Maskinmester, f. 24. Okt. 1892 i Odense.

Uddannet som Maskinarbejder, Maskinisteksamen 1. Del 1912, Maskinassistent i D. F. D. S. 1913, Maskinmester sst. 1918.

Adresse: Halmtorvet 7, København.

Rasmussen, Emanuel, Maskinmester, f. 13. Marts 1903 i Haarslev, Søn af Gaardejer Rasmus Søren Rasmussen og Hustru Frederikke Kirstine, f. Jørgensen.

Uddannet paa M. P. Madsens Maskinfabrik, Jullerup og hos Thomas B. Thrige, Odense, udlært 1923, Maskinisteksamen 1. Del 1924, Haandværkerprøven 1925, komm. Installatørprøve 1931, Certificat som Maskinmester af 2. Kl., Maskinassi-

stent i Ø. K. og i D/S »Vendila« 1924—28, Maskinassistent ved Nakkebølle Fjords Sanatorium 1928—36, Maskinmester ved Skørping Sanatorium.

Adresse: Skørping Sanatorium.

Rasmussen, Emil Karl Kristian, Maskinmester, f. 16. Juli 1892 i København, Søn af Maskinmester Chr. Rasmussen og Hustru Kristine, f. Larsen. Gift 9. Okt. 1917 med Anne Christiane R., f. With.

Udlært som Maskinarbejder paa Allerups nye Maskinfabrik, Odense, 1911, Maskinisteksamen 1. Del 1910, 2. Del 1911, elektroteknisk Tillægsprøve 1912, Montør hos A/S »Atlas«, ansat ved Odense Exportslagteri 1912, Underofficer i Kystartilleriet 1913—15, ansat paa Odense Elektricitetsværk 1915, 2. Maskinmester dér.

Adresse: Rasmus Rasksvej 2, Odense.

Rasmussen, Erik Gorm, Maskinassistent, f. 22. April 1910 i Hellerup, Søn af Maskinist Johan Gorm Rasmussen og Hustru Marie, f. Plambeck. Gift.

Uddannet som Maskinarbejder i A/S »Titan« 1927—33, Maskinisteksamen 1. Del 1932, 2. Del og Tillægsprøven 1933, Maskinassistent hos Alfred Christensen 1935.

Adresse: Ordrupvej 93, Charlottenlund.

Rasmussen, Ernst Henry, Maskinassistent, f. 6. Maj 1903 i København, Søn af Gasværksarbejder Niels Rasmussen og Hustru Marie, f. Johansen. Gift 8. April 1933 med Karen R., f. Sørensen.

Uddannet som Maskinarbejder i A/S »Atlas« 1918—24, Maskinisteksamen 1. Del 1923, 2. Del og Tillægsprøven 1924, Haandværkerprøven 1929, statsaut. Installatørexamen 1932, Maskinassistent hos C. K. Hansen 1924—25, og 1926—27, 3. Maskin-



Erik Gorm Rasmussen,
Maskinassistent.



Ernst Henry Rasmussen,
Maskinassistent.



Esbern T. Rasmussen,
Maskinmester.



Frants Olsen Rasmussen,
Maskinmester.



Frede Rasmussen,
Maskinmester.

mester sst. 1927—29, 2. Maskinmester sst. 1929—30, Maskinassistent ved Nordsjællands Elektricitets og Sporvejs A/S 1930.

Adresse: Vognmandsmarken 42, København.

Rasmussen, Esbern Theodor, Maskinmester, f. 8. Jan. 1884 i Odder Sogn, Søn af Gaardejer Espen Rasmussen og Hustru Boline, f. Due.

1. Maskinmester i P/F Skipafelagið Föroyar, Thorshavn, 1925.

Adresse: Vendsysselvej 6, København.

Rasmussen, Fr., Maskinmester.

1. Maskinmester ved Faaborg Elektricitetsværk. Adresse: Villa »Rønbo«, Svendborgvej, Faaborg.

Rasmussen, Frants Olsen, Maskinmester, f. 28. Nov. 1874 i Marstal, Søn af Skibsfører Frants Olsen Rasmussen og Hustru Cecilie, f. Therkelsen. Gift 22. April 1920 med Anna Christine R., f. Lindebad.

Uddannet hos Vægtfabrikant Kastrup, København, 1888—93, Maskinisteksamen 1. Del 1897, Svend i Tyskland 1893—94, Maskinarbejder paa Orlogsværftet 1894—97, Maskinassistent, 2. og 1. Maskinmester i D/S »Dannebrog« 1897—1934.

Adresse: Bernhardt Olsensvej 19, Lyngby.

Rasmussen, Frede, Maskinmester, f. 3. Febr. 1900, Søn af Gaardejer Jens Albert Rasmussen, Nørre Vedby, og Hustru Karen, f. Jensen. Gift 6. Jan. 1935 med Ester Lydia R., f. Petersen.

Uddannet hos C. Petersen, Eskildstrup, 1915—19, Maskinisteksamen 1. Del 1922, 2. Del 1923, arbejdet hos C. F. Riedel & Lindgaard, København, 1919—20, hos A/S »Vølund« 1920—21, sejlet i D. F. D. S. 1924—28, arbejdet paa Ford Motor Company 1928,

2. Mester i Vallersborg, Finland, 1929, ansat i Ø. K. 1930, Maskinmester sst. Værkfører hos A/S Nordisk Kabel- og Traadfabriker, København, 1934.

Adresse: Mellemfortsallé 4, København.

Rasmussen, Frederik Lerche, Maskinmester, f. 4. Aug. 1901 i København, Søn af Tøjhusarbejder Jakob Hjalmar Frederik Rasmussen og Hustru Kirstine, f. Jensen. Gift 31. Marts 1928 med Karen Marie R., f. Møller.

Uddannet paa Søværnets Elevskoler, Maskinisteksamen 1. og 2. Del, ansat i Marinen 1922.

Adresse: St. Kongensgade 135, København.

Rasmussen, H., Maskinmester.

Adresse: Strindbergsvej 80, København.

Rasmussen, Hans, Maskinmester, f. 1. Febr. 1894 i København, Søn af Forvalter R. I. Rasmussen og Hustru Elvine, f. Christiansen. Gift 10. Febr. 1916 med Edith R., f. Torp.

Uddannet paa A. K. Rasmussens Vægtfabrik og i D. F. D. S., Maskinisteksamen 1. Del, ansat i D. F. D. S. og paa S. Johannessons Fabriker, i Ø. K. 1922, 1. Maskinmester sst. 1934.

Adresse: Peder Lykkes Vej 17, København.

Rasmussen, Hans, Maskinmester, f. 4. Aug. 1893 i Marstal, Søn af Skibsfører Rasmus Rasmussen og Hustru Maren Kirstine, f. Albertsen. Gift 13. Sept. 1923 med Marie R., f. Rasmussen.

Uddannet som Maskinarbejder hos M. C. Dreyer, København, 1909—14, Maskinisteksamen 1. Del 1915, 2. Del og Tillægsprøven 1916, Maskinassistent i D. F. D. S. 1916, 2. Maskinmester 1922.

Adresse: Ndr. Fasanvej 70, København.



Frederik L. Rasmussen,
Maskinmester.



Hans Rasmussen,
Maskinmester, Ø. K.



Hans Rasmussen,
Maskinmester, D. F. D. S.



Hans B. J. Rasmussen,
Maskinmester.



Hans G. B. Rasmussen,
Maskinmester.



Harald V. E. Rasmussen,
Maskinmester.

Rasmussen, Hans Bernhard Joachim, Maskinmester, f. 5. Febr. 1891 i Nakskov.

Maskinassistent og Maskinmester i D. F. D. S. 1911—18, Maskinmester ved Nakskov Elektricitetsværk 1918—34, 1. Maskinmester ved Aalborg Elektricitetsværk 1934.

Adresse: Østerbro 19, Aalborg.

Rasmussen, Hans Georg Barthel, Maskinmester, f. 10. Marts 1884 i København, Søn af Urtekræmmer Peter Emil Rasmussen og Hustru Anna Elisabeth, f. Döhrer. Gift 12. Dec. 1911 med Dagbjørg Pouline R., f. Haakonsen.

Uddannet som Maskinarbejder i A/S »Atlas« 1898—1903, Maskinisteksamen 1. Del 1903, elektroteknisk Tillægsprøve 1908, Maskinarbejder i A/S »Atlas« 1903—04, Maskinassistent i Em. Z. Svitzers Bjergningsentreprise 1904—06, Maskinmester sst. 1906. I Repræsentantskabet for Havarikassen.

Adresse: Borgerbo 5, København.

Rasmussen, Harald Vilhelm Erhardt, Maskinmester, f. 6. Jan. 1882 i Stokkemark, Søn af Karetmager Peter Rasmussen og Hustru Caroline, f. Frederiksen. Gift 3. Febr. 1907 med Christine R., f. Sørensen-Fogh.

Uddannet som Maskinarbejder i A/S Maskinfabrikken »Vulcan«, Maribo, 1896—1901, Maskinisteksamen 1. Del 1902, 2. Del 1903, Maskinarbejder hos A/S Nielsen & Winther 1903—04, Maskinassistent i D. F. D. S. 1905, 3., 2. og 1. Maskinmester sst.

Adresse: Nitivej 9, København.

Rasmussen, Helmuth Niels, Maskinmester, f. 11. Aug. 1894 i København, Søn af Hovmester Jens Peter Rasmussen og Hustru Marie Rebekka, f. Chri-

stensen. Gift 19. Juli 1919 med Anna Dagmar R., f. Michelsen.

Uddannet paa Marinens Maskinmester Skole, ansat i Marinen 1908.

Adresse: Krokodillegade 12, København.

Rasmussen, Henri Carl, Maskinreparatør, f. 11. Febr. 1908 i København, Søn af Assurandør Vilhelm Rasmussen og Hustru Anna, f. Larsen.

Uddannet som Maskinarbejder i A/S »Titan« 1923—28, Maskinisteksamen 1. Del 1929, 2. Del med Tillægsprøven samt Haandværkerprøven 1930, Installatøreksamen 1931, Maskinassistent i Ø. K. 1931—33, hos C. K. Hansen 1933—34, Maskinreparatør ved Københavns Vandforsyning 1935.

Adresse: Østergade 1, Hedehusene.

Rasmussen, Henrik, Maskinmester, f. 10. Sept. 1883 i Killerup pr. Odense, Søn af Gaardejer P. Chr. Rasmussen og Hustru Hansigne Caroline, f. Mortensen. Gift 29. Nov. 1914 med Adda Johanne R., f. Rostgaard Rasmussen.

Uddannet som Maskinarbejder, Maskinisteksamen 1903, Maskinmester paa Dampmøllen »Viktoria«, Odense, 1904, Maskinassistent i DanskFransk D/S 1905, i Redningsdamperen »Vesterhavet« 1907, Maskinmester sst. 1925.

Adresse: Peder Skramsgade 27, Esbjerg.

Rasmussen, Holger Borre, Maskinassistent, f. 18. Febr. 1913 i København, Søn af Portner Lars Peter Rasmussen og Hustru Anna, f. Borre.

Uddannet som Maskinarbejder hos A/S Burmeister & Wain 1927—32, Maskinisteksamen 1. og 2. Del, elektroteknisk Tillægsprøve samt Haandværkerprøven, Maskinassistent i D. D. P. A. 1935.

Adresse: Kvæsthusgade 6, København.



Henri Carl Rasmussen,
Maskinreparatør.



Henrik Rasmussen,
Maskinmester.

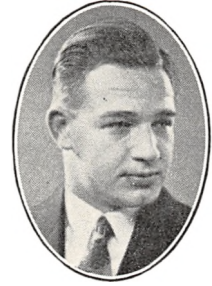

Holger Borre Rasmussen,
Maskinassistent.



Jens Rasmussen,
Maskinmester.



Jens Martin Rasmussen,
Maskinmester.



Johannes Rasmussen,
Maskinassistent.

Rasmussen, Jens, Maskinmester, f. 12. Marts 1899 i Svendborg, Søn af Baadebygger Jens Rasmussen og Hustru Povline, f. Hansen.

Udlært som Maskinarbejder hos Christensen & Sønner, Svendborg, 1918, Maskinisteksamen 1. Del 1919, ansat hos A. P. Møller 1919, 1. Maskinmester sst. 1928.

Adresse: Husumvej 2, Svendborg.

Rasmussen, Jens Martin, Maskinmester, f. 16. Nov. 1898 i Faaborg, Søn af Garver Rasmus Rasmussen og Hustru Andrea, f. Andersen. Gift 26. Okt. 1924 med Zecha R., f. Nielsen.

Uddannet hos C. M. Hansen, Faaborg, 1913—17, arbejdet sst. 1917—20, Maskinisteksamen 1. Del 1922, Tillægsprøven 1923, ansat paa I. D. Beauvais' Fabriker 1920, Maskinmester sst.

Adresse: Rudolf Bergsgade 34, København.

Rasmussen, Jens Peter, Maskinmester.
Adresse: Lahngade 11, Odense.

Rasmussen, Johannes, Maskinassistent, f. 6. Marts 1912 i København, Søn af Barbermester Axel Rasmussen og Hustru Kaja, f. Christiansen.

Præliminæreksamen, uddannet hos Recks Opvarmningskompagni 1928—33, Maskinisteksamen 1. Del og Haandværkerprøven 1934, Maskinassistent i D/S »Heimdal« 1934.

Adresse: Sundevedsgade 3, København.

Rasmussen, Johannes, Maskinmester, f. 16. Sept. 1881 i Øster Skerninge, Søn af Gaardejer Hans Jørgen Rasmussen og Hustru Helle Marie, f. Petersen. Gift 24. Sept. 1909 med Hansine R., f. Rasmussen.

Uddannet som Maskinarbejder paa Svendborg

Maskinfabrik 1896—1901, Maskinisteksamen 1. Del 1901, Maskinarbejder hos Bøchmann & Nielsen 1901—03, Maskinassistent i D. F. D. S. 1903—05, Maskinmester hos Brorsen & Overgaard 1905—18, 1. Maskinmester i D/S »Progress« 1918.

Adresse: Classensgade 27 A, København.

Rasmussen, Johannes Helge, Maskinmester, f. 11. Juli 1899 i Gylling, Søn af Landmand Rasmus Peter Rasmussen og Hustru Ane Kathrine, f. Raun. Gift 19. Juli 1928 med Andrea Gunhilda R., f. Olsen.

Uddannet hos A/S Frichs, Aarhus, 1916—20, Maskinisteksamen 1. Del 1920, Haandværkerprøven 1922, Maskinassistent og Mester i Ø. K. 1920—26, Værkfører i U. S. A. 1926—30, Maskinmester i Ø. K. 1930—34, hos Saabye & Lerche 1934.

Adresse: Gladbøvej 2, København.

Rasmussen, Johannes Marius, Maskinmester, f. 26. Marts 1884 i Aalborg, Søn af Restauratør Christian Rasmussen og Hustru Johanne Marie. Gift 1. Febr. 1920 med Karen R., f. Christiansen.

Udlært som Maskinarbejder i A/S De Smith'ske Jernstøberier og Maskinværksteder, Aalborg 1903, Maskinisteksamen 1. Del 1906, Maskinassistent i norsk Rederi, Bergen, 1906—09, ansat i Nr. Sundby Portland Cementfabrik 1909.

Adresse: Vendelboegade 5, Aalborg.

Rasmussen, Johs. Peter Constantin, Maskinmester, f. 5. Febr. 1899 i København, Søn af Vejer N. P. Rasmussen og Hustru Mathilde, f. Jørgensen. Gift 10. Nov. 1925 med Valborg R., f. Laursen.

Uddannet hos Georg E. Mathiesen, København, 1913—18, Maskinisteksamen 1. Del 1918, 2. Del



Johannes Rasmussen,
Maskinmester.



Johannes M. Rasmussen,
Maskinmester.



Johs. P. C. Rasmussen,
Maskinmester.



Kaj A. J. Rasmussen,
Maskinmester.



Kaj Sigurd Rasmussen,
Maskinmester.



Kaj Viktor Rasmussen,
Maskinmester.

1920, Haandværkerprøven, ansat i D/S »Patria« 1921—25, forsk. Steder 1925—27, i D/S »Botnia« 1927—31, 1. Maskinmester i Vestjyds D/S 1931.
Adresse: Silkeborggade 16, København.

Rasmussen, Kaj Axel Julius, Maskinmester, f. 22. Juni 1889 i Korsør, Søn af Togfører Rasmus Peder Rasmussen og Hustru Cathrine, f. Jørgensen. Gift 1. Nov. 1919 med Astrid R., f. Sarup.
Uddannet hos Carl B. Hoffmann, Esbjerg, 1903—08, Maskinisteksamen 1. og 2. Del 1917, Svend hos Carl B. Hoffmann til 1909, i Marinen 1910—14, 3. Mester i D. D. K. 1917—18, Maskinarbejder paa Fredericia Elektricitetsværk 1918—19, Undermester sst. 1919.

Adresse: Kongensgade 31, Fredericia.

Rasmussen, Kaj Sigurd, Maskinmester, f. 23. Febr. 1907 i Ommel, Marstal Landsogn, Ærø, Søn af Skibsreder, Bankbestyrer Klaus Rasmussen og Hustru Signe.

Uddannet som Maskinarbejder hos A/S Kjøbenhavns Flydedok og Skibsværft, Maskinisteksamen 1. Del 1929, 3. Maskinmester i D/S »Vendila« 1930, i D/S »Torm« 1935, 2. Maskinmester sst. 1936.

Adresse: Villa »Tjørnly«, Ommel, Marstal.

Rasmussen, Kaj Viktor, Maskinmester, f. 7. Nov. 1899 i København, Søn af Typograf Knud Frederik Rasmussen og Hustru Hilma Louise R., f. Corlin. Gift 4. Jan. 1930 med Emma Marie R., f. Andreasen.

Uddannet hos A/S Burmeister & Wain 1914—19, Maskinisteksamen 1. Del 1921, Haandværkerprøven 1922, Maskinassistent og Mester i D/S »Norden« 1922—25, Maskinmester paa Hotel »Phoenix«, Køben-

havn, 1926—29, i Rederiet Marius Nielsen & Søn 1930.

Adresse: Ulrich Birchs Allé 6, København.

Rasmussen, Karlo Emil, Maskinassistent, f. 25. Sept. 1907 i København, Søn af Litografisk Trykker Waldemar Rasmussen og Hustru Johanne, f. Mickelborg.

Uddannet som Maskinarbejder i D. F. D. S.'s Maskinværksteder 1923—28, Maskinisteksamen 1. Del 1928, 2. Del og Haandværkerprøven 1930, Maskinassistent hos A. P. Møller 1931—34, i D. F. D. S. 1935.

Adresse: Kastrupvej 13, København.

Rasmussen, Lars Valdemar, Maskinmester, f. 16. Aug. 1890 i Nordrup ved Slagelse, Søn af Lærer L. P. Rasmussen.

Uddannet paa Rudsvedby Maskinfabrik 1906—11, Maskinisteksamen 1. Del 1913, 2. Del og Tillægsprøven i Elektroteknik 1914, Maskinassistent i D. F. D. S. 1915—18, ansat under D. S. B. 1919.

Adresse: Flynderborgvej 14, Helsingør.

Rasmussen, Leo Kurt, Maskinmester, f. 9. Okt. 1905 i Skanderborg, Søn af Møller Peder Kaa Rasmussen og Hustru Johanne, f. Olsen. Gift 30. Sept. 1934 med Anna E. R., f. Carlsen.

Udlært hos A. Blom & Søn, Skanderborg, 1924, Maskinisteksamen 1. Del 1925, 2. Del og Haandværkerprøven 1927, Maskinassistent i D. F. D. S. 1927, Undermester under Sydvestjyllands Forenede Elektricitetsværker ved Karlsgaarde Vandkraftstation 1935, ved Esbjerg Elektricitetsværk 1936.

Adresse: Esbjerg.



Karlo Emil Rasmussen,
Maskinassistent.



Lars Valdemar Rasmussen,
Maskinmester.



Leo Kurt Rasmussen,
Maskinmester.



Ludvig Rasmussen,
Maskinmester.



Mads Peter Rasmussen,
Maskinmester.



Nicolai Møller Rasmussen,
Maskinmester.

Rasmussen, Ludvig, Maskinmester, f. 5. Juli 1870 i Korsør, Søn af Fyrbøder Jens Rasmussen og Hustru Maren, f. Jensdatter. Gift 14. Sept. 1898 med Janzi Cecilie Vilhelmine R., f. van Norde.

Uddannet hos Smedemester F. A. H. Petersen, København, 1885—90, Maskinisteksamen 1. Del 1893, aut. Installatørprøve 1908, Maskinassistent i D. F. D. S. 1895, 3. Maskinmester sst. 1897, 2. Mester 1903, paa Carlsberg Aftapningsanstalt 1903—05, i Rederiet C. K. Hansen 1906—16, Maskinmester i S/S »Langeland« 1916—32, Varmemester i »De Gamles Hjem«, Rudkøbing, 1932—35.

Adresse: Ahlefeldtsgade 40, Rudkøbing.

Rasmussen, Mads Peter, Maskinmester, f. 20. Aug. 1905 i Svendborg, Søn af Snedkermester Knud Rasmussen og Hustru Johanne, f. Hansen. Gift 28. April 1933 med Esther Margrethe R., f. Rasmussen.

Udlært paa Jens A. Rasmussens Maskinfabrik 1924, Maskinisteksamen 1. Del, Certifikat som Mester af 2. Kl., Maskinmester i Rederiet A. P. Møller 1925.

Adresse: Marievej 21, Svendborg.

Rasmussen, Nicolai Møller, Maskinmester, f. 28. Dec. 1900 i Ousted Sogn, Søn af Gaardejer Anders Rasmussen og Hustru Anna Kirstine, f. Jørgensen. Gift 17. Aug. 1928 med Karen Gudrun R., f. Arvedsen.

Uddannet hos Smedemester Jørgensen, Serridtslev ved Horsens, 2 Aar, og hos A/S Paasch & Larsen Petersen, Horsens, 3 Aar, Maskinisteksamen 1. Del 1921, 2. Del 1922, Haandværkerprøven, Maskinassistent i D. F. D. S. 1923, Maskinmester sst. 1929.

Adresse: Nannasgade 20, København.

Rasmussen, Niels, Maskinmester, f. 24. Marts 1851 i Frederiksværk, død 20. Dec. 1935. Søn af Parcelist Niels Rasmussen og Hustru Kirsten, f. Larsen. Gift 4. Nov. 1879 med Laurence Larsine R., f. Nielsen.

Uddannet som Maskinarbejder paa Anker Heegaards Fabriker, Frederiksværk, 1865—70, Maskinarbejder og Rejsemontør sst. 1870—76, Værkfører ved Frederiksværks Valseværk 1877—99, Maskinassistent og Maskinmester ved Frederiksberg Elektricitetsværk 1899—1922.

Adresse: Howitzvej 59, København.

Rasmussen, Niels, Maskinmester, f. 20. Marts 1880 i Skovsbo ved Svendborg, Søn af Smedemester Andreas Rasmussen og Hustru Anna Kirstine, f. Nielsen. Gift 1. G. 19. Aug. 1904 med Marie R., f. Petersen, død. Gift 2. G. 30. Sept. 1917 med Dagmar R., f. Olsen.

Uddannet hos Faderen og hos Smedemester Horstrup, Tved, Maskinisteksamen 1. Del 1903, Tillægsprøven 1911, arbejdet forsk. Steder, hos C. F. Riedel & Lindegaard 1900—05, Reparatør paa Østre Gasværk 1905—07, Maskinmester under Københavns Brandvæsen 1907.

Adresse: Fælledvejs Passage 4, København.

Rasmussen, Niels, Maskinmester, f. 15. Juli 1901 i Slagelse, Søn af Kommunalærer Hans Rasmussen og Hustru Johanne, f. Petersen. Gift 10. Nov. 1928 med Agnes R., f. Nørgaard.

Uddannet paa Maskinfabriken »Alliance«, Slagelse, Svend 1921, Maskinisteksamen 1. Del og Haandværkerprøven 1922, Tillægsprøven 1925, Undermaskinmester ved Slagelse kommunale Vandværk



Niels Rasmussen,
Maskinmester, Frbrg. E/V.



Niels Rasmussen,
Maskinmester, Kbhvns. Brandv.



Niels Rasmussen,
Maskinmester, Slagelse.



Niels Emil Rasmussen,
Maskinmester.



Oemar Rasmussen,
Maskinmester.



Orla R. L. Rasmussen,
Maskinmester.

1922—24, Maskinassistent i D/S »Pacific« 1925—26, ansat ved Slagelse Andelssvineslagteri 1926.
Adresse: Løvegade 75, Slagelse.

Rasmussen, Niels Emil, Maskinmester, f. 11. Aug. 1894 paa Turø, Søn af Fragtmand Anders Chr. Rasmussen og Hustru Theodora Elise, f. Becker.

Uddannet hos A/S Axelsens Maskinfabrik, Svendborg, 1909—14, Maskinisteksamen 1. Del 1916, Haandværkerprøven 1922, Maskinassistent i Rederiet L. H. Carl 1916—17, 3. Mester i D/S »Novillo« 1917, 3. og 2. Mester i D. F. D. S. 1919—26, 2. Mester i Rederiet C. Clausen & Co., Aabenraa, 1927—28, i D/S »Active«, Korsør, 1929—32, 1. Mester sst. 1932—34, 1. Maskinmester i A/S De forenede Kulimportører 1934.

Adresse: Turø pr. Svendborg.

Rasmussen, Oemar, Maskinmester, f. 21. Sept. 1899 i København, Søn af Støbemester Carl Christian Rasmussen og Hustru Laura Hansine, f. Hansen. Gift 1. G. 12. Sept. 1927 med Agnes R., f. Dünne, død. Gift 2. G. 27. Juli 1935 med Kristine R., f. Sørensen.

Uddannet som Maskinarbejder hos A/S Burmeister & Wain 1913—18, Maskinisteksamen 1. Del 1919, Haandværkerprøven 1922, Maskinassistent i Ø. K. 1920—21, Assistent, 3. og 2. Maskinmester i D. F. D. S. 1922—30, Reparator paa Søndre Værft 1930—33, hos A/S Burmeister & Wain 1934. Diplom fra Frederiksberg Teknisk Skole 1916.

Adresse: Godthaabsvej 218, København.

Rasmussen, Orla Rudolf Lund, Maskinmester, f. 26. Okt. 1902 i København, Søn af Kabelmester Rudolf Lund Rasmussen og Hustru Margrethe

Josefine, f. Andersen. Gift 11. Juli 1931 med Edel Augusta R., f. Davidsen.

Uddannet som Maskinarbejder i A/S Smith, Mygind & Hüttemeier 1916—21, Maskinisteksamen 1. Del 1923, Haandværkerprøven 1934, Maskinassistent i D. F. D. S. 1923—26, Maskinarbejder hos A/S Burmeister & Wain, Montør i A/S »Titan«, i A/S »Nilfisk«, 3. Maskinmester i D/S »Vesterhavet« 1929, 2. Maskinmester sst. 1930.

Adresse: Sindshvilevej 8, København.

Rasmussen, Otto, Maskinmester, f. 24. Marts 1904 i Midskov ved Mesinge, Søn af Lodsformand Georg Rasmussen og Hustru Theodora, f. Grønholdt. Gift 7. Juni 1934 med Ingrid R., f. Nielsen.

Uddannet som Maskinarbejder hos Odense Staalskibsværft 1919—24, Maskinisteksamen 1. Del 1923, kommunal Installatørprøve 1931, sejlet i Rederiet A. P. Møller 1924—26, Maskinassistent dér 1926—29, arbejdet paa Odense Staalskibsværft 1930—31, Maskinassistent paa Bogense Elektricitetsværk 1932.

Adresse: Adelgade 143, Bogense.

Rasmussen, Ove Stejngrim, Maskinmester, f. 30. Maj 1898 i Esbjerg, død. Søn af Murer Rasmus Rasmussen og Hustru Birgitte, f. Johnsen.

Uddannet som Maskinarbejder i A/S »Titan« 1912—17, og paa Holger Jernaa's mekaniske Værksted, København, Maskinisteksamen 1. Del og Haandværkerprøven 1923, Maskinarbejder hos A/S Burmeister & Wain og hos Thomas B. Thrige, Odense, Maskinassistent i Ø. K. 1923—25, Assistent og 3. Maskinmester i D/S »Dannebrog« 1926—29, Maskinmester i Det Forenede Oliekompani, København, 1930.

Adresse: Godthaabsvej 56, København.



Otto Rasmussen,
Maskinmester.



Ove S. Rasmussen,
Maskinmester.



Paul Rasmussen,
Maskinassistent.



Paul C. H. Rasmussen,
Maskinmester.



Peter Aage Rasmussen,
Maskinmester.

Rasmussen, Paul, Maskinassistent, f. 28. Juli 1910 i København.

Uddannet som Maskinarbejder hos Fabrikant Raahauge, Jernbjerg ved Slagelse, 1924—29, Maskinisteksamen 1. Del 1930, 2. Del og Haandværkerprøven 1932, Svend hos Maskinbygger Christiansen, Slagelse, 1929—30, Maskinassistent hos A. P. Møller 1933.

Adresse: Søndre Stationsvej 12, Slagelse.

Rasmussen, Paul Christian Henriksen, Maskinmester, f. 9. Marts 1900 i Haarby, Fyen, Søn af Signe Amalie Olga Rasmussen. Gift 21. Jan. 1932 med Marie R., f. Larsen.

Uddannet som Maskinarbejder hos Hansen & Blædel, Haarby, 1914—17, desuden i Faaborg paa Jernstøberi og Maskinfabrik, udlært 1919, Maskinisteksamen 1. Del og Haandværkerprøven 1920, Maskinassistent i D/S »Orion« 1921—23, 2. Maskinmester i D/S »Norden« 1923—25, Maskinarbejder hos A/S M. P. Allerup, Odense, Maskinassistent i D/S »Norden«, 3. Maskinmester hos Alfred Christensen, 2. Maskinmester i D/S »Pacific« 1927.

Adresse: Harrestrupvang 9 B, København.

Rasmussen, Peter Aage, Maskinmester, f. 1. Marts 1903 i Helsingør, Søn af Snedkermester Jens Peter Rasmussen.

Uddannet som Maskinarbejder i Roskilde 1917—22, Maskinisteksamen 1. Del og Haandværkerprøven 1930, Maskinarbejder paa Maglekilde Maskinfabrik, Roskilde, 1922—25, hos A/S Burmeister & Wain 1925—30, Maskinassistent i Ø. K. 1930—31, i Rederiet Holm & Wonsild 1931, Maskinmester i D/S »Norden« 1934.

Adresse: Køgevej 21, Roskilde.

Rasmussen, Peter Basilius, Maskinmester, f. 2. Juli 1883 i København, Søn af Slagtermester Jørgen Rasmussen og Hustru Signe, f. Nielsen. Gift 9. Sept. 1918 med Ellen R., f. Jäger.

Præliminæreksamen 1897, uddannet som Maskinarbejder paa M. C. Dreyers Maskinfabrik og Kedel- og smedie 1897—1902, Maskinisteksamen 1. Del 1902, Maskinassistent hos C. K. Hansen 1903, 3., 2. og 1. Maskinmester sst.

Adresse: Helgesvej 18, København.

Rasmussen, Poul Gerhardt, Montør, f. 13. Sept. 1899 i Sdr. Næraa, Søn af Husejer Rasmus Rasmussen og Hustru Magdalene, f. Jespersen. Gift 2. Nov. 1929 med Clara R., f. Schiøtt.

Uddannet som Maskinarbejder hos Smedemester Chr. Frederiksen, Højby, og i A/S M. P. Allerup, Odense, 1915—20, Maskinisteksamen 1. Del 1923, 2. Del og Haandværkerprøven 1924, Elektro-Installatøreksamen 1935, Maskinassistent i Ø. K. 1921—22, i D/S »Dania« 1925—26, Maskinassistent, 3. Maskinmester og Elektriker i Ø. K. 1926—34, Montør under Frederiksberg Kommune ved Elektricitetsværket 1935.

Adresse: Løgstørgade 9, København.

Rasmussen, Poul Holger, Maskinmester, f. 27. Marts 1902 i København, Søn af Værkmeester Alfred Rasmussen og Hustru Anna, f. Rasmussen.

Udlært hos A/S Frichs, Aarhus, 1921, Maskinisteksamen 1. Del og Haandværkerprøven 1922, Maskinassistent i Ø. K. 1923, Maskinmester sst.

Adresse: Dalgas Avenue 56, Aarhus.

Rasmussen, Rasmus, Maskinmester, f. 3. Juli 1864 i Rimsø ved Grenaa, Søn af Snedkermester Ole



Peter Basilius Rasmussen,
Maskinmester.



Poul Gerhardt Rasmussen,
Montør.



Poul Holger Rasmussen,
Maskinmester.



Rasmus Rasmussen,
Maskinmester, Lyngby.



Rasmus Rasmussen,
Maskinmester, Fredensborg.



Rasmus Emil Rasmussen,
Maskinmester.

Rasmussen og Hustru Ane Marie, f. Jensen. Gift 1887 med Rasmine R., f. Sørensen.

Udlært som Smed af Maskinarbejder 1883, Maskinisteksamen 1. Del 1885, Maskinarbejder paa D. S. B.'s Centralværksteder i Aarhus 2 Aar, Montør hos A/S Frichs 9 Aar, Maskinmester hos De forenede Bygningsnedkerier 12 Aar, selvstændigt Maskinværksted 3 Aar. Medlem af Landmestrenes Udvalg 1903—10, kritisk Revisor i Maskinmestrenes Forening 1902—23, Inkassator i samme 1923. Stifter af Maskinmestrenes Forenings Arbejdslosheds-Understøttelseskasse 1903.

Adresse: Prinsessevej 12, Lyngby.

Rasmussen, Rasmus, Maskinmester, f. 7. Aug. 1866 i Odense, Søn af Arbejdsmand Peter Rasmussen Lund og Hustru Kirsten, f. Hansen. Gift 12. Aug. 1919 med Bertha R., f. Andersen.

Uddannet som Klejnsmed, Maskinisteksamen 1. Del, Maskinarbejder hos J. G. A. Eickhoff 1885—88, hos Dreyer 1888—89, Maskinassistent og Maskinmester i D. F. D. S. 1890—1931. Formand for D. F. D. S.'s Udvalg indenfor Maskinmestrenes Forening 1917—19.

Adresse: »Helle«, Vexebo pr. Fredensborg.

Rasmussen, Rasmus Emil, Maskinmester, f. 6. Dec. 1884 i Horsens, Søn af Murer Jens Rasmussen og Hustru Ane, f. Andersen.

Uddannet hos A/S Paasch & Larsen Petersen, Horsens, Maskinisteksamen 1. Del 1906, sejlet i Rederierne C. K. Hansen og J. Lauritzen, Maskinmester ved Kongens Bryghus 1918.

Adresse: Humlebækgade 1, København.

Rasmussen, Rasmus Henrik, Maskinmester, f. 4. Dec. 1892 i Otterup, Søn af Maskinbygger Niels

Peter Rasmussen og Hustru Dorthea, f. Larsen. Gift 3. Marts 1928 med Sofie R., f. Hansen.

Udlært hos Faderen 1912, Maskinisteksamen 1. Del 1917, Installatørprøven 1933, arbejdet paa Orlogsværftet 1914, sejlet i Rederiet C. K. Hansen 1917—19, Bestyrer af Maskinværksted i Otterup 1919—24, Maskinmester i Rederiet C. K. Hansen 1924.

Adresse: Ahlmannsvej 7, Odense.

Rasmussen, Rasmus Ingvard, Maskinmester, f. 17. Juli 1876 i Assentoft ved Randers, Søn af Væver Peter Rasmussen og Hustru Severine, f. Rasmussen. Gift 10. April 1910 med Thora R., f. Hansen.

Udlært i Allingaabro 1896, Maskinisteksamen 1. og 2. Del 1900, Tillægsprøven, arbejdet forsk. Steder i Tyskland 1900—06, Maskinassistent i D. F. D. S. 1906, Maskinmester sst.

Adresse: Højsgaards Allé 61, Hellerup.

Rasmussen, Rasmus Jørgen, Maskinmester, f. 8. Juni 1886 i Aarhus, Søn af Værkmester Søren Rasmussen og Hustru Signe, f. Rasmussen. Gift 27. Okt. 1912 med Helga Karen R., f. Johansen.

Uddannet som Maskinarbejder i D. S. B.'s Centralværksteder i København 1900—05, Maskinisteksamen 1. Del 1905, 2. Del 1906, Tillægsprøven 1909, Maskinassistent i D/S »Torm« 1907—09, 2. Maskinmester i D/S Alfr. Christensen 1910—11, Opstillere og Montør hos A/S Burmeister & Wain, Dieselaafdelingen, 1911—14, fast Ekstra-Maskinassistent i D. S. B.'s Søfartsafdeling, Korsør, 1914—16, Undermaskinmester II sst. 1916—31, af 1. Gr. ved Lillebæltsoverfarten 1931, ved Storebæltsoverfarten 1934.

Adresse: Wedelsminde, Revvej 11, Korsør.



Rasmus Henrik Rasmussen,
Maskinmester.



Rasmus I. Rasmussen,
Maskinmester.



Rasmus Jørgen Rasmussen,
Maskinmester.



Rejnhard Rasmussen,
Maskinmester.

Rasmussen, Rejnhard, Maskinmester.
Maskinmester paa Magle Mølle Papirfabrik 1932.
Adresse: Sterkelsvej 14, Næstved.

Rasmussen, Robert Christian, Maskinmester, f. 18. Jan. 1888 i Indiana, U. S. A., Søn af Maskinarbejder Peter Marius Rasmussen og Hustru Anna Cathrine, f. Schmidt. Gift med Signe R., f. Madsen.

Uddannet hos A/S Møller & Jochumsen, Horsens, 1902—07, Maskinisteksamen 1. og 2. Del samt Til-lægsprøven, arbejdet paa A/S Møller & Jochumsens Filial i Vejle, hos A/S Thomas Ths. Sabroe & Co., Aarhus, sejlet i forskellige Dampskibe 1912—16, Maskinmester paa Hotel d'Angleterre 1916, ansat paa Silkeborg Elektricitetsværk 1918, Maskinmester paa Horsens Elektricitetsværk 1920.

Adresse: Østergade 96, Horsens.

Rasmussen, Rudolph Ludvig, Maskinmester, f. 6. Febr. 1876 i København, Søn af Skibsfører Rasmus Rasmussen og Hustru Poulina. Gift med Amalie Margrethe R., f. Hansen.

Uddannet hos Smedemester Svendsen, København, 1891—96, Maskinisteksamen 1. Del, Maskinarbejder hos A/S Burmeister & Wain, i D. F. D. S.'s Værksteder, Maskinassistent i D. F. D. S. 1899, 3., 2. og 1. Maskinmester sst.

Adresse: Classensgade 35, København.

Rasmussen, Siegfred Orla Broenel, Maskinmester.
Adresse: Kløverbladsgade 45, København.

Rasmussen, Sinius Laur. Johannes, Maskinmester, f. 18. Juli 1878 i Aalborg, Søn af Gaardejer Rasmus Rasmussen og Hustru Ingrid, f. Svendsen.



Robert Chr. Rasmussen,
Maskinmester.

Gift 11. Okt. 1910 med Christiane R., f. Høegh Pedersen.

Uddannet som Maskinarbejder i A/S De Smith'ske Jernstøberier og Maskinværksteder, Aalborg, 1892—96, Maskinisteksamen 1. Del 1901, Smed og Maskinarbejder i Aalborg 1896—1900, Maskinassistent i D. F. D. S. 1901, 1. Maskinmester sst. 1923.

Adresse: Sankt Jacobsgade 20, København.

Rasmussen, Svend Aage, Maskinmester, f. 10. Maj 1909 i Aabyhøj, Søn af Mekaniker Marius Rasmussen og Hustru Margrethe, f. Sørensen.

Uddannet hos Faderen 1923—28, Maskinisteksamen 1. Del 1928, Haandværkerprøven 1930, Maskinassistent i Ø. K. 1931, Maskinmester i D/S »Vendila« 1931—36, i Ø. K. 1936.

Adresse: Skolegade 16, Odder.

Rasmussen, Svend Henrik, Maskinmester, f. 2. Juni 1907 i Stubbekøbing, Søn af Skibstømrer Hans Peter Rasmussen og Hustru Alma, f. Weber.

Uddannet som Maskinarbejder hos A/S L. Lange & Co., Svendborg, 1924—29, Maskinisteksamen 1. Del 1932, Maskinassistent i D/S »Activ« 1933, hos A. P. Møller 1934.

Adresse: Skattergade 5, Svendborg.

Rasmussen, Svend Otto Johannes, Maskinassistent, f. 30. Marts 1910 i København, Søn af Maskinmester Joh. Rasmussen og Hustru Hansine, f. Rasmussen.

Uddannet som Maskinarbejder hos Smedemester Gotthardt og paa Nordhavns Værftet 1924—25, Maskinisteksamen 1. Del 1926, Maskinassistent hos Marius Nielsen 1926—34, i D/S »Orient« 1934.

Adresse: Classensgade 27 A, København.



Rudolph L. Rasmussen,
Maskinmester.



Siegfred O. B. Rasmussen,
Maskinmester.



Svend Aage Rasmussen,
Maskinmester.



Svend Henrik Rasmussen,
Maskinmester.



Svend O. J. Rasmussen,
Maskinassistent.



Søren Jørgen Rasmussen,
Maskinmester.



Viggo Leopold Rasmussen,
Maskinmester.

Rasmussen, Søren Jørgen, Maskinmester, f. 7. Febr. 1894 i Tiset, Søn af Staldmester R. P. Rasmussen og Hustru Anna Cathrine, f. Rasmussen.

Udlært hos A/S Frichs, Aarhus, 1913, Maskinisteksamen 1. og 2. Del 1914—16, Tillægsprøven og Haandværkerprøven 1918, Maskinassistent i Ø. K. 1918—24, 1. Maskinmester i Rederiet A. P. Møller 1924.

Adresse: Tietgens Plads 1, Aarhus.

Rasmussen, W. S. A. S., Maskinmester.

Adresse: Strynøgade 2, København.

Rasmussen, Viggo Leopold, Maskinmester, f. 30. Okt. 1900 i København, Søn af Maskinmester Christian Georg Rasmussen og Hustru Emma Josefine, f. Wallstrøm. Gift 1. April 1926 med Agnes Kristine R., f. Larsen.

Uddannet som Maskinarbejder hos Kemp & Lauritzen og i A/S »Atlas« 1914—19, Maskinisteksamen 1. Del 1920, 2. Del og Haandværkerprøven 1921, statsaut. Installatørexamen 1928, Maskinassistent og Mester i Ø. K. og i D/S »Progress« 1921—25, Maskinmester paa Carlsberg Bryggerierne 1926. Tildelt Carlsberg Bryggerierne Studielegat 1930. Revisor i Sejlföreningen »Enigheden« 1927.

Adresse: Lyøvej 7, København.

Rasmussen, Willy Olaf Theodor, Maskinmester, f. 16. Febr. 1889 i København, Søn af Forvalter Jacob Theodor Rasmussen og Hustru Signe, f. Olsen. Gift 13. Sept. 1916 med Emilie R., f. Jensen.

Uddannet som Maskinarbejder hos A/S Kjøbenhavns Flydedok og Skibsværft 1903—08, Maskinisteksamen 1. Del 1909, sejlet i Dansk D/S 1909—11, i D/S »Norden« 1913—14, i D/S »Dania« 1914—17,

Maskinmester ved Kagerup Trævarefabrik A/S 1917. Formand for Kagerup Brugsforening 1923, Næstformand for I/S Morum Forsamlingshus 1931, Medlem af Forældrerådet for Ejlstrup Skole 1934.

Adresse: Kagerup Station.

Rasmussen-Vædelund, Einar, Vognmand, f. 29. Sept. 1900 i Helsingør, Søn af Togfører Peter M. A. Rasmussen-Vædelund og Hustru Jensine, f. Hansen. Gift 12. Febr. 1929 med Erna Harriet R-V., f. Olsen.

Uddannet som Maskinarbejder paa Helsingør Jernskibs- og Maskinbyggeri 1914—19, Maskinisteksamen 1. Del 1917, Haandværkerprøven 1922, ansat paa Københavns Bunkerkul Depot 1919—22, Maskinmester hos A. P. Møller, Chr. Jensen, Danfeldt og i D/S »Øresund« 1922—30, Ejer af Mekanisk Værksted: Park Bilen, Vognmandsforretning, København, 1933.

Adresse: Augustagade 11, København.

Rather, Einart, Maskinmester, f. 17. Okt. 1881 i Aalborg, Søn af Glasmager Herman Rather og Hustru Othilia, f. Brauer. Gift 9. Juni med Sofie R., f. Brauer.

Udlært hos A/S Thomas Ths. Sabroe & Co., Aarhus, 1901, Maskinisteksamen 1. Del 1905, Tillægsprøven 1910, Maskinarbejder paa Howalt Werke i Kiel 1901—02, hos A/S Emil Neckelmann og hos Thomas B. Thrige, Odense, 1903—05, ansat i Rederiet J. Lauritzen 1906—10, Maskinmester ved Fanø-Esbjerg Færgeri 1910.

Adresse: Rolfsgade 132, Esbjerg.

Raun-Byberg, Georg, Maskinmester, f. 24. Juli 1885 i København, Søn af Skibsbygmester Niels



E. Rasmussen-Vædelund,
Vognmand.



Einart Rather,
Maskinmester.



Georg Raun-Byberg,
Maskinmester.



Knud Jørgensen Ravn,
Maskinassistent.



Thomas Ravnholt,
Maskinmester.



Knud Ravnild,
Maskinmester.

Ravn-Byberg og Hustru Kirstine, f. Petersen. Gift 18. Juli 1925 med Viola R.-B., f. Andersen.

Uddannet hos Maskinfabrikant C. Møllerup, Esbjerg, 1900—05, Maskinisteksamen 1. Del 1906, 2. Del 1907. Maskinassistent i D/S »Vendila« 1907—09, 2. Maskinmester sst. 1909—11, hos Schack Steenberg & Co. 1911—13, 2. og 1. Maskinmester i D/S »Øresund«, 1. Maskinmester under 2. Ingeniørdirektion, 3. Bygningsdistrikt, 1. Mester i Bjergningselskabet »Union«, Maskinmester hos A/S Københavns Mørtelværker 1922.

Adresse: Ved Vænget 2, København.

Ravn, Knud Jørgensen, Maskinassistent, f. 22. Maj 1913 i Ønslev pr. Eskildstrup, Søn af Mejerier Christen Jørgensen Ravn og Hustru Ingefred, f. Petersen.

Realeksamen 1928, uddannet som Maskinarbejder paa Østmøens Maskinværksted og i A/S »Atlas« 1929—34, Maskinisteksamen 1. Del 1935, Maskinassistent i D/S »Orient« 1935.

Adresse: Nyborre pr. Borre, Møen.

Ravnholt, Thomas, Maskinmester, f. 26. April 1876 i Ejsing, Søn af Peder Ravnholt Thomsen og Hustru Ane Marie, f. Damgaard. Gift 7. Aug. 1924 med Johanne Louise R., f. Møller.

Udstaaet Læretid 1891—96, Maskinisteksamen 1. Del 1900, Maskinassistent og Undermester i D. F. D. S. 1903—23, 1. Maskinmester sst. 1923.

Adresse: Spangsbjerg, Esbjerg.

Ravnild, Knud, Maskinmester, f. 26. Marts 1909 i København, Søn af Arkitekt Jens Peder Ravnild og Hustru Betty, f. Melchior.

Udlært som Maskinarbejder hos A/S Burmeister & Wain 1928, Maskinisteksamen 1. Del 1928, 2. Del og

Haandværkerprøven 1930, komm. Installatørexamen 1934, ansat hos A. P. Møller 1930, Maskinmester dér.

Adresse: Islandsgade 17, København.

Refslund, Hans Thomsen, Maskinmester, f. 12. Dec. 1885 i Seest, Søn af Gaardejer Thomas Hansen Refslund og Hustru Kirstine Marie, f. Thomsen.

Uddannet som Elektriker og Maskinarbejder hos Ingwersen, Vejen, og paa Sydjydske Maskinfabrik, Kolding, 1902—08, Maskinisteksamen 1. Del 1910, 2. Del 1911, Maskinarbejder i Tyskland 1909, hos Th. Petersen, Vejen, 1909—10, Maskinassistent i D/S »Norden« 1911—13, Assistent og 2. Maskinmester i Rederiet Hugo Stinnes 1913, 2. Mester hos A. P. Møller 1913—15, i D/S »Vendila« 1915—19, 1. Mester hos T. C. Christensen 1919—21, 2. og 1. Maskinmester i D/S »Vendila« 1921—33.

Adresse: »Riglandseg«, Vamdrup.

Reinbacher, Hendrik Albert, Maskinmester, f. 9. April 1863 i København, Søn af Bagersvend Jul. Hermann Reinbacher og Hustru Johanne, f. Søderstrøm. Gift 27. Okt. 1892 med Alma Anna Johanne R., f. Christensen.

Uddannet hos Holm & Collierup, København, 1878—83, Maskinisteksamen 1. Del 1884, arbejdet som Svend, Maskinassistent i Rederiet L. H. Carl 1884—85, 2. Mester 1885—94, 1. Mester 1894—1920.

Adresse: Enighedsallé 5, København.

Reistrup, Carl Johan, Maskinmester, f. 7. Juni 1908 i København, Søn af Skibstømrer Kristian Henrik Reistrup og Hustru Emma Elise, f. Rasmussen. Gift 24. Maj 1933 med Edith Elisabeth R., f. Bækdal.

Præliminærexamen 1924, udlært som Maskin-



Hans Thomsen Refslund,
Maskinmester.



Hendrik A. Reinbacher,
Maskinmester.



Carl Johan Reistrup,
Maskinmester.



Carl Chr. Reitelseder,
Maskinmester.



Heinrich A. L. Reker,
Maskinmester.



Christian Rekhoff,
Maskinassistent.

arbejder paa Odense Skibsværft 1928, Maskinisteksamen 1. Del 1928, Haandværkerprøven 1931, Maskinisteksamen 2. Del 1932, komm. Elektrikereksamen 1933, Maskinassistent og Mester hos A. P. Møller 1928—31, ansat paa Odense Elektricitetsværk 1932, Maskinmester dér.

Adresse: Havne Centralen, Odense.

Reitelseder, Carl Chr., Maskinmester, f. 15. Nov. 1888 i København, Søn af Jernbanefunktionær Hans Reitelseder og Hustru Karoline, f. Jensen. Gift 30. April 1918 med Ingeborg R., f. Christensen.

Uddannet som Maskinarbejder hos A/S »Vølund« 1903—08, Maskinisteksamen 1. Del 1909, 2. Del 1911, Tillægsprøven 1913, sejlet i D/S »Danmark« 1909—11, i D/S »Carl« 1912—14, i Rederiet Willemoes 1915—16, civil Maskinunderingeniør ved Hærens tekniske Korps 1916—19, ansat hos A/S Aarhus Oliefabrik 1919—23, Maskinmester paa Assens-Aarø Sund Færgen 1923—27, i D/S »Atalanta« 1927—32, ved A/S Kaas Briketfabrik 1932.

Adresse: Kaas Station.

Reker, Heinrich Andreas Lund, Maskinmester, f. 6. Febr. 1897 i Hasle, Søn af Overbetjent Heinrich Peter Reker og Hustru Andrea Christine, f. Lund. Gift 24. Maj 1925 med Sanda Cathrine R., f. Hansen. Uddannet paa Mathias Espersens Vognfabrik 1911—15, Maskinisteksamen 1. Del 1919, Haandværkerprøven 1923, arbejdet paa A/S Bornholms Maskinfabrik, Rønne, 1915—16, hos A/S Kjøbenhavns Flydedok og Skibsværft 1916—17, hos A/S »Vølund« 1917—18, sejlet i D/S »Dana« 1919—23, i Oversøisk Comp. 1923—27, Maskinmester i D. F. D. S. 1929.

Adresse: Valmuevej 32, København.



Georg Riber,
Maskinmester.

Rekhoff, Christian, Maskinassistent, f. 12. Nov. 1908 i Stevning, Søn af Maskinarbejder Jørgen Rekhoff og Hustru, f. Wulff.

Uddannet hos A/S Thomas Ths. Sabroe & Co., Aarhus, 1923—28, Maskinisteksamen 1. Del 1931, 2. Del 1932, Installatør- og Haandværkerprøven 1933, arbejdet hos A/S Thomas Ths. Sabroe & Co. 1928—31, Maskinassistent i D. F. D. S. 1933—35, paa Faksinge Sanatorium 1935.

Adresse: Faksinge Sanatorium, pr. Præstø.

Rehme, Martin Niels Wolfgang, Maskinmester, f. 9. Okt. 1893 i Skovshoved, Søn af Styrmand Arnold Rasmussen og Hustru Anna, f. Wolfgang. Gift med Alfride R., f. Bodholdt.

Uddannet paa Marinens Maskinmester-Skoler, ansat i Marinen 1908.

Adresse: Delfingade 28, København.

Riber, Georg, Maskinmester, f. 23. Okt. 1910 i Brabrand, Søn af Niels Hansen Rasmussen Riber og Hustru Helene Mariane, f. Johannesen.

Udlært som Maskinarbejder i A/S Frichs, Aarhus, 1929, Maskinisteksamen 1. Del 1930, 2. Del 1932, Installatøreksamen og Haandværkerprøven 1933, Maskinassistent i Dansk-Fransk D/S 1930—31, Maskinassistent og 4. Maskinmester i D/S »Norden« 1934.

Adresse: Villa »Lene«, Kathrinebjergvej, Aarhus.

Richter, Frits Peter, Maskinmester, f. 19. April 1897 i Karlstrup, Søn af Kalkværkbestyrer Frits Julius Richter og Hustru Camilla, f. Sørensen. Gift 1. Dec. 1923 med Margrethe R., f. Ries.

Realeksamen, udlært hos Hill-Madsen, Frihavnen,



Frits Peter Richter,
Maskinmester.



Einar Christian Riis,
Maskinmester.



Gelius Riis,
Maskinmester.



Max Christian Noring Riis,
Maskinmester.

1917, Maskinisteksamen 1. Del 1918, Maskinassistent i D. F. D. S. 1918, 2. Maskinmester sst.

Adresse: Grundtvigs Allé 93, Esbjerg.

Riis, Einar Christian, Maskinmester, f. 24. Sept. 1888 i Rønne, Søn af Maskinarbejder Georg Riis og Hustru Margrethe Christine, f. Møller. Gift 13. Marts 1921 med Ellen Marie R., f. Lindberg.

Uddannet hos A/S Bornholms Maskinfabrik, Rønne, 1903—08, Maskinisteksamen 1. Del, Maskinassistent og Maskinmester i Rederiet J. Lauritzen 1909—13, ansat hos A/S Bornholms Maskinfabrik 1913—16, Maskinmester paa Bornholms Andels-Svineslagteri 1916.

Adresse: »Bækkebo«, Haslevej 10, Rønne.

Riis, Gelius, Maskinmester, f. 20. Febr. 1897 i Olsker Sogn, Søn af Gaardejer Magelius Riis og Hustru Marie, f. Pedersen. Gift 20. Jan. 1921 med Shermanna R., f. Hægg.

Udlært paa Hammerens Granitværks Værksted 1916, Maskinisteksamen 1. Del, Certifikat som Maskinmester af 1. Kl., ansat i D/S »Norden« 1919, Maskinmester sst.

Adresse: Snellemark 5, Rønne.

Riis, Max Christian Noring, Maskinmester, f. 3. Sept. 1899 i Rudkøbing, Søn af Bogholder Carl Frederik Hansen og Hustru Mathilde, f. Madsen.

Uddannet som Maskinarbejder i A/S »Atlas« 1914—19, Maskinisteksamen 1. Del 1920, 2. Del 1921, Haandværkerprøven 1927, Maskinassistent i D/S »Torm«, hos Alfred Christensen, i Ø. K. 1923—26, ansat ved Pumpestationen, Kløvermarksvej, 1927, fast ansat Maskinmester sst. 1932.

Adresse: Hjørringgade 27, København.

Riiser, Chr., Maskinmester, f. 20. April 1887 i Aarhus, Søn af Købmand Riis Johansen og Hustru Marie, f. Christiansen. Gift 20. Aug. 1917 med Edda R., f. Jægersø.

Uddannet som Maskinarbejder paa De Forenede Jernstøberier 1901—06, Maskinisteksamen 1. Del 1905, 2. Del 1906, Maskinassistent og 3. Maskinmester hos Hecksher & Søn 1907—14, 2. Maskinmester hos A. P. Møller 1915, 1. Maskinmester sst. 1920.

Adresse: Mathildevej 1, København.

Riissberg, Georg Sophus, Maskinmester, f. 3. Okt. 1856 i Helsingør, død. Søn af Smedemester Vilhelm Riissberg og Hustru Frederikke, f. Hansen.

Udlært som Klejnsmed hos Faderen 1874, Maskinisteksamen 1878, sejlet i forskellige Rederier 1878—96, Maskinmester i Rederiet C. K. Hansen 1896—1914.

Adresse: Sct. Annagade 33, Helsingør.

Rindby, Marinus, Maskinmester, f. 14. Sept. 1901 paa Fanø, Søn af Skibsfører Søren Hansen Rindby og Hustru Karen, f. Winther. Gift 14. Sept. 1929 med Petra R., f. Christensen.

Uddannet som Maskinarbejder hos Christoffersen & Larsen, Esbjerg, 1915—20, Maskinisteksamen 1. Del 1920, Haandværkerprøven 1926, Maskinarbejder i Esbjerg 1920—23, Maskinassistent i D. F. D. S. 1923, Maskinmester sst. 1929.

Adresse: Langesund 15, København.

Ringgaard, Peder Carlo, Maskinassistent, f. 10. Aug. 1908 i Drastrup pr. Aalborg, Søn af Mejeriejer Jens Peder Ringgaard og Hustru Dorthea, f. Poulsen.



Chr. Riiser,
Maskinmester.



Georg Sophus Riissberg,
Maskinmester.



Marinus Rindby,
Maskinmester.



Peder Carlo Ringgaard,
Maskinassistent.



Arnold Axel Erik Ringsted,
Maskinmester.



Einar Marius Rixen,
Maskinmester.

Udlært som Maskinarbejder hos S. C. Jeppesen, Hjørring, 1928, Maskinisteksamen 1. Del 1929, 2. Del 1930, ansat i D. D. P. A. 1931—34.
Adresse: Vesterbro 81, Aalborg.

Ringsted, Arnold Axel Erik, Maskinmester, f. 30. Jan. 1891 i København, Søn af Hotelejer Ole Ringsted og Hustru Margrethe, f. Hansen. Gift 20. Juni 1911 med Elna R., f. Kronholm.

Uddannet som Maskinarbejder hos Carl Seifert, København, 1905—10, Maskinisteksamen 1. Del 1912, 2. Del 1913, Tillægsprøven 1916, Fyrbøder i D/S »Vulkan« 1910—11, Maskinassistent i D/S »Carl« 1913—14, Maskinarbejder hos A/S Nielsen & Winther 1916, Maskinmester paa Frederiksberg Kommunes Elektricitetsværk 1917, fast ansat 1919, Tilsynsførende under Frederiksberg Kommunes Tekniske Forvaltning ved Kommunens Skoler og offentlige Bygninger 1934. Kompositist.

Adresse: Bogholder Allé 58, København.

Ritz, Poul Helgesen, Maskinmester, f. 5. April 1897 i København, Søn af Togfører Hans Helgesen Ritz og Hustru Josephine, f. Axen. Gift 19. April 1924 med Jenny, f. Andersen.

Uddannet hos A/S Smith, Mygind & Hüttemeier 1913—18, Maskinisteksamen 1. Del 1919, Tillægsprøven 1920, Maskinassistent og Maskinmester i D/S »Torm« og Dansk-Fransk D/S 1921—27, Maskinmester ved Bryggeriet Hafnia 1927.

Adresse: Lundtoftegade 86, København.

Rixen, Einar Marius, Maskinmester, f. 11. Febr. 1892 i Ærøskøbing, Søn af Blikkenslagermester August Rixen og Hustru Marie, f. Dreie. Gift 16. Jan. 1917 med Rigmor R., f. Sølvsteen.

Uddannet som Maskinarbejder paa Axelsens Maskinfabrik, Svendborg, 1906—11, Maskinisteksamen 1. Del 1911, Maskinassistent i D. F. D. S. 1911, Undermester 1913.

Adresse: Classensgade 55, København.

Roed, Karl Adolph, Maskinmester, f. 19. Aug. 1904 i Hansted, Søn af Fyrmester Hans Roed og Hustru Anna, f. Kyster.

Præliminæreksamen 1921, uddannet paa Orlogsværftet 1921—25, Maskinisteksamen 1. Del 1926, 2. Del, elektroteknisk Tillægsprøve og Haandværkerprøven 1927, Maskinassistent i Ø. K. 1927—30, Undermaskinmester ved Fyrvæsenet 1930, 1. Maskinmester sst. Sølvmedaille for Svendestykke.

Adresse: Hulgaardsvej 24, København.

Roer, Johan Marinus Nielsen, Maskinmester, f. 30. Jan. 1895 i Vejle, Søn af Gasværksarbejder Nielsen Roer og Hustru Efrasine, f. Mathiesen. Gift 15. Juli 1924 med Othilia R., f. Pedersen.

Uddannet hos Smedemester V. Hansen, Vejle, 1910—15, Maskinisteksamen 1. Del 1917, Haandværkerprøven 1919, Installatørprøven 1920, Maskinassistent i D/S »Torm« 1919, i D/S »Vendila« 1920, 3. og 2. Mester sst. 1922, 1. Maskinmester 1929.

Adresse: Stampegaarden, Mølholm, Vejle.

Rolfsted, Ernst Konstantin, Maskinmester, f. 29. Jan. 1896 i København, Søn af Maskinmester Carl Frederik Ernst Rolfsted og Hustru Anna, f. Olsson. Gift 29. Sept. 1925 med Ellen Kirsten R., f. Jensen.

Udlært paa A/S Kjøbenhavns Flydedok og Skibsværfts Filial 1914, Maskinisteksamen 1. Del 1914, 2. Del 1916, Haandværkerprøven 1920, Maskinassi-



Johan Marinus N. Roer,
Maskinmester.



Ernst Konstantin Rolfsted,
Maskinmester.



Hans Rolfsted,
Maskinmester.



Holger Christian Ronak,
Montør.



Christian A. C. Rosenbæk,
Maskinassistent.

stent i Det danske Kulkompagni 1916—19, 3. Mester sst. 1919—22, 2. Mester 1922—25, Undermester ved Slagelse Vandværk 1926.

Adresse: Vandværket, Slagelse.

Rolfsted, Hans, Maskinmester, f. 30. Juni 1895 i Vejle, Søn af Restauratør Claus Nielsen og Hustru Hansine, f. Rolfsted. Gift 6. Jan. 1925 med Sofie Margrethe R., f. Rosendahl.

Uddannet hos Smedemester P. Svanberg, Vejle, og hos Holm & Jensen, København, Svend 1915, Maskinisteksamen 1. Del 1919, 2. Del 1916, Reserveunderofficer i Marinen 1916—17, Maskinassistent i Konsul Lillelunds Rederi, Rouen, i Ø. K. og i Oversøisk Kompagni 1918—20, 3. Mester i Oversøisk Kompagni 1920—21, 2. Mester i D/S »Orion« 1922—24, i Nordjyllands Kulkompagni 1925—30, forsk. Stillinger bl. a. paa Vejle Elektricitetsværk og Gasværk 1930—33, Maskinmester paa Bryggeriet »Vejle« 1933.

Adresse: Langelinie 70, Vejle.

Rolin, Alex Anthon, Maskinmester.

Adresse: Baumgartens Vej 54, Odense.

Rolzow, K., Maskinmester.

Adresse: Danasvej 10, København.

Ronak, Holger Christian, Montør, f. 22. Sept. 1902 i Boston, U. S. A., Søn af Montør L. Peter Ronak og Hustru Anna, f. Bang. Gift 1. Maj 1931 med Maja R., f. Klausen.

Uddannet som Maskinarbejder hos A/S Burmeister & Wain, Maskinisteksamen 1. Del 1923, Haandværkerprøven 1924, Maskinassistent i D/S »Norden« 1924—25, Maskinassistent og 2. Maskinmester i D. F. K. 1925—26, 3. og 2. Maskinmester i D/S

»Norden« 1926—28, Montør i A/S »Vølund« 1933. Adresse: Hollænderdybet 25, København.

Rose, Søren Frederik, Maskinassistent, f. 16. Jan. 1905 i Aarhus.

Uddannet paa Søværnets Maskinmesterskoler, Lærling her 1919, Maskinassistent sst. 1925.

Adresse: Fanøgade 1, København.

Rosenbech, P., Maskinmester.

Adresse: Skovgyden, Marstal.

Rosenbæk, Christian Albert Clausen, Maskinassistent, f. 21. April 1910 i Marstal, Søn af Snedkermester Chr. Peter Rosenbæk og Hustru Eline, f. Clausen.

Uddannet som Maskinarbejder hos H. C. Christensen, Marstal, 1925—29, Maskinisteksamen 1. Del 1930, Haandværkerprøven 1931, Maskinarbejder hos H. C. Christensen, Marstal, 1931—32 og 1933—34, Maskinassistent paa »Dorthea« af Marstal, 1934.

Adresse: Markgade, Marstal.

Rosendahl, Chr. William, Maskinmester, f. 30. Nov. 1882 i Aarhus, Søn af Stabssergent William Rosendahl og Hustru Johanne, f. Nielsen. Gift 18. Marts 1925 med Anna R., f. Lykke-Thomsen.

Udlært hos A/S Nielsen & Winther 1904, Maskinisteksamen 1. og 2. Del, ansat i D. F. D. S. 1906, Maskinmester sst.

Adresse: Strandbygade 72, Esbjerg.

Roseneng, Jørgen Alfred Peder, Maskinmester, f. 26. April 1889 i Purup pr. Østbirk, Søn af Inspektør Peder Jørgensen og Hustru Maren, f. Pedersen. Gift 6. Juni 1914 med Constance R., f. Behrendt.



Chr. William Rosendahl,
Maskinmester.



Jørgen A. P. Roseneng,
Maskinmester.



Niels F. C. Rosenfeldt,
Maskinmester.

Uddannet paa Marine-Ingeniør-Skolen 1905—08, og hos A/S Rud. Kramper & Jørgensen, Horsens, 1909, Maskinisteksamen 1. og 2. Del 1910, elektroteknisk Tillægsprøve 1913, komm. Installatøreksamen 1918, ansat hos Svendsen & Christensen 1910—11, i D. F. K. 1912—13, Maskinreparatør ved Københavns Kommune (Valby Gasværk) 1913, Maskinmester ved Stadsingeniørens Direktorat 1919, 1. Maskinmester dér 1934. Revisor i Maskinmestrene Forening 1922. Formand for Foreningen af Københavns Kommunes tekniske Tjenestemænd i VII Lønklasse 1932—34. Medredaktør af Haandbog for Maskinmestre.

Adresse: Mozartsvej 17, København.

Rosenfeldt, Niels Frederik Christen, Maskinmester, f. 28. Sept. 1878 i Bandholm, Søn af Skibsfører Harald Peter Rosenfeldt og Hustru Margrethe, f. Møller. Gift 1. G. 2. Okt. 1906 med Nicoline R., f. Hansen, død. Gift 2. G. 8. Sept. 1919 med Ellen R., f. Jacobsen.

Uddannet som Maskinarbejder hos Frederik Drost, København, 1894—99, Maskinisteksamen 1. Del 1901, Maskinarbejder paa Sømineværkstedet 1899—1901, Maskinassistent i Rederiet Hecksher & Søn 1901—06, Maskinmester i Rederiet Alfred Christensen 1906—18, i Rederiet Albert Jensen 1919—21, i S/S »Dania« af Nørre Sundby 1921—33, 1. Maskinmester hos A/S De forenede Kulimportører 1933.

Adresse: Skaanesgade 4, København.

Rosenlev-Løytved, Erik, Rejseovermontør, f. 14. Juni 1880 i Roskilde, Søn af Blikkenslagermester Chr. Løytved og Hustru Anna, f. Rosenlev. Gift 15. April 1913 med Hedvig R.-L., f. Espensen.

Uddannet som Maskinarbejder hos Maskinfabri-



Erik Rosenlev-Løytved,
Rejseovermontør.

kant Julius Winther, København, 1895—1900, Maskinisteksamen 1. Del 1902, Tillægsprøven, Maskinassistent og Mester hos Hecksher & Søn Eftf. 1902—06, ansat i Marinen 1907, 2. og fungerende 1. Mester i Dansk-Russisk D/S 1907—10, i Marinen 1910—12, Rejsemontør for A/S »Atlas« 1912, ansat hos A/S Nielsen & Winther 1917—19, Rejseovermontør i A/S »Atlas« 1919.

Adresse: Drejøgade 10, København.

Rossing, Gustav, Maskinmester, f. 6. Juli 1863 i København, død. Søn af Sergent Hans Jørgen Rossing og Hustru Elisabeth, f. Rabe. Gift 30. Juni 1897 med Sofie R., f. Christensen.

Uddannet som Maskinarbejder hos Klejnsmed og Maskinfabrikant H. P. Hansen, Stege, Maskinisteksamen 1. Del 1883, ansat hos Alfred Christensen, i Ø. K., hos Thor E. Tulinius, paa Trævarefabriken »Phœnix« 1918—26.

Adresse: Drogdengade 16, København.

Rossini, Johan Anthon Alexander, Maskinmester, f. 1. April 1909 i København, Søn af Tjener Charles Rossini og Hustru Dagmar, f. Nielsen.

Uddannet som Maskinarbejder hos A/S Burmeister & Wain 1923—28, Maskinisteksamen 1. Del 1928, Haandværkerprøven 1931, Maskinisteksamen 2. Del 1934, statsaut. Installatøreksamen 1935, Maskinarbejder hos A/S Burmeister & Wain 1928—30, Maskinassistent i Ø. K. 1930—31, Assistent, 3. og 2. Maskinmester i D/S »Torm« 1931—33, ansat paa Maskinfabriken »Danox«, Buddingeværk 1935, 3. Maskinmester i Dansk-Fransk D/S 1935.

Adresse: Nyelandsvej 6, København.

Rosted, Carl Christiansen, Maskinmester.

Adresse: Rønne Allé 4, Lyngby.



Gustav Rossing,
Maskinmester.



Johan A. A. Rossini,
Maskinmester.



Jens Nielsen Rudbeck,
Maskinmester.



Aage Rude,
Maskinmester.



Otto Peter Rude,
Maskinmester.



Gunnar Rudfeld,
Maskinassistent.

Roust, Poul, Maskinassistent, f. 23. April 1899 i Vejle, Søn af Købmand Th. Roust og Hustru Jensine, f. Michelsen. Gift 22. Dec. 1929 med Aida R., f. Gram.

Realeksamen 1914, uddannet som Maskinarbejder 1914—19, Maskinkonstruktøreksamen 1921, Maskinisteksamen 1. Del 1921, Konstruktør hos A/S Frichs, Aarhus, 1921, ansat i D. F. D. S. 1922—30, Maskinassistent ved N. E. S. A. 1930.

Adresse: Hovedgaden 86 B, Lyngby.

Rudbeck, Jens Nielsen, Maskinmester, f. 17. Maj 1882 i Lykkeby, Langeland, Søn af Gaardejer Claus Rudbeck og Hustru Sofie, f. Andersen. Gift 19. Juli 1908 med Kathrine R., f. Madsen.

Uddannet som Maskinarbejder hos A/S »Titan« 1896—1901, Maskinisteksamen 1. Del 1900, 2. Del 1901, Maskinarbejder hos A/S Burmeister & Wain 1901—03, Maskinassistent i D. F. D. S. 1903—06, 2. Mester i D/S »Vendilæ« 1907—11, 1. Mester i Rederiet Alfred Christensen 1911—18, Maskinmester i Oversøisk Kompagni 1918—30, i Korsør Baadene 1930—31, i Dansk-Norsk D/S 1931.

Adresse: Frellesvig pr. Rudkøbing.

Rude, Aage, Maskinmester, f. 20. Nov. 1905 i Fjerritslev, Søn af Togfører T. Rude og Hustru Agda, f. Saabye. Gift 31. Okt. 1930 med Gerda R., f. Andersen.

Uddannet som Maskinarbejder hos Jernstøber Jørgensen, Fjerritslev, Maskinisteksamen 1. Del, Haandværkerprøven, ansat i D. F. D. S., i Ø. K. og i D/S »Orient«.

Adresse: Plantagevej, Fjerritslev.

Rude, Otto Peter, Maskinmester, f. 20. Aug. 1900 i Kallehave, Søn af Togfører Tønnes Rude og Hustru

Agda, f. Saabye. Gift med Rigmor R., f. Larsen.

Uddannet hos M. Jørgensen, Fjerritslev Maskinfabrik og Jernstøberi, 1917—21, Maskinisteksamen 1. Del 1922, 2. Del 1932, Haandværkerprøven 1925, statsaut. Installatør 1933, ansat paa Fjerritslev Elektricitetsværk 1922—24, i Rederiet C. K. Hansen 1925, i Ø. K. 1926—27, i D/S »Orient« 1928—31, i Ø. K. 1933—34, Reparatør ved H. C. Ørsted-Værket 1934.

Adresse: Studsgaardsgade 18, København.

Rudfeld, Gunnar, Maskinassistent, f. 12. Nov. 1910 i Varde, Søn af Apoteker P. M. H. Rudfeld og Hustru Ida, f. Forum.

Udlært som Maskinarbejder hos Chr. Jacobsen, Horsens, 1930, Maskinisteksamen 1. Del 1931, 2. Del og elektroteknisk Tillægsprøve 1932, ansat hos J. Lauritzen 1932, hos C. K. Hansen 1934.

Adresse: Apoteket, Gesten.

Rumler, Holger Chr. Henrik, Maskinmester, f. 3. Okt. 1878 i Jungshoved pr. Præstø, Søn af Skovfoged Godfred Vald. Rumler og Hustru Birthea, f. Houberg. Gift 2. Febr. 1909 med Marie R., f. Jensen.

Uddannet som Maskinarbejder hos C. Petersen, Køge, 1893—98, Maskinisteksamen 1. Del 1905, Maskinarbejder 1898—1904, Maskinassistent i D. F. D. S. 1905—07, Maskinmester sst. 1907—13, i D/S »Norden« 1913—15, i D/S »Pacific« 1915.

Adresse: Valdals Allé, Vordingborg.

Rummel, Wilhelm Gustav, Maskinassistent, f. 9. Jan. 1911 i Aabenraa, Søn af Lagerforvalter Theodor Ludvig Rummel og Hustru Hedvig, f. Lorenzen-Podst.

Uddannet som Maskinarbejder hos Chr. Mortensen, Aabenraa, 1926—30, Maskinisteksamen 1. Del



Holger Chr. H. Rumler,
Maskinmester.



Wilhelm Gustav Rummel,
Maskinassistent.



Axel P. F. Ryager,
Maskinassistent.



Anker Ryder,
Maskinmester.



Robert Aage Olaf Ryder,
Maskinmester.



Aage Rydstrom,
Maskinmester.

1932, 2. Del og Haandværkerprøven 1933, Svend hos Chr. Mortensen, Aabenraa, 1930, Maskinassistent i D/S »Norden« 1934.

Adresse: Vestergade 12, Aabenraa.

Ryager, Axel Peter Frederik, Maskinassistent, f. 20. April 1905 i Marstal, Søn af Navigationslærer Georg Carl Octavius Ryager og Hustru Emma Andrea, f. Petersen.

Uddannet som Maskinarbejder hos H. C. Christensen, Marstal, 1920—24, Maskinisteksamen 1. Del 1925, 2. Del og Haandværkerprøven 1926, aut. Installatørexamen 1927, Maskinassistent i D. F. D. S. 1929. Udmærkelse for Svendestykke.

Adresse: M/S »Esbjerg«, D. F. D. S., Esbjerg.

Ryder, Anker, Maskinmester, f. 28. Sept. 1902 i Blaavandshuk, Søn af Fyrmester Johan Christian Ryder og Hustru Clara Dortha, f. Møller. Gift 29. April 1934 med Grethe R., f. Steenstrup.

Uddannet som Maskinarbejder hos Th. A. Neergaard & Co., København, 1917—22, Maskinisteksamen 1. Del og Haandværkerprøven 1926, Svend paa Knudsen & Nielsens Elektromekaniske Værksted, København, 1922—23, Montør i A/S »Vølund« 1923—24, Fyrbøder ved Fyrvæsenet 1926, Maskinassistent i Ø. K. 1926, Assistent og 3. Mester i D/S »Dannebrog« 1926—33, Maskinmester paa Frederiksberg Kommunes Gasværk 1933.

Adresse: Frøbels Allé 10, København.

Ryder, Robert Aage Olaf, Maskinmester, f. 7. Maj 1892 i København, Søn af Maskinmester Jens Christian Vilhelm Ryder og Hustru Wilhelmine Christine, f. Larsen. Gift 18. Febr. 1922 med Marie Christine R., f. Daaholt.

Uddannet hos A/S Burmeister & Wain 1908—13, Maskinisteksamen 1. Del 1913, Maskinassistent i D. F. D. S. 1913, Maskinmester sst. 1916.

Adresse: Langgade 5, København.

Rydstrom, Aage, Maskinmester, f. 15. April 1896 i Vejle, Søn af Skomagermester Carl Rydstrom og Hustru Caroline, f. Therkildsen.

Realeksamen, udlært paa H. Jessens Maskinbyggeri, Vejle, 1917, Maskinisteksamen 1. Del 1918, Haandværkerprøven, Maskinassistent i D. F. D. S. 1919, 2. Maskinmester 1922.

Adresse: Kjeldsgaardsvej 30, København.

Rykær, Lars Marius, Maskinmester, f. 13. Nov. 1889 i Rørbæk, Søn af Drejer Jens Rykær og Hustru Margrethe, f. Larsen.

Uddannet som Maskinarbejder paa Saksjøbing Jernstøberi 1905—10, Maskinisteksamen 1. Del 1911, 2. Del 1912, ansat 1933.

Adresse: Rørbæk, Saksjøbing.

Ryssel, Edvard Otto, Maskinassistent, f. 23. Juni 1913 i København, Søn af Snedkermester Thorvald Ryssel og Hustru Poula, f. Hestbeck.

Uddannet som Maskinarbejder hos Smedemester Christensen & Co., Hillerød, og paa Jensen & Christensens Maskinfabrik, København, 1927—32, Maskinisteksamen 1. Del 1932, 2. Del 1933, Installatørprøven og Haandværkerprøven 1935, Maskinassistent hos A. P. Møller 1933—34, i Ø. K. 1935.

Adresse: Borups Allé 22, København.

Rüsz, Ernst, Maskinfabrikant, f. 16. Juni 1891 i Falslev ved Mariager, Søn af Bødker Fritz Ferdinand Rüsz og Hustru Britta Louise, f. Larsen. Gift 17. Sept. 1916 med Meta R., f. Nielsen.



Lars Marius Rykær,
Maskinmester.



Edvard Otto Ryssel,
Maskinassistent.



Ernst Rüsz,
Maskinfabrikant.



Svend Rytsel,
Maskinmester.



Aksel Rikard Røhling,
Maskinmester.

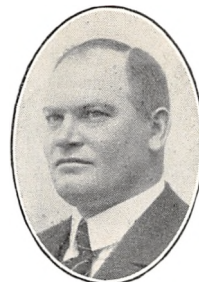

Axel Rømer,
Maskinmester.

Uddannet som Maskinarbejder hos M. Seest, Aarhus, 1905—10, Maskinisteksamen 1. Del 1913, Haandværkerprøven 1920, Maskinarbejder paa Cementfabrikerne »Dania« og »Kongsdal« 1910, Fyrbøder paa »Cimbria« 1910, i D. F. D. S. 1911—12, Maskinassistent paa Cementfabriken »Dania« 1913—14, Maskinarbejder paa Orlogsværftet 1917—20, Maskinmester paa Cementfabriken »Dania« 1920, hos Nissen & Co. 1920—21, Maskinfabrikant i Hadsund 1921.

Adresse: Vesterled, Skovvejen, Hadsund.

Rytsel, Svend, Maskinmester, f. 27. Sept. 1904 i Hasle, Søn af Lærer Severin Rytsel og Hustru Theresia, f. Holm.

Udlært som Maskinarbejder hos Brdr. Anker, Hasle, 1923, Maskinisteksamen 1. Del, elektroteknisk Tillægsprøve, Certifikat som Maskinmester af 2. Kl., ansat hos J. Lauritzen 1929.

Adresse: Storegade, Hasle.

Ryum, Theodor Jens, Maskinmester, f. 12. April 1873 i Aarhus, Søn af Stationsforstander Jens Sørensen og Hustru Kirstine, f. Bentsen. Gift 25. Juli 1922 med Marie R., f. Sørensen.

Uddannet som Maskinarbejder, Maskinisteksamen 1. Del, sejlet for engelske og danske Rederier 1895—1903, Maskinmester ved Frederiksberg Kommunes Elektricitetsværk 1903, Overmaskinmester sst. 1924.

Adresse: Elektricitetsværket Finsensvej, København.

Røhling, Aksel Rikard, Maskinmester, f. 4. Juli 1908 i Holbæk, Søn af Skræder Valdemar Frederik Røhling og Hustru Anna Marie, f. Hansen.

Realskoleeksamen 1924, udlært som Maskinarbejder paa Frandsens Jernstøberi, Holbæk, 1929, Ma-

skinisteksamen 1. Del 1930, 2. Del 1931, Haandværkerprøven 1932, Maskinassistent i D/S »Vesterhavet« 1932, 3. Mester sst. 1934.

Adresse: Labæk 22, Holbæk.

Rømer, Axel, Maskinmester, f. 5. Jan. 1885 i Snogebæk. Gift 14. Maj 1919 med Petra R., f. Ipsen.

Udlært paa A/S Bornholms Maskinfabrik, Rønne, 1904, Maskinisteksamen 1. Del, Certifikat som Maskinmester af 1. Kl., sejlet i D/S »Torm« 1908—16, i D/S »Bornholm af 1866« fra 1916—18, i D/S »Torm« 1918—23, 1. Maskinmester i D/S »Østbornholm« 1923. Repræsentant for Maskinmestrene Forening, Bornholm-Afdeling.

Adresse: Kildestræde 13, Nexø.

Rømer, Jens Andreas, Maskinmester, f. 27. Okt. 1866 i Rønne, Søn af Smedemester Anders Chr. Rømer og Hustru Caroline Marie, f. Møller. Gift 18. April 1892 med Petra Johanne R., f. Jespersen.

Udlært hos Faderen 1886, Maskinisteksamen 1. Del, Certifikat som Maskinmester af 1. Kl., arbejdet hos A/S Bornholms Maskinfabrik, Rønne, 1886—87, Maskinassistent i D/S »Torm« 1888, arbejdet paa A/S Bornholms Maskinfabrik 1889, gennemgaaet Teknisk Skole i København 1889—90, Maskinassistent i D/S »Bornholm af 1866« fra 1890, 1. Maskinmester sst. 1892—1928. Tilsynsmand med Damp- og Motorskibe paa Bornholm til 1921.

Adresse: Storegade 12, Rønne.

Rømer, Leif Kirketerp, Maskinassistent, f. 21. Jan. 1908 i Øster Marie paa Bornholm, Søn af Gaardejer Herman Kofoed Rømer og Hustru Ida Elisabeth, f. Kirketerp.

Uddannet hos Maskinfabrikant Chr. Petersen, Maribo, 1928, Maskinisteksamen 1. Del 1930, 2. Del



Jens Andreas Rømer,
Maskinmester.



Leif Kirketerp Rømer,
Maskinassistent.



Ove Jens Peter Rømer,
Maskinmester.



Karl E. V. Rømhild,
Maskinassistent.

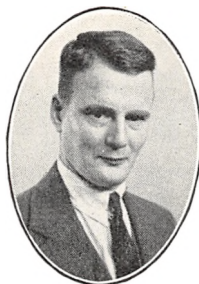

Niels Schiødt Rømhild,
Maskinmester.



Arnold U. W. Rønbøg,
Maskinassistent.

og Haandværkerprøven 1932, Maskinassistent i Rederiet C. K. Hansen 1933—35, Reparatør paa Valby Gasværk, Drejer hos A/S »Titan«.

Adresse: Maglemersvej 39, Maribo.

Rømer, Ove Jens Peter, Maskinmester, f. 6. Marts 1902 i København, Søn af Vognmand Peter N. Rømer og Hustru Johanne, f. Nielsen. Gift 20. Okt. 1929 med Agnete C. R., f. Beck.

Udlært hos Bendsen, Hansen & Co. 1921, Maskinisteksamen 1. Del 1921, Haandværkerprøven 1924, Installatørexamen 1931, Montør hos Erhard Hansen, København, 1921—23, ansat i D/S »Atalanta« 1923—24, i Rederiet Marius Nielsen & Søn 1924—27, paa Benmølsfabriken »Pedersborg« 1927—28, ved Baadfarten i Furesøen 1928—29, i D/S »Dania« 1929—31, Maskinmester hos A/S Anthon Bergs Chokoladefabrik 1931—36. Selvstændig Installatørvirksomhed.

Adresse: Haraldsgade 75, København.

Rømhild, Karl Emil Vilhelm, Maskinassistent, f. 15. Maj 1909 i Herning, Søn af Margrethe R., f. Olsen.

Uddannet som Maskinarbejder hos W. Johansen, Herning, 1923—28, Maskinisteksamen 1. Del 1930, 2. Del med Tillægsprøven og Haandværkerprøven 1931, Maskinarbejder i Herning 1928—29, Maskinassistent i Ø. K. 1931, hos Holm & Wonsild 1932, i D/S »Orient« 1932—33, i Dansk-Fransk D/S 1934.

Adresse: Lohals.

Rømhild, Niels Schiødt, Maskinmester, f. 2. Maj 1902 i Varde, Søn af Plantør Emil Rømhild og Hustru Noline Marie, f. Thomsen. Gift 12. April 1931 med Ingeborg R., f. Sørensen.

Realeksamen 1918, uddannet som Maskinarbejder hos Willemoes, Esbjerg, 1919—22, Maskinisteksamen 1. Del 1922, 2. Del og Haandværkerprøven 1929, Maskinassistent i Ø. K. 1926, Maskinmester sst. 1931.

Adresse: Falstersvej 2, København.

Rønbøg, Arnold Urin Willy, Maskinassistent, f. 11. Juli 1907 i København, Søn af Sporvejsfunktionær Jens Rønbøg og Hustru Christine, f. Olsen. Gift 27. Juni 1933 med Margrethe R., f. Petersen.

Uddannet hos Holm & Jensen, København, 1921—26, Maskinisteksamen 1. Del 1927, Tillægsprøven og Haandværkerprøven 1927—28, Svend hos Holm & Jensen 1926—28, Maskinassistent i D. F. D. S. 1929.

Adresse: Taasingegade 34, København.

Rønbøg, Poul Fritz Gilbert, Maskinmester, f. 17. Maj 1911 i København, Søn af Sporvejsfunktionær Jens Rønbøg og Hustru Christine, f. Olsen.

Udlært som Maskinarbejder hos Georg E. Mathiasen 1930, Maskinisteksamen 1931, Haandværkerprøven 1932, Svend hos Georg E. Mathiasen 1930—31, Kulleper i D. F. D. S. 1932, Maskinassistent i A/S Det danske Kulkompagni 1933, 3. Maskinmester sst.

Adresse: Stakkesund 3, København.

Rønde, Rasmus Fr. Nielsen, Maskinmester, f. 20. Febr. 1874 i Rønde paa Mojs, Søn af Gaardejer Niels Rønde og Hustru Cathrine, f. Sørensen Rønde. Gift 13. Aug. 1903 med Jensine R., f. Petersen.

Udlært paa H. P. Jensens Maskinfabrik, Aarhus, 1894, Maskinisteksamen 1. Del 1893, Maskinassistent i Rederiet C. K. Hansen 1896, 1. Maskinmester 1900. Rederiets Sølvmedaille.

Adresse: Jens Munksgade 7, København.



Poul F. G. Rønbøg,
Maskinmester.



Rasmus Fr. N. Rønde,
Maskinmester.



Beda Lykke Rønne,
Maskinassistent.



Gunnar Hansen Rønne,
Maskinassistent.



Henning G. H. Rønne,
Maskinassistent.

Rønne, Beda Lykke, Maskinassistent, f. 21. Maj 1910 i Bording, Søn af Kommuelærer Anders Andersen Rønne og Hustru Maria, f. Nielsen.

Uddannet som Maskinarbejder hos W. Johansen, Herning, 1924—29, Maskinisteksamen 1. Del 1932, 2. Del og elektroteknisk Tillægsprøve 1933, Maskinarbejder hos W. Johansen, Herning, 1929—30, paa A/S Helsingør Jernskibs- og Maskinbyggeri 1930—31, Maskinassistent i D/S »Vesterhavet« 1934—35.

Adresse: Nygade 12, Herning.

Rønne, Gunnar Hansen, Maskinassistent, f. 16. Nov. 1912 i København, Søn af Snedkermester Axel Rønne og Hustru Inger, f. Nielsen.

Uddannet som Maskinarbejder hos C. F. Riedel & Lindegaard, København, 1928—33, Maskinisteksamen 1. Del 1933, 2. Del og Tillægsprøven 1934, Maskinassistent hos C. K. Hansen 1934—35, i D. F. D. S. 1935.

Adresse: Gl. Kongevej 138, København.

Rønne, Henning Gerhard Hansen, Maskinassistent, f. 12. Maj 1910 i København, Søn af Snedkermester Axel Rønne og Hustru Inger, f. Nielsen.

Uddannet som Maskinarbejder i A/S Hilberts Smede- og Maskinværksted, København, 1926—31, Maskinisteksamen 1. Del 1932, 2. Del og Tillægsprøven samt Installatøreksamen 1933, Maskinassistent hos C. K. Hansen 1934, i Ø. K. 1935.

Adresse: Gl. Kongevej 138, København.

Røsa, Axel, Maskinmester, f. 3. April 1906 i Farringløse, Søn af Gaardejer Rasmus Søren Petersen og Hustru Marie, f. Frederiksen. Gift 21. Dec. 1932 med Ella R., f. Brøns Nielsen.



Axel Røsa,
Maskinmester.

Uddannet som Maskinarbejder hos Nordsten, Hillerød, 1922—26, Maskinisteksamen 1. Del 1927, 2. Del og elektroteknisk Tillægsprøve 1928, Certificat som Maskinmester af 2. Kl. 1931. Maskinassistent i D. F. D. S. 1929—34, Maskinreparatør ved Københavns Vandforsyning 1934.

Adresse: Islevbro Vandværk.

Saaby, Eberhardt Hansen, Maskinmester, f. 27. April 1884 i Brejninge paa Ærø, Søn af Farver Carl Simon Saaby og Hustru Sofie, f. Bunnesen. Gift 7. Okt. 1912 med Ernestine S., f. Brandt.

Uddannet hos Smedemester Bonnesen og paa C. Axelsens Jernstøberi og Maskinfabrik, Svendborg, 1897—1903, Maskinisteksamen 1. Del 1906, Maskinassistent paa S/S »Ærø«, ansat paa Statens biologiske Station i Nyborg 1908. Bestyrelsesmedlem i Funktionærforeningen for Fiskerikontrollen, Redningsdamperne og Biologisk Station 1934.

Adresse: Villa »Ess«, Pilshuse, Nyborg.

Saaby, Knud Andersen, Maskinmester, f. 20. Dec. 1891 i København, Søn af Restauratør Jens Andersen Saaby og Hustru Louise, f. Nielsen. Gift 28. Aug. 1921 med Riborg S., f. Jensen.

Uddannet som Maskinarbejder, sejlet som Maskinassistent 1913—16, Maskinmester ved Kalundborg Elektricitetsværk 1919.

Adresse: Stationsvej 4, Kalundborg.

Saabye, Holger Heinrich Orla, Maskinmester, f. 20. Aug. 1905 i København, Søn af Detailhandler Heinrich Saabye og Hustru Agnes, f. Frederiksen. Udlært hos A/S »Titan« 1925, Maskinisteksamen 1. Del 1927, Haandværkerprøven 1932, Maskinassi-



Eberhardt Hansen Saaby,
Maskinmester.



Svend Aage Saabøll,
Maskinmester.



Carl Marius Ludvig Sachs,
Maskinmester.



Niels Erik Salmenius,
Maskinmester.

stent i Ø. K. 1927—33, Maskinmester paa C. Schleisners Farveri og Tøjrensningsetablissement 1933.

Adresse: Sct. Kjeldsgade 16, København.

Saabøll, Svend Aage, Maskinmester, f. 14. Okt. 1900 i Aarhus, Søn af Lods Anton Saabøll og Hustru Ane, f. Pedersen.

Udlært som Maskinarbejder hos Maskinfabrikant Morell Jørgensen, Hobro, 1919, Maskinisteksamen 1. Del 1922, 2. Del 1923, Haandværkerprøven 1924, Maskinassistent hos A. P. Møller 1923—25, 4. Maskinmester sst. 1925—30, 3. Maskinmester sst. 1930—31, 2. Maskinmester sst. 1931.

Adresse: Nagelsvej, Højbjerg pr. Aarhus.

Sabroe, L., Maskinmester.

Adresse: St. Strandstræde 10, København.

Sachs, Carl Marius Ludvig, Maskinmester, f. 17. April 1889 i Odense, Søn af Bestyrer Sofus Sachs og Hustru Caroline, f. Jensen. Gift 3. Nov. 1918 med Karen S., f. Simonsen.

Udlært som Maskinarbejder paa Maskinfabriken »Phønix«, Odense, 1908, Maskinisteksamen 1. Del 1909, 2. Del 1910, Maskinarbejder og Montør i København 1911, Maskinassistent og Mester i D. F. D. S. 1913—18, ansat i De Danske Oliemøllers Sæbefabrik, Esbjerg, 1918—34, Maskinmester i A/S Aarhus Oliefabrik, Esbjerg, 1934.

Adresse: Nørrebrogade 48, Esbjerg.

Sager, Otto Edvard Aage, Maskinmester, f. 1893 i København.

Maskinmester paa Magle Mølle Papirfabrik, Næstved, fra 1923.

Adresse: Gallemarksvej 15, Næstved.

Salmenius, Niels Erik, Maskinmester, f. 27. April 1873 i København, Søn af Oversergent Frederik Oscar Salmenius og Hustru Hortensia, f. Duelund.

Præliminæreksamen 1889, uddannet som Maskinarbejder hos C. F. Riedel & Lindegaard, København, 1890—94, Maskinisteksamen 1. Del 1892, Maskinassistent og 2. Maskinmester i D/S »Torm« og Dansk-Russisk D/S 1894—99, Maskinmester paa Frederiksberg Elektricitetsværk 1900—18, Repræsentant 1918—25, Arbejdsleder i A/S »Titan« 1925.

Adresse: Baldersgade 40, København.

Samsing, Darry, Maskinmester, f. 15. Okt. 1909 i Aarhus, Søn af Fisker Jens Peter Samsing og Hustru Ane, f. Mikkelsen.

Uddannet som Maskinarbejder hos Brdr. Lorentzen, Aarhus, 1924—29, Maskinisteksamen 1. Del 1929, Haandværkerprøven 1933, Maskinassistent hos Oscar Modén, Sverige, 1929—30 og 1931—32, Maskinarbejder paa Jydsk Røntgenteknik, Aarhus, 1932—33, Maskinassistent i D/S »Vendila« 1933, Maskinmester sst. 1934.

Adresse: Otto Rudsgade 45, Aarhus.

Samsing, Henry Chr. Søren, Maskinmester.

Adresse: Gothersgade 158, København.

Samson, Hugo Harald, Maskinassistent, f. 10. Marts 1907 i København, Søn af Bager Peter Samson og Hustru Wilhelmine, f. Werner.

Uddannet som Maskinarbejder paa Frederiksberg Jernstøberi 1921—26, Maskinisteksamen 1. Del 1934, Maskinarbejder hos A/S Burmeister & Wain 1926 og 1928—31, Maskinassistent hos J. Lauritzen 1934.

Adresse: D/S »Vesterhavet«, Esbjerg.



Darry Samsing,
Maskinmester.



Hugo Harald Samson,
Maskinassistent.



Immanuel Moritz Samson,
Maskinmester.

Samson, Immanuel Moritz, Maskinmester, f. 26. Nov. 1884 i København, Søn af Købmand Moritz Samson og Hustru Sofie, f. Kjærsgaard. Gift 7. Febr. 1915 med Anna Hansine S., f. Hansen.

Uddannet som Maskinarbejder hos Smedemester H. P. Larsen, København, 1903—06, Maskinisteksamen 1. Del 1906, Maskinarbejder hos A/S Burmeister & Wain, paa Kjøbenhavns Flydedok og Skibsværft, Maskinassistent og 2. Maskinmester hos Holm & Wonsild 1909—17, 2. og 1. Maskinmester hos Marius Nielsen & Søn 1918.

Adresse: Stægers Allé 3, København.

Samuelson, Carl Niclas, Maskinmester, f. 3. Okt. 1901 i Thorshavn, Søn af Maskinmester Daniel Samuelson og Hustru Elsebeth, f. Henriksen.

Udlært hos A/S Kjøbenhavns Flydedok og Skibsværft 1924, Maskinisteksamen 1. Del, komm. Installatørexamen, Certifikat som Maskinmester af 1. Kl., ansat i P/f. Skipafelagiet Frøoyar, Thorshavn, 1927, Maskinmester sst.

Adresse: Trondargøta, Thorshavn.

Samuelson, Karl Viktor Adolf, Maskinmester, f. 17. April 1891 i København, Søn af Bendt Samuelson og Hustru Alma, f. Helms. Gift 23. Okt. 1914 med Ellen S., f. Rasmussen.

Uddannet hos Smedemester I. L. Hamre, København, 1905—10, Maskinisteksamen 1. Del 1911, 2. Del og Tillægsprøven 1912, Maskinassistent i D/S »Norden« 1912—13, hos A/S Burmeister & Wain 1913—15, civil Undermaskiningeniør i Hærens tekniske Korps 1915—19, Garantimester hos Dansk Brændsels-Kontrollforening 1919, Reparatør hos A/S De Danske Sukkerfabriker 1919, Maskinassistent



Carl Niclas Samuelson,
Maskinmester.

paa Højbygaard Sukkerfabrik 1919—21, Undermaskinmester paa Nakskov Sukkerfabrik 1921.

Adresse: Hammerichsgade 3, Nakskov.

Sandager, Peter Christensen, Maskinmester, f. 26. Juni 1907 i Sandagergaard pr. Ærøskøbing, Søn af Gaardejer Albert Christensen Sandager og Hustru Ellen, f. Petersen. Gift 1933 med Gerda S., f. Wendt, død.

Uddannet som Maskinarbejder hos Smedemester M. Petersen, Vester Breininge, 1923—25 og hos Smedemester A. Petersen, Skovby, 1926—27, Maskinisteksamen 1. Del 1928, 2. Del 1929, Haandværkerprøven 1931, Maskinassistent i D/S »Korsør« og D/S »Progress«, Maskinmester i D/S »Skjoldnæs«, ansat i Em. Z. Svitzers Bjergningsentreprise 1933, Maskinmester dér.

Adresse: Sandagergaard pr. Ærøskøbing.

Sandberg, Christian Ivar, Maskinmester, f. 25. Jan. 1901 i Aalborg, Søn af Apoteker Peter Ferdinand Sandberg og Hustru Christine, f. Jørgensen. Gift 25. Jan. 1931 med Karna Rigmor S., f. Hansen.

Uddannet som Maskinarbejder i A/S Buaas, Aalborg, 1918—21, og paa Kofoeds mekaniske Værksteder, Aalborg, 1921—22, Maskinisteksamen 1. Del 1923, Haandværkerprøven 1926, Maskinassistent hos A. P. Møller 1923—25, i Em. Z. Svitzers Bjergningsentreprise 1926—27, 3. Maskinmester i D/S »Vendila« 1927—28, Maskinassistent og 2. Maskinmester i D/S »Øresund« 1928—31, 3. Maskinmester paa Statens Isbrydere 1932, 2. Maskinmester paa Havundersøgelsesskibet »Dana« 1932—33, ansat i Radio-Branchen 1933.

Adresse: Skt. Paulsgade 42, København.



Karl V. A. Samuelson,
Maskinmester.



Peter Christensen Sandager,
Maskinmester.



Christian Ivar Sandberg,
Maskinmester.



Jørgen P. J. Sandbjerg,
Maskinmester.

Sandbjerg, Jørgen Peter Jensen, Maskinmester, f. 12. Juli 1897 i Sandager, Fyen, Søn af Landmand Jens Peter Sandbjerg og Hustru Maren, f. Petersen.

Uddannet som Maskinarbejder hos Thomas B. Thrige, Odense, 1915—19, Maskinisteksamen 1. Del 1919, Haandværkerprøven 1924, Maskinarbejder i Odense 1919—22, Maskinassistent hos Chr. Andresen 1922—24, Maskinmester sst. 1924.

Adresse: Langelinie 25, Odense.

Sarup, Vald. Carl, Maskinmester, Søn af Bagermester V. Sarup.

Uddannet som Maskinarbejder, Maskinisteksamen 1. Del, Maskinmester i D/S »Norden«.

Adresse: Abel Cathrinesgade 14, København.

Schacht, Carl Frederik, Maskinmester, f. 22. Nov. 1891 i København, Søn af Smedemester Carl Frederik Schacht og Hustru Marie, f. Sørensen. Gift 12. Nov. 1922 med Emma D. S., f. Jensen.

Uddannet hos A/S Smith, Mygind & Hüttemeier 1906—11, Maskinisteksamen 1. Del, Maskinassistent i D. F. D. S. 1911, Maskinmester 1920, hos Ford Motor Comp. 1920.

Adresse: Randrupvej 2, Rødovre.

Schade, A., Maskinmester.

Adresse: »Helios«, Vordingborg.

Schaltz, Caj Jørgen Christian, Maskinassistent, f. 1. Juni 1915 i København, Søn af Bogbinder Hans Christian Schaltz og Hustru Alma Marie, f. Jensen.

Uddannet som Maskinarbejder paa Maskinfabrikken »Danø«, Buddinge, 1929—34, Maskinisteksamen 1. Del 1935, Maskinassistent hos C. K. Hansen 1935.

Adresse: Borups Allé 5, København.

Schambye, Hans Christian, Skibsmaskininspektør, f. 3. Okt. 1877 i Ærøskøbing, Søn af Havnefoged Andreas P. Schambye og Hustru Anna C., f. Hylsebeck. Gift 30. Okt. 1920 med Astrid Marie S., f. Kristiansen.

Udlært hos Fabrikant Ejbye, Fredericia, 1896, Maskinisteksamen 1. Del 1898, 2. Del 1899, Maskinassistent og Maskinmester i D. F. D. S. 1899—1903, Overfyrbøder under D. S. B. 1903, Maskinassistent, Maskinmester og Skibsmaskininspektør sst.

Adresse: Monrads Allé 18, København.

Schaufus, Adolf Godtfred Peder, Maskinmester, f. 12. Nov. 1877 i København. Gift med Amalie S.

Udlært som Maskinarbejder hos Alstrup & Lohmann 1896, Maskinisteksamen 1. Del 1897, ansat i D. F. D. S. 1898—1900, paa Tuborg Fabrikerne 1901, Maskinmester dér.

Adresse: Lundegaardsvej 14, Hellerup.

Schaufus, Børge, Maskinmester, f. 29. Juni 1909 i København, Søn af Maskinmester Adolf Godtfred Peder Schaufus og Hustru Amalie.

Udlært som Maskinarbejder i A/S »Atlas« 1928, Maskinisteksamen 1. og 2. Del, Haandværkerprøven og komm. Installatøreksamen, ansat i D/S »Norden« 1930—31, i D/S »Pacific« 1931.

Adresse: Lundegaardsvej 14, Hellerup.

Schaumann, Jørgen, Maskinassistent, f. 14. Maj 1905 i Hoptrup, Sønderjylland, Søn af Landmand Emcken Schaumann og Hustru Caroline, f. Johansen.



Caj Jørgen Chr. Schaltz,
Maskinassistent.



Einer Scherffenberg-Møller,
Ingeniør.



Andreas P. V. Scheuer,
Maskinmester.



Niels Carl Schiern,
Maskinmester.

Uddannet hos Grovsmedemester Joseph Nymann, Nørre Skovby, og paa Fiskers Maskinfabrik 1920—25, Maskinisteksamen 1. Del 1933, Kullempen og Fyrbøder i D. F. D. S., Maskinassistent sst. 1933. Adresse: Tømrergade 8, København.

Scherffenberg-Møller, Ejner, Ingeniør, f. 13. Okt. 1884 i Helsingør, Søn af Værftchef Frederik Johannes Møller og Hustru Hedvig, f. Scherffenberg. Gift 24. Febr. 1914 med Sigrid S.-M., f. Rand.

Uddannet som Maskinarbejder i A/S Helsingør Jernskibs- og Maskinbyggeri 1900—05, Maskinisteksamen 1. Del 1903, 2. Del med elektroteknisk Tillægsprøve 1904, Board of Trades II Class Certificate 1911, Maskinassistent og 3. Maskinmester hos Hecksher & Søn, 2. Maskinmester hos C. K. Hansen 1. Maskinmester hos A. P. Møller, selvstændigt Erhverv i New York 1917—24, Indehaver af Søborghus Tømmerhandel og Savværk, Medstifter og Medindehaver af »Dansk Trykluft Komp.« A/S 1925. Sølvmedaille og Diplom for Svendestykke. Formand i Bestyrelsen for Dansk Trykluft Komp. A/S. Bestyrelsesmedlem for H. E. Bonne A/S.

Adresse: Villa »Holmely«, Vedbæk.

Scheuer, Andreas Peter Valdemar, Maskinmester, f. 28. Sept. 1904 i Nyborg, Søn af Støbemester Andreas Scheuer og Hustru Metha, f. Nielsen. Gift 16. Aug. 1933 med Hertha Marie S., f. Klüver.

Maskinisteksamen 1. Del 1925, Haandværkerprøven 1928, arbejdet som Maskinarbejder, ansat i D. D. P. A. 1925, Maskinmester dér.

Adresse: Weimargade 5, København.

Schiern, Niels Carl, Maskinmester, f. 27. Juli 1863 i Kronborg Teglgård, Tikøb Sogn, Søn af Proprie-

tær N. C. Schiern og Hustru Sophie, f. Tholstrup. Gift 10. Dec. 1889 med Ingeborg S., f. Jørgensen.

Uddannet som Maskinarbejder hos A/S Smith & Mygind 1878—82, Maskinisteksamen 1. Del 1884, Maskinarbejder paa Orlogsværftet 1882—84, Maskinassistent i D. F. D. S. 1884—86, 2. Maskinmester i Helsingør Dampskibsselskab 1886—88, Maskinarbejder ved D. S. B.'s Lokomotivværksted, København, 1888—89, 2. og 1. Maskinmester hos Alfred Christensen 1889—99, 1. Maskinmester i Ø.K. 1899—1921. Retslig Maskinkyndig ved Sø- og Handelsretten 1922.

Adresse: Nøjsomhedsvej 17, København.

Schiller, A., Maskinmester.

Adresse: Elektricitetsværket, Odense.

Schiller, Augustin, Maskinmester.

Adresse: Alrunevej 27, Hellerup.

Schilling, Georg Andreas, Maskinmester, f. 20. Aug. 1892 paa Frederiksberg, Søn af Murerformand Anders Schilling og Hustru Sofie, f. Hansen. Gift 28. Okt. 1917 med Anni S., f. Christensen.

Uddannet som Maskinarbejder hos A/S Kjøbenhavns Flydedok og Skibsværft 1906—12, Maskinisteksamen 1. Del 1913, 2. Del og Tillægsprøven 1915, Mekaniker hos Ottesen & Thorstenson 1913, Maskinassistent i D/S »Øresund« 1914, i D. F. D. S. 1915—16, Elektriker paa Østre Elektricitetsværk 1917—19, Undermaskinmester hos A/S Nordiske Kabel- og Traadfabriker 1919.

Adresse: Tolstojs Allé 33, Søborg.



Georg Andreas Schilling,
Maskinmester.



Carl Johan Schilhauer,
Maskinmester.



Anders P. N. Schiødt,
Maskinmester.



Peter Schiønnemann,
Maskinmester.



Kaj Armand T. Schiøtt,
Maskinassistent.



Aage Schmidt,
Maskinmester.

Schilthauer, Carl Johan, Maskinmester, f. 23. Febr. 1901 i Esbjerg, Søn af Malermester Carl Schilthauer og Hustru Johanne.

Uddannet som Maskinarbejder, Maskinisteksamen 1. og 2. Del samt Haandværkerprøven, ansat hos J. Lauritzen 1925.

Adresse: Frederikssundsvej 183 A., København.

Schiødt, Anders Peter Nielsen, Maskinmester, f. 26. Dec. 1888 i Tørræsø ved Otterup, Søn af Købmand Hans Nielsen og Hustru Nielsine, f. Andersen. Gift 15. Juni 1917 med Hulda Lovise Ingeborg S., f. Jensen.

Uddannet hos A/S »Titan« og i Bederslev 1905—10, Maskinisteksamen 1. Del 1911, Maskinassistent i Rederiet C. K. Hansen 1911, Maskinmester sst. 1913.

Adresse: Kong Georgsvej 64, København.

Schiønnemann, Peter, Maskinmester, f. 24. Marts 1878 i Dragør, Søn af Kaptajn L. Schiønnemann og Hustru Emma, f. Palm. Gift 16. Dec. 1923 med Martha S., f. Andersen.

Uddannet som Maskinarbejder paa Helsingør Jernskibs- og Maskinbyggeri og hos Smedemester Petersen, Nibe, Maskinisteksamen 1. Del 1900, Maskinassistent i D/S »Torm« 1900, hos Tode, Altona, 1903—04, 2. Maskinmester hos A. P. Møller 1904—08, 1. Maskinmester sst. 1908—16, selvstændigt Erhverv i Dragør. Redningsmedaillen for Druknedes Redning 1900.

Adresse: Dragør.

Schiøtt, Kaj Armand Thorvald, Maskinassistent, f. 6. Juli 1908 i Storehedinge, Søn af Skræder Rudolf Schiøtt og Hustru Stine, f. Andersen.

Udlært paa Holbæk Motorfabrik 1928, Maskinisteksamen 1. Del, Certifikat som Maskinmester af 2. Kl., Maskinassistent i D/S »Norden« 1930—31, i D/S »Ursus« 1931—33, i D/S »Torm« 1934.

Adresse: Holbergsgade 18, København.

Schleimann, Peter Christian Theodor, Maskinmester, f. 30. Dec. 1896 i Svendborg, Søn af Slagtermester Jens Schleimann og Hustru Anna, f. Nielsen. Gift 2. Aug. 1919 med Anna, f. Nielsen. Uddannet og ansat i Flaaden, ved Flyvevæsenet 1919.

Adresse: Delfingade 47, København.

Schmidt, A., Maskinmester.

Adresse: Godthaabsvej 154, København.

Schmidt, Aage, Maskinmester.

Adresse: Frederiksborgvej 40, Roskilde.

Schmidt, Albert Kromann, Maskinmester, f. 25. Aug. 1902 i Marstal, Søn af Skibsfører Christen Schmidt og Hustru Louise, f. Kromann. Gift 28. Febr. 1932 med Johanne S., f. Dreymann.

Uddannet paa H. C. Christensens Skibsværft, Marstal, 1916—20, Maskinisteksamen 1. Del 1921, 2. Del og Haandværkerprøven 1922, Maskinassistent i Rederiet A. P. Møller 1923, Maskinmester sst.

Adresse: Skolegade 13, Marstal.

Schmidt, Axel Johs., Maskinassistent, f. 6. Febr. 1906 i København, Søn af Styrmand, Overforvalter Laur. Schmidt og Hustru Maren, f. Toft. Gift 22. Dec. 1929 med Else S., f. Wilhelmsen.



Albert Kromann Schmidt,
Maskinmester.



Axel Johs. Schmidt,
Maskinassistent.



Carlo Andreas Schmidt,
Maskinmester.



Christen Schmidt,
Maskinmester.



Hans Henrik Schmidt,
Maskinassistent.

Realeksamen fra Esbjerg 1922, uddannet som Maskinarbejder hos Christoffersen & Larsen, Esbjerg, 1922—26, Maskinisteksamen 1. Del 1927, 2. Del og Haandværkerprøven 1928, Maskinassistent i D. F. D. S. 1928.

Adresse: Hallandsgade 20, København.

Schmidt, Carlo Andreas, Maskinmester, f. 15. Febr. 1906 i København, Søn af Hovmester Carl Petersen Schmidt og Hustru Marie, f. Rasmussen. Gift 28. Sept. 1934 med Johanne S., f. Henriksen.

Uddannet paa Orlogsværftet 1920—24, Maskinisteksamen 1. Del 1925, 2. Del 1926, Haandværkerprøven 1928, Certificat som Maskinmester af 1. Kl., Maskinassistent i D/S »Progress« 1926—28, i D/S »Botnia« 1928—29, i Rederiet A. P. Møller 1929—30, ansat hos A/S Burmeister & Wain 1930—32, Maskinmester i Rederiet J. Lauritzen 1932.

Adresse: Korsørgade 32, København.

Schmidt, Christen, Maskinmester, f. 29. Juni 1910 i Asserballe, Als, Søn af Tømrer Mathias Schmidt og Hustru Ane Marie Christine, f. Moldt.

Udlært som Maskinarbejder paa Maskinfabriken »Dano« 1929, Maskinisteksamen 1. Del 1929, Haandværkerprøven 1931, ansat i Ø. K. 1930—34, hos Sigurd Møller, København, 1934.

Adresse: Bianco Lunos Allé 10, København.

Schmidt, Hans Henrik, Maskinassistent, f. 2. Maj 1909 i Agtrup, Søn af Landmand Peter Schmidt og Hustru Anna Kathrine, f. Hansen.

Uddannet som Maskinarbejder hos Schmidt & Søner, Tved, 1925—29, Maskinisteksamen 1. Del 1929, Haandværkerprøven 1931, Maskinisteksamen

2. Del og elektroteknisk Tillægsprøve 1932, Maskinassistent i D. F. D. S. 1930—31, Maskinmester ved Kolding Fjorddampere 1933, Maskinarbejder paa Nakskov Skibsværft 1933—34, Maskinassistent i Ø. K. 1934.

Adresse: Agtrup pr. Bjært.

Schmidt, Henry Nicolaj, Maskinmester.

Adresse: Fortet, Masnedø.

Schmidt, Holger Edvin, Maskinmester, f. 4. Juli 1891 i København, Søn af Maskinarbejder Karl Emil Schmidt og Hustru Anna Christine, f. Mathiesen. Gift 10. Sept. 1923 med Ebba Ida Amalie S., f. Knudsen.

Uddannet som Maskinarbejder hos A/S Frederiksberg Jernstøberi og Maskinfabrik 1906—11, Maskinisteksamen 1. Del 1911, 2. Del og Tillægsprøven 1912, Maskinarbejder hos A/S »Tuxham« 1912 og paa D. F. D. S.'s Værksted 1912—13, Maskinassistent i D. F. D. S. 1913—15, Maskinmester 1915—21, Maskinmester i Rederiet Suenson & Jespersen 1922—26, hos Rederiet T. C. Christensen 1926—28, i De Forenede Kulimportører 1929.

Adresse: Dybbølgade 68, København.

Schmidt, Jens Martin Jensen, Elektricitetsværksbestyrer, f. 9. April 1902 i Gl. Stenderup, Vester Hæsing, Fyen, Søn af Gartner Anders Jensen Schmidt og Hustru Kirstine, f. Arnoldsen. Gift 9. Juni 1935 med Ellen Margrete S., f. Fritsdal.

Udlært som Maskinarbejder paa Maskinfabriken »Allerup«, Nr. Broby, Maskinisteksamen 1. Del 1925, Haandværkerprøven 1926, Installatøreksamen 1935, Maskinassistent ved Gelsted Elektricitetsværk 1926



Holger Edvin Schmidt,
Maskinmester.



Jens Martin J. Schmidt,
Elektricitetsværksbestyrer.



Knud Christian Schmidt,
Elektricitetsværksbestyrer.



Leo Michael C. Schmidt,
Maskinmester.



Marcus Peter Schmidt,
Maskinmester.



Peder Kristian Schmidt,
Maskinmester.

—29, i Ø. K. 1929—34, Maskinarbejder paa Odense
Staaalskibsværft 1934—35, Bestyrer paa Ejby Elek-
tricitetsværk 1935.

Adresse: Ejby Elektricitetsværk, Ejby, Fyn.

Schmidt, Knud Christian, Elektricitetsværks-
bestyrer, f. 11. Febr. 1895 i Fredericia, Søn af
Havnefoged Peter Schmidt og Hustru Thyra, f.
Stützer. Gift 9. April 1922 med Frida S., f. Frederik-
sen.

Uddannet hos Mekaniker F. Hansen, Lindballes
Eff., Fredericia, 1914, Maskinisteksamen 1. og 2.
Del 1916, Tillægsprøven, Certifikat som Maskin-
mester af 2. Kl., statsaut. og komm. Installatørek-
samen, Maskinassistent i Ø. K. 1919—22, teknisk
Assistent under Københavns Belysningsvæsen 1923
—25, Bestyrer af Rønne Elektricitetsværk 1925.
Lærer ved Maskinisteskolen i København 1923—25.

Adresse: Elektricitetsværket, Rønne.

Schmidt, Leo Michael Christiansen, Maskinme-
ster, f. 3. Dec. 1898 i Norsminde, Malling ved
Aarhus, Søn af Mejeribestyrer Anders A. Schmidt
og Hustru Marie. Gift 10. Maj 1930 med Alfrida
S., f. Grøndahl.

Uddannet i Marinen, alm. Maskinisteksamen,
ansat i D/S »Dana« 1923, i Det Oversøiske Kom-
pagni 1924, i D/S »Vendila« 1926, i D/S »Torm«
1927, 1. Maskinmester sst. 1934.

Adresse: Svendborggade 4, København.

Schmidt, Marcus Peter, Maskinmester, f. 25.
Marts 1887 i Frederikshavn, Søn af Skibsfører
Chr. Brandt Schmidt og Hustru Petrine Mathilde, f.
Brønnum Holmbo Jensen. Gift 21. Nov. 1914 med
Hedvig Petra S., f. Michelborg.



Poul Peter I. Schmidt,
Maskinmester.

Realeksamen, Maskinisteksamen 1. Del, Maskin-
assistent i D. F. D. S., ansat i Marinen 1912, Under-
maskinmester af I Gr. dér.

Adresse: Borgergade 136, København.

Schmidt, Peder Kristian Maskinmester, f. 7. Maj
1893 i Esbjerg, Søn af Vognmand Svend Ole Schmidt
og Hustru Inger Marie, f. Frederiksen Oehlenschlä-
ger. Gift 24. Nov. 1921 med Gerda Marie S., f.
Petersen.

Uddannet hos Julius Jacobsen, Esbjerg, Svend
1911, Maskinisteksamen 1. Del 1919, Haandværker-
prøven 1922, Maskinarbejder hos Jensen & Olsen,
Esbjerg, 1913—14, hos Schou Lauritsen 1914—16,
hos Lauersen & Nyberg, København, 1917—18, hos
A/S Anders A. Pindstoft, Valby, 1919, Maskin-
assistent i D. F. D. S. 1920.

Adresse: Knudsgade 9, Esbjerg.

Schmidt, Poul Peter Iversen, Maskinmester, f.
19. Marts 1895 i Udbyhøj, Sødring Sogn, Søn af
Strandkontrollør Chr. Schmidt og Hustru Ellen, f.
Rasmussen.

Præliminæreksamen 1911, uddannet paa Stuhrs
Skibsværft i Aalborg og hos A/S Burmeister & Wain
1911—17, Maskinisteksamen 1. Del 1916, Maskin-
assistent i Ø. K. 1919, Maskinmester 1923.

Adresse: Raadmandsgade 49, København.

Schmidt, Rudolf Frederik, Maskinassistent, f. 2.
Okt. 1908 i København, Søn af Maskinassistent
Carl Schmidt og Hustru Marie, f. Hansen.

Realeksamen 1924, uddannet som Maskinarbejder
paa Saksøbing Sukkerfabrik 1924—28, Maskin-
passerprøve 1928, Maskinisteksamen 1. Del 1931,



Rudolf Frederik Schmidt,
Maskinassistent.



Thomas August Schmidt,
Maskinmester.



Peter L. A. Schnipp,
Maskinmester.



Aage Kaj Schou,
Maskinassistent.

Maskinarbejder paa Saksjøbing Sukkerfabrik 1929—34, Maskinassistent i Ø. K. 1934.

Adresse: Skovvejen 4, Saksjøbing.

Schmidt, Thomas August, Maskinmester, f. 6. Marts 1874 i Frederikshavn, Søn af Maskinarbejder Christian Hansen Schmidt og Hustru Marie Wilhelmine, f. Schmidt.

Udlært paa Statsbanernes Centralværksteder i Aarhus 1894, Maskinisteksamen 1. Del 1894, 2. Del 1904, Tillægsprøven 1905, sejlet i Rederiet Frang Rahtkens Middlesborough 1894—95, i Tingvalla og i D. F. D. S. 1897—98, i Rederiet J. Lauritzen 1898—1900, i D/S »Norden«, Strøbjerg, Aalborg, og Alfred Christensen 1900—01, i Rederiet Holm & Wonsild 1901—03, Maskinmester ved Aarhus Elektricitetsværk 1907. Repræsentant for Aarhus Amt for Maskinmestrenes Forening.

Adresse: Marselisborg Allé 34, Aarhus.

Schmitt, Ejnar, Maskinmester, f. 10. Aug. 1883 i Nyborg, Søn af Telegrafbestyrer Jean Schmitt og Hustru Ida, f. Andersen. Gift 4. Aug. 1923 med Olga M. Grønholm S., f. Hansen.

Uddannet som Maskinarbejder hos Jensen & Olsen, Esbjerg, 1897—1901, Maskinisteksamen 1. Del 1902, Installatørprøven 1908, Tillægsprøven 1909, aut. Installatørprøve i København 1911, Maskinarbejder i Esbjerg 1901—02, Maskinassistent og 2. Mester i Rederiet J. Lauritzen 1902—07, Maskinmester i D/S »Norden« 1907, i K. T. A. S. fra 1908. Bestyrelsesmedlem for Maskinmestrenes Forening 1914—32 og Voldgiftsdommer for Foreningen i en Aarrække, Repræsentant i Fællesrepræsentationen en Aarrække.

Adresse: Telefonhuset, Nørregade 23, København.

Schnipp, Peter Louis August, Maskinmester, f. 28. Maj 1868 i Ottense ved Altona, Søn af Fyrskibskaptajn Valdemar Theodor Schnipp og Hustru Flora Magdalene, f. Holm. Dansk Indfødsret 1884. Gift 8. Nov. 1900 med Emma S., f. Olsen.

Uddannet som Maskinarbejder hos Brdr. Houmøller, Frederikshavn, Maskinisteksamen, sejlet i Em. Z. Switzers Bjergningsentreprise 1889—90, i D. F. D. S. 1890—1933, 1. Maskinmester dér.

Adresse: Ndr. Frihavnsgade 67, København.

Schnoer, Kristian Ludvig, Maskinmester, f. 15. Marts 1879 i Svendborg.

Maskinisteksamen 1. og 2. Del, sejlet, ansat paa Svendborg Bryghus, paa Tuborg Fabrikerne 1901, Maskinmester dér.

Adresse: Strandvejen 6, København.

Schou, Aage Kaj, Maskinassistent, f. 6. Nov. 1911 i Bandholm, Søn af Sømænd Peder Frederik Emil Schou og Hustru Maren Dorthea Erna, f. Jørgensen.

Uddannet som Mekaniker hos Automobilmekaniker Lund, Svendborg, 1926—31, Maskinisteksamen 1. Del 1932, Maskinassistent hos A. P. Møller 1932.

Adresse: Øxenbjergvej 24, Svendborg.

Schou, Axel Einer, Maskinassistent, f. 6. Febr. 1913 i Svendborg, Søn af Lokomotivmester Harald Schou og Hustru Adelheid, f. Johannesen.

Uddannet som Maskinarbejder paa Nordhavnsværftet og hos A/S Burmeister & Wain 1927—32, Maskinisteksamen 1. Del 1934, 2. Del og Haandværkerprøven 1935, ansat i D. F. D. S. 1935.

Adresse: Frederiksborggade 44, København.



Axel Einer Schou,
Maskinassistent.



Chr. Vald. Schou,
Maskinmester.



Christian Ingolf Schou,
Maskinmester.



Georg Schou,
Maskinmester.



Niels Schou,
Maskinmester.



Peter J. J. C. Schou,
Maskinmester.

Schou, Chr. Vald., Maskinmester, f. 16. Maj 1908 i Aarhus, Søn af Lokomotivmester Chr. Vald. Schou og Hustru Karoline, f. Hansen. Gift 28. Sept. 1934 med Rigmor S., f. Hansen.

Uddannet som Maskinarbejder i A/S »Alliance«, Slagelse, 1923—28, Maskinisteksamen 1. Del 1929, 2. Del, elektroteknisk Tillægsprøve og Haandværkerprøven 1930, Maskinassistent i Ø. K. 1930—31, Fyrbøder i D. F. D. S. 1931—32, Maskinassistent ved D. S. B. 1932—35, Maskinmester i D/S »Torm« 1935—36, Undermester i D. S. B. 1936.

Adresse: Revvej 57, Korsør.

Schou, Christian Ingolf, Maskinmester, f. 29. April 1899 i Rønne, Søn af Snedkermester Schou og Hustru Petra. Gift 4. Aug. 1926 med Gerda S., f. Jensen.

Uddannet som Maskinarbejder paa A/S Bornholms Maskinfabrik, Maskinisteksamen 1. Del, Maskinassistent i Ø. K., Maskinarbejder ved D. D. S. B., ansat i D/S »Vendila« 1920, 2. Maskinmester dér.

Adresse: Jansvej 37, København.

Schou, Georg, Maskinmester, f. 12. Sept. 1886 i Humble, Søn af Landmand Rasmus Schou og Hustru Karoline, f. Bay. Gift 6. Juni 1917 med Marie S., f. Petersen.

Maskinisteksamen 1. Del 1907, 2. Del og Tillægsprøven 1908, Maskinassistent i Rederiet C. K. Hansen 1910—13, ved Svinninge Elektricitetsværk 1913—17, Maskinmester ved Køle- og Frysehuset i »København« 1917.

Adresse: Mellemtoftevej 8, København.

Schou, Niels, Maskinmester, f. 9. Juni 1897 paa Frederiksberg, Søn af Bagermester Ole Schou og

Hustru Elisabeth, f. Bloch. Gift 6. April 1922 med Grethe S., f. Mandrup-Nielsen.

Maskinisteksamen 1. Del og Haandværkerprøven, Maskinassistent i D. F. D. S. 1919, 3., nu 2. Maskinmester sst.

Adresse: Nordre Frihavnsgade 77, København.

Schou, Peter J. J. C., Maskinmester, f. 14. Febr. 1882 i Rønne, Søn af Avlsbruger M. Schou og Hustru Juliane, f. Larsen. Gift 19. Jan. 1913 med Karen S., f. Ipsen.

Uddannet som Maskinarbejder hos Smedemester J. Mortensen, Rønne, Maskinisteksamen 1. Del 1905, Maskinassistent og 2. Mester i D/S »Norden« 1906—13, 2. Mester i D/S »Vendila« 1913—20, 1. Mester i D/S »Patria« 1920—25, ansat paa Sundby Maskinsnedkeri 1932.

Adresse: Smaalandsgade 7, København.

Schou, Werner August Hugo, Maskinassistent, f. 13. April 1913 i Schötmar, Lippe Detmold, Søn af Maskinarbejder Hjalmar Schou og Hustru Johanne Frederikke, f. Kriete.

Uddannet som Maskinarbejder hos Thomas B. Thrige, Odense, 1927—31, Maskinisteksamen 1. Del 1932, Afløserassistent i D. D. P. A. 1932—33, Maskinassistent hos A. P. Møller 1933.

Adresse: Aarsleffsgade 19, Nyborg.

Schoubye, Teddy, Maskinassistent, f. 2. Marts 1910 i København, Søn af Bogholder Oscar Schoubye og Hustru Clara, f. Hansen.

Uddannet som Maskinarbejder i A/S »Tuxham« 1924—29, Maskinisteksamen 1. Del 1935, Maskinassistent i D. D. P. A. 1935.

Adresse: Magnoliavej 10, København.



Werner A. H. Schou,
Maskinassistent.



Teddy Schoubye,
Maskinassistent.



Johannes Chr. Schousen,
Maskinmester.



Iver Christen Schouw,
Maskinassistent.



Karl Georg Husen Schrayh,
Maskinmester.

Schousen, Johannes Chr., Maskinmester, f. 29. Sept. 1878 i Aarhus, Søn af Modelsnedker Marius Schousen og Hustru Mette Kirstine, f. Christensen. Gift 14. Juni 1903 med Karen Marie S., f. Jensen.

Udlært hos A/S Caroc & Leth, Aarhus, 1898, Maskinisteksamen 1. Del 1900, arbejdet hos Caroc & Leth 1898—1900, Maskinassistent og Maskinmester i Rederiet Svendsen & Christensen 1900—04, Maskinmester ved Bryggeriet »Ceres« 1904. Formand for Andelsboligforeningen »Centrum« 1926.

Adresse: Eckersberggade 31, Aarhus.

Schouw, Iver Christen, Maskinassistent, f. 26. April 1913 i Tillitze, Søn af Fodermester Christen Schouw og Hustru Anna Elisabeth, f. Laursen.

Uddannet som Maskinarbejder paa Branderslev Smedie og Maskinværksted 1930—34, Maskinisteksamen 1. Del og Haandværkerprøven 1934, Skibsdreng i Ø. K. 1928—30, Maskinassistent i D/S »Progress« 1935.

Adresse: Dalmose Arninge pr. Dannemare.

Schov, Aage Johan Martin, Maskinmester, f. 5. Nov. 1902 paa Frederiksberg, Søn af Manufakturhandler S. Schov og Hustru Camilla, f. Jensen. Gift 1. Okt. 1927 med Emmy S., f. Hansen.

Udlært som Maskinarbejder paa A/S Helsingør Jernskibs- og Maskinbyggeri 1922, Maskinisteksamen 1. Del og Haandværkerprøven 1922, Maskinisteksamen 2. Del 1926, Maskinmester hos Marius Nielsen 1923—29, i Den kgl. Grønlandske Handel 1929—31, 1. Maskinmester i D/S »Vesterhavet« 1931.

Adresse: Selmersvej 22, Hørsholm.

Schow, Laurits Schartau, Maskinmester, f. 17. Nov. 1885 i Herløv, Søn af Trafikmester Ernst Jo-

hannes Schartau Schow og Hustru Thora, f. Sandberg. Gift Nov. 1914 med Valborg Marie S., f. Olsen.

Maskinisteksamen 1. og 2. Del samt Tillægsprøven 1905, Maskinassistent og 2. Mester i Rederiet C. K. Hansen 1907—14, 2. Maskinmester under Københavns Kommune ved Arbejdsanstalten »Sundholm« 1915.

Adresse: Arbejdsanstalten »Sundholm«, Bygning B og N, København.

Schrayh, Karl Georg Husen, Maskinmester, f. 5. Aug. 1884 i Svendborg, Søn af Sagfører Karl Frederik Møller Schrayh og Hustru Laura Emilie, f. Husen.

Uddannet som Maskinarbejder hos A/S L. Lange & Co., Svendborg, Maskinisteksamen 1. Del, Maskinassistent, 3. og 2. Mester i Rederiet Fisker, ansat i Marinen 1909.

Adresse: Backersvej 69, København.

Schrivner, Niels Christian, Vandværksbestyrer, f. 11. April 1877 i Thisted Amt, Søn af Gaardejer Niels Schrivner og Hustru Johanne, f. Ringgaard. Gift 8. Aug. 1911 med Astrid S., f. Vendelboe.

Uddannet paa Hurup Maskinfabrik 1895—99, Maskinisteksamen 1. Del 1900, 2. Del og Tillægsprøven 1903, arbejdet hos Bruun & Sørensen, hos Christensen & Nielsen, hos A/S Smith, Mygind & Hüttemeier, Aarhus, paa Tuborgs Fabriker og paa Carlsberg Bryggerierne 1900—04, Maskinassistent i D/S »Torm« 1904, 2. Mester 1905, 1. Mester 1908, Installatør og Overmontør 1909, Installatør paa Stubbekøbing Elektricitetsværk 1911, Elektricitetsværksbestyrer 1912, Gasværksbestyrer 1923, Vandværksbestyrer 1932.

Adresse: Stubbekøbing.



Niels Christian Schriver,
Vandværksbestyrer.



Rasmus W. Schroll,
Maskinmester.



Albin Schrøder,
Maskinmester.



Helmuth R. W. Schrøder,
Maskinmester.



Henry A. L. Schrøder,
Maskinmester.

Schroll, Rasmus Westergaard, Maskinmester, f. 26. Okt. 1898 i Elling Sogn, Søn af Lærer L. H. Schroll og Hustru Christine, f. Christensen.

Udlært hos A/S Brdr. Houmøller, Frederikshavn, 1918, Maskinisteksamen 1. Del 1919, 2. Del og Tillægsprøven 1920, Haandværkerprøven 1921, Maskinassistent i D. F. D. S. 1923, Maskinmester 1929.

Adresse: Hovedgaden 84, Lyngby.

Schrøder, Albin, Maskinmester, f. 3. Dec. 1899 i København, Søn af Jens Johs. Schrøder og Hustru Amanda, f. Carlsen.

Uddannet som Maskinarbejder paa Maskinfabrikken »Iron«, København, 1914—18, Maskinisteksamen 1. Del 1919, elektroteknisk Tillægsprøve 1920, Haandværkerprøven 1924, ansat i Ø. K., D. F. D. S., D. D. P. A., A/S »Vølund« og A/S »Atlas«, ansat hos A/S Burmeister & Wain 1934.

Adresse: Turesensgade 29 D, København.

Schrøder, Helmuth Robert Waldemar, Maskinmester, f. 14. Juni 1906 i København, Søn af Maskinpasser Adolf Schrøder og Hustru Valborg, f. Nielsen. Gift 18. April 1935 med Jossi Vilhelmine S., f. Meyer-Rasmussen.

Udlært som Maskinarbejder i A/S »Titan« 1925, Maskinisteksamen 1. Del 1926, 2. Del, Haandværkerprøven og elektroteknisk Tillægsprøve 1927, aut. Installatørexamen 1934, ansat hos C. K. Hansen 1927—33, Maskinmontør ved Østre Elektricitetsværk 1934.

Adresse: Sadelmagervej 14, København.

Schrøder, Henry Aage Ludvig, Maskinmester, f. 9. Dec. 1890 i København, Søn af Maskinist Oskar Severin Schrøder og Hustru Petra, f. Jensen. Gift 4. Juni 1916 med Ane Elisabeth S., f. Nielsen.

Uddannet som Smed 1905—09, Maskinisteksamen 1920, Haandværkerprøven 1924, Svend forskellige Steder i Landet 1909—13, selv Værksted 1913—14, Svend paa Aalborg Maskin- og Skibsbyggeri A/S 1914—20, Maskinassistent i D/S »Norden« 1920—21, ved Cementfabriken »Rørdal« 1921—22, Maskinmester under Statens Vandbygningsvæsen 1922.

Adresse: Grønnegade 7, Løgstør.

Schrøder, O., Maskinmester.

Adresse: Stampesgade 6, København.

Schrøder, Ove Eiler, Maskinmester, f. 30. Nov. 1908 i Auning, Søn af Godsforvalter Eiler Schrøder og Hustru Marie Elisabeth, f. Schou. Gift 12. Nov. 1933 med Elna S., f. Frederiksen.

Uddannet som Smed og Maskinarbejder hos Smedemester O. Møller, Nordrup pr. Slagelse, og hos A/S »Vølund« 1926—31, Maskinisteksamen 1. Del 1932, 2. Del 1933, Installatørprøven for Maskinister 1936, Maskinassistent hos C. K. Hansen 1933—36.

Adresse: Sneppevej 12, København.

Schrøder, Richard Muxoll, Maskinassistent, f. 11. April 1908, Søn af Blikkenslagermester Hans Schrøder og Hustru Edvardine, f. Muxoll. Gift 2. Sept. 1932 med Carla Margrethe S., f. Bané.

Uddannet hos A/S Paasch & Larsen Petersen, Horsens, 1922—27, Maskinisteksamen 1. Del 1927, Haandværkerprøven 1928, arbejdet hos A/S »Tuxham« 1930—31, Maskinassistent i Ø. K. 1931.

Adresse: Enghavevej 12, København.

Schubbert, Adolf Erich Asmus, Maskinmester, f. 23. Jan. 1872 i Flensborg, Søn af Friderich Schub-



Ove Eiler Schrøder,
Maskinmester.

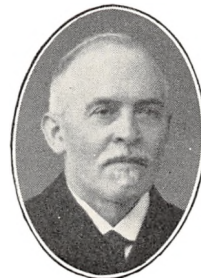

Adolf E. A. Schubbert,
Maskinmester.



Adolf Schubert,
Maskinmester.



Chr. G. T. Schultz,
Maskinmester.



Hugo Emil Schultz,
Maskinmester.

bert og Hustru Kristine, f. Seifert. Gift 12. April 1901 med Karoline S., f. Nissen.

Uddannet hos Maskinfabrikant Hansen, Flensborg, Maskinisteksamen fra Flensborg 1. Del 1895, 2. Del 1900, i den tyske Marine 1895—97, Maskinmester i Rederiet Schuldt, Flensborg, 1897—1900 og 1900—1905, i D/S »Sønderborg« 1905.

Adresse: Ørstedsgade 12, Sønderborg.

Schubert, Adolf, Maskinmester, f. 30. Maj 1878 i Königswald, Czeko-Slovakiet, Søn af Tømrer Josef Schubert og Hustru Franciska, f. Vogel. Gift 18. Nov. 1900 med Abilla S., f. Andersen.

Udlært i Aussig a/Elbe 1904, Maskinisteksamen 1. Del, Maskinassistent i Ø. K., Maskinmester i Rederiet Hecksher & Søn, i Rederiet C. K. Hansen 1908.

Adresse: Nørre Sideallé 2, København.

Schultz, A., Maskinmester.

Adresse: Grundtvigsvej 6, København.

Schultz, Algot, Maskinmester.

Adresse: Nordre Allé 1, København.

Schultz, Carl Henrik, Maskinmester, f. 29. Juni 1904 i Saksøbing, Søn af Bagermester P. B. Schultz og Hustru Mary, f. Sørensen.

Udlært som Maskinarbejder hos A/S Burmeister & Wain 1925, Maskinisteksamen 1. Del og Haandværkerprøven 1925, Certifikat 1928, Installatørprøven og Maskinisteksamen 2. Del 1929, Maskinassistent i Rederiet C. K. Hansen 1925, 3. Mester 1928, Maskinmester i Kryolith-Mine- og Handels-Selskabet 1930—31, Maskinmester i Ivigtut 1931—33, Mester med

Kaptajn Alf. Trolles Ekspedition til Spitsbergen og Grønland 1934.

Adresse: Hvedstrup Fløng Kommune.

Schultz, Chr. Godtfred Theodor, Maskinmester, f. 8. Juli 1886 i Lyngby, Søn af Tømrermester Harald Schultz og Hustru Karoline Vilhelmine, f. Aarup. Gift 10. Maj 1907 med Sara Valborg S., f. Larsen.

Udlært hos C. F. Riedel & Lindegaard 1905, Maskinisteksamen 1. Del 1908, Tillægsprøven 1911, arbejdet som Svend 1905—10 (deraf 2 Aar paa Frederiksberg Kommunes Forbrændingsanstalt), ansat hos A/S De forenede Papirfabriker 1910, Maskinmester.

Adresse: Finsensvej 6, København.

Schultz, Hugo Emil, Maskinmester, f. 3. Juli 1903 i København, Søn af Bankfuldmægtig H. E. Schultz og Hustru Mathilde, f. Wied Hansen. Gift 20. Okt. 1935 med Maggy-Anna S., f. Hansen.

Lært Maskinfaget hos A/S »Perfection« og udlært paa M. C. Dreyers Maskinfabrik 1918—23, Maskinisteksamen 1. Del, Haandværkerprøven, Maskinassistent hos C. K. Hansen 1925—28, hos Em. Z. Svitzers Bjergningsentreprise 1928, hos Lambert Brothers Perim Island 1933—35, hos Em. Z. Svitzer 1935.

Adresse: Yrsavej 15, København.

Schwartz, Erik, Maskinassistent, f. 1. April 1913 i København, Søn af Redaktør Walter Schwartz og Hustru Wanda, f. Larsen.

Uddannet som Maskinarbejder hos A/S Burmeister & Wain, Maskinisteksamen 1. Del, Haandværkerprøven, Maskinassistent i Ø. K. 1935.

Adresse: Vagtelvej 9, København.



Hans L. A. Schytte,
Maskinmester.



Sofus A. Chr. Schæffer,
Maskinmester.



Karl Georg Schönfeldt,
Maskinassistent.

Schweitz, Henry, Maskinmester.
Adresse: Ahrensberggade 15, København.

Schytte, Hans Lauritz Ambrosius, Maskinmester,
f. 21. Jan. 1890 i Ryslinge.
Maskinmester i Dampskibsselskabet »Orient«. Fhv.
Bestyrelsesmedlem for Maskinmestrenes Forening.
Adresse: Ravnavej 6, København.

Schæbel, Otto Jens, Maskinmester, f. 20. Okt. 1901
i København, Søn af Værkfører Jacob Schæbel og
Hustru Eleonora, f. Hansen. Gift 21. Okt. 1928 med
Helga S., f. Lund.

Uddannet som Klejnsmed hos Smedemester Carl
Seifert, København, 1917—22, Maskinisteksamen 1.
Del 1923, 2. Del og Tillægsprøven samt Haandvær-
kerprøven 1924, Installatøreksamen 1929, Maskin-
assistent i D. F. D. S. 1924—27, Maskinmester i
Handelsbanken 1928.

Adresse: Handelsbanken, København.

Schæffer, Sofus Andreas Chr., Maskinmester, f.
11. Dec. 1894 i Korsør, Søn af Maskinmester Ludvig
Schæffer og Hustru Marie, f. Holm. Gift 26. Marts
1925 med Hulda S., f. Rundwall.

Uddannet som Maskinarbejder paa De Danske
Mejeriers Maskinfabrik, Kolding, 1909—14, Maski-
nisteksamen 1. Del 1915, 2. Del og Tillægsprøven
1916, Haandværkerprøven 1920, Maskinarbejder i
A/S »Atlas« og A/S »Titan« 1916, Maskinassistent i
D. F. D. S. 1916—17, hos Chr. Andresen 1917—21,
Maskinmester sst. 1921, 1. Maskinmester 1925.

Adresse: Augustagade 33, København.

Schönfeldt, Karl Georg, Maskinassistent, f. 27.
Sept. 1903 i Kolding, Søn af Repræsentant Fr.



Oskar Secher,
Maskinmester.

Schönfeldt og Hustru Kathrine, f. Løding. Gift 18.
Okt. 1931 med Edele S., f. Andersen.

Uddannet som Maskinarbejder paa De Danske
Mejeriers Maskinfabrik, Kolding, 1920—25, Maski-
nisteksamen 1. Del og Haandværkerprøven 1926,
Installatøreksamen 1930, Maskinassistent i Rederiet
A. P. Møller 1926—28, 4. Mester 1929—30, Tegner
hos A/S »Scandia«, Randers, 1931—32, Maskinassi-
stent ved De Kellerske Aandssvageanstalter i Brej-
ninge 1932.

Adresse: »Skovly«, Brejninge.

Secher, Oskar, Maskinmester, f. 19. Maj 1881 i
Hylke, Søn af Proprietær Niels Eduard Secher og
Hustru Nielsine, f. Ottesen. Gift 9. Maj 1910 med
Marie S., f. Schandorff.

Uddannet som Maskinarbejder hos A. Blom &
Søn, Skanderborg, 1897—1901, Maskinisteksamen
1. Del 1902, Maskinassistent i D. F. D. S. 1903, Ma-
skinmester 1905.

Adresse: Livjærggade 31, København.

Secher, Svend Aage, Maskinmester, f. 4. Marts
1902 i Aarhus, Søn af Restauratør Anthoni Secher
og Hustru Olga Anna M., f. Olsen. Gift 20. Juni
1924 med Lilly S., f. Christensen.

Udlært hos Christoffersen & Larsen, Esbjerg, Ma-
skinisteksamen 1. Del 1922, 2. Del 1923, Haandvær-
kerprøven 1927, Maskinassistent i D. F. D. S. 1924,
Maskinmester.

Adresse: Spangsberggade 20, Esbjerg.

Sejersen, Olaf Walther, Maskinmester, f. 17.
Marts 1893 i København, Søn af Sten- og Billed-
hugger Ole Hansen Sejersen og Hustru Emma Ber-



Svend Aage Secher,
Maskinmester.



Olaf Walther Sejersen,
Maskinmester.



Niels Chr. Carl Sejrup,
Maskinmester.



Johan F. Selch-Madsen,
Maskinmester.



Sven Aage Selch-Madsen,
Maskinassistent.

tha Betty S., f. Walther. Gift 13. Juni 1915 med Agnes Nilea S., f. Fransen.

Uddannet som Maskinarbejder hos Ludvigsen & Hermann 1907—12, Maskinisteksamen 1. Del 1912, Tillægsprøven 1928, Maskinassistent i D. F. D. S. 1912—14, Maskinist af 3. Kl. i Flaaden, Undermester i D. F. D. S. 1916—25, selvstændig 1925—26, Reparator og Maskinmester hos A/S Krystalisværket 1926—28, Montør hos A/S »Atlas« 1929—30, Maskinmester hos A/S Hellesens Enke & V. Ludvigsen 1930, i Haandværkerforeningen 1935.

Adresse: Dr. Tværgade 2, København.

Sejrup, Niels Chr. Carl, Maskinmester, f. 30. Marts 1894 i Svendborg, Søn af Skrædermester Rasmus Nielsen Sejrup og Hustru Ane Katrine, f. Christiansen. Gift 24. Aug. 1918 med Karen Margrethe S., f. Rasmussen.

Uddannet i Flaaden, ansat sst. 1909, 2. Mester paa Havundersøgelsesskibet »Dana« 1928—30. Medarbejder ved »Danas Togt omkring Jorden«. Fortjenstmedaillen i Sølv. Tunesisk Nichan-el-Iftichar Orden 4, Mindebøger fra Marineministeriet for Druknendes Redning 1914.

Adresse: St. Kongensgade 135, København.

Selch-Madsen, Johan Frederik, Maskinmester, f. 7. Juli 1875 i Taars, Søn af Smedemester Mads Madsen og Hustru Anna Marie, f. Selch. Gift 9. Juli 1906 med Marie Kristine S-M., f. Hansen.

Uddannet som Maskinarbejder hos Smedemester Madsen, Taars, 1889—94, Maskinisteksamen 1. Del 1902, 2. Del 1904, Maskinarbejder i Provinsen 1894—1901, Maskinassistent og Undermester i D. F. D. S. 1904—08, Maskinmester ved Møens Dampskibsselskab 1908—34.

Adresse: Langgade 60, Stege.



Albert M. J. Sevel,
Maskinmester.

Selch-Madsen, Sven Aage, Maskinassistent, f. 4. Marts 1910 i Stege, Søn af Maskinmester Johan Frederik Selch-Madsen og Hustru Marie Kristine, f. Hansen.

Uddannet som Maskinarbejder hos C. A. Skærbæk, Stege, 1924—29, Maskinisteksamen 1. Del 1930, 2. Del og Haandværkerprøven 1932, Installatørekksamen 1935, Maskinassistent hos A. P. Møller 1932—34.

Adresse: Langgade 60, Stege, Møen.

Sennels, Hans, Maskinmester, f. 30. Okt. 1902 i Vordingborg, Søn af Købmand C. V. Sennels og Hustru Louise, f. Jensen. Gift 20. Okt. 1927 med Martha S., f. Bille.

Uddannet som Maskinarbejder paa P. O. Olsens Maskinfabrik, Vordingborg, 1916—20, Maskinisteksamen 1. Del 1923, Haandværkerprøven 1925, Maskinarbejder i A/S »Titan«, Montør i Ingeniørfirmaet »Mjølner«, København, Maskinassistent i Dansk-Fransk D/S og i D/S »Vendila«, Undermaskinmester i D/S »Norden«, Montør paa Helsingør Jernskibs- og Maskinbyggeri 1932.

Adresse: Krusaagade 22, København.

Sevel, Albert Michael Jensen, Maskinmester, f. 20. Juni 1897 i Horsens, Søn af Handelsgartner Peter Michael Jensen Sevel og Hustru Helene, f. Sørensen, Gift 1. Jan. 1923 med Oda Rigmor S., f. Madsen.

Udlært hos A/S Møller & Jochumsen, Horsens, 1916, Maskinisteksamen 1. Del 1918, 2. Del 1919, Haandværkerprøven 1924, Maskinassistent i D. F. D. S. 1919, Maskinmester 1924.

Adresse: Havnegade 124, Esbjerg.

Severinsen, Georg Vilh., Maskinmester.

Adresse: Sundholmsvej 21, København.



Jens Chr. T. Severinsen,
Maskinmester.



Jens Edvard Severinsen,
Maskinmester.



Søren Eeg Severinsen,
Værkstedsmester.



Carl Helge Sick,
Maskinmester.

Severinsen, Jens Chr. Theodor, Maskinmester, f. 13. Nov. 1887 i København, Søn af Skibsfører Andreas Sinus Theodor Severinsen og Hustru Marie Margrethe.

Udlært som Maskinarbejder paa Kjøbenhavns Flydedok og Skibsværft 1909, Maskinisteksamen 1. Del 1909, ansat i D. F. D. S. 1909—21, hos J. Lauritzen 1921—30.

Adresse: Strandboulevarden 95, København.

Severinsen, Jens Edvard, Maskinmester, f. 1. Sept. 1882 i Langaa, Søn af Togfører Rasmus Peter Severinsen og Hustru Signe, f. Rasmussen. Gift 17. Sept. 1934 med Ellen S., f. Thustrup.

Uddannet paa L. Frandsens Jernstøberi og Maskinfabrik i Holbæk 1897—1901, Maskinisteksamen 1. Del 1903, arbejdet hos A/S Burmeister & Wain 1901—03, hos Automobilfabrikant H. C. Christiansen, København, 1904, sejlet med S/S »Carla« af Fanø 1904—07, i Ø. K. 1907—08, i Rederiet C. K. Hansen 1908, Maskinmester.

Adresse: Sdr. Boulevard 55, København.

Severinsen, Knud Valdemar, Maskinmester.
Adresse: Sundholmsvej 21, København.

Severinsen, Søren Eeg, Værkstedsmester, f. 23. Jan. 1893 i Aarhus, Søn af Arbejdsmand Therkild Severinsen og Hustru Kirstine Marie, f. Petersen. Gift 19. Nov. 1916 med Mary S., f. Jensen.

Udlært hos A/S Frichs, Aarhus, 1913, Maskinisteksamen 1. Del 1911, Maskinassistent hos Brorsen & Overgaard 1914—16, Rejsemontør hos A/S Frichs 1916—20, Værkstedsmester hos A/S Aarhus Oliefabrik 1920.

Adresse: Trepkasgade 12, Aarhus.

Sick, Carl Helge, Maskinmester, f. 13. April 1889 i Fredericia, Søn af Telegrafbestyrer Edvard Sick og Hustru Gustava, f. Malmberg. Gift 16. Nov. 1916 med Anna Amalie S., f. Løfgren.

Uddannet paa Maskinværkstedet hos A/S Bloch & Andresens Bomuldsspinderi, Fredericia, 1903—07, Maskinisteksamen 1. Del 1908, 2. Del og Tillægsprøven 1909, Montør i Elektricitetsbranchen hos Stuhr, Aalborg, 1907—08, hos E. Rasmussen, Fredericia, 1908—10, ansat hos A/S »Vulkan«, Maribo, 1910—11, Maskinassistent ved Maribo Elektricitetsværk 1911, Maskinmester 1916. Lærer ved Teknisk Skole.

Adresse: Skimminge, Maribo.

Sidenius, Harald Vilhelm Gustav, Maskinmester, f. 23. Febr. 1898 i Aarhus, Søn af Vinhandler Johan Sidenius og Hustru Marie, f. Christensen. Gift 28. Juni 1918 med Esther S., f. Burdé.

Uddannet som Maskinarbejder paa Frichs Fabrik, Aarhus, 1912—17, Maskinisteksamen 1. Del 1917, Haandværkerprøven 1922, Maskinassistent hos J. Lauritzen 1920—22, i Ø. K. 1923—24, 2. Mester i Dansk-Engelsk D/S 1924—26, Maskinarbejder forsk. Steder, Maskinmester i D/S »Trio« 1932—34.

Adresse: Tværmærksvej 1, Søborg.

Sigurdson, Harald, Maskinmester, f. 9. Marts 1906 i København.

Uddannet som Maskinarbejder hos A/S Nielsen & Winther 1920—25, Maskinisteksamen 1. Del 1926, Maskinassistent og 4. Maskinmester i Ø. K.

Adresse: Lille Blegdamsvej 7, København.

Simonsen, Alex Carlo, Maskinmester, f. 22. Jan. 1893 paa Frederiksberg, Søn af Malermester Jørgen



Harald Sigurdson,
Maskinmester.



Alex Carlo Simonsen,
Maskinmester.



Anders Sørinus Simonsen,
Maskinmester.



Axel Eduard Simonsen,
Maskinmester.



Emil Severin Simonsen,
Maskinmester.

Simonsen og Hustru Hansine, f. Olsen. Gift 7. Aug. 1918 med Camilla S., f. Andersen.

Uddannet som Maskinarbejder, Maskinisteksamen 1. og 2. Del samt Tillægsprøven, Maskinassistent i D/S »Hejmdal« 1912—15, i Marinen 1916—18, i D/S »Torm« 1918—20, ansat under Københavns Kommune 1920, Maskinmester ved Thorsbro Vandværk 1932. Medlem af Slagslunde-Gandløse Sogneraad 1929—32.

Adresse: Sønderø Vandværk pr. Ballerup.

Simonsen, Anders Sørinus, Maskinmester, f. 6. Juli 1902 i Græsvænge, Marstal Landsogn, Søn af Kaptajn Claus Jørgensen Simonsen og Hustru Else, f. Nielsen.

Uddannet som Maskinarbejder paa Marstal Skibsværft 1918—22, Maskinisteksamen 1. Del 1925, 3. Maskinmester i D/S »Norden« 1925, 2. Maskinmester sst. 1935.

Adresse: Allested.

Simonsen, Axel Eduard, Maskinmester, f. 8. Marts 1907 i Randers, Søn af Bymissionær J. E. Simonsen og Hustru Marie Sofie, f. Wendt.

Udlært som Maskinarbejder hos Thomas B. Thrige, Odense, 1928, Maskinisteksamen 1. Del 1928, Haandværkerprøven 1931, Maskinisteksamen 2. Del 1933, ansat hos A. P. Møller 1929—31, i Ø. K. 1931—34, hos Michael Jepsen, Aabenraa, 1934.

Adresse: Ryttergade 3 B, Odense.

Simonsen, Emil Severin, Maskinmester, f. 10. Marts 1899 i Fredericia, Søn af Smed Peter Simonsen og Hustru Emilie, f. Sørensen.

Uddannet som Maskinarbejder i A/S Ernst Voss, Fredericia, 1913—18, Maskinisteksamen 1. Del 1918,

2. Del 1923, Haandværkerprøven 1924, Maskinarbejder paa Dansk Maskinindustri og paa Lille Skibsværft 1919, Maskinassistent i Ø. K. 1920, Maskinmester sst. 1925.

Adresse: Kongensstræde 9, Fredericia.

Simonsen, Georg, Maskinmester, f. 12. Jan. 1901 i Kolding, Søn af Vandværksbestyrer Frederik Simonsen og Hustru Agnes, f. Vilhelmsen. Gift 16. Juli 1927 med Anna Marie S., f. Hansen.

Uddannet paa De danske Mejeriers Maskinfabrik 1917—22, Maskinisteksamen 1. Del 1922, 2. Del og Tillægsprøven 1923, Haandværkerprøven 1924, ansat paa Holeby Maskinfabrik, Aalborg Privatbaners Maskinafdeling og Kolding Bys Elektricitetsforsyning 1924—34, Maskinmester ved Kolding Vandværk 1934.

Adresse: Aalykkegade 21, Kolding.

Simonsen, Hans Aage, Maskinmester, f. 4. Febr. 1908 i Aarslev, Søn af Købmand Søren P. Simonsen og Hustru Mary, f. Nielsen.

Uddannet som Maskinarbejder hos M. Seest, Aarhus, 1922—27, Maskinisteksamen 1. Del 1927, 2. Del med Tillægsprøven samt Haandværkerprøven 1929, statsautoriseret Installatørekseamen 1933, Maskinassistent i Grace Linie U. S. A. 1929, i D. F. D. S. 1929—32, Maskinarbejder i Aarhus 1932—33, Maskinassistent i Ø. K. 1933—35, 2. Maskinmester hos J. Lauritsen 1935.

Adresse: Øster Skovvej 9, Riis Skov, Aarhus.

Simonsen, Harald Andreas, Maskinmester, f. 29. Dec. 1883 i København, Søn af Værkfører Johannes Andreas Simonsen og Hustru Andrea, f. Erichsen. Gift 23. Juni 1927 med Juliane S., f. Poulsen.



Georg Simonsen,
Maskinmester.



Hans Aage Simonsen,
Maskinmester.



Harald Andreas Simonsen,
Maskinmester.



Holger B. M. Simonsen,
Maskinmester.



Johan Frederik Simonsen,
Maskinmester.



Kaj A. R. Simonsen,
Maskinmester.

Uddannet paa Orlogsværftet, gennemgaaet Søværnets Maskinskole 1903—07, Maskinisteksamen 1. og 2. Del samt Tillægsprøven, Certifikat som Maskinmester af 1. Kl., Maskinassistent og 1. Maskinmester i A/S Store Nordiske Telegrafelskab, Shanghai, 1907—12, Maskinmester i D. F. D. S. 1912—13, ved Norsk Molerstenfabrik, Oslo, 1913—14, under De danske Statsbaner 1914. Bestyrelsesmedlem for Skibsmaskinofficerernes Forening indenfor D. S. B., Medlem af Korsør Byraad 1933.

Adresse: Elme Allé 14, Korsør.

Simonsen, Holger Bendix Michael, Maskinmester, f. 16. April 1893 i Højrup, Søn af Bagermester Ingvar Simonsen og Hustru Johanne, f. Larsen. Gift 18. Sept. 1921 med Asta S., f. Snedker.

Ansæt ved Københavns Vandforsyning.
Adresse: Marbjerg pr. Hedehusene.

Simonsen, Johan Frederik, Maskinmester, f. 14. Dec. 1892 i København, Søn af Skomagermester Simon Munch Simonsen og Hustru Kathrine, f. Andersen. Gift med Abelone S., f. Nielsen.

Uddannet som Maskinarbejder paa Motorfabriken »Dan« 1907—11, Maskinisteksamen 1. Del 1915, Maskinarbejder paa Motorfabriken »Dan« 1911—12, paa Orlogsværftet 1912—14, i A/S »Tuxham« 1914 Maskinassistent hos A. P. Møller 1915, Maskinmester sst. 1916, 1. Maskinmester sst. 1922.

Adresse: Guldbergsgade 86, København.

Simonsen, Kaj Aage Richard, Maskinmester, f. 26. Febr. 1904 i Vordingborg, Søn af Frisør Anders Simonsen og Hustru Kamilla, f. Christensen. Gift 23. Dec. 1925 med Karen Olivia S., f. Nielsen.

Uddannet som Kedelsmed og Maskinarbejder dels

i Vordingborg og dels hos Petersen & Wraa 1919—24, Maskinisteksamen 1. Del 1924, elektroteknisk Tillægsprøve 1925, Haandværkerprøven 1927, Maskinassistent i D/S »Botnia« 1925—28, i D. D. P. A. 1928—30, Maskinmester sst. 1930.

Adresse: Halldansgade 29, København.

Simonsen, Knud Aage, Maskinassistent, f. 26. Okt. 1907 i Vorre, Søn af Husejer Søren Simonsen og Hustru Sine, f. Knudsen.

Uddannet som Maskinarbejder ved Danish Machine Co., Aarhus, 1925—28, Maskinisteksamen 1. Del 1928, 2. Del 1930, Haandværkerprøven 1931, Mekaniker hos P. K. Simonsen, Aarhus, 1928—30, Maskinassistent i Ø. K. 1933—34, i Rederiet J. Lauritzen 1934.

Adresse: Nørrebrogade 24—26, Aarhus.

Simonsen, Svante Høyer, Ingeniør, f. 3. Maj 1903 i Aarhus, Søn af Redaktør Marius Simonsen, M. L., og Hustru Noline, f. Høyer. Gift 10. Marts 1934 med Gudrun S., f. Nielsen.

Uddannet hos A/S Thomas Ths. Sabroe & Co., Aarhus, 1920—24, Maskinisteksamen 1. Del fra Aarhus 1924, 2. Del og Haandværkerprøven fra København 1926, Afgang fra Odense Maskinbygningsteknikum 1931, Maskinassistent i Rederiet Ø. K. 1926—28, Maskinmester i »Nordania« 1928—29, Ingeniør hos A/S Thomas Ths. Sabroe & Co. 1931—34, hos A/S Burmeister & Wain 1934.

Adresse: Maltgade 2, København.

Sinding, A., Maskinmester.

Adresse: Dalgas Boulevard 119, København.

Sivertsen, Karl Johan S., Maskinmester, f. 29. Maj 1903 i Frederikssund, Søn af Blomsterhandler A.



Knud Aage Simonsen,
Maskinassistent.



Svante Høyer Simonsen,
Ingeniør.



Karl Johan S. Sivertsen,
Maskinmester.



Paul Chr. V. Sivertsen,
Maskinmester.



Svend Aage T. Sivertsen,
Maskinmester.



Jens Skaaning,
Elektriker.

Sivertsen og Hustru Karen, f. Andreasen. Gift 6. Febr. 1927 med Sofie S., f. Anker.

Uddannet som Maskinarbejder hos Hans L. Larsen, Frederikssund, 1917—22, Maskinisteksamen 1. Del og Haandværkerprøven 1924, Maskinassistent og 2. Maskinmester i D/S »Norden« 1925—31, Maskinmester i A/S »Datra«, Transparent Folier Fabrik, København, 1935.

Adresse: Jagtvej 78 B, København.

Sivertsen, Paul Chr. Vilhelm, Maskinmester, f. 24. April 1889 i København, Søn af Bager Hans Frederik Sivertsen og Hustru Bertha, f. Christensen. Gift 1. Sept. 1928 med Lilly S., f. Herand.

Uddannet som Maskinarbejder hos A. J. Andersen, København, 1904—09, Maskinisteksamen 1. Del 1909, 2. Del 1910, Maskinassistent i Rederiet C. K. Hansen 1912—14, Maskinmester i D/S »Torm« 1915, i Ø. K. 1917—19, i D/S »Torm« 1919.

Adresse: Højdevej 36, København.

Sivertsen, Svend Aage Thorup, Maskinmester, f. 18. April 1885 i Varde, Søn af Cand. pharm. Sofus Sivertsen og Hustru Martine, f. Thorup. Gift 1. G. 1907 med Karen S., f. Justesen, død. Gift 2. G. 15. Febr. 1921 med Frida S., f. Mülbradt.

Uddannet som Maskinarbejder hos Brdr. Anker, Hasle, 1899—1903, Maskinisteksamen 1. Del 1906, aut. Installatøreksamen 1915, Maskinarbejder i Amerika 1903—05, Maskinassistent i D. F. D. S. 1908—10, 3. og 2. Mester 1910—13, Reparator under Københavns Kommune 1913—16, Maskinmester ved Slagelse Vandværk 1917—20, paa Magle Mølle Papirfabrik 1920.

Adresse: Præstøvej 2 A, Næstved.

Sivertsen, Harald, Maskinmester.

Adresse: Korsørgade 14, København.

Skaaning, Jens, Elektriker, f. 29. Nov. 1904 i Svendborg, Søn af Mejeriejer Hans Peter Skaaning og Hustru Ane, f. Andersen.

Udlært hos A/S L. Lange & Co., Svendborg, 1923, Maskinisteksamen 1. Del 1924, 2. Del 1927, Installatøreksamen 1931, Haandværkerprøven 1924, Maskinassistent i D. F. D. S. 1924—25 og 1927—30, forsk. Stillinger i København 1930—32, Elektriker paa Østre Gasværk 1932.

Adresse: Nordfeldsvej 2, København.

Skakke, Vagn Aage, Maskinmester, f. 23. Dec. 1894 i Hylleholt, Søn af Skibsfører Lars Nielsen Skakke og Hustru Ane, f. Christiansen. Gift 6. Nov. 1922 med Ebba S., f. Nielsen Holm.

Realeksamen 1910, uddannet som Maskinarbejder paa Kalundborg Motorfabrik 1911—15, Maskinisteksamen 1. Del 1919, 2. Del, Tillægsprøven og Haandværkerprøven 1921, Certifikat som Maskinmester af 1. Kl. 1927, ansat paa Præstø Motorfabrik og paa De danske Mejeriers Maskinfabrik i Aalborg 1915, paa Orlogsværftets Instrumentmagerværksted 1916—17, hos Hassel & Teudt 1917—18, i Ø. K. 1921—22, hos Rederiet C. K. Hansen 1922—23, Maskinassistent i Rederiet A. P. Møller 1923—25, 2. Maskinmester 1925—27, i Rederiet Jensen, Haderslev, 1927—28, i Rederiet A. P. Møller 1928—33, 1. Maskinmester sst. 1933.

Adresse: »Strandbo«, Strandvej, Skotterup pr. Snekkersten.

Skjoldborg, Christen, Maskinmester, f. 2. Okt. 1893 i Holstebro, Søn af Skomagermester Chresten



Vagn Aage Skakke,
Maskinmester.



Christen Skjoldborg,
Maskinmester.



Roland P. C. Skougaard,
Maskinmester.



Georg Skov,
Maskinmester.



Jens Kobberø Skov,
Maskinmontør.

Skjoldborg og Hustru Else Marie, f. Christensen. Gift 16. Sept. 1917 med Anna Nielsine S., f. Nielsen.

Uddannet som Maskinarbejder i A/S P. Møllerup og hos Th. Nielsen & Lungholt, Esbjerg, 1907—12, Maskinisteksamen 1. Del og Haandværkerprøven 1919, Fyrbøder ved forsk. Rederier 1913—15, ansat ved Undervandsbaadene 1916—19, Maskinassistent i D/S »Norden« 1919—20, Maskinmester sst. 1920—24, i D/S »Hejmdal« 1924, 1. Maskinmester sst. 1934. Adresse: Korsørgade 30, København.

Skønnemose, Corny, Inspektør.

Adresse: Aarhus Plads 6, København.

Skougaard, Roland Peter Chr., Maskinmester, f. 20. Dec. 1910 i Skagen, Søn af Hotelejer Sofus Skougaard og Hustru Kathe, f. Petersen.

Uddannet hos A/S »Grenen« i Skagen, Maskinisteksamen 1. Del 1932, 2. Del 1933, Haandværkerprøven, Maskinassistent ved Skagens Lodsvæsen 1933, i D/S »Vesterhavet« 1934, 2. Maskinmester i Skagens Lodsvæsen 1935.

Adresse: Hotel »Cimbria«, Skagen.

Skov, Frede, Maskinmester, f. 24. Sept. 1897 i Østbirk, Søn af Mejeribestyrer Anton Skov og Hustru Caroline, f. Thyster.

Uddannet som Maskinarbejder, Maskinisteksamen ansat i D/S »Orient«, hos Marius Nielsen & Søn 1934. Adresse: c/o Løge Skov, Roskilde.

Skov, Georg, Maskinmester, f. 28. Okt. 1876 i København, Søn af Skrædermester Erik Skov og Hustru Sofie, f. Hansen. Gift 18. Aug. 1902 med Olga S., f. Speiermann.

Uddannet som Maskinarbejder hos Drost, København, Maskinisteksamen, ansat hos A/S Burmeister

& Wain, 2. Maskinmester i D. F. D. S., 1. Maskinmester i D/S »Atalanta« 1921—27.

Adresse: Landskronagade 74, København.

Skov, Jens Kobberø, Maskinmontør, f. 6. Marts 1902 i Sinding Mølle pr. Herning, Søn af Mølleer og Landmand Poul Skov og Hustru Inger, f. Christensen. Gift 24. Marts 1932 med Astrid Emilie S., f. Nielsen.

Uddannet som Maskinarbejder paa Ballerup Smede- og Maskinværksted 1922—25, Maskinisteksamen 1. Del 1925, 2. Del 1926, Haandværkerprøven 1927, Maskinassistent og Mester hos C. K. Hansen 1928—31, Mekaniker hos F. C. Bülow & Co., København, 1931, Maskinmontør ved Københavns Vandforsyning 1931.

Adresse: Valby Vandværk, Roskildevej 211, København.

Skov, Jørgen, Maskinassistent, f. 19. Sept. 1914 i Lemvig, Søn af Brandinspektør Niels Nielsen Skov, Esbjerg, og Hustru Mette, f. Kamstrup.

Uddannet som Maskinarbejder ved Vemb-Lemvig-Thy Jernbane 1928—30 og hos Christoffersen & Larsen, Esbjerg, 1930—33, Maskinisteksamen 1. Del og Haandværkerprøven 1934, Maskinassistent i Ø. K. 1935.

Adresse: Borgergade 56, Esbjerg.

Skov, Jørgen Ludvig Jørgensen, Maskinmester, f. 14. Febr. 1876 i Stadager Sogn, Falster, Søn af Murer Rasmus Jørgensen Skov og Hustru Petra Margrethe, f. Andersen. Gift 24. Okt. 1902 med Hansine Louise S.

Udlært som Maskinarbejder hos Smedemester Rasmus Pedersen 1895, Maskinisteksamen 1. Del



Jørgen Skov
Maskinassistent.



Jørgen L. J. Skov,
Maskinmester.



Poul Skov,
Maskinmester.



Carl M. Skovlunde-Hansen,
Maskinmester.



Christian Nielsen Skyum,
Maskinmester.

1897, Certifikat som Maskinmester af 2. Kl. 1899, af 1. Kl. 1902, ansat hos Tuxen & Hammerich 1896, hos Anders Pinstofte 1897, i D. F. D. S. 1897—1905, i D/S »Steam« 1905—14, i Ø. K. 1914—24. Bestyrelsesmedlem for Maskinmestrenes Forening 1903—07, søkyndigt Medlem af Østre Landsret 1933. R. af Dbg. 1920.

Adresse: Gyldenlakvej 9, København.

Skov, Poul, Maskinmester, f. 24. Aug. 1906 i København, Søn af Aksel Skov og Hustru Alexandre, f. Hoppe.

Uddannet som Maskinarbejder i A/S »Vølund« 1920—25, Maskinisteksamen 1. Del 1930, Svend hos A/S »Vølund« 1925—30, ansat i D. F. D. S. 1930, hos A. P. Møller 1930.

Adresse: Kildevældsgade 60, København.

Skovlunde-Hansen, Carl Martin, Maskinmester, f. 20. April 1901 i København, Søn af Tømrer Hans Harald Hansen og Hustru Anna, f. Christensen. Gift 4. Dec. 1928 med Eleonora Elisabeth S.-H., f. Didriksen.

Udlært hos Ingeniør Georg E. Mathiasen 1920, Maskinisteksamen 1. Del, Certifikat som Mester af 1. Kl., sejlet i Rederiet Holm & Wonsild 1922—30, Maskinassistent hos A/S Dansk Sojakagefabrik 1930.

Adresse: Østerdalsgade 11, København.

Skyum, Christian Nielsen, Maskinmester, f. 10. Okt. 1885 i København, Søn af Drejermester Christian Nielsen og Hustru Marie, f. Andersen. Gift 11. Maj 1923 med Cecilie S., f. Bühl.

Uddannet som Smed hos Smedemester H. M. Nielsen, København, maskinel Uddannelse forsk.

Steder i Tyskland og Schweiz 1905—09, Maskinisteksamen 1. Del 1910, 2. Del og Tillægsprøven 1911, Maskinassistent i D. F. D. S. 1911, 3. Mester 1913, 4. Mester 1914, 3. Mester 1919, 2. Mester 1929.

Adresse: Hostrupsvej 18, København.

Slott, Anders Chr., Maskinmester, f. 28. Sept. 1870 i Bregninge, Holbæk Amt, Søn af Gaardejer Johan Slott og Hustru Johanne Marie, f. Nielsen. Gift 2. Sept. 1908 med Anna Kristine S., f. Olsen.

Uddannet som Maskinarbejder i Holbæk 1886—91, Maskinisteksamen 1. Del 1892, ansat i D. F. D. S. 1891—98, Maskinassistent ved Gothersgades Elektricitetsværk 1898, Maskinmester sst. 1902.

Adresse: Adelgade 29, København.

Smidt, Kai Ferdinand, Ingeniør, f. 23. Sept. 1886 i København, Søn af Sprøjtefører Ferdinand Hannibal Smidt og Hustru Anna Kathrine, f. Nielsen. Gift 12. Maj 1928 med Lilli Mary S., f. Schmidt.

Præliminæreksamen 1901, uddannet som Maskinarbejder i A/S »Titan« 1901—07, Maskinisteksamen 1. Del 1906, 2. Del og elektroteknisk Tillægsprøve 1907, Konstruktorøksamen 1908, Maskinassistent i D. F. D. S. 1908—10, 2. Maskinmester i D/S »Norden« 1911—12, ved Gothersgades Elektricitetsværk 1913—16, Overingeniør og Driftsbestyrer i The Siam Electricity Co., Ltd., Bangkok, 1916—28.

Adresse: Gl. Dronninggaards Allé 3, Holte.

Smidt, Lars Peder Carl, Maskinmester, f. 15. Jan. 1897 i København, Søn af Maskinmester Lars Frederik Jørgen Smidt og Hustru Alvilda, f. Nielsen. Gift 25. Nov. 1919 med Jacoba Marie S., f. Sauerberg.

Udlært som Maskinarbejder i A/S »Titan« 1917,



Anders Chr. Slott,
Maskinmester.



Kai Ferdinand Smidt,
Ingeniør.



Lars Peder Carl Smidt,
Maskinmester.



Frits A. L. Smith,
Maskinmester.



Kai Eggert Smith,
Maskinassistent.



Carl Peter Sonne,
Maskinmester.

Maskinisteksamen 1. Del 1917, elektroteknisk Tillægsprøve 1921, Haandværkerprøven 1924, Reserveunderofficer i Marinen 1918—19, Maskinassistent ved Lodsselskabet »Skagerak« 1919—20, paa Lyngby Sukkerfabrik 1920—24, paa Raffinaderiet »Phønix« 1924—25, Maskinmester paa Sukkerkogeriet, Odense, 1925.

Adresse: Hunderupgade 1, Odense.

Smith, Frits Adolph Langwitz, Maskinmester, f. 12. Dec. 1882 i København, Søn af Forvalter Hannibal Smith og Hustru Adolfine, f. Langwitz. Gift 11. April 1908 med Ellen Meyland S., f. Larsen.

Uddannet hos A/S »Atlas« 1898—1903, Maskinisteksamen 1. Del 1902, 2. Del 1903, Tillægsprøven 1904, sejlet i D. F. D. S. 1904—07, ansat ved Sukkerraffinaderiet i Larsbjørnstræde 1907—10, søfarende Maskinmester 1910—11, Maskinmester ved Nørre Sundby Portland Cementfabrik 1911. Repræsentant for Maskinmestrene i Aalborg Amt 1926—30, Formand for Brugsforeningen »Fremtiden« i Nørre Sundby 1913.

Adresse: Cementvej 5, Nørre Sundby.

Smith, Kai Eggert, Maskinassistent, f. 4. Sept. 1909 i København, Søn af Sporvejsfunktionær Otto Smith og Hustru Anna, f. Larsen.

Udlært som Maskinarbejder hos A/S Burmeister & Wain 1929, Maskinisteksamen 1929, Maskinarbejder hos A/S Burmeister & Wain 1929—30, Maskinassistent i D/S »Norden« 1930—32, i Rederiet Holm & Wonsild 1932—33, i D/S »Torm« 1933.

Adresse: Lombardgade 5, København.

Sonne, Carl Peter, Maskinmester, f. 24. Marts 1894 i Svaneke, Bornholm, Søn af Rebslagermester

Buchardt Peter Sonne og Hustru Anna Sofie, f. Clausen. Gift 15. Aug. 1923 med Dagmar S., f. Andreassen.

Udlært paa Nexø Motorfabrik 1912, Maskinisteksamen 1. og 2. Del 1914, Tillægsprøven 1915, ansat i Ø. K. 1916, i Marinen 1917—18, i Rederiet L. H. Carl 1918—26, Undermester i D. F. D. S. 1926.

Adresse: Hesseløgade 28, København.

Sonne, Knud Christian, Maskinassistent, f. 19. Nov. 1906 i København, Søn af Bygningssnedker Lauritz Andreas Sonne og Hustru Emma Johanne, f. Brinck. Gift 20. Sept. 1931 med Johanne Vilhelmine Nielsine S., f. Berger.

Uddannet paa Flaadens Maskinskole, Maskinisteksamen 1. og 2. Del, ansat i Marinen 1921, Maskinassistent 1927.

Adresse: Frankrigshuse 18, København.

Sonne, Paul Peter Theodor, Maskinmester, f. 20. Okt. 1896 i København, Søn af Formand Julius Sonne og Hustru Marie, f. Hansen. Gift 11. Febr. 1923 med Nanny S., f. Jacobsen.

Uddannet som Maskinarbejder i A/S »Atlas« 1911—16, Maskinisteksamen 1. Del 1916, Haandværkerprøven 1920, Maskinassistent i D/S »Pacific« 1916—17, Maskinarbejder paa Buddinge Staalværk 1918—19, Maskinassistent i Ø. K. 1919, Maskinmester sst. 1920, 1. Maskinmester sst. 1933.

Adresse: Jens Munksgade 3, København.

Sorth, Hans Peter Andreas, Maskinmester, f. 4. Nov. 1896 i Rønne, Søn af Stenhugger Christian Sorth og Hustru Laura, f. Tranberg. Gift 1. Aug. 1926 med Louise S., f. Pedersen.

Uddannet som Maskinarbejder paa A/S Born-



Knud Christian Sonne,
Maskinassistent.



Hans Peter Andreas Sorth,
Maskinmester.



Aage Spangsborg,
Maskinassistent.



Jørgen Ploug Sparrevohn,
Maskinmester.



Ernst Sperling,
Maskinmester.

holms Maskinfabrik, Rønne, 1911—16, Maskinisteksamen 1. Del 1917, Haandværkerprøven 1919, komm. Elektro-Installatøreksemen 1931, Maskinassistent hos J. Lauritzen 1917—18, 3. Maskinmester i Rederiet Carl, 1919—21, i D/S »Norden« 1921—23, Maskinreparatør ved Tidewater Oil Comp. New York, 1923—25, Maskinist i Toldtaten 1926.
Adresse: Byleddet 22, Gentofte.

Spangsborg, Aage, Maskinassistent, f. 19. Juli 1914 i Esbjerg, Søn af Arbejdsmand Hans Spangsborg og Hustru Dorthea, f. Koch.

Uddannet som Maskinarbejder paa »Christola«, Esbjerg, 1930—34, Maskinisteksamen 1. Del 1934, Haandværkerprøven 1935, Maskinassistent hos J. Lauritzen 1934.

Adresse: Boldesagergade 34, Esbjerg.

Sparrevohn, Jørgen Ploug, Maskinmester, f. 13. Maj 1870 i Sønder Vium, Søn af Landmand Gabriel Sparrevohn og Hustru Kirstine, f. Pedersen. Gift 13. Maj 1897 med Kirstine S., f. Jeppesen.

Uddannet hos Maskinbygger Bach, Ølgod, Svend 1890, arbejdet som Svend forsk. Steder i Danmark og Sønderjylland, Maskinassistent ved Kolding Elektricitetsværk 1904, Maskinmester. Fh. Bestyrelsesmedlem for Smede- og Maskinarbejdernes Fagforening i Kolding samt for Kedel- og Maskinpasserforbundet.

Adresse: Mindevej 10, Kolding.

Sperling, Ernst, Maskinmester, f. 19. Maj 1891 i Aarhus, Søn af Litograf E. Sperling og Hustru Arnoldtine, f. Overby. Gift 3. Maj 1925 med Rigmor Marie S., f. Jensen.

Udlært hos A/S Frichs, Aarhus, Maskinisteksamen

1. Del 1909, 2. Del 1910, Tillægsprøven 1911, Maskinassistent i D/S »Thor«, Svendborg, 1911—12, i D/S »Torm« 1913—14, Maskinmester i D/S »Vestehavet« 1915—17, paa Kartoffelmelsfabriken i Kellestrup 1919—20, paa Silkeborg Elektricitetsværk 1920.

Adresse: Drechselsvej 1, Silkeborg.

Sprange, Kai Eigil Gunnar, Maskinmester, f. 3. Nov. 1889 i Slagelse, Søn af Købmand P. H. Sprange og Hustru Bothilde, f. Jørgensen. Gift 8. Marts 1912 med Camilla S., f. Jensen.

Udlært paa L. Michaelsens Vognfabrik i Slagelse 1909, Maskinisteksamen 1. Del, Certifikat som Maskinmester af 1. Kl., Maskinassistent i D. F. D. S. 1914, Maskinmester 1916.

Adresse: Halldansgade 5, København.

Stapel, Henrik Christian, Maskinmester, f. 22. Febr. 1878 i Leireskov og Kolding, Søn af Gaardejer Henrik Christoffer Stapel og Hustru Rasmine, f. Rasmussen. Gift 20. Maj 1904 med Jensine S., f. Jensen.

Uddannet paa Varde Jernstøberi og Maskinfabrik 1893—97, Maskinisteksamen 1. Del 1902, arbejdet hos A/S Frichs Aarhus, 1897—1902, hos Møller & Jochumsen, Horsens, De danske Mejeriers Maskinfabriker, Kolding, Bergedorff Jernværk, Hamburg, Löwenberg Maskinfabrik i Schlesien, Dresdner Skibsværft, Heillbronn Værktøjs- og Maskinfabrik og hos A. E. G., Frankfurt a/M., Maskinmester hos Fællesforeningen for Danmarks Brugsforeninger 1908.

Adresse: Kathrinegade 35, Kolding.

Staugaard, Laurits Chr., Maskinmester, f. 31. Jan. 1907 i Marstal, Søn af Styrmand Rasmus Staugaard og Hustru Marie, f. Andersen.



Kai Eigil Gunnar Sprange,
Maskinmester.



Henrik Christian Stapel
Maskinmester.



Carl Ingolf Steen,
Maskinmester.



Svend Bondrup Steenberg,
Maskinmester.



Alfred Holm Steffensen,
Maskinmester.

Uddannet som Maskinarbejder, Maskinisteksamen 1. og 2. Del, ansat i D/S »Ursus« 1928—29, i Dansk-Fransk D/S 1932, Maskinmester 1933.

Adresse: Færgestræde 5, Marstal.

Steen, Carl Ingolf, Maskinmester, f. 6. Aug. 1884 i København, Søn af Styrmand Albert Steen og Hustru Elisabeth, f. Schou. Gift 28. Aug. 1910 med Karen S., f. Petersen.

Uddannet som Maskinarbejder hos Funch & Henriksen, København, Maskinpasserprøven 1908, Maskinisteksamen 1. Del 1916, ansat i De forenede Bugerselskaber 1906—26, Kranfører hos A/S Burmeister & Wain 1926—29, Maskinmester hos A/S Wessel & Vett, København, 1933. Kredsformand for Østifternes Haveselskab 1935.

Adresse: Kaldævej 9, København..

Steenberg, Svend Bondrup, Maskinmester, f. 7. Aug. 1888 i Rørby ved Kalundborg, Søn af Bageriejer Svend Bondrup Steenberg og Hustru Kirstine, f. Jacobsen. Gift 26. Juli 1924 med Margrethe S., f. Bech.

Uddannet som Maskinarbejder paa Fabriken »Alliance« i Slagelse, Maskinisteksamen 1910, arbejdet hos A/S Burmeister & Wain fra 1909, hos »Alliance« og sejlet til 1913, ansat paa Nordvestsjælland Elektricitetsværk 1913, som Maskinmester 1916.

Adresse: Nordvestsjælland Elektricitetsværk, Svinninge.

Steenen, Einar, Maskinmester.

Se Foreningen af Værkstedsfunktionærer i Jernindustrien i Danmark, 2. Bind, Pag. 255.

Adresse: Gasværksvej 3, Korsør.

Steffensen, Alfred Holm, Maskinmester, f. 26. Marts 1900 i Nysted, Søn af Malermester Theodor Steffensen og Hustru Elisabeth, f. Mogensen. Gift 29. Aug. 1931 med Laura S., f. Petersen.

Uddannet som Maskinarbejder hos Smedemester Hansen, Nysted, og paa Holeby Dieselmotorfabrik 1915—20, Maskinisteksamen 1. Del 1920, 2. Del og elektroteknisk Tillægsprøve 1921, Haandværkerprøven 1922, Maskinarbejder hos A/S Burmeister & Wain 1921, Maskinassistent i D. F. D. S. 1921—23, 3. Maskinmester i Det Store Nordiske Telegraf A/S 1923, 2. Maskinmester sst.

Adresse: Hvidkildevvej 1, København.

Steffensen, Lars Severin, Værkfører.

Adresse: Vestergade 33, Middelfart.

Steffensen, Peter Hans, Maskinmester, f. 2. Okt. 1883 i Dragør, Søn af Styrmand Niels Steffensen og Hustru Gertrud Sofie, f. Jansen. Gift 9. Juni 1924 med Olga Evelina S., f. Andersson.

Uddannet som Maskinarbejder hos L. J. Halck, København, 1897—1903, Maskinisteksamen 1. Del 1904, 2. Del 1905, elektroteknisk Tillægsprøve 1907, Maskinarbejder hos A/S Burmeister & Wain 1903—04, Maskinassistent, 3. og 2. Mester i Dansk-Russisk D/S 1907—09, 2. Maskinmester i A/S »Vulkan« 1909—11, 2. og 1. Maskinmester i D/S »Vesterhavet« 1912—15, 2. Maskinmester i Dansk-Russisk D/S 1915—17, ansat i Københavns Sukkerraffinaderi 1918, Maskinmester dér.

Adresse: Louis Pios Gade 29, København.

Steiness, Ejnar Emil, Maskinmester, f. 12. Maj 1896 paa Frederiksberg, Søn af Maskinmester E. V. Steiness og Hustru Hansine, f. Jensen. Gift 1. G. 25.



Peter Hans Steffensen,
Maskinmester.



Ejnar Emil Steiness,
Maskinmester.



Hans Chr. T. Stephensen,
Maskinmester.

Maj 1919 med Marie S., f. Nielsen, død. Gift 2. G. 2. Aug. 1933 med Ragna S., f. Thestrup Andersen. Uddannet som Maskinarbejder paa D. F. D. S.'s Maskinværksted 1910—14, Maskinisteksamen 1. Del 1915, Certifikat som Maskinmester af 1. Kl., Maskinassistent i D. F. D. S. 1915, Maskinmester 1922.

Adresse: Ellevang 22, København.

Stendys, Svend Aage, Maskinmester, f. 17. Aug. 1906 i København, Søn af Andreas Stendys og Hustru Medea, f. Rasmussen.

Uddannet som Maskinarbejder hos A/S Nielsen & Winther 1920—25, Maskinisteksamen 1. Del, 2. Del, elektroteknisk Tillægsprøve og Haandværkerprøven, 3. Maskinmester hos C. K. Hansen 1925.

Adresse: Koldinggade 37, København.

Stephansen, Duval B., Maskinmester.

Adresse: Valmuevej 18, København.

Stephensen, Hans Chr. Thune, Maskinmester, f. 3. Aug. 1887 i Ribe, død 21. Juli 1935. Søn af Maskinmester Hans I. Stephensen og Hustru Christiane, f. Thune. Gift 28. Dec. 1913 med Margrethe S., f. Friis.

Uddannet som Maskinarbejder hos A/S De forenede Tekstilfabriker i Aalborg 1905, Maskinisteksamen 1907, sejlet i Rederiet Alfred Christensen 1909—11, Montagemester paa Stuhrs Skibsværft 1912—13, Bestyrer paa Hasseris Gasværk 1913—15, ansat hos Andersen & Cordes 1915—17, hos Polig i København 1917—18, 1. Maskinmester under Aalborg Havne-væsen 1919—31, Maskinmester paa Aalborg Elektricitetsværk 1931—35.

Adresse: Kjellerupsgade 8, Aalborg.



Otto Peter Stibolt,
Maskinmester.



Faul Sterregaard,
Maskinassistent.

Sterregaard, Faul, Maskinassistent, f. 7. April 1914 i Dalum, Søn af Installatør Harald Hansen Sterregaard.

Uddannet som Maskinarbejder hos Thomas B. Thrige, Odense, 1930—34, Maskinisteksamen 1. Del 1935, Maskinassistent hos Laur. Andersen 1935.

Adresse: Lyøgade 5, Odense.

Stibolt, Otto Peter, Maskinmester, f. 26. Okt. 1875 i Rønne, Søn af Avlsbruger Otto Stibolt og Hustru Karoline, f. Müller. Gift 5. Nov. 1905 med Amalie Henrikke S., f. Lund.

Udlært som Maskinarbejder hos A/S Bornholms Maskinfabrik 1894, Maskinisteksamen 1898, Certifikat som Maskinmester af 2. Kl. 1900, af 1. Kl. 1902, Svend hos A/S Bornholms Maskinfabrik 1898, Maskinassistent i Rederiet C. K. Hansen 1898—1900, 2. Mester 1901—06, 1. Mester 1906—21, Maskinarbejder hos A/S Frichs 1921—24, 2. Mester i D/S »Myren« 1924—30, Maskinmester hos A/S Burmeister & Wain 1931.

Adresse: Bachersvej 32, København.

Stjernstrøm, Charles Johan, Maskinmester, f. 26. Febr. 1896 i København, Søn af Korkskærer Charles Stjernstrøm og Hustru Marie, f. Månsdotter. Gift 5. Maj 1918 med Astrid S., f. Larsen.

Uddannet hos Brün & Krüger, København, 1910—15, Maskinisteksamen 1916, Maskinassistent i D. F. D. S. 1916—17 og 1920, i Amerika 1921—24, Maskinmester under Københavns Havnevæsen 1928.

Adresse: Skjoldborgs Allé 7, Søborg.

Stoffregen, Peter Andersen, Maskinmester, f. 19. Dec. 1866 i Mørke, død 22. Nov. 1935. Søn af Glarmester Vilhelm Stoffregen og Hustru Abelone, f.

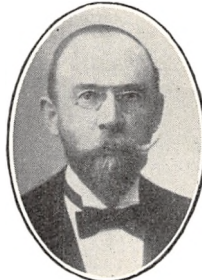

Peter Andersen Stoffregen,
Maskinmester.



Georg Valdemar Stoltze,
Maskinmester.



Bernhardt J. J. Storm,
Maskinmester.



Povl William Storm,
Maskinmester.

Pedersen. Gift 19. April 1905 med Axeline S., f. Nielsson.

Maskinisteksamen 1. Del 1888, Fyrbøder og Maskinassistent i D. F. D. S., Maskinmester i U. S. A. 1890—1900, paa Sandgraver »John Harry« 1900—07, 1. Maskinmester paa Frederiksholms Tegl- og Kalkværker og hos A. Stoffregen 1907—17, hos Entreprenør Herm. Christiansen 1919—25.

Adresse: Sommerstedgade 23, København.

Stoltze, Georg Valdemar, Maskinmester, f. 17. Juli 1891 i Magleby, Møen, Søn af Maskinmester Ludvig Stoltze og Hustru Bennedikte, f. Olsen. Gift 24. Juli 1921 med Tonny S., f. Knudsen.

Præliminæreksamen 1906, uddannet paa Holbæk Maskinfabrik og hos A/S »Titan« 1906—10, Maskinisteksamen 1. Del 1909, 2. Del 1910, Tillægsprøven og Installatøreksamen 1916, Maskinassistent i Rederiet C. K. Hansen 1911—14, 2. Mester 1916—17, Maskinmester paa Nykøbing M. Elektricitetsforsyning 1917.

Adresse: Filtenborggade 3, Nykøbing M.

Storm, Bernhardt Jens Johannes, Maskinmester, f. 20. Aug. 1900 i København, Søn af Kedel- og Maskinpasser Julius Frederik Vilhelm Storm og Hustru Louise, f. Christensen.

Uddannet hos Smedemester Jacob Hansen, Magleby ved Borre 1915—17 og hos A/S Nielsen & Winther 1917—20, Maskinisteksamen 1. Del 1922, Haandværkerprøven 1924, Maskinassistent i D/S »Rødbyhavn« 1922—23, i Dansk-Norsk D/S 1924—25, Maskinmester under Grønlands Styrelse 1925.

Adresse: Haderslevgade 22, København.

Storm, Povl William, Maskinmester, f. 5. Marts 1882 i Kerteminde, Søn af Skibsfører Niels Storm

og Hustru Sofie, f. Hansen. Gift 13. Maj 1913 med Britta S., f. Petersen.

Udlært paa E. M. Eriksens Maskinfabrik, Nykøbing F., Maskinisteksamen 1. og 2. Del, Maskinarbejder hos A/S Nielsen & Winther, hos A/S Burmeister & Wain, Maskinassistent i D. F. D. S. 1907, nu 1. Maskinmester sst.

Adresse: Ribegade 2, København.

Strandskov, Alf. Ditlev Kjeld, Maskinmester, f. 21. Jan. 1907, Søn af Remisearbejder Anders Peter Strandskov og Hustru Marie, f. Petersen.

Maskinisteksamen 1. Del 1927, Haandværkerprøven 1933, Maskinarbejder hos A/S Thomas Ths. Sabroe & Co., Aarhus, Maskinassistent i Ø. K. 1931, Maskinmester i Dansk-Fransk D/S 1935.

Adresse: Finsensvej 55, København.

Strange, Adolf Harald, Maskinmester, f. 26. Sept. 1897 i Vedbæk, Søn af Togfører Lars Anders Strange og Hustru Bodil Kirstine, f. Steffensen. Gift 16. Juni 1934 med Edith S., f. Jensen.

Uddannet hos Smedemester P. Christiansen, Tingsted, 1911—12 og paa Chr. Hoyens Maskinværksted 1912—16, Maskinisteksamen 1. Del 1918, 2. Del 1919, Haandværkerprøven 1923, ansat hos A/S Nielsen & Winther, A/S Burmeister & Wain, Frederiksberg Elektricitetsværk og i Ø. K. 1916—21, Maskinassistent i D. F. D. S. 1922, Maskinmester 1925.

Adresse: Njalsgade 18, København.

Strange, Erik Johannes, Maskinmester.

Adresse: Sankt Thomas Allé 13, København.

Strate, Sophus Heinrich Wilhelm, Maskinmester, f. 13. Sept. 1879 i København, Søn af Skrædermester



Alf D. K. Strandskov,
Maskinmester.



Adolf Harald Strange,
Maskinmester.



Eggert H. F. Strufve,
Maskinmester.



Niels Martin Strøm,
Maskinmester.

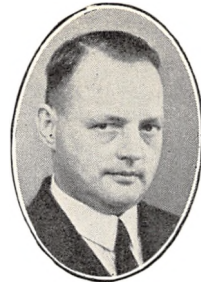

Svend Gunnar Strøm,
Maskinmester.

Frederik Wilhelm Strate. Gift 31. Maj 1907 med Anna Hedvig S., f. Nielsen.

Udlært som Klejnsmed i København 1898, Maskinisteksamen 1. Del, Certifikat som Maskinmester af 2. Kl., sejlet i Rederiet Alfred Christensen 1902—04, Maskinmester under A/S De danske Sukkerfabriker 1904.

Adresse: Havnegade 49, København.

Strufve, Eggert Heribert Ferdinand, Maskinmester, f. 17. Febr. 1889 i Vestervik, Sverige, Søn af Skibsfører Ferdinand Adolf Strufve og Hustru Alma, f. Søderberg. Gift 23. Maj 1923 med Inge S., f. Jørgensen.

Uddannet hos Viggo Jensen, København, og paa D. F. D. S.'s Værksted 1903—08, Maskinisteksamen 1. Del 1908, ansat i D. F. D. S. 1909, Maskinmester. Adresse: Hesselvang 14, Hellerup.

Strøm, Lars Albrecht, Maskinmester, f. 23. Juli 1871 paa Læsø, Søn af Gaardejer Lars Strøm.

Uddannet paa A/S Brdr. Houmøllers Maskinfabrik i Frederikshavn 1887—91, Maskinisteksamen 1. Del 1892, 2. Del 1893, Maskinmester i Rederierne Carl, Holm & Wonsild og »Hejmdal« 1910—16.

Adresse: Byrum, Læsø.

Strøm, Niels Martin, Maskinmester, f. 14. Juni 1904 i Trangisvaag, Færøerne, Søn af Fiskeskipper Daniel Strøm og Hustru Juliane, f. Johnsen. Gift 24. April 1931 med Eveline S., f. Lloyd.

Uddannet som Maskinarbejder paa Færøernes Ophalingsbedding 1919—23, Maskinisteksamen 1. Del og Haandværkerprøven 1930, Fyrbøder hos forskellige færøiske Dampskibsselskaber 1923—25, 2. Mester 1925—26, Maskinassistent hos A/S De for-

ene Kulimportører 1930, fungerende 2. Mester 1934.

Adresse: Cumberlandsgade 13, København.

Strøm, Svend Gunnar, Maskinmester, f. 9. Dec. 1890 i Svendborg, Søn af Skibsfører Niels Christian Strøm og Hustru Julie Emma, f. Lind. Gift 3. Sept. 1925 med Elna Christine S., f. Bojesen.

Uddannet hos A/S Nielsen & Winther 1905—10, Maskinisteksamen 1. Del 1912, Svend hos A/S Nielsen & Winther og paa D. F. D. S.'s Værksted ca. 2 Aar, Maskinassistent i D. F. D. S. 1912, 3. Maskinmester 1915, 2. Mester 1916.

Adresse: Guldborgvej 20, København.

Strømberg, Chr. Hans Gustav, Maskinmester, f. 12. Sept. 1890 i Helsingør, Søn af Kedelsmed Severin Strømberg og Hustru Emma, f. Friberg. Gift 6. Febr. 1919 med Asta S., f. Heidemann.

Uddannet som Maskinarbejder paa Helsingør Jernskibs- og Maskinbyggeri 1906—11, Maskinisteksamen 1. Del 1909, Maskinmester hos Brorsen & Overgaard 1911—20, 1. Maskinmester sst. 1920—34, i A/S »Viking« 1934.

Adresse: Halldansgade 27, København.

Strømberg, Severin Oluf, Maskinmester, f. 23. Juni 1889 i Helsingør, Søn af Kedelsmed Severin Strømberg og Hustru Emma, f. Friberg.

Udlært som Maskinarbejder paa Helsingør Jernskibs- og Maskinbyggeri 1908, Maskinisteksamen 1. og 2. Del, ansat i Rederiet Hecksher & Søn, 1. Maskinmester i D/S »Norden«.

Adresse: Allégade 14, Helsingør.

Stub, Hans Vincens Christian Torup, Maskinmester, f. 15. Sept. 1876 i København, Søn af Fuld-



Severin Oluf Strømberg,
Maskinmester.



Hans V. C. T. Stub,
Maskinmester.



Kristen Henriksen Stuhr
Maskinmester.

mægtig i Finansministeriet Adam Vilhelm Stub og Hustru Cecilie, f. Torup. Gift 4. Nov. 1909 med Johanne Christine S., f. Rasmussen.

Præliminæreksamen 1892, uddannet som Maskinarbejder hos A/S Smith, Mygind & Hüttemeier 1893—98, Maskinisteksamen 1. Del 1899, 2. Del 1900, Tillægsprøven 1910, Certifikat som Maskinmester af 1. Kl., Maskinarbejder forsk. Steder 1898—1901, Maskinassistent i D. F. D. S. 1901—03, Maskinmester 1903—06, i Rederiet C. K. Hansen 1907, hos Brorsen & Overgaard 1908, Maskinreparatør ved Københavns Vandforsyning 1908, Maskinmester 1918. Fh. Medlem af Det kommunale Repræsentantskab, Medlem af Menighedsraadet for St. Stefans Sogn 1920, Næstformand for samme 1920—27.

Adresse: Vandværket, Axeltorv 12, København.

Stuhr, Kristen Henriksen, Maskinmester, f. 31. Marts 1904 i Svendborg, Søn af Slagteriarbejder Johannes Julius Henriksen Stuhr og Hustru Annine, f. Nielsen. Gift 9. Dec. 1934 med Olga Elisabeth S., f. Hansson.

Uddannet ved Landbrug 1918—20, som Maskinarbejder paa Svendborg Skibsværft 1920—25, Motorpasserprøven 1924, Maskinisteksamen 1. Del 1926, Haandværkerprøven 1929, Maskinassistent hos A. P. Møller 1927, Maskinmester sst. 1929.

Adresse: Danmarksvej 32, Frederikshavn.

Stæhr, W. Aage, Maskinmester, f. 22. Sept. 1886 i Aalborg, Søn af Skolelærer A. R. Stæhr og Hustru Johanne, f. Quistorf. Gift 30. Sept. 1922 med Anna S., f. Skipper.

Uddannet som Maskinarbejder hos A/S Frichs Eff., Aarhus, Maskinisteksamen 1. Del 1905, Maskinassistent hos Thor E. Tulinius 1907, i D/S



W. Aage Stæhr,
Maskinmester.

»Hejmdal« 1907, i D. F. D. S. 1907—09, Maskinmester i A/S Em. Z. Svitfers Bjergningsentreprise 1909—14, Undermester paa Rørdal Cementfabrik 1914—17, paa Aalborg nye Dampmølle 1917—20, Ekstra-Maskinmester i D. D. S. 1929.

Adresse: Zinnsøgade 8, København.

Stærk, Otto Jensen, Maskinmester, f. 14. Juni 1885 i København, Søn af Skibsfører Anthonus Martinus Jensen Stärk og Hustru Marie, f. Jørgensen. Gift 16. Sept. 1915 med Emma S., f. Pehrsson.

Maskinisteksamen 1. og 2. Del, Maskinassistent, 3. og 2. Maskinmester i D/S »Hejmdal«, 2. Maskinmester i Ø. K. 1917, 1. Maskinmester sst. 1918.

Adresse: Sønderborggade 4, København.

Størting, Einer Evald Nielsen, Maskinmester, f. 17. April 1885 i København, Søn af Smed Carl Emanuel Nielsen Størting og Hustru Vilhelmine, f. Sørensens. Gift 19. Marts 1909 med Olga Agnes S., f. Hansen.

Uddannet som Maskinarbejder, Maskinisteksamen 1. og 2. Del, elektroteknisk Tillægsprøve, ansat i Marinen 1907. Bestyrelsesmedlem for Marinemestrenes Sammenslutning 1922—26, for Søværnets Maskinofficersforening 1932 og for Sundbyøster ny Grundejerforening 1929.

Adresse: Lemnosvej 14, København.

Suaning, Chr. Ebbecke, Maskinmester, f. 15. Nov. 1888 paa Frederiksberg, Søn af Maskinmester Adolph Frederik Georg Suaning og Hustru Anna Emilie, f. Ebbecke. Gift 16. Juni 1917 med Amalie S., f. Jensen.

Uddannet hos A/S »Titan« 1903—08, Maskinisteksamen 1. Del 1907, Tillægsprøven 1908, Maski-



Einer E. N. Størting,
Maskinmester.



Chr. Ebbecke Suaning,
Maskinmester.



Albert K. C. Sundblad,
Maskinmester.



Einer C. H. Svan,
Maskinmester.



Gerner Julius Svane,
Maskinmester.

nisteksamen 2. Del 1909, Maskinassistent, 3. og 2. Mester i D. F. D. S. 1909—14, Maskinmester i D. D. S. 1914.

Adresse: Grønnegade 23, Nykøbing M.

Sundblad, Albert Knud Christian, Maskinmester f. 12. April 1882 i Lunderskov, Skanderup Sogn, Søn af Restauratør Niels Sundblad og Hustru Hansine, f. Christensen.

Uddannet som Maskinarbejder hos Valderdorf, Kolding, 1896—1900, Maskinisteksamen 1. Del 1901, 2. Del 1902, Maskinassistent i Rederiet J. Lauritzen 1903—04, 2. Mester 1905—08, 1. Mester 1908—18, i D/S »Progress« 1918.

Adresse: Kalvebod Brygge 4, København.

Svan, Einer Charles Hansen, Maskinmester, f. 2. Juli 1897 i Esbjerg, Søn af Skibsfører A. H. Svan og Hustru Anna, f. Karstensen. Gift 17. Aug. 1924 med Marie S., f. Breitenstein.

Uddannet som Maskinarbejder hos A/S Burmeister & Wain, Maskinisteksamen 1. Del 1917, 2. Del 1919, Haandværkerprøven 1922, ansat i D. F. D. S. 1919—25, hos Jacob Holm & Sønner 1925—30, hos A/S Burmeister & Wain 1930.

Adresse: Thingvalla Allé 52, København.

Svane, Gerner Julius, Maskinmester, f. 28. Juni 1892 i Dragør, Søn af Lods John Svane og Hustru Emma Mathilde, f. Tønnesen. Gift med Elvine S., f. Ingvarsdén.

Uddannet som Maskinarbejder hos Hassel & Teudt, og hos Smedemester Hamre, København, Maskinisteksamen 1. Del 1912, 2. Del 1917, ansat i Marinen 1913—14, hos A. P. Møller 1913, 2. Mester sst. 1916, 1. Mester sst. 1922. Broncemedaille for

Svendestykke 1912, Medaille for Druknendes Redning 1911.

Adresse: Tønnesvej 49, København.

Svanlundh, J., Maskinmester.

Adresse: Kaløvej 28, København.

Svarer, Jørgen Hansen, Maskinmester, f. 9. Nov. 1890 i Ærøskøbing, Søn af Skibsfører Peter Hansen Svarer og Hustru Christiane Zifeldine, f. Svinding. Gift 20. Juli 1918 med Petrine S., f. Kastrup.

Uddannet som Maskinarbejder hos Smedemester O. May, Ærøskøbing, og i A/S »Titan«, Maskinisteksamen 1. og 2. Del, elektroteknisk Tillægsprøve, Maskinassistent i S/S »Allan«, Aarhus, hos C. K. Hansen 1918, Maskinmester i D/S »Ærø« 1919, 3. Maskinmester i D/S »Norden« 1919—22, Maskinmester i D/S »Kalundborg«, Ekstramaskinist ved D. S. B., 2. Maskinmester i S/S »Romø« 1923—24, ansat i D. D. P. A. 1925, 2. Maskinmester sst. 1930—31, 1. Maskinmester sst. 1931.

Adresse: Gaasetorvet, Ærøskøbing.

Svarrer, Carl, Maskinmester, f. 16. Marts 1900 i Nordby, Fanø, Søn af Skibsfører Anders Nielsen Svarrer og Hustru Anna, f. Clausen. Gift 10. Juli 1931 med Ester S., f. Vestergaard.

Udlært som Maskinarbejder hos Christoffersen & Larsen, Esbjerg, 1918, Maskinisteksamen 1. Del 1921, Haandværkerprøven 1924, Maskinassistent i D/S »Dania« 1921—23, Maskinmester sst. 1924—25, i D/S »Merkur«, Esbjerg, 1925—26, i De danske Olie-møllers Sæbefabrik, Esbjerg, 1926—34, i A/S Aarhus Oliefabrik, Esbjerg, 1934.

Adresse: Nygaardsvvej 87, Esbjerg.



Jørgen Hansen Svarer,
Maskinmester.



Carl Svarrer,
Maskinmester.

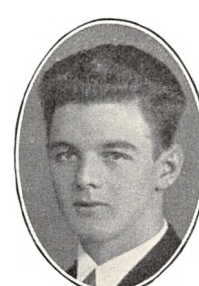

Einar Carl Svarrer,
Maskinmester.



Peter Svarrer,
Maskinmester.



Erik Svejgaard,
Maskinmester.



Albert Peter Svendsen,
Maskinmester.

Svarrer, Einar Carl, Maskinmester, f. 20. Febr. 1909 i Nordby paa Fanø, Søn af Skibsfører Carl Svarrer og Hustru Mette, f. Jessen.

Uddannet som Maskinarbejder, Maskinisteksamen 1. og 2. Del, Maskinassistent i D. F. D. S. 1931—32, i D/S »Vendila« 1932, Maskinmester.

Adresse: Nordby, Fanø.

Svarrer, Peter, Maskinmester, f. 2. Nov. 1887 i Hamburg, Søn af Skibsfører Niels M. Svarrer og Hustru Christine, f. Abrahamsen. Gift 18. Febr. 1922 med Ketty S., f. Borgwardt.

Udlært paa Julius Jacobsens Maskinfabrik i Esbjerg 1908, Maskinisteksamen 1. Del 1911, Maskinmester i D/S »Dania«, Esbjerg, 1911—17, ved A/S De danske Oliemøller og Sæbefabriker, Esbjerg-Afdeling, 1917—34, ved A/S Aarhus Oliefabrik, Esbjerg-Afdeling, 1934.

Adresse: Norgesgade 47, Esbjerg.

Svejgaard, Erik, Maskinmester, f. 14. Febr. 1902 i København, Søn af Skomager Niels Svejgaard og Hustru Jensine, f. Larsen. Gift 11. Juni 1930 med Inge S., f. Sørensen.

Uddannet hos A/S Thomas Ths. Sabroe & Co., Aarhus, 1916—21, Maskinisteksamen 1. Del 1921, 2. Del 1923, Haandværkerprøven 1928, ansat hos A/S »Titan«, A/S Kjøbenhavns Flydedok og Skibsværft og hos Brdr. Hartmann 1924—25, sejlet i Dansk-Engelsk D/S 1925—26, i D/S »Norden« 1926—28, Maskinmester i Ø. K. 1929.

Adresse: Haderslevgade 41, København.

Svendsen, Albert Peter, Maskinmester, f. 14. Juni 1884 i Allinge, Søn af Smedemester Elias Svendsen og Hustru Andrea, f. Sonne. Gift 3. Aug. 1909 med Margrethe Johanne S., f. Andersen.

Udlært hos A/S Bornholms Maskinfabrik, Rønne, 1902, Maskinisteksamen 1. Del 1904, ansat under Statens Fyrvæsen 1904—07, sejlet i Rederiet J. Lauritzen 1907—09 og 1915—19, Maskinmester ved A/S De danske Oliemøller og Sæbefabriker, Esbjerg-Afdeling, 1919, nu A/S Aarhus Oliefabrik.

Adresse: Nygaardsvvej 116, Esbjerg.

Svendsen, Ejner, Maskinreparatør, f. 12. Juni 1892 i København, Søn af Smedemester M. G. C. Svendsen og Hustru Karen, f. Frederiksen.

Uddannet som Maskinarbejder hos Smedemester M. G. C. Svendsen, 1907—12, Maskinisteksamen 1. Del 1912, Maskinassistent i D. F. D. S. 1912—13, ansat i Marinen 1913—16, Maskinassistent og -mester i D. F. D. S. 1916—31, forsk. Stillinger 1931—34, Reparatør ved Kystdefensionen 1934.

Adresse: Skaanesgade 10, København.

Svendsen, Georg, Forretningsdrivende, f. 15. Nov. 1888 i Rønne, Søn af Smedemester H. P. Svendsen og Hustru Wilhelmine, f. Lund.

Præliminæreksamen 1905, uddannet som Maskinarbejder paa A/S Bornholms Maskinfabrik 1905—09, Maskinisteksamen 1. og 2. Del samt elektroteknisk Tillægsprøve 1912, ansat i D/S »Hejmdal« 1912—18, sejlet i Østen 1920—33, Forretningsdrivende i København.

Adresse: Vesterbrogade 136, København.

Svendsen, Harry, Maskinassistent, f. 1. Juni 1911 i Vig, Søn af Slagter Axel Svendsen og Hustru Karen.

Uddannet hos Smedemester Larsen, Asminderup, 1926—28 og paa D. F. D. S.'s Værksted 1928—31, Maskinisteksamen 1. Del 1931, 2. Del 1932, Haand-



Ejner Svendsen,
Maskinreparatør.



Georg Svendsen,
Forretningsdrivende.



Harry Svendsen,
Maskinassistent.



Hjalmar Nørby Svendsen,
Maskinmester.



Holger Svendsen,
Maskinassistent.



Jens Richard Svendsen,
Maskinmester.



Jens Werner Svendsen,
Maskinassistent.

værkerprøven 1934, Maskinassistent i D. F. D. S. 1933.

Adresse: Reventlowgade 16, København.

Svendsen, Hjalmar Nørby, Maskinmester, f. 5. Juli 1909 i Svendborg, Søn af Skræder Anders Peter Svendsen og Hustru Marthea, f. Nørby.

Uddannet hos Smedemester Valdemar Corfitzen, Svendborg, 1923—28, Maskinisteksamen 1. Del 1930, Haandværkerprøven 1932, Maskinassistent i Rederiet Marius Nielsen & Søn, København, 1930—31 og 1932, 2. Maskinmester i Rederiet H. C. Christensen, Marstal, 1934.

Adresse: Korsgade 14, Svendborg.

Svendsen, Holger, Maskinassistent, f. 6. April 1907 paa Frederiksberg, Søn af Oliemøller Carl Svendsen og Hustru Ingeborg, f. Christensen.

Uddannet paa D. F. D. S.'s Værksted 1922—27, Maskinisteksamen 1. Del 1934, arbejdet paa D. F. D. S.'s Værksted 1927—34, Maskinassistent i D. F. D. S. 1934.

Adresse: Østerdalsgade 2, København.

Svendsen, Jens Richard, Maskinmester, f. 30. April 1911 i Aastrup ved Pejrup, Søn af Købmand Niels P. Svendsen og Hustru Karen Anine Nielsine, f. Didriksen.

Uddannet paa Maskinfabrikken »Justa« i Faaborg 1925—30, Maskinisteksamen 1. Del 1930, Maskinassistent i A/S Det danske Kulkompagnis Baade 1933, Maskinmester.

Adresse: Aastrup pr. Pejrup.

Svendsen, Jens Werner, Maskinassistent, f. 28. Juli 1915 i Frederikshavn, Søn af Bladhandler Thor-

vald Svendsen og Hustru Laurine, f. Christiansen.

Uddannet som Maskinarbejder hos A/S Frederikshavns Jernstøberi og Maskinfabrik 1929—34, Maskinisteksamen 1. Del 1935, Maskinassistent i Ø. K. 1935.

Adresse: Højersgade 8, Frederikshavn.

Svendsen, Marius Georg Frederik, Maskinmester, f. 16. Maj 1888 i København, Søn af Smedemester og Mekaniker Georg Marius Christian Svendsen og Hustru Karen Marie Pauline, f. Frederiksen. Gift 2. April 1923 med Lily Maria S., f. Jensen.

Udlært som Maskinarbejder 1909, Maskinisteksamen 1910, ansat i Flaaden, Maskinmester paa Middegrundts Fortet.

Adresse: Krokodillegade 4, København.

Svendsen, Niels Richard, Maskinmester, f. 5. Nov. 1904 i København, Søn af Portner Vilhelm Svendsen og Hustru Johanna, f. Nilsson.

Uddannet som Maskinarbejder i A/S »Titan« 1919—24, Maskinisteksamen 1. Del og Haandværkerprøven 1926, Maskinisteksamen 2. Del og Tillægsprøven 1929, statsaut. Installatørexamen 1932, Maskinarbejder i A/S »Titan« 1924—25, Maskinassistent hos C. K. Hansen 1926—28, Maskinmester sst. 1930—31, Tegner ved Post- og Telegrafvæsenet 1933.

Adresse: Højesteret, Christiansborg Slot, København.

Svendsen, Paul Vilhelm, Maskinmester, f. 6. April 1902 i København, Søn af Portner Vilhelm Svendsen og Hustru Johanne, f. Nilsson.

Uddannet som Maskinarbejder i A/S »Atlas« 1917—22, Maskinisteksamen 1. Del 1923, 2. Del og Til-



Niels Richard Svendsen,
Maskinmester.



Paul Vilhelm Svendsen,
Maskinmester.



Thorkild Halvas Svendsen,
Electrical Engineer.



William Ernst Svendsen,
Maskinmester.



Knud P. O. F. Svenningsen,
Maskinmester.



Ejnar Svensgaard,
Maskinmester.

lægsprøven 1925, Haandværkerprøven, Maskinassistent i Ø. K. 1926—31, Maskinmester sst. 1931.

Adresse: Højesteret, Christiansborg Slot, København.

Svendsen, Thorkild Halvas, Electrical Engineer, f. 30. April 1911 i København, Søn af Overmaskinmester Carl Oscar Svendsen og Hustru Anna Elise, f. Halvas.

Uddannet som Maskinbygger og Elektriker i A/S »Titan« 1925—30, Maskinisteksamen 1. Del 1930, 2. Del, Haandværkerprøven, Elektroinstallatørekseamen Helsingør, Reparatør ved H. C. Ørstedsværket, Maskinassistent i Ø. K., i Dansk-Fransk D/S, Maskinmester i D/S »Torm«, Electrical Engineer.

Adresse: P. O. Box 1275, Durban, Natal, South Africa.

Svendsen, William Ernst, Maskinmester, f. 28. Juni 1893 i København, Søn af Detailhandler Louis Svendsen og Hustru Emilie, f. Schmidt. Gift 29. Juni 1934 med Sigrid S., f. Mathiasen.

Uddannet som Maskinarbejder paa Hetmars Klejnsmedie og Maskinfabrik, København, 1907—12, Maskinisteksamen 1. Del 1914, 2. Del 1916, Haandværkerprøven, Maskinassistent i D. F. D. S., 3., nu 2. Maskinmester i D/S »Dannebrog«.

Adresse: Slotsgade 9, København.

Svenningsen, Knud Peter Ove Fabricius, Maskinmester, f. 2. April 1896 i Skive, Søn af Sadelmager Knud Friis Svenningsen og Hustru Vilhelmine, f. Poulsen.

Uddannet som Maskinarbejder hos Fabrikant Schneevoigt, Viborg, 1910—15, Maskinisteksamen 1. Del 1916, 2. Del og Tillægsprøven 1917, Haandværkerprøven 1921, Maskinarbejder forsk. Steder

1917—19, Maskinassistent i D/S »Vendila« 1920—24, Maskinmester sst. 1924.

Adresse: Thinggade 6, Skive.

Svensgaard, Ejnar, Maskinmester, f. 7. Sept. 1903 i Tim, Søn af Gaardejer Peter Svensgaard og Hustru Maren, f. Sørensen.

Uddannet som Maskinarbejder i Ringkøbing, Maskinisteksamen 1. Del 1927, 2. Del, Tillægsprøven og Haandværkerprøven 1928, Maskinarbejder i Ringkøbing og København 1924—26, Maskinassistent i Ø. K. 1928, hos Brorsen & Overgaard 1930—31, Maskinmester i Ø. K. 1933.

Adresse: Limfjordsvej 46, København.

Svensson, Gunnar Harry, Maskinmester, f. 24. Febr. 1908 i Helsingborg, Søn af Formand Carl Johan Svensson og Hustru Anna, f. Carlson.

Uddannet som Maskinarbejder hos Hastrup & Nielsen, Frederikssund, 1925—29, Maskinisteksamen 1. Del 1932, 2. Del og Installatørekseamen 1933, ansat hos C. K. Hansen 1933.

Adresse: Strandvej 8, Frederikssund.

Svensson, Holger Hartvig Johannes Palmquist Elmgreen, Maskinmester, f. 7. Juni 1911 i Ryde Sogn.

Uddannet som Maskinarbejder hos Th. Petersen, Vejen, 1925—29, Maskinisteksamen 1. Del 1931, 2. Del og Tillægsprøven 1932, Certificat som Maskinmester af 2. Kl. 1935, Maskinassistent hos C. K. Hansen 1932, Maskinmester hos A/S Em. Z. Switzer 1936.

Adresse: »Baunhus«, Vejen.

Svensson, Niels Johan, Maskinmester, f. 6. Nov. 1901 i Helsingør, Søn af Skrædermester Niels Svensson og Hustru Marie, f. Andersen.



Gunnar Harry Svensson,
Maskinmester.



H. H. J. P. E. Svensson,
Maskinmester.



Niels Johan Svensson,
Maskinmester.



Chr. Svinding,
Maskinassistent.



Axel Christian Søby,
Maskinmester.



Max Carl Sødergreen,
Maskinmester.

Uddannet som Maskinarbejder i A/S Helsingør Jernskibs- og Maskinbyggeri, Maskinisteksamen 1. Del; Haandværkerprøven, Maskinassistent i D/S »Torm« 1920, 2. Maskinmester sst. 1921.

Adresse: Dybbølgade 41, København.

Svensson, Poul Adolph Valdemar, Maskinmester, f. 14. Marts 1885 i København.

Uddannet som Maskinarbejder hos C. F. Riedel & Lindegaard, København, Maskinisteksamen 1. Del, 1. Maskinmester i D/S »Norden«.

Adresse: Grønnegade 43, København.

Svinding, Chr., Maskinassistent, f. 9. Nov. 1908 i Ærøskøbing, Søn af Sømand Johan Chr. Sinding og Hustru Marie, f. Jahn.

Uddannet som Skibssmed og Maskinarbejder hos Chr. Røhling, Ærøskøbing, 1923—27, Maskinisteksamen 1. Del og Haandværkerprøven 1932, Maskinarbejder paa Ærø 1927—31, Maskinassistent i D. D. P. A. 1933.

Adresse: Vølundsgade 14 B, København.

Søby, Axel Christian, Maskinmester, f. 16. Marts 1892 i Aarhus, Søn af Skomagermester Jens Søby.

Maskinisteksamen 1913, Maskinassistent og Mester i D. F. D. S. 1913—19, Maskinmester hos A/S Danske Vin- og Konserves Fabriker 1919—32, hos A/S Johs. Bardings Farverier og kem. Tøjrensnings-etablisement 1933.

Adresse: Ahornsgade 6 A, København.

Sødergreen, Max Carl, Maskinmester, f. 19. Febr. 1884 i Aabenraa, Søn af Fabrikant Carl Jørgen Sødergreen og Hustru Marie, f. Clausen. Gift 18. April 1921 med Christine Marie S., f. Høffner.

Maskinisteksamen 1. Del 1907, 2. Del 1909, Ma-

skinassistent i Rederiet M. Jepsen, Aabenraa, 1902—05, i Norddeutscher Lloyd og Datterselskab 1905—10, 1. Maskinmester i portugisisk Tjeneste 1910—12, Inspektør ved portugisiske Skibsfarts-, Jernbane- og Tørringsanlæg 1912—17, ansat i Rederiet J. Petersen, Haderslev, 2 Aar, eget Maskinværksted og Metalstøberi i Aabenraa, 1 Aar, ansat i Rederiet Jepsen 1924—26, Maskinmester i D/S »Progress« 1926.

Adresse: Skibbrogade 21, Aabenraa.

Søderhamn, Louis Chr., Maskinmester, f. 4. Jan. 1891 i København.

Udlært paa D. F. D. S.'s Maskinværksted, Maskinisteksamen 1. Del 1910, Maskinmester i D. F. D. S.

Adresse: Kongedybet 12, København.

Søgaard-Sørensen, Jens Christian Carl Møller, Maskinmester, f. 26. Sept. 1898 i Randers, Søn af Typograf Carl Ludvig Johan Sørensen og Hustru Christine, f. Søgaard-Poulsen. Gift 26. Dec. 1925 med Ingeborg Marie S.-S., f. Lund.

Uddannet hos A/S Strømmen, Randers, 1912—17, Maskinisteksamen 1. Del 1919, 2. Del og elektroteknisk Tillægsprøve 1920, Haandværkerprøven 1922, arbejdet hos A/S Kjøbenhavns Flydedok og Skibsværft 1920, Maskinassistent i Rederiet J. Lauritzen 1920, 1. Maskinmester sst.

Adresse: Østerport 2, Dronningborg, Randers.

Sølvhøj, Ove Jens Christian, Maskinmester, f. 4. Sept. 1880 i Vester Nebel, Søn af Lærer N. Jensen og Hustru Petronelle, f. Petersen. Gift 25. April 1909 med Karen S., f. Jørgensen.

Uddannet hos Borch & Henriksen, København,



Louis Chr. Søderhamn,
Maskinmester.



Jens C. M. Søgaard-Sørensen,
Maskinmester.



Ove J. Chr. Sølvhøj,
Maskinmester.

1897—1901, Maskinisteksamen 1. Del 1900, 2. Del 1901, Sergent i Kystartilleriets Reserve 1910—18, Bestyrer af Slemminge Elektricitetsværk 1911—13, Driftsbestyrer ved Gedser Elektricitetsværk 1913. Formand for Gedser Huslejenævn til dets Ophør, Medlem af Menighedsraadet 1920, Formand for samme 1930.

Adresse: Elektricitetsværket, Gedser.

Sømod, Axel Martin Vincent, Maskinmester, f. 10. Jan. 1900 i København, Søn af Restauratør Martin Sømod og Hustru Bodil, f. Olsen. Gift 29. Jan. 1924 med Olga S., f. Schmidt.

Realeksamen 1916, uddannet som Maskinarbejder paa Københavns Bolte- og Møttrikfabrik 1916—20, Maskinisteksamen 1. Del 1920, Haandværkerprøven 1923, Maskinassistent i Det Forenede Buggerselskab 1920—21, i Ø. K. 1921—24, Maskinmester sst. 1924.

Adresse: Aftenbakken 11, Søborg.

Søndenbroe, Johan Peter Karl Erik, Driftsbestyrer, f. 5. Febr. 1887 i København, Søn af Tømrer Erik Søndenbroe og Hustru Elisabeth, f. Hansen. Gift 30. Okt. 1915 med Ane Bertha S., f. Berthelsen.

Præliminæreksamen, Maskinisteksamen 1. og 2. Del samt Tillægsprøven, Maskinmester i D/S »Atalanta« og »Norden«, Værkfører ved Københavns Vestre Gasværk, Driftsbestyrer for Skagens komm. Gasværk 1928 samt for Skagens komm. Vandværk 1934. Bestyrelsesmedlem for Skagens komm. Tjenestemandsförening, Kasserer og Sekretær i Skagens Haandværkerforening 1930, Bestyrelsesmedlem for Teknisk Skole i Skagen og af Byrådsudvalget for Byplanlægning i Skagen 1933.

Adresse: Skagens komm. Gasværk og Vandværk, Skagen.



J. P. K. E. Søndenbroe,
Driftsbestyrer.



Axel Martin V. Sømod,
Maskinmester.

Søndergaard, J., Maskinmester.

Adresse: Sdr. Boulevard 99, København.

Søndergaard, Peter Martin, Maskinmester, f. 31. Okt. 1877 paa Mors, Søn af Stationsforstander Peter Kr. Søndergaard og Hustru Maren, f. Svendsen. Gift 25. Sept. 1905 med Ane Kirstine S., f. Petersen.

Uddannet som Maskinarbejder i Esbjerg 1892—97, Maskinisteksamen 1. Del 1899, Maskinarbejder i Esbjerg 1897—98, paa Orlogsværftet 1898, Maskinassistent i D. F. D. S. 1899, Maskinmester 1901, i D. D. P. A. 1906.

Adresse: Ribegade 20, København.

Sønderhausen, Axel, Maskinmester, f. 6. Aug. 1902 i København, Søn af Kasserer Jørgen Sønderhausen og Hustru Emilie, f. Johnsen. Gift 21. Okt. 1928 med Edith S., f. Olsen.

Udlært Maskinarbejder 1924, Maskinisteksamen 1. Del 1923, 2. Del og Tillægsprøven 1927, Maskinassistent i Ø. K. 1924—25, 3. og 2. Maskinmester i Rederiet C. K. Hansen 1925—31, Maskinmontør ved Gentofte Kommunes Vandværk 1931, Maskinmester.

Adresse: Bregnegaardsvej 26, Hellerup.

Sønderkjær, Albert Andreas, Fabrikmester.

Adresse: L. I. Brandesallé 10, København.

Sørensen, Aage Charles Peter, Maskinmester, f. 30. Aug. 1891 i København, Søn af Sukkerkoger Th. Sørensen og Hustru Sofie.

Uddannet som Klejnsmed hos V. Fiedler, København, Maskinisteksamen 1. Del 1921, Haandværkerprøven 1924, Klejnsmed hos A/S Burmeister & Wain 1911—15, paa Hellerup Glasværk 1915—16,



Axel Sønderhausen,
Maskinmester.



Aage F. V. Sørensen,
Maskinmester.



Alfred T. F. Sørensen,
Maskinmester.



Anton J. B. Sørensen,
Maskinmester.

Maskinassistent i Rederiet Holm & Wonsild 1916, i Dansk-Fransk D/S 1916—17, ved Fabrikation af Spiralbor 1918—20, Maskinassistent i Rederiet Svendsen & Christensen 1921—23, selvstændig 1923—24, flere Aar i Udlandet, Maskinassistent i Ø. K. 1 Aar, Maskinmester i Rederiet H. Christensen, Marstal, 1934.

Adresse: Maaløvvej 10, Ballerup.

Sørensen, Aage Frants Valdemar, Maskinmester, f. 3. Aug. 1891 i København, Søn af Skibssmed Frants Sørensen og Hustru Bodil, f. Hansen. Gift 17. Marts 1917 med Jenny Margrethe S., f. Andreasen.

Udlært hos Klejnsmedemester Waterstradt, København, 1911, Maskinisteksamen 1. Del og Tillægsprøven 1919, Elektro-Installatørekseksamen 1922, Gas- og Vandmestereksamen 1925, Maskinarbejder paa Orlogsværftet 1915—19, Reparator ved Kommune hospitalet i København 1919—26, Undermaskinmester ved Den Kgl. Veterinær- og Landbohøjskole fra 1926.

Adresse: Stefansgade 38, København.

Sørensen, Aksel Børge, Maskinassistent, f. 25. Marts 1910 i København, Søn af Distriktsformand Adolf Sørensen og Hustru Anna, f. Jacobsen.

Uddannet som Maskinarbejder hos A/S Burmeister & Wain 1926—31, Maskinisteksamen 1. Del 1931, Maskinarbejder hos A/S Burmeister & Wain 1931—32, paa Nordhavnsværftet 1932—33, Maskinassistent hos D/S »Øresund« 1934.

Adresse: Borgerbo 4, København.

Sørensen, Alfred Thyge Folkmar, Maskinmester, f. 20. Okt. 1864 i Skibhusene, Søn af Skibsfører Lars Sørensen og Hustru Andrea, f. Lund. Gift 9. April 1897 med Methea Mariane S., f. Rasmussen.

Udlært som Maskinarbejder hos Vægtfabrikant Knudsen, Odense, 1882, Maskinisteksamen 1. Del 1884, 2. Del 1888, arbejdet hos A/S Burmeister & Wain 1882—83, ansat i Rederiet Carl 1883—93, ved Odense Havnevæsen 1893—1923.

Adresse: Tolderlundsvej 79, Odense.

Sørensen, Anton Johannes Bredahl, Maskinmester, f. 25. Nov. 1909 i Dalby pr. Kolding, Søn af Snedkermester Carl Sørensen og Hustru Mary, f. Andersen.

Præliminæreksamen, uddannet som Maskinarbejder paa De danske Mejeriers Maskinfabrik, Kolding, 1925—30, Maskinisteksamen 1. Del 1930, Højspændingseksamen 1934, Maskinarbejder paa De danske Mejeriers Maskinfabrik, Kolding, 1930, Maskinassistent i D/S »Vesterhavet« 1930, Maskinmester sst. 1932.

Adresse: Sankt Jørgensgade 11, Kolding.

Sørensen, Arne Peter, Installatør, f. 4. Okt. 1904 i København, Søn af Installationsmester M. Th. Sørensen og Hustru Bertha, f. Schrøder. Gift 10. Dec. 1933 med Lilly S., f. Knudsen.

Udlært hos Brunsgaard Nielsen i Randers 1925, Maskinisteksamen 1. Del, aut. Installatørekseksamen, Certifikat som Maskinmester af 2. Kl., Maskinassistent i Ø. K. 1925—29, Maskinmester i The Siam Steam Navigation Company Lmt., Bangkok, 1929—32, selvstændig Installatør i Randers 1933.

Adresse: Nyvangsvej 31, Randers.

Sørensen, Arnold William, Maskinmester, f. 1. Dec. 1888 i Aalborg, Søn af Malermester Thomas C. Sørensen. Gift med Olymppe Therese S., f. Renard.

Uddannet som Maskinarbejder hos Stühr, Aalborg, 1903—08, Maskinisteksamen 1. og 2. Del,



Arne Peter Sørensen,
Installatør.



Arnold William Sørensen,
Maskinmester.



Axel Emil Sørensen,
Maskinmester.

ansat i D/S »Øresund«, i D/S »Norden« 1912, 1. Maskinmester sst. 1924.

Adresse: Ravnsnæsvej 30, Birkerød.

Sørensen, Axel Emil, Maskinmester, f. 2. April 1895 i Rye Stationsby, Søn af Møllejeer Carl Sørensen og Hustru Mathilde, f. Tørring. Gift 5. Aug. 1924 med Karna Agnete S., f. Andersen.

Udlært paa A. Blom & Søns Maskinfabrik, Skanderborg, 1914, Maskinisteksamen 1. Del 1916, Maskinarbejder hos Skibssmed L. C. Mikkelsen, Dynkarken, Aarhus, 1914—15, Maskinassistent i Rederiet C. K. Hansen 1916—17, Reserveunderofficer i Marinen 1917—18, 3. Maskinmester hos Rederiet C. K. Hansen 1919—20, 2. Mester 1920—23, 3. Maskinmester ved A/S Vestsjællands Sukkerfabrik 1923—28, 2. Maskinmester sst. 1928.

Adresse: Gørlev.

Sørensen, Axel Henrik, Maskinmester, f. 29. Juni 1901 i Uth Sogn, Vejle Amt, Søn af Vognmand Søren Peter Sørensen og Hustru Barbara Marie, f. Christiansen. Gift 2. Aug. 1925 med Anna Christine S., f. Sørensen.

Uddannet paa Bech & Hansens Maskinfabrik 1916—18 og paa Maskinfabriken »Frem«, Børkop, 1918—20, Maskinisteksamen 1. Del 1922, 2. Del 1923, statsaut. Installatøreksamen 1934, Eksamen i dobbelt Bogholderi og Revision 1935, ansat hos A/S Paasch & Larsen Petersen, Horsens, 1920—21, Maskinassistent i Rederiet C. K. Hansen 1923—24, Maskinmester ved Horsens og Omegns forenede Vandkraft-Anlæg i Bygholm 1924—25, i Vestbirk 1925—35, i Bygholm 1935. Medlem af Menighedsraadet for Østbirk-Yding til 1935.

Adresse: Bygholm Elektricitetsværk, Horsens.



Carl Chr. Sørensen,
Maskinmester.



Axel Henrik Sørensen,
Maskinmester.

Sørensen, Carl Chr., Maskinmester, f. 6. Dec. 1890 i Aalborg, Søn af Maler Th. Chr. Sørensen og Hustru Andrea Josefine, f. Thies. Gift 4. April 1922 med Karen Kirstine S., f. Nielsen.

Uddannet paa A. Johnsens Maskinfabrik i Aalborg 1904—09, Maskinisteksamen 1. Del 1912, sejlet i Dansk-Fransk D/S 1913—15, Maskinassistent i A/S Aalborg Portland Cementfabriken »Norden« 1919, Maskinmester.

Adresse: Aagade 6, Mølholm pr. Aalborg.

Sørensen, Carl Egede, Maskinassistent, f. 2. Marts 1909 paa Als Odde, Søn af Lods Axel Egede Sørensen og Hustru Dagmar Charlotte Louise Wilhelmine, f. Nielsen.

Uddannet som Maskinarbejder hos Jørgensen, Hobro, 1923—28, Maskinisteksamen 1. Del 1930, 2. Del og elektroteknisk Tillægsprøve 1931, Haandværkerprøven 1932, ansat paa Cementfabriken »Kongsdal«, Mariager, 1928, Fyrbøder og Maskinassistent ved Sandsugeren »Odin« 1933, Maskinassistent hos A. P. Møller 1934.

Adresse: Als Odde, Jylland.

Sørensen, Carl Ejner, Maskinmester, f. 30. Aug. 1890 i Hadsund, Søn af Ejendomsmægler Jørgen Sørensen og Hustru Marie, f. Christensen.

Udlært hos Niels Jensen, Randers, 1909, Maskinisteksamen 1. Del 1910, Maskinassistent i D/S »Vulkan« 1910, sejlet for Dansk-Russisk D/S, Rederiet L. H. Carl, D/S »Atlantehavet«, Rederiet Albert Jensen, Det Oversøiske Kompagni og J. Lauritzen, Maskinmester fra 1913.

Adresse: Gothersgade 21, Fredericia.

Sørensen, Carl Hagbarth, Maskinmester, f. 11. Juli 1897 i København, Søn af Skomagermester



Carl Egede Sørensen,
Maskinassistent.



Chr. Sørensen,
Maskinassistent.



Chr. Emil Sørensen,
Maskinmester.



Chr. Nicolaj Sørensen,
Maskinassistent.

Hagbart Sørensen og Hustru Kathrine, f. Hansen. Gift 13. Juli 1923 med Inger Lise S., f. Jørgensen.

Uddannet som Maskinarbejder paa De forenede Jernstøberier 1913—18, Maskinisteksamen 1. Del 1918, 2. Del og Tillægsprøven 1920, Haandværkerprøven 1925, Maskinassistent i D/S »Norden« 1924—25, Mester sst. 1925—28, Maskinarbejder hos A/S Burmeister & Wain 1928—31, 2. Maskinmester i D/S »Orient« 1931.

Adresse: Ndr. Fasanvej 116, København.

Sørensen, Chr., Maskinassistent, f. 30. April 1909 i Odder, Søn af Togfører Søren Sørensen og Hustru Dagny, f. Rasmussen.

Realeksamen, uddannet som Maskinarbejder paa Jernbaneværkstedet i Odder 1926—30, Maskinisteksamen 1. Del 1931, 2. Del og Tillægsprøven 1932, Maskinassistent i Ø. K. 1933.

Adresse: Randlevvej 27, Odder.

Sørensen, Chr. Emil, Maskinmester, f. 19. Jan. 1904 i Aarhus, Søn af Typograf Emil Sørensen og Hustru Marie, f. Pedersen.

Udlært hos Maskinfabrikant A. Amstrup, Aarhus, 1923, Maskinisteksamen 1. Del 1921, Haandværkerprøven 1926, sejlet i Rederiet D. F. K. 1924—26 og i Oversøiske Kompagni A/S 1926—30, Maskinmester i Ø. K. 1930.

Adresse: Hedemannsgade 9, Aarhus.

Sørensen, Chr. Nicolaj, Maskinassistent, f. 20. Sept. 1902 i Aarhus, Søn af Inspektør Therkild Chr. Sørensen og Hustru Johanne, f. Øvlisen. Gift 7. Sept. 1932 med Carla Gudrun S., f. Køster.

Præliminæreksamen 1918, Maskinisteksamen 1.

Del 1923, 2. Del og Haandværkerprøven 1925, Maskinassistent i D. F. D. S. 1926.

Adresse: Ægirsgade 32, København.

Sørensen, Chr. Osvald, Maskinmester, f. 16. Juli 1904 i Skanderborg, Søn af Overpostbud Chr. Sørensen og Hustru Mariane, f. Jensen. Gift 10. Nov. 1928 med Marie S., f. Olesen.

Uddannet som Maskinarbejder hos A. Blom & Søn, Skanderborg, 1918—23, Maskinisteksamen 1. Del og Haandværkerprøven 1924, Fyrbøder i D/S »Myrene« 1925, Maskinassistent i Rederiet J. Lauritzen 1925, 2. Maskinmester 1928, 1. Maskinmester 1932.

Adresse: Banegaardsvej 10, Skanderborg.

Sørensen, Chr. Valdemar, Værkmester.

Adresse: Randers komm. Gasværk, Randers.

Sørensen, Christian, Maskinmester, f. 23. Sept. 1906 i Aabenraa, Søn af Købmand Christian Sørensen og Hustru Ingeborg, f. Closter.

Uddannet som Maskinarbejder paa Chr. Mortensens Maskinfabrik, Aabenraa, 1922—26, Maskinisteksamen 1. Del og Haandværkerprøven 1931, Maskinassistent hos M. Jebsen, Aabenraa, 1927, 3. nu 2. Maskinmester sst.

Adresse: Jebsen & Co., Hongkong.

Sørensen, Edvard Johannes, Værkfører og Faglærer, f. 23. Febr. 1881 i København, Søn af Formand Rasmus Sørensen. Gift med Josepha S., f. Sørensen.

Uddannet hos S. A. Svendsen, København, Maskinisteksamen 1. Del 1900, 2. Del og Tillægsprøven



Chr. Osvald Sørensen,
Maskinmester.



Christian Sørensen,
Maskinmester.



Edvard Johannes Sørensen,
Værkfører og Faglærer.



Edvard Orinus Sørensen,
Maskinmester.



Ejvind Aage Sørensen,
Maskinassistent.



Erik Peter Sørensen,
Maskinmester.

1902, komm. Installatørprøve 1913, Gas- og Vandmesterprøven 1917, Maskinarbejder paa Professor Jürgensens mekaniske Værksteder, hos A/S »Titan« og paa Orlogsværftet, Maskinassistent i D/S »Hjemdal« 1904—07, Værkmester under Københavns Kommune 1907—18, Værkfører og Faglærer ved Teknologisk Institut 1921. Udgivet faglige Haandbøger.

Adresse: Tycho Brahes Allé 31, København.

Sørensen, Edvard Orinus, Maskinmester, f. 24. Nov. 1881 i Randers, Søn af Maskinmester S. Sørensen og Hustru Emma, f. Gesing. Gift 3. Okt. 1903 med Christine S., f. Korning.

Uddannet hos Holm & Kollerup, Hellerup Skibsværft, 1895—1900, Maskinisteksamen 1. Del 1901, ansat i D/S »Carl« 1902—04, i D/S Hobro Postfarterne 1904—12, i Cementfabriken »Cimbria« 1912—15, Maskinmester i A/S De forenede Bugserselskaber 1915.

Adresse: Visbygade 12, København.

Sørensen, Ejvind Aage, Maskinassistent, f. 27. Nov. 1909 i Dalmose, Gimlinge Sogn, Søn af Skrædermester Peter Christian Julius Sørensen og Hustru Meta Christine, f. Petersen.

Uddannet som Maskinarbejder hos L. P. Nielsen, Næstved, 1924—29, Maskinisteksamen 1. Del 1933, 2. Del med Tillægsprøven 1934, Maskinarbejder hos L. P. Nielsen, Næstved, 1929, i A/S Motorfabriken »Bukh«, Kalundborg, 1930—31, Maskinassistent i Ø. K. 1934, i D/S »Norden«.

Adresse: Abbednæs pr. Næstved.

Sørensen, Erik Peter, Maskinmester, f. 19. Juli 1888 i Helsingør, Søn af Tømrermester Niels Peter

Sørensen og Hustru Anna, f. Larsen. Gift 6. Sept. 1912 med Inger S., f. Olsen.

Uddannet som Maskinarbejder hos A/S Burmeister & Wain, Maskinisteksamen 1. Del 1910, elektroteknisk Tillægsprøve 1911, Maskinarbejder hos A/S Burmeister & Wain indtil 1911, Maskinassistent, 3. og 1. Maskinmester i Ø. K. 1911—19, Maskinmester i A/S Dansk Sojakagefabrik 1919.

Adresse: Arnager Allé 6, Taarnby.

Sørensen, Friederich, Maskinmester, f. 14. Dec. 1907 i Ragebøl, Søn af Murer P. A. Sørensen og Hustru Louise, f. Wolff.

Uddannet paa Peter Jørgensens Maskinfabrik i Sønderborg og hos Klejnsmedemester Povl Rochler, Sønderborg, 1922—26, Maskinisteksamen i København 1931, Fyrbøder i D/S »Progress« 1928—29, Maskinassistent sst. 1932—33, i D/S »Vendila« 1933, i D/S »Norden« 1933—34, 3. Mester i Dansk-Norsk D/S 1934, 2. Mester sst. 1935.

Adresse: Sokkelundsvej 38, København.

Sørensen, Gunnar Flindt, Maskinmester, f. 16. Maj 1897 i Køge, Søn af Skibsmægler Axel Vilhelm Sørensen og Hustru Vita, f. Flindt. Gift 20. Juni 1926 med Hedvig S., f. Jensen.

Uddannet hos Smedemester Jacobsen, Køge, 1913—14 og hos Maskinfabrikant Scheiby, Køge, 1914—17, Maskinisteksamen 1. Del 1920, Haandværkerprøven 1922, arbejdet paa Teilgaards Fabriker, Køge, 1917—19, sejlet i Dansk-Fransk D/S 1920—22, i A/S Oversøisk Compagni 1923—24, i Rederiet T. C. Christensen 1924—28, Maskinmester under Grønlands Styrelse 1928.

Adresse: Norgesgade 60, København.



Friederich Sørensen,
Maskinmester.



Gunnar Flindt Sørensen,
Maskinmester.



Hans Chr. Sørensen,
Maskinmester.



Hans Christian Sørensen,
Maskinmester.



Hans Chr. K. Sørensen,
Maskinmester.



Hans Hjerild Sørensen,
Maskinmester.

Sørensen, Gustav Adolf, Maskinmester, f. 6. Dec. 1905 i København, Søn af Baadfører L. J. Sørensen og Hustru Kristine.

Udlært paa Orlogsværftet 1924, Maskinisteksamen 1. Del 1926, 2. Del, Tillægsprøven og Haandværkerprøven 1927, statsaut. Installatørprøve 1933, i Marinen 1927—28, Maskinassistent i D. F. D. S. 1928, Maskinmester 1929.

Adresse: Holmbladsgade 15, København.

Sørensen, Hans Chr., Maskinmester, f. 23. Nov. 1909 i Esbjerg, Søn af Fiskeskipper Søren Peter Sørensen og Hustru Dagmar, f. Kehlet.

Udlært som Maskinarbejder paa C. M. Nørskov-Laursens Maskinværksted, Esbjerg, 1930, Maskinisteksamen 1. Del 1930, Haandværkerprøven 1932, Maskinisteksamen 2. Del 1933, Elektroinstallatørprøven 1935, 2. Maskinmester hos J. Lauritzen 1934, Maskinpasser ved A/S Vestjydsk Krystalisværk, Esbjerg 1935.

Adresse: Gormsgade 128, Esbjerg.

Sørensen, Hans Christian, Maskinmester, f. 19. Jan. 1901 paa Fanø, Søn af Skibsfører Baltzer Sørensen og Hustru Valborg, f. Andersen.

Uddannet som Maskinarbejder i A/S M. Seest, Aarhus, 1915—19, Maskinisteksamen 1. Del 1920, Haandværkerprøven, ansat hos A. P. Møller 1920, 2. Maskinmester sst.

Adresse: Gammeltoftsgade 14, København.

Sørensen, Hans Christian Krogsbjerg, Maskinmester, f. 7. Juni 1898 i Rudkøbing, Søn af Fisker Laurits Sørensen og Hustru Rasmine, f. Christensen. Gift 4. Nov. 1922 med Kirstine S., f. Schultz.

Udlært paa Motorfabriken »Danmark», Rudkøbing, 1919, Maskinisteksamen 1. Del 1920, 2. Del og

Tillægsprøven 1921, Haandværkerprøven 1922, Maskinassistent i Ø. K. 1921—23, paa Mommark Færgen 1923—25, paa Faaborg Højspændingsværk 1925—26, Maskinmester ved Faaborg Andels Svineslagteri 1926. Kasserer i Selskabet De danske Forsvarsbrødre for Faaborg og Omegn 1932.

Adresse: Sorø, Assensvej, Faaborg.

Sørensen, Hans Hjerild, Maskinmester, f. 17. Marts 1880 i Tranebjerg pr. Varde. Gift 1. Marts 1908 med Clara S., f. Lauritzen.

Udlært som Maskinarbejder hos Birck, Varde, 1898, Maskinisteksamen 1. Del 1900, ansat i D. F. D. S. 1902—10, i Rederiet »Nybo» 1910—19, paa »Hafnia», Alssund 1919, 1. Maskinmester dér.

Adresse: Gisselfeldts Allé 5, Gentofte.

Sørensen, Hans Oskar Knud, Maskinmester, f. 28. Sept. 1902 i København, Søn af Snedkermester Hans Julius Sørensen og Hustru Anna Caroline, f. Nielsen. Gift 10. Dec. 1933 med Else Henriette S., f. Sørensen.

Uddannet hos A/S Burmeister & Wain 1916—21, Maskinisteksamen 1. Del 1921, Haandværkerprøven 1925, Maskinisteksamen 2. Del 1927, Installatørprøven 1934, Svend hos A/S Burmeister & Wain 1922, ansat i Ø. K. 1922, Maskinmester.

Adresse: Lillegrund 4, København.

Sørensen, Hans Peter, Maskinmester, f. 16. Juni 1879 i Taarbæk, Søn af Gasværksarbejder Søren Niels Sørensen og Hustru Andrea Emilie, f. Andersen. Gift 26. Juni 1908 med Emma Mathilda S., f. Olsson.

Uddannet som Maskinarbejder hos Ahrendt & Rosenfeldt 1896—1900, Maskinisteksamen 1. Del



Hans Oskar Knud Sørensen,
Maskinmester.



Hans Peter Sørensen,
Maskinmester.



Harald Agner Sørensen,
Maskinassistent.



Harald Erling Sørensen,
Maskinassistent.



Harald T. Chr. Sørensen,
Driftsmester.

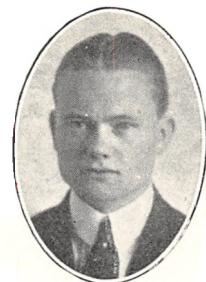

Helge Willy Sørensen,
Maskinmester.

1902, Maskinarbejder hos Armstrong & Wittworth, Newcastle, 1900—01, Maskinassistent i Rederiet L. H. Carl 1902, Maskinmester 1905, 1. Maskinmester 1911, hos D. F. D. S. 1920. Broncemedaille for Svendestykke.

Adresse: Grønnævænget 5, Charlottenlund.

Sørensen, Harald Agner, Maskinassistent, f. 29. Marts 1910 i Randers, Søn af Købmand Edvard Mikael Sørensen og Hustru Olavia, f. Jakobsen.

Udlært som Maskinarbejder paa »Dronningborg Maskinfabrik«, Randers, 1930, Maskinisteksamen 1. Del 1934, Maskinassistent hos C. K. Hansen 1935.

Adresse: Tjærbyvej 8, Dronningborg pr. Randers.

Sørensen, Harald Erling, Maskinassistent, f. 24. Juni 1908 i Aarhus, Søn af Havnemester Jens Sørensen og Hustru Maren, f. Jakobsen.

Uddannet paa H. Nielsens Maskinfabrik 1923—28, Maskinisteksamen 1. Del 1928, Haandværkerprøven 1929, Maskinisteksamen 2. Del 1930, ansat paa H. Nielsens Maskinfabrik 1931—32, Maskinassistent under Grønlands Styrelse 1932.

Adresse: Skovvej 25, Aarhus.

Sørensen, Harald Therkild Chr., Driftsmester, f. 2. Febr. 1901 i Aarhus, Søn af Inspektør T. C. Sørensen og Hustru Johanne, f. Øvlisen. Gift 11. Maj 1930 med Johanne Marie S., f. Viegaard Jensen.

Præliminæreksamen 1916, udlært hos A/S Frichs, Aarhus, 1921, Maskinisteksamen 1. og 2. Del samt Tillægsprøven 1920—23, Installatørprøven 1933, Maskinassistent og Mester i D. F. D. S. 1924—32, Driftsmester ved A/S Aarhus Oliefabrik 1932.

Adresse: Skernvej 6, Aarhus.

Sørensen, Helge Willy, Maskinmester, f. 12. Juni 1900 i København, Søn af Typograf Carl Sørensen og Hustru Flora, f. Olsen.

Uddannet som Maskinarbejder hos A/S Schmidt, Mygind & Hüttemeier 1914—19, Maskinisteksamen 1. Del og Haandværkerprøven 1921, Maskinassistent hos A. P. Møller 1921—23, i Belgien og Frankrig 1923—30, Maskinmester i D/S »Torm« 1930.

Adresse: Sløtsgade 20, København.

Sørensen, Henry, Maskinassistent, f. 5. Aug. 1910 i Baastrup, Vejle Amt, Søn af Mejeribestyrer Søren Chr. Sørensen og Hustru Margrethe, f. Andersen.

Uddannet som Maskinarbejder paa Chr. Jacobsens Kedelsmedie- og Maskinfabrik, Horsens, 1924—29, Maskinisteksamen 1. Del 1930, 2. Del, elektroteknisk Tillægsprøve og Haandværkerprøven 1931, Maskinassistent hos A. P. Møller 1932—34, i D. F. D. S. 1934.

Adresse: Flemming Mejeri, Jylland.

Sørensen, Henry Knorborg, Maskinmester, f. 2. Okt. 1898 i København, Søn af Forvalter Niels Knorborg Sørensen og Hustru Marie, f. Stausholm. Gift 6. Febr. 1920 med Edith Marie S., f. Hansen.

Maskinisteksamen 1. Del 1919, Tillægsprøven 1920, Haandværkerprøven 1921, Gas- og Vandmesterprøven 1925, Maskinassistent og Maskinmester 1920—26, Maskinmester ved Hellerup Glasværk 1926—29, ved Jydske Uddybning i Randers 1929—31, ved Viborg Sygehus 1931—34, ved A/S »Vesterport« 1934.

Adresse: Prags Boulevard 4, København.

Sørensen, Herman Frederik, Maskinmester, f. 7. Maj 1903 i Balle Sogn ved Silkeborg, Søn af Brønd-



Henry Sørensen,
Maskinassistent.



Henry Knorborg Sørensen,
Maskinmester.



Herman Frederik Sørensen,
Maskinmester.



Holger H. Sørensen,
Maskinmester.



Holger Ove Hans Sørensen,
Maskinmester.



Ingolf Chr. L. Sørensen,
Maskinmester.

graver Peter Sørensen og Hustru Antomine, f. Jensen. Gift 10. Nov. 1928 med Elna S., f. Jensen.

Uddannet paa Silkeborg Maskinfabrik 1917—22, Maskinisteksamen fra Aarhus og Haandværkerprøven 1927, Maskinassistent i Rederiet J. Lauritzen, Esbjerg, 1928, i D/S »Pacific« 1928—30, Maskinmester i A/S »Hjelen«, Silkeborg, 1930.

Adresse: Pileallé 10, Alderslyst, Silkeborg.

Sørensen, Holger Herluf Severin, Maskinmester, f. 21. April 1902, Søn af Havnemester Jens Sørensen og Hustru Maren Marie, f. Jacobsen. Gift 12. Nov. 1927.

Maskinisteksamen 1. Del 1921, 2. Del 1927, komm. Installatørexamen 1933, sejlet i D. F. D. S. 1924—29, i Ø. K. 1932—33, Maskinmester i D/S »Ursus« 1934.

Adresse: Otto Rudsgade 5, Aarhus.

Sørensen, Holger Ove Hans, Maskinmester, f. 24. Jan. 1897 paa Frederiksberg.

Uddannet som Maskinarbejder i A/S »Titan«, Maskinisteksamen og elektroteknisk Tillægsprøve, ansat paa Tuborg Fabrikerne 1920.

Adresse: Ved Klostret 12, København.

Sørensen, Ingolf Chr. Lerche, Maskinmester, f. 22. Okt. 1895 i København, Søn af Fuldmægtig Niels Sørensen og Hustru Jutta, f. Larsen. Gift 27. Okt. 1930 med Else Nancy S., f. Kragh.

Udlært som Maskinarbejder paa Geværfabriken, København, 1915, Maskinisteksamen 1. Del 1919, Haandværkerprøven 1924, ansat i Ø. K. 1919, i D. F. D. S. 1919—23, i A/S »Vølund« 1923—24, 2. Mester hos Marius Nielsen & Søn 1924—26, ansat

hos A/S Burmeister & Wain 1926—28, Maskinassistent i Ø. K. 1928—29, Maskinmester sst. 1929.

Adresse: Strynøgade 6, København.

Sørensen, Jens Bernhard Carl, Maskinassistent, f. 20. Aug. 1913 i Vallensved, Søn af Fabrikant O. C. Sørensen og Hustru Anna, f. Petersen.

Uddannet som Maskinarbejder paa J. Jørgensens Maskinfabrik 1928—33, Maskinisteksamen 1. Del og Haandværkerprøven 1934, ansat i Ø. K. 1934.

Adresse: Houmarksvej 79, København.

Sørensen, Jens Peter Laurits, Maskinmester, f. 14. Dec. 1882 i Albøge ved Grenaa, Søn af Lærer J. Sørensen og Hustru Ingeborg, f. Mikkelsen. Gift 23. Dec. 1913 med Ingeborg S., f. Nygaard.

Uddannet hos Hasselbalch, Grenaa, Maskinisteksamen 1. Del 1903, 2. Del og Tillægsprøven 1904, komm. Installatørexamen i København 1910, Maskinassistent i D/S »Torm« 1905—07, 2. Mester hos Konsul Abel, Aalborg, 1907—08, i Rederiet Svendsen & Christensen 1908—10, ansat under Københavns Kommune ved Almindelig Hospital 1910—16, 2. Mester ved Margarinefabriken »Alfa« i Vejen 1916—18, Maskinmester ved Brønderslev Elektricitetsværk 1918—20, paa Tekstilfabriken »Silkeborg« 1920.

Adresse: Alderslyst, Sølystvej 6, Silkeborg.

Sørensen, Johan Chr. Emil, Maskinmester, f. 3. Marts 1876 i København, Søn af Maskinmester Emil Sørensen og Hustru Oline, f. Rasmussen. Gift 6. Juli 1911 med Ellen S., f. Jensen.

Uddannet som Maskinarbejder, Maskinisteksamen 1. og 2. Del samt elektroteknisk Tillægsprøve, ansat i D/S »Norden« og D/S »Torm«, i D/S »Pacific« 1914.

Adresse: Højbovej 5, Glostrup.



Jens B. C. Sørensen,
Maskinassistent.



Johan Chr. E. Sørensen,
Maskinmester.

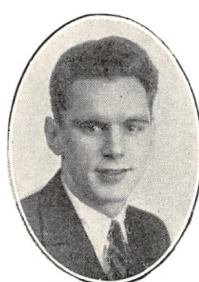

Jørgen Sørensen,
Maskinassistent.



Jørgen Peter Sørensen,
Maskinmester.



Karl Ivan Sørensen,
Maskinmester.



Lars Chr. Sørensen
Fiskehandler.

Sørensen, Jørgen, Maskinassistent, f. 11. Juli 1914 i Østerholm, Egen, Als, Søn af Arbejdsmand Christen Sørensen og Hustru Anne Marie, f. Knudsen.

Uddannet som Maskinarbejder hos Maskinbygger Christian Peter Ohlsen, Hundslund, Als, 1929—33, Maskinisteksamen 1. Del 1934, Haandværkerprøven 1935, arbejdet som Maskinarbejder hos C. P. Ohlsen, Hundslund, 1933, Maskinassistent i Ø. K. 1935—36.

Adresse: M/S »Australien«, Det Østasiatiske Kompagni, Holbergsgade 2, København.

Sørensen, Jørgen Peter, Maskinmester, f. 31. Okt. 1876 i Aarhus, Søn af Vognmand Jørgen Sørensen.

Uddannet som Maskinarbejder hos Chr. Christensen Enke, Aarhus, Maskinisteksamen 1. Del 1895, ansat hos Carl Hecksher 1898—1902, hos J. Lauritzen 1903—29.

Adresse: Phistersvej 10, Hellerup.

Sørensen, Karl Ivan, Maskinmester, f. 27. Maj 1905 i Helsingør, Søn af Regimentsmusiker Hans Knud Sørensen og Hustru Ane Marie, f. Sørensen. Gift 17. Aug. 1930 med Gerda Kirstine S., f. Johansen.

Uddannet hos A/S Helsingør Jernskibs- og Maskinbyggeri 1919—24, Maskinisteksamen 1. Del 1923, Haandværkerprøven 1928, sejlet i D/S »Progress« 1924—26, i D/S »Hejmdal« 1927—28, ansat hos A/S Helsingør Jernskibs- og Maskinbyggeri 1928—30, Maskinmester i Rederiet J. Lauritzen, Esbjerg, 1930.

Adresse: Villa »Ellen«, Skydebane Allé 10, Helsingør.

Sørensen, L., Maskinmester.

Adresse: Svendborggade 6, København.

Sørensen, Lars Chr., Fiskehandler, f. 11. Jan. 1902 i Randers, Søn af Peter Marius Sørensen og Hustru Nicoline, f. Povlsen.

Udlært som Maskinarbejder paa Munksgaard Nielsens Skibs- og Maskinfabrik, Randers, 1923, Maskinisteksamen 1. Del og Haandværkerprøven 1923, ansat hos Alfred Christensen 1924—26, i D/S »Hejmdal« 1926—28, i Ø. K. 1928—31, Fiskeforretning i Udbyhøj 1932.

Adresse: Udbyhøj pr. Randers.

Sørensen, Marthin Harpøth, Maskinassistent, f. 26. Okt. 1908 i Videbæk, Søn af Restauratør Peder Kristian Sørensen og Hustru Cathrine Caroline, f. Lauridsen.

Uddannet som Maskinarbejder hos Maskinsmed Olsen, Ringkøbing, 1924—28, Maskinisteksamen 1. Del og Tillægsprøven 1932, Maskinarbejder forsk. Steder 1928—31, Maskinassistent i D/S »Orient« 1932, i Ø. K. 1935.

Adresse: Bredgade 8, Ringkøbing.

Sørensen, Niels, Maskinmester, f. 20. April 1897 i Nørre Broby, Søn af Gaardejer Søren Sørensen og Hustru Dorthea, f. Mortensen. Gift 8. Aug. 1924 med Karen S., f. Sachmann.

Uddannet som Maskinarbejder paa Sydfyenske Jernbaners Værksted, Odense, 1913—18, Maskinisteksamen 1. Del 1917, 2. Del 1919, komm. Installatøreksamen 1930, Gas- og Vandmestereksamen 1934, Maskinassistent og Undermaskinmester i D. F. D. S. 1922—29, Maskinmontør paa Københavns Raadhus 1929—35, ansat paa Dagbladet »Politiken« 1935.

Adresse: Blekinggade 5, København.



Marthin Harpøth Sørensen,
Maskinassistent.



Niels Sørensen,
Maskinmester.



Niels P. A. Sørensen,
Maskinmester.



Niels P. L. B. Sørensen,
Maskinmester.



Olaf Sørensen,
Maskinassistent.

Sørensen, Niels Henning, Maskinmester.
Adresse: Valby Langgade 250, København.

Sørensen, Niels Peter Albert, Maskinmester, f. 7. Sept. 1882 i Svallerup pr. Kalundborg, Søn af Gaardejer Johan Sørensen og Hustru Hanne, f. Larsen. Gift 1. G. 22. Marts 1907 med Marie S., f. Pedersen. Gift 2. G. 4. Febr. 1923 med Poula S., f. Poulsen.

Uddannet som Maskinarbejder hos Weilbach & Cohn, København, 1897—1902, Maskinisteksamen 1910, ansat i Marinen 1905—11, i forsk. Rederier 1911—18, 2. Maskinmester ved Københavns Vandforsyning 1918. Flidspræmie for Svendestykke 1902.
Adresse: Engsvinget 51, København.

Sørensen, Niels Peter Louis Bruno, Maskinmester, f. 13. Jan. 1895 i København, Søn af Skibsfører Peter Sørensen og Hustru Therese, f. Nielsen. Gift 8. Juli 1923 med Eli S., f. Petersen.

Udlært paa Orlogsværftet 1914, arbejdet sst. 1½ Aar, Maskinisteksamen 1. Del 1916, Maskinassistent i Ø. K. 1916, 4. Maskinmester 1918—20, ansat ved Stege Sukkerfabrik 1920.

Adresse: Raadhusgade 40, Stege.

Sørensen, O., Maskinmester.
Adresse: Masnedssund.

Sørensen, Olaf, Maskinassistent, f. 3. Febr. 1902 i Aarhus, Søn af Elektriker C. M. Sørensen og Hustru Mariette, f. Friis.

Udlært hos Jens Willemoes, Esbjerg, 1920, Maskinisteksamen 1. Del 1926, Haandværkerprøven 1927, Maskinassistent i D/S Dannevirke 1923, arbejdet

som Svend og læst 1923—27, Maskinassistent i Ø. K. 1927, i D. F. D. S. 1928.

Adresse: Havnegade 125, Esbjerg.

Sørensen, Oluf, Maskinmester.
Adresse: Revvej 68, Korsør.

Sørensen, Orla, Maskinmester, f. 10. Aug. 1901 i København, Søn af Pakhusformand Peter Sørensen og Hustru Anna, f. Rasmussen. Gift 20. Jan. 1924 med Agda S., f. Thomsen.

Uddannet som Maskinarbejder paa Motorfabriken »Danmark«, Rudkøbing, Maskinisteksamen 1. og 2. Del, Haandværkerprøven, ansat i Ø. K., i D. D. P. A., i A/S Jens Villadsens Fabriker 1931.

Adresse: Grækenlandsvej 11, København.

Sørensen, Orla Andreas Emil, Tegner, f. 28. Febr. 1905 i Odense, Søn af Smedemester Chr. Sørensen og Hustru Christine, f. Andersen. Gift 2. Maj 1931 med Karen Else S., f. Hansen.

Uddannet som Maskinarbejder hos Smith, Mygind & Hüttemeier, 1920—25, Maskinisteksamen 1. Del 1925, Haandværkerprøven 1926, Certificat som Maskinmester 1929, Kursus i Elektroteknik 1930, Maskinassistent hos J. Lauritzen 1926—27 og 1928—30, Tegner ved Københavns Telefon A/S 1930.
Adresse: Kabellejevej 60, København.

Sørensen, Oskar Marius, Maskinmester, f. 6. Juli 1910 i Sønderborg, Søn af Bødkermester Hans Sørensen og Hustru Kirstine, f. Nielsen. Gift 29. Marts 1934 med Valborg S., f. Christiansen.

Uddannet ved Maskinfaget paa Svendborg Skibsværft 1924—29, Maskinisteksamen 1930, Haand-



Orla Sørensen,
Maskinmester.



Orla A. E. Sørensen,
Tegner.



Oskar Marius Sørensen,
Maskinmester.



Otto J. Chr. Sørensen,
Maskinmester.



Peter Einer Sørensen,
Maskinassistent.



Poul J. E. Sørensen,
Maskinmester.

værkerprøven 1933, Maskinassistent hos Th. Rasmusens Sønner, Korsør, 1930—34, Maskinmester i Rederiet A. P. Møller 1934.

Adresse: Dronningholmsvej 66, Svendborg.

Sørensen, Otto Jørgen Chr., Maskinmester, f. 9. Marts 1895 i København, Søn af Købmand Rasmus Sørensen og Hustru Johanne, f. Madsen.

Uddannet som Maskinarbejder, Maskinisteksamen 1. og 2. Del samt Tillægsprøven, sejlet i D. F. D. S., Ø. K. og Oversøisk Dampskibsselskab 1917—29, Maskinmester i D/S »Jutlandia« 1929.

Adresse: Johan Kellersvej 34, København.

Sørensen, Peter Einer, Maskinassistent, f. 11. April 1902 paa Frederiksberg, Søn af Lotterikollektor Einer Sørensen og Hustru Bertha, f. Andersen. Gift 26. Febr. 1934 med Karen S., f. Hansen.

Udlært hos I. P. Bruun & Søn, Nykøbing F., 1920, Maskinisteksamen 1. Del 1929, Haandværkerprøven 1930, arbejdet hos A/S Helsingør Jernskibs- og Maskinbyggeri 1920—21, Fyrbøder i D. F. D. S. 1922—30, Maskinassistent 1930.

Adresse: Provstevvej 21, København.

Sørensen, Poul Julius Einar, Maskinmester, f. 24. Nov. 1889 i København, Søn af Overpostbud Søren Peter Sørensen og Hustru Kirsti, f. Petersdotter. Gift 27. Marts 1918 med Margrethe Julie S., f. Warring.

Præliminæreksamen fra Universitetet 1907, udlært paa Orlogsværftets Maskinværksted 1911, Maskinisteksamen 1. Del 1911, 2. Del og elektroteknisk Tillægsprøve 1912, Maskinarbejder paa Orlogsværftets Maskinværksted 1912—13, Maskinassistent i Rederiet J. Lauritzen, Esbjerg, 1913, i A/S De

forenede Kulimportører 1913, Maskinassistent og Maskinmester i D/S »Carl« 1914—16, Undermaskingeniør ved Hærens tekniske Korps ved Ballonparken 1917—19, Maskinmester hos Dansk Pakhuskompagni i Nørre Sundby 1919 (fra 1928 A/S Peder P. Hedegaard).

Adresse: Østergade 31, Nørre Sundby.

Sørensen, Rudolf Johan, Maskinmester, f. 19. Okt. 1893 i København, Søn af Former Louis Sørensen og Hustru Anna, f. Heger. Gift 2. Jan. 1928 med Britta S., f. Gudbjerg.

Udlært hos Jensen & Petersen, København, 1914, Maskinisteksamen 1. Del 1918, 2. Del, Haandværker- og Tillægsprøven 1922, Maskinassistent i Rederiet »Phønix«, Esbjerg, 1918, i D/S »Hejmdal« 1918—19, i Ø. K. 1919—20, i A/S Mommark Færge 1922, 2. Maskinmester 1926.

Adresse: Villa »Lømo«, Bjernevej, Faaborg.

Sørensen, Søren, Maskinmester, f. 20. Juni 1896 i Skagen, Søn af Vejmand Niels Sørensen. Gift 26. Dec. 1931 med Elisa Christine S., f. Jørgensen.

Uddannet hos Smedemester Andr. Jensen, Skagen, Maskinisteksamen 1. og 2. Del og Haandværkerprøven 1922, ansat i Rederiet A. P. Møller 1922, 1. Maskinmester.

Adresse: Højensvej, Skagen.

Sørensen, Søren Chr., Maskinmester, f. 18. Juli 1882 i København, Søn af Politibetjent Jørgen Sørensen og Hustru Laura, f. Jensen. Gift 1. April 1917 med Ebba S., f. Hertz.

Maskinarbejder, Maskinisteksamen 1. og 2. Del samt Tillægsprøven, den komm. Elektroinstallatørprøve, sejlet i D. F. D. S. 1906—10, i Ø. K. 1910—



Rudolf Johan Sørensen,
Maskinmester.



Søren Sørensen,
Maskinmester.



Søren Chr. Sørensen,
Maskinmester.



Søren Chr. K. Sørensen,
Maskinmester.



Søren J. A. Sørensen,
Maskinmester.



Søren Peter Vilh. Sørensen,
Maskinmester.

20, Maskinmester under Københavns Amts Vejvæsen 1920—27, ved Rødovre Kommunes Vandværk 1927. Medlem af Forældrerådet ved Islev Skole 1934.

Adresse: Vandværket, Rødovre.

Sørensen, Søren Chr. Knudsen, Maskinmester, f. 30. Aug. 1888 i Hvidbjerg i Thy, Søn af Tømrer Chr. P. Sørensen og Hustru Kristiane, f. Petersen. Gift 24. Maj 1912 med Kathrine S., f. Mikkelsen.

Uddannet hos Maskinfabrikant Jens Uhrbrand, Hvidbjerg, Maskinisteksamen 1910, arbejdet hos Maskinfabrikant A. Uhrbrand, Nykøbing M., 1910—12, Maskinmester ved Morsø Elektricitetsværk, Nykøbing M., 1912.

Adresse: Danavej, Nykøbing M.

Sørensen, Søren Jacob Alexius, Maskinmester, f. 8. Febr. 1881 i København, Søn af Høker Lauritz Sørensen og Hustru Annine Caroline, f. Larsen. Gift 27. Sept. 1912 med Anna Petrea Elisabet S., f. Svendsen.

Uddannet som Maskinarbejder, Maskinisteksamen 1. Del 1902, Maskinassistent i D/S »Norden« 1903—06, 3. Mester 1906—07, 2. Mester 1908—16, 1. Mester 1916—29, Ekstra-Maskinmester under D. S. B. 1931.

Adresse: Rostgaardsvej 5, Helsingør.

Sørensen, Søren Kjersgaard, Maskinmester, f. 5. Jan. 1892 i Katstrup, Søn af Sadelmager Niels Kjersgaard Sørensen og Hustru Ane, f. Frantsen. Gift 21. Sept. 1921 med Agnes Kathrine S., f. Hansen.

Uddannet som Maskinarbejder hos R. Sørensen, Grumstrup, 1908—12, Maskinisteksamen 1. Del 1921, Maskinassistent og Mester i D/S »Norden« 1921

—28, ansat hos A/S Hedehus Teglværket 1928, Maskinmester 1933.

Adresse: Høje Taastrup pr. Taastrup.

Sørensen, Søren Peter Vilh., Maskinmester, f. 27. Dec. 1871 i Hillerød, Søn af Peter Sørensen og Hustru Marie. Gift 12. Maj 1912 med Dorthea S., f. Høgmo.

Maskinisteksamen, 2. Maskinmester hos C. K. Hansen, ansat paa Rekylyfabriken.

Adresse: Holbækgade 5, København.

Sørensen, Søren Salmon, Maskinmester, f. 21. Sept. 1906 paa Nidløsegaard, Holbæk Amt, Søn af Inspektør Marius Sørensen og Hustru Marie, f. Petersen.

Uddannet som Maskinarbejder paa Københavns Flydedok og Skibsværft 1923—26, Maskinisteksamen 1. Del 1927, 2. Del og Tillægsprøven samt Haandværkerprøven 1928, Maskinassistent og 2. Maskinmester i D/S »Hejmdal« 1929—34, i D/S »Albion« 1934.

Adresse: Nidløsegaard pr. Dianalund.

Sørensen, Søren Valdemar, Maskinmester, f. 8. Aug. 1880 i København, Søn af Detailhandler Christian Sørensen og Hustru Ane, f. Pedersen. Gift 24. Dec. 1906 med Louise Josefine S., f. Lind.

Uddannet som Maskinarbejder i A/S »Titan« 1894—99, Maskinisteksamen 1. Del og elektroteknisk Tillægsprøve, Maskinassistent, 3., 2. og 1. Maskinmester hos Hecksher & Søn 1900—10, 1. Maskinmester i D/S »Dannebrog« 1910, Sølvmedaille og Diplom for Svendestykke.

Adresse: Thyvej 16, København.



Søren Salmon Sørensen,
Maskinmester.



Søren Valdemar Sørensen,
Maskinmester.



Waldemar C. J. Sørensen,
Maskinmester.



Wilhelm L. Sørensen,
Maskinmester.



Vilhelm R. W. Sørensen,
Maskinmester.

Sørensen, Waldemar Carl Jens, Maskinmester, f. 11. Nov. 1867 i Helsingør, Søn af Gartner Christen Sørensen og Hustru Sofie, f. Larsen. Gift 20. Maj 1900 med Alice S., f. Hansen.

Udlært som Klejnsmed 1887, Maskinisteksamen 1. Del 1890, Svend hos A/S Helsingør Jernskibs- og Maskinbyggeri 1888—92, Maskinassistent i D/S »Norden« 1892—94, 2. Mester 1894—98, 1. Mester 1898—1926.

Adresse: Rostgaardsvej 5, Helsingør.

Sørensen, Victor, Maskinmester.

Adresse: Arkonagade 3, København.

Sørensen, Wilhelm Lauritz, Maskinmester, f. 6. Febr. 1872 i København, Søn af Viktualiehandler Laur. Sørensen og Hustru Anine, f. Larsen. Gift 11. April 1898 med Hansine S., f. Kofoed.

Uddannet som Maskinarbejder hos H. Funk, Allinge, og hos A/S Bornholms Maskinfabrik i Rønne 1885—90, Maskinisteksamen 1. Del 1890, Maskinmester i D/S »Bornholm af 1866« fra 1894—95, i D/S »Norden« 1895—1907, Smed og Maskinfabrikant i Allinge og Randers 1907—10, Maskinmester paa Cementfabriken »Kongsdal«, Mariager, 1910.

Adresse: Cementfabriken »Kongsdal«, Mariager.

Sørensen, Vilhelm Richard Westergaard, Maskinmester, f. 24. Juli 1906 i Ørding, Søn af Vognmand Mads Westergaard Sørensen og Hustru Maren, f. Christensen.

Uddannet som Maskinarbejder paa Herning Maskinfabrik 1923—28, Maskinisteksamen 1. Del 1930, 2. Del og Tillægsprøven 1931, Maskinarbejder paa

Herning Maskinfabrik 1928—29, ansat i D/S »Vesterhavet« 1931, Maskinassistent sst. 1934.
Adresse: Villavej 7, Ikast.

Sørensen, Villy Johannes, Maskinmester, f. 31. Dec. 1907 paa Frederiksberg, Søn af Maskinmester Niels Peter Albert Sørensen og Hustru Marie, f. Petersen. Gift 14. Nov. 1932 med Karen Edith S., f. Tabel-Jensen.

Uddannet som Maskinarbejder paa D. F. D. S.'s Maskinværksteder 1922—27, Maskinisteksamen 1. Del 1928, 2. Del og Haandværkerprøven 1929, Maskinassistent i D. F. D. S. 1929, 3. Maskinmester sst.
Adresse: Sigurdsgade 7, København.

Sørensen, Villy Otto Oluf, Maskinmester, f. 24. Maj 1904 i København, Søn af Maskinarbejder John Cardel Sørensen og Hustru Rosalie Magdalene, f. Jensen. Gift 1. April 1931 med Gudrun S., f. Jensen.

Uddannet som Maskinarbejder paa Kjøbenhavns Flydedok og Skibsværft 1918—23, Maskinisteksamen 1924, elektroteknisk Tillægsprøve 1925, Haandværkerprøven 1926, Maskinassistent i D/S »Orion« 1926, i D/S »Torm« 1926—28, i Ø. K. 1929, 2. Mester i D/S »Øresund« 1929, i D/S »Pacific« 1930.
Adresse: Gullfossgade 5, København.

Sørensen, Winther Martin, Maskinmester, f. 17. April 1902 i Møldrup, Søn af Købmand Rasmus Sørensen og Hustru Inger Marie, f. Petersen.

Uddannet som Maskinarbejder i Horsens 1918—22, Maskinisteksamen 1. Del 1925, Haandværkerprøven 1930, Maskinarbejder i Horsens 1922—24, Fyrbøder i Rederiet C. K. Hansen 1926—27, Maskinassistent i D/S »Norden« 1927—29, Maskin-



Villy Otto Sørensen,
Maskinmester.



Winther Martin Sørensen,
Maskinmester.



Pawel Andrejeff Tannebek,
Maskinmester.



Aage Tarpø,
Maskinmester.



Aksel Teglbjærg,
Maskinassistent.

arbejder i U. S. A. 1929—30, Maskinassistent i Ø. K. 1931—33, Maskinmester i D/S »Progress« 1933.
Adresse: Sundholmsvej 56, København.

Tamdrup, H., Maskinmester.
Adresse: Store Torvegade 4, Rønne.

Tannebek, Pawel Andrejeff, Maskinmester, f. 4. Marts 1910 paa Bogø, Søn af Skibsfører Lauritz Petersen Tannebek og Hustru Anna Marie, f. Andreassen.

Uddannet paa A. C. Rasmussen & Co.'s Maskinfabrik og paa Kalundborg Maskin- og Motorfabrik 1925—30, Maskinisteksamen 1. Del 1930, 2. Del 1931, Haandværkerprøven 1932, Fyrbøder i D. F. D. S. 1932, ansat i Rederiet A. P. Møller 1933, Maskinmester.

Adresse: Hallandsgade 24, København.

Tarpø, Aage, Maskinmester, f. 1. April 1913 i Vejle, Søn af Formand Niels Rasmussen og Hustru Dorthea, f. Sørensen.

Uddannet som Maskinmed hos Maskinfabrikant N. P. Hansen, Kolding, 1927—32, Motorpasserprøve 1931, Maskinisteksamen 1. Del 1933, Svend hos Maskinfabrikant N. P. Hansen, Kolding, 1932, Maskinassistent i D/S »Vesterhavet« 1933, Maskinmester sst.

Adresse: Bleggaardsstræde 1, Kolding.

Teglbjærg, Aksel, Maskinassistent, f. 8. Febr. 1912 i Gentofte, Søn af Overinspektør Rasmus Teglbjærg og Hustru Vilhelmine, f. Storm.

Uddannet som Maskinarbejder i A/S Korsør Jernstøberi og Maskinfabrik, Maskinisteksamen 1. Del 1934, 2. Del og Haandværkerprøven 1935, Maskin-

assistent hos A. P. Møller 1935. Diplom fra Teknisk Skole, Korsør.

Adresse: Albanigade 22, Odense.

Teglers, Hans Edvard, Maskinmester, f. 14. Juli 1887 i Gladsaxe, Søn af Rentier Nicolaj Peter Teglers og Hustru Emma Charlotte, f. Wahlstrøm. Gift 12. Juli 1911 med Jensine Caroline T., f. Larsen.

Uddannet som Maskinarbejder paa Motorfabriken »Dan«, København, 1902—07, Maskinisteksamen 1. Del 1906, Maskinassistent i D. F. D. S. 1907, Maskinmester sst. 1911, 1. Maskinmester sst. 1934, Studierejse i Tyskland. Medlem af det raadgivende Udvalg i D. F. D. S. 1919—21.

Adresse: Kildegaardsvej 12 B, Hellerup.

Tesch, Vilhelm Victor Bernhard, Maskinmester, f. 8. Okt. 1883 i Vedbæk, Søn af Sadelmagermester Georg Albert Ferdinand Tesch og Hustru Camilla, f. Sundberg. Gift 29. Maj 1921 med Johanne Marie T., f. Jensen.

Uddannet hos Maskinfabrikant P. F. Rohde, Nykøbing S., og paa Strandmøllens Maskinfabrik 1897—1902, Maskinisteksamen 1. Del 1903, 2. Del 1904, Tillægsprøven i Elektroteknik 1913, ansat paa Toldbodens Maskinafdeling 1904, paa Dreyers Maskinfabrik 1905—06, Maskinassistent i Rederierne Svendsen & Christensen 1907 og Holm & Wonsild 1909, 2. Mester i Rederiet Alfred Christensen og flere Steder, bl. a. som 1. Mester 1910—15, civil Undermaskiningeniør ved Hærens tekniske Korps 1915—19, Reparatør ved Rigshospitalet 1919, Maskinassistent sst. 1924, Maskinmester.

Adresse: Nordre Frihavnsgade 78, København.

Thane, Axel Thorvald, Maskinmester, f. 5. Jan. 1894 i Nyborg, Søn af Togfører Hans Madsen Brun



Hans Edvard Teglers,
Maskinmester.



Vilhelm V. B. Tesch,
Maskinmester.



Axel Thorvald Thane,
Maskinmester.



Valdemar Bruun Thane,
Maskinassistent.



Martin Adolf Thiel,
Maskinmester.

Thane og Hustru Thora, f. Schmidt. Gift 6. Juni 1920 med Karen Margrethe T., f. Nielsen.

Uddannet som Maskinarbejder paa Maskinfabrikken »Phønix«, Odense, 1908—11 og hos Ingeniørerne Gad & Lauritzen sst. 1911—13, Maskinisteksamen 1. Del 1915, komm. Elektro-Installatørprøven 1921, Maskinarbejder forsk. Steder i Jylland 1913—14, Maskinassistent og 3. Mester hos A. P. Møller 1915—17 og 1919, Maskinmester hos Egmont H. Petersen, København, 1920.

Adresse: Finsensvej 30, København.

Thane, Valdemar Bruun, Maskinassistent, f. 9. Okt. 1902 i Skanderborg, Søn af Kommunalærer Lars Nicolaj Bruun Thane og Hustru Elisabeth Margrethe Johanne, f. Jørgensen.

Uddannet hos A. Blom & Søn, Skanderborg, 1917—21, Maskinisteksamen 1. Del og Haandværkerprøven 1923, Fyrbøder i D. F. D. S. 1921—24, Maskinassistent 1925. Bestyrelsesmedlem for Lærlingeforeningen, Skanderborg, 1917—21, Næstformand for Elevforeningen, Aarhus Maskinistiskole, Formand 1921—23.

Adresse: S/S »Katholm«, København.

Thiel, Martin Adolf, Maskinmester, f. 4. Febr. 1883 i Serup, Søn af Sognepræst A. Thiel og Hustru Sofie, f. Hyrup. Gift 5. Aug. 1915 med Anna T., f. Ifversen.

Uddannet som Maskinarbejder hos T. Brostrøm, Kalundborg, 1898—1902, Maskinisteksamen 1. Del 1904, 2. Del og Tillægsprøven 1905, Maskinassistent i D. F. D. S. 1907—10, under D. S. B. 1910, Undermester 1917. Bestyrelsesmedlem for D. S. B.'s Skibsmaskinofficers-Forening.

Adresse: Suhrsvej 19, Korsør.

Thilker, Andreas Nicolaj, Maskinassistent.

Adresse: Willemoesgade 10, København.

Thjellesen, Andreas, Maskinmester, f. 18. April 1900 i Ørre pr. Herning, Søn af Lærer Frederik Carl Christian Thjellesen og Hustru Kristine, f. Skov. Gift 18. Sept. 1926 med Signe T., f. Madsen.

Uddannet som Maskinarbejder hos Smedemester S. Petersen, Skjold, og hos A/S Kramper & Jørgensen, Horsens, Maskinisteksamen 1. Del 1920, Haandværkerprøven 1924, ansat i Ø. K. 1920—21 og 1922—26, 2. Mester i Scoresbysundekspeditionen 1924, ansat i Den kgl. Grønlandske Handel 1926.

Adresse: Syvens Allé 8, København.

Thode, Christian Johan Vilhelm, Maskinmester, f. 16. Febr. 1890 i Frederikshavn, Søn af Fiskeeksportør Carl Thode og Hustru Oline, f. Bentson. Gift 1. Sept. 1932 med Carla T., f. Sørensen.

Uddannet hos A. Lichtenberg 1904—09, Maskinisteksamen 1. Del 1919, Haandværkerprøven 1923, arbejdet hos A/S »Atlas«, Maskinassistent hos A/S Christiansholms Fabriker 1920—21, 3. Maskinmester i D/S »Norden« 1921—23, i D/S »Torm« 1923, 2. Mester i D/S »Vendila« 1923—25, i D/S »Pacific« 1925—26 og 1927.

Adresse: Vigerslevvej 1, København.

Thoft, Thorvald Walther, Maskinmester, f. 21. Okt. 1910 i Rønne, Søn af Styrmand Thorvald Thoft og Hustru Amanda, f. Hansen.

Uddannet som Maskinarbejder, Maskinisteksamen 1. og 2. Del samt Haandværkerprøven, Maskinarbejder hos A/S Burmeister & Wain 1932—33, Maskinassistent i D/S »Vesterhavet« 1933, 4. Maskinmester sst.

Adresse: Mathildevej 14, København.



Andreas Thjellesen,
Maskinmester.



Thorvald Walther Thoft,
Maskinmester.



Victor Elias Thomassen,
Maskinmester.



Andreas Thomsen,
Maskinmester.



Carl Chr. Pauly Thomsen,
Maskinassistent.

Thomassen, Valdemar Kjerulff, Maskinmester, f. 21. Juli 1887 i Aalborg, Søn af Styrmand Otto Thomassen og Hustru Jensine, f. Nielsen. Gift 17. April 1914 med Olga T., f. Abildgaard.

Uddannet som Maskinarbejder, Maskinisteksamen 1909, Tillægsprøven 1912, Maskinist i Marinen 1910—20, Maskinmester hos A/S Dansk Svovlsyre- og Superfosfatfabrik, Kastrup, 1920—29, hos A/S Knabstrup Teglværk 1929.

Adresse: Knabstrup Teglværk, Knabstrup.

Thomassen, Victor Elias, Maskinmester, f. 4. Juni 1895 i København, Søn af Skomagermester Anton Thomassen og Hustru Marie, f. Petersen. Gift 1925 med Rigmor T., f. Andersen.

Uddannet hos T. J. Frederiksen, København, 1909—14, Maskinisteksamen 1. Del 1916, Haandværkerprøven 1921, Tillægsprøven 1922, Certificat som Maskinmester af 1. Kl. 1924, Maskinassistent i D. F. D. S. 1918—20, ansat ved Skagens Lodsvæsen 1920—22, 3. Maskinmester paa Havundersøgelses-skibet »Dana« 1922—23, i Det Oversøiske Compagni 1923—25, ansat i A/S Em. Z. Svitzers Bjergnings-entreprise 1926, ansat paa Automobilfabriken »Citroen« 1927.

Adresse: Guldkløvervej 10, København.

Thomsen, Andreas, Maskinmester, f. 17. Juni 1901 i Kolding, Søn af Tømrermester Peter Thomsen og Hustru Johanne, f. Petersen.

Uddannet hos Smedemester Johs. Larsen, Kolding, Maskinisteksamen 1. og 2. Del og Haandværkerprøven 1923, Maskinassistent hos C. K. Hansen 1924, 2. Maskinmester sst.

Adresse: Edv. Griegsgade 16, København.

Thomsen, Carl Chr. Pauly, Maskinassistent, f. 30. Okt. 1908 i Nyborg, Søn af Lokomotivfører Carl Nicolaj Emanuel Thomsen og Hustru Elly Magda, f. Nielsen.

Uddannet som Maskinarbejder paa D. S. B.'s Værksteder i København 1922—27, Maskinisteksamen 1. Del 1929, Maskinassistent i D. D. P. A. 1930—31, i Rederiet Holm & Wonsild 1931, Reserveunder-officer i Marinen 1931—32, Maskinassistent i D/S »Vendilæ« 1932—33, hos Emil Drost 1933, i D/S »Øresund« 1934, i D/S »Jutlandia« 1935. Bronce-medaille for Svendestykke.

Adresse: Mysundegade 25, København.

Thomsen, Carl Viktor, Maskinmester, f. 28. Okt. 1879 i Rønne, Søn af Matros Hans Thomsen og Hustru Anne, f. Henriksen. Gift 19. Okt. 1911 med Kristine Margrethe T., f. Møller.

Uddannet hos Smedemester Mortensen, Rønne, og hos A/S Bornholms Maskinfabrik, Rønne, Svend 1897, Maskinisteksamen 1. Del i Rønne 1909, ansat hos A/S Kjøbenhavns Flydedok og Skibsværft og hos A/S Burmeister & Wain, Maskinassistent i A/S Em. Z. Svitzers Bjergningsentreprise 1909—11, Maskinmester 1911—15, 1. Maskinmester i Præstø Amts Færgvæsen 1916.

Adresse: Kallehave.

Thomsen, Edmund Delcomyn, Maskinmester, f. 4. Febr. 1891 i København, Søn af Overforvalter Andreas Theodor Thomsen og Hustru Hortence Veronique Ignagine, f. Delcomyn.

Uddannet hos Bockmann & Nielsen 1905—11, Maskinisteksamen 1911—12, Haandværkerprøven 1919, sejlet i D/S »Vendilæ« 1912—13, i D/S »Torm«



Carl Viktor Thomsen,
Maskinmester.



Ejner Thomsen,
Maskinassistent.



Ejvind Emanuel Thomsen,
Reparatør.



Eli Uffe Thomsen,
Maskinmester.

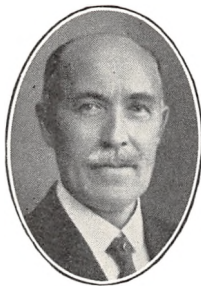

Germann Martin Thomsen,
Maskinmester.

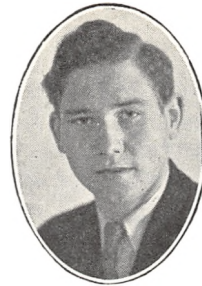

Hans Chr. Thomsen,
Maskinassistent.

1913—14, ansat i Marinen og paa Orlogsværftet 1914—19, under Den kgl. Grønlandske Handel 1919—20, Maskinmester i A/S Em. Z. Svitzers Bjergnings-entreprise 1920.

Adresse: Pileallé 37, København.

Thomsen, Ejner, Maskinassistent, f. 20. Marts 1911 i Tannerup, Samsø, Søn af Jernbanearbejder Hans Thomsen og Hustru Maren, f. Rasmussen.

Uddannet som Maskinarbejder paa Maskinfabriken »Activ«, København, 1925—30, Maskinisteksamen 1. Del 1931, Haandværkerprøven 1935, Maskinarbejder paa Maskinfabriken »Activ« 1930—32, Maskinassistent hos A. P. Møller 1933.

Adresse: Oehlenschlägersgade 22, København.

Thomsen, Ejvind Emanuel, Reparator, f. 29. Maj 1906 i Tipperup, Tikøb Sogn, Søn af Tømrer Johannes Thomsen og Hustru Agathe, f. Holm. Gift 8. Nov. 1931 med Inger T., f. Thomsen.

Uddannet som Maskinarbejder i A/S »Titan« 1921—26, Maskinisteksamen 1. Del 1926, 2. Del og Haandværkerprøven 1927, Maskinassistent i D. F. D. S. 1928—35, Reparator i A/S »Tra«, København, 1935.

Adresse: Holsteinsgade 12, København.

Thomsen, Eli Uffe, Maskinmester, f. 19. Febr. 1887 i Nyborg, Søn af Formand Christian Thomsen og Hustru Henrikke Hansine, f. Hansen. Gift 1. Okt. 1920 med Karen Marie T., f. Nielsen.

Uddannet som Maskinarbejder paa D. S. B.'s Maskinværksteder, Nyborg, 1902—07, Maskinisteksamen 1. Del 1905, 2. Del og elektroteknisk Tillægsprøve 1907, Maskinassistent i D/S »Torm« 1909, Maskinassistent, 2. og 1. Maskinmester ved forsk.

danske Rederier indtil 1919, 2. og 1. Maskinmester i D/S »Torm« 1919—28.

Adresse: Bevtoftegade 5, København.

Thomsen, Germann Martin, Maskinmester, f. 24. Marts 1881 i Elling Sogn, Søn af Landmand Christen Thomsen og Hustru Hanne Marie, f. Christensen. Gift 7. Nov. 1906 med Helga Eugenia T., f. Petersen.

Udlært hos P. Sørensen, Sæby, 1901, Maskinisteksamen 1. og 2. Del samt Tillægsprøven, ansat hos A/S F. L. Smidth & Co., København, 1903—04 og fra 1905—06, Maskinmester ved Frederikssund Andels-Svineslagteri 1906.

Adresse: Kastanicallé 4, Frederikssund.

Thomsen, Hans Chr., Maskinassistent, f. 29. Sept. 1913 i Dalum, Søn af Vognmand Anthon Laur. Thomsen og Hustru Karen Kirstine, f. Larsen.

Uddannet som Maskinarbejder hos M. P. Allerup, Odense, 1928—33, Maskinisteksamen 1. Del 1934, Maskinassistent i Ø. K. 1935.

Adresse: Dalumvej 88, Fruens Bøge, Odense.

Thomsen, Hugo Alfred, Maskinassistent, f. 29. April 1912 i Graasten, Søn af Gerhard Friedrich Thomsen og Hustru Matilde Caroline, f. Dahl.

Maskinisteksamen 1. og 2. Del, Haandværkerprøven, Elektroinstallatørexamen, Maskinassistent i D/S »Torm« 1935.

Adresse: D/S »Torm«, Bredgade 6, København.

Thomsen, Jens Peter, Maskinmester, f. 5. Maj 1890 i Hjørring.

Uddannet som Maskinarbejder hos R. Christensen, Odder, 1905—10, Maskinisteksamen 1. Del 1913, Maskinarbejder i Oslo 1910—11, i Holeby 1911—12,



Hugo Alfred Thomsen,
Maskinassistent.



Jens Peter Thomsen,
Maskinmester.



Jes Hygum Thomsen,
Maskinassistent.



Knud E. H. Thomsen,
Maskinmester.



Kristian Thomsen,
Maskinmester.

Maskinassistent hos Svendsen & Christensen 1914, 3. Mester i Rederiet L. H. Carl 1917—18, 2. Mester hos Brorsen & Overgaard 1919—24, hos J. Lauritzen 1925—31, Maskinmester i D/S »Myren« 1934.

Adresse: Aadalsvej 8, København.

Thomsen, Jes Hygum, Maskinassistent, f. 13. Okt. 1909 i Sønderho, Fanø, Søn af Overmatros Jens Hansen Thomsen og Hustru Nielsine, f. Hygum.

Uddannet som Maskinarbejder hos Christoffersen & Larsen, Esbjerg, 1924—29, Maskinisteksamen 1. Del 1930, 2. Del og Haandværkerprøven 1931, Maskinassistent hos A. P. Møller 1931.

Adresse: Borgergade 10, Esbjerg.

Thomsen, Knud Emil Henrik, Maskinmester, f. 3. Juni 1883 i København, Søn af Værkfører Emil N. Thomsen og Hustru Anna G. L., f. Hansen. Gift 28. Okt. 1917 med Agnethe T., f. Petersen.

Udlært paa Orlogsværftet 1903, Maskinisteksamen 1. Del 1904, 2. Del 1905, sejlet i Steamselskabet 1905—07; i Rederiet C. K. Hansen 1907—08, Maskinmester ved Cementfabriken »Rørdal«, Aalborg, 1908—14, paa Orlogsværftets Elektricitetsværk 1914.

Adresse: Milanovej 29, København.

Thomsen, Kristian, Maskinmester, f. 23. Aug. 1896 i Skive Landsogn, Søn af Baneformand Jens Søndergaard Thomasen og Hustru Petrine, f. Laurisen.

Uddannet som Maskinarbejder paa Jensens Maskinfabrik, Jebjerg, 1911—13 og i A/S E. Rasmussen, Fredericia, 1913—15, Maskinisteksamen 1. Del 1921, Maskinarbejder hos E. Rasmussen, Fredericia, 1915—17, hos Kræmper & Jørgensen, Horsens, 1917—21, ansat i D/S »Orient« 1922.

Adresse: Villa »Ro«, Prangervejen, Fredericia.

Thomsen, Kristian Sandemann, Maskinmester, f. 23. Maj 1902 i Aarhus, Søn af Vognmester Chr. Thomsen og Hustru Doris. Gift 15. Nov. 1932 med Karen T., f. Pedersen.

Uddannet paa R. Schneevoigts Jernstøberi og Maskinfabrik i Viborg, Maskinisteksamen 1. Del fra Aarhus 1922, 2. Del 1924, Haandværkerprøven 1928, Maskinassistent i D/S »Dania«, i D/S »Norden« 1926, 3. Mester 1929, 2. Mester.

Adresse: Koustrup Hotel, Viborg.

Thomsen, Martin Thomas, Maskinmester, f. 5. April 1907 i København, Søn af Restauratør Peter Thomsen og Hustru Kathrine, f. Jensen. Gift 22. Dec. 1933 med Karen T., f. Nahmensen.

Uddannet som Maskinarbejder hos A/S Burmeister & Wain 1921—27, Maskinisteksamen 1. Del 1926, 2. Del og elektroteknisk Tillægsprøve 1927, Haandværkerprøven 1929, ansat i D. F. D. S. 1929—30, i D. D. K. 1930—31, i A/S Jens Villadsens Fabriker 1932, Mekaniker ved Dagbladet »Berlingske Tidende« 1932.

Adresse: Amagerbrogade 153, København.

Thomsen, Niels Ferd. Marius, Maskinassistent, f. 7. Juni 1911 i Ullerslev, Maribo Amt, Søn af Parcelist Carl Thomsen og Hustru Marie, f. Petersen.

Uddannet som Maskinarbejder paa Nakskov Skibsværft 1928—33, Maskinisteksamen 1. Del 1931, Maskinarbejder hos Laur. Knudsen, København, 1934, paa Nakskov Skibsværft 1934—35, Maskinassistent i D. S. B. 1935.

Adresse: Engvej 27, Korsør.

Thomsen, Peter Chr., Maskinmester, f. 9. Juli 1899 i Aars, Søn af Skolebetjent Jørgen Thomsen og Hu-



Kristian S. Thomsen,
Maskinmester.



Martin Thomas Thomsen,
Maskinmester.



Niels F. M. Thomsen,
Maskinassistent.



Peter Chr. Thomsen,
Maskinmester.



Roland Suhr Thomsen,
Maskinmester.



Victor Thomsen,
Maskinmester.

stru Christine, f. Wester. Gift 13. Febr. 1923 med Ragna T., f. Jensen.

Udlært som Maskinarbejder hos A. Blom & Søn, Skanderborg, 1918, Maskinisteksamen 1. Del 1919, Haandværkerprøven 1922, ansat hos Paasch & Larsen Petersen, Horsens, 1919—21, Maskinassistent i D. F. D. S. 1922—27, Maskinmester sst. 1927.

Adresse: Njalsgade 16, København.

Thomsen, Roland Suhr, Maskinmester, f. 5. Juni 1898 i Skørtinge pr. Ryde, Søn af Førstelærer Birger Thomsen og Hustru Rasmine, f. Suhr. Gift 20. Dec. 1927 med Louise T., f. Beck.

Uddannet som Maskinarbejder hos H. Jacobsen, Hedehusene, Maskinisteksamen 1. Del 1923, 2. Del 1924, Haandværkerprøven 1925, Elektro-Installatørexamen 1928, Maskinarbejder paa Odense Staal-skibsværft 1920—21, Maskinassistent i D/S »Torm« 1925—26, i Dansk-Norsk D/S 1927, Montør og Maskinmester ved Københavns Kommune, H. C. Ørstedværket 1929.

Adresse: Kvistgaardsvej 6, Hvidovre.

Thomsen, Victor, Maskinmester, f. 21. Maj 1885 i Fly, Søn af Vejassistent P. Thomsen og Hustru Marie, f. Hansen. Gift 1. Febr. 1925 med Mariane T., f. Jensen.

Udlært paa Skive Jernstøberi 1905, Maskinisteksamen fra Københavns tekniske Akademi 1. Del 1906, 2. Del 1907, arbejdet ved Faget, Maskinassistent i D/S »Carl« 1908, 2. Mester til 1913, Maskinmester ved Viborg Elektricitetsværk 1913.

Adresse: Jegstrupvej 8, Viborg.

Thomson, Svend Werner, Maskinmester, f. 10. Dec. 1903 i U. S. A., Søn af Ingeniør Adam Bertel Thomson og Hustru Callis, f. Rasmussen.

Uddannet som Maskinarbejder paa Motorfabriken »Hera«, 1920—24, Maskinisteksamen 1. Del 1925, 2. Del med Tillægsprøven samt Haandværkerprøven 1926, Installatørexamen 1930, Maskinassistent hos J. Lauritzen 1926—27, i Ø. K. 1927, Maskinmester sst. 1932.

Adresse: Jens Juelsgade 47, København.

Thon, Evald Peter Chr., Maskinmester, f. 9. Aug. 1884 i Aalborg, Søn af Glasmager Heinrich Thon og Hustru Albertine, f. Plamböck.

Uddannet som Maskinarbejder hos Buaas, Aalborg, 1898—1903, Maskinisteksamen 1. Del 1905, ansat hos J. Lauritzen, Strøyberg, Aalborg, hos A. P. Møller 1912, Maskinmester sst. 1914.

Adresse: Søndergade 60, Aalborg.

Thorlacius, Theodor, Maskinmester, f. 27. Dec. 1857 paa Frederiksberg, Søn af Fuldmægtig, Arkivar og Registrator Skule Peter Christian Thorlacius og Hustru Gytha Christiane, f. Bøggild. Gift 1. G. 15. Juni 1884 med Selma T., f. Svanberg, død. Gift 2. G. 21. Juli 1920 med Martine Theodora Marie T., f. Johansen.

Uddannet som Klejnsmed og Maskinarbejder hos Klejnsmedemester Muxoll, København, og paa J. Vedels Smede- og Maskinværksted ved Skelskør 1873—78, Maskinisteksamen 1. Del 1879, Maskinarbejder hos Smith & Mygind 1879, hos Riedel & Lindegaard 1880—81, Maskinassistent, 3., 2. og 1. Maskinmester i D. F. D. S. 1831—1922.

Adresse: Pileallé 37, København.

Thorleifsson, Einar, Maskinmester, f. 16. Febr. 1892 i Ringsted, Søn af Skrædermester Markus Thorleifsson og Hustru Marie, f. Christiansen. Gift 19. Nov. 1915 med Marie T., f. Haagensen.



Svend Werner Thomson,
Maskinmester.



Evald Peter Chr. Thon,
Maskinmester.



Einar Thorleifsson,
Maskinmester.



Thor Michael Thorsen,
Maskinmester.



Niels Juel Thorsteinsson,
Maskinassistent.



Jens Peter Thuesen,
Maskinmester.

Udlært hos Ludvigsen & Hermann, København, 1909, Maskinisteksamen 1. Del 1910, 2. Del 1911, sejlet i Rederiet L. H. Carl 1911—16, ansat paa Margarinefabriken »Alfa« 1917—20, ved Mejeriernes Mælkeeksport i Nykøbing F. 1920—24, Maskinmester hos A/S L. E. Bruuns Eksport 1924.

Adresse: Aldershøj, Hjørring.

Thorsen, Thor Michael, Maskinmester, f. 22. Febr. 1890 i Gerrild, Søn af Sognefoged Kresten Thorsen og Hustru Birgitte, f. Jensen.

Uddannet som Maskinarbejder hos F. Seest, Aarhus, 1905—10, Maskinisteksamen 1. Del 1910, 2. Del 1911, Tillægsprøven 1912, Maskinassistent i D. F. D. S. 1913—15, 3. Mester 1915—17, midlertidig Under-Maskiningenør ved Hærens tekniske Korps 1917—19, Undermester under D. S. B. 1919.

Adresse: Algade 56, Korsør.

Thorsteinsson, Niels Juel, Maskinassistent, f. 10. Nov. 1909 i Trangisvaag, Færøerne, Søn af Sejlmager Thorstein Victor Thorsteinsson og Hustru Anna Elisabeth, f. Lindberg.

Præliminæksamen 1927, uddannet som Maskinarbejder hos Jørgen Mortensen & Søn, Trangisvaag, 1927—32, Maskinisteksamen 1. Del 1934, Maskinassistent i D/S »Orient« 1934.

Adresse: D/S »Orient«.

Thostrup, Djalmar, Maskinmester, f. 19. Juli 1891 i København, Søn af Værkfører D. G. Th. Thostrup og Hustru Jensine Karen Sofie, f. Nielsen. Gift 15. Maj 1915 med Paula Cathrine T., f. Larsen.

Uddannet paa Marinens Maskinmesterskoler, ansat i Marinen 1912, Undermaskinmester af 1. Gr. Adresse: Delfingade 46, København.

Thrane, Caspar, Maskinmester.

Adresse: Formosavej 18, København.

Thrane, Julius, Maskinassistent.

Adresse: Formosavej 18, København.

Thuesen, Jens Peter, Maskinmester, f. 19. Okt. 1904 i København, Søn af Arbejdsmand Hans Christian Thuesen og Hustru Ane Marie, f. Jensen. Gift 12. Juli 1936 med Esther Gerda Børling T., f. Frederksen.

Udlært som Maskinarbejder paa A/S Helsingør Jernskibs- og Maskinbyggeri 1923, Maskinisteksamen 1. Del 1924, Haandværkerprøven 1926, Maskinassistent hos Albert Jensen 1924, i D/S »Torm« 1926, 3. Maskinmester sst. 1926—27, 2. Maskinmester sst. 1928—33, 1. Maskinmester sst. 1933.

Adresse: Hvidkildevej 42, København.

Thuesen, Robert, Maskinmester, f. 8. Jan. 1894 i København, Søn af Konditor Jens Jørgen Thuesen og Hustru Oline, f. Dohn. Gift 15. April 1921 med Doris Elisa T., f. Christensen.

Uddannet ved Søminekorpset 1908—13, Maskinisteksamen 1. Del 1911, 2. Del 1912, Værkstedsledereksamen 1918, Maskinmester i Udenrigsfart 1917—22, i A/S Carl Nielsen 1922.

Adresse: H. C. Ørstedesvej 14, København.

Thuesen-Bruun, Aage Christian Niels, Maskinmester, f. 10. Juni 1887 i Viborg, Søn af Bager Gustav Thuesen-Bruun og Hustru Kirstine, f. Hansen. Gift 4. Marts 1914 med Emmy Katty T.-B., f. Andersen.

Udlært som Maskinarbejder, Maskinisteksamen 1. Del 1908, 2. Del 1909, Tillægsprøven 1910, Maskinassistent i Dansk-Fransk D/S 1912—13, i D/S



Robert Thuesen,
Maskinmester.



Aage C. N. Thuesen-Bruun,
Maskinmester.



Aage Johann Thule,
Maskinmester.



Chr. Frederik Thulstrup,
Maskinmester.



Christian Thygesen,
Maskinmester og Vandværksbestyrer.



Christian V. Thygesen,
Maskinmester.

»Hejmdal« 1914, ansat ved Nordvestsjællands Højspændingsværk 1914, Maskinmester.
Adresse: Højspændingsværket, Kalundborg.

Thule, Aage Johannes, Maskinmester, f. 10. April 1901 i Rønne, Søn af Johanne Cathrine Flade. Udlært hos A/S Bornholms Maskinfabrik, Rønne, 1919, Maskinisteksamen 1. Del, Certifikat som Maskinmester af 1. Kl., Maskinassistent i Rederiet Marius Nielsen & Søn 1922, 2. Maskinmester 1924, 1. Maskinmester 1933.
Adresse: Møllegade 32, Rønne.

Thulstrup, Chr. Frederik, Maskinmester, f. 16. Juni 1876 i København, Søn af Forvalter Andreas Thulstrup og Hustru Karoline, f. Hansen. Gift 23. Maj 1906 med Fernanda Dagmar T., f. Klein. Uddannet som Maskinarbejder hos A/S Nielsen & Winther, Maskinisteksamen 1. Del 1902, Fyrbøder i Ø. K. 1903, Maskinassistent i D. F. D. S. 1903, 2. Maskinmester sst. 1906, 1. Maskinmester 1924—32.
Adresse: Sørup pr. Fredensborg.

Thygesen, Christian, Maskinmester og Vandværksbestyrer, f. 4. Jan. 1879 i Sønderborg, Søn af Formermester Aage Thygesen og Hustru Kathrine Dorthe, f. Petersen. Gift 25. Jan. 1908 med Anna T., f. Petersen. Uddannet paa Emil Gades Maskinfabrik og Jernstøberi 1893—97, Maskinisteksamen 1. Del fra Flensborg 1904, 2. Del fra Lübeck 1906, Maskinassistent i Flensborg Rederi 1897—99, Maskinmester i Stettin D/S 1904—07, Maskinmester og Vandværksbestyrer ved Sønderborg Vandværk 1907.
Adresse: Vandværket, Sønderborg.

Thygesen, Christian Valdemar, Maskinmester, f. 10. Aug. 1907 i Kerteminde, Søn af Fisker August Peter Thygesen og Hustru Beneditte, f. Jürgensen. Gift 20. Febr. 1934 med Margit T., f. Hansen. Uddannet som Maskinarbejder hos P. M. Pedersen, Kerteminde, 1921—25, Maskinisteksamen 1. Del 1929, Haandværkerprøven 1931, ansat hos P. M. Pedersen, Kerteminde, 1925—27, i Ø. K. 1930, 4. Maskinmester sst. 1935.
Adresse: Marstalsgade 15, København.

Tidmand, Johannes Martin, Maskinmester, f. 14. Aug. 1891 paa Frederiksberg, Søn af Købmand Christian Vilhelm Tidmand Hansen og Hustru Dorthea, f. Petersdatter. Gift 8. Dec. 1921 med Helga Marie T., f. Rasmussen. Maskinisteksamen 1. Del 1911, Maskinassistent i Ø. K. 1918—21, 2. Maskinmester i Dansk-Fransk D/S 1922, 1. Maskinmester sst.
Adresse: Vognmandsmarken 22, København.

Tietze, Vilhelm Merrild, Maskinmester, f. 7. Marts 1893 paa Frederiksberg, Søn af Maskinpasser Vilhelm Tietze og Hustru Inger, f. Merrild. Gift 10. April 1924 med Ellen Birgitte T., f. Schæffer. Uddannet som Klejnsmed i København 1907—12, Maskinisteksamen 1. Del 1914, 2. Del 1915, Haandværkerprøven 1920, Maskinarbejder under D. S. B. 1912—13, hos A/S Kjøbenhavns Flydedok og Skibsværft og hos A/S Burmeister & Wain 1913—14, Maskinassistent i Rederiet C. K. Hansen 1915—19, Ekstra-Maskinist under D. S. B. 1919—22, Maskinmester i D/S »Øresund« 1923.
Adresse: Bulgariensgade 5, København.

Tingleff, Aage Christensen, Maskinmester, f. 26. Febr. 1898 i Husby pr. Ejby St., Søn af Købmand



Johannes Martin Tidmand,
Maskinmester.



Vilhelm Merrild Tietze,
Maskinmester.



Aage Christensen Tingleff,
Maskinmester.



Aage Tingskou,
Maskinmester.



Anton Kristian Tingskou,
Maskinmester.



Svend Otto Toepfer,
Maskinmester.

Julius Tingleff og Hustru Nicoline, f. Christensen. Gift 15. Marts 1931 med Valborg T., f. Jansen.

Uddannet som Maskinarbejder hos Smedemester Christensen, Skydebjerg, og paa Svendborg Skibsværft 1912—17, Maskinisteksamen 1. Del 1918, Maskinassistent i Ø. K. 1918—29, 2. Maskinmester sst. 1929.

Adresse: Svinget 7, København.

Tingskou, Aage, Maskinmester, f. 21. Jan. 1909 i Esbjerg, Søn af Ejendomsmægler Niels Tingskou og Hustru Kathrine, f. Breum.

Realeksamen, udlært hos Carl B. Hoffmann, Esbjerg, 1928, Maskinisteksamen 1. Del 1928, 2. Del 1929, Haandværkerprøven 1929, Tillægs- og statsaut. Installatørprøve 1933, Maskinassistent i Ø. K. 1929, i Rederiet C. K. Hansen 1931—34, løs Undermester ved Statens Vandbygningsvæsen i Esbjerg 1934, Undermester hos A/S Aarhus Oliefabrik 1935.

Adresse: Ørumsgade 4, Aarhus.

Tingskou, Anton Kristian, Maskinmester, f. 12. Jan. 1890 i Vinderup, Søn af Ejendomsmægler Niels Tingskou og Hustru Kathrine, f. Breum. Gift 28. Juni 1926 med Esther T., f. Graversen.

Udlært paa Carl B. Hoffmanns Maskinfabrik, Esbjerg, 1909, Maskinisteksamen 1. Del 1915, Tillægsprøven 1916, arbejdet i Tyskland 1910—11, Maskinassistent i D/S »Carl« 1917, ansat hos A/S Frichs, Aarhus, 1919—20, arbejdet hos A/S Burmeister & Wain 1921, Værkfører paa Aalborg Portland Cementfabriken »Norden« A/S 1922, 1. Maskinmester.

Adresse: Strandvej, Mølleholm pr. Aalborg.

Tinning, Adolf Peter, Maskinmester.

Adresse: Gudenaacentralen, Tange.



Anton Marius Tofte,
Fabrikmester.

Toepfer, Svend Otto, Maskinmester, f. 27. Juli 1881 i Slagelse, Søn af Lærer Anton Peder Emil Toepfer og Hustru Hertha, f. Mundrad-Werlich.

Maskinisteksamen 1. Del 1903, 2. Del og Tillægsprøven 1904, Maskinassistent og Maskinmester i Ø. K. 1904—08, Maskinmester i A/S Glud & Marstrand 1908, Overmaskinmester sst. 1932. Bestyrelsesmedlem for Den konservative Vælgerforenings 12. Kreds 1932.

Adresse: Hvidkildevej 101, København.

Tofte, Anton Marius, Fabrikmester, f. 20. Okt. 1893 i Marstal, Søn af Skibsfører H. P. Tofte og Hustru Anna, f. Eschen. Gift 1. April 1920 med Inger Marie T., f. Einfeldt.

Udlært hos Smedemester I. C. Jacobsen, Marstal, 1911, og derefter hos A/S M. P. Allerups Eftf., Odense, Maskinisteksamen 1. og 2. Del samt Tillægsprøven, Certifikat som Maskinmester af 2. Kl., Maskinassistent i D. F. D. S. 1915—16, Reserveunderofficer i Marinen 1916—18, Fabrikmester hos A/S Dansk Sojakagefabrik 1919.

Adresse: Amagerbrogade 76, København.

Tofte-Hansen, Niels Peter Kristian, Maskinmester, f. 3. Sept. 1884 i Aalborg, Søn af Stabssergent Alb. Theodor Tofte-Hansen og Hustru Laura Sofie, f. Nielsen. Gift 24. Okt. 1911 med Dora T-H.

Uddannet som Maskinarbejder paa Aalborg Maskinfabrik, Maskinisteksamen fra Teknisk Akademi, København, 1906, Maskinist III i Marinen 1909, Maskinist II sst. 1910, Maskinist I sst. 1919, Maskinmester III sst. 1923.

Adresse: Elsdrygade 36, København.

Topp, Holger, Maskinmester, f. 1. April 1871 i Hjørring, Søn af Læge Peter Vilhelm Topp og Hu-



Holger Topp,
Maskinmester.



Sven Olaf Toppenberg,
Maskinassistent.

stru Theodora Franciska, f. Borre. Gift 1. Juli 1912 med Helene Malvine T., f. Didriksen.

Uddannet som Maskinarbejder hos Smedemester R. Jensen, Farum, 1886—90, Maskinisteksamen 1. Del 1891, Maskinarbejder hos A/S Nielsen & Wintner 1890—91, paa A/S Helsingør Jernskibs- og Maskinbyggeri 1891—92, Maskinassistent hos Hecksher & Søn 1892—93, 3. Maskinmester hos Lunn & Mackay, Newcastle, 1894—96, Rejsemontør hos Tuxen & Hammerich 1896—97, 2. og 1. Maskinmester hos Hecksher & Søn 1897—98, 2. Maskinmester i Store Nordiske Telegraf A/S 1899—1902, 1. Maskinmester hos F. C. Andersen 1906—10, Smedemester og Maskinfabrikant i København 1910—13, 1. Maskinmester i D/S »Falatta«, Aarhus, 1919—20, Montør paa Københavns Flydedok og Skibsværft 1920—28, hos A/S Burmeister & Wain 1928—34, Maskinmester paa H. Hollesens Radiatorfabrik 1934.

Adresse: Tullingsgade 4, København.

Toppenberg, Sven Olaf, Maskinassistent, f. 9. Marts 1909 i Vildbjerg, Søn af Stationsforstander Ole Toppenberg og Hustru Maren, f. Jensen.

Uddannet som Maskinarbejder hos Ørum Hansen, Køge, Maskinisteksamen 1. og 2. Del 1934 samt Haandværkerprøven, Maskinassistent i Ø. K. 1934.

Adresse: Øster Voldgade 10, København.

Torbensen, T., Maskinmester.

Adresse: Lembergade 28, København.

Torp, Henrik Kristian, Driftsbestyrer, f. 31. Maj 1885 i København, Søn af Forvalter Henrik Godtfred Torp og Hustru Marie, f. Larsen. Gift 6. April 1910 med Harriet Marie T., f. Holmbach.



Vilhelm Carl Tuxen,
Maskinmester.



Henrik Sophus Chr. Torup,
Maskinmester.

Uddannet som Maskinarbejder, Maskinisteksamen, statsaut. Højspændingsinstallatør 1934, Maskinassistent og Maskinmester i Rederiet Hecksher & Søn og i D/S »Torm« 1906—11, Maskinmester ved Kalundborg Elektricitetsværk 1911, Driftsbestyrer dér 1936.

Adresse: Elektricitetsværket, Kalundborg.

Torup, Henrik Sophus Chr., Maskinmester, f. 22. Juni 1901 paa Frederiksberg, Søn af Kommune-lærer Frederik Torup og Hustru Ane, f. Møller. Gift 21. Nov. 1929 med Ingrid T., f. Pedersen.

Uddannet som Maskinarbejder hos Holger Ipsen & Co., Helsingør, 1922—25, Maskinisteksamen 1. Del 1925, Haandværkerprøven 1929, Maskinisteksamen 2. Del og Tillægsprøven 1932, Maskinassistent i Ø. K. 1927—34, Maskinmester sst. 1934.

Adresse: Victor Bendixgade 9, København.

Tuxen, Vilhelm Carl, Maskinmester, f. 19. Jan. 1901 paa Frederiksberg, Søn af Typograf Johannes Vilhelm Tuxen og Hustru Frederikke Helene, f. Skytt. Gift 23. Febr. 1927 med Irma Johanne T., f. Læssel.

Uddannet paa Marinens Maskinmesterskoler, ansat i Marinen 1915.

Adresse: Svanegade 20, København.

Tversted, Carl Chr., Maskinassistent, f. 6. Febr. 1912 i Frederikshavn, Søn af Ingeniør Chr. Oluf Tversted og Hustru Jensine, f. Petersen.

Uddannet som Maskinarbejder paa Frederikshavns Skibsværft 1927—32, Maskinisteksamen 1. Del 1931, Maskinassistent i D/S »Norden« 1934.

Adresse: Kattegatsvej 6, Frederikshavn.



Carl Chr. Tversted,
Maskinassistent.



Christian Tüchsen,
Maskinmester.



Henrik Johan Tyllesen,
Maskinmester.



Henrik Marius Tægge,
Maskinmester.

Tüchsen, Christian, Maskinmester, f. 23. Sept. 1883 i Fredericia, Søn af Bogholder Axel Philip Tüchsen og Hustru Annania, f. Hauerbach. Gift 12. Okt. 1929 med Gerda Ida Julie T., f. Jacobsen.

Uddannet som Maskinarbejder hos Klejnsmedemester A. Olesen, Kolding, 1899—1902, Maskinisteksamen 1. Del 1905, 2. Del 1908, elektroteknisk Tillægsprøve 1914, Svend i Tyskland 1902—04, Maskinarbejder paa Kjøbenhavns Flydedok og Skibsværft 1904—05, Maskinassistent i D. F. D. S. 1905—06, Elektriker sst. 1908, Maskinassistent i D. D. P. A. 1908—09, Maskinassistent, 3. og 2. Maskinmester i A/S Em. Z. Svitzers Bjergningsentreprise 1909—15, Undermaskiningeniør ved Hærens tekniske Korps 1915—19, Undermaskinmester paa Malmø Stora Valsqvarn 1919—33, Ekstra-Undermaskinmester i D. S. B. 1934.

Adresse: Pileallé 37, København.

Tyllesen, Henrik Johan, Maskinmester, f. 31. Maj 1873 i Aalborg, Søn af Vurderingsmand Johan Ludvig Tyllesen og Hustru Mette Marie, f. Koldbæk. Gift 23. Maj 1902 med Anna Sofie T., f. Nielsen.

Udlært paa P. I. Buaas Maskinfabrik i Aalborg 1895, Maskinisteksamen 1. Del 1896, Maskinassistent i D. F. D. S. 1896—98, Undermester 1898—1911, 1. Maskinmester 1911.

Adresse: Strandboulevard 104, København.

Tægge, Henrik Marius, Maskinmester, f. 23. Jan. 1883 i Aalborg, Søn af Brobetjent Marius Tægge og Hustru Dorthea, f. Andersen.

Udlært som Maskinarbejder hos Vilh. Schertiger, Aalborg, 1902, Maskinisteksamen 1904, Certifikat

1907, Maskinassistent i Rederiet C. K. Hansen 1905, Maskinmester 1908, 1. Maskinmester 1923.

Adresse: C. K. Hansen, København.

Tønnesen, Henry Emil, Maskinassistent, f. 14. Marts 1912 i Vejlbj, Søn af Købmand Chr. Tønnesen og Hustru Emilie, f. Petersen.

Udlært som Maskinarbejder hos M. Seest, Aarhus, 1931, Maskinisteksamen 1. Del 1931, 2. Del og Haandværkerprøven 1932, Maskinassistent i D/S »Vesterhavet« 1932.

Adresse: Dr. Margrethevej 101, Aarhus.

Tønnesen, T., Maskinmester.

Adresse: Virkelyst, Trellevej, Fredericia.

Tørngreen, S., Maskinmester.

Adresse: Vigerslev Allé 122, København.

Tørngren, Knud Albert, Maskinassistent, f. 29. Sept. 1906 i Gedser, Søn af Lokomotivfører Anders Tørngren og Hustru Marie, f. Jensen.

Uddannet som Maskinarbejder hos Henrik Hansen, Korsør, og paa »Alliance«, Slagelse, 1921—26, Maskinisteksamen 1. Del og Haandværkerprøven 1928, Maskinassistent i D/S »Activ« 1929—32, i D/S »Orient« 1932.

Adresse: Vigerslev Allé 122, København.

Udbye, Vilhelm Paul Laurits, Maskinmester, f. 20. Febr. 1897 i København, Søn af Maskinmester Elias Vilhelm Udbye og Hustru Maria, f. Nielsen. Gift 10. Aug. 1919 med Mimi Elise U., f. Lundsfryd.

Uddannet hos A/S Kjøbenhavns Flydedok og Skibsværft 1912—17, Maskinisteksamen 1. Del 1918,



Henry Emil Tønnesen,
Maskinassistent.



Knud Albert Tørngren,
Maskinassistent.



Vilhelm P. L. Udbye,
Maskinmester.



Jens Anker Udsen,
Maskinmester.



Arthur P. H. Uhl-Pedersen,
Maskinmester.



Viggo Ulrich,
Maskinassistent.

2. Del 1919, Haandværkerprøven 1921, Maskinassistent i Rederiet C. K. Hansen 1920, Maskinmester.
Adresse: Ourøgade 43, København.

Udsen, Jens Anker, Maskinmester, f. 22. Juli 1908 i Aastrup ved Grenaa, Søn af Varmemester Niels Udsen og Hustru Agnes, f. Bager. Gift 9. Aug. 1933 med Edith U., f. Westergaard.

Uddannet paa L. Poulsens Maskinværksteder i Grenaa 1922—27, Maskinisteksamen 1. Del 1929, 2. Del 1930, Elektroinstallatørprøven 1930, Maskinassistent i Marinen 1930—31, Montør hos Mørch Mogensen i Hjørring 1931—32, Maskinassistent under D. S. B. 1932.

Adresse: Gasværket, Grenaa.

Uggerholt, Søren Sørensen, Maskinmester.
Adresse: Pile Allé 55, København.

Uglebjerg, A., Maskinmester.
Adresse: Gormsvej 1, Svendborg.

Uhl-Pedersen, Arthur Pascal Heinrich, Maskinmester, f. 5. Febr. 1895 i København, Søn af Værkmester i Hæren J. P. Pedersen og Hustru Marie Dorthea, f. Hansen. Gift med Astrid H. V. U.-P., f. Simonsen.

Uddannet som Smed og Maskinarbejder hos Bonnesen & Danstrup, København, 5 Aar, Alm. og udv. Maskinisteksamen, Tillægsprøven i Elektroteknik, Radiotelegrafisteksamen, Elektroinstallatør-eksamen, Afgangseksamen fra Helsingør Teknisk Skole som statsaut. Højspændingsinstallatør. Arbejdet som Maskinarbejder ved »De Københavnske Sporveje«, hos A/S Burmeister & Wain, hos A/S Kjøbenhavns Flydedok og Skibsværft, Elektromontør hos Funck & Henriksen, København, hos Installatør Janns, Afløsningsmester ved Hærens og Fla-

dens Epidemihospital i København, Maskinassistent ved Nakkebølle Sanatorium, ved Aandssvageanstalten i Ribe, Undermaskinmester og aut. Elektroinstallatør ved Den kgl. Veterinær- og Landbohøjskole, København, 1. Maskinmester ved Vejle fjord Sanatorium 1926. Manuduktør og Kursus for Maskinister og Elektroinstallatører i Ribe og København.

Adresse: Vejle fjord Sanatorium, Vejle.

Ulrich, Viggo, Maskinassistent, f. 16. April 1910 i Tølløse, Søn af Sognepræst Johannes Ulrich og Hustru Ida, f. Funder.

Uddannet som Maskinarbejder hos M. Seest, Aarhus, 1926—31, Maskinisteksamen 1. Del 1930, 2. Del og statsaut. Elektroinstallatør-eksamen 1933, Haandværkerprøven 1936, Maskinassistent i D/S »Norden« 1933.

Adresse: Duevej 54, København.

Ungermann, Carl Emil Nielsen, Maskinmester, f. 24. Dec. 1896 i Lillebrænde pr. Stubbekøbing, Søn af Smed Hans Chr. Nielsen Ungermann og Hustru Ane Marie, f. Rasmussen.

Uddannet som Maskinarbejder hos A/S A. C. Rasmussen & Co., Stubbekøbing, 1911—15, Maskinisteksamen 1. Del, Haandværkerprøven og elektroteknisk Tillægsprøve, Maskinarbejder paa Lyngby Maskinfabrik, ved Teknologisk Institut, Maskinassistent i D. F. D. S. 1923, 3. Maskinmester sst.

Adresse: Strandlodsvej 96, København.

Wacher, Niels Hansen, Maskinassistent, f. 5. Juli 1909 i Hellevad Sogn, Søn af Proprietær Niels Hansen Wacher og Hustru Mette Marie, f. Jensen.

Uddannet som Maskinarbejder i A/S »Peders-



Carl E. N. Ungermann,
Maskinmester.



Niels Hansen Wacher,
Maskinassistent.



Carl E. H. Vager,
Maskinassistent.



Charles V. G. Wahlgreen,
Maskinmester.



Frode Walbom,
Repræsentant.

haab, Brønderslev, 1926—30, Maskinisteksamen 1. Del 1932, 2. Del 1933, Maskinassistent hos A. P. Møller 1934.

Adresse: Torvegade 6 A, Brønderslev.

Vager, Carl Edvard Herholdt, Maskinassistent. f. 30. Aug. 1906 i København, Søn af Formand Carl Vager og Hustru Hanne, f. Larsen. Gift 18. Nov. 1928 med Rita V., f. Thastum.

Uddannet i Marinen 1921—26, Maskinassistent sst.

Adresse: Reberbanegade 2, København.

Wagtholm, P. M., Maskinmester, f. 12. Sept. 1891 i Uggerslev, Fyen, Søn af Gasværksarbejder Hans Wagtholm og Hustru Anne Marie, f. Madsen. Gift 2. Juli 1921 med Guldborg Johanne W., f. Göttsche.

Udlært som Maskinarbejder hos A/S Burmeister & Wain 1911, Maskinisteksamen 1. Del 1911, 2. Del 1923, komm. Elektro-Installatørexamen 1925, Maskinassistent, 3. og 2. Maskinmester i D. F. D. S. 1911—23, Ekstra-Maskinmester i D. S. B. 1929.

Adresse: Amagerbrogade 119, København.

Wahlgreen, Charles Villiam Georg, Maskinmester, f. 28. Nov. 1890 i Rønne, Søn af Maskinarbejder Henrik Olsen Wahlgreen og Hustru Sofie, f. Jørgensen. Gift 19. Okt. 1920 med Petra Henriette W., f. Westh.

Udlært hos A/S Bornholms Maskinfabrik, Rønne, 1908, Maskinisteksamen 1. Del Certifikat som Mester af 1. Kl., sejlet i Det østbornholmske D/S 1909, i D/S »Danmark« 1909—15, hos Skibsreder Th. Just 1918—23, Maskinmester i D/S »Bornholm af 1866« fra 1923.

Adresse: Margrethevej 8, Rønne.

Vahlun, Jakob Andreas, Maskinmester, f. 16. Marts 1891 i Rønne, Søn af Stenhugger Carl Frederik Vahlun og Hustru Jacobine, f. Lindahl. Gift 10. Jan. 1930 med Martha Marie V., f. Hansen.

Uddannet som Maskinarbejder paa A/S Bornholms Maskinfabrik 1905—09, Maskinisteksamen 1. Del 1910, Maskinassistent i D/S »Merkur« og »Vulkan« 1910—12, 2. Maskinmester i D/S »Thores« 1913—14, 2. og 1. Maskinmester hos Marius Nielsen & Søn 1914—22, ansat hos A/S Burmeister & Wain 1929.

Adresse: Fuglebakkevej 8, København.

Walbom, Frode, Repræsentant, f. 11. Juli 1899 i København, Søn af Maler Valdemar Walbom og Hustru Emilie, f. Jacobsen. Gift med Mary W., f. Jensen.

Uddannet som Maskinarbejder i A/S »Titan« 1914—19, Maskinisteksamen 1. Del 1920, 2. Del 1921, Haandværkerprøven 1922, ansat i Ø. K. 1923, i D/S »Atalanta« 1924—28, Repræsentant hos Valdemar Røssell 1928.

Adresse: Livøgade 11, København.

Valbøge, Hugo Gunnar Kunze, Maskinmester, f. 2. Febr. 1904 i Aarhus, Søn af Tegner Anton Valbøge og Hustru Carla, f. Møller. Gift 3. Nov. 1934 med Ebba Rigmor V., f. Hansen.

Uddannet som Maskinarbejder paa Kjøbenhavns Flydedok og Skibsværft 1918—23, Maskinisteksamen 1. Del 1924, 2. Del og Haandværkerprøven 1925, Maskinassistent, 3. og 2. Maskinmester hos A. P. Møller 1925—33, paa H. Hollesens Fabriker 1934.

Adresse: Valborg Allé 17, København.

Waldmann, Christian Bernhardt Johan, Maskinmester, f. 23. April 1902 i København, Søn af Ma-



Hugo G. K. Valbøge,
Maskinmester.



Christian B. J. Waldmann,
Maskinmester.



Henry Johan Waldmann,
Maskinmester.



Knud E. O. Walgreen,
Maskinmester.



Karl Emil W. Walseth,
Maskinmester.



Hans Chr. B. Wamsler,
Maskinassistent.

skinmester Henry Johan Waldmann og Hustru Margrethe, f. Rasmussen. Gift 28. Dec. 1929 med Gudrun Elvira W., f. Clausen.

Uddannet hos Hassel & Teudt, København, 1916—21, Maskinisteksamen 1. Del 1922, Haandværkerprøven 1926, ansat i D/S »Torm« 1923—24, i A/S De forenede Kulimportører 1924—26, i D/S »Norden« 1926—29, i D/S »Sortehavet« 1929—31, 1. Maskinmester i Rederiet J. Lauritzen 1931.

Adresse: Johan Kellersvej 36, København.

Waldmann, Henry Johan, Maskinmester, f. 6. Febr. 1879 i Horsens, Søn af Magasinforvalter Georg Waldmann og Hustru Ane, f. Sørensen. Gift 1. G. 27. Juni 1906 med Frida W., f. Nielsen, død. Gift 2. G. 22. Nov. 1931 med Ella W., f. Rasmussen.

Uddannet som Maskinarbejder hos A/S Møller & Jochumsen, Horsens, 1893—98, Maskinisteksamen 1. Del 1901, Drejer hos Løbitz, Renfrew, Skotland, 1898—99, Maskinassistent i Rederiet C. K. Hansen 1899—1901, 2. Mester 1903—04, i D/S »Vendila« 1904, 1. Maskinmester 1906.

Adresse: Vennemindevej 2, København.

Valentin, T., Maskinmester.

Adresse: Isafjordsgade 16, København.

Walgreen, Knud Einar Olaf, Maskinmester, f. 27. Juni 1889 i Helsingør, Søn af Maskinmester Alexander Walgreen og Hustru Cathinka, f. Jensen. Gift 8. April 1916 med Ebba Christiane W., f. Carlsson.

Uddannet Maskinarbejder paa A/S Kjøbenhavns Flydedok og Skibsværfts Filial 1903—08, Maskinisteksamen 1. Del 1908, Maskinarbejder paa Filialen 1908—09, Maskinassistent i D. F. D. S. 1909, Maskinmester sst.

Adresse: Ved Bommen 6, Gentofte.

Walseth, Karl Emil W., Maskinmester, f. 14. Jan. 1906 i Hvidovre, Søn af Bager Niels Knud Walseth og Hustru Anna Johanne Marie, f. Madsen. Gift 22. Febr. 1934 med Margrethe W., f. Frederiksen.

Udlært som Maskinarbejder i A/S »Tuxham« 1926, Maskinisteksamen 1. Del 1927, 2. Del, elektroteknisk Tillægsprøve og Haandværkerprøven 1928, ansat hos A. P. Møller 1928—30, i Ø. K. 1931, ved Selskabets Tinminer i Siam.

Adresse: Langagervej 56, København.

Wamsler, Hans Chr. Bruun, Maskinassistent, f. 23. Jan. 1913 i Herning, Søn af Smedemester Anthon Wamsler og Hustru Marie, f. Bruun.

Realeksamen 1929, uddannet som Maskinarbejder hos H. C. Lunge & Søn, Sorø, 1929—33, Maskinisteksamen 1. Del og Haandværkerprøven 1935, Maskinarbejder paa Borup Maskinfabrik 1934, Maskinassistent i D/S »Norden« 1935.

Adresse: Broby pr. Sorø.

Vang, Christian Laurids Christensen, Maskinmester, f. 12. Jan. 1889 i Hjørring, Søn af Murermester Peter Vang og Hustru Jensine. Gift 30. Juli 1916 med Agnes Louise V., f. Andersen.

Udlært hos Henning Kragh, Hjørring, 1908, Maskinisteksamen 1. og 2. Del samt Tillægsprøven, Certifikat som Maskinmester af 2. Kl., sejlet i D. F. D. S. 1913—18, ansat ved Slagelse Elektricitetsværk 1918—19, Maskinmester ved Randers komm. Elektricitetsværk 1919.

Adresse: Skovbrynet 2, Randers.

Wanholm, Peder Johan Oskar, Maskinmester, f. 6. Marts 1878 i Sønderborg, Søn af Styrmand Oskar Wanholm og Hustru Anna, f. Petersen. Gift 23. Okt. 1909 med Krestine Magdalene W., f. Hassel.



Christian L. C. Vang,
Maskinmester.



Peder J. O. Wanholm,
Maskinmester.



Hans J. J. Vanman,
Fabrikant.



Egon Thomsen Warrer,
Maskinmester.



Arthur Leo Edgar Weberg,
Maskinmester.

Uddannet ved Maskinfaget i Sønderborg 1892—96, Maskinisteksamen i Lübeck 1900, Maskinassistent og Mester i forsk. tyske Rederier 1900—07, Maskinmester ved Marineværftet i Sønderborg 1907—20, ved Nordisk Byggekompani i Sønderborg 1920—22, i Rederiet C. Clausen, Haderslev, 1922.
Adresse: Fjordager 4, Haderslev.

Vanman, Hans Jørgen Jensen, Fabrikant, f. 12. Sept. 1893 i Skørringe, Søn af Rentier Rs. Jensen Vanman og Hustru Sofie, f. Petersen. Gift 10. Juni 1934 med Dorothea V., f. Clausen.

Udlært som Maskinarbejder hos Smedemester Hansen, Græshave, 1912, Maskinisteksamen 1. Del 1916, Maskinassistent i D. F. D. S. 1917, Maskinmester ved Det Store Nordiske Telegraf A/S 1919—23, hos C. K. Hansen 1924—26, Maskinfabrikant i Odense 1927.

Adresse: Svanevej 41, Odense.

Warrer, Egon Thomsen, Maskinmester, f. 30. Nov. 1909 i Nordby, Fanø, Søn af Styrmand Laurids Warrer og Hustru Thomine.

Realeksamen 1925, uddannet som Maskinarbejder hos Carl B. Hoffmann, Esbjerg, 1926—30, Maskinisteksamen 1. Del 1932, 2. Del 1933, Haandværkerprøven 1935, Maskinarbejder hos Carl B. Hoffmann, Esbjerg, 1930—31, Maskinassistent i Dansk-Fransk D/S 1933, 3. Maskinmester i D/S »Torm« 1935.

Adresse: Nordby, Fanø.

Weberg, Arthur Leo Edgar, Maskinmester, f. 25. Jan. 1901 i København, Søn af Sadelmager Niels Hjalmar Theodor Weberg og Hustru Freja, f. Nielsen. Gift 18. Febr. 1927 med Ketty Marie W., f. Jensen.

Uddannet paa Marinens Maskinmesterskoler og Søværnets Officersskole, Maskinisteksamen 1. og 2. Del, ansat i Marinen 1915, Maskinoverkonstabel 1921, Maskinassistent 1923, Undermaskinmester 1926.

Adresse: Dalføret 7, København.

Wedebye, Carlo Laurits Bay, Maskinmester, f. 21. Nov. 1892 i Nyborg, Søn af Lokomotivfører Lars Hansen Bay Wedebye og Hustru Anna Gunhilda, f. Madsen. Gift 19. Dec. 1922 med Dagmar Olivia Marie W., f. Petersen.

Uddannet paa D. S. B.'s Maskinværksteder i Nyborg, Svend 1912, Afgang fra Teknisk Skole, Nyborg, 1912, Maskinisteksamen 1. Del 1913, 2. Del 1914, Marine engineers examinations, U. S. A., 1918, Tillægsprøven 1920, arbejdet hos A/S Burmeister & Wain og paa D. F. D. S.'s Værksted 1914, Maskinassistent i D. F. D. S. 1914—15, 3. Mester i D/S »Merkur« 1915—17, 2. Mester 1917—18, 3. Mester i D/S »Norden« 1918—19, Elektromontør hos A/S »Titan« 1919—20, i Marinen 1920, 2. Mester i Rederiet A. P. Møller 1921—22 og 1922—23, Maskinmester ved Finsens Værket 1922—23 og ved Kolindsund Pumpestation 1923—24, Undermester ved Slagelse Vandværk 1924.

Adresse: Villa »Vesta«, Strandvej 39, Slagelse.

Vedel, Anders Sørensen, Maskinmester, f. 9. Dec. 1872 i Høve.

Uddannet hos Smedemester Johannes Vedel, Maskinisteksamen 1. Del 1894, ansat ved Slagelse Svineslagteri 1899, Maskinmester.

Adresse: Nørregade 2, Slagelse.



Carlo Laurits Bay Wedebye,
Maskinmester.



Emil Vedel,
Maskinmester.



Thorkild Wehage,
Maskinmester.



Andreas Carl Leth Weile,
Maskinmester.



Anton Weiss,
Maskinmester.

Vedel, Emil, Maskinmester, f. 30. Juni 1866 paa Nørrealdumgaard, Stenderup Sogn, Søn af Gaardejer Fritz Edward Vedel og Hustru Marie Kristine, f. Frigast. Gift 31. Maj 1908 med Helga V., f. Petersen.

Uddannet paa Orlogsværftet, Afgangseksamen 1891, ansat i Marinen til 1895, i D. S. B. 1896—1933.

Adresse: Brysselgade 2, København.

Vedelsted, Bernhard Georg, Maskinmester, f. 13. Juli 1902 i Nykøbing F., Søn af Tømrermester Vilhelm Vedelsted og Hustru Nielsine, f. Nielsen. Gift 23. Marts 1930 med Dora V., f. Olsen.

Uddannet som Maskinarbejder paa F. Nielsens Maskinfabrik, Nykøbing F., Maskinisteksamen 1. Del 1928, 2. Del og Haandværkerprøven 1929, Rejsemontør i Køleanlæg for Fabriker i Roskilde og Horsens, Maskinassistent i Ø. K. 1929—34, 3. Maskinmester i The Siam Steam Navigation Co., Ltd., Bangkok, 1934, 2. Maskinmester sst.

Adresse: Sandbygaardsvvej 18, København.

Wehage, Thorkild, Maskinmester, f. 30. Maj 1902 i Middelfart, Søn af Maskinmester Alfred Frederik Hansen og Hustru Augusta, f. Wehage. Gift 25. Febr. 1934 med Aase W., f. Mikkelsen.

Uddannet som Maskinarbejder hos A/S Nordiske Kabel- og Traadfabriker i Middelfart 1916—21, Maskinisteksamen 1. Del 1927, 2. Del og Tillægsprøven 1929, Maskinassistent i Ø. K. 1929—30, ved Middelfart Sindssygehospital 1931, sejlet i D. F. D. S. 1932, Maskinassistent hos A/S Nordiske Kabel- og Traadfabriker 1932, Maskinmester.

Adresse: Maries Minde, Middelfart.

Weile, Andreas Carl Leth, Maskinmester, f. 11. Marts 1908 i Ammendrup, Søn af Jens Max Milius Weile og Hustru Marie Hansine Caroline, f. Larsen.

Udlært som Maskinarbejder paa A/S Nakskov Skibsværft 1928, Maskinisteksamen 1. Del 1928, Haandværkerprøven 1931, Maskinassistent i D/S »Orient« 1928—31, 3. Maskinmester sst. 1931, ved et norsk Rederi 1931, Maskinassistent hos J. Lauritsen 1931—32, 3. Maskinmester sst. 1932—34, i Motor-tramp, Stensby, 1934.

Adresse: Rosenvænget 27, Nakskov.

Weiss, Anton, Maskinmester.

Adresse: Helgolandsgade 31, Sønderborg.

Weiss, Jens, Maskinassistent, f. 10. Juni 1911 i Østerby, Tønder Amt, Søn af Mejerist Nicolaj Weiss og Hustru Margrethe, f. Jensen.

Uddannet som Maskinarbejder paa Aabenraa Motorfabrik 1927—31, Maskinisteksamen 1. Del 1932, elektroteknisk Tillægsprøve 1933, Drejer hos Brdr. Henze 1934, Maskinassistent i D/S »Progress« 1934.

Adresse: Storegade 34, Aabenraa.

Veitzmann, Carl Edvard, Maskinmester, f. 10. Nov. 1902 i København, Søn af Maskinmester Edvard Johannes Veitzmann og Hustru Christine, f. Carlé.

Uddannet hos Smedemester Christensen i Nakskov og hos A/S Nakskov Skibsværft 1917—22, Maskinisteksamen 1. Del 1924, Haandværkerprøven 1926, Maskinarbejder hos A/S Nakskov Skibsværft 1922—26, Maskinassistent i D/S »Hejmdal« 1926—



Jens Weiss,
Maskinassistent.



Carl Edvard Veitzmann,
Maskinmester.



Edvard Johs. Weitzmann,
Maskinmester.



Gunnar Grove Vejlstруп,
Maskinmester.



Allan Charles Welinder,
Værkfører.

28, Maskinmester hos Ingeniørerne Saabye & Lerche 1930—32, hos Lauritz Gunnesen, Nakskov, 1934.
Adresse: Skotterup 14, Nakskov.

Weitzmann, Edvard Johannes, Maskinmester, f. 22. April 1873 i Nykøbing M., Søn af Christian Emil Andres Balthaser Weitzmann og Hustru Johanne, f. Larsen. Gift 1. Aug. 1898 med Christine W., f. Carlé.

Uddannet hos Th. Schourup, Nykøbing M. og i Aarhus 1888—93, Maskinisteksamen 1. Del 1892, Maskinassistent i D/S »Hejmdal« 1895, i Dansk-Russisk D/S 1897, Maskinmester i Rederiet C. K. Hansen 1897—98, i D/S »Hejmdal« 1898—99, hos Ingeniørerne Saabye & Lerche 1900.

Adresse: Skotterup 14, Nakskov.

Vejlstруп, Gunnar Grove, Maskinmester, f. 9. Sept. 1880 i Aalborg, Søn af Redaktør Fredrik Vejlstруп og Hustru Henriette, f. Grove. Gift 14. Jan. 1914 med Else V., f. Krognos.

Uddannet som Maskinarbejder hos Wm. Schertiger, Aalborg, 1895—1900, Maskinisteksamen 1. Del 1902, Maskinarbejder hos Wm. Schertiger 1900—01, Maskinassistent og Maskinmester i Rederiet C. K. Hansen 1902—07, Maskinmester forsk. Steder i Landet 1907—12, og ved Cementfabriken »Kongsdal«, Mariager, 1912. Bestyrelsesmedlem for Foreningen »Den personlige Friheds Værn« 1928 og af Menighedsraadet for Falslev 1930.

Adresse: Cementfabriken »Kongsdal«, Mariager.

Welinder, Allan Charles, Værkfører, f. 23. Maj 1906 i Malmø, Søn af Værkfører Christoffer Gøransson Welinder og Hustru Maria, f. Olsson.

Udlært som Maskinarbejder paa Cyklefabriken »Grand« i Nørre Aaby 1920—24, Maskinisteksamen 1. Del 1929, 2. Del og Tillægsprøven 1930, Haandværkerprøven 1933, Maskinassistent i D. F. D. S. 1930—32, Værkfører paa Cyklefabriken »Grand« 1932.

Adresse: Nørre Aaby.

Velløv, Peter, Maskinassistent, f. 22. Juni 1910 i Helberskov, Søn af Tømrer Marius A. Velløv og Hustru Johanne, f. Jensen.

Uddannet som Maskinarbejder paa Buaas Maskinfabrik i Aalborg 1926—31, Maskinisteksamen 1. Del 1932, 2. Del og Tillægsprøven 1933, Maskinassistent hos A/S De forenede Kulimportører 1934.

Adresse: Maren Henningsvej 5, Aalborg.

Vendelboe, Ernst, Maskinmester, f. 15. Juni 1900 i København. Gift 29. Sept. 1926 med Rigmor V., f. Olsen.

Uddannet som Maskinarbejder i A/S Nielsen & Winther og paa Orlogsværftet, Maskinisteksamen 1. Del 1921, 2. Del 1922, Haandværkerprøven 1926, Maskinassistent hos A. P. Møller, 2. Maskinmester i D/S Dania, Maskinarbejder hos Burmeister & Wain, Reparatør ved Murerlaugets Hejseværk, afløsende Maskinmester hos Brorsen & Overgaard, 2. Maskinmester i D/S »Bom«, Thurø, 1935.

Adresse: Godthaabsvej 306, København.

Wendelboe, Karl F., Maskinmester, f. 20. Marts 1900 i Frederikshavn, Søn af Lokomotivfører Peder M. Wendelboe og Hustru Florentine, f. Jensen. Gift 20. Marts 1930 med Edith W., f. Jensen.



Peter Velløv,
Maskinassistent.



Ernst Vendelboe,
Maskinmester.



Karl F. Wendelboe,
Maskinmester.



Axel Vilh. Lehmann Weng,
Maskinassistent.



Alfred Christian Werge,
Maskinmester.



Johannes Emil Vernum,
Maskinmester.

Uddannet hos Maskinbygger C. Wendelboe, Vinderup, Svend 1919, Maskinisteksamen 1. Del 1923, Haandværkerprøven 1926, arbejdet hos C. Wendelboe 1919—22, sejlet i Rederiet Alfred Christensen 1924—26, Maskinmester i D/S »Norden« 1926—29, Maskinarbejder paa Cementfabriken »Rørdal« 1929, Maskinmester.

Adresse: Øster Sundbyvej 5, Aalborg.

Weng, Axel Vilhelm Lehmann, Maskinassistent, f. 31. Dec. 1911 i Hammel, Søn af Slagtermester Vilhelm Lehmann Weng og Hustru Else, f. Meibom.

Uddannet paa Strandvejens Maskinfabrik i Nyborg 1926—31, Maskinisteksamen 1. Del Odense 1932, Maskinassistent i D. D. P. A. 1932—33, Maskinassistent i D. F. D. S. 1933—35.

Adresse: Nordre Fasanvej 234, København.

Werge, Alfred Christian, Maskinmester, f. 18. Marts 1874 i Aarhus, Søn af Maskinmester Frederik Vilhelm Werge og Hustru Marie Birgitte, f. Elsted. Gift 16. Maj 1899 med Johanne Georgine W., f. Lund.

Udlært hos A/S Helsingør Jernskibs- og Maskinbyggeri 1893, Maskinisteksamen 1. Del, Certifikat som Maskinmester af 1. Kl. 1902, Maskinarbejder paa A/S Helsingør Jernskibs- og Maskinbyggeri 1893—94, ansat under D. S. B. 1895, 2. Maskinmester 1900, 1. Maskinmester 1912. Bestyrelsesmedlem for Skibsofficersforeningen i D. S. B., som Repræsentant for Mestrene af 2. Gr. 1916—17 og som Repræsentant for Mestrene af 1. Gr. 1922—24, Formand for Byggeforeningen af 1920 i Korsør 1928.

Adresse: Elme Allé 20, Korsør.

Vernum, Johannes Emil, Maskinmester, f. 6. Marts 1894 i Svendborg.

Maskinisteksamen 1912, Maskinassistent i forsk. Rederier 1912—18, Maskinmester i Ø. K. 1920—29, selvstændigt Erhverv i Svendborg 1929—30, ansat i D/S »Orient« 1930.

Adresse: Pasopvej 76, Svendborg.

Ververs, Arvid Georg Johan Paulus, Maskinmester, f. 14. Aug. 1896 i København, Søn af Forgyldermester Georg Ververs og Hustru Amanda, f. Johansson. Gift 9. Aug. 1934 med Else Anné V., f. Christiansen.

Præliminæreksamen 1913, uddannet som Maskinarbejder paa Orlogsværftet 1913—17, Maskinisteksamen 1. Del og Haandværkerprøven 1920, Afgangseksamen fra Fodfolkets Kornetskole 1919, Løjtnant 1919—20, Maskinarbejder paa Orlogsværftet og hos A/S Burmeister & Wain 1920—21, Maskinassistent og Mester i Ø. K. 1921—30, Maskinmester i Rederiet A. P. Møller 1931—33, hos Rederiet J. Lauritzen 1933. Varmemester under Københavns Almindelige Boligselskab 1936. Medlem af Bestyrelsen for Maskinmestrenes Forening 1930—33.

Adresse: Finlandsvej 8, Lundtofte pr. Lyngby.

West, Edgar Axel, Maskinmester, f. 9. Okt. 1894 i København, Søn af Fabriksarbejder Emil West og Hustru Hansine, f. Hansen.

Uddannet som Maskinarbejder i A/S »Titan«, Maskinisteksamen 1. Del, Maskinassistent og Mester i D/S »Norden« 1915—18, 1. Maskinmester i D/S »Torm« 1918.

Adresse: Mecklenborggade 1, København.

West, Ejnar Rasmussen, Maskinmester, f. 4. Juli 1907 i Skaarup, Svendborg Amt, Søn af Tømrermester Peder Rasmussen West og Hustru Krestine,



Arvid G. J. P. Ververs,
Maskinmester.



Edgar Axel West,
Maskinmester.



Ejnar Rasmussen West,
Maskinmester.



Viggo Marinus West,
Maskinmester.



Arnold T. S. Vestbo,
Maskinmester.



Martin Sørensen Vester,
Maskinassistent.

f. Møller. Gift 11. Marts 1934 med Marna W., f. Bredvig.

Uddannet som Maskinarbejder paa Thurø og i Svendborg 1923—28, Maskinisteksamen 1. Del 1928, Haandværkerprøven 1931, ansat i D/S »Progress« 1929, Maskinmester sst. 1931.

Adresse: Falstersvej 2, København.

West, Viggo Marinus, Maskinmester, f. 6. Maj 1890 i Kolding, Søn af Skibstømrer Henrik West og Hustru Marie, f. Christensen. Gift 18. Dec. 1926 med Gudrun Kirstine W., f. Thomsen.

Uddannet som Maskinarbejder hos A/S »Atlas« 1904—09, Maskinisteksamen 1. Del 1911, Maskinarbejder hos A/S »Atlas« 1909—10, paa D. F. D. S.'s Værksted 1911, Maskinassistent i D. F. D. S. 1911, Maskinmester sst. 1915.

Adresse: Ringkøbinggade 13, København.

Vestbo, Arnold Thomas Severin, Maskinmester, f. 18. Juli 1882 i Løkken, Søn af Fyrskibsfører Jens Johan Julius Vestbo og Hustru Sine, f. Lund. Gift 19. Aug. 1908 med Agnes Marie V., f. Andersen.

Uddannet som Maskinarbejder, Certifikat som Maskinmester af 1. Kl., Tillægsprøven, søfarende ca. 4 Aar, Afdelingsværkfører hos A/S »Titan« ca. 3 Aar, ansat ved Brønderslev komm. Elektricitetsværk ca. 8 Aar, 1. Maskinmester ved Frederikshavns Kommunes Elektricitetsværk 1919. Amtsrepræsentant i Maskinmestrene Forening for Hjørring Amt 1921, Medlem af Sørensen.

Adresse: Danmarksgade 29, Frederikshavn.

Vester, Martin Sørensen, Maskinassistent, f. 24. Marts 1908 i Vester Assels, Mors, Søn af Gaardejer Mads Vester og Anne, f. Thomsen.

Uddannet som Maskinarbejder hos Axel Christensen, Viborg, 1923—27, Maskinisteksamen 1. Del 1928, Haandværkerprøven og Installatørexamen 1933, Maskinassistent i »Jutlandia« 1929, i D. S. B. 1930—32, i Ø. K. 1933.

Adresse: Øster Assels, Mors.

Vesterby, Chr. Thorvald, Maskinmester, f. 20. Aug. 1891 i Løvel ved Viborg, Søn af Gaardejer Jens Vesterby og Hustru Ane Cathrine, f. Nielsen. Gift 12. Maj 1933 med Phyllis Irene V., f. Brant.

Udlært hos Fabrikant R. Schneevogt, Viborg, 1910, Maskinisteksamen 1913, ansat i Ø. K. 1913—22, selvstændig Forretning 1922—25, Maskinmester i D/S »Orient« 1925.

Adresse: Glentevej 54, København.

Westergaard, Børge Mickdahl, Maskinassistent, f. 2. Marts 1909 i Helsingør, Søn af kgl. Translatør Chr. Emil Westergaard og Hustru Ingeborg, f. Mickdahl. Gift 6. Juni 1934 med Kirsten W., f. Jerichow.

Uddannet som Maskinarbejder paa Helsingør A/S Jernskibs- og Maskinbyggeri 1924—29, Maskinisteksamen 1. Del 1927, statsaut. Installatørexamen 1930, Maskinassistent i Ø. K. 1930—31, i D. D. P. A. 1931—33, i Ø. K. 1933—34, og 1934—35, i D/S »Vesterhavet« 1935, hos A/S Dansk Sojakagefabrik 1935.

Adresse: Schubertsvej 10, København.

Westergaard, Carl Albert, Maskinmester, f. 4. Nov. 1887 i Stige, Søn af Lærer Henrik Emil Amentorp Westergaard og Hustru Anna Mikaeline W., f. Krabæk.

Uddannet som Maskinarbejder hos N. P. Rasmussen, Øritslev ved Otterup og hos C. A. Bro-



Chr. Thorvald Vesterby,
Maskinmester.



Børge M. Westergaard,
Maskinassistent.



Carl Albert Westergaard,
Maskinmester.



Jens Peter Westergaard,
Værkfører.



Orla H. J. Vestergaard,
Maskinmester.

strøm, Kalundborg, 1903—07, Maskinisteksamen 1. Del 1908, 2. Del 1909, Tillægsprøven 1910, komm. Installatørexamen 1925, Maskinassistent i Rederiet C. K. Hansen 1910—12, Prøvemester hos Thomas B. Thrige, Odense, 1912—14, Elektrikermester, 3. og 2. Mester i Ø. K. 1915—22, Maskinmester ved Otterup Elektricitetsværk 1925.

Adresse: Otterup.

Westergaard, Jens Peter, Værkfører, f. 29. Maj 1891 i Ludingthon, Mich: U. S. A., Søn af Marinus Westergaard og Hustru Kirstine, f. Petersen. Gift 4. Juli 1924 med Karla W., f. Hansen.

Uddannet som Maskinarbejder i A/S De Smith'ske Jernstøberier og Maskinværksteder, Aalborg, 1905—10, Maskinisteksamen 1. Del 1911, Maskinassistent i D. F. D. S. 1911—13, 2. Maskinmester i D/S »Atalanta« 1913—18, Værkfører i A/S Laur. Knudsen, København, 1918.

Adresse: Arnestedet 15, København.

Vestergaard, Orla Hagbard Jensen, Maskinmester, f. 7. Okt. 1892 i Lemvig, Søn af Skomager Andreas Vestergaard og Hustru Petrine. Gift 31. Okt. 1915 med Inger Christine V., f. Poulsen Krat.

Uddannet som Maskinarbejder i Lemvig 1908—13, Maskinisteksamen 1. Del 1914, Maskinassistent og 3. Mester i Rederiet L. H. Carl 1914—16, ansat paa Maskinværkstedet »Iron«, København, 1916—17, forsk. Steder i Danmark, Maskinmester paa Isværket, Lemvig, 1919—20, paa Isværket, Esbjerg, 1920—21, Cyclehandler 1921—23, 2. Maskinmester i D/S »Jyden«, Esbjerg, 1924.

Adresse: Strandby Kirkevej 5, Esbjerg.

Vestermarken, Jens Peter, Maskinmester, f. 6. Maj 1901 i Øster Hassing, Søn af Pudserformand

Niels Carl Christian Vestermarken og Hustru Johanne Christine, f. Frandsen. Gift 27. Dec. 1930 med Ellen V., f. Hansen.

Udlært som Maskinarbejder hos C. F. Justesen, Aalborg, 1920, Maskinisteksamen 1. Del 1921, Haandværkerprøven 1925, Maskinisteksamen 2. Del og elektroteknisk Tillægsprøve 1931, Fyrbøder hos C. K. Hansen 1922, Maskinassistent i Ø. K. 1922—24, 4. Maskinmester sst. 1924—27, 3. Maskinmester sst. 1927—30, Kedelmontør i A/S »Vølund« 1932, Montør i A/S »Atlas« 1932—34, ansat i A/S »Kemisk Værk«, Køge, 1934.

Adresse: A/S »Kemisk Værk«, Køge.

Westh, Otto, Maskinmester, f. 10. Sept. 1887 i Kastруп, Søn af Tømrermester Marius Westh og Hustru Botilde, f. Larsen. Gift 27. April 1920 med Anna W., f. Tønnesen.

Uddannet som Maskinarbejder paa A/S Kjøbenhavns Flydedok og Skibsværft 1902—07, Maskinisteksamen 1. Del 1907, Maskinassistent og Mester hos C. K. Hansen 1907—17, Maskinmester hos Suenson og Jespersen 1917—25, i A/S Det Oversøiske Kompagni 1925—28, i A/S Amagerbanen 1928.

Adresse: Hollænderdybet 20, København.

Weuge, Aage Karl Johan, Elektro-Montør, f. 6. Sept. 1906 i København, Søn af Typograf Adolf Weuge og Hustru Augusta, f. Perch. Gift 20. Juni 1934 med Gertrud W., f. Schmidt.

Uddannet som Fin-Mekaniker paa Nordisk Kinomatograf Fabrik, Ingeniør M. Holtemann, København, 1920—25, Maskinisteksamen 1. Del 1929, 2. Del 1930, Haandværkerprøven 1931, Maskinmontør hos Terres Rouge og Jean Kihn, Luxembourg, 1926—27, Montør hos Jørgensen & Rasmussen 1927,



Jens Peter Vestermarken,
Maskinmester.



Aage Karl Johan Weuge,
Elektro-Montør.



Tage Viberg,
Maskinassistent.



Aage C. Chr. Wichmann,
Maskinmester.

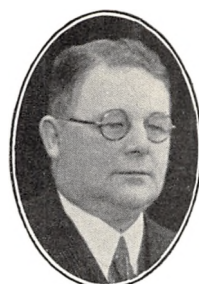

Poul Henrik Wichmann,
Maskinmester.

hos A/S Burmeister & Wain 1928, Maskinassistent i D. D. P. A. 1931—32, i Ø. K. 1932—35, Elektro-Montør under Københavns Kommune ved Sporvejenes Hovedværksted 1935.

Adresse: Monrads Allé 33, København.

Viberg, Aage, Maskinmester.

Adresse: Sct. Paulsgade 43, Aarhus.

Viberg, Tage, Maskinassistent, f. 21. Juli 1909 i Aarhus, Søn af Lokomotivfører Jens Jensen Viberg og Hustru Karen, f. Husted.

Uddannet som Maskinarbejder i A/S Frichs, Aarhus, 1924—29, Maskinisteksamen 1. Del 1929, Maskinarbejder hos A/S Burmeister & Wain 1930, Aspirant i D. S. B. 1931—33, Maskinassistent i Ø. K. 1934.

Adresse: Colbjørnsensgade 13, København.

Wichmann, Aage Carl Christian, Maskinmester, f. 10. Juni 1905 i København, Søn af Snedker August Wichmann og Hustru Ingeborg, f. Olsen.

Udlært som Maskinarbejder i A/S »Vølund« 1924, Maskinisteksamen 1. Del 1924, 2. Del 1925, Haandværkerprøven 1926, statsaut. Installatørexamen 1930, ansat i D. F. D. S. 1927—30, paa Frederiksberg Elektricitetsværk 1930—31, paa Bogense Elektricitetsværk 1931—32, paa Odense Elektricitetsværk 1932.

Adresse: Aalykkehaven 10, Odense.

Wichmann, Poul Henrik, Maskinmester, f. 13. Aug. 1884 i Rønne, Søn af Jernstøber og Fabrikejer Lauritz Nikolai Wichmann og Hustru Anna Kirstine, f. Michelsen. Gift 10. Nov. 1916 med Ingeborg W., f. Andersen.

Uddannet som Maskinarbejder hos A/S Born-

holms Maskinfabrik, Rønne, 1900—05, Maskinisteksamen 1904, Certifikat som Maskinmester af 1. Kl. 1911, Maskinarbejder hos A/S Burmeister & Wain 1905—06, Maskinassistent i D/S »Danmark« 1906—07, 2. og 1. Mester sst. og i D/S »Norden« 1908—15, 1. Maskinmester i D/S »Rødbyhavn« 1915—17, hos A/S Em. Z. Svitzers Bjergningsentreprise fra 1917.

Adresse: Havneplads 3, Helsingør.

Widstrup, Georg, Maskinmester, f. 6. Jan. 1902 i København, Søn af Lokomotivfører Viggo Chr. Widstrup og Hustru Christine, f. Christensen. Gift 4. Marts 1926 med Ellen Alfrida W., f. Petersen.

Uddannet som Maskinarbejder hos I. G. A. Eickhoff, København, 1916—21, Maskinisteksamen 1. Del 1922, 2. Del med Tillægsprøve og Haandværkerprøven 1923, Maskinassistent hos J. Lauritzen 1923, Maskinmester sst. 1926, 1. Maskinmester sst. 1927.

Adresse: Bentzonsvej 36, København.

Vierø, H., Maskinmester.

Adresse: Ove Billesvej 3, København.

Wiese, Georg Christian, Maskinassistent.

Adresse: Clarasvej 8, Charlottenlund.

Vikjær, Marinus, Maskinmester, f. 11. Okt. 1882 i Kejlstrup, Feldballe Sogn, Randers Amt, Søn af Gaardejer Ole Knudsen og Hustru Andersmine Caroline, f. Jensen. Gift 28. Dec. 1911 med Olga V., f. Nielsen.

Uddannet som Maskinarbejder paa H. P. Jensens Maskinfabrik, Aarhus, 1899—1904, Maskinisteksamen 1. og 2. Del, samt elektroteknisk Tillægsprøve 1905, Certificat som Maskinmester af 1. Kl. 1910, Svend paa H. P. Jensens Maskinfabrik 1904, Ma-



Georg Widstrup,
Maskinmester.



Marinus Vikjær,
Maskinmester.



Aage Wilhelmson,
Maskinmester.



Knud Thorvald Vilhelmsen,
Maskinassistent.



Rudolf Lauritz Wilhelmsen,
Maskinmester.



Hans Petersen Villadsen,
Maskinmester.

skinarbejder hos A/S Helsingørs Jernskibs- og Maskinbyggeri 1906, Maskinassistent og 2. Maskinmester hos C. K. Hansen 1907—10, ansat i Flaadens Maskinkorps 1911—23, 2. og 1. Maskinmester i Koffardifart 1923—25, selvstændig Virksomhed 1926—28, Værktojsmager hos A/S Burmeister & Wain 1929—30, Ekstra-Maskinmester i D. S. B.'s Færgefart 1931, ansat hos A/S Glud & Marstrand 1932.

Adresse: Gislinge St.

Wilhelmsen, Aage, Maskinmester, f. 9. Febr. 1891 i København, Søn af Maskinmester R. L. Wilhelmsen og Hustru Anna, f. Madsen. Gift 3. Okt. 1916 med Niel W., f. Christensen.

Uddannet som Maskinarbejder hos A/S Burmeister & Wain, Maskinisteksamen 1. Del 1910, elektroteknisk Tillægsprøve 1911, ansat i »Hafnia«, Holm & Wonsild, i A/S Em. Z. Svitzers Bjergningsentreprise, hos Brorsen & Overgaard, nu paa Refshaleøen.

Adresse: Maglebylille pr. Kastrup.

Vilhelmsen, Harald Kai, Maskinmester, f. 30. Juli 1904 i København, Søn af Maskinpasser Jens Andreas Wilhelmsen og Hustru Anna, f. Kold. Gift med Zenia Gudrun Edel V., f. Sørensen.

Uddannet paa Marinens Maskinmesterskoler, ansat i Marinen 1918.

Adresse: Delfingade 19, København.

Vilhelmsen, Knud Thorvald, Maskinassistent, f. 27. Juli 1911 i Ringsebølle, Søn af Murer Thorvald Vilhelmsen og Hustru Alfrida, f. Christensen.

Uddannet som Maskinarbejder paa Holeyby Diesel-Motorfabrik 1925—30, Maskinisteksamen 1.

Del 1933, Maskinarbejder paa Holeyby Diesel-Motorfabrik 1930—31, Maskinassistent i Ø. K. 1934.

Adresse: Baldersgade 67, København.

Wilhelmsen, Rudolf Lauritz, Maskinmester, f. 1. Aug. 1865 i København, død. Gift 2. April 1890 med Anna Frederikke Augusta W.

Udlært som Maskinarbejder hos Riedel & Lindegaard 1884, Maskinisteksamen 1. Del 1887, ansat hos Riedel & Lindegaard, paa Hærens Laboratorium, hos A/S Burmeister & Wain 1892—1930, Maskinmester dér. Russisk Fortjenstmedaille.

Adresse: Ungarnsgade 8, København.

Villadsen, Hans Petersen, Maskinmester, f. 27. Aug. 1911 i Aarhus, Søn af Pakker V. P. Villadsen og Hustru Ane Nine, f. Nielsen.

Udlært hos A/S De forenede Jernstøberier i Aarhus 1930, Maskinisteksamen 1. Del 1930, Haandværkerprøven 1935, sejt i Rederiet Schack Steenberg 1930—31, i Marinen 1932, Maskinassistent i Rederiet A. P. Møller 1933, Maskinmester dér 1935.

Adresse: Knudriisgade 24, Aarhus.

Villadsen, Harald Hougaard, Maskinassistent, f. 27. Febr. 1911 i Sejstrup, Søn af Rentier Hannibal Willadsen og Hustru Alma, f. Svendsen.

Uddannet som Maskinarbejder hos Maskinfabrikant H. Willadsen og hos Jensen & Olsen, Esbjerg, 1925—30, Maskinisteksamen 1. Del 1930, 2. Del og Tillægsprøven 1931, Maskinassistent hos A. P. Møller 1931.

Adresse: Østergade, Bramminge.

Willadsen, Valdemar, Maskinmester, f. 11. Aug. 1866 i Horsens, Søn af Snedker Niels Søren Willads



Harald H. Villadsen,
Maskinassistent.



Valdemar Willadsen,
Maskinmester.



Valdemar Christian Willer,
Maskinmester.



Svend Emil William,
Maskinassistent.



Niels Peter Willumsen,
Maskinmester.

Bentzen og Hustru Ingeborg, f. Andersen. Gift 26. Juli 1891 med Eleonora W., f. Fleron.

Uddannet hos Klejnsmedemester Specht, Randers, 1882—85, Maskinpasserprøven 1898, Maskinarbejder hos A/S Burmeister & Wain 1886—99, Maskinmester ved Københavns Kommunes Vandværk 1899—1929.

Adresse: Lyøvej 10, København.

Willer, Valdemar Christian, Maskinmester, f. 7. Febr. 1868 i København, Søn af Skomagermester Ernst August Willer og Hustru Augusta Vilhelmine, f. Francke. Gift 11. April 1900 med Marie W., f. Thomsen.

Uddannet som Klejnsmed, 3½ Aars Uddannelse i Tyskland som Maskinarbejder, Maskinisteksamen 1. Del, ansat i D. F. D. S. 1898—1934, 1. Maskinmester dér.

Adresse: Holsteinsgade 6, København.

William, Svend Emil, Maskinassistent, f. 20. Nov. 1907 i København, Søn af Gasværksarbejder Hans Sofus William og Hustru Ingeborg, f. Larsen.

Uddannet i A/S Dansk Rekyrliffel Syndikat 1923—27, Maskinisteksamen 1. Del 1932, ansat i A/S Dansk Rekyrliffel Syndikat 1927—30, Maskinarbejder hos Laur. Knudsen, København, 1930—31, ansat i A/S Dansk Rekyrliffel Syndikat 1931—32, Maskinassistent i D. D. P. A. 1934—35, i D/S Hejmdal 1935.

Adresse: Øresundsgade 98, København.

Willumsen, K., Maskinmester.

Adresse: Brønshøjsholms Allé 9, København.

Willumsen, Kaj Viggo, Maskinassistent, f. 10. Jan. 1904 i København, Søn af Maskinmester Karl

Frederik Willumsen og Hustru Hilma, f. Petersen. Gift 20. Sept. 1930 med Johanne W., f. Pedersen.

Uddannet paa D. F. D. S.'s Maskinværksted 1920—25, Maskinisteksamen 1. Del 1924, 2. Del og Til lægsprøven 1925, Haandværkerprøven 1926, Maskinassistent i D. F. D. S. 1926.

Adresse: Brønshøjsholms Allé 40, København.

Willumsen, Niels Peter, Maskinmester, f. 25. Febr. 1877 i Søsøm, Søn af Gaardejer Anders Willumsen og Hustru Inger, f. Mogensen. Gift 4. Juli 1918 med Christine W., f. Møller.

Uddannet hos Smedemester Andersen og Grovsmed Hoffmann i Helsingør 1891—96, Maskinisteksamen 1. Del 1897, Maskinarbejder hos A/S Helsingør Jernskibs- og Maskinbyggeri 1895—98, sejlet i Dansk-Russisk D/S 1898—99, i D/S »Hejmdal« 1899, Maskinmester.

Adresse: Ringstedgade 1, København.

Willumsen, Sophus Carl, Maskinmester, f. 8. Dec. 1875 i Køge, Søn af Købmand, kgl. Vejer og Maaler Lauritz Willumsen og Hustru Johanne, f. Bärenholdt. Gift 16. Dec. 1904 med Christine W., f. Hansen.

Præliminæreksamen 1891, uddannet som Maskinarbejder paa Orlogsværftet 1891—95, Maskinisteksamen 1. Del 1894, 2. Del 1895, Maskinassistent hos Alfred Christensen 1895—96, Maskinassistent og 2. Maskinmester i D/S »Torm« 1898—99, Overfyrbøder Maskinassistent, Reserve-Maskinmester og Skibs-Maskinmester i D. S. B. 1900—29.

Adresse: Vesterbrogade 171, København.

Willumsen, Villy Kaj Edvard, Maskinassistent, f. 7. Juli 1913 i København, Søn af Gasværksarbejder



Sophus Carl Willumsen,
Maskinmester.



Villy K. E. Willumsen,
Maskinassistent.



Lars Aage Windeleff,
Maskinmester.



Niels Bernth Winder,
Maskinmester.



Atlander Serapis Winther,
Maskinmester.



Einar Winther,
Maskinmester.

Willum Niels Willumsen og Hustru Karen Marie, f. Jensen.

Uddannet som Maskinarbejder i A/S »Tuxham« 1927—32, Maskinisteksamen 1. Del 1932, 2. Del og Tillægsprøve 1934, Maskinassistent hos A. P. Møller 1934.

Adresse: Vigerslev Allé 135, Opg. 6, København.

Wind, N., Maskinmester.

Adresse: Danmarksgade 27, Odense.

Windleff, Lars Aage, Maskinmester, f. 30. Maj 1881 i Haarlev, Søn af Bogholder M. Windleff og Hustru Signe, f. Larsen. Gift 1. G. 1911 med Valborg W., f. Larsen, død. Gift 2. G. 1926 med Nanny W., f. Syberg.

Uddannet som Maskinarbejder hos A/S »Titan« 1896—1901, Maskinisteksamen 1. Del 1901, 2. Del 1902, Tillægsprøven 1907, sejlet i Rederiet Hecksher & Søn 1902—09, Maskinassistent under D. S. B. 1910, Maskinmester.

Adresse: Fiolgade 23, Helsingør.

Winder, Niels Bernth, Maskinmester, f. 6. Febr. 1910 i Tørring St., Aarhus Amt, Søn af Tømrermester Søren Peter Jensen Winder og Hustru Karen, f. Nielsen.

Udlært som Smede- og Maskinarbejder, Maskinisteksamen 1. og 2. Del, Haandværkerprøven, Elektroinstallatørprøven, ansat i Dansk-Fransk D/S 1930, derefter hos forsk. andre Rederier som har Brøsen & Overgaard som Maskininspektør.

Adresse: Ølholm St., Jylland.

Winther, Atlander Serapis, Maskinmester, f. 26. Maj 1898 ombord i »Serapis« paa Atlanterhavet,

Søn af Skibsfører Niels Morten Winther og Hustru Lene, f. Jessen. Gift 4. Okt. 1925 med Olga Martha W., f. Hansen.

Uddannet som Maskinarbejder hos Christoffersen & Larsen, Esbjerg, 1912—16, Maskinisteksamen 1. Del og Haandværkerprøven 1920, Maskinarbejder hos Christoffersen & Larsen, Esbjerg, 1916—19, Maskinassistent i D/S »Progress« 1920—23, Maskinmester sst. 1923—27, 1. Maskinmester sst. 1933.

Adresse: Cypersvej 27, København.

Winther, Einar, Maskinmester, f. 26. Juni 1882 i Roskilde.

Udlært hos A/S Smith, Mygind & Hüttemeier 1902, Maskinisteksamen 1. Del 1902, 2. Del og Tillægsprøven 1903, ansat ved Roskilde Elektricitetsværk 1909—11, Maskinmester ved Centralpostbygningen 1911.

Adresse: Kronprinsensvej 18, København.

Winther, Jørgen Chr. Richardt, Maskinassistent, f. 24. Juni 1906 i Køng, Søn af Skomager Hans Peter Winther og Hustru Christine, f. Christensen.

Udlært paa Orlogsværftet 1925, Maskinisteksamen 1927, Haandværkerprøven 1928, ansat i Rederiet A. P. Møller 1929—32, Maskinassistent i Ø. K. 1932.

Adresse: Lombardigade 13, København.

Wismann, Emil, Maskinmester, f. 9. Juli 1892 i København, Søn af Mekaniker af 1. Gr. Harald Sofus Jensen Wismann og Hustru Ane, f. Nielsen. Gift 1. Maj 1923 med Lilly Thea Sofie W., f. Christensen.

Uddannet paa Marinens Maskinmesterskoler, ansat i Marinen 1906, Undermaskinmester af 1. Grad.

Adresse: Haregade 33, København.



Jørgen Chr. R. Winther,
Maskinassistent.



Emil Wismann,
Maskinmester.



Viggo Wismann,
Maskinmester.



Chr. Richard Witte,
Maskinmester.



Alf Frederik Wittenburg,
Maskinmester.

Wismann, Viggo, Maskinmester, f. 9. Juni 1892 i København, Søn af Mekaniker af 1. Gr. Harald Sofus Jensen Wismann og Hustru Ane, f. Nielsen. Gift 13. Juni 1919 med Karen Edle Johanne W., f. Hilstrøm.

Uddannet paa Marinens Maskinmesterskoler, ansat i Marinen 1906, Undermaskinmester af 1. Grad. Adresse: St. Poulsgade 13, København.

Witte, Chr. Richard, Maskinmester, f. 27. Febr. 1887 i Frederikshavn, Søn af Lokomotivfører C. R. V. Pedersen og Hustru Anna Margrethe, f. Nielsen. Gift 30. April 1913 med Elvira Henriette Marie W., f. Hansen.

Udlært paa H. P. Philipsens Maskinfabrik i Slagelse 1906, Maskinisteksamen 1. Del 1907, 2. Del 1908, Tillægsprøven, sejlet i D. F. D. S. 1910—17, Ekstra-Maskinmester under D. S. B. 1917—19, fast Maskinmester 1919. Søkyndigt Medlem af Vestre Landsret 1933.

Adresse: Tietzplads 1, Aarhus.

Wittenburg, Alf Frederik, Maskinmester, f. 1. Okt. 1902 i Nyborg, Søn af Stabssergent Johan Christian Bernhard Wittenburg og Hustru Johanne Larsine Martha, f. Ritz. Gift med Tove Jonna Theresia W.

Uddannet ved Søværnets Maskinskoler og ved Københavns Maskinisteskole, Maskinisteksamen 1. og 2. Del, ansat i Marinen 1917.

Adresse: Delfingade 42, København.

Witthøft, Hjalmar Georg Andreas, Maskinmester, f. 10. Okt. 1886 i København, Søn af Skræder Georg Witthøft og Hustru Anine, f. Folkman. Gift 10. Maj 1908 med Anna W., f. Oisen.

Uddannet hos Professor Jørgensen, København, Svend 1904, Maskinisteksamen 1. Del 1905, Maskinassistent i D/S »Øresund«, 2. og 1. Maskinmester hos Holm & Wonsild, og for fl. a. ansat i Ingeniørfirmaet Melchior & Voltelen, København.

Adresse: Kronborggade 22, København.

Vognsen, Herluf Holger, Maskinmester, f. 7. Dec. 1906 i Skive, Søn af Martin Vognsen og Hustru Karen Kirstine. Gift 5. Maj 1933 med Elsa V., f. Gelberg.

Udlært som Maskinarbejder hos Boll, Hem Maskinfabrik, Skive, 1925, Maskinisteksamen 1. Del og Haandværkerprøven 1927, ansat i D/S »Torm« 1928—31, i A/S »Frigidaire« 1931.

Adresse: Valdemar Holmersgade 52, København.

Wognsen, Otto, Maskinmester, f. 23. Dec. 1877 i Herringe, Søn af Godsforpagter Preben Wognsen og Hustru Jensine, f. Winkler. Gift 4. Jan. 1919 med Gertrud W., f. Kølholm.

Uddannet som Maskinarbejder paa Svendborg Maskinfabrik, Maskinisteksamen 1. Del, Montør paa Svendborg Maskinfabrik, Maskinassistent i D. F. D. S. 1900, 3., 2. og 1. Maskinmester sst.

Adresse: Amagerbrogade 178, København.

Vogt, Ernst Wilhelm, Maskinassistent, f. 9. Jan. 1910 i Kolding, Søn af Lokomotivfører Frederik Vogt og Hustru Petra, f. Jansen. Gift 4. Nov. 1933 med Grethe V., f. Højgaard.

Uddannet som Maskinarbejder paa Skovmøllens Maskinværksted, Kolding, 1925—30, Maskinisteksamen 1. Del 1932, 2. Del 1933, Elektro-Installatørekamen 1934, Tegner paa Kolding Kommunes



Herluf Holger Vognsen,
Maskinmester.



Otto Vognsen,
Maskinmester.



Ernst Wilhelm Vogt,
Maskinassistent.



Aage Eisenhardt Wohlert,
Maskinmester.



Erik Jørgen Peter Voigt,
Maskinassistent.



Kai Verner Wold,
Maskinmester.

Elektricitetsværk 1934, Maskinassistent hos C. K. Hansen 1934.

Adresse: Villa »Højby«, Blichersvej, Kolding.

Wohlert, Aage Eisenhardt, Maskinmester, f. 15. Aug. 1899 i Skanderborg, Søn af Slagtermester Carl Wohlert og Hustru Johanne. Gift med Poula Kitty W.

Maskinisteksamen 1. og 2. Del samt Haandværkerprøven, Maskinmester i A/S Lillebæltsoverfarten »Assens« 1934.

Adresse: Assens.

Voigt, Erik Jørgen Peter, Maskinassistent, f. 13. Febr. 1913 i København, Søn af Forvalter Andreas Voigt og Hustru Louise, f. Stephansen.

Uddannet som Maskinarbejder hos Gotthard & Hermansen, København, 1927—32, Maskinisteksamen 1. Del 1932, Haandværkerprøven 1933, Maskinisteksamen 2. Del 1934, Maskinassistent i D/S »Dannebrog« 1935, i D. F. D. S. 1936.

Adresse: Hostrup Have 40, København.

Wold, Kai Verner, Maskinmester, f. 12. Juli 1913 i Nakskov, Søn af Værkfører Birger Wold og Hustru Christine, f. Rasmussen.

Uddannet som Maskinarbejder paa Maskinfabrikken »Nakskov«, 1927—32, Maskinisteksamen 1. Del 1931, Haandværkerprøven 1933, Maskinassistent i Ø. K. 1933, 4. Maskinmester i D/S »Norden«.

Adresse: Taarsvej 14, Nakskov.

Wolf, Oscar Ludvig, Maskinmester, f. 3. Dec. 1900 i København, Søn af Maskinarbejder Ludvig Wolf og Hustru Emma, f. Littau. Gift 24. Nov. 1929 med Else Kathrine W., f. Larsen.

Uddannet hos A/S Burmeister & Wain, udlært 1920, Maskinisteksamen 1. Del 1923, 2. Del 1924, Elektroinstallatørprøven for Maskinister 1930, Maskinassistent i D. F. D. S. 1924—28, ansat under Københavns Belysningsvæsen 1928—31, Maskinmester ved Vejle Elektricitetsværk 1931.

Adresse: Orla Lehmannsgade 8, Vejle.

Wolff, Henrik Johansen, Maskinmester, f. 24. Okt. 1882 i Kolding, Søn af Overbaadsmænd Peter Wolff og Hustru Sara, f. Johansen.

Præliminæreksamen, uddannet paa Orlogsværftets Maskinværksteder, Afgangseksamen Flaadens Skole for Skibsbygning og Maskinvæsen 1903, Maskinassistent i Flaaden 1903—07, Skibsmaskinassistent ved Statsbanerne 1908, Reserveskibsmaskinmester 1928, Skibsmaskinmester II 1933, tjenstgørende i Generaldirektoratet fra 1926. Medarbejder ved »Tidsskrift for Maskinvæsen« fra 1915, Redaktør af samme fra 1935. Foredragsholder ved T. I. U. E.'s Kongres i København 1927, Stockholm 1931 og Oslo 1934.

Adresse: Willemoesgade 14, København.

Wolfgang, Ejnar, Maskinmester, f. 16. Okt. 1885 i Hjørring, Søn af Vognmand og Postkontrahent Wolfgang Valdemar Atterdag Rasmussen og Hustru Ingeborg Christine, f. Houggaard. Gift 25. Aug. 1910 med Anna W., f. le Fèvre.

Uddannet som Maskinarbejder paa Hjørring Jernstøberi og hos Maskinfabrikant T. C. Nielsen 1899—1902, hos Paasch & Larsen Petersen, Horsens, 1902—05, Maskinisteksamen 1. Del 1906, 2. Del 1909, ansat i D. F. D. S. 1906—07 og 1908—09, i D. F. B. 1909, Maskinmester dér.

Adresse: Ny Carlsbergvej 36, København.



Oscar Ludvig Wolf,
Maskinmester.



Henrik Johansen Wolff,
Maskinmester.



Ejnar Wolfgang,
Maskinmester.



Jens Mathias Worm,
Maskinmester.



Ole Vorm,
Maskinmester.



Torben V. J. Wulff,
Maskinmester.

Worm, Edvard August, Maskinmester, f. 16. Juli 1874 i Korsør, Søn af Strandkontrollør Th. Worm og Hustru Andrea. Gift 24. Marts 1901 med Emma W., f. Andersen.

Maskinisteksamen, ansat i D/S »Hejmdal« indtil 1930, 1. Maskinmester dér.

Adresse: Snaptun pr. Horsens.

Worm, Jens Mathias, Maskinmester, f. 1. Juli 1882 i Skyum, død 6. April 1935. Søn af Gaardejer Christen Worm og Hustru Maren, f. Tinggaard. Gift 19. April 1918 med Gertrud Nielsine Margrethe W., f. Nielsen.

Uddannet som Maskinarbejder i Thisted, Maskinisteksamen 1. og 2. Del samt Haandværkerprøven, ansat i D. F. D. S., hos Hecksher & Søn, hos J. Lauritzen, Overmontør paa Sdr. Værft 1919.

Adresse: Dronningens Tværgade 19, København.

Vorm, Ole, Maskinmester, f. 28. Marts 1908 i Odense, Søn af Bogholder Ole Vorm og Hustru J., f. Carlsen.

Udlært som Maskinarbejder hos Thomas B. Thrige, Odense, 1928, Maskinisteksamen 1. Del 1929, Haandværkerprøven 1930, komm. Installatøreksamen 1934, ansat i D. D. P. A. 1930, i D/S »Vesterhavet« 1930—32, paa Odense Elektricitetsværk 1934.

Adresse: Læssøgade 66, Odense.

Wulff, Torben Vilhelm Julius, Maskinmester, f. 6. Juni 1899 i Gentofte, Søn af Kaptajn Oskar Wulff og Hustru Valborg, f. Nielsen. Gift 25. Marts 1925 med Magda W., f. Mogensen.

Uddannet som Maskinarbejder hos I. G. A. Eickhoff 1915—20, Maskinisteksamen 1. Del og Haand-

værkerprøven 1921, Maskinassistent i Ø. K. 1923—25, i D. F. D. S. 1925—27, Maskinarbejder hos A/S Burmeister & Wain 1927—32, Maskinmester hos J. Lauritzen 1932.

Adresse: Dickens Allé 49, Søborg.

Wulffsen, Marius Johs., Maskinmester, f. 1. Juni 1877 i Svaneke, Søn af Landmand Mads Wulffsen og Hustru Marie Johanne Antoinette, f. Abrahamsen. Gift 24. Aug. 1901 med Karen Magdalene W., f. Petersen.

Uddannet hos Fabrikant Strand, Nexø, 1891—95, Maskinisteksamen 1. Del 1896, Maskinassistent i Ø. K. 1897, i D. F. D. S. 1898—01, 2. Maskinmester ved Frederiksberg Kommunes Forbrændingsanstalt 1901. Sekretær i de komm. Udvalg 1911—17.

Adresse: Godthaabsvej 50, København.

Wærling, Robert Henry, Maskinmester, f. 27. Okt. 1902 i Dragør, Søn af Skibsfører Hans Peter Wærling og Hustru Anna, f. Olsen. Gift 29. Nov. 1930 med Karen Camilla W., f. Corneliussen.

Uddannet paa Kastrup Maskinfabrik 1912—22, Maskinisteksamen 1. Del 1928, Haandværkerprøven 1929, ansat under Grønlands Styrelse 1925—28, 1929 og 1931, Maskinmester.

Adresse: Sønderstræde 12, Dragør.

Zanzenberg, Asger Bach, Maskinmester, f. 1. Jan. 1894 i København, Søn af Organist M. Zanzenberg og Hustru Marie, f. Zanzenberg. Gift 16. Nov. 1918 med Gudrun Z., f. Ørstrøm.

Uddannet som Maskinarbejder hos A/S Kjøbenhavns Flydedok og Skibsværft 1909—14, Maskinisteksamen 1. Del 1913, Maskinassistent i A/S Det



Robert Henry Wærling,
Maskinmester.



Asger Bach Zanzenberg,
Maskinmester.



P. R. Petersen Ærø,
Maskinmester.



Henrik Fritz Øberg,
Maskinmester.



Johannes Martin Øberg,
Maskinmester.



Marius Strand Øberg,
Maskinmester.

danske Kulkompagni 1914—15, Kontrollør paa Motorfabriken »Hera« 1918—21, Maskinmester hos A/S Krystalisværket 1921.

Adresse: Bentzonsvej 1, København.

Ærø, Peter Ramsing Petersen, Maskinmester, f. 30. Sept. 1901 i Bregninge paa Ærø, Søn af Missionær Christian Petersen Ærø og Hustru Anna Cecilie, f. Mikkelsen.

Uddannet paa Østermarie Maskinværksted 1915—20, Maskinisteksamen 1. Del 1922, Haandværkerprøven 1925, Maskinassistent i Ø. K. 1922—25, i D/S »Norden« 1925—26 og Maskinmester 1926—29, Maskinmester i Standard Oil Comp. 1929.

Adresse: Kralundsgade 5, Kolding.

Øberg, Henrik Fritz, Maskinmester.

Adresse: Ved Grænsen 90, København.

Øberg, Johannes Martin, Maskinmester, f. 29. Dec. 1869 i Nakskov, Søn af Snedkermester Vilhelm Øberg og Hustru Anne, f. Nielsen. Gift 3. Juni 1899 med Johanne Eleonora Adelaide Ø., f. Petersen.

Uddannet som Maskinarbejder hos Tuxen & Hammerich, Nakskov, 1884—88, Maskinisteksamen 1. Del 1890, Maskinarbejder hos A/S Burmeister & Wain 1888—89, hos A/S Smith, Mygind & Hüttemeier 1889—90, hos Gamst & Lund 1890—92, paa Hærens Laboratorium 1892—93, hos Fabrikant I. G. A. Eickhoff 1893—94, Maskinassistent i D/S »Thingvalla« 1894—96, i D. F. D. S. 1896—97, Maskinmester i Det Helsingørske D/S 1897—99, i Rederiet Holm & Wonsild og tilsynsførende ved forsk. Nybygninger 1899—1916, selvstændig Maskinfabrikant i København 1916—23, 1. Maskinmester i

Rederiet Alfred Christensen 1923—33, i D. F. K. fra 1934.

Adresse: Godthaabsvej 50, København.

Øberg, Marius Strand, Maskinmester, f. 2. Marts 1887 i Nexø, Søn af Dampskibsfører L. Ødbergsen og Hustru Caroline, f. Strand.

Præliminæreksamen 1903, udlært som Maskinarbejder hos Chr. Strand, Nexø, 1908, Konstruktøreksamen og Maskinisteksamen 1. Del 1909, 2. Del 1910, ansat i D/S »Torm« 1910—12 i D/S »Norden« 1913—18, i D/S »Orion« 1918, 1. Maskinmester dér.

Adresse: Frederiksgaardsallé 16 B, København.

Ølsgaard, Henry, Maskinmester, f. 18. Juli 1897 i Uldum, Søn af Restauratør Otto Ølsgaard og Hustru Marie, f. Madsen. Gift 23. Dec. 1928 med Gerda Marchella Ø., f. Tovdahl.

Uddannet i Maskinlære i Køge 1912—17, Maskinisteksamen 1. Del 1918, 2. Del 1919, Installatørprøven 1924, ansat ved Carlsberg Bryggerierne 1921—24, i Ø. K. 1924—25, Installatør i Korsør 1925—27, Maskinmester i Sydamerika »Maria Elena« 1927—28, Maskinmester paa Flødefabriken »Danmark«, Roskilde, fra 1928.

Adresse: Hestetorvet 1, Roskilde.

Ølsted, Hans Andreas, Maskinmester, f. 22. Dec. 1866 i Rønne, Søn af Købmand H. Ølsted og Hustru Margrethe, f. Jensen. Gift 26. Jan. 1896 med Constance Ø., f. Rosenborg.

Udlært paa Vickmanns Maskinfabrik, Rønne, 1886, Maskinisteksamen 1. Del 1886, arbejdet hos A/S Burmeister & Wain 1886—89, Maskinassistent og Mester i D/S »Thingvalla« 1889—99, i D/S



Henry Ølsgaard,
Maskinmester.



Hans Andreas Ølsted,
Maskinmester.



Rasmus P. G. Østerby,
Maskinmester.

»Torm«, Maskinmester under Københavns Belysningsvæsen 1899—1932.

Adresse: Strandboulevard 143, København.

Ørnberg, Frederik, Maskinmester, f. 10. Aug. 1893 i København, Søn af Møbelfabrikant Peter Anton Ørnberg og Hustru Frederikke, f. Quordrup. Gift 7. Dec. 1923 med Kamilla Ø., f. Kjær.

Uddannet som Maskinarbejder hos A/S »Titan« 1908—13, Maskinisteksamen 1. Del 1914, 2. Del og Tillægsprøven 1915, Maskinarbejder hos A/S Dansk Rekyrliffel Syndikat 1913—16, Maskinassistent i Rederiet C. K. Hansen 1916—17, Maskinarbejder hos A/S Dansk Rekyrliffel Syndikat 1919, Elektriker paa Gyro Kompass Afdeling 1920—23, Maskinmester ved Frederiksberg Kommunes Elektricitetsværk 1923, fast ansat 1931.

Adresse: Vendsysselvej 6, København.

Østerbo, Carl Edvard, Maskinmester, f. 19. Maj 1893 i Middelfart, Søn af Former Georg Østerbo og Hustru Marie, f. Mortensen.

Uddannet som Maskinarbejder hos J. Christensen, Middelfart, 1907—11, Maskinisteksamen, arbejdet hos A/S Burmeister & Wain, paa Orlogsværftet og i Marinen 1914—19, 2. Maskinmester hos A/S Nordiske Kabel- og Traadfabriker 1919.

Adresse: Strandvejen 36, Middelfart.

Østerby, Rasmus Peter Gaagerup, Maskinmester, f. 12. Febr. 1897 i Ørsted, Fyen, Søn af Gaardejer Niels Gaagerup Østerby og Hustru Frederikke, f. Christiansen. Gift 10. Aug. 1923 med Marie Christine Ø., f. Nielsen.

Uddannet som Maskinarbejder hos Maskinfabri-



Alf Østergaard,
Maskinassistent.

kant Scheibye, Køge, 1911—16, Maskinisteksamen 1. Del 1917, Haandværkerprøven 1920, Maskinassistent i D/S »Hejmdal« 1917—18, hos Chr. Andresen 1919—20, Maskinmester hos Brorsen & Overgaard 1920—25, 1. Maskinmester i »D/S af 1923« 1925—32, Maskinmester hos Brorsen & Overgaard 1932—34, i D/S »Baltic« 1934.

Adresse: Skt. Kjeldsgade 6, København.

Østergaard, Alf, Maskinassistent, f. 1. Okt. 1911 i Løgstør, Søn af Maskinmester Søren Peter Østergaard og Hustru Jensine, f. Mortensen.

Uddannet som Maskinarbejder paa Carl B. Hoffmanns Maskinfabrik, Esbjerg, 1925—30, Maskinisteksamen 1. Del 1931, 2. Del 1933, Maskinarbejder hos A/S Burmeister & Wain, Maskinassistent hos A. P. Møller 1934.

Adresse: Gjesing pr. Esbjerg.

Østergaard, C., Maskinmester.

Adresse: Ulrich Birchs Allé 42, København.

Østergaard, Gunnar Hans Nielsen, Prøveingeniør.

Adresse: Njalsgade 47, København.

Østergaard, Martin Th., Maskinmester, f. 4. Juli 1884 i Hals, Søn af Lodsoldermand Hans Carl Østergaard og Hustru Caroline, f. Henckel. Gift 5. Nov. 1932 med Dagmar Ø., f. Hansen.

Præliminæreksamen 1900, Maskinisteksamen 1. Del 1906, 2. Del og Tillægsprøven 1907, sejlet i Rederiet »Vendila« 1907—09, i Rederiet C. K. Hansen 1910—15, ansat ved Nørre Sundby Elektricitetsværk 1916—18, Maskinmester ved Aalborg Elektricitetsværk 1918.

Adresse: Østerbro 26, Aalborg.

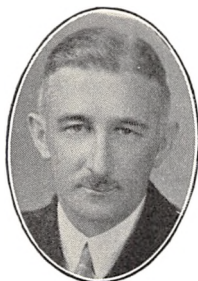

Martin Th. Østergaard,
Maskinmester.



Søren Peter Østergaard,
Maskinmester.

Østergaard, Niels Jacobsen, Maskinmester, f. 4. Jan. 1910 i Dølby, Salling.

Adresse: Gammelgaard pr. Lyby St.

Østergaard, Søren Peter, Maskinmester, f. 14. Dec. 1882 i København, Søn af Lods Jens Andreas Østergaard og Hustru Petrea, f. Sørensen. Gift 2. Febr. 1935 med Martha Laurine Ø., f. Madsen.

Uddannet som Skibssmed 1898—1902, Maskinisteksamen 1. Del og 2. Del 1904, elektroteknisk Tilægsprøve 1905, Maskinarbejder 1902—06, Maskinassistent hos C. K. Hansen 1906—07, 2. Maskinmester sst. 1907—09, Kranfører i Frihavnen 1909, Maskinassistent ved Statens Vandbygningsvæsen 1909—16, Assistent af 1. Gr. sst. 1916—22, Maskin-



Børge Østrup,
Maskinmester.

mester af 2. Gr. sst. 1922—23, Mester af 1. Gr. sst. 1933. Medlem af Gruppebestyrelsen i V. B. V.'s Fællesforenings Skibsofficersgruppe 1918—22, Medlem af Fællesbestyrelsen og Formand for samme Gruppe 1928—29 og 1934.

Adresse: Jernbanegade 40, Esbjerg.

Østrup, Børge, Maskinmester, f. 16. April 1909 i Aarhus, Søn af Maskinarbejder Jens Nielsen Østrup og Hustru Meta, f. Petersen.

Uddannet paa D. S. B.'s Maskinværksteder i Aarhus 1924—28, Maskinisteksamen 1. Del 1928, Maskinassistent i Ø. K. 1929.

Adresse: Lollandsgade 60, Aarhus.

TEKNISK LANDSFORBUND

Af Halvor Mortensen, Edv. Enselmann og R. Leisner.

FORBEREDENDE MØDER.

Enhver Tid, paastaar Hartvig Frisch, er rig paa Modsætninger, fordi det nye fødes, medens det gamle endnu bestaar. Teknikernes Organisation kom ikke uden om denne Sætning i Starten. Kultur er Vaner, og hver Klasse har sine Vaner. Medens Arbejderne hurtigt opdagede, at der kun gaves Retfærdighed mellem to lige stærke Magter gik dette først sent op for de tekniske Funktionærer.

Teknikere fra A/S Titan slog først paa Skjoldene. De indbød Standsfæller fra de større Virksomheder til et Møde i »Harmonien«s Selskabslokaler Torsdag d. 3. April 1919.

Orddysten drejede sig til en Begyndelse om at danne Lokalforeninger, men da en Del af denne Grund begyndte at mumle om at forlade Mødet kom der et Forslag frem om at starte en Landsorganisation, og dette blev vedtaget. Et Arbejdsudvalg blev nedsat, bestaaende af følgende Ingeniører: G. Fraenkel, H. C. Fangel, O. Jensen, O. Lundkvist, F. E. Riemann, K. H. Worsøe, T. M. Illum, P. Nielsen, L. Andersen, Bro, P. Lindholm og A. Uldall. Endvidere valgtes en Bestyrelse bestaaende af: G. Fraenkel, Formand, F. E. Riemann, Næstformand, O. Lundkvist, Kasserer, og K. H. Worsøe, Sekretær.

Og saa fulgte en Masse Udvalgmøder, hvor man sloges bravt om Principper. Formanden G. Fraenkel staar tilsidst stejlt paa, at Foreningen skal være for Opdriftsmennesker. Han vil ikke forandre noget i det af ham forelagte Forslag til Indbydelse til det endelige Stiftelsesmøde og forlanger derfor en Afstemning. Denne gaar ham imod, og han nedlægger sit Mandat. Dette medfører dog ikke større Vanskeligheder. Sagerne er, trods Spliden, i god Gænge, man forfatter en ny Indbydelse, og er nu tæt inde paa det største Møde, som nogensinde er afholdt her i Landet af tekniske Funktionærer. Indbydelsen, der var undertegnet af T. M. Illum, O. E. Lundkvist, H. P. Nielsen, H. C. Fangel, P. Lindholm, F. E. Riemann, A. Uldall og K. H. Worsøe, havde følgende Ordlyd:

København, d. 20. Juni 1919.

Til

De tekniske, privatansatte Funktionærer.

I det Bedrifternes Koncentration i stigende Grad har forringet Teknikernes Chance for at blive Principaler, er Teknikerne efterhaanden naaet til Erkendelse af, at de tilhører en egen Stand, en Mellemstand — Funktionærstanden. Dens Forhold til Principalerne er ikke *alene* et Retsforhold, men i første Linie et moralsk Forhold, et Tillidsforhold, saa vist som et til begge Sider tilfredsstillende Samarbejde er utænkeligt, dersom

det ikke bæres af gensidig Tillid. Dette ønsker vi at betone; — og samtidig ønsker vi at fremhæve, at denne Opfattelse ikke rokkes *ved*, at Funktionærerne paa den anden Side optræder samlet som Stand, der søger at fastslaa det økonomiske og sociale Niveau, i hvilket den ønsker at holde sig og sikre sig retsligt.

Dertil er der al Anledning, thi i de forløbne Krigsaar er der sket en økonomisk Forskydning af de tekniske Funktionærers Stilling i Forhold til andre borgerlige Lag i vort Samfund. Denne er opstaaet dels ved den Dyrtdid, Krigen har skabt, og dels derved, at der udenom Funktionærstanden har dannet sig et stort og købedygtigt Publikum, som i høj Grad bidrager til at holde Priserne oppe i et Niveau, hvortil Funktionærernes Lønninger ikke mere kan naa. Den økonomiske Ligevægt fra før Krigen er forrykket, — den deraf følgende Forringelse af Teknikernes økonomiske og sociale Basis er i Strid med det Opdriftens Princip, som ogsaa i Virksomhedens Interesse maa danne den naturlige og nødvendige Baggrund for Funktionærernes Anvendelighed.

For at bevare Teknikerne i det Mellemstandsniveau, hvor de hører hjemme, er Nødvendigheden af at forene sig i en faglig Organisation, som ikke alene vil tage sig af de Spørgsmaal, Dyrtdiden har frembragt, men ogsaa paatage sig Ordningen af mange fra Fortiden uløst henstaaende Problemer, i stigende Grad naaet til Bevidsthed hos Standens Medlemmer.

Derfor nedsatte en Forsamling paa ca. 60 Teknikere d. 3. April i Aar et 12 Mands Udvalg af Funktionærer fra 10 forskellige Firmaer til Udarbejdelse af foreløbige Vedtægter for en faglig Organisation, *som skulde samle alle tekniske, privatansatte Funktionærer over hele Landet*, saavel Mænd som Kvinder, der kan henregnes under Ingeniør- og Konstruktørpersonalet, ligemeget i hvilken Stilling.

Tanken har siden vundet yderligere Tilslutning, saaledes at Udvalget ved Tilgang fra forskellig Side har opnaaet Tilslutning fra ca. 400 Teknikere.

Dette Udvalg fremsætter nu som sin Overbevisning, at en tilfredsstillende Ordning af de tekniske, privatansatte Funktionærers Arbejdsforhold ikke kan opnaas ved de samme Midler og Veje, som baade Arbejdsgivere og Arbejdere er vante til at anvende ved Ordningen af Forholdet dem imellem. Dette ligger *dels* i, at Arbejderne er organiserede i Fag, indenfor hvilke Forholdene er saa ensartede, at de lader sig ordne skematisk, typisk og summarisk, medens Funktionærernes Forhold tværtimod er individuelt udformede; *dels* i, at Arbejdernes Samfundsopfattelse netop passer med en skematisk Ordning, saavidt deres Ideal er Jævnmaalet, medens de, for hvem Opdriften er nødvendig, til Gengæld for en større individuel Indsats, maa kræve en større individuel Mulighed.

Det har derfor været Udvalget magtpaaliggende at sikre den ny Organisation saadanne Forhandlingsorganer, at dens Funktionærspørgsmaal ikke behandles under samme Synsvinkel som Arbejderspørgsmaalene. Udvalget har derfor udformet de foreløbige Vedtægter for et teknisk Landsforbund, saaledes at det straks fra det Øjeblik, det træder ud i Livet, kan søge Forbindelse med en Principalsammenslutning, som har til Formaal: Forholdet til Funktionærerne.

Alle Teknikere indbydes nu af Udvalget til at deltage i et Møde, som afholdes i Grundtvigs Hus, Torsdag d. 26. ds. Kl. 7½ for at stifte ovennævnte Forbund, som en upolitisk Forening med det Formaal, at samle alle tekniske, privatansatte Funktionærer, samt at virke for den bedst mulige Ordning af deres Arbejdsforhold, hvilket tænkes opnaaet ved gennem Forhandlinger og Overenskomster at fremskaffe gode Arbejdskontrakter; at

ordne Pensions- og Arbejdsløshedsforsikring, Pladsanvisning, Mægling og Voldgift i Arbejdsstridigheder, statistiske Undersøgelser og andet Oplysningsarbejde, der kan belyse Funktionærernes Arbejdsforhold og andre hermed beslægtede Opgaver.

Kun ved samlet Optræden magtes de her foreliggende Opgaver, hvis Løsning mange med Længsel har set hen imod.

FORBUNDET STIFTES.

Den 26. Juni 1919 fylder Teknikere den store Sal i Grundtvigs Hus. Overretssagfører Emil Nielsen er Dirigent. Ingeniør F. E. Riemann holder Hovedtalen som i Hovedtrækene gaar ud paa, at det er nødvendigt, at Teknikerne organiserer sig, da Arbejdsgiverne gaar over hvor Gærdet er lavest.

Arbejdsudvalget har delt sig i et Flertal og et Mindretal. Flertallet mente kun at skulle forberede Mødet, og holder paa, at det maa blive den kommende Bestyrelses Opgave, at søge Forhandling med Modparten, enten det saa bliver gennem Arbejdsgiverforeningen eller Principalforeningen, medens Mindretallet hævder, at et bestemt Program straks skal fastslaaes.

Opponenterne mener, at ved en Forhandling med Arbejdsgiverforeningen vil Opdriften blive dræbt, og uden Opdrift har Funktionæren Trællens Karakter. De vil ikke være med til at starte en Forening med Jævnmaalsmennesker. Det er kun Dyrene der ingen Opdrift har, og vi skulde gerne skille os fra dem.

Forskellige Talere holder paa, at Foreningen skal dannes paa et bredt Grundlag, og ogsaa omfatte Kopisterne.

Dirigenten beder alle, der vil danne et Forbund, om at rejse sig. Nogle faa haardkogte bliver siddende, men Pilen har overvældende tydeligt vist Retning. Der er to Lovforslag fremme. Forsamlingen godkender det korteste. Da det er overstaaet vælger man en Bestyrelse bestaaende af følgende Ingeniører: C. Pers, A. P. Hjortsø, T. M. Illum, A. Lindholm, A. Lund, O. Lundkvist, Werner-Petersen, A. Uldall og K. H. Worsøe.

Vinteren igennem slides der bravt i det. Der dannes Lokalforeninger i Aalborg, Aarhus, Horsens, Kalundborg, København og Odense. Aarhus faar godkendt en Del Lovforslag, og Navnet Teknisk Landsforbund — T. L. — dukker frem. Der snakkes om et Blad, men enkelte holder paa, at man kun skal udgive et saadant, saafremt man ønsker at skabe Uro. Man kan sende nogle Meddelelser til Medlemmerne og saa lade det være godt.

Paa det sidste Udvalgsmøde i 1919 behandles et Forslag fra 59 københavnske Medlemmer, om at afholde en Generalforsamling. Denne vil, oplyses der, blive kædet sammen med Repræsentantskabsmødet, der skal finde Sted Søndag d. 14. December 1919 Kl. 11. Man starter i »Harmonien«, gaar saa til Generalforsamling i »Grundtvigs Hus« Kl. 2, og fortsætter Repræsentantskabsmødet der, naar Generalforsamlingen er forbi.

Og — saa mødes Repræsentanterne for første Gang. Formanden for Bestyrelsen K. H. Worsøe, byder velkommen. Han er glad ved at se Repræsentanterne fra Provinsen. Mødet er ulovligt, men han haaber senere, at Generalforsamlingen vil give ham Syndsforladelse, da det drejer sig om store Tidsbesparelser. Han omtaler, under første Punkt paa Dagsordenen, at Medlemmerne fra Aarhus har øvet stor Indflydelse ved Foreningens Start.

Under Punkt 4 foreslaar Formanden følgende Ingeniører som Hovedbestyrelsesmed-

TEKNISK LANDSFORBUNDS FØRSTE HOVEDBESTYRELSE

Valgt 14. December 1919.



K. H. Worsøe, Kbhvn.
Næstformand.



H. C. Fangel, Kbhvn.
Forretningsfører og Kasserer.



A. Uldall, Kbhvn.
Formand for Teknisk Landsforbund 1919—1924.
Død den 31. December 1926.



P. Bang, Aalborg.
Medl. af Forretningsudv.



Geert Fraenkel, Kbhvn.
Medl. af Forretningsudv.



Damsgaard-Jensen, Aarhus.
Medl. af Forretningsudv.



G. Barfod, Kallundborg.

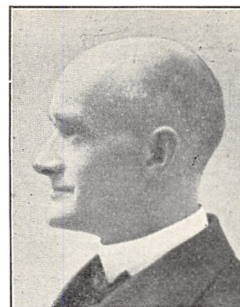

C. van Deurs, Kbhvn.



A. P. Hjortsø, Kbhvn.



C. Pers, Kbhvn.



M. Rasch, Horsens.

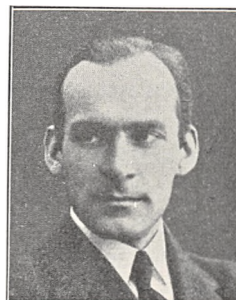

H. Rützebeck, Odense.

lemmer: — for Provinsen — P. Bang, Aalborg, Damsgaard-Jensen, Aarhus, M. Rasch, Horsens, G. Barfod, Kalundborg, H. Rützebeck, Odense — og for København — C. van Deurs, H. C. Fangel, G. Fraenkel, A. P. Hjortsø, C. Pers, A. Uldall, K. H. Worsøe. Forslaget vedtages enstemmigt — og saa gaar man til Generalforsamling.

Her, som ved det foregaaende Møde, er Overretssagfører Emil Nielsen Dirigent. Han giver Ordet til Formanden, som faar Syndsforladelse for Afvigelserne fra de vedtagne Love. Man behandler visse Lovændringer. De fleste gaar glat igennem. Bagefter snakker man om Lønninger og Uddannelse.

Anden Part af Repræsentantskabsmødet følger. Her fortsætter man Løndiskussionen. Dirigenten mener, at det var heldigt om Hovedbestyrelsen kunde give en Impuls, saa Repræsentanterne var orienteret med Hensyn til Gagespørgsmaalet.

Paa det efterfølgende Hovedbestyrelsesmøde vælges et Forretningsudvalg bestaaende af: A. Uldall, Formand, K. H. Worsøe, Næstformand, H. C. Fangel, Kasserer, G. Fraenkel samt P. Bang, Aalborg og Damsgaard-Jensen, Aarhus.

Fem Dage senere bliver H. C. Fangel valgt til Forretningsfører og A. Uldall og G. Fraenkel skal, bistaaet af Ingeniør Fin Finne, redigere Meddelelser til Medlemmerne.

I Januar 1920 udkommer det første Nummer af Meddelelser til Medlemmerne, med Referat af Generalforsamlingen og Repræsentantskabsmødet. I samme Maaned behandler Forretningsudvalget en Konflikt paa Flydedokken. Efter en Orddyst enes man om, at Konstruktørens højeste Aarsløn skal være 8000 Kr. For Teknikere med to Aars Tjenesteløstid, skal Mindstelønnen være 4800 Kr.

Videre har man en Sammenkomst med Opvarmningsteknikerne. Faget er saa specielt, at der kan gøres noget. De tilstedeværende opfordres til at indmelde sig i T. L.

Søndag d. 8. Februar 1920 afholdes Hovedbestyrelsesmøde i »Ny Rosenborg«. Bestyrelsen vil ikke bestemme Mindstelønninger. Repræsentanterne skal vejledes gennem det indsamlede statistiske Materiale. Man vedtager at tilstille forskellige Arbejdsgiverforeninger ligelydende Skrivelser, med Anmodning om, at deres Medlemmer enkeltvis maa forhandle med T. L.. Forbundets Medlemmer bør benytte »Pensionsforsikringsanstalten« og med Hensyn til Arbejdsløshedsforsikring vil man rette en Henvendelse til »Privatfunktionærforeningen« om at faa et Forslag til Samarbejde med denne Forenings Arbejdsløshedsforsikring. H. C. Fangel erklærer sig villig til stadig at udføre Arbejdet som Kasserer og Forretningsfører.

Paa et Forretningsudvalgsmøde i Marts drøftes en Skrivelse fra »Centralorganisationen af danske Handels- og Kontormedhjælpere« (nu »Dansk Handels- og Kontormedhjælperforbund«), som mener, at T. L. har optaget en Mand som rettelig hører hjemme hos dem. T. L. vil svare, at Vedkommende har en teknisk Uddannelse, derfor er han blevet Medlem.

Den 18. Maj er der nyt Forretningsudvalgsmøde. »Samfundshjælpen« er paa Tapetet. Bestyrelsen har drøftet Forholdet. Medlemmerne maa handle frit efter deres Overbevisning. »Dansk Handels- og Kontormedhjælperforbund« vil have et Møde med T. L. angaaende det tvivlsomme Medlem. Man afslaaer Forlangendet.

I September er der Bestyrelsesmøde i Københavns Afdelingen. H. C. Fangel, der er Kasserer i Københavns Afdelingen og samtidig Forretningsfører for T. L. har, da Medlemsantallet er steget fra 300 til 700, alt for meget at gøre, og vil nedlægge Arbejdet. Han faar Løfte om en Inkassator og gaar saa ind paa at fortsætte.

Formanden mener, at efter Omdannelsen af »Dansk Principalforening« er Tiden inde

for en Sammenslutning. Efter forskellige Bemærkninger bliver man enig om, at Principalforeningens Overenskomst skal sættes i »Meddelelser til Medlemmerne«. Der skal tages Stilling til følgende: — Skal T. L. indmeldes i »Fællesrepræsentationen for danske Funktionærforeninger«, søge selvstændig Overenskomst med »Dansk Principalforening« eller blive staaende alene.

A. Uldall oplæser en Skrivelse fra »Dansk Handels- og Kontormedhjælperforbund« og en Artikel fra Handels- og Kontormedhjælpernes Blad Nr. 18, 1920. Der gøres opmærksom paa at T. L. stadig nægter at give Slip paa nogle Medlemmer, der udfører decideret Medhjælperarbejde. T. L. støtter antagelig bevidst de Bestræbelser der for Øjeblikket gøres fra et større Skibsværfts Side paa at faa Medhjælperne tvunget ud af »Dansk Handels- og Kontormedhjælperforbund«. Man advarer Medlemmer mod Overflytning, saalænge T. L. ikke har bevist sine reelle Hensigter ved at optage en Forhandling.

Det vedtages at behandle Sagen ud fra det gamle Mundheld, at Tale vel er Sølv, men Tavshed er Guld.

Den 31. Oktober, umiddelbart efter et Hovedbestyrelsesmøde, samles Repræsentanterne igen. Overretssagfører Emil Nielsen er Dirigent. Han er den faste Figur, og det vil for Fremtiden kun blive bemærket, naar han ikke dirigerer.

Indmeldelsen i »Fællesrepræsentationen for danske Funktionærforeninger« holder for. A. Uldall mener at vi hører hjemme der. Ikke alle deler hans Anskuelse, og en Repræsentant kommer med nogle hemmelige Udtalelser, der tydeligt paavirker Forsamlingen. Han mener, at Forbundet, under Bibeholdelse af det selvstændige Standpunkt, skal søge Samarbejde med Arbejdsgiverforeningen.

En Taler tror ikke at en Enkeltmands-Lønbehandling for et Lønnævn, under »Fællesrepræsentationen for danske Funktionærforeninger«, »Dansk Principalforening«, eller ved Bibeholdelse af det nuværende Standpunkt, kan føre til et Resultat. Og disse tre Ting er de eneste der er bragt i Forslag. Arbejdsgiverforeningen har erkendt, at Funktionærernes Lønninger i Almindelighed skal ligge over den gennemsnitlige Arbejdsfortjeneste i det paagældende Fag, men saa snart dette er naaet vil de ikke anlægge videregaaende Synspunkter for de ældre Medlemmer. Han vil derfor fremsætte tre Forslag: — Fælles Overenskomst 1) udenfor Funktionærorganisationerne — 2) under »Fællesrepræsentationen for danske Funktionærforeninger« — 3) under »Dansk Principalforening« for alle T. L.s Medlemmer. Alt teknisk Arbejde vurderes gruppevis, og der fastsættes Mindstelønninger for hver Gruppe, med aarlige Tillæg for Tjenestealder, indtil fuld Arbejdsydelse er naaet. En Voldgift afgør Tvistigheder. Der inddeles saaledes: Kalkering, Tegning, Konstruktion under Tilsyn, Konstruktion og dertil hørende Beregninger, samt Tilsyn dermed, Projektering, Tilbud, osv.. Naar Forslaget er gennemarbejdet maa Arbejdsgiverne bringes til at forhandle, saa T. L. kan faa en Overenskomst, gældende for en nærmere fastsat Tid.

Efter et livligt Ordskitte foretager man en Afstemning, om hvorvidt alle de indkomne Forslag skal ud til Landsafstemning. Det vedtages. 285 Stemmer for og 247 imod. Dirigenten gaar ud fra, at Bestyrelsen udsender et Referat, saa man kan hitte ud af de 7 Forslag.

Og saa ruller Lavinen videre, med tusinde Ord om Løn og Organisationer, som T. L. bør slutte sig til. Man strides om Mindstelønninger og Fællesrepræsentation, indtil Dirigenten bremser op.

Saa diskuterer man statistiske Skemaer og Lovændringer, og gaar derefter over til at

snakke obligatorisk Pensionsforsikring for Forbundets Medlemmer. Dirigenten foreslaar, at Hovedbestyrelsen arbejder med Sagen, og gennem »Meddelelser til Medlemmerne« gør disse opmærksom paa, hvorledes det obligatoriske Forhold vil virke.

Under Bestyrelsesvalg rører et Medlem Krigstrommen. A. P. Hjortsø benytter Anledningen, og har ikke noget imod at træde ud. C. Pers stiller gerne sit Mandat til Disposition, og van Deurs vil helst fritages for sit Hverv. Der ruller dog ikke mange Hoveder. Hovedbestyrelsen genvælges, med Undtagelse af H. Rützebeck og K. H. Worsøe. L. Rosenbeck, Horsens og P. G. Holm, Odense er Dagens nye Mænd.

Hen under Jul afholder Hovedbestyrelsen et Søndagsmøde i »Ny Rosenborg«. Der er Genvalg næsten over det hele. C. Pers dukker op som Næstformand. Man diskuterer statistiske Skemaer, som ikke vil indgaa, og berører Pensionsspørgsmaalet. Der er stadig Vrøvl med Bladet, og Kassereren har, trods Inkassatoren, mere at gøre end han kan overkomme. Københavns Afdelingen maa sørge for en selvstændig Kasserer.

ARBEJDSLØSHEDSKASSEN.

1921 er et Mærkeaar. I »Meddelelser til Medlemmerne«, Februarnummeret, slaar Ingeniør Carl Pers til Lyd for en Arbejdsløshedskasse. Der er al Udsigt til, skriver han, at Arbejdet vil formindskes. En stor Del Teknikere vil staa uden Beskæftigelse og Indtægt. Uden Omsvøb maa T. L. træde til. Dets Kapital skal danne Grundfondet, og største Delen af Medlemsbidraget maa anvendes til at støtte de Ledige. Afdelingerne Landet over skal drøfte Forslaget, og Repræsentantskabsmødet maa saa træffe de nødvendige Bestemmelser.

Repræsentantskabsmødet finder Sted Søndag d. 17. April, Kl. 10, i Underofficerforeningens Lokaler. Formandens Beretning er ganske kort. Det samlede Medlemstal ved Aarskiftet var 694, nu dalet til 621. Der er 23 Arbejdsløse. Kassereren oplæser Regnskabet. T. L.s Status viser en Formue paa 14000 Kr. Efter Regnskabsaflæggelsen følger en Ordveksling om Pensionsforholdene. En Repræsentant kan ikke forstaa, at man holder saa stærkt paa »Pensionsforsikringsanstalten«. Der findes dog adskillige private Pensionskasser. Hvorfor skal man være afhængig af Arbejdsgiverne?

C. Pers erklærer, som Medstifter af »Pensionsforsikringsanstalten«, at en mere demokratisk Organisation ikke kan tænkes. Formanden mener, at Landsafstemningens Resultat har tilkendegivet Medlemmernes Billigelse af et muligt Samarbejde med andre Foreninger. Flere holder dog paa, at Materialet har været for stort, og henstiller at Medlemmerne næste Gang faar det i lidt mindre Doser.

Senere gennemgaas en Del statistisk Materiale, som er udarbejdet paa Grundlag af 341 udfyldte Spørgeskemaer. Arbejdstiden er 7½ Time daglig, der er 14 Dages Sommerferie, og Opsigelsesfristen er normalt 3 Maaneder. Gennemsnitslønnen, uden Hensyn til Alderstrin, er for Hovedstadens Teknikere ca. 6000 Kr. aarlig, medens de i Provinsen maa nøjes med 5600 Kr. Tegnerne og Kalkøser ligger nede paa ca. 2800.

En mulig Kontingentsnedsættelse forkastes enstemmigt, og C. Pers fremsætter Forslag om Oprettelse af en Arbejdsløshedskasse. Den skal anlægges paa et rent forsikringsteknisk Grundlag, og dette kræver en meget stor Garantisum. Man kunde tænke sig en statsanerkendt Kasse, men her var den 12 Maaneders Karenstid en afgørende Hindring. Det kom an paa at yde Medlemmerne hurtig Hjælp. Den eneste farbare Vej var derfor gensidig Hjælpsomhed. Man kunde maaske benytte »Konstruktørforeningens« (nu »Ingeniørsam-

fundet») Arbejdsløshedskasse til Sammenligning, og et vist Samarbejde med nævnte For-
ening var ønskeligt, idet der maatte træffes Aftaler om, at fælles Medlemmer kunde nyde
Understøttelse af begge Kasser.

Angaaende Udgifterne kan man gaa ud fra, at T. L. tilskyder et Grundfond paa 10,000
Kroner. Understøttelsen skal være 3 Kr. daglig i 120 Dage. Regnes Arbejdsløshedspro-
centen til 10 vil det sige, at 60 Mand kræver 21,600 Kr. De 17000 tages af Grundfondet og
Medlemsbidraget. Resten maa opkræves ekstraordinært. Er der Skavanker ved Vedtæg-
terne kan man ændre dem ved næste Repræsentantskabsmøde. Hovedsagen er at komme
i Gang.

Forskellige Talere anbefaler Forslaget, og med 536 Stemmer bliver det vedtaget at gøre
Forsøget for det kommende Aar. Der er en Del Diskussion om Vedtægterne. Karenstiden
bliver sat til 2 Uger, og Ekstrakontingentet maa ikke overstige 3 Kr. pr. Maaned. Under
Ordstriden, om sidstnævntes Størrelse, paakaldes nogle tøvende Repræsentanters Kol-
legialitetsfølelse. Der er Arbejdsmænd der betaler op til 15 Kr. om Ugen, til Hjælp for
arbejdsløse Kammerater.

Kassen skal træde i Funktion 1. Maj 1921, og der kan gives Dispensation fra Bestem-
melserne vedrørende Anmeldelsesfristen i den allerførste Periode. Der nedsættes et Ud-
valg, bestaaende af C. Pers og C. Cortsen. Arbejdsløshedskassen er en Kendsgerning.

En Del Lovændringer henvises til et Udvalg, og man skrider til Bestyrelsesvalg. Som
Afløser for van Deurs vælges C. F. Andresen, og i Stedet for G. Barfod vælges K. H.
Worsøe.

Tilslut meddeler Formanden, at nogle Medlemmer har anmodet T. L. om Understøt-
telse. Deres Arbejdsgiver har standset sine Betalinger, og der kan næppe skaffes Dækning
for Funktionærlønningerne.

C. Pers foreslaar at lade Arbejdsløshedskassen træde i Funktion, saa hurtig Hjælp kan
ydes. Dirigenten oplyser, at der til Dækning for Funktionærkravene kun findes nogle faa
Lagerbeholdninger. Arbejdsløshed er faktisk indtraadt. Sagen hører hjemme i Arbejds-
løshedskasse-Udvalget. Dette vedtages, og Dirigenten hæver Mødet.

T. L. staar paa dette Tidspunkt overfor de daarlige Tiders Stormflod. Mændene ved
Roret har rebet Sejl og sørget for Redningsbælter. Særlig Ingeniør C. Pers har gjort sig
fortjent ved sine ranke Handlinger. Ingen anede Orkanen, og de Ødelæggelser den vilde
bringe. T. L. havde fæl Slagside, da det naaede smult Vande. At Forbundet ikke forliste
skyldes antagelig de Mænd, der paa dette Tidspunkt havde Ledelsen. De havde beregnet
det rummeligt og rigtigt. Her er deres Navne:

I Hovedbestyrelsen: A. Uldall, Skibsingeniør, Formand, Carl Pers, Rejseingeniør, Næst-
formand og Repræsentant for »Meddelelser til Medlemmerne«. H. C. Fangel, Maskin-
ingeniør, Kasserer og Forretningsfører. Endvidere — fra København — C. Andresen,
Maskiningeniør, G. Fraenkel, Elektroingeniør cand. polyt., A. P. Hjortsø, Maskiningeniør
cand. polyt., og K. H. Worsøe, Maskiningeniør cand. polyt. — fra Provinsen — S. Ander-
sen, Bygningskonstruktør, Aarhus, P. Bang, Skibskonstruktør, Aalborg, L. Dalhoff Rosen-
beck, Maskinkonstruktør, Horsens, Damsgaard-Jensen, Bygningsingeniør cand. polyt.,
Aarhus og Paul G. Holm, Maskiningeniør, Odense. Revisorer er, C. Cortsen, Kontorchef
og Fin Finne, Skibsingeniør, København.

I Arbejdsløshedsudvalget: C. Cortsen, H. C. Fangel, C. Pers og J. Thøger.

Søndag den 9. Oktober Kl. 10 Formiddag er der Hovedbestyrelsesmøde i »Ny Rosen-

borg«. C. Pers aflægger Beretning om Arbejdsløshedskassen. Fra Maj til Oktober er der udbetalt 14500 Kr. For Oktober vil han anslaa Udgifterne til 2600 Kr. Til Dækning heraf findes Grundfondet paa 10000 Kr., samt Kontingent til Arbejdsløshedskassen i 5 Maanedes—5700 Kr. Det har ikke været tilstrækkelig til at holde Understøttelserne i Gang i det Omfang Vedtægterne lover. Kassen vil derfor gerne laane 5000 Kr. af Hovedforeningen. Der er sendt Skrivelse til »Ingeniørsamfundet«. T. L. mener, at Medlemmer af Foreningerne kan faa Understøttelser begge Steder. Dette er bekræftet. Kassen har søgt Statsanerkendelse, men er blevet henvist til den statsanerkendte Arbejdsløshedskasse for Arbejdsledere.

Forskellige Talere anbefaler en Forhøjelse af Kontingentet til Arbejdsløshedskassen. Hovedbestyrelsen vedtager at foreslaa det forhøjet med 2 Kr. pr. Maaned, indtil næste ordinære Repræsentantskabsmøde. Endvidere foreslaas der, at Afdelingerne skal indbetale 10 Kr. en Gang for alle, pr. Medlem til Arbejdsløshedskassen.

Københavns Afdelingen har Bestyrelsesmøde d. 4. November. Kassebeholdningen er 3300 Kr., og Formanden meddeler, at der fra Arbejdsløshedskassen er sket Henvendelse om at bevilge et Tilskud til Understøttelser. Det vedtages, med 5 Stemmer mod 1, at bevilge 2000 Kr., under Forudsætning af, at Beslutningen er lovlig. Overretssagfører Emil Nielsen mener, at 2000 Kr. er et saa stort Beløb, i Forhold til Foreningens samlede Indtægter, at der maa kræves en Generalforsamlingsbeslutning. Afgørelsen udskydes da til Afdelingens ordinære Generalforsamling i Januar 1922.

Den 12. December 1921 afholdes ekstraordinært Repræsentantskabsmøde i »Ny Rosenborg«. Eneste Punkt: Forhøjelse af Ekstrakontingent til Arbejdsløshedskassen med 2 Kr. pr. Medlem om Maaned, indtil næste ordinære Repræsentantskabsmøde. Dirigenten giver Ordet til Formanden, der anbefaler Forslaget. Udgifter — til April — vil blive ca. 13000 Kr., Indtægterne 11000. De fleste Repræsentanter giver Forslaget deres Tilslutning, men enkelte mener, at de Medlemmer de repræsenterer ikke har Raad til at være med. Mange har truet med Udmeldelse.

C. Pers mener ikke, at der er noget at snakke om. Lad dem gaa, der vil gaa, for det gør de saamænd nok alligevel. Ved Afstemningen vedtages Forhøjelsen med 355 Stemmer for og 6 imod.

Arbejdsløshedskassens Regnskab viser, at med 10000 Kroners Grundfond og Laan paa 5000 har Kassen haft en Indtægt paa 22700 Kr., fra 1. Maj til Aarskiftet. Der er administreret uhyre billigt. De ledige Medlemmer har faaet 20000 Kr., og der er 2300 i Kontanter. Alt dette er kolde Tal, der ikke taler stort om de tunge Dage, og den Vandring i det uvisse som Arbejdsløsheden er. Men smaa Summer har reddet mange Hjem, og den, som sortsynet har travet den bedrøvelige Vej fra Fabrik til Fabrik, har hentet lidt Lys i sine Standsfællers Hjælpsomhed.

— — —

1. Marts 1922 er der Hovedbestyrelsesmøde. Der er Ebbe i Pengekassen. Man enes om, at udsende et Opraab om frivillige Bidrag til Arbejdsløshedskassen, og efter nogen Diskussion anbefales det at indsætte i Kassens Vedtægter, at T. L. godtgør Medlemmernes Kontingent til »Ingeniørsamfundets« Arbejdsløshedskasse, dog ikke udover T. L.s tilsvarende Kontingent.

Lørdag d. 30. April samles Repræsentanterne til det aarlige Møde. Dirigenten giver Ordet til Formanden Ing. A. Uldall. Medlemstallet er i det forløbende Aar gaet tilbage

fra 665 til 559. Højdepunktet naaede T. L. — i 1920 — med 750 Medlemmer. T. L. vil søge en Ordning med »Engageringskontoret for Handel og Industri«. Hvis man regner med 150 Pladssøgende vil Omkostningerne ikke overskride 500 Kr. Forsøget anbefales, og efter en Del Snakken om Medlemstallet godkendes Beretningen.

Arbejdsløsheden har været i stadig Stigen. Man begyndte med 18 og sluttede Aaret med 66 ledige Medlemmer. Indtil Januar var der udbetalt godt 20000 Kr., og fra Januar til Maj havde Udgifterne været 8000 Kr.

Der er udarbejdet nye Vedtægter for Arbejdsløshedskassen. Vi har faaet et andet Ministerium og en ny Arbejdsløshedsdirektør, og der er maaske Chancer for en Statsanerkendelse, men af Hensyn til det lidt uklare Begreb om Funktionærer som ydende og nydende Medlemmer maa man hellere vente et Aar, til man har set hvad Rigsdagen vil.

Enkelte vil have Statsanerkendelse med det samme, men det vedtages, at fortsætte med privat Kasse et Aar endnu, med visse Ændringer i de gamle Vedtægter. Antallet af Hovedbestyrelsesmedlemmer skal indskrænkes til 9, og alle gaar derfor af. Ved Nyvalget kommer følgende ind: — For København: A. Uldall, J. Thøger, C. Pers, H. C. Fangel, og G. Fraenkel. For Provinsen: — Damsgaard-Jensen, Aarhus, C. Carlsen, Odense, L. Dalhoff-Rosenbeck, Horsens og P. Bang, Aalborg. Der vælges Revisor og Udvalg, hvorefter Repræsentantskabsmødet hæves.

I Juni udsendes Opraabet om frivillige Bidrag. Under Henviisning til den herskende store Arbejdsløshed beder man enhver, som har Interesse for de tekniske Funktionærer, om at yde Bidrag til »Teknisk Landsforbunds« Arbejdsløshedskasse. Der er over 100 Arbejdsløse, og det er ikke muligt for de nuværende Medlemmer vedblivende at udrede de store Summer der kræves.

Resultatet er ikke overvældende. De allerede haardt belastede T. L. Folk udreder det meste af de 2100 Kr. der indgaar. I Meddelelser til Medlemmerne viser der sig et lille Lysglimt i det økonomiske Mørke, Arbejdsløshedskassen har ved Juli Kvartalets Slutning kun 50 Ledige. En Del af Nedgangen skyldes, at flere Medlemmer er tvunget over i andre Erhverv. Arbejdsløshedskassens Udgifter har, fra Januar til Oktober, været ca. 12000 Kr. Der er et Overskud paa 6400 Kroner.

Sidst i Oktober er der Hovedbestyrelsesmøde. Man drøfter Samarbejde med andre Funktionærforeninger. Formanden har været til et Møde, hvor de fleste større Funktionærorganisationer havde sendt Repræsentanter. Resultatet blev, at man skulde rette en Henvendelse til Regering og Rigsdag, for der igennem at vække Interessen for Privatfunktionærernes Reformkrav, med Hensyn til den sociale Lovgivning, Ledighedsforsikring og Alderspension, samt en ønsket Funktionærkommision. Hovedbestyrelsen udtaler sin Tilslutning til dette.

Regnskabet for Arbejdsløshedskassen fremlægges. Den manglende Kontakt med de Ledige, der har opbrugt deres Understøttelse, diskuteres, og Formanden slutter med at omtale et Tilfælde, hvor et Medlem er blevet opsagt til øjeblikkelig Fratræden grundet paa en Maalsætningsfejl, Vedkommende, der har 3 Maaneders Opsigelse, har søgt T. L.s Assistance. Sagen er overgivet til Foreningens juridiske Konsulent.

— — —

I 1923 titter Foraaret igennem i smaa Solstrejf. T. L. er blevet haardt mærket af den økonomisk strenge Vinter. Meget har Orkanerne væltet, og der forestaar et stort Genopbyg-

ningsarbejde. Ledelsen har haft nok at gøre med at lindre Arbejdsløshedens Følger, og trækker Vejret en Gang, inden de tager fat paa nye Opgaver.

Søndag den 22. April er der Repræsentantskabsmøde. C. Pers byder Velkommen. Formanden — A. Uldall — er forhindret i at være tilstede. Dirigenten vælges, og C. Pers faar Ordet igen. I Januar havde T. L. 475 Medlemmer, medens vi nu kun har 461.

Forbundet har ydet juridisk Assistance i flere Tilfælde. Et enkelt er særlig vigtigt, nemlig det ved Hovedbestyrelsesmødet i Oktober omtalte Tilfælde, hvor et Medlem var blevet øjeblikkelig afskediget grundet paa en Maalsætningsfejl. Sagen blev ordnet saaledes, at Overretssagfører Emil Nielsen skaffede vort Medlem tre Maaneders Gage.

Meddelelser om Forholdene i Udlandet kan faas hos »Engageringskontoret for Handel og Industri«, som T. L. har Overenskomst med, samt hos Ingeniør J. Thøger. T. L. har søgt Indenrigsministeriet om ekstraordinært Tilskud til Arbejdsløhedskassen, men Andragendet er blevet afslaaet. Det er kedeligt, for T. L. har sparet Stat og Kommune for store Beløb. T. L. har et vist moralsk Krav paa Støtte. Desværre er der Dødvande i Forbundet. Det er vanskeligt at holde sammen paa Folk i Nedgangstider.

Angaaende »Meddelelser til Medlemmerne« vil Hovedbestyrelsen stille Forslag om, at dette udkommer indtil otte Gange aarligt. Efter nogen Diskussion vedtages Forslaget med en Tilføjelse om, at man paa næste Repræsentantskabsmøde drøfter Muligheden af at fortsætte alle 12 Gange. Man er enig om særlig at behandle Lønforhold, Agitation o. I.

Endvidere foreslaas nedsat et Udvalg, der skal forhandle med andre tekniske Foreninger om fælles Formaal, deriblandt Arbejdsløshedsunderstøttelse. Forslaget vedtages. Udvalgsmedlemmer: C. Andresen, J. Thøger og A. Uldall.

C. Pers udtaler, at der er Penge i Arbejdsløhedskassen. Naar det optagne Laan er tilbagebetalt vil Kassen have et Grundfond paa 10,000 Kroner. Bestyrelsen vil, grundet paa den aftagende Arbejdsløshed, foreslaa Ekstrakontingentet nedsat med 1½ Kr. pr. Maaned. Forslaget vedtages. Under Valg afgaar to Hovedbestyrelsesmedlemmer, H. Rishede og Damsgaard-Jensen. I Stedet vælges S. Andersen, Aarhus og Jul. Larsen, Odense.

Under Eventuelt bliver Agitationstrommen rørt. Det er de Unge paa Teknikum man skal have fat paa. Der henstilles, at Hovedbestyrelsen overvejer et Tilskud til Agitationen. Dette diskuteres og Repræsentantskabsmødet hæves.

I »Meddelelser til Medlemmerne«, September 1923, skriver Københavns Afdelingens Formand, Ingeniør A. Schlanbusch, en Artikel om de faglige Organisationer. En virkelig Fagforening har de tekniske Funktionærer, der giver sig af med Konstruktions og Projekteringsarbejde, først faaet ved Oprettelsen af T. L. Forbundets Rammer er med Rette gjort saa vide, at det kan optage alle Tegnestuefunktionærer uanset deres Uddannelse. I T. L. staar Ingeniører med høj videnskabelig Uddannelse Skulder ved Skulder med de konstruktøruddannede og med Folk, der slet ingen teoretisk Uddannelse har. T. L. har mærket de nedadgaaende Tider og den stigende Modløshed blandt Funktionærene, men der vil blive gjort et energisk Arbejde for igen at forøge Medlemstallet.

T. L. FAAR NY FORMAND, EGET KONTOR — OG SEKRETÆR.

I et Bestyrelsesmøde i Københavns Afdelingen, først i 1924, diskuterer man Oprettelsen af et fast Kontor for T. L. Udgifterne vil ikke overstige 3000 Kr. aarligt.

Regnskabet for T. L.s Hovedkasse viser, at med Overførsler raader Forbundet over

9000 Kr., og Arbejdsløshedskassen har en Formue paa 15000. Der er Penge igen. Man har Raad til at centralisere Administrationen.

Repræsentantskabsmøde afholdes Søndag d. 27. April, Kl. 10. Overretssagfører Emil Nielsen er ude at rejse, og C. Pers faar Stillingen som Dirigent. Han giver Ordet til Formanden, Ing. A. Uldall, der oplyser at T. L. ved Aarskiftet havde 425 Medlemmer. Københavns Afdelings Agitationsudvalg har paabegyndt et ildfuldt Arbejde for at skaffe Medlemstilgang, dette Arbejde er af Hovedbestyrelsen udvidet til at omfatte hele Landet.

Efter Regnskabsaflæggelsen fremsættes Forslaget om T. L.s nye Kontor. Det vedtages med stor Stemme flerhed.

Den af Hovedbestyrelsen foreslaede Kontingentsnedsættelse gaar ligeledes nogenlunde glat igennem, og saa gaar man over til en Orddyst om de forskellige tekniske Foreninger. Derefter følger et Forslag fra Aarhus om Lovændringer, saaledes at Funktionærer i det Offentlige Tjeneste kan optages. Dirigenten mener, at Hovedbestyrelsen kan bestemme om et Medlem, der bliver fast ansat i Statens Tjeneste, kan optages eller blive staaende i T. L. Aarhus trækker derefter sit Forslag tilbage.

En Repræsentant slaar et Slag for regelmæssig Udsendelse af Bladet, og desuden vil han have det forsynet med en ny Undertitel. Man enes hurtig om hans Forslag.

G. Fraenkel, H. C. Fangel og A. Uldall ønsker ikke Genvalg. Til Medlemmer af Hovedbestyrelsen vælges — for Provinserne — Aage Møller, Aalborg og L. Rosenbeck, Horsens, og — for København — A. P. Hjortsø, A. Schlanbusch og A. Uldall, der har ladet sig overtale til at fortsætte som menigt Medlem af Hovedbestyrelsen. A. Schlanbusch anmodes om at nedlægge sit Formandshverv i Københavnsafdelingen, og lade sig vælge til Formand i Hovedbestyrelsen. Han indvilliger deri.

I Juni er der ekstraordinær Generalforsamling i Københavns Afdelingen, i Anledning af, at Formanden Ingeniør A. Schlanbusch efter at være valgt paa Repræsentantskabsmødet til Formand for Hovedbestyrelsen, nu ønsker at trække sig tilbage som Afdelingens For-

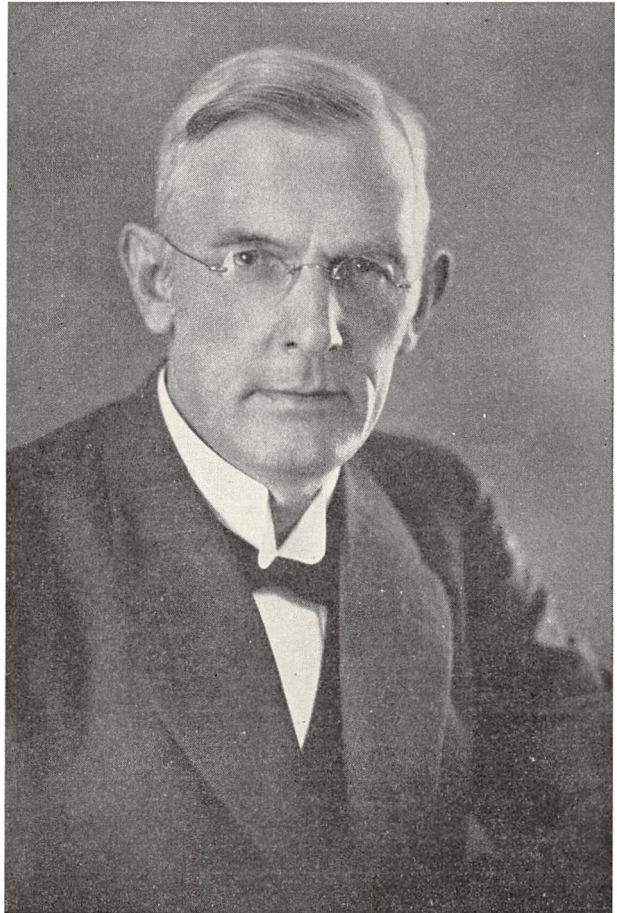

Ingeniør A. Schlanbusch.

Formand for Teknisk Landsforbund 1924—1932.

Død 25. Maj 1932.

mand. G. Fraenkel er Dirigent, og giver Ordet til A. Schlanbusch, der mener, at det er uheldigt at sammenkoble de to Formandsstillinger. Han venter at alle vil billige hans Vægning ved samtidig at sidde som Formand for Hovedbestyrelsen og Københavns Afdelingens Bestyrelse.

Som sin Afløser kunde han tænke sig, at Forsamlingen valgte Ingeniør F. E. Riemann. En Masse Medlemmer anbefaler Tanken og F. E. Riemann vælges enstemmigt. Han takker og siger, at det er svært at slaa noget større Slag for T. L., da der er saa faa Medlemmer.

Under Forskelligt nævner A. Schlanbusch, at der er en Del Medlemmer, der har overordentlig slette Kaar. Hos et større Skibsværft arbejder mange Skibsteknikere for 42 Kr. om Ugen. Nu er Medlemsbidraget lavt, selv de har Raad til at være med, og man maa gøre noget for at faa dem ind — alle tilhobe. Det omtalte Skibsværft gav sidste Aar 15 Procent i Udbytte. Man burde købe en Aktie, og paa Firmaets Generalforsamling gøre opmærksom paa det skrigende Misforhold mellem Udbytte og Funktionærlønninger. Det er usympatisk, at Værftet benytter Folks Nød til at skaffe sig billig Arbejdskraft.

Denne Aktie sætter Liv i Meningsudvekslingen. De fleste er for Købet og anbefaler Tanken. Generalforsamlingen slutter med at diskutere muligt Samarbejde med andre tekniske Foreninger.

Iøvrigt er Opgangstiden nu saa smaat begyndt for T. L. Det faste Kontor aabnes 1. Juli i »Revisions- og Forvaltningsinstitutet«s Bygning, Vester Boulevard 4, med Skibsingeniør H. Chr. Christensen som Sekretær. J. Thøger og N. Juul har taget et energisk Arbejde op i Agitationsøjemed, og de har faaet en mægtig Hjælper i den stedfundne Kontingentnedsættelse.

— — —
Nytaar er Regnskabets Tid, siger Ludv. Holstein, hver gøre da sit op, som han har Evne til, du dit og jeg mit.

Og T. L. gaar ind i 1925 med en Mand der fuldt og helt ved hvad han vil. Mange Mænd har haft mange Ord, og Ingeniør A. Schlanbusch hørte ikke til de tavse, men han omsatte sin Tale i Handling, og alle Tider vil møde hans Navn i T. L.s Historie. Ene Mand vendte han Vognen, medens andre snakkede, og sukkede over lave Lønninger og daarlige Tider. Fra Dør til Dør vandrede han, og T. L.s Medlemstal gik op fra Maaned til Maaned.

I Bladet for Januar 1925 skriver han, at den Dag T. L. er en fuldkommen Organisation, da vil Arbejdsgiverne blive nødt til at tage skyldigt Hensyn til den Funktionærklasse, uden hvis Hjælp ingen industriel Virksomhed kan holdes i Gang. Og den Dag er vi kommet nærmere i det Aar der gik.

Den 26. April er der Repræsentantskabsmøde. A. Schlanbusch byder Velkommen. Særlig glæder det ham, at hilse paa de to Repræsentanter, Ingeniørerne H. Stabell og H. Rithamer, fra de nye Afdelinger i Helsingør og Nakskov. T. L.s Medlemstal er steget til 495. Arbejdsløsheden har været ringe. Kassens Formue voksede stadig.

Den store Arbejdskamp havde fremkaldt Situationer, som Forretningsudvalget maatte tage Stilling til. To Medlemmer var, paa en Direktørs Opfordring, gaaet i Gang med noget Malerarbejde paa en Nybygning. En af T. L.s Gruppeformænd meddelte dette, og Forretningsudvalget (A. Schlanbusch, C. Pers og A. P. Hjortso) afsendte en Skrivelse til Virksomheden. Man gjorde opmærksom paa, at T. L.s Standpunkt var, at en Funktionær ikke maatte optage noget Arbejde, der var standset i lovlig Arbejdskonflikt, undtagen i saadanne Tilfælde, hvor betydelige Værdier ellers vilde blive ødelagt. For ikke at skabe unød-

vendig Friktion mellem Virksomheden og dens Funktionærer anmoder man om, at fritage Funktionærerne for saadanne Arbejder, saa længe den lovlige Arbejdsstandsning er i Kraft.

De to Medlemmer blev underrettet, og der blev lovet baade dem og Gruppeformanden al mulig Støtte, i Tilfælde af Ubehageligheder.

Den 6. April svarer Direktøren, at Virksomheden ikke har nogen Overenskomst med T. L., og derfor ikke kan tage Hensyn til T. L.s Opfattelse af, hvad en Funktionær maa paatage sig. Forholdet mellem de to Parter kommer ingen ved, saa længe Virksomheden ikke har anerkendt en Organisations Berettigelse til at forhandle paa Funktionærernes Vegne.

Efter Paaske svarer T. L., at den Omstændighed, at der ikke eksisterer nogen Overenskomst mellem Virksomheden og T. L. aldrig har været ude af Forretningsudvalgets Bevidsthed. T. L. mente at det Standpunkt, der var blevet fremsat i forrige Skrivelse, stemmede med Ret og Billighed, og man havde tænkt, at Virksomheden vilde tage Stilling udelukkende fra en saadan Vurdering. Før eller senere vil jo de Funktionærer, der handler paa tværs af det nævnte Standpunkt, lide Overlast fra Fagforeningernes Side.

Direktøren brygger paa Svaret en halv Snes Dage, og svarer saa, at han henviser til sit ærbødige af 6. ds. Med Vismanden kan han sige: — Giv med faa Ord tilkende, at du har tænkt meget.

A. Schlanbusch bemærker, at dette Svar er ganske intetsigende. Affæren er tilsyneladende endt, men man maa være forberedt paa, at Direktionen vil søge at ramme Gruppeformændene og de to Medlemmer. Sker dette maa T. L. støtte dem til sidste Hvid.

Efter forskellige Hændelser rykker Aarhus frem med den Lovændring, der forliste paa sidste Repræsentantskabsmøde. Af Hensyn til de stats- og kommunalt ansatte vil Afdelingen have »privatansatte« strøget. En Tilføjelse bliver ogsaa nødvendig, men Repræsentantskabet er ikke smaalig. Aarhus faar vedtaget Forslaget enstemmigt.

Odense slaar et Slag for at lette de Studerende Adgang til Arbejdsløshedsunderstøttelse efter endt Eksamen, og vil samtidig have deres Kontingent sat til tre Kroner aarligt. Vedtaget.

Saa skal Køb af Aktier i industrielle Virksomheder holde for igen. A. Schlanbusch oplyser, at den ekstraordinære Generalforsamling i København har givet Tanken sin Tilslutning, og han vil anbefale at gøre Forsøget. Man kunde dermed beskytte de Medlemmer, hvis Lønninger var saa skandaløst lave, at de ikke taalte offentlig Omtale.

Repræsentanterne stiller sig stærkt tvivlende. Mange mener, at det er en farlig Vej at gaa. Aktiekøb kan nemt give Bagslag til det paagældende Firmas Funktionærer. Afstemningen giver ikke tilstrækkelig Flertal, 212 stemmer for, og 185 imod. Forslaget er dermed bortfaldet.

Under næste Punkt meddeler C. Pers, at han ikke ønsker Genvalg, fordi Halvdelen af Forsamlingen, under Aktiedebatten, havde kunnet erklære sig for en Taktik, der saa afgjort gik imod den, som han fortsat ønskede skulde blive fulgt.

Formanden undrer sig, men der er ikke noget at gøre. C. Pers gaar. Ing. cand. polyt. L. Appelt-Jørgensen vælges i Stedet. Repræsentantskabsmødet slutter med en Tak til Dirigenten, for den udmærkede Ledelse af Forhandlingerne.

I Bladet for Juli meddeles, at Hovedbestyrelsen har vedtaget at yde økonomisk Hjælp til fire Tegnestuefunktionærer. De er blevet afskediget, og man tør selvfølgelig ikke paa-

staa, at det er fordi de har nægtet at udføre konfliktberørt Arbejde, selv om de fleste nok vil mene at dette er Grunden. Hovedbestyrelsen har ikke været smaalig, men til Held for Pengekassen faar alle fire Funktionærer Arbejde. Den ene med 60 Procent højere Løn end hos sit gamle Firma.

I Oktober er det galt hos et større Firma. Det tekniske Personale faar meddelt, at med Henblik paa det Prisfald, som i Følge Kronens højere Værdi vil udvikle sig, forbeholder Selskabet sig Ret til — fra 1. Januar — at afstemme Gagerne i Overensstemmelse med Pristallet.

Det er et Kunststykke af Rang man forsøger at udføre. I 1921 reducerede det samme Firma Lønningerne under Henviisning til Kronens Fald. Og — som det rigtig bemærkes — Lønnedsættelse, baade naar Kronen falder og naar den stiger, maa forvandle selv den blideste Eftergivenhed til Betænkelighed.

T. L. handler hurtigt. Efternølerne indmelder sig omgaaende i Forbundet, og dette faar gennemført, at Firmaet venter til Februar og kigger paa Pristallet, inden det foretager sig noget.

— — —
Og saa staa 1926 og banker paa Døren. Det kan næsten ikke blive daarligere end 1925, der har været en Ørkenvandring for den danske Industri. Den stærkt stigende Krone har ført haarde Tider ind over Landet. 73000 Ledige staa ved Aarskiftet, og stirrer med haabløse Øjne ind i et Uvejr, som de ikke forstaa. De har Vilje til at leve og arbejde, men ingen har Brug for dem. Bag hver Mand er hans Familie, som lider Nød, og maa dele de tunge Dages Indhold med ham. Intet Forbunds Historie kan skrives uden at nævne denne Reserve, som maa betale de Regninger Samfundet ikke vil honorere. Bitre og modløse vandrer de langs dybe Afgrunde. De slaas ikke. Dertil er de for vel skolede. De gaar bort fra Torvet — og man ser dem ikke mere.

I April samles Repræsentanterne. Dirigenten vælges, og Formanden aflægger Beretning. Medlemstallet er steget til 548. Fremgangen er ikke overvældende, men der er dog Fremgang. Der er Grund til at lykønske Københavns Afdelingen med dens nye energiske Formand, Ing. P. G. Holm.

Nogle Repræsentanter ønsker at takke Hovedbestyrelsen og dens Formand, Ing. A. Schlanbusch. A. P. Hjortsø tilføjer, at Formanden omsider har maattet føle, at han har spændt sig haardt for. Samme Taler meddeler under Punkt 2, at Arbejdsløshedskassens Udvalg har foretaget Undersøgelser angaaende Vedtægtsændringer som maatte ske, hvis Forhandlingerne om Kassens Statsanerkendelse førte til et Resultat. Skete dette vilde der vanke Stats- og Kommunitilskud. Med Hensyn til Kontingentet havde Arbejdsløshedsdirektøren ikke ønsket at udtale sig bestemt, men dog antydet, at det ikke lod sig gøre, at nøjes med den ene Krone maanedlig pr. Medlem. Man lagde stor Vægt paa at faa oparbejdet et betydeligt Reservefond. Restancer for mere end to Maaneder vilde ikke kunne tillades, og hver 31. Marts skulde alt Kontingent være betalt, af Hensyn til Aarsregnskabet Afslutning. Administrationsudgifterne maatte ikke overstige 20 Procent af de indbetalte Medlemsbidrag.

Forskellige Talere udtaler deres Glæde over Forhandlingerne om Statsanerkendelse, og kommer med nye Forslag, der gør Spørgsmaalet mindre overskueligt. Man er enige om at søge Statsanerkendelse under visse Forudsætninger.

Saa rykker Helsingør frem. Intet Medlem, med fuld teoretisk og praktisk Uddannelse, maa arbejde paa Tegnestue for mindre Løn end Svendelønnen i Værkstederne.

Formanden kan i Forslaget se et fromt Ønske. Der er mange der maa oplæres inden de kan gøre Gavn i vedkommende Branche. En Masse Talere følger ham, og en Repræsentant mener, at man skal indføre Udtrykket »Arbejdsmandløn«, da Arbejdsgiverne næppe vil undslaa sig for at imødekomme et saa beskedent Krav. Der køres en Del Kanoner op, men tilsidst enes man om at indskyde »indenfor Branchen« i Helsingørs Forslag. T. L. skal da arbejde for, at ingen Medlemmer, med fuld teoretisk og praktisk Uddannelse indenfor Brancher, i hvilke deres Uddannelse maa siges at være fyldestgørende, maa arbejde for mindre Løn end Svendelønnen i Værkstedet.

Der følger endnu en Del Punkter, og endelig diskuterer man Statistik og Agitation inden Mødet hæves.

I dette Aar, da der snakkes Statanerkendelse for Alvor, har T. L.s Arbejdsløshedskasse virket i 5 Aar. Der er udbetalt 47,000 Kroner. Den mindste Arbejdsløshed havde man i 1924, siden er den steget jævnt, og navnlig ret betydelig i de sidste Maaneder, og Situationen i Erhvervslivet giver kun ringe Sandsynlighed for en snarlig Nedgang.

I Oktober meddeles, at Forhandlingerne med Arbejdsdirektoratet angaaende Statsanerkendelse nu er afsluttet, men da Kontingentet er sat højere, end man fik Bemyndigelse til paa sidste Repræsentantskabsmøde, vil Statsanerkendelsen blive forelagt Repræsentantskabet til Afstemning.

Kassen vil komme til at hedde »Danske Teknikeres Arbejdsløshedskasse«. —D.T.A.K. — Optages kan alle Teknikere, der henregnes under Arkitekt-, Ingeniør-, Konstruktør- og Tegnestuepersonale, samt alle dermed sideordnede Funktioner og tekniske Stillinger, og som ikke rettelig kan betegnes som praktiske Arbejdsledere, samt er bosat i Danmark. Det er officiel Stil. Det ser man med det samme.

Kontingentet vil under ingen Omstændigheder blive lavere end 2,50 Kr. pr. Maaned, idet Arbejdsdirektøren hævder, at Forholdene er saa usikre, at der skal oparbejdes et Grundfond. Der er hertil at bemærke, at Kassen alligevel snart maa have en Kontingentforhøjelse, idet Udgifterne gennem lange Tider har oversteget Indtægterne. Arbejdsløsheden er i bestandig Stigen, og det vilde i Virkeligheden være rimeligt at fordoble baade Understøttelse og Kontingent, idet man maa erindre, at et ledigt Medlem kun modtager Understøttelse en kort Tid hvert Aar. Den øvrige Tid maa han klare sig selv. 10 Kroner om Maaneden vilde ikke spille en overvældende Rolle, for den der har Arbejde, men Understøttelse er ofte alt for den som intet tjener.

Statsanerkendelse bør tilstræbes. Der er Grund til at søge Ly i Uvejrstider. Ingen er sikker i sin Stilling. Teknikere der havde været ansat op til 25 Aar i et Firma er blevet sparket ud. Medlemmerne bør slaa Kreds om Arbejdsløshedskassen og føre den frem til et sikkert Stade.

I Bladet for November skriver et Medlem, at selv om det personlige Offer bliver større, ved en Statsanerkendelse af Arbejdsløshedskassen, saa er der alligevel ikke noget at betænke sig paa. Gaar der en Del Medlemmer, saa maa de gaa. I det store og hele er der god Villie og Evne blandt Medlemmerne, og de fleste vil gaa med til, at løse den store og hidtil vigtigste Opgave i Forbundets Historie paa en værdig Maade.

A. Schlanbusch forsyner Artiklen med en Hale. Han mener ikke, at T. L. har betalt sit

Guld for dyrt. Den statsanerkendte Arbejdsløshedskasse vil sikkert i det lange Løb vise sig som en meget stor Gevinst.

Paa den sidste Dag i Aaret dør — knapt 40 Aar gammel — den tidligere Formand for »Teknisk Landsforbund«s Hovedbestyrelse og Københavns Afdelingens Bestyrelse, Skibsingeniør Axel Uldall. Han har været syg længe, og i den senere Tid har det været synligt for alle, at han ikke taalte de lange Aftenmøder.

Mange forstod ikke, at det netop blev ham der valgtes som T. L.s Leder, da det praktiske Arbejde skulde begynde. Men de stærke og stejle havde voldt Skade med deres Ensidighed, og derfor foretrak man Uldalls Stilfærdighed. Han flammede ikke op. Han drev ikke Medlemmerne i Højderne med malmfulde Taler. Det han forstod — var at arbejde og forhandle. Stjernerne var ham for fjerne — derfor gik han paa Jorden.

Og selv da han skulde dø — selv da Kræften aad sig gennem hans Indre — var han det vise, stille Menneske, der ganske klart vidste at Solsæt var nær, og T. L. er ham Tak skyldig for det store uegennyttige Arbejde han gjorde i de første for Forbundet saa vanskelige Aar.

ARBEJDSLØSHEDSKASSENS STATSANERKENDELSE.

Søndag d. 6. Marts 1927 Kl. 10 er der Hovedbestyrelsesmøde. Formanden A. Schlanbusch indleder med nogle Mindeord om Ingeniør A. Uldall. Han omtaler forskellige Tilfælde, hvor der har været Brug for juridisk Assistance. I en enkelt Sag havde Forbundet klaret Skærene alene. Det drejede sig om nogle Medlemmer, i et stort københavnsk Firma, der havde maattet udføre Overarbejde uden Vederlag. Forretningsudvalget satte en Skrivelse sammen, og Medlemmerne fik derefter ganske roligt Overtidsbetaling, med fire Maaneders tilbagevirkende Kraft. Og for Fremtiden vil alt Overarbejde blive betalt. Det var en heldig Aktion.

De samme Funktionærer fik senere, i Anledning af et Direktionsskifte, Meddelelse om, at Gagerne vilde blive nedsat fra 1. Februar. En ny Skrivelse blev forfattet og den bebudede Reduktion af Gagerne blev indtil videre udskudt.

Derefter behandles Arbejdsløshedskassens Statsanerkendelse. Repræsentantskabet, der tidligere har vedtaget at søge Statsanerkendelse efter den nugældende Lov, der sætter et Stats- og Kommunitilskud paa tilsammen 65 Procent af Kontingentet, faar nu at vide at i det Lovforslag som ligger paa Rigsdagens Bord er Tilskudet nedsat ganske betydeligt. Overstiger den gennemsnitlige Aarsindtægt 4000 Kr. udgør de samme Tilskud kun 15 Procent. Dertil kommer, at den ekstraordinære Understøttelse, som den nugældende Lov aabner Udsigt til fuldstændig er strøget i Lovforslaget. Maaske Forslaget ikke bliver gennemført uden visse Ændringer, men man maa sikkert regne med, at Tilskudene reduceres væsentligt.

Forskellige Talere har Ordet og mener, at T. L. bør se Tiden an, da det ikke paa Forhaand er givet, at Reduktionerne vedtages, og Formanden lover at snakke med en Rigsdagsmand. Maaske man kunde faa ham til at gøre sin Indflydelse gældende.

Og saa kommer det — der aldrig har været ude af Forretningsudvalgets Bevidsthed — Overenskomsten med Arbejdsgiverne. A. Schlanbusch har været paa Tærne her og der. Han har haft en Telefonsamtale med Formanden for »Foreningen af Fabrikanter i Jernindustrien i København«, Ingeniør Julius Madsen, der fraaader T. L. at melde sig ind i

»Fællesrepræsentationen for danske Funktionærforeninger« for at faa en gældende Overenskomst. Herr Julius Madsen mener, at T. L. muligvis kunde faa en Aftale med de to Fabrikantforeninger i Jernindustrien i Danmark. Den indeholder tre Punkter: Opsigelsesfrist, Feriespørgsmaal og Forhandlingsret. — A. Schlanbusch anbefaler Forsøget, og efter en lang Diskussion, med Talere hele Kredsen rundt, enes man om et Udkast til en saadan Aftale til Brug for de kommende Forhandlinger med de to Fabrikantforeninger.

Tilslut diskuterer man Regnskabskontrol, Referenthverv og Agitationsarbejde. Man kan vanskeligt lave Agitationsmateriale før Spørgsmaalet om Arbejdsløshedskassen er løst og Forhandlingerne med Arbejdsgiverne færdige.

Og saa følger Repræsentantskabsmødet, Søndag d. 24. April 1927. Dirigenten giver Ordet til Formanden A. Schlanbusch, der meddeler, at T. L.s samlede Medlemstal den 1. Januar var 568. Naar Fremgangen ikke havde været større maatte det dels skyldes de daarlige Tider, og dels, det at der ikke var drevet en systematisk Agitation. Naar de to store Sager, Arbejdsløshedskassens Statsanerkendelse og Overenskomst med Arbejdsgiverne, var bragt i Orden vilde man gaa over til at udsende Propaganda.

I Henhold til Hovedbestyrelsens Anmodning havde Formanden henvendt sig til et Medlem af det Folketingsudvalg, der behandlede det af Indenrigsministeren fremsatte Forslag til Lov om Arbejdsløshedskasser. Folketingsmanden havde raadet Formanden til at søge Foretræde for Udvalget. Han havde prøvet at faa Farmaceuterne og Arbejdslederne med til en fælles Optræden, men de var ikke interesseret, og han havde derfor opgivet Forsøget. Det, Repræsentanterne skulde udtale sig om nu, var om man burde søge Statsanerkendelsen gennemført med et Tilskud fra det Offentlige, der nemt kom ned paa 25 Procent, i Stedet for de 65, der var regnet med. Ganske vist skulde Statsanerkendelsen — efter Sigende — være paa Trapperne, men derfor kunde vi godt træde tilbage.

Forskellige Talere giver Dessiner, men Appelt-Jørgensen, der med faa Bemærkninger kan holde en klar og træffende Tale, siger, at om Tilskudets Størrelse kan der ikke forhandles. Hvis vi vil have Anerkendelsen maa vi tage den nu.

Repræsentanterne finder derefter, at Sagen er i gode Hænder. De overlader det fornødne til Forretnings- og Arbejdsløshedskasseudvalget.

Saa beretter A. P. Hjortsø om Arbejdsløshedskassen. Aaret har været præget af den almindelige Erhvervskrise. Det begyndte med 21 og sluttede med 42 Ledige. Kassen har haft et Underskud paa 2130 Kr. Heldigvis har den tidligere opsparet et betydeligt Fond, saaledes at den endnu ved Aarets Udgang ejede 16000 Kroner. Angaaende Engageringskontoret hænder det, at Medlemmer, som faar anvist Plads, hverken henvender sig om Pladsen eller giver Kontoret Meddelelse. Denne Trafik er lige saa ødelæggende for Kontoret, som en daarlig Betjening af Kunderne er for en Forretning.

Den stærkt stigende Arbejdsløshed vidner om Krisens Langvarighed. Funktionærene rammes haardt, idet deres Arbejdsløshed, i Modsætning til Arbejdernes, ofte kan strække sig over Aar og Dag. For ældre Funktionærer er det næsten umuligt at faa Plads. De taber derfor tit Modet, og dette er uden Tvivl langt mere skadeligt for Aandsarbejdere end for Haandens Arbejdere.

Angaaende Arbejdsløshedskassens Statsanerkendelse var dette Spørgsmaal allerede til Debat ved forrige Aars Repræsentantskabsmøde, idet Ansøgning var indsendt en Maaned iforvejen.

Der har i Aarets Løb været holdt to Møder med Arbejdsdirektoratet. Efter det sidste

Møde i September blev Spørgsmaalet sat under Debat i Bladet, for at faa klaret Medlemmernes Standpunkt til Arbejdsdirektørens Fordringer, men T. L.s Medlemmer synes at have stærk Uvillie mod at udtale sig paa Tryk. Afstemningen blandt Repræsentanterne gav 471 Stemmer for Anerkendelsen og 18 imod. Dette blev meddelt Arbejdsdirektøren, med Anmodning om at fremme Ansøgningen.

Paa Forespørgsel i Indenrigsministeriet oplystes det, at Statsanerkendelsen kunde ventes en af de første Dage, og vilde gælde fra 1. April. Desværre er der jo Udsigt til, at Lovforslaget vil formindske Fordelene ved Anerkendelsen ganske betydeligt. Alligevel har baade Forretnings- og Arbejdsløsheds-kasseudvalget ment ikke blot at maatte fastholde Ansøgningen, men ogsaa søge en hurtig Afgørelse, idet man mener at Risikoen herved er ringe, medens man ikke kan være sikker paa, at Adgangen til Statsanerkendelse ikke bliver umuliggjort ved det nye Lovforslag.

Udvalgene har, paa Opfordring af Arbejdsdirektøren, haft en Forhandling med »Arbejdsledernes Arbejdsløsheds-kasse«, man enedes om senere at tale sammen om de to Kassers Omraade. »Foreningen af Elektro- og Maskinbygningsingeniører«, »Ingeniørsamfundet« og »Ingeniørforbundet af 5. Marts«, saa sig af forskellige Grunde ikke i Stand til at samarbejde med os. »Dansk Arkitektforening« nedlod sig ikke til at svare paa vor Skrivelse, selv efter personlig Henvendelse af Sekretær H. Chr. Christensen. Det vil heraf fremgaa, at vi ikke foreløbig kan vente obligatorisk Tilslutning fra nogen Forening til vor Arbejdsløsheds-kasse, naar den bliver statsanerkendt.

Efter denne Redegørelse gaar Formanden A. Schlanbusch videre i sin Beretning. Han omtaler Forhandlingerne angaaende en eventuel Aftale mellem de to Fabrikantforeninger i Jernindustrien. Han vil gerne høre Repræsentanternes Mening derom.

En Københavnerrepræsentant synes, at naar »Foreningen af Værkstedsfunktionærer i Jernindustrien i Danmark«, som har Aftale med Arbejdsgiverne, kan være tilfreds med en Ordning, som den vi stiler efter, saa kan vi ogsaa. Repræsentanterne deler hans Synspunkt, og man beder Forretningsudvalget om at arbejde videre, paa det godt tilrettelagte Grundlag.

Derefter opretter man — efter Helsingørs Henstilling — en Postgiro for Hovedkassen, og vedtager enstemmigt at yde Tilskud til Medlemmer som ønsker at rejse til Udlandet. Betaling af Overtid bringes paa Bane, og efter en mægtig Diskussion vedtager man en Rettesnor for Medlemmerne: — Overarbejde udover 5 Timer pr. Maaned, dog mindst en Time pr. Dag, honoreres med 25 Procent over den normale Timefortjeneste. Ved Beregning af Overtimer pr. Dag udover en Time regnes kun med halve Timer. —

Saa forelægger A. Schlanbusch Tanken om, at anvende højst 8000 Kr. af Hovedkassens Midler til Nedbringelse af det høje Kontingent, som Arbejdsløsheds-kassens Statsanerkendelse vil medføre. Hovedkassen skal give et Tilskud paa 50 Øre maanedlig pr. Medlem. Medlemsbidraget vil da kunne sættes til 3,50 Kr. pr. Maaned, i Stedet for 4 Kr., og man behøver ikke at være bange for en stor Afgang grundet paa et højt Kontingent.

Det være her sagt, at Schlanbusch kender sine Pappenheimere. Teknikerne er ikke vant til at tænke organisationsmæssigt. De vil Maalet uden at ville Midlerne. De tager den nærmest liggende Daler først, uden at filosofere over hvad det koster, at møde uforberedt naar Stormagterne deler Byttet. Det holder altid haardt at kaste sig ind i et stort og almindeligt Slagsmaal, for at sikre sig Retten til at spise baade Formad og Eftermad, men saa længe Spillereglerne siger, at Organisation er den store og afgørende Trumf, har man

enten at risikere sit gode Tøj i Opløbet, eller ogsaa sørge for andre Spilleregler, saa det endelige Resultat ikke bliver tilfældigt for denne eller hin Klasse.

Flere synes da ogsaa, at det er en stor Skam at bruge Pengene paa denne Maade. Sammenlignet med andre Organisationer er vort Medlemsbidrag lille.

Schlanbusch siger, at Repræsentanterne begaar den Fejl at slutte fra sig selv til andre. Medlemmerne ser i Almindelighed anderledes paa Kontingentspørgsmaalet. Provinsen slutter sig til dette, og efter en kort Diskussion vedtages Schlanbuschs Forslag med 427 Stemmer for og 32 imod.

Repræsentantskabsmødet slutter med forskellige Ønsker om at der maa komme mere Fart i Agitationen. A. Schlanbusch og S. Knudsen lover at tage en Tur paa et otte Dages Kort, naar det bliver Sommer. De vil saa besøge Provinsens Afdelinger. Til den Tid er Arbejdsløshedsspørgsmaalet nok endelig klarlagt. Inden man skilles faar Redaktøren paa Hovedet, man mener at Bladet godt kunde være en Kende livligere.

I Julinumneret meddeler A. Schlanbusch, at det desværre endnu ikke er blevet til noget med Statsanerkendelsen. Hele den Maade, de bevilgende Myndigheder har behandlet Sagen paa, kunde nok give Anledning til nogle Bemærkninger, men da Ministeren ved det sidste Besøg bad om Taalmodighed lidt endnu, vil Schlanbusch foreløbig afholde sig fra enhver Kommentar.

I Oktober faar Medlemmerne at vide, at Indenrigsministeren har meddelt »Danske Teknikeres Arbejdsløshedskasse« offentlig Anerkendelse fra 1. Oktober d. A. at regne. Indtægtsgrænsen for at kunne være nydende Medlem sættes til 5000 Kr. Hovedledelsen anmodes om en Forhandling angaaende Fastsættelse af Medlemsbidraget.

A. P. Hjortsø oplyser, at 5000 er en langt lavere Indtægtsgrænse end ventet, og man vil søge at faa den sat op til 6000.

I Bladet for November skildres D. T. A. K.s Tilblivelseshistorie. Det er uhyrligt, at der er gaaet halvandet Aar med at faa Anerkendelsen. Ganske vist var T. L. selv langsom til en Begyndelse, men dets Rekord er rigelig slaaet af Ministeriet. Indtægtsgrænsen er, efter ny Forhandling, forhøjet til 6000 Kroner. Egentlig er det ikke saa meget Størrelsen af det offentlige Tilskud, der interesserer Hovedledelsen, men Overflytningsreglerne, der medfører at unge Teknikere, der snart arbejder i Værkstederne og snart paa Tegnesterne, kan overføres fra en anerkendt Kasse til en anden, uden at miste deres Anciennitet. Endelig var T. L. interesseret i, at Medlemsbidraget sattes saa lavt som forsvarligt. Direktøren har fastsat det til 3 Kr. pr. Maaned, under Forudsætning af et offentlig Tilskud paa 15 Procent.

Hovedbestyrelsen har ment det rigtigst at udsætte Anerkendelsens Ikrafttræden til den 1. Januar. Men selve den statsanerkendte Arbejdsløshedskasse er nu en Kendsgerning. Hovedbestyrelsen har valgt Ing. cand. polyt. L. Appelt-Jørgensen til Formand for »Danske Teknikeres Arbejdsløshedskasse«.

Der er dryppet Malurt i Anerkendelsens Bæger. Ministeriet forstaar ved »Fagets Arbejdere« alle for Løn arbejdende Teknikere. Der er Indtægter fra 2000 til langt over 50,000, og mens en Arbejdsmand, med den førstnævnte Indtægt, vil faa 55 Procent Tilskud, faar en Tekniker i samme Lønniveau kun 15. Kassen har beklaget sig til Ministeren herover, men han svarer, at der ikke er nogen Hjemmel til at foretage Beregning af Gennemsnitsfortjeneste alene med Hensyntagen til de af Fagets Arbejdere, der staar som Medlemmer af en for Faget anerkendt Arbejdsløshedskasse.

Hovedledelsen vil ikke slaa sig tilro hermed. Hvorfor skal et daarligt lønnet Medlem afknappe i Tilskud, fordi Direktørerne tjener store Penge? Da Ministeren nu hænger sig i Lovens Bogstav er der ikke andet at gøre end at søge Loven ændret saaledes, at dens Ord kommer til at dække dens Mening. Dertil maa vi søge Bistand hos de Politikere, der er villige til at gøre et Arbejde for denne Sag.

Saa er det Nytaar igen. Formanden skriver, i Januarnummeret, at det gamle Aar var et rigtig daarligt Aar for mange af T. L.s Medlemmer. Veltjente Funktionærer er blevet kastet ud i Ledighed. Hvor den bitre Virkelighed har krævet dette er baade Firma og Funktionær at beklage, men Aaret har desværre bragt Afskedigelser af langt uhyggeligere Art. Et stort Aktieselskab erstattede Folk, med op til 20 Aars Tjenestealder, med yngre og billigere Arbejdskraft, blot for at spare nogle tusinde Kroner aarligt. Medarbejderne, som i mange Aar havde uddannet sig i et bestemt Speciale, blev derved sat paa Gaden, uden Chance for at kunne udnytte deres specielle Erfaringer i andet Firmas Tjeneste.



L. Appelt-Jørgensen.
Formand for D. T. A. K.
fra 1928—1934.

Arbejdsløshedskassens Statsanerkendelse er nu bragt i Orden, men derimod naaede T. L. ikke at faa Anerkendelse af Forhandlingsretten. Fabrikantforeningerne har ikke afslaaet Anmodningen endnu, og man skulde anse det for utænkeligt, at danske Arbejdsgivere i 1928 vil nægte deres tekniske Funktionærer Retten til at tale med om deres egne Forhold, i det beskedne Omfang som Værkstedsfunktionærerne har opnaaet.

I samme Nummer er et Medlem kommet i Nytaarshumør. Bladet er bundkedeligt. Der savnes lidt fagligt Stof, gode Billeder og korte Referater af tekniske Møder o. s. v.

I April er der Hovedbestyrelsesmøde. Formanden henviser til, at Bladet paa Københavns Afdelingens Generalforsamling var blevet kritiseret. Han tror imidlertid at der er Grund til at være glad ved Redaktøren, men han kan ikke alene klare Bladet. Medlemmerne maa være med. Der maa indføres Betaling, og 15 Øre pr. Linie, eller 6 Kr. pr. Side, vil være passende, selv om det ikke er et Beløb, der faar det til at svimle for nogen. Forslaget anbefales og vedtages.

Og saa kommer det aarlige Repræsentantskabsmøde, Søndag d. 22. April 1928. Dirigenten vælges, og Formanden faar Ordet. Det samlede Medlemstal er gaaet tilbage fra 568 til 514. Tilbagegangen falder hovedsageligt paa passive og udenlandske Medlemmer. De aktive er kun reduceret med 7 Procent. Ved Dødsfald og Overgang til selvstændig Virksomheder har T. L. mistet en Del Medlemmer, og Tilgangen har været altfor ringe til at dække den naturlige Afgang, og den der kan forklares ved det forhøjede Kontingent. Man har savnet systematisk Agitation, og mens T. L. har holdt sig passiv har »Ingeniør-samfundet«, der har Uddannelse og Selskabelighed paa sit Program, med stort Held arbejdet blandt de konstruktøruddannede Teknikere. Af dens Medlemstal er henvend 20 Procent tillige Medlemmer af T. L., mens andre 20 Procent hører hjemme i et enkelt større Firma, der siges at bekæmpe T. L. inden for Murene. Af denne Grund har T. L., i dette meget store Firma, kun nogle faa hemmelige Medlemmer.

De fleste T. L. Medlemmer har Blikket aabent for det latterlige i den inden for forskellige Standsforeninger, jævnlige optrædende Standsbornerthed, der vil gøre en bestemt

Uddannelse til den eneste saliggørende, men af den Grund bør de dog ikke holde dem borte fra deres Standsforeninger, men forstaa, at eventuelle for T. L. uheldige Forhold inden for disse, kun kan bekæmpes effektivt inden for Foreningens egne Rammer.

T. L. ønsker en Højnelse af hele den tekniske Funktionærstand, og gør for saa vidt en Dyd af Nødvendigheden. Erfaringen viser nemlig, at der i det private Erhvervsliv ikke er Mulighed for at skaffe Indehaverne af en eller anden bestemt teknisk Uddannelse gunstigere Vilkaar alene med denne som Grundlag. Polytekniske Kandidater er ikke bedre lønnet end Konstruktørerne. Kendsgerningerne viser, at det vel er muligt at opdele den tekniske Funktionærstand i Standsforeninger — efter de forskellige Uddannelser — men det er komplet umuligt at dele Standen fagforeningsmæssigt nøjagtigt i de samme Forhold.

Angaaende Forhandlinger med Arbejdsgiverne, da venter T. L. paa de to Fabrikantforeningers Generalforsamling, der snart vil finde Sted. Schlanbusch har talt med et Bestyrelsesmedlem i den københavnske Forening. Han lovede at se med Velvillie paa vore Ønsker.

Der har været udsendt Spørgeskemaer vedrørende Lønforhold. Trods kraftige Anmodninger fik Forbundet kun 40 Procent returneret. D. T. A. K. vilde have faaet et større Tilskud hvis Medlemmerne havde gjort deres Pligt.

Bladet vil blive mere alsidigt og fyldigt, og man vil forsøge at faa flere Folk til at skrive, ved at indføre Betaling for Stoffet.

Flere Talere har Ordet, og udtaler deres Misfornøjelse med Bladet, enkelte ønsker endogsaa Vittigheder. Redaktøren siger at Bladets Rammer er ret snævre. Det skal først og fremmest bringe Foreningsmeddelelser, og dernæst udelukkende Stof af social Karakter, med særlig Interesse for tekniske Funktionærer. Han vil betone, at Bladet ikke er noget Vittighedsblad, og Aarsagen til Utilfredsheden bunder vel ogsaa nærmest i manglende Interesse for sociale Spørgsmaal.

Under Regnskabsaflæggelsen faar en Repræsentant et Anfald af Sparsommelighed. Han mener, at de 500 Kroner til Agitation i det kommende Aar maaske dog er et for stort Beløb. Flere finder derimod, at det er alt for lille. Odense ønsker mere Gang i Agitationen, man er forbavset over hvor trægt det gaar. Derovre vil en kraftig Propaganda uden Tvivl lønne sig, da der er gode Muligheder.

Slutresultatet bliver, at man enes om de 500, saa kan man jo altid anvende noget mere paa forventet Efterbevilling.

Odense er stærkt utilfreds med Statsanerkendelsen. T. L. har opnaaet et Tilskud paa 15 Procent, i Stedet for de ventede 65. Medlemmerne skulde have været spurgt endnu en Gang inden Anerkendelsens Vedtagelse. Odense ønsker, at Bladet bringer en kortfattet og klar Redegørelse over Forholdene i den gamle og den nye Kasse.

A. Schlanbusch synes det er vemodigt, at Odense ikke har opfattet Forskellen mellem de to Kasser. Appelt-Jørgensen vil derfor endnu en Gang forklare hvorledes det hele hænger sammen.

Appelt-Jørgensen belærer derefter Odense. Den nye Kasse har højere Understøttelsessatser, der er Overflytningsregler, samt Jule-, Flytte- og Rejsehjælp.

En Repræsentant fra Helsingør oplyser, at han er lige saa vemodigt stemt som Formanden. Teknikerne er lunkne overfor deres Arbejdsløshedskasse, og dertil er de hundeanngst for at ofre en Skilling paa Arbejdsløshedens Alter.

En Københavnerrepræsentant har betragtet Odense som sit Kælebarn, og det gør ham

ondt at se hvor vanartet Knægten er blevet. Han vil anbefale Fynboerne at læse Bladet for November 1927. Der staar alt det der er værd at vide, og kan Odense ikke blive klar paa dette hører alting op.

Repræsentanten fra Odense meddeler, at de egentlig ikke klager over Kontingentet, men vil have Statsanerkendelsen afviklet eller søge at opnaa, at T. L.s Medlemmer stilles frit overfor D. T. A. K., men hvis det obligatoriske Forhold mellem T. L. og D. T. A. K. er et Krav fra Myndighedernes Side er der ingen Grund til Diskussion.

A. Schlanbusch oplyser, at Arbejdsdirektøren har sat dette som et bestemt Forlangende. Sagen er dermed afsluttet, og man gaar over til en hyggelig Samtale om Kontingentet. Derefter følger Valgene. Hovedbestyrelsen bliver — for København: A. Schlanbusch, Halvor Mortensen, S. Tvilum og Paul G. Holm — for Provinsen: A. Møller, Aalborg, L. Rosenbeck, Horsens, C. Laursen, Odense, H. Stabell, Helsingør og S. Simonsen, Nakskov.

I Oktobernummeret er en Skibskonstruktør ude med den store Bøsse. Et stort Skibsværft averterer i Berlingske Tidende efter Konstruktørelever. Det skal være unge Mennesker med praktiske Anlæg og god Mellemskoleeksamen.

Da alle Teknikere ved hvilken ussel Arbejdsgiver det omtalte Værft er, burde man bringe dette Faktum til Offentlighedens Kundskab, som en Slags Modvægt for den aarlige Berømmelse. T. L. er selvskreven til denne Opgave. Uden Dagbladenes Hjælp opnaas intet, og man maa derfor, uden smaaligt Hensyn, gaa til den Del af Pressen, der er lydhør overfor vore Anker.

Forretningsudvalget efterkommer Opfordringen, og man laver en Artikel til de forskellige københavnske Blade. Den Uddannelse Skibsværftet giver sine Konstruktørelever, i Løbet af 5 Aar, berettiger dem højst til en Ugeløn paa 30—40 Kr. om Ugen, efter Læretidens Udløb. Værftet beskæftiger langt den overvejende Del af Landets Skibsteknikere, og der er derfor den største Udsigt til, at de uddannede Elever, efter endt Læretid, vil være fuldstændig afhængige af Firmaet, idet Uddannelsen er saa speciel, at de udlærte Konstruktører i Almindelighed ikke vil kunne anvendes udenfor Skibsbygningsfaget.

»Politiken« var det første Blad, der optog Artiklen, dog først efter at A. Schlanbusch personlig havde henvendt sig til Redaktøren og spurgt hvorfor de ikke turde optage Artiklen, der var underskrevet. Det forhindredes derved, at Sagen blev tiet ihjel. En Uge senere følger »Berlingske Tidende«. Bladet har forelagt Firmaets Direktør Artiklen. I Overensstemmelse med sine almindelige Principper ønsker han hverken at imødegaa Angrebet eller knytte Bemærkninger dertil.

A. Schlanbusch mener, at det er nogle rare Principper for Direktøren, men han vilde jo komme lidt i Klemme, hvis en Værge stillede ham det naturlige Spørgsmaal, om de af T. L. bragte Oplysninger om Udsigterne for Konstruktøreleverne virkelig er fuldt korrekte.

TI AARS JUBILÆUM — OG MERE LIV I BLADET.

I Januar 1929 bliver Medlemmerne præsenteret for det nye Blad, der efter en Konkurrence er døbt »Teknikeren«, og nu fremtræder baade større og fyldigere. Man har formaaet »Buru Bonga«, der er kendt for sine Artikler i Medlemsbladet, til at skrive en større Fortælling, omhandlende en ung Teknikers Oplevelser.

Søndag d. 28. April 1929 er der Repræsentantskabsmøde. Dirigenten giver Ordet til

Formanden, A. Schlanbusch, der meddeler at det samlede Medlemstal er gaaet ned til 507. Det har desværre vist sig, at selv ret godt lønnede Funktionærer, mer eller mindre hurtigt, er blevet klar over, at der anstændigvis ikke kunde forlanges 4,50 Kr. af dem hver Maanedag. Et saa svimlende Beløb har de ikke Raad til at lægge paa Sammenholdets Alter.

Det er altsaa Statsanerkendelsen der stadig koster os Medlemmer, men dette tiltrods skal vi alligevel være glade ved D. T. A. K. Ingen anden teknisk Forening kan nu faa Anerkendelse, og det vil gavne os i det lange Løb. Desuden er Venstreregeringen nu faldet, og man har Lov til at haabe, at der for Fremtiden ikke vil blive ført haardhændet Politik. Naar Arbejdsdirektøren hører, at Kassens Indtægter har oversteget Udgifterne med ikke mindre end 11600 Kr., saa giver han nok et lille Afslag i Kontingentet. Dets Højde har jo vist sig i væsentlig Grad at genere Organisationsarbejdet.

Der har været Liv i Agitationen. Ingeniør F. E. Riemann har været i Randers, og T. L. har haft et Møde med Eleverne fra Københavns Teknikums Afgangsklasser. Omtrent Halvdelen meldte sig ind. Forbundet har endvidere haft en Sammenkomst med Repræsentanterne for »Polyteknikerraadet«, der har givet Anledning til Forslag om Oprettelse af en Hospitantafdeling.

Fra enkelte Sider er der klaget over, at Bladet ikke bragte Underholdningsstof, men nu har »Teknikeren« haft Held til at tilfredsstille de fleste, ved at bringe Fortællingen »Sølv den rastløse«, som et Medlem har skrevet til Bladet. Dens Fortsættelse imødeses hver Gang med Spænding, og der er megen Utilfredshed, naar den en enkelt Gang er udgaaet grundet paa Pladsmangel. Paa den anden Side har den vakt en Del Uro inden for det Firma til hvilken Handlingen menes henlagt. En enkelt Tegnestuechef er skildret usympatisk og man har derfor foreslaet at standse Fortællingen. Redaktionsudvalget har ikke kunnet gaa med hertil, men har dog taget nøje Hensyn til de Betænkeligheder der er fremsat, og der er blevet strøget adskilligt.

Forhandlingerne med de to Foreninger af Fabrikanter i Jernindustrien er gaaet i Staa. Det vides at navnlig Provinsforeningens Bestyrelse stiller sig afvisende. Der er næppe andet at gøre end at opsøge disse Bestyrelsesmedlemmer, og prøve at faa dem til at se fornuftigt paa Sagen.

Den 26. Juni er det 10 Aar siden T. L. blev stiftet. Nakskov Afdelingen har fremsat et Forslag om at vi skal mindes Dagen i Bladet, og der er allerede foretaget Skridt til at faa dette udført som Jubilæumsnummer.

I Tilslutning til Schlanbuschs Beretning giver Formanden for D. T. A. K., Appelt-Jørgensen, en Oversigt over Kassens Virksomhed. Ledigheden har været ringe, saaledes at Formuen er blevet forøget med 45 Procent. Aaret begyndte med 18 og sluttede med 9 Ledige.

Der udsendes i disse Dage nye Spørgeskemaer. Alle Medlemmer bør udfylde og indsende disse, saa den virkelige Gennemsnitsløn for D. T. A. K.s Medlemmer kan blive fastslaaet. Kassen vil da forhaabentlig komme op paa 25 Procents Tilskud, og der er da Grundlag for en Forhandling med Arbejdsdirektøren, om en Nedsættelse af Medlemsbidraget.

En Repræsentant har konstateret, at Aktionen mod Skibsværfternes Tegnelever har gjort Gavn. Nogle Firmaer har givet deres Tegnelever Svendebreve, og andre er blevet saa anstændige, at de ikke mere antager disse Amfibier, der gaar under Navn af Tegnelever, men i Virkeligheden ingenting er.

Efter Budgetbehandlingen kommer der Forslag til Lovændring, da man ønsker at forlade Gruppeformandssystemet og istedet vælge Repræsentanterne direkte paa Afdelingernes Generalforsamlinger. En Række Repræsentanter anbefaler Forslaget, der gaar igennem med 436 Stemmer for.

Hovedbestyrelsen foreslaar Oprettelse af en Hospitantafdeling. Dette vedtages enstemmigt, og man beslutter at lade dens Love indgaa som en § 8 i Forbundets Love. Tilslut er der Genvalg over hele Linien.

Ingeniør Halvor Mortensen er ude efter at faa Spørgeskemaerne ind. Han takker



J. Thøger,
Forretningsfører for
T. L.s Arbejdsløshedskasse
fra 1921—1928.

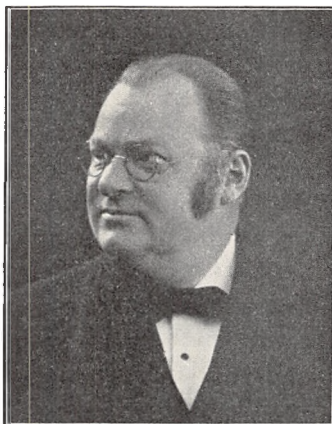

Overretssagfører Emil Nielsen,
Teknisk Landsforbunds juridiske
Konsulent fra 1919.

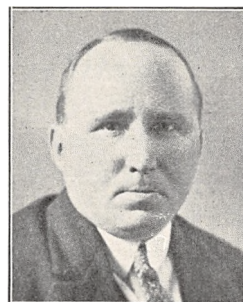

Mulvad Andersen,
Redaktør
af T. L.s Medlemsblad
fra 1926—1932.

A. Schlanbusch i varme Ord, og haaber ikke det Rygte taler sandt, der siger, at han vil trække sig tilbage.

A. Schlanbusch oplyser, at han er Jyde, og det kunde ikke falde ham ind, at lægge op før det Arbejde er heldigt gennemført, som nu er paabegyndt.

Den 26. Juni 1929 har T. L. bestaaet i ti Aar. Man ser det tydeligt paa »Teknikeren«, der fremtræder i flot Udstyr, og med Sideantal langt ud over det sædvanlige. A. Schlanbusch ridser T. L.s Historie op med faa Linier. Det var, skriver han, blandt disse, overfor hinanden ofte misundelig stemte Funktionærer, at der skulde skabes et stærkt Sammenhold. Med al deres Forskellighed i Uddannelse, i teknisk og almindelig Kultur, havde en ikke ringe Del desværre kun et eneste Træk tilfælles — en næsten total Mangel paa Interesse for sociale Forhold. Men tiltrods herfor var det langt fra nogen uløselig Opgave T. L.s Stiftere tog op. Den vil sikkert blive løst, men alt Organisationsarbejde tager Tid, og Teknikernes Organisering danner ingen Undtagelse. Hvor lang Tid man vil behøve til at gennemføre en fuldstændig Organisering, beror paa hvorledes Sagen gribes an, og paa hvorledes der arbejdes med den.

I de Aar, der er forløbet siden »Teknisk Landsforbund«s Stiftelse, har dette gennemgaaet en saadan indre og ydre Udvikling, at det nu kan gaa Fremtiden i Møde under langt gunstigere Betingelser end nogensinde tidligere. Med sit faste Kontor, sit regel-

mæssigt udkommende Maanedblad, sin statsanerkendte Arbejdsløshedskasse, sine forbedrede Love, sin nyoprettede Hospitantafdeling og sin voksende Medlemsstab gaar »Teknisk Landsforbund« med den største Fortrøstning ind i sit elvte Aar.

»Teknisk Landsforbund«s Arbejdsløshedskasse har, oplyser A. P. Hjortsø i samme Nummer, i de syv Aar den eksisterede som privat Kasse, udbetalt 55000 Kr. i Understøttelse. Ing. J. Thøger har deltaget i Kassens Ledelse i al den Tid den har bestaaet, og er det eneste Medlem af T. L. som har gjort dette.

»Meddelelser til Medlemmerne« blev oprindelig redigeret af A. Uldall, men i Maj 1921 overtog C. Pers Hvervet. I 1923 foretog to Medlemmer en Henvendelse til A. Uldall, og bad om at faa Meddelelserne udsendt hver Maaned, men Hovedbestyrelsen fandt det for dyrt og for vanskeligt at skaffe Stof. Repræsentantskabet viste imidlertid Sagen Interesse, gik med til otte Numre pr. Aar, og senere til 12. Samtidig blev Bladets Titel ændret til Medlemsbladet, og Redaktionen overtoges af A. Schlanbusch. Efter to Aars Forløb blev det ham for uoverkommeligt, og A. P. Hjortsø ledede Bladet indtil det førstkommende Repræsentantskabsmøde. Der vedtog man, at yde et mindre Honorar til Redaktøren, og Ingeniør cand. polyt. Mulvad-Andersen, nu J. Mulvard, fik Jobbet i September 1926. To Aar senere vedtog man at yde Skribenterne et Vederlag, og i 1929 fik man en Ordning, hvorefter der optoges Annoncer. Bladet blev i samme Anledning omdøbt til »Teknikeren«, og blev forsynet med et af Konstruktør Chr. Jørgensen, Odense, tegnet Hoved. Bladet har været et godt Bindeled for de Medlemmer der bor eller virker isoleret fra andre Teknikere, og det har bragt Haab for mange, som har Troen paa taalelige Vilkaar for danske Industrifunktionærer.

Som Rosinen i Pølseenden kommer T. L.s juridiske Konsulent, Overretssagfører Emil Nielsen. Han har ydet T. L. store Tjenester. Næsten hvert Aar har han ført en eller flere Sager for at skaffe uretfærdig behandlet Medlemmer Oprensning. Han har flere Gange gennemført Sager af stor principiel Betydning. Og der er Grund til at udtale en Tak for den levende Interesse, hvormed han har omfattet Forbundets Sager.

— — —

Det bliver Nytaar igen. A. Schlanbusch skriver, at i 1930 kan man, i det store og hele, vente lyse Udsigter for dansk Erhvervsliv, og ikke mindst for den Del af dette, til hvilken T. L.s Medlemmer er knyttet. Arbejdsløsheden er omtrent helt forsvundet, og Udgifterne til Understøttelser har derfor været minimale. Man har Lov at haabe, at den paabegyndte Fremgang for dansk Industri maa fortsættes i det kommende Aar, og godt vilde det være, hvis det derved indvundne Udbytte ikke alene kom Industriens Aktionærer tilgode, men ogsaa i højere Grad dens Funktionærer.

Aar efter er det let nok at være bagklog, og mange Mennesker tænkte at det vældige Skred, der fandt Sted i Wall Street i Oktober 1929, ikke vilde faa alvorlige Følger for Europa, selv om Bragene lød faretruende nok. Mange Nationer godtede sig, og mente at det ikke var deres Hovedpine, men snart efter sukkede de alligevel efter det lille Pulver med den store Virkning.

Der er Folk der siger, at man skal ikke grave gamle Lig op, men af og til kan man ikke lade være alligevel. Hartvig Frisch skriver i Europas Kulturhistorie om Romerrigets Forfald. Fra Aar 260—268 var Valutafaldet 8—1. Virkningen var den samme som vi selv har oplevet. Smaafolk berøvedes deres opsparede Kapital, Spekulanterne tjente svimlende, Statens Fond sank katastrofalt, Priserne steg uhyggeligt, og med Krigen fulgte Vare-

mangel. De første Spor af Tuskhandel viser sig, idet Folk vil sikre sig fuld Værdi ved at faa Varer i Købet.

Historien gentager sig, og vor Tid kommer ikke uden om denne Regel, selv om den har den tekniske Udvikling som det uberegnelige Punkt. Og man staar midt i det hele, og hver Gang man ser en Lysning mener man, at det er Vejen ud, selv om det kun er Taagen der letter i et Hjørne. Fortiden er død, og hvad Fremtiden vil bringe aner ingen. Ens Hovedbeskæftigelse er bare at hænge paa. Klarer man den, uden at blive rystet af, finder man sig vel nok tilrette i det nye. Menneskets Tilpasningsevne er underfuld.

Og saa naar vi frem til et Repræsentantskabsmøde igen. Det afholdes Søndag d. 27. April 1930. Hovedbestyrelsens Formand A. Schlanbusch oplyser, at Medlemstallet, indbefattet Hospitanter, nu er 570. Der er Fremgang at spore, selv om der ikke er noget at være stolt af.

Aaret der gik har i det hele været et godt Aar. Det er muligt at Talerens Nytaarsartikel har været for optimistisk, men til Gengæld har Industriraadets Formand Direktør Overgaard været for pessimistisk i den Aarsoversigt han fremkom med. D. T. A. K. har næsten ingen Arbejdsløshed haft, og dens Formue er derfor steget til 53000 Kr. Med dette som Baggrund har Arbejdsdirektøren tilladt at Medlemsbidraget nedsættes med 50 Øre pr. Maaned.

I Odense var der en Del Medlemmer, som ikke kunde faa Betaling for Overarbejde. Formanden, C. Laursen kunde ikke ordne Sagen med det paagældende Firmas Direktør, der hævdede at han kunde faa Folk nok. Taleren henvendte sig derfor til Justitsminister Zahle med Anmodning om, at der maatte blive nægtet Indrejsetilladelse til udenlandske Skibskonstruktører, idet det paagældende Firma ymtede om at søge udenlandsk Arbejds-kraft. Ministeren efterkom Ønsket, og Odensefolkene fik derefter Sagen ordnet nogenlunde tilfredsstillende.

I Forbindelse hermed stilles en Forespørgsel, og C. Laursen oplyser, at det foreliggende Tilfælde kan føres tilbage til en kollektiv Overenskomst mellem Arbejdsgiverne, om ikke at tage Folk fra konkurrerende Firmaer. Fra København og Provinsen fremføres Eksempler, der viser, at Folk der er i Stillinger, ikke kan forbedre deres Kaar, da de ikke kan skifte.

Nogle Repræsentanter takker A. Schlanbusch for hans store Arbejde for T. L. Schlanbusch kvitterer for Modtagelsen. Han vilde egentlig gerne trække sig tilbage, og tror at T. L. vil være bedre tjent med en Mand, der har mere Tid til sin Raadighed.

Man anmodede indtrængende A. Schlanbusch om at blive. T. L. kan simpelthen ikke undvære ham. Men T. L.s Ledelse maa tage aktivt Del i Arbejdet. Selv om de nye træder i Spinaten, skal de nok snart finde den rette Form. Og en Ting staar fast — Schlanbusch maa aflastes.

Saa faar Appelt-Jørgensen Ordet, og aflægger Beretning om D. T. A. K. Der har ikke i nævneværdig Grad været Brug for Understøttelse, og derfor har Kassen lagt en Del Penge op, trods Kontingentnedsættelsen. Obligationsbeholdningen alene giver en aarlig Renteindtægt paa 2000 Kr. Kassen er saaledes økonomisk godt funderet, og kan i nedad-gaaende Tider være for Medlemmerne alt, hvad en Arbejdsløshedskasse skal være.

Under Valg til Hovedbestyrelsen nyvælges S. Simonsen, Nakskov og O. Nielsen, Aarhus. Da det er overstaaet meddeler en Repræsentant, at han hidtil har holdt paa, at Medlemsbidraget ikke burde nedsættes, men de Folk han repræsenterer har paalagt ham,

at slaa et Slag derfor. Mange er Medlem af deres Standsforening, og mener ikke at Tegnebøgerne fortsat kan taale den svære Aareladning.

A. Schlanbusch mener ligeledes at Kontingentet skal en ekstra Halvtredsøre ned. Deri ligger nemlig, efter hans Mening, et udmærket Agitationsmoment. De fleste Københavnerrepræsentanter slutter sig til Ideen, men Provinsens Repræsentanter er i Bund og Grund uenig med dem. Enten man betaler 3,50 eller 4 Kroner kan være komplet ligegyldig. Vi maa huske paa, at Kapital er et ganske behageligt Rygstød, naar man vil hjælpe Standsfæller til at gaa i Brechen for en Sag af Betydning.

Appelt-Jørgensen faar Ordet igen. Han maler et Par Ord paa Væggen. Administrationsomkostningerne skal holdes under 20 Procent af de nydende Medlemmers Bidrag, og det er en Kendsgerning, at hverken Afdelingskasserne eller Hovedkasserne har nogen Formuefremgang, der er værd at regne med. Det er derimod ikke en Kendsgerning, at det er let, i givet Tilfælde, at skaffe frivillige Bidrag. Man maa her nærmest sige, at Sporene skræmmer. Ydermere vil han vurdere Værdien af Kontingentnedsættelsen i Agitationsøjemed — til Nul.

Diskussionen ruller videre. A. Schlanbusch mener, at man i Krisetider kan regne med Støtte i Form af Ekstrakontingenter. Andre holder paa, at hvis vi ikke sætter Medlems-tallet ivejret kan vi godt gaa hjem og lægge os. Det er de Unge vi skal have fat i, og derfor maa Kontingentet være saa lavt som muligt.

Og saa skrider man til Afstemning om et af P. G. Holm fremsat Forslag gaende ud paa at D. T. A. K.s Bestyrelse skal søge Arbejdsdirektøren om Kontingentnedsættelse. Dette vedtages med alle Stemmer mod 3. Bagefter stemmer man om hvorvidt Reduktionen skal komme Medlemmerne tilgode, eller gaa over i T.L.s Kasse. Det førstnævnte vedtages med 348 Stemmer for og 95 imod.

Og saa er der ikke mere at snakke om. Dirigenten erklærer Repræsentantskabsmødet for hævet.

I »Teknikeren« for Juli skriver Sekretær cand. polit. C. J. Sørensen om Teknikernes sociale og økonomiske Stilling, statistisk belyst. Han mener, at man, uden at gøre sig skyldig i nogen større Fejl, kan regne med at Teknikerklassen — Ingeniører, Konstruk-tører og Maskinmestre — omfatter omkring 5000 Personer, eller en-enkvent Procent af alle de i Haandværk og Industri beskæftigede Personer.

Langt over Halvdelen af Teknikerne bor i Hovedstaden, og er, i Forhold til andre Stænder, stærkt sammenhobet der. Endvidere er der den Ejendommelighed, at Tekniker-standen har smaa 80 Procent af sine Medlemmer i Alderen 25—49 Aar. At der ikke findes mange helt unge blandt det overordnede tekniske Personale kunde man nok vente paa Forhaand, men at der er faa i Alderen fra 50 Aar og opefter synes mere ejendommeligt. Forklaringen er maaske, at mange ældre Teknikere rent folketællingsmæssig er overgaaet til anden Stilling, idet de er blevet Direktører eller har faaet egen Virksomhed. Men det kan ogsaa tænkes at være en helt anden Aarsag. En Tekniker, der i 1921 blev talt med i Aldersgruppen over 50 Aar, maa være tilgaaet Erhvervet i Halvfemserne, og paa det Tids-punkt var den danske Industri endnu saa lidt udviklet, at den ikke anvendte nogen større teknisk Stab.

Ønsker man sluttelig at vide, hvad en Tekniker har at forsørge sin Familie med, er man uheldig stillet, idet de eneste Oplysninger man har, giver Indtægten for 1920, det sidste og

vel nok det bedste af en særdeles gylden Periode. Men selv om man ser helt bort fra Indtægternes absolutte Højde, viser det sig, at Teknikernes Indtægt ligger næsten dobbelt saa højt som Gennemsnittet for samtlige ved Haandværk og Industri beskæftigede.

Ser man derefter paa Fordelingen paa Indtægtgruppen vil det ses, at Teknikernes Gennemsnitsindtægt er i høj Grad typisk, idet Halvdelen ligger i den Gruppe som rummer Gennemsnittet — 5000 til 10000 Kroner aarligt — og det er klart, at jo mere ensartet en Gruppe Mennesker er sammensat, desto mere vil deres Indtægter samle sig om Gennemsnittet.

Som Resultat af foranstaaende Undersøgelse kan det formentlig siges, at Teknikerstanden er en i mange Henseender homogen Gruppe. Den bestaar næsten udelukkende af Mænd, og henved tre Femtedel af dens Medlemmer er bosat i Landets Hovedstad. Det er endvidere en Gruppe, der i Sammenligning med flere andre Befolkningsgrupper er godt økonomisk stillet.

Saa er man saa klog. Statistik er ganske hyggeligt, men i dette Tilfælde faar man næsten et Chock ved at læse om hvor godt aflagt man er. Et Genfærd fra den gyldne Tid spørger stort i Folketællingens Skemaer, og man begriber ikke, at et Tiaar har kunnet male de høje Lønninger ud i mikroskopiske Smaadele. En jævn Tekniker ligger vaagen mange Nætter, og gennemgaar omhyggeligt sin Bekendtskabskreds, for at hitte ud af, hvem det kan være der tjener saa mange Penge. Udadtil er han paa den grønne Gren, men indadtil kniber det svært med Kontanter. Og hvad vil Folk ikke tænke, hvis de hører han laver Vrøvl over et Foreningskontingent paa 4 Kr. pr. Maaned.

Og — mens vi er ved det kildne Punkt. I September faar Medlemmerne at vide, at Arbejdsdirektøren er gaaet med til at nedsætte Kontingentet til Arbejdsløshedskassen med 50 Øre. I Henhold til Repræsentantskabsmødets Beslutning reduceres det samlede Kontingent med dette Beløb, og bliver herefter 3,50 Kr. om Maaneden.

I sine Nytaarsbetragtninger, i »Teknikeren« for Januar 1931, skriver A. Schlanbusch, at Jern- og Byggeindustrien har haft godt at bestille i 1930. I den første Halvdel kneb det med at skaffe tilstrækkelig kvalificeret Arbejdskraft. En Mængde T. L. Medlemmer maatte til Stadighed arbejde over.

Ledende Mænd inden for dansk Erhvervsliv har set sortsynet paa Fremtiden, men det gaar som bekendt ikke altid saa galt som Præsten præker. For Ikke-Nationaløkonomer er det overhovedet umuligt at have en begrundet Mening om Konjunkturudsigterne. Professor Bertil Ohlin har i »Politiken«s Handelstidende udtalt, at der i de nordiske Lande ingen særlig Grund skulde være til Pessimisme. Imidlertid er det en Kendsgerning, at en Del større Firmaer ikke ligger inde med saa mange Ordre som sædvanligt paa denne Aarstid, men man har Lov at haabe, at Professorens lyse Syn paa Udsigterne for dansk Erhvervsliv maa vise sig fuldt berettiget.

I Februar har alle Afdelingerne Generalforsamling, og i April følger Repræsentantskabsmødet. Formanden for Hovedbestyrelsen, Ingeniør A. Schlanbusch, indleder sin Beretning med at sige, at de der overværede Københavns Afdelingens Generalforsamling vil erindre at der faldt ret pessimistiske Udtalelser, fordi Fremgangen i Medlemstal i denne Afdeling havde været forholdsvis ringe. Dette gav ham Anledning til at protestere, idet han udtalte, at det ved Repræsentantskabsmødet nok skulde vise sig, at Fremgangen i Provinsafdelingerne var betydeligt større. I Aalborg, Aarhus og Nakskov var den ca. 30,

i Odense 50, og i Horsens 100 Procent. Der er Anledning til at takke Provinsafdelingerne for det energiske Arbejde der er gjort for at forøge Tilgangen. Ved Aarsskiftet støttede 660 Mennesker T. L.s Arbejde økonomisk, og man skal langt tilbage i Aarene, for at finde et tilsvarende Tal.

Langt den største Del af afvigte Aar gav overordentlige gunstige Erhvervsbetingelser for dansk Industri. Inden for Jernbranchen er der kun eet større Selskab, som ikke har forbedret sin økonomiske Stilling i 1930.

Henimod Aarets Slutning begyndte dog den økonomiske Verdenskrise at virke uheldigt paa vor hjemlige Industris Erhvervsforhold. Men der er dog næppe Grund til at male Fanden paa Væggen, med saa stærke Farver som danske Industriledere gjorde i Slutningen af 1930. Grunden laa vel ogsaa nærmest i Ønsket om at benytte Situationen til at trykke Lønningerne saa meget som muligt. Arbejdsgiverforeningen har stillet Krav om meget store Lønreduktioner og derved fremkaldt den Lockoutfare, som Repræsentanterne jo tilfulde kender. Det har været den almindelige Mening, at denne Fare var reelt overstaaet, efter at Arbejderne med overvældende Flertal havde vedtaget Forligsmandens Forslag, men nu har Arbejdsgiverne — muligvis provokeret af en uklog Artikel i et af de førende Dagblade — begaaet den Dumhed, at binde sig ved en offentlig Udtalelse til det Standpunkt, at Lockouten skal træde i Kraft over hele Linien, selv om en enkelt talmæssig lidet betydende Fagforening gaar imod Forligsmandens Forslag, og der er derfor ingen der rigtig ved hvad det skal blive til, idet de sidste Afstemningsresultater først skal være afgivet i Eftermiddag. Man maa haabe, at Skotøjsarbejderne, af hvem det hele nu er afhængig vil vedtage Forliget, saa Arbejdsgiverforeningen ingen Lejlighed faar til at spille stærk Mand, men kommer Lockouten — paa Trods af al sund Fornuft — vil den nok hurtigt blive tvunget til Ophør af en saa godt som enstemmig offentlig Mening.

I det forløbne Aar har T. L. flere Gange maattet benytte den juridiske Konsulents Assistance. I Juni Maaned kom der en Henvendelse fra Aalborg Afdelingen, i Anledning af en Kontrakt, som en større Virksomhed havde forelagt sine Funktionærer til Underskrift. Denne Kontrakt indeholdt forskellige Bestemmelser, som Funktionærerne ikke kunde gaa ind paa. Hvis en Funktionær gjorde Opfindelser tilkom det Virksomhedens Direktion og Bestyrelse at afgøre — endelig og uden Appel til nogen Domstol — saavel om der burde ydes Vedkommende et særlig Vederlag for hans Virksomhed, som Vederlagets Størrelse.

Overretssagfører Emil Nielsen fik den famøse Bestemmelse ændret, saaledes at der vel sikres Virksomheden Ret til at benytte Funktionærernes Opfindelser, men mod et Vederlag, hvilket i Mangel af mindelig Overenskomst skulde fastsættes af en Voldgift. Endvidere fik Funktionærerne ved samme Lejlighed forbedret deres Ferieforhold, saaledes at der tilkom dem 3 Ugers Sommerferie, efter 17 Aars Tjenestetid.

Foruden dette Kontraktmellemværende har T. L. for ganske nylig haft et enkelt andet til Overvejelse. En af de tilstedeværende Repræsentanter Ing. Edv. Enselmann meddelte at 7 Funktionærer fra et større Skibsværft var tilbudt fast Ansættelse og dermed Pensionsret i Firmaet, og at de i den Anledning havde faaet forelagt en Kontrakt, der indeholdt en Bestemmelse om, at Optagelsen i Pensionskassen dog var betinget af, at Vedkommende ikke er eller bliver Medlem af nogen Fagorganisation eller anden Organisation, som kan forventes eventuelt at ville forhandle paa hans Vegne. Dette er et direkte Angreb paa T. L. Det er første Gang, at Kontrakter af denne Art er forelagt Teknikere, medens lignende

allerede længe har været i Brug ved Ansættelse af Kontorfunktionærer. De Mennesker, det her drejede sig om, henvendte sig til T. L.s Repræsentant og spurgte, hvordan de skulde forholde sig. Han bad dem vente med at underskrive Kontrakten. Overretssagføreren blev mobiliseret, men der kunde ikke gøres noget fra T. L.s Side. For ganske vist er Kontraktbestemmelsen et direkte Angreb paa den Foreningsfrihed, der skulde være sikret enhver Borger i Landet, idet den stillede Funktionærer, der vil haandhæve deres Ret til at være Medlem af en faglig Forening, ringere end andre, men det er naturligvis ikke ulovligt frivilligt at fraskrive sig Retten til at være Medlem af en bestemt Forening. T. L. kunde ikke kræve det Offer af de syv Mænd, at de nægtede at underskrive, og derved gav Afkald paa fast Ansættelse. Ganske vist er denne noget problematisk, idet Pensionsretten først træder i Kraft efter 10 Aars Ansættelse, og Funktionæren kan i dette Tidsrum opsiges naar som helst.

Imidlertid kunde Funktionærene ikke trække Sagen ud meget længere, og den ene efter den anden skrev Kontrakten under. T. L.s Repræsentant kviede sig derved, og skrev derfor til Direktionen og forespurgte om Medlemsskab af Firmaets Funktionærforening, »Ingeniørsumfundet« og T. L. berørtes af Kontraktens Bestemmelser. Herpaa svarede den tekniske Direktør, at der intet var at indvende imod, at Repræsentanten var Medlem af de nævnte Foreninger, saafremt han ikke i sit Forhold over for Firmaet lod sig repræsentere af disse. Dette betyder en lille Afsvækkelse af Kontraktens Bestemmelser. Det er altsaa tilladt Firmaets Funktionærer at være Medlem af T. L. saa længe T. L. ikke direkte forhandler paa disses Vegne, og herom vil der næppe blive Tale foreløbig. Men det er klart, at disse Kontrakter svækker T. L.s Stilling over for Funktionærene, og det skulde ikke undre nogen, om Historien gav Anledning til Faneflugt. T. L. har, ved Direktørens Brev, vundet Tid til at overveje, hvad der kan gøres for at uskadeliggøre Kontrakter som denne. Overretssagføreren mener, at det muligvis kan gøres ved en eller anden Lovbestemmelse, og vi vil undersøge om en saadan kan gennemføres.

D. T. A. K.s Kontingentnedsættelse kom jo, men vi havde ikke ventet at det var gaaet saa glat.

Næste Aar agter A. Schlanbusch at nedlægge sit Mandat som Formand. Til den Tid har han været Formand for Hovedbestyrelsen i 8 Aar, og synes derfor, særlig i Betragtning af sit Helbred og det meget Arbejde der paahviler ham i sit Firma, at han har Lov at trække sig tilbage. Han vil bede Repræsentantskabet benytte Aaret til at finde en vel-egnet Afløser.

En Repræsentant ønsker ikke at kritisere Formandens Arbejde — tværtom — men i Betragtning af, at der vistnok findes 10,000 Teknikere her i Landet, er det svært at hidse sig op over de 6—7 Procent T. L. rummer. Vi maa sætte mere Fart i Agitationen. Maaske bliver det nemmere at faa nye Medlemmer, i de Nedgangstider, som vi antagelig kan vente os.

Man maa dybt beklage Formandens Meddelelse om at trække sig tilbage, men det er forstaaeligt, at Hensynet til Arbejdet og Helbredet gør det nødvendigt for ham at blive aflastet.

Et Menneske er oprindelig ikke sat i Verden som Pessimist, men han kan næsten ikke undgaa at blive det, naar han ser Manglen paa Resultater i København. Al Ære og Respekt for Provinsen, de kan sætte Medlemstallene iveau. Det kunde være morsomt at høre lidt om hvordan de bærer sig ad.

Agitationen har maaske nok gjort hvad den kunde, men der maa lægges mere Vægt paa Hospitanterne. Det maa være saaledes at de automatisk indmeldes i T. L. ved Studietidens Ophør.

Formanden for Agitationsudvalget Ing. S. A. Tvilum vil gerne sætte fuld Damp paa, men Forholdene er saa vanskelige. De gamle Teknikere er næsten ikke til at raabe op, og der er saa forfærdelig mange Sortseere. »Ingeniørsamfundet« og andre Standsforeninger, som Teknikerne af sig selv ryger ind i, betyder en stærk Konkurrence for T. L.. Agitationsudvalget vil med Glæde modtage Forslag og gode Ideer til nye Maader at hverve Medlemmer paa.

Dirigenten Overretssagfører Emil Nielsen mener, med Hensyn til den Kontrakt som et herværende Firma byder sine Funktionærer, at denne er noget af det værste han har været ude for i sin lange Praksis. Alle faglige Foreninger maa slutte op om denne Sag, og under Finanslovdebatten bør det Spørgsmaal rejses, om virkelig et stort Firma, der nyder Statens Støtte, kan byde sine Funktionærer saadanne Kontraktforslag. Det er — med andre Ord — et Spørgsmaal som Lovgivningsmagten maa løse.

A. Schlanbusch slutter sig fuldstændig hertil, og til de utaalmodige vil han sige, at naar det gaar saa smaat med T. L.s Fremgang, maa vi erindre, hvad det er for en Stand vi skal organisere. Og frem for alt bør vi ikke stirre os blinde paa »Ingeniørsamfundet«s Fremgang. Denne Forening hverver lettere Medlemmer, da den appellerer til den menneskelige Forfængelighed. T. L. er en Fagforening og som saadan maa den vinde frem. Maaske er der arbejdet for roligt, men det er ogsaa derfor der skal nye Kræfter til.

Ingeniør Halvor Mortensen finder Anledning til at takke Skibsværftets Repræsentant for den resolute Maade han har optraadt paa, i den omhandlede Kontraktsituation. Han har derved ydet T. L. en stor Hjælp. Efter hans Mening skal man ikke være bange for — eller misundelig paa — »Ingeniørsamfundet«, der er en Forening, der har lige saa stor Betydning som T. L. Men alle maa staa sammen i Agitationen, hver især maa gøre et Arbejde.

Under Valg fratræder Hovedbestyrelsesmedlemmerne S. A. Tvilum og Ewald Hansen. Appelt-Jørgensen genvælges, og de to nye Mænd bliver Edv. Enselmann og E. A. Schjødt.

Under Eventuelt oplyser A. Schlanbusch, at Forretningsudvalget paatænker at leje nye Lokaler, da de nuværende er for smaa og umoderne. Man har haft Kig paa »Vesterport«.

Den paafølgende Diskussion viser at man har kigget rigtig. Alle er enige om at nye, moderne Lokaler er nødvendig for T. L. »Vesterport« vil være ideel med sin centrale Beliggenhed.

Forsamlingen er klar over, at Formanden har taget den endelige Beslutning om at nedlægge sit Mandat, og der fremsættes Forslag om nye Formænd. Alle er klar over det vanskelige i at finde en Afløser for A. Schlanbusch, og man vedtager at anmode ham om selv at være behjælpelig med at finde en virkelig Fører.

Dirigenten udtaler til Slut Ønsket om fortsat Fremgang for T. L. og hæver derefter Mødet.

D. T. A. K. har ogsaa Repræsentantskabsmøde. Appelt-Jørgensen afgiver Beretning. I Begyndelsen af det sidst forløbne Aar var der stor Efterspørgsel efter Teknikere, men omkring November 1930 begyndte Antallet af Arbejdsløse at stige ret hurtigt, saaledes at D. T. A. K. i Januar 1931 havde 19 Ledige.

Hvorledes det nye Aar vil arte sig afhænger først og fremmest af Stor-Lockouten, uden at være altfor sangvinsk har man Lov at haabe paa, at Kampen undgaas.

Kassens samlede Medlemstal er 558, hvilket betyder en Fremgang fra Starten til nu paa 139 Medlemmer. Medlemskontingentet var i Begyndelsen 3 Kr. pr. Maaned. Det er to Gange blevet nedsat med 50 Øre, og er nu 2 Kroner. Den sidste Nedsættelse er dog betinget af, at vi ikke i Løbet af et enkelt Aar kommer over 5000 Kr. i Understøttelse. Ligeledes er det blevet betonet, at Driftomkostningerne skal holdes under 20 Procent af de nydende Medlemmers Kontingent.

»Danske Teknikeres Arbejdsløshedskasse« har Størstedelen af sine Penge anbragt i Kreditforeningsobligationer. Kassen ejer 30 Stk. 4 $\frac{1}{2}$ Procent Obligationer, med et samlet Paalydende af 55000, i Østifternes 7. og 11. Serie. Obligationerne er noteret for D. T. A. K. og ligger i aabent Depot i »Sparekassen for København og Omegn«, og kan kun omsættes ved alle Hovedbestyrelsesmedlemmernes Underskrift.

Ved en lille Festlighed i November indviedes de nye Kontorlokaler i »Vesterport«.

Deltagerne var Forretningsudvalgene for T. L. — D. T. A. K. og T. L.s Kbhvns. Afdeling. I den Indvielsestale som Ingeniør A. Schlanbusch holdt henvendte han sig til Ingeniør Halvor Mortensen og bad denne om at overveje Muligheden af at afløse ham som Formand for T. L. fra det førstkommende Repræsentantskabsmøde. Ingeniør Halvor Mortensen lovede at tage dette under Overvejelse.

I Decemernummeret meddeles det, at T. L. og D. T. A. K. nu har taget de nye Lokaler i »Vesterport« i Brug. De er nydeligt indrettet. I Forkontoret residerer Sekretæren. Bagved er der et smukt Samlingslokale til Afholdelse af Møder. Forbundet har et virkeligt godt Samlingssted for dets Medlemmer, og Kontorforhold der er Teknikerne værdig.

Det smukke Resultat skyldes i første Række Ing. W. Holm, som har gjort et stort Arbejde for at løse den stillede Opgave, med de begrænsede Midler der stod til Raadighed. Man kan ikke sige andet end at han har haft en heldig Haand.

— — —

Selv om Industrien er kommet ret godt over 1931, skriver A. Schlanbusch i »Teknikeren« for Januar 1932, saa lammedes Eksportindustrien saa godt som fuldstændigt i den sidste Del af Aaret. Skibsbyggeriet er næsten helt standset. En betydelig Del af Handelsflaaden har været oplagt. De pludseligt indtrufne Vanskeligheder for Prioritering maa føre til store Tab for mange Byggevirksomheder. Og for Landbruget er det saa galt, at næppe en eneste Virksomhed inden for dette har kunnet forrente sig.

Man maa haabe, at de mange Medlemmer, der allerede nu er ude i Arbejdsløsheden, og de mindst lige saa mange, der kan vente snart at blive ledige, ved Forbundets Hjælp maa kunne ride Stormen af, indtil Erhvervs livet igen er inde i smult Vande.

Søndag den 17. April afholdes Repræsentantskabsmøde. Næstformanden, Ing. cand. polyt. Appelt-Jørgensen leder dette, grundet paa A. Schlanbuschs Hospitalsindlæggelse.

T. L. begyndte Aaret med 660 Medlemmer og sluttede det med 693. Der er al Grund til at arbejde støt videre paa at sætte Medlemstallet iveauet.

Arbejdsforholdene har været elendige. Virkningerne af den almindelige Verdenskrise gør sig stærkt gældende, og endnu har Kronens Nedgang ikke virket føleligt mildnende paa Krisen.

Som Forholdene har udviklet sig er Udsigterne for Teknikerne ikke lyse. I Øjeblikket er 100 T. L. Medlemmer uden Beskæftigelse, men indtil Dato har alle Kriser faaet en Ende, og denne vil ikke danne nogen Undtagelse.

Den store Ledighed har medført et stærkt forøget Arbejde for vor Sekretær, hvorfor Forretningsudvalget fra 1. Januar har antaget Fru Kaarslev til Assistance paa Kontoret.

Der har været afholdt Agitationsmøder med Eleverne paa »Københavns Teknikum,« og der forhandles stadig med »Polyteknikerraadet,« muligt kan der opnaas et tilfredsstillende Resultat for T. L.

I Efteraaret er der genoprettet en Randers Afdeling. Det er Ing. Max Jensens store Forarbejder, der har lagt Grundvolden.

Tilslut mener Appelt-Jørgensen, at der aldrig er noget saa galt uden at det er godt for noget. Krisetiden er haard ved Teknikerne, men grundet paa den lette Adgang til Krisehjælp gennem de statsanerkendte Kasser har der, i Aarets første Kvartal, fundet 48 Indmeldelser Sted. Det er en streng Medicin, men alligevel nærer han det ubeskedne Ønske, at Aaret maa bringe den Forøgelse af Medlemstallet, som de tre første Maaneder giver Løfte om.

Appelt-Jørgensen, P. G. Holm og Halvor Mortensen har aflagt Ing. A. Schlanbusch et Besøg. De overrakte ham et Sølvbæger indeholdende 600 Kroner, som Forbundets Tak for hans store Indsats. Man anmodede ham om at anvende Beløbet til et Rekreationsophold.

Senere forelægger C. Laursen Odense Afdelingens Forslag om lønnet Formand. Det gaar for langsomt i T. L. Forbundet er i Virkeligheden ikke naaet længere end det var i 1921. Der maa en lønnet Formand til, som kun behøver at tænke og tale T. L. Tidspunktet er gunstigt nu. I Krisetider er der den bedste Jordbund for Organisationsarbejde.

Et Hovedbestyrelsesmedlem oplyser at man Dagen i Forvejen har taget en Tørn med C. Laursen. Principielt kan man give Odense Afdelingen Ret, men man maa huske paa, at det ikke bliver ved de 4500 Kroner til Formandens Løn, der kommer Rejsseudgifter til mindst lige saa stort Beløb. T. L. har slet ikke Raad. Der er til Dato ingen faglig Organisation med 700 Medlemmer, som har kunnet holde en lønnet Formand.

C. Laursen erklærer herefter, at T. L. maaske ikke endnu kan realisere Tanken, men han forbeholder sig senere at komme tilbage til Forslaget. Dog skal Formandsposten ikke være noget særligt Ben, men lønnes med almindelig Teknikerløn. Næste Gang der igen er Mulighed for en Kontingentsnedsættelse bør denne undgaas. I Stedet skal man samle Kapital, for snarest at realisere Tanken om lønnet Formand.

Under Valg til Bestyrelse foreslaar P. G. Holm Ing. Halvor Mortensen som Formand for Hovedbestyrelsen. Han er den Mand som Ing. A. Schlanbusch har udpeget, og Ing. Halvor Mortensen har efter nøje Overvejelse sagt ja til at overtage Hvervet.

Halvor Mortensen takker for de smukke Ord. Bliver han valgt vil han gaa i Schlanbuschs Fodspor. I Administrationen og Agitationen er der Forhold at ændre og nye Opgaver som maa tages op.

Flere Repræsentanter anbefaler ligeledes Halvor Mortensen, idet de fremhæver som en Fordel, at han er ansat ved en nevtral Institution — og derfor frit stillet.

Ved Afstemningen vælges Halvor Mortensen enstemmigt. Han takker for den viste Tillid, og udtaler Haabet om virksom Støtte fra Medarbejderne.

R. Leisner kommer ind som den nye Mand i Hovedbestyrelsen, og S. Svendsen, Nakskov, foreslaar S. Lisberg, fra samme Afdeling, som Hovedbestyrelsesmedlem i hans Sted, men Repræsentanterne vil se S. Lisberg inden de vælger ham. For den nyoprettede Randers Afdeling vælges Ing. Max Jensen — med Akklamation.

C. Jørgensen, Odense, fremsætter en Resolution, der vedtages efter nogen Diskussion:

»Samarbejde med andre tekniske Foreninger, det være sig »Ingeniørforeningen,« »E. M. I.« eller »Ingeniørsamfundet« skal drives paa et absolut neutralt Grundlag, idet T. L. ikke ønsker et specielt intimt Arbejde med nogle af disse Foreninger, men kun ønsker at samle alle tekniske Funktionærer i een faglig S sammenslutning«.

Ved det paafølgende Hovedbestyrelsesmøde vælges R. Leisner ind i Forretningsudvalget, der derefter bestaar af ham, Appelt-Jørgensen og Halvor Mortensen.

SPOR — DER VISER FREMAD.

57 Aar gammel dør Ingeniør Axel Emil Schlanbusch paa Øresundshospitalet i København. Hans Navn staar som Mindet om Stordaad over »Teknisk Landsforbund«s Historie. Ingen ved om Forbundet havde gravet sin egen Grav, hvis han ikke havde været, men mange ved ganske sikkert, at han — ene Mand — standsede et trist Tilbagetog, og modigt gik ind i Tidernes Uvejr for at genvinde det tabte. Gennem Torne og Kratvækst gik Vejen, og maaske laa hans Sjæl ofte i hans Haand, men han tvivlede ikke. D. T. A. K. var det store Eksempel. Mandefaldet var stort i de menige Rækker, og mange mente at hans Sejr var et Nederlag. Forbundets fremadgaaende Bevægelse blev standset, og der faldt bitre Ord, om de Ofre Statsanerkendelsen havde krævet. Men Schlanbusch lod ikke fejgt sine Gerninger i Stikken. Han vidste, som alle nu ved, at Kampen blev ført paa den rigtige Front.

Formanden for Hovedbestyrelsen, Ingeniør Halvor Mortensen, skriver nogle Mindeord i »Teknikeren« for Juni 1932. — »Den tekniske Funktionærstand i Danmark staar i stor Gæld til Ingeniør Schlanbusch. Hans Arbejde i »Teknisk Landsforbund« satte saa dybe Spor, at vi, der skal fortsætte, ikke har vanskeligt ved at finde dem.«

I Juli skifter »Teknikeren« Redaktion. Ing. cand. polyt. J. Mulvard trækker sig tilbage fra Redaktørposten, grundet paa manglende Tid. Skibskonstruktør Robert Leisner bliver hans Efterfølger. Han er Medlem af Forretningsudvalget, og man mener at han derfor altid vil være i Stand til at holde Medlemmerne underrettet om det der foregaar bag Kulisserne.

I Bladet for September bliver Medlemmerne inviteret til at læse om Kontingentforhøjelse. Den 23. Juni 1932 er forskellige Love traadt i Kraft. Det vigtigste er, at der kan oprettes Fortsættelseskasse. Til Grundlæggelse af denne ydes der fra Arbejdsløshedsfonden een Gang for alle et Bidrag, der for D. T. A. K.s Vedkommende bliver 15 Kroner pr. Medlem. Desuden yder Staten hvert Aar 15 Procent af Medlemsbidraget, og Arbejdsløshedsfonden refunderer Halvdelen af den udbetalte Fortsættelseshjælp.

Angaaende D. T. A. K. er der en helt ny Bestemmelse, der siger, at ved Beregning af den gennemsnitlige Aarsfortjeneste i Faget, til Brug ved Fastsættelse af det offentlige Tilskud til Kasser med en af Ministeriet fastsat Indtægtsgrænse (6000 Kroner for D. T. A. K.) udskydes alle Aarsfortjenester, der ligger over denne Grænse.

Det var denne Bestemmelse T. L.s afdøde Formand, Ingeniør A. Schlanbusch, i sin Tid gjorde et meget stort Arbejde for at faa indført i Loven, dels ved at rejse Spørgsmaalet i Socialvirke, dels ved Henvendelser til Rigsdagspartiernes Formænd og til den daværende Socialminister. Hans Arbejde har ikke været forgæves, og hvis D. T. A. K.s Medlemmer blot vil gøre sig den Ulejlighed, at udfylde Spørgeskemaerne, vil D. T. A. K.

faa sit Tilskud forhøjet fra 15 til 30 Procent, da Gennemsnitslønnen sikkert vil komme til at ligge betydeligt under det tidligere Gennemsnit — ca. 4400 Kr.

Det ordinære Kontingent vil, under Hensyn til D. T. A. K.s store Antal Arbejdsløse (ca. 100) blive sat op til 5 Kr. pr. Maaned, saaledes at det samlede Kontingent bliver $6\frac{1}{2}$ Kr. Oprettes Fortsættelseskassen — med et maanedlig Bidrag paa 1 Kr. — kommer man op paa $7\frac{1}{2}$ Kr. pr. Maaned. For denne ene Krone ekstra forlænges Understøttelsesperioderne med 70 Dage. Hvis Kassen ikke oprettes reduceres Tilskudet til D. T. A. K. fra 15 til 5 Procent af Medlemsbidraget. I Løbet af September vil der blive sendt Stemmesedler til alle Medlemmer, for at de kan tage Stilling til Spørgsmaalet. Hovedbestyrelsen for D. T. A. K. og Forretningsudvalget for T. L.s Hovedbestyrelse har holdt Møde om Sagen, og er enige om at anbefale Vedtagelsen af Forslaget.

I »Teknikeren« for Oktober foreligger Resultatet af Afstemningen. Med 387 Ja-Stemmer mod 14 Nej-Stemmer er det blevet vedtaget, at D. T. A. K. skal oprette en Fortsættelseskasse fra 1. Oktober 1932. Det enkelte Medlems Frygt for at miste sin Stilling, har ført et Kontingent igennem, som ingen vilde have drømt om bare et Aar iforvejen.

Søndag den 23. Oktober afholder »Teknisk Landsforbund« Hovedbestyrelsesmøde i Ritz' Selskabslokaler. Formanden, Ingeniør Halvor Mortensen, berører det enestaaende i T. L.s Historie, med Afholdelse af halvaarligt Hovedbestyrelsesmøde. Haaber at Eksperimentet kan udvikle sig til en fast Institution.

Antallet af aktive Medlemmer pr. 1. Januar var 610, pr. 1. Oktober 700. Endvidere fandtes 25 passive Medlemmer og 71 Hospitanter.

Efter den trufne Nyordning af Kontoret er Formanden til Stede to Timer hver Dag, undtagen Lørdag, og deltager i den daglige Administration, for derigennem at aflaste Sekretæren og samtidig blive fortrolig med alle Grene af T. L.s Arbejde.

En Protest er modtaget fra Nakskovafdelingen, angaaende Valg af Hovedbestyrelsesmedlem for Nakskov, paa sidste Repræsentantskabsmøde. Hverken Forretningsudvalget eller Hovedbestyrelsen har nogen Adkomst til at ændre dette Forhold.

Under Diskussionen berøres en Masse Sager: Agitationen, Kontorets Nyordning, Kontingentforhøjelsen og »Pensionsforsikringsanstalten«. Formanden replicerer til de faldne Udtalelser. Der vil komme særligt Agitationsstof for Hospitanter, og Efterskrivelse til Agitationstryksagen. Bestyrelsesmedlemmerne vil faa tilstillet Planen om Kontorordningen. Tilslutning til »Pensionforsikringsanstalten« er at anbefale. Muligt kunde man invitere Direktøren til at besvare Spørgsmaal ved næste Repræsentantskabsmøde.

Efter Gennemgang af Regnskab aflægger Formanden for D. T. A. K., Ingeniør cand. polyt. Appelt-Jørgensen, Beretning. I første Halvaar er der udbetalt 15000 Kroner i ordinær Understøttelse, dette er klaret dels med det indgaaede Kontingent, dels ved et Laan paa Obligationer — 13000 Kroner. Udgifterne for næste Halvaar bliver sandsynligvis 15000 Kroner til ordinær Understøttelse, og ca. 11000 til fortsat Hjælp. Driftudgifterne for hele Aaret vil blive ca. 3600 Kr.

Antallet af ledige Medlemmer har svinget omkring 100 gennem Halvaaret. Det største Antal (117) naaedes midt i September. København har 75 Procent af de ledige. Det giver Kontoret — og dermed Sekretæren — et overordentlig stort Arbejde, som yderligere er blevet forøget ved Overtagelsen af Kontrollen og Udbetalingen af kommunal fortsat Hjælp.

Glædeligt er det, at Medlemstallet stadig stiger, trods det forhøjede Kontingent, idet Antallet af nydende Medlemmer siden April er vokset med 54.

Under Diskussionen stiller Odense Afdelingen en Række Spørgsmaal om Pladsanvisning og Ændring af Understøttelsessatserne. Appelt-Jørgensen besvarer dem kort og klart. Og — saa gaar man over til at drøfte en eventuel Indmeldelse i »Fællesrepræsentationen for danske Funktionærforeninger«. Kontingentet vil blive 1 Krone aarligt pr. Medlem. T. L. vil have en Mulighed for, gennem Fællesrepræsentationen, at komme paa Talefod med Arbejdsgiverne. A. Schlanbusch har tidligere forsøgt dette, men opnaaede ikke Resultater. Forretningsudvalget er enig i at anbefale Hovedbestyrelsen Indmeldelse, og mener det rigtigst, at Sagen afgøres paa Repræsentantskabsmødet, og ikke ved en Urafstemning.

Forskellige Talere udtaler deres Tilslutning, og foreslaar, at Forretningsudvalget tilstiller Afdelingerne en Redegørelse, saa disse kan tage Stilling forinden Repræsentantskabsmødet. Dette kan da afgøre Sagen efter Flertal.

Inden Mødet hæves diskuteres Oprettelse af en Afdeling i Frederikshavn, og et eventuelt Agitationsmøde i stor Stil.

— — —

I Januar Nummeret 1933 skriver Ing. Halvor Mortensen, at Verdenskrisen stadig staar som et Uvejr over de fleste Lande. Herhjemme er Industri, Byggevirksomhed og Landbrug trykket næsten helt i Knæ. Vor største Industrivirksomheds Sammenbrud aabner ikke lyse Perspektiver, og de forestaaende Overenskomstforhandlinger vil sikkert skabe en Del Uro.

I T. L. har Ledighedsprocenten Aaret igennem været 15 Procent af Medlemstallet. Det er at haabe, at de Ledige, ved Forbundets Hjælp maa kunne klare Dagen og Vejen. Det gælder om at bevare Troen paa Fremtiden. En Gang maa det nødvendigvis lysne.

I Februar har alle Afdelingerne Generalforsamling. Indmeldelse i »Fællesrepræsentationen for danske Funktionærforeninger« staar de fleste Steder som det afgørende Punkt. I det store og hele tiltrædes Tanken. Aarhus mener dog, at en Urafstemning skal afgøre Spørgsmaalet.

Søndag den 30. April 1933 afholdes det aarlige Repræsentantskabsmøde, efter et foregaaende Hovedbestyrelsesmøde.

Formanden, Ing. Halvor Mortensen, indleder med nogle Ord om Ing. A. Schlanbuschs Begravelse, der fandt Sted paa Vestre Kirkegaard under stor Deltagelse. T. L. var Schlanbuschs Hjertebarn, og det er hans uegennyttige Arbejde, der har gjort, at T. L. nu staar som en Organisation bygget op paa en sund Basis.

Ved Aarets Begyndelse havde Forbundet 610 aktive Medlemmer, 28 passive, 8 udenlandske og 47 Hospitanter. Ved Aarets Slutning var de tilsvarende Tal — 721 — 22 — 8 og 84. Fremgangen skyldes vel for en Del de daarlige Tider, men sikkert ogsaa Agitationsudvalgets Arbejde.

Krisen har hersket med uformindsket Styrke. Vor største industrielle Virksomhed er bukket under, med det Resultat, at den i Forvejen store Stab af Ledige fik en kraftig Forøgelse. Aaret begyndte med 100 Ledige og sluttede med 166. Det eneste Lyspunkt i det store Mørke er Oprettelsen af en ny Afdeling i Frederikshavn, med Ingeniør Aage Møller som Formand.

Under den paafølgende Diskussion samler Interessen sig om Bladet, som den nye

Redaktør har faaet ændret indtil Ukendelighed. Der køres mange svære Kanoner op, og Redaktøren gør sin Forbliven afhængig af et Tillidsvotum; som han faar.

Gennemgang af Regnskab og Budget stemmer Gemytterne roligere, og i god Orden kan man modtage Formanden for »Fællesrepræsentationen for danske Funktionærforeninger«, Folketingsmand O. Bouet. Folketingsmanden tør ikke love at T. L. i Løbet af kort Tid vil opnaa Forhandlingsret med Arbejdsgiverforeningen, men mener, at denne lettere vil opnaas, naar T. L. er Medlem af Fællesrepræsentationen. Under alle Omstændigheder kan det ikke skade Teknikernes Anseelse at samarbejde med andre Funktionærer.

En Del Talere kommer med Forespørgsler, særlig angaaende ulovlige Strejker og Forholdet til Arbejdsgivernes Studiefond. O. Bouet svarer, at der under ulovlige Strejker kun udføres det Arbejde, man normalt er beskæftiget med. Angaaende Uddannelsesfondet har man søgt at skaffe Basis for at modtage Arbejdsgivernes Tilbud om et Fond paa 100,000 Kroner. Betingelsen — at Funktionærforeningerne betaler 1 Krone pr. Medlem — kan imidlertid ikke opfyldes paa Grund af de daarlige Tider. Sagen er stillet i Bero, men Beløbet er til Raadighed, dersom Betingelserne en Gang kan opfyldes.

Halvor Mortensen giver Hr. O. Bouet en Tak med paa Vejen, inden han forlader Mødet. Og da Folketingsmanden vel har lukket Døren gaar Diskussionen videre. Stemningen samler sig tilsidst om Aarhus Afdelingens Forslag om Afgørelse af Indmeldelse ved Urafstemning: Med 591 Stemmer mod 127 vedtages dette.

Senere følger nogle Lovændringer, og bagefter nyvælges følgende Hovedbestyrelsesmedlemmer: O. Husted, København, S. Andersen, Aarhus, E. Olsen, Helsingør, I. H. Nielsen, Aalborg og S. Liisberg, Nakskov.

Tilslut giver Appelt-Jørgensen nogle Oplysninger om Arbejdsløshedskassen. En Forhøjelse af nogle Understøttelsessatser var vel nok ønskeligt, men ikke gennemførlig uden en Kontingentforhøjelse, og den tør Hovedbestyrelsen ikke paa nærværende Tidspunkt byde Kassens Medlemmer. Derimod er Hovedbestyrelsen stemt for, at Kassen afholder Repræsentantskabsmøde hvert Aar, og ikke, som nu, hvert tredje Aar. Det var værd at tage en vejledende Afstemning om dette Punkt i Dag.

Repræsentanterne synes det samme — vedtager Forslaget med stort Flertal — og derefter hæves Mødet.

Ved det paafølgende Hovedbestyrelsesmøde genvælges Appelt-Jørgensen og R. Leisner som Medlemmer af Forretningsudvalget. Appelt-Jørgensen tillige som Næstformand.

I »Teknikeren« for August 1933 meddeles Resultatet af Afstemningen angaaende Indmeldelse i »Fællesrepræsentationen for danske Funktionærforeninger«. Der er afgivet 237 Stemmer for og 57 imod.

Trods indtrængende Opfordringer i Bladet har Valgdeltagelsen kun været 43 Procent af T. L.s Medlemstal. Det er bemærkelsesværdig at saa faa Medlemmer ofrer deres faglige Organisation blot en ringe Del af deres Interesse. Indmeldelsen er imidlertid vedtaget med stort Flertal, og vil finde Sted med tilbagevirkende Kraft fra 1. Juli.

I samme Nummer meddeles det, at Forbundets mangeaarige Hovedkasserer og Sekretær, Ing. H. Chr. Christensen, har ønsket at fratæde sin Stilling, endvidere at Ledelsen fra 1. August har

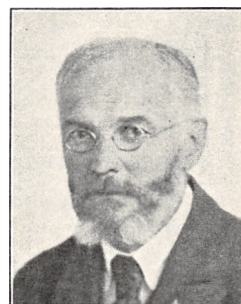

H. Chr. Christensen,
Sekretær og Kasserer i T. L.,
D. T. A. K. og Kbhvns. Afd.
fra 1924—1933.

antaget Hr. F. Tümmeler som Kasserer og Sekretær for Københavns Afdelingen, samt som Sekretær for Hovedbestyrelsen. De mange, der har lært Hr. Christensen at kende kunde ikke andet end beundre hans store Interesse for Forbundet, samt hans glimrende Person-



Mindesten paa Ingeniør A. Schlanbusch's Grav paa Vestre Kirkegaard.

det har haft en Nettofremskridt paa 60 Medlemmer, og giver derefter en Redegørelse for den gennemgribende Nyordning. Hele Omorganisationen er tilrettelagt og bragt til Udførelse af et Fællesudvalg, bestaaende af ham selv, Hovedbestyrelsesmedlem i D. T. A. K. W. Holm og Københavns Afdelingens Formand, P. G. Holm. Saneringen vil forhaabentlig vise sig at være til Gavn for Forbundet.

Under den paafølgende Diskussion udtrykker en Taler sin Beundring for Formanden, Halvor Mortensens, store Arbejde, og mener at Hovedbestyrelsen skylder ham en Tak for den Indsats han har gjort. Forsamlingen slutter sig hertil under stærkt Bifald.

Efter Regnskabsaflæggelsen redegør Formanden for D. T. A. K., Ing. cand. polyt. Appelt-Jørgensen, for de Forhold, der som Følge af de nye Vedtægter har ført til Omorganisation af D. T. A. K. Afdelingerne vil nu blive selvstændige, og det vil være til

kendskab. Der er her Anledning til at bringe ham en Tak for den Interesse hvormed han har omfattet sin Gerning gennem de mange Aar.

Søndag den 23. September afholder Hovedbestyrelsen sit halvaarlige Møde. Formanden, Ing. Halvor Mortensen, byder Velkommen, og paapeger det usædvanlige i, at alle Afdelingskassererne er til Stede. Dette skyldes Omlægningen af D. T. A. K.s Administration med selvstændige Afdelinger af Arbejdsløshedskassen. Samtidig med Hovedbestyrelsesmødet vil der blive afholdt Instruktionsmøde for Kassererne i T. L.s Lokaler, under Ledelse af Ing. W. Holm.

Da Kassererne har forladt Mødet vælges Ing. P. G. Holm til Dirigent, og Formanden faar Ordet igen og meddeler, at der den 25. Maj er blevet afsløret en Mindesten paa Ingeniør A. Schlanbusch's Grav paa Vestre Kirkegaard.

Samtlige Afdelinger har ydet Bidrag til den smukke Sten, der er blevet købt i Samraad med Fru Schlanbusch.

Han omtaler derefter, at Forbun-

Gavn for Kassen. I flere Sager har Hovedbestyrelsens Mangel paa Kendskab til lokale Forhold bevirket Forsinkelser, og i et enkelt Tilfælde endog en forkert Afgørelse.

Efter Redegørelsen stiller Hovedbestyrelsesmedlemmerne Spørgsmaal, og da de er besvaret tilfredsstillende gaar man over til at vælge 3 Repræsentanter til »Fællesrepræsentationen for danske Funktionærforeninger«. Halvor Mortensen, R. Leisner og P. G. Holm vælges enstemmigt, og førstnævnte anmodes tillige om at indtræde i Forretningsudvalget.

Tilslut vedtager man at sælge T. L.s Obligationsbeholdning — ca. 5000 Kr., for at have disponible Midler mellem Kvartalsindbetalingerne. Formanden takker for den saglige Behandling, og betoner stærkt det forøgede Ansvar, der følger med Oprettelsen af selvstændige Afdelinger for D. T. A. K. Det er betroede Midler der skal forvaltes. Restancerne maa ikke overskride 2 Maaneder, og det henstilles at indsende Regnskaber og Indberetninger i rette Tid, da dette vil lette Hovedkontorets Arbejde.

— — —
Saa har vi et Aarskifte igen. I »Teknikeren« for Januar 1934 skriver Hovedbestyrelsens Formand, Ing. Halvor Mortensen, at 1933 vil gaa over i Historien som et særpræget Aar. Gennemprøvede Systemer er kommet i Smeltediglen, og de store politiske og økonomiske Brydninger, der har fundet Sted i de betydende Lande i Europa, vil ikke kunne undgaa at faa en vis Betydning for dansk Erhvervsliv.

1933 blev et godt Aar for »Teknisk Landsforbund«, med stor Fremgang i Medlemstallet, men Tidens Alvor, ikke mindst for de tekniske Funktionærer, og Usikkerheden i det, man før forstod ved sikre Stillinger, maner i høj Grad til Samling i Organisationsarbejdet.

Aaret har forbundsmæssigt været præget af vigtige Begivenheder. Først Indtægtsstatistikken i Foraaret, der gav det gode Resultat, at Statstilskudet til D. T. A. K. blev sat op fra 15 til 60 Procent. Der er ganske vist den Hage derved, at dette er et typisk Tegn paa de tekniske Funktionærers mikroskopiske Lønninger.

Nyordningen, der har været praktiseret fra 1. Oktober 1933, har allerede vist sig at være til Fordel for saavel Forbund som Afdelinger. Ydermere er Ledigheden i Aftagende, idet der kun er halvt saa mange Ledige som ved sidste Aarskifte.

Lørdag den 26. Maj er der Hovedbestyrelsesmøde i »Vesterport«s Mødesal, og den paafølgende Søndag samles Repræsentanterne i Ritz' Lokaler. D. T. A. K. holder først for. Formanden, Appelt-Jørgensen, oplyser, at Kassen nu har en større Formue og flere Medlemmer end nogensinde tidligere. Antallet af Ledige er dalet til 29, medens det i Foraaret 1933 var oppe paa 169. Der er 657 nydende og 74 bidragydende Medlemmer.

Ing. W. Holm forelægger Regnskabet. Udgifterne til Administration har været noget større end forudset, dette skyldes de ekstraordinære Udgifter ved Kassens Omorganisation. Fortsættelseskassen har klaret sig pænt gennem Prøven, og staar nu med en Formue paa 6000 Kr.

Et Hovedbestyrelsesmedlem retter en Tak til Appelt-Jørgensen, som har til Hensigt at trække sig tilbage som Formand. Han har gjort et stort Arbejde for D. T. A. K. gennem Aarene. Forsamlingen tiltræder Udtalelsen — og derefter gaar man over til Forbundets Repræsentantskabsmøde.

Formanden, Halvor Mortensen, udtaler, at Medlemstallet pr. 31. Marts 1934 var 713 aktive, 37 passive, samt 35 Hospitanter. Fremgangen har været tilfredsstillende, og Tilgangen fortsætter, idet der i April og Maj er godkendt 50 Optagelsesbegæring.



Forbundets Ekspeditionskontor 1934.

Nyordningen af den daglige Administration har medført, at Fru Kaarslev fra 1. Oktober er ansat som Hovedkasserer for Forbundet og Arbejdsløshedskassen. Endvidere har Nyordningen, der iøvrigt har lagt stærkt Beslag paa Ledelsen, ogsaa medført Indførelsen af Medlemsbøger, Mærker og nye Vedtægter for D. T. A. K. samt Oprettelsen af D. T. A. K.-Afdelinger. Det nedsatte Fællesudvalg har afholdt ikke mindre end 24 Møder.

I Foreningsregisteret er optaget Forbundets Navn »Teknisk Landsforbund«, Bogstaverne »T. L.« og Bladets Navn »Teknikeren«, som derigennem er beskyttet.

Redaktørens Bestræbelser for at tilvejebringe Litteratur, der egner sig til Anmeldelse i »Teknikeren«, er et Arbejde, der Tid efter anden skaffer T. L. et interessant Haandbogsmateriale.

Forretningsudvalget agter at optage et Arbejde for Forholdene angaaende Hospitanter, og i Agitationsudvalget er Edv. Enselmann tiltraadt som Formand efter S. A. Tvilums Tilbagetræden.

Beretningen afføder ingen særlig Diskussion, og efter Regnskab og Fastsættelse af Lønninger og Honorarer gaar man over til at bringe T. L.s Love i Overensstemmelse med D. T. A. K.s Vedtægter. P. G. Holm er Ordfører, og han faar Lovforslagene ført enstemmigt igennem, med de af Hovedbestyrelsen foretagne redaktionelle Ændringer.

Inden Valghandlingerne er der en lille Sag, der skal klares. Bestyrelsen for Nakskov



Forbundets Bestyrelsesværelse 1934.

Afdelingen og Forretningsudvalget har været paa Kant med hinanden. For ikke at fremkalde Splid inden for Forbundet nedlægger R. Leisner sit Mandat og Nakskov Afd. trækker Sagen tilbage fra Repræsentantskabsmødet, der udtaler sin fulde Tilfredshed med og Tillid til Forretningsudvalget.

Under næste Punkt genvælges Halvor Mortensen som Hovedbestyrelsens Formand. Endvidere vælges følgende Hovedbestyrelsesmedlemmer for København: Paul G. Holm, W. Holm, J. Thøger — og for Provinsen: Aage Møller, Frederikshavn, L. Rosenbeck, Horsens og Max Jensen, Randers.

Og — saa fortsætter man med D. T. A. K. Halvor Mortensen vælges som Formand. Bestyrelsesmedlemmerne bliver: Appelt-Jørgensen, Paul G. Holm, W. Holm og J. Thøger.

Den nyvalgte Formand retter en Tak til den afgaaede Sekretær Ingeniør H. Chr. Christensen, for det Arbejde han har udført i T. L. og D. T. A. K. Det er beklageligt, at R. Leisner er udtraadt af Hovedbestyrelsen. Forbundet skylder saavel ham som Appelt-Jørgensen en Tak for godt Samarbejde. Nyordningen har medført en Del Arbejde for Forbundets Funktionærer, og saavel Fru Kaarslev som Hr. Tümmeler fortjener at det vel udførte Arbejde bliver nævnt.

Tilslut diskuterer man den tvungne Kontrolering hele Ugen igennem. Medlemmerne synes det er lidt rigelig, men der meddeles, at Arbejdsdirektoratet ikke under nogen Omstændigheder vil gaa med til Afkontrolering hver anden Dag.

Og saa er der ikke mere. Formanden takker for den hurtige og saglige Behandling, hvorefter Dirigenten hæver Mødet.

Dermed er Dagen dog ikke forbi, der afholdes et Hovedbestyrelsesmøde hvor Appelt-Jørgensen genvælges som Næstformand og W. Holm vælges som Medlem af D. T. A. K.s Forretningsudvalg, der derefter bestaar af Formanden, Næstformanden og W. Holm.

Oprettelsen af en ny Afdeling i det sydlige Jylland foraarsager en mindre Diskussion, der tilsidst faar Formanden til at fastslaa, at Stemningen er for Vejle.

Tilslut fremdrager Aarhus Afdelingen Edv. Enselmanns Fortælling i »Teknikeren«, som anses for skadelig. En Københavnerrepræsentant støtter Afdelingen, og mener at man skal bort fra den Slags Romaner. Forfatteren vil ikke lade sin Fortælling i Stikken. Det nøgne Spørgsmaal er, om »Teknikeren« skal være strengt faglig. Livet er endnu haardere end han har skildret det, og alt for sukrede Kommenskringler faar man i hvert Fald Kvalme af.

Næstformanden støtter ham, og synes ikke at man skal vedtage noget, der afskærer Redaktøren fra at bringe Fortællinger i Bladet. Dette vedtages.

Søndag den 25. November afholder Hovedbestyrelsen sit halvaarlige Møde i Ritz' Selskabslokaler. Formanden udtaler, at Arbejdsforholdene, takket være Valutarestriktionerne, har bedret sig. Beskæftigelsesgraden i den danske Industri er steget betydeligt.

Medlemstallet er i stadig Vækst, idet der har været en Nettofremskridt paa 61 Medlemmer. Kontoret er flyttet op i større og lysere Lokaler. Den tiltagende Støj fra omkringliggende Gymnastik- og Danselokaler, i Forbindelse med en tiltrængt Udvidelse af Ekspeditionskontoret, gjorde dette nødvendigt.

De nye Love for T. L. foreligger færdigtrykt, og er udsendt til Afdelingerne. »Den danske Komite for Arbejdets videnskabelige Organisation« har sendt en Henvendelse om Indmeldelse af et eller flere Medlemmer, men da Formanden, gennem »Fællesrepræsentationen for danske Funktionærforeninger«, er valgt til at indtræde, bliver T. L. tilstrækkelig repræsenteret.

Ing. H. Stabell, der har været Helsingør Afdelingens Formand gennem 9 Aar har nedlagt sit Hverv grundet paa Sygdom. Det foreslaas at Hovedbestyrelsen sender ham en Tak for mange Aars Arbejde.

Oprettelsen af en Afdeling i Vejle bør udsættes til Foraaret. Til den Tid vil Forarbejdet være tilrettelagt.

En Kontrovers mellem P. G. Holm og Redaktøren R. Leisner har desværre medført, at den sidstnævnte har nedlagt samtlige sine Hverv i Forbundet. Stillingen som Redaktør vil blive opslaaet ledig.

Under Diskussionen udtaler et Hovedbestyrelsesmedlem fra Horsens, at man foruden Afdelingen i Vejle bør oprette een i Fredericia. Formanden støtter ikke Tanken.

Ved Regnskabsaflæggelsen faar man at vide, at Arbejdsløshedskassen staar fint. Den har en Kassebeholdning paa 70000 Kr., foruden en Obligationsbeholdning paa 55000 Kr.

Under Valg af Delegerede til »Fællesrepræsentationen for danske Funktionærforeninger« genvælges Paul G. Holm, medens C. Laursen, Odense vælges i Stedet for R. Leisner. Halvor Mortensen oplæser, under dette Punkt, et Brev fra Fællesrepræsentationens Formand, O. Bouet, der beder om Tid til at gennemføre Sagen angaaende T. L.'s Forhandlingsret. Arbejdsgiverne har søgt Oplysninger om T. L. Der er Grund til at antage, at Sagen kan gennemføres.

Næste Punkt er Agitationen. Ved Edv. Enselmanns Udenlandsrejse ophævede T. L.

HOVEDBESTYRELSEN 1936.



Staaende fra venstre: J. Myhre, Max Jensen, C. Brønnum, S. Andersen, H. Petersen, H. S. Larsen, L. Rosenbeck, I. A. Rousø, I. M. Nielsen, S. Liisberg, H. Munch.
Siddende: Forretningsudvalget, C. Hildebrandt, P. G. Holm, Næstformand, Halvor Mortensen, Formand, J. Thøger, H. W. Eriksen.

Agitationsudvalget, og man kunde tænke sig fremtidig at overlade Agitationen til de enkelte Afdelinger, som kunde andrage om Støtte til dette Formaal.

En Del Talere støtter Formanden. De forskellige Byer ved bedst hvordan Agitationen skal gribes an. Alle Oplysninger bør dog være ført op til Dato, og derfor vil det være klogt at revidere T. L.s Agitationstryksager.

Man diskuterer derefter en Meddelelse fra Arbejdsdirektoratet, der ønsker indført Diæter ved de forskellige Møder, i Stedet for den hidtidige Ordning.

Derefter gaar man i Lag med et Forslag fra Københavns Afdelingen, der gaar ud paa, at ledige Medlemmer bør fritages for Kontingent til Arbejdsløsheds-kassen under Sygdom. Forslaget vedtages enstemmigt, dog anses det for nødvendigt, at der foreligger Syge- og Raskmelding.

Under Eventuelt snakker man Kontingentmærker, ny Forside og tekniske Artikler. Formanden paalægger Afdelingerne den Opgave, at indsende Ledighedsanmeldelser, Opgørelser og Indberetninger rettidig til Hovedkontoret, saa der kan skabes Præcision i Arbejdet, og slutter med at takke for saglig Behandling af de foreliggende Sager.

— — —

Aar er som Bølger, med smaa fosforlignende Glimt her og der. Man kan gaa i Hverdagen uden at ænse dem, men af og til standser man — ser tilbage — og undres. Langt ud rækker Aarenes Hav — men — det der er langt borte ænser man ikke. Bølgeslaget tordner altfor larmende og tæt.

Det nye Aar — det ganske nye Aar — er fuld af Storm og Drøn, og salt Skum-sprøjt der fyger ind over ukendt Land. Man staar ved Havets Bred, og kan ikke komme videre. Langt har man vandret, men Vandringer er glemt, og man er kun ivrig efter det nye, det ukendte, der venter paa den modsatte Bred.

Og — saa er Historien om T. L. ved at være forbi for denne Gang. Ingeniør Halvor Mortensen — der har ydet et stort og dygtigt Arbejde i Forbundets Tjeneste — har et Ord ved Aarskiftet. For »Teknisk Landsforbund« blev 1934 et Aar med god Fremgang i Medlemstallet, og det er et glædeligt Tegn, at navnlig de unge Teknikere mere og mere faar Øjnene op for Nødvendigheden af at staa sammen i Organisationsarbejdet.

Omordningen af Forbundets Administrationsforhold er afsluttet, og der er skabt tids-svarende og ordnede Forhold i den daglige Forretningssgang.

Da Forbundet i Sommeren 1933 indmeldte sig i »Fællesrepræsentationen for danske Funktionærforeninger« var det med det Haab, at T. L. derigennem kunde opnaa For-handlingsret med Arbejdsgiverforeningen. Det er Formandens Tro, at Forbundet, inden Udgangen af 1935, har faaet den samme Forhandlingsret som den Værkstedsfunktionæ-rerne har.

Af T. L.s Medlemmer er kun 2 Procent ledige, og fortsættes Bedringen inden for den danske Industri har man Lov at haabe, at Ledighedsprocenten vil blive 0.

Dette Haab deles af mange. Den største Ulykke — den mest sindsgnavende Tilstand — den stolte Tekniks uhyggeligste Følgesvend — er Arbejdsløsheden.

—————

En Tak til Ingeniør Paul G. Holm, Københavns Afdelingens Formand og Medlem af Hovedbestyrelsen, som har gennemset Manuskriptet, og givet værdifulde Oplysninger.

Forfatterne.



INGENIØR HALVOR MORTENSEN.

TEKNISK LANDSFORBUND

(Medlemmer pr. 1/9, 1934—1/8, 1935).

Mortensen, Halvor, Ingeniør, f. 1. Maj 1897 i København, Søn af Overbrænder Simon Enevold Mortensen og Hustru Ane Nielsine Marie, f. Nielsen. Gift 29. Maj 1921 med Metha Marie Kristine M., f. Jensen.

Praktisk Uddannelse hos A/S Frederiksberg Jernstøberi og Maskinfabrik 1911—16, 1. Del af Maskinisteksamen 1916, yderligere teoretisk Uddannelse ved privat Manuduktør 1920—23, Konstruktor ved A/S Tekno-Værket 1916—18 og 1919—20, ved Orlogsværftets Konstruktionskontor 1920. Formand for Teknisk Landsforbunds Hovedbestyrelse og Forretningsudvalg 1932, Medlem af Repræsentantskabet for Pensionsforsikringsanstalten, af Bestyrelsen for Dansk Forening for industriel Retsbeskyttelse og af Forretningsudvalget for Fællesrepræsentationen for Danske Funktionærforeninger.

Adresse: P. G. Ramms Alle 25, København.

Holm, Paul Gielsgaard, Ingeniør, f. 21. Marts 1892 i Skive, Søn af Peter Gerhard Holm og Hustru Jane Dorothea, f. Rønstrøm. Gift 11. Maj 1923 med Inga Franziska H., f. Ernlund.

Eksamen fra Københavns Maskinteknikum 1915, Ingeniør hos A/S »Titan«, Viking Aeroplan & Motor Co. A/S og Thomas B. Thrige, hos A/S »Titan« 1928. Formand for Teknisk Landsforbunds Københavns Afdeling og Næstformand i dets Hovedbestyrelse.

Adresse: Gentoftegade 54, Gentofte.

Thøger, Jens, Ingeniør, f. 25. Marts 1885 i Hvornum ved Hobro, Søn af Karetmagermester Niels Thøger og Hustru Mariane, f. Jensen. Gift 20. Maj 1909 med Mathea T., f. Jensen.

Uddannet paa Jernbanevognfabrikken »Scandia« og hos A/S Strømmen, Randers, 1900—05, Maskin- og elektroteknisk Eksamen fra Randers Teknikum 1908, supplerende Uddannelse i Tyskland, ansat hos



Paul G. Holm,
Ingeniør.



Jens Thøger,
Ingeniør.

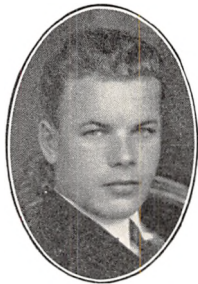

Hans William Eriksen,
Skibskonstruktør.



Johan Peter Kristian Myhre,
Ingeniør.



Albert Carl Chr. Nielsen,
Konstruktør.

Installatør Siliam Bjerre, Skive, paa E. Rasmussens Elektromekaniske Etablissement, Fredericia, og hos Maskinfabrikant Hans Jessen, Vejle, 1909—13, Ingeniør i A/S »Titan« 1913. Medlem af Hovedbestyrelsen for Teknisk Landsforbund og Danske Teknikeres Arbejdsløshedskasse. Lærer ved Frederiksberg Tekniske Skole.

Adresse: Aaboulevard 82, København.

Eriksen, Hans William, Skibskonstruktør, f. 2. Marts 1902 i Køge, Søn af Formand Jens Eriksen og Hustru Hansine Amalie, f. Nielsen. Gift 24. Marts 1932 med Esther Agnete E., f. Andersson.

Uddannet hos A/S Køge Værft paa Værksted og Tegnestue samt teoretisk Undervisning 1917—23, ansat hos A/S Rødbyhavns Dok og Skibsværft 1923—24, hos A/S Nakskov Skibsværft 1924—29, Skibskonstruktør paa Orlogsværftet 1929. Medlem af Teknisk Landsforbunds Hovedbestyrelse og af dennes Forretningsudvalg 1935.

Adresse: Priorvej 2, København.

Hildebrandt, Niels Christian, Ingeniør, M. af I., f. 19. Okt. 1905 i Holstebro, Søn af Restauratør Christian Oluf Hildebrandt og Hustru Inger Johanne, f. Pedersen. Gift 23. Juni 1933 med Anni H., f. Christensen.

Uddannet i A/S »Atlas« 1920—25, Københavns Teknikum 1929, ansat hos A/S F. L. Smidth & Co. 1929—31, paa Orlogsværftet 1931—34, ved Københavns Sporveje fra 1934. Medlem af Teknisk Landsforbunds Hovedbestyrelse og dennes Forretningsudvalg fra 1935.

Adresse: Tornskadestien 2, København.

Myhre, Johan Peter Kristian, Ingeniør.

Adresse: Brovænget 25, Holte.

Nielsen, Albert Carl Christian, Konstruktør, f. 1. Sept. 1898 i Karlsruhe, Søn af Driftsleder Heinwig Nielsen og Hustru, f. Messinger. Gift 10. Maj 1931 med Lulle N., f. Mortensen.

Uddannet ved Maskinfaget i Karlsruhe 1913—16, Konstruktørexamen fra Karlsruhe 1918, ansat ved Virksomheder i Tyskland 1918—22, bl. a. ved Maskinfabriken I. M. Voith i Heidenheim, hos Carl Lunds Fabrikker, København, 1922—24, hos A/S Fisker & Nielsen fra 1924.

Adresse: Finsensvej 44, København.

Nielsen, Jens Marinus, Maskinkonstruktør, f. 16. April 1889 i Randers, Søn af Klejnsmedemester Niels Jacob Nielsen og Hustru Emilie Charlotte, f. Valdbjørn. Gift 12. Nov. 1914 med Karen Marie N., f. Henriksen.

Udlært som Maskinarbejder hos I/S H. Hein & Sønners Motorfabrik, Randers, 1908, Maskinkonstruktørexamen fra Randers tekniske Skole 1914, Konstruktør ved The Erith Oil Works ved London, hos Buaas Mejerimaskinfabrik A/S, Aalborg, 1922—32, ved Aalborg Maskin- og Skibsbyggeri A/S 1932. Lærer ved Aalborg tekniske Aftenskole 1924. Formand for Teknisk Landsforbunds Aalborg Afdeling 1931, og Medlem af Forbundets Hovedbestyrelse.

Adresse: Aagade 20, Aalborg.

Andersen, Søren, Konstruktør, f. 11. Okt. 1881 i Høver ved Galten, Søn af Tømrer- og Snedkermester Simon Andersen og Hustru Sidsel Marie, f. Sørensen. Gift 27. Aug. 1916 med Marie Laurine Elisabeth A., f. Lauridsen.

Uddannet som Tømrer, Svend 1900—12, Eksamen ved Aarhus tekniske Skole som Bygningskonstruktør 1912, Assistent paa Arkitekt Thorkel Møl-



Jens Marinus Nielsen,
Maskinkonstruktør.



Søren Andersen,
Konstruktør.



Aage Møller,
Skibskonstruktør.



Harry Erhardt Petersen,
Skibskonstruktør.



Lauritz D. Rosenbech,
Konstruktor.

lers Tegnestue, Aarhus, 1912—18, Konduktør hos Murermester og Entreprenør N. M. Bak, Aarhus, 1918. Repræsentant i Teknisk Landsforbund siden dets Stiftelse og Medlem af dets Hovedbestyrelse. Adresse: Tammerisvej 9, Riis Skov, Aarhus.

Møller, Aage, Skibskonstruktør, f. 27. Sept. 1891 i Struer, Søn af Sognepræst Axel Christian Møller og Hustru Isidora Caroline Vilhelmine, f. Olsen. Gift med Judith Gudiva Oktavia M., f. Jonsson.

Uddannet som Skibstømmer 2 Aar, som Jernskibsbygger 3 Aar, paa Tegnestue hos A/S Helsingør Jernskibs- og Maskinbyggeri 1911—13, Skibskonstruktørekksamen 1913, paa Tegnestue hos Lindholmens Værksted A/B 1913—14, hos S. H. Holmes & Co., Newcastle on Tyne 1914—15, hos A/S Frederikshavn Værft & Flydedok 1916—18, Værkmester paa Venøværket i Hobro 1918—19, paa Tegnestue hos Odense Staal-Skibsværft 1919—20, Skibskonstruktør ved A/S Frederikshavns Værft & Flydedok fra 1920. Fhv. Formand for Teknisk Landsforbunds Aalborg Afdeling i 9 Aar og tillige Kasserer i de 7 Aar, Formand for Forbundets Frederikshavns Afdeling 1933 og Medlem af Hovedbestyrelsen for Teknisk Landsforbund.

Adresse: Stenstrupsgade, Frederikshavn.

Petersen, Harry Erhardt, Skibskonstruktør, f. 1901 i Helsingør, Søn af Skibsbygger Carl Frederik Petersen og Hustru Oline, f. Hessner. Gift 22. Okt. 1924 med Elisabeth Sofie Petrea P., f. Jacobsen.

Værksteduddannelse hos P. Ph. Stuhr, Aalborg, 1915—20, Skibskonstruktørekksamen fra Teknisk Skole i Helsingør 1922, Skibskonstruktør hos A/S Helsingør Jernskibs- og Maskinbyggeri 1920. Besty-

relsesmedlem for Teknisk Landsforbund, Helsingør-Afdeling, 1928—32 og for K. F. U. M. i Helsingør. Adresse: Rostgaardsvej 3, Helsingør.

Rosenbech, Lauritz Dalhoff, Konstruktor, f. 29. Dec. 1892 i Horsens, Søn af Maskinarbejder Hans Albert Rosenbech og Hustru Gjertrud Marie, f. Laursen. Gift 4. Jan. 1920 med Kristine Karoline R., f. Lund.

Uddannet som Maskinarbejder, Maskinisteksamen 1. og 2. Del, Tillægsprøven i Elektroteknik, Konstruktor hos A/S Frichs, Aarhus og Thomas B. Thrige, København, hos A/S Paasch & Larsen Petersen, Horsens, 1918. Lærer ved Horsens tekniske Skole. Formand for Teknisk Landsforbunds Horsens Afdeling og Medlem af Forbundets Hovedbestyrelse.

Adresse: Bøgevangsgade 17, Horsens.

Liisberg, Søren Villadsen, Ingeniør, f. 22. Sept. 1892 i Aarhus, Søn af Dyrnlæge F. L. W. Liisberg og Hustru, f. Villadsen. Gift 31. Jan. 1925 med Sygeplejerske Else Kathrine L., f. Jensen.

Afgangseksamen fra Aarhus Elektroteknikum, Ingeniør hos Bruun & Sønner, Aarhus, A/S »Vølund«, København, A/S De Forenede Jernstøberier, Næstved, ved A/S Nakskov Skibsværft 1922. Formand for Teknisk Landsforbunds Nakskov Afdeling og Medlem af Forbundets Hovedbestyrelse, Medlem af Nakskov Byraad, Kredsformand i Vælgerforeningen. Forfatter af faglige og politiske Tidsskrifter.

Adresse: Skovgaardsvej 23, Nakskov.

Brønnum, Chr. Martin, Skibskonstruktør, f. 26. Juni 1906 i Frederikshavn, Søn af Fiskeeksportør I.



Søren Villadsen Liisberg,
Ingeniør.



Chr. Martin Brønnum,
Skibskonstruktør.



Knud Max Jensen,
Ingeniør.



Johannes Brejl,
Arkitekt.



Ove Aagaard,
Bygningskonstruktør.

Brønnum og Hustru Sofie, f. Jørgensen. Gift 29. Dec. 1929 med Marie B., f. Nielsen.

Uddannet paa Frederikshavns Skibsværft og Flydedok 1920—25, Eksamen fra Teknisk Skole, Helsingør, Skibskonstruktør ved Aalborg Skibsværft 1927—33, paa Odense Staalskibsværft 1933. Lærer ved Teknisk Skole, Aalborg, 1927—33. Kasserer i Teknisk Landsforbund, Aalborg-Afd., 1933. Revisor i samme Forbunds Odense-Afd. 1934. Formand for samme 1935, Delegeret til Fællesrepræsentationens Repræsentantskab.

Adresse: Tietgens Allé 49, Odense.

Jensen, Knud Max, raadgivende Ingeniør, f. 23. Oktober 1895 i Randers, Søn af Støberiarbejder Anton Marius Jensen og Hustru Marie Kristine, f. Frederiksen.

Uddannet som Maskinarbejder hos A/S Vognfabriken »Scandia«, Randers, 1911—14, paa R. A. Lanngs Maskinværksted 1914—16, Maskinkonstruktøreksamen fra Randers Teknisk Skole 1919, Maskinarbejder paa Langaa Jernstøberi og Maskinfabrik 1916—17, paa Silkeborg Maskinfabrik 1917, hos R. A. Lanng, Randers, 1918, Konstruktør paa Silkeborg Maskinfabrik 1919—20, Driftsassistent hos C. M. Hess Fabrikker 1920—22, Maskinarbejder paa Silkeborg Maskinfabrik 1922—23, Konstruktør sst. 1923—24, hos A/S Frichs, Aarhus 1924, hos A/S Strømmen, Randers, 1924—28, Værkstedsleder hos A/S »Danar«, Randers 1928—29, Ingeniør og Prokurist ved Randers Centralvarmeforretning 1929—35. Lærer ved Randers Teknisk Skole, paa Aftenskolen i Maskintegning fra 1926, paa Dagskolen i Maskintegning og Bygningshygiejne fra 1933. Medlem af Bestyrelsen for Teknisk Landsforbund, Aarhus Afd. 1926—31, Formand for Randers Afd. 1931—36,

Medlem af Repræsentantskabet 1926—28 og 1930—36, af Hovedbestyrelsen 1932—36.

Adresse: Marienborgvej 13, Randers.

Brejl, Johannes, Arkitekt, f. 4. Dec. 1902 i Brejl, Ejstrupholm Sogn, Søn af Partikulier Knud Peter Knudsen og Hustru Bertha Marie, f. Pedersen. Gift 13. April 1927 med Anna B., f. Nielsen.

Uddannet som Tømrer og Bygningsnedker hos Tømrermester J. Chr. Petersen, Silkeborg, 1916—20, Afgang fra Bygningsskolen i Odense 1926, Bygningskonstruktør hos forskellige Arkitekter, bl. a. i Fredericia og Silkeborg, Ingeniør i Centralvarmeafdelingen hos A/S C. M. Hess' Fabrikker, Vejle, 1929, selvstændig Arkitekt i Grenaa 1935. Formand for Teknisk Landsforbunds Afd. i Vejle. Lærer ved Teknisk Skole i Vejle 1928. Forstander for Grenaa Teknisk Skole 1935.

Adresse: Markedsgade 60, Grenaa.

Aagaard, Ove, Bygningskonstruktør, f. 10. Juni 1907 i Edslev, Søn af Tømrer Erik Aagaard og Hustru Bolette, f. Petersen. Gift 8. Dec. 1933 med Inger Margrethe A., f. Kvist.

Uddannet til Bygningskonstruktør, Eksamen fra Teknisk Skole, Aarhus, 1928, Bygningskonstruktør hos Arkitekt Smith, Skanderborg, hos Arkitekt Kleemann, Aarhus, samt i Odder og Viborg, selvstændigt Erhverv.

Adresse: Horsensvej 34, Viby, Jylland.

Aagaard, Rymar Sørensen, Konstruktør, f. 24. Okt. 1892 i Silkeborg, Søn af Bødker Anton Aagaard og Hustru Vilhelmine, f. Schytz. Gift 5. Sept. 1928 med Henny A., f. Enghusen.

Udlært paa Berthelsens Værktøjsmaskinfabrik,



Rymar Sørensen Aagaard,
Konstruktør.



Alfred Overgaard Albertsen,
Bygningskonstruktør.



Svend Arne Albertsen,
Ingeniør.



Sv. Georg Sørensen Allesø,
Ingeniør.



Ferdinand Zangenberg Allin,
Ingeniør.

Aarhus, 1910, Svend i Aarhus og Skanderborg 6 Aar, gennemgaaet Elektrikum i Aarhus 1916—19, ansat hos De danske Mejeriforeningers Mælkeeksport, Aarhus, 1919—20, hos A/S F. L. Smidth & Co. 1920—26, hos A/S Kjøbenhavns Flydedok og Skibsværft til 1928 og derefter i A/S Burmeister & Wain.

Adresse: Hillerødgade 156, København.

Albertsen, Alfred Overgaard, Bygningskonstruktør, f. 26. Marts 1909 i Langaa, Søn af Telegrafmand Jens Albertsen og Hustru Petra, f. Overgaard.

Realeksamen 1926, udlært som Tømrer hos Tømrermester Jørgen Jensen, Kærby, 1931, Afgang som Bygningskonstruktør fra Teknisk Skole i Aalborg 1931, arbejdet hos Entreprenørfirmaet Andersen & Cordes, Aalborg, 1931—33, hos Arkitekt Arno Lind-Madsen, Aalborg, 1933.

Adresse: Aagade 15, Aalborg.

Albertsen, Svend Arne, Ingeniør, f. 8. Dec. 1907 i Vissenbjerg Sogn, Søn af Mejeribestyrer Henrik Albertsen og Hustru Severine, f. Andersen. Gift 17. Juli 1932 med Karen A., f. Johansen.

Udlært som Maskinarbejder 1928, Eksamen fra Odense Maskinteknikum 1931, Maskinarbejder og Konstruktør hos Thomas B. Thrige, Odense, ansat hos Niepoort & Wied, Aarhus, 1932, hos E. Hartmann Hjorth, A/S, Kalundborg, 1935.

Adresse: Vænget 7, Kalundborg.

Alkjær, Mogens, Arkitekt.

Adresse: Ndr. Fasanvej 80, København.

Allesø, Svend Georg Sørensen, Ingeniør, f. 25. Aug. 1903 i Allesø, Søn af Rentier Rasmus Christian Sørensen Allesø og Hustru Christiane, f. Larsen.

Udlært som Maskinarbejder hos Thomas B. Thrige, Odense, 1923, Odense Maskinteknikum 1927, ansat hos Thomas B. Thrige 1927—28, hos A/S F. L. Smidth & Co., New York Afd., 1928—32, i A/S »Vølund« 1933—35, i A/S Petersen & Wraae, København, 1935.

Adresse: Hillerødgade 130, København.

Allin, Ferdinand Zangenberg, Ingeniør, f. 3. Sept. 1895 i København, Søn af Organist F. M. G. Allin og Hustru Theodora, f. Zangenberg. Gift 15. Dec. 1922 med Karla A., f. Petersen.

Uddannet hos Fabrikant M. Seest, Aarhus, Svend 1917, elektroteknisk Prøve i Aarhus 1917, ansat forsk. Steder, hos C. M. Hess, Vejle, 1919, i A/S »Titan« 1920—22, ved Hærens Rustkammer 1923—26, i A/S General Motors International 1927. Lærer ved Teknisk Skole, København. Fh. Næstformand i Storkøbenhavns Radioklub, senere Kasserer i samme. Ansvarlig Indehaver af »Hvermands Frugt- & Kalksprøjte«, Kommanditselskab, København.

Adresse: Strandboulevarden 69, København.

Alstrup, Carl Ludvig, Konstruktør, f. 3. Juni 1898 i København, Søn af Skibsbygger Leopold Alstrup og Hustru Sofie, f. Bencke. Gift 7. Aug. 1925 med Rosette A., f. Rasmussen.

Uddannet paa Orlogsværftet 1914—18, teoretisk Uddannelse hos privat Manufaktur, ansat paa Orlogsværftets Konstruktionskontor 1919.

Adresse: Æblestien 1, København.

Andersen, Anders Bjørn, Arkitekt, f. 20. Juli 1909 i København, Søn af Murer Peter Andersen og Hustru Kamilla, f. Christiansen.

Udlært som Murer i Murersvendes A/S 1928,



Carl Ludvig Alstrup,
Konstruktør.



Anders Bjørn Andersen,
Arkitekt.



Anders Erichsen Andersen,
Maskinkonstruktør.



Anders Laurids Andersen,
Ingeniør.



Carlo Friis Andersen,
Konstruktør.

Bygningskonstruktør 1931, Husbygningsteknikum 1932, Murermester 1932—33, ansat hos Arkitekt August Nielsen, ved D. S. B. og hos Arkitekt Orla Jørgensen, København, 1933. Medstifter og Bestyrelsesmedlem for Bygningskonstruktør- og Kunsthaandværkerskolens Elevforening 1929. Mester i Bjergning og Livredning 1931. Danmarks mester i Vandpolo 1934.

Adresse: Ægirsgade 51, København.

Andersen, Anders Erichsen, Maskinkonstruktør, f. 26. Aug. 1900 i Faarup, Søn af Gaardejer Martinus Andersen og Hustru Henriette Margrethe, f. Petersen. Gift 25. Dec. 1924 med Anna A., f. Honoré.

Uddannet som Maskinarbejder paa Randers Motorfabrik 1914—19, Konstruktørexamen fra Teknisk Skole i Randers 1922, Mekaniker paa Randers Motorfabrik 1922—24, Maskinkonstruktør hos A/S Frichs, Aarhus, 1924.

Adresse: H. C. Andersensvej 14, Aabyhøj.

Andersen, Anders Laurids, Ingeniør, f. 14. Febr. 1906 i Astrup ved Silkeborg, Søn af Maskinhandler Marius Andersen og Hustru Marie, f. Jensen. Gift 19. Maj 1934 med Jenny A., f. Christoffersen.

Uddannet paa Silkeborg Maskinfabrik 1920—22 og hos Møllerup & Co., Esbjerg, 1924, Maskinisteksamen 1925, Afgangseksamen fra Elektroteknikum 1928, Konstruktør hos A/S F. L. Smidth & Co. 1929, Maskinassistent hos A/S Ø. K. 1929, ansat hos Ingeniørfirmaet I. P. Spangenberg, København, 1930—31, selvstændig Maskinforretning i Silkeborg 1931—33, Ingeniør hos A/S »Vølund« 1934.

Adresse: Greisvej 27, København.

Andersen, C. C., Ingeniør.

Adresse: Glænøgade 26, København.

Andersen, Carlo Friis, Konstruktør, f. 25. Febr. 1905 i Aarhus, Søn af Snedker Jens Marius Andersen og Hustru Karoline, f. Petersen. Gift 4. Nov. 1933 med Dorthea Marie A., f. Karlsen.

Uddannet som Maskinarbejder, Eksamen fra Aarhus Elektroteknikum, ansat hos A/S Thomas Ths. Sabroe & Co., Aarhus, 1929.

Adresse: Holger Drachmannsvej 3, Rosenvang, Aarhus.

Andersen, Christian, Ingeniør.

Adresse: Jul. Bjømsgade 2, København.

Andersen, Einer Niels Peter, Konstruktør, f. 6. Febr. 1910 i København, Søn af Overbanemester H. Andersen og Hustru Julie, f. Weishaupt. Gift 19. April 1935 med Vera A., f. Svensson.

Realeksamen 1925, udlært hos A/S Møller & Jochumsen, Horsens, 1929, Eksamen fra Odense Maskinteknikum 1932, teknisk Konsulent hos Ingeniør C. Petersen, Pandrup, 1933, Ingeniør hos A/S Burmester & Wain 1934, Konstruktør i Fyrdirektoratet 1935.

Adresse: Marathonvej 21, København.

Andersen, Ejnar Popp, Bygningskonstruktør, f. 2. Dec. 1912 i Sillerup, Haderslev Amt, Søn af Bygmester Anders Hansen Andersen og Hustru Karen, f. Popp.

Realeksamen 1929, uddannet som Murer hos Faderen i Christiansfeld 1929—32, Bygningskonstruktørexamen 1933, Husbygningseksamen i København 1934, Konstruktør hos Faderen 1934, hos Arkitekt Thorbøll, Haderslev, 1934. Broncemedaille for Svendestykke.

Adresse: Kg. Frederiksvej 1, Hasseris.



Ejnar Popp Andersen,
Bygningskonstruktør.



Emanuel Otto Andersen,
Ingeniør.

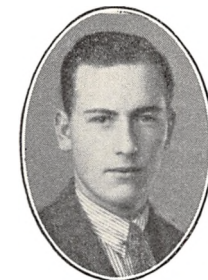

Frank Hother A. Andersen,
Ingeniør.



Hans V. Johs. Andersen,
Ingeniør.



Helge Andersen,
Konstruktor.



Holger Herman Andersen,
Ingeniør.

Andersen, Emanuel Otto, Ingeniør, f. 29. Aug. 1909 i Hedensted, Søn af Boghandler Hans Henrik Andersen og Hustru Kathrine, f. Lorentzen.

Uddannet hos Tømrermestrene Henriksen & Jepsen, Vejle, 1924—27, hos Tømrermester R. P. Christensen 1927—28, Horsens Teknisk Skoles Bygmesterskole 1930, Dagskolen i Ingeniørfag sst. 1931, ansat i Det Forenede Oliekompani 1932, selvstændigt Erhverv i København 1932—33, ansat hos Arkitekt C. Christiansen, sst., 1934, hos Ingeniør Carl L. Servais, sst., 1934, hos Oluf Rønberg A/S, sst., 1935.

Adresse: Borups Allé 213, København.

Andersen, Frank Høther Andreas, Ingeniør, f. 28. Nov. 1909 i Odense, Søn af Værkmester Rasmus Andersen og Hustru Kristine, f. Olsen.

Realeksamen 1926, uddannet paa De Forenede Automobilfabriker 1926—31, Teknisk Eksamen 1931, Teknikum i Mittweida 1931—34, ansat hos A/S F. L. Smidth & Co. 1934, hos A/S Hessicator, Vejle, 1936.

Adresse: Sdr. Boulevard 292, Odense.

Andersen, Hans Verner Johannes, Ingeniør, f. 12. Marts 1911 i Odense, Søn af Værkmester Rasmus Andersen og Hustru Kristine, f. Olsen.

Uddannet i A/S De Forenede Automobilfabriker, Odense, 1927—32, Maskiningeniørexamen fra Mittweida Teknikum, Ingeniør i A/S De Forenede Automobilfabriker, Odense, 1935, ansat ved Statens Færdselspoliti 1935. Præmie og Diplom fra Mittweida Teknikum.

Adresse: Sdr. Boulevard 292, Odense.

Andersen, Helge, Konstruktor, f. 16. Okt. 1907 i Mesinge, Søn af Mejeribestyrelse Jens Chr. Andersen

og Hustru Laura, f. Andersen. Gift 11. Maj 1934 med Gudrun A., f. Knudsen.

Udlært hos Tømrermester Knud Tidemann Knudsen, Mesinge, 1927, Konstruktor fra Teknisk Skole, Odense, 1929, Odense Husbygningsteknikum 1931, Tømrer i Zürich 1929, arbejdet forsk. Steder i Danmark, ved Hedeselskabet 1933—34, hos Stadsingeniøren i Odense fra 1934.

Adresse: Rosenlunden 9, Odense.

Andersen, Helge V., Ingeniør.

Adresse: Frankrigshusene 2, København.

Andersen, Holger Herman, Ingeniør, f. 15. Aug. 1910 i Haslev. Søn af Enkefru Marie Andersen.

Uddannet som Maskinarbejder. Københavns Maskinteknikum. Ansat hos Burmeister & Wain 1935.

Adresse: Gammeltoftsgade 18, København.

Andersen, Jens Christian Herman, Ingeniør, f. 11. Juli 1879 i Hillerød, Søn af Restauratør Jens Peter Andersen og Hustru Christine, f. Andersen. Gift 28. Okt. 1910 med Gerda A., f. Ericson.

Uddannet som Former hos A/S Helsingør Jernskibs- og Maskinbyggeri 1897—1902, Former sst. 1902—06, Maskinkonstruktørexamen 1906, Maskinkonstruktor og Driftsingeniør hos A/S De Forenede Jernstøberier 1906—21, selvstændig Støbe-godsforretning i Helsingør fra 1922. Lærer paa Teknisk Skole, København, 1911—23 og i Helsingør fra 1929.

Adresse: Stjernegade 16, Helsingør.

Andersen, Johannes Erik, Ingeniør, f. 5. Jan. 1913 i København, Søn af Kvartermester Mads Peter Andersen og Hustru Anna Dorthea, f. Madsen. Gift 6. Juli 1935 med Æga Kamma Else Hauerslev A.



Jens Chr. Herm. Andersen,
Ingeniør.



Johannes Erik Andersen,
Ingeniør.



Johannes Viktor Andersen,
Arkivar.



Karl A. P. J. Andersen,
Ingeniør.



Marius Andersen,
Maskiningeniør.

Udlært hos Smedemester H. H. Blücher & Søn, København, 1932, Københavns Maskinteknikum 1935, ansat i A/S Københavns Lampe- og Lysekronfabrik 1935.

Adresse: Lundtoftegade 105, København.

Andersen, Johannes Viktor, Arkivar, f. 14. Dec. 1870 i Bloustrød, Søn af Gaardejer Peter Andersen og Hustru Margrethe, f. Jensen. Gift 5. Marts 1895 med Nelly Jensine Christine A., f. Jensen.

Uddannet ved Landvæsen, Underofficer ved Fodfolket, ansat hos A/S Helsingørs Jernskibs- og Maskinbyggeri 1896, Arkivar paa Maskintegnestuen 1910.

Adresse: St. Olaigade 41, Helsingør.

Andersen, Kaj Johannes Marius, Ingeniør, f. 15. Nov. 1897 i Odense. Gift 22. Nov. 1923 med Kaja A. Uddannet hos Thomas B. Thrige, Odense, 1912—17, Odense Teknikum 1919—22, Svend hos Thomas B. Thrige 1917, Ingeniør sst. 1923.

Adresse: Tesdorpsvej 49, Odense.

Andersen, Karl Anders Peter Johan, Ingeniør, f. 11. Maj 1889 i København, Søn af Værkfører N. P. Andersen og Hustru Anna Petrine, f. Christensen. Gift 22. Juni 1918 med Elisabeth A., f. Hansen.

Præliminæreksamen 1905, uddannet hos A/S Smith, Mygind & Hüttemeier, Maskinkonstruktørekamen 1911, ansat hos Smith, Mygind & Hüttemeier, hos C. M. Hess, Vejle, 1912—16, hos A. C. Rasmussen & Co, Stubbekøbing, 1916—19, hos C. M. Hess, København, 1920. Medlem af Hørsholm Menighedsraad 1934.

Adresse: »Bo«, Skovvænget 12, Hørsholm.

Andersen, Marius, Maskiningeniør, f. 9. Aug. 1900 i Køng Sogn, Søn af Gaardejer Jens Andersen og Hustru Inger, f. Andersen. Gift 28. Marts 1925 med Emma Ida A., f. Herbig.

Præliminæreksamen fra Universitetet 1921, Afgangseksamen fra De Forenede Højere Tekniske Lærestalter Mittweida 1924, selvstændig Virksomhed 1924—26, Ingeniør ved Entre Rios & North Eastern Railway Company, Argentina, 1926—33, Ingeniør hos A/S Burmeister & Wain 1934.

Adresse: Ved Furesøen 6, Holte.

Andersen, Marius Oscar Andreas, Ingeniør, f. 8. Febr. 1896 i Øster Kippinge, Søn af Smedemester Chr. Andersen og Hustru Anna, f. Olsen Schou. Gift Nov. 1928 med Martha A., f. Fangel.

Studeret ved Polyteknisk Lærestalt 1915—21, cand. polyt., Ingeniør hos A/S Frichs, Aarhus, 1924.

Adresse: Bragesvej 43, Aabyhøj.

Andersen, Niels Albrecht, Maskinkonstruktør, f. 8. Nov. 1880 i Roskilde, Søn af Møllebygger Rasmus Andersen og Hustru Juliane, f. Jacobsen. Gift 5. Maj 1917 med Mathilde A., f. Andersen.

Uddannet som Møllebygger og Maskinkonstruktør hos Faderen 1895—1900, Møllebygger og Maskinarbejder hos Faderen og hos Fabrikant Højer i Roskilde, Maskinmester paa Køge Dampmølle 1911—17, ansat hos Fabrikant Jensen, Roskilde, 1917—18, Overmontør og Maskinkonstruktør ved Ingeniør N. C. Breit's Ingeniørafdeling 1918—27, Maskinkonstruktør hos A/S Massey Harris, København, 1927—28, Leder af Service Afdelingen 1928.

Adresse: Jernbanegade 68, Roskilde.



Marius Osc. Andr. Andersen,
Ingeniør.



Niels Albrecht Andersen,
Maskinkonstruktør.



Peter Andersen,
Ingeniør.



Poul Anker Andersen,
Skibskonstruktør.



Povl Lundsgaard Andersen,
Konstruktør.



Skjold Oskar Andersen,
Skibskonstruktør.

Andersen, Peter, Ingeniør, f. 30. Juli 1899 i Solbjerg paa Mors, Søn af Smedemester Anders Poulsen Andersen og Hustru Ane Kirstine, f. Dissing. Gift 13. Dec. 1931 med Gudrun Marie A., f. Nielsen.

Udlært som Maskinarbejder hos Th. Schourups Eftf., Nykøbing M., 1920, Afgangseksamen fra Odense Teknikum 1925, ansat hos A/S Burmeister & Wain 1923—33, paa Ørum-Hansens Maskinfabrik, Køge fra 1933.

Adresse: Sallingsvej 63, København.

Andersen, Poul Anker, Skibskonstruktør, f. 6. Juni 1911 i Kolding, Søn af Elektro-Mekaniker Erik Andersen og Hustru Henriette Johanne, f. Christensen.

Uddannet som Skibskonstruktør paa Odense Staaalskibsværft 1927—32, ansat ved Odense Staaalskibsværft 1932—33 og fra 1934.

Adresse: Rolf Krakesvej 25, Odense.

Andersen, Poul Halling, Arkitekt.

Adresse: Tingvej 21, København.

Andersen, Povl Lundsgaard, Konstruktør, f. 11. Juli 1907 i Odense, Søn af Dugmager A. Andersen og Hustru Karlsigne, f. Rasmussen.

Udlært som Maskinarbejder hos Thomas B. Thrige, Odense, 1926, Konstruktørexamen 1929, ansat hos Thomas B. Thrige, Odense, 1930—31.

Adresse: Billesgade 5, Odense.

Andersen, Skjold Oskar, Skibskonstruktør, f. 15. Febr. 1902 i Helsingør, Søn af Arkivar Johannes Victor Andersen og Hustru Nelly, f. Jensen. Gift 19. April 1930 med Karen Anna Margrethe A., f. Hansen.

Uddannet som Skibskonstruktør i A/S Helsingør Jernskibs- og Maskinbyggeri 1916—21, Skibskonstruktørexamen fra Helsingør 1922, Skibsbygger ved Odense Staaalskibsværft 1922—23, Konstruktør i A/S Helsingør Jernskibs- og Maskinbyggeri 1923—24, Skibskonstruktør hos A/S Burmeister & Wain 1924—29, ved Odense Staaalskibsværft 1929.

Adresse: Carlsgade 5, Odense.

Andersen, Thorkild, Konstruktør, f. 2. Nov. 1905 i Stouby, Søn af Postekspeditør Jørgen Andersen og Hustru Estrid, f. Rasmussen. Gift 26. Nov. 1933 med Margrethe A., f. Bergmann.

Udlært som Maskinarbejder hos Rud. Kramper, Horsens, 1924, Eksamen i Maskinbygning fra Odense Teknikum 1927, Konstruktør hos A/S Burmeister & Wain 1928—30, Ingeniør hos Brdr. Hartmann, Lyngby, 1930—33 og Konstruktør hos A/S Burmeister & Wain 1934.

Adresse: Under Elmene 9, København.

Andersen, Waldemar Marius Buch, Konstruktør, f. 11. Juni 1902, Søn af Muremester O. H. Buch Andersen og Hustru H., f. Holst.

Udlært som Murer 1921, Konstruktør med Af- gang fra Teknisk Skole i Aarhus 1929, ansat hos Ingeniør K. F. W. Askøe, Aarhus, 1929—31, hos Entreprenør O. H. Haugaard, Aarhus, 1931.

Adresse: Møensgade 20, Aarhus.

Andersen, Victor Immanuel, Skibskonstruktør, f. 18. April 1909 paa Fornæs Fyr, Randers Amt, Søn af Fyrassistent Victor Immanuel Andersen og Hustru Camilla Johanne Marie, f. Gullev. Gift 10. Maj 1934 med Ingeborg Anna Marie A., f. Kierckebye.



Thorkild Andersen,
Konstruktør.



Wald. M. Buch Andersen,
Konstruktør.



Victor Immanuel Andersen,
Skibskonstruktør.



Ernst Heinr. H. L. Andreas,
Konstruktør.



K. Th. L. Appelt-Jørgensen,
Ingeniør.



Hans Frederik Baasch,
Konstruktør.

Student 1927, uddannet som Skibskonstruktør hos A/S Burmeister & Wain 1927—32, privat Manufaktur i Teori 1927—32, cand. phil. 1930, ansat hos A/S Burmeister & Wain 1932—34, paa Orlogsværftet 1934.

Adresse: Hvidkildevvej 41, København.

Andreas, Ernst Heinrich Herman Ludvig, Konstruktør, f. 20. Aug. 1909 i Odense, Søn af Slakteriarbejder E. H. Andreas og Hustru Anna, f. Frahm. Gift 19. Aug. 1933 med Valborg A., f. Petersen.

Udlært som Maskinarbejder hos Thomas B. Thrige, Odense, 1928, Maskinkonstruktøreksamen fra Odense 1931, ansat hos Thomas B. Thrige, Odense, 1931.

Adresse: Sophie Breums Vænget 1, Odense.

Andreasen, Ejner Sommer, Konduktør, f. 24. Maj 1899 i Thyregos, Hastrup, Søn af Skovbetjent Chr. Andreasen og Hustru Maren, f. Jørgensen. Gift med Ciliane A., f. Andersen.

Uddannet hos Murermester Mog. Jensen, Silkeborg og hos Willumsen, Skovby, Teknisk Skole, Silkeborg, og i Kolding, selvstændigt Erhverv 1927—31, ansat hos Arkitekt Rasmussen, Silkeborg, hos Arkitekt Pape, sst., Konduktør hos Murermester Larsen, Jyllinge, 1935, ansat hos Arkitekt Enggaard Petersen, Roskilde, 1935.

Adresse: Parmagade 52, København.

Andresen, Clement Christian Frydendahl, Ingeniør, f. 1. Maj 1880 i Grenaa, Søn af Skibsfører Lauritz Andresen og Hustru Bertine, f. Jørgensen.

Uddannet paa Skolen for Skibbygning og Maskin-væsen 1899—1903, Afgangseksamen, Maskinassistent i Flaaden 1903—07, ansat paa Tegnestuen hos

A/S »Titan« 1907. Medlem af Bestyrelsen for Teknisk Landsforbund 1921—22, Revisor i nogle Aar.
Adresse: Ringstedgade 3, København.

Appelt-Jørgensen, Kjeld Thomas Leopold, Ingeniør, f. 23. Dec. 1889 i Odder, Søn af Købmand og Fabrikant Joseph Appelt-Jørgensen og Hustru Anna, f. Stephensen. Gift 12. Juli 1921 med Marie Henriette A.-J., f. Kamp-Petersen.

Afgangseksamen som Maskiningeniør fra Polyteknisk Lærestalt 1920, Tegner hos A/S Frichs, Aarhus, 2½ Aar, Ingeniør hos A/S »Titan«, København, fra 1920. Næstformand i Hovedbestyrelsen for Teknisk Landsforbund og Formand for Hovedbestyrelsen for Danske Teknikeres Arbejdsløshedskasse til 1935.

Adresse: Hovedgaden 174, Bagsværd.

Baasch, Hans Frederik, Konstruktør, f. 25. Juli 1897 i Egtved Sogn, Søn af Møllermester Chr. Baasch og Hustru Laura, f. Hallum.

Uddannet som Maskinarbejder i A/S Brun & Krüger, udlært 1918, Maskinkonstruktøreksamen fra København 1920, Konstruktør i A/S Kjøbenhavns Flydedok og Skibsværft 1920—25, paa De Forenede Automobilfabriker, Odense, 1925—34, paa Odense Staalskibsværft 1934, hos De Forenede Automobilfabriker fra 1935. Kasserer i Ingeniør- og Konstruktør-Sammenslutningen, Odense-Afd., 1925. Bestyrelsesmedlem for Teknisk Landsforbund, Odense-Afd., 1928, Næstformand i samme 1931.

Adresse: Munkebjergvej 66, Odense.

Bach, Svend Gunnar, Arkitekt, f. 20. Sept. 1894 i Røgen, Søn af Sognepræst Niels Peter Jensen Bach



Svend Gunnar Bach,
Arkitekt.



Jan Petersen Bacher,
Ingeniør.



Sven Aage Baggesen,
Konstruktør.



Jens Chr. Ballund,
Konstruktør.



Jens Peter Petersen Bang,
Ingeniør.

og Hustru Signe, f. Albrechtsen. Gift 17. Aug. 1920 med Gudrun Helene B., f. Holm.

Uddannet hos Tømrermester Chr. Jørgensen, Sønder Vissing, 1912—16, Konstruktørexamen fra Teknisk Skole, Aarhus, 1916, Tegner i Bergen 1916—18, hos Christiani & Nielsen, København, 1918, i Bergen 1918—23, Arkitekt hos Arkitekt I. P. Hjer-sing 1923. Bestyrelsesmedlem for Teknisk Landsforbund, Randers-Afd., 1933—34, Formand for Bygningskommissionen i Vorup pr. Randers 1933. Lærer ved Teknisk Skole 1933.

Adresse: Østervænget, Randers.

Bacher, Jan Petersen, Ingeniør, f. 28. April 1910 i Store Magleby, Søn af Restauratør Peter Petersen Bacher og Hustru Anna, f. Jansen.

Realeksamen 1926, udlært hos A/S Burmeister & Wain 1931, Københavns Maskinteknikum 1934, ansat hos A/S F. L. Smidth & Co. 1934.

Adresse: Store Magleby Kro, Store Magleby.

Baggesen, Sven Aage, Konstruktør, f. 18. April 1894 i København, Søn af Frederik Bagge Baggesen. Gift 28. Jan. 1921 med Lydia B., f. Jørgensen-Toldam.

Udlært i A/S »Titan« 1913, Maskinkonstruktørexamen, ansat hos Yemann, Skotland, 1914, i A/S Dansk Rekyrliffel Syndikat 1918.

Adresse: Vesselsgade 6, København.

Ballund, Jens Chr., Konstruktør, f. 20. Aug. 1906 i Randers, Søn af Boghandler Jens Ballund og Hustru Petrea, f. Hundahl.

Realeksamen fra Randers Statsskole 1922, uddannet hos A/S H. Hein & Sønners Motorfabrik, Randers, 1922—28, Kornet i Ingeniørtropperne

1930. Konstruktørexamen fra Teknisk Skole i Randers 1932, Konstruktør hos Det danske Hede-selskab i Viborg 1933—35, Ingeniørassistent hos Landinspektør A. Zoffmann, Herning, 1935, hos Landinspektør A. Stoltze Møller, Nakskov, 1935.

Adresse: Østerboulevard 15, Nakskov.

Bang, Jens Peter Petersen, Ingeniør, f. 23. Aug. 1884 i Aalborg, Søn af Sømænd Thomas Bang og Hustru Sofie Kathrine, f. Jensen. Gift 5. Maj 1916 med Johanne Marie B., f. Sørensen.

Uddannet som Skibsbygger for Skibsbygger Nikolaj Olsen, Frederikshavn, 1899—1903, Afgangsexamen fra Helsingør tekniske Skole 1911, Skibskonstruktør hos A/S Aalborg Maskin- og Skibsbyggeri 1913—27, Skibsingeniør 1927. Medstifter af Teknisk Landsforbunds Aalborg Afdeling, dens Formand 1919—27.

Adresse: Villa »Skjold«, Vossvej 5, Hasseri, Aalborg.

Bardram, E. V., Ingeniør.

Adresse: Ejgaardsvej 20 B., Charlottenlund.

Bardram, Preben, Ingeniør, f. 14. Maj 1910 i Kolind, Søn af Stationsforstander Oscar Bardram og Hustru Anna, f. Rasmussen.

Uddannet paa Maskinfabrikken »Bruunshaab«, Nykøbing F., og hos Laur. Knudsen, København, udlært 1930, Københavns Teknikum 1934, ansat hos Laur. Knudsen 1930—31, hos Louis Poulsen & Co. 1934, hos Laur. Knudsen 1934.

Adresse: Finsensvej 44 A, København.

Barfod, Gustav Skak, Maskiningeniør, f. 25. April 1889 i Skævinge, Søn af Provst Gustav Olaf Val-



Preben Bardram,
Ingeniør.



Gustav Skak Barfod,
Maskiningeniør.



N. S. E. Nielsen Barlebo,
Ingeniør.



Henrik Christian Bech,
Ingeniør.



Sven Bech,
Garantimester.

demar Barfod og Hustru Edle, f. Schack. Gift 7. Maj 1918 med Margrethe B., f. Petersen.

Maskinkonstruktør fra Konstruktørskolen i København 1913, Ingeniør hos A/S Frichs, Aarhus, 1913—14, hos A/S Kalundborg Skibsværft 1918—20, paa Køge Værft 1920—23, hos A/S Burmeister & Wain 1927—32, selvstændig projekterende Ingeniør (Centralvarme og Sanitet) fra 1932. Medlem af Hovedbestyrelsen for Teknisk Landsforbund 1919—21.

Adresse: Skovvænget 3, Hørsholm.

Barlebo, Niels Sofus Emil Nielsen, Ingeniør, f. 18. Dec. 1890 i Vissenbjerg, Fyen, Søn af Gaardejer N. Chr. Barlebo og Hustru Karen Marie, f. Mathiasen. Gift 30. April 1920 med Hedvig B., f. Olesen.

Udlært som Maskinarbejder i Odense 1911, Maskinisteksamen fra Odense 1912, Afgangseksamen fra Københavns Teknikum 1919, Maskinarbejder forskellige Steder 1914—15, Maskinassistent og 3. Mester hos C. K. Hansen 1915—16, Konstruktør paa Maskinfabrikken »Danø« 1919—22, Ingeniør hos A/S »Atlas« fra 1923. Lærer ved Valby Teknisk Skole 1932.

Adresse: Vigerslev Allé 60, København.

Bassøe, Hans Holck, teknisk Assistent, f. 24. Dec. 1911 i Stubbekøbing, Søn af Købmand Ejner I. Bassøe og Hustru Sofie, f. Holck.

Uddannet som Maskinarbejder 1927—32, Konstruktøreksamen i København 1931—33, Konstruktør hos A/S »Titan« 1933—34, teknisk Assistent hos Kjøbenhavns Telefon-Aktieselskab 1934.

Adresse: Brønshøj Kirkevej 5, København.

Bech, Henrik Christian, Ingeniør, f. 11. Dec. 1902 i København, Søn af Civilfunktionær under Krigsministeriet Albert Christian Bech og Hustru Emma, f. Larsen. Gift 17. Apr. 1935 med Harriet B., f. Nielsen.

Afgang fra Kjøbenhavns Elektroteknikum 1926, Konstruktør paa A/S »Titan«s elektriske Afdeling 1926—29, hos A/S F. L. Smidth & Co. 1929—31, hos A/S Vognfabriken »Scandia«, Randers, 1931—35, Ingeniør hos Hans Jessens Maskinbyggeri, Vejle, 1936. Kasserer for Teknisk Landsforbunds Randers Afdeling 1933—36, Medlem af Forbundets Repræsentantskab 1934—35 og 1935—36.

Adresse: Mølholm, Vejle.

Bech, Sven, Garantimester, f. 4. Nov. 1895 i København, Søn af Værkfører Niels Julius Bech og Hustru Marie. Gift med Flora B., f. Knudsen.

Udlært som Maskinarbejder hos A/S Burmeister & Wain 1915, Maskinisteksamen 1. Del 1914, 2. Del og elektroteknisk Tillægsprøve 1915, ansat i Ø. K. 1915—19, selvstændigt Erhverv 1919, ansat hos A/S Burmeister & Wain 1920.

Adresse: Engdraget 73, København.

Beck, Kristen Kristensen, Ingeniør, f. 16. Dec. 1909 i Hejls, Søn af Landmand Frands August Beck og Hustru Jensine Kathrine, f. Juhl.

Udlært som Tømrer 1929, Bygningskonstruktøreksamen fra Teknisk Skole, Kolding, 1932, Horsens Bygningsteknikum 1933, ved Vejle Amts Vejvæsen 1933, ved Hedeselskabet i Thisted Amt 1934, ved Vejle Amts Vejvæsen 1934.

Adresse: K. F. U. M., Vejle.



Axel William Behrend,
Ingeniør.



Arthur Emil Bell,
Ingeniør.



Gunnar Emanuel Berg,
Elektro-Ingeniør.



Ove Ankerstjerne Bertelsen,
Arkitekt.

Behrend, Axel William, Ingeniør, f. 2. Febr. 1889 i København, Søn af Direktør Wilhelm Behrend og Hustru Anna, f. Friedländer. Gift 9. Nov. 1917 med Marie B., f. Christiansen.

Cand. polyt. 1914, Ingeniør hos A/S »Titan« 1916.
Adresse: Norske Allé 5, Holte.

Bell, Arthur Emil, Ingeniør, f. 30. Nov. 1907 i København.

Ansæt hos A/S »Vølund«.

Adresse: Skjalm Hvidesgade 13, København.

Berg, Gunnar Emanuel, Elektro-Ingeniør, f. 9. Sept. 1909 i København, Søn af Maskinmester Carl Berg og Hustru Asta, f. Foltmann. Gift 8. Maj 1934 med Agnes B., f. Hellesen.

Udlært paa Københavns Elektromotorfabrik 1929, Københavns Elektroteknikum 1933, Elektroingeniør ved D. S. B. 1934.

Adresse: Kretavej 21, København.

Bertelsen, Ove Ankerstjerne, Arkitekt, f. 3. Dec. 1907 i Aarhus, Søn af Maskinarbejder Axel Christian Bertelsen og Hustru Andrea Margrethe, f. Ankerstjerne. Gift 3. Sept. 1932 med Dagmar B., f. Nielsen.

Uddannet som Murer hos Murermester A. P. Gjerrild, Viby, 1924—28, Bygningskonstruktøreksamen 1930, Assistent hos Arkitekt Frühstüch Nielsen, hos Arkitekt Høeg Hansen, hos Arkitekt Povl Stegmann, hos Arkitekt Frimodt Clausen og paa Viby Kommunes Ingeniørkontor 1930—34, ansæt hos Arkitekt I. P. Hjersing, Randers, 1934.

Adresse: Tegivej 3, Dronningborg, pr. Randers.

Berthelsen, Eigil, Arkitekt, f. 29. Sept. 1913 i Nørre Uttrup, Søn af Murermester Ingemann Ber-

thelsen og Hustru Johanne Dorthea, f. Pedersen. Gift 20. April 1935 med Helga Marie B., f. Rasmussen.

Udlært hos Murermester Ingemann Berthelsen 1931, Konstruktøreksamen 1934, Murersvend i Aalborg 1931—34, ansæt i K. T. A. S. 1934—35. Formand for Aalborg Teknisk Skoles Elevforening 1933—34.

Adresse: Vesselsgade 22 D, København.

Binzer, August Ludvig, Ingeniør, f. 9. Okt. 1905 paa Frederiksberg, Søn af Kolonibestyrer Otto Rudolf Binzer og Hustru Kathrine, f. Balle.

Udlært hos Siemens & Schuckert 1927, Københavns Teknikum 1930, ansæt i A/S »Titan«, paa De Danske Sukkerfabriker og fl. a. Steder 1930—34, hos Edvard Storr, København, 1934.

Adresse: Amager Strandvej 222, København.

Bjarnø, Svend Aage, Maskinkonstruktør, f. 12. April 1901 i København, Søn af Lods Peder Bjarnø og Hustru Anna, f. Hansen. Gift 29. Dec. 1931 med Marie B., f. Knudsen.

Udlært som Maskinarbejder hos A/S Burmeister & Wain 1920, Maskinteknikum 1924, Maskinisteksamen 1. Del 1925, Maskinmester i Rederiet A. P. Møller 1925—27, Maskinkonstruktør hos A/S Frederikshavns Værft og Flydedok 1929. Revisor i Teknisk Landsforbund, Nørrejylland Afdeling.

Adresse: Villa »Vendela«, Fælledvej 6, Frederikshavn.

Bjerregaard-Larsen, Anders August Julius, Vægtfabrikant, f. 1. August 1888 i København, Søn af Overbetjent H. P. Larsen og Hustru Bertha Marie,



August Ludvig Binzer,
Ingeniør.



Svend Aage Bjarnø,
Maskinkonstruktør.



Anders Blaabjerg,
Ingeniør.



Sten Blicher,
Konstruktor.



Mogens Bloch,
Ingeniør.

f. Bjerregaard. Gift 19. Okt. 1920 med Thora B-L. Uddannet paa Andersen & Jensens Vægtfabrik, København, 1903—08, Københavns Teknikum 1919, i Udlandet 1913—17, Ingeniør hos A/S Smith, Mygind & Hüttemeier, København, 1919—20, Leder af A/S Odense Vægtfabrik 1920—28, Indehaver af samme 1928. Formand for Teknisk Landsforbund, Odense-Afd. i 6 Aar. Formand for Ingeniør- og Konstruktorsammenslutningen for Fyen 1928.
Adresse: Pantheonsgade 3, Odense.

Blaabjerg, Anders, Ingeniør, f. 23. Juni 1911 i Kousted, Søn af Lærer S. Blaabjerg og Hustru Johanne, f. Bundsgaard.

Præliminæreksamen 1926, uddannet hos Smedemester Hansen, Ørsted, og paa Randers Motorfabrik 1926—31, Maskinisteksamen 1. Del 1931, Odense Teknikum 1934, Svend i A/S »Scandia«, Randers, 1932, Ingeniør hos A/S Allerups nye Maskinfabrik, Odense, 1934. Udmærkelse til Teknikum, Præmielegat 1934.

Adresse: Finsens Allé 11, Odense.

Blicher, Sten, Konstruktor, f. 9. Jan. 1905 i Kristrup, Søn af Handelsrejsende Viggo Blicher og Hustru Karoline, f. Gyberg. Gift 3. Juni 1934 med Oda B., f. Schou.

Udlært som Maskinarbejder hos A/S Frichs, Aarhus, 1926, Maskinisteksamen 1926, Konstruktor-eksamen 1928, Konstruktor hos A/S F. L. Smidth & Co. 1928—31, hos A/S Vognfabriken »Scandia« 1931.

Adresse: Daugaards Allé, »Videbo«, Randers.

Bloch, Mogens, Ingeniør, f. 12. Okt. 1904 i København, Søn af Direktør Carl Anker Bloch og Hustru Harriet, f. Fussing.

Student 1921, uddannet hos Siemens & Schuckert 1921—25, Maskinkonstruktøreksamen fra Københavns Teknikum 1929, Studierejse i U. S. A. 1931—32, Ingeniør i A/S I. Krüger, København, 1932—33, i A/S »Titan« 1933.

Adresse: Baunegaardsvej 5, Gentofte.

Bodilsen, Einer, Konstruktor, f. 15. April 1907 i Svendborg, Søn af Entreprenør J. Bodilsen og Hustru Karen, f. Nielsen.

Uddannet som Tømrer hos Tømrermester Chr. Pedersen, Herlufmagle, 1923—28, Bygningskonstruktøreksamen fra Aarhus 1929, Ingeniøreksamen fra Horsens Bygningsteknikum, Dagskolen i Ingeniørfag 1935, Konstruktor hos Entreprenørerne Bodilsen & Sandager, Aarhus, 1931—34.

Adresse: Frodesgade 12, Kongsvang pr. Aarhus.

Boje, Jens Andreas, Ingeniør, f. 13. Sept. 1893 i Grønbek, Søn af Restauratør Rasmus Boje og Hustru Juliane, f. Christensen. Gift 14. Nov. 1920 med Emilie Kirstine B., f. Jensen.

Uddannet som Maskinarbejder hos Munksgaard & Nielsen, Randers, 1911—16, Maskinisteksamen 1. Del 1916, Konstruktor-eksamen fra Teknisk Skole, Randers, 1917, Konstruktor i A/S Frichs, Aarhus, 1917—19, i A/S Kjøbenhavns Flydedok og Skibsværft 1920—26, hos A/S Burmeister & Wain 1926—33, i A/S Dansk Rekyrliffel Syndikat 1933.

Adresse: Jeppes Allé 4, København.

Bollerup, Kaj Emil, Ingeniør, f. 23. Aug. 1903 i Ulfborg, Ringkøbing Amt, Søn af Manufakturhandler Peter Bollerup og Hustru Johanne, f. Fogh. Gift 2. Aug. 1930 med Ellen B., f. Severinsen.

Uddannet som Maskinarbejder i U. S. A. 1919—23, Konstruktor-eksamen fra Chicago 1925, Civil-



Einer Bodilsen,
Konstruktor.



Jens Andreas Boje,
Ingeniør.



Hereward Bolton,
Ingeniør.



Ejnar Borg-Hansen,
Arkitekt.



Svend Peter Borregaard,
Maskiningeniør.



Hans Peter Boysen,
Skibstegner.

ingeniørexamen fra Chicago 1927, Ingeniør ved General Electric Co., Brasilien, 1927—29, Tekniker ved Fyens Belysnings Co., Odense, 1929—34, hos Thomas B. Thrige, sst., 1934.

Adresse: Skibhusvej 105, Odense.

Bolton, Hereward, Ingeniør, f. 1. Juni 1907 i Gentoft, Søn af Maskinmester Chr. Hansen og Hustru Ida Jane, f. Bolton. Gift 5. Febr. 1936 med Aase B., f. Eriksen.

Realeksamen 1924, uddannet som Baadebygger hos Th. Hendriksen, Hellerup, 1924—28, videre Uddannelse hos A/S Burmeister & Wain 1928—31, Teknikum fra Teknisk Skole, i Helsingør 1934, Ingeniør paa Nakskov Skibsværft 1934.

Adresse: Øster Boulevard 13, Nakskov.

Borg-Hansen, Ejnar, Arkitekt, f. 21. Jan. 1912 i Vejle, Søn af Bestyrer Hans Peter Borg-Hansen og Hustru Olga, f. Pedersen.

Uddannet hos Sørensen & Christensen, Skagen, 1928—32, Afgangseksamen fra Odense tekniske Skole 1933, Arkitekt hos Arkitekt J. Berg, Bagsværd 1933—34, hos Arkitekt G. Pfaff, København, 1935. Bronzemedaille for Svendestykke 1932.

Adresse: Østerbrogade 1, København.

Borregaard, Svend Peter, Maskiningeniør, f. 17. Dec. 1908 i København, Søn af Snedkermester Peder Borregaard og Hustru Else, f. Berthelsen.

Udlært paa Post- og Telegrafvæsenets Værksteder 1932, Københavns Maskinteknikum 1935, ansat hos A/S Smith, Mygind & Hüttemeier 1935.

Adresse: Sundholmsvej 56, København.

Borum, Cajus Marius Jensen, Konstruktor, f. 4. Juni 1904 i Randers, Søn af Tømrermester J. Chri-

stian Borum og Hustru Anna, f. Jeppesen. Gift med Gudrun B., f. Skydt.

Udlært som Maskinarbejder i Randers 1924, Konstruktørexamen i Randers 1923, Konstruktor hos A/S Frichs, Aarhus, 1930.

Adresse: Sejerøgade 12, Aarhus.

Boysen, Hans Peter, Skibstegner, f. 7. Maj 1912 i København, Søn af Jord- og Betonarbejder Hans Peter Boysen og Hustru Andrea, f. Rasmussen. Gift 30. Dec. 1933 med Else Mona Kamma B., f. Christiansen.

Realeksamen 1928, udlært hos A/S Burmeister & Wain 1933, ansat sst. 1933—34, paa Orlogsværftet 1934—35.

Adresse: Vendersgade 9, København.

Bramsen, Kristian Hansen, Konstruktor, f. 29. Aug. 1915 i Sdr. Stenderup, Søn af Murermester Jens Hansen Bramsen og Hustru Anna, f. Madsen.

Udlært hos Murermester A. Andersen, Sdr. Stenderup, 1934, Konstruktørexamen 1935, gennemgaaet Kunstakademiets 3. Klasse, ansat hos Arkitekt Rødsgaard-Mathiesen, Hellerup, 1935.

Adresse: Charlottenlundvej 32, Hellerup.

Brandt, Kaj Otto, Ingeniør, f. 22. Okt. 1911 i Frederikssund, Søn af Partikulier Frithjof Brandt og Hustru Antonette, f. Jørgensen.

Realeksamen 1927, uddannet som Elektro-Mekaniker hos Helveg Larsen, København, 1927—32, Elektro-Ingeniør fra København Teknikum 1935, ansat hos F. L. Smidth & Co. A/S 1935.

Adresse: Katrinedalsvej 41, København.

Brandt, Vilhelm Christian, Skibskonstruktor, f. 31. Dec. 1898 i Flensborg, Søn af Skibsbygger Jacob



Kristian Hansen Bramsen,
Konstruktor.



Vilhelm Christian Brandt,
Skibskonstruktor.



Holger Bredal,
Arkitekt.



Knud Wendelboe Breede,
Bygningskonstruktør.



Per Brehm,
Tegner.

Brandt og Hustru Anna, f. Nicolajsen. Gift 22. Nov. 1924 med Marie Augusta B., f. Rasmussen.

Udlært som Skibsbygger paa Flensborg Skibsværft 1918, Eksamen fra Teknisk Skole, Flensborg 1918, Konstruktør ved Flensborg Skibsværft 1918—20, ved Svendborg Skibsværft 1920—26, Skibskonstruktør paa Odense Skibsværft 1926. Lærer ved Teknisk Skole, Svendborg, 1923—26. Revisor-Suppleant i Teknisk Landsforbund, Odense-Afd., 1930—32.

Adresse: Nørrevænget 55, Odense.

Bredal, Holger, Arkitekt, f. 12. Marts 1888 i Aalborg, Søn af Skorstensfejermester Niels Peter Bredal og Hustru Ane, f. Ingvarsdén. Gift 17. Okt. 1918 med Ellen B., f. Jensen.

Uddannet som Tømrer, Afgang fra Aarhus tekniske Skole 1909, tegnet paa Arkitekt Frimodt Clausens Konduktørskole, Arkitekt hos Stadsarkitekten i Aarhus 1920.

Adresse: Nørre Allé 39, Aarhus.

Breede, Knud Wendelboe, Bygningskonstruktør, f. 13. Marts 1910 i Randers, Søn af Entreprenør Herman Breede og Hustru Marie, f. Wendelboe.

Murersvend 1930, Bygningskonstruktør fra Randers 1931, Konstruktør i Ingeniørfagene fra Horsens 1932, arbejdet som Murersvend til 1933, Assistent ved Det danske Hedeselskab, ansat under Randers Amts Vandløbsvæsen 1934.

Adresse: Vestergade 29, Randers.

Brehm, Per, Tegner, f. 12. Okt. 1909 i København, Søn af Grosserer Hans Ludvig Carl Christian Brehm og Hustru Agnes, f. Green-Andersen.

Realeksamen 1926, udlært hos Murermester Mad-

sen & Nielsen, København, 1930, Elev paa Akademiet, ansat hos Arkitekt Svend Knudsen, København, hos Arkitekt K. Sørensen, Silkeborg, og fl. a. Steder 1930—35, hos Arkitekt Theodor Petersen, Taastrup, 1935.

Adresse: Gunløsgade 5, København.

Brink, Hans Thomsen, Ingeniør, f. 23. Maj 1909 i Fredericia, Søn af Skrædermester Christian Brink og Hustru Mine, f. Knudsen.

Uddannet hos Tømrermester Vilh. Nielsen, Fredericia, 1924—29, Afgangseksamen som Konstruktør fra Teknisk Skole i Kolding, som Ingeniør fra Teknisk Skole i Horsens, Bygningskonstruktør hos Arkitekt Chr. Beck, Fredericia, 1933, ansat hos Tømrermester Rasmus Jensen & Sønner, København, 1933—34, Ingeniør hos Arkitekt Hans Chr. Rasmussen, Kolding, 1935. Fabriksingeniør hos Karosserifabrikant J. Ørum-Petersen, Herning 1936. Diplom fra Teknisk Skole i Fredericia.

Adresse: Fabrikant J. Ørum-Petersen, Herning.

Broch, M., Konstruktør.

Adresse: St. Helenevej 8, Horsens.

Brodtkorb, Knud Andreas, Ingeniør, f. 17. Dec. 1902 i Randers, Søn af Værkfører Frederik Magnus Brodtkorb og Hustru Louise, f. Jensen. Gift 24. Sept. 1932 med Gudrun B., f. Bach.

Uddannet i A/S Kjøbenhavns Flydedok og Skibsværft 1918—23, Helsingør Teknikum og Teknisk Skole 1925, ansat i A/S Siemens 1926, paa Orlogsværftet 1927—30, hos Fabrikant Bach, Vejle, 1930—31, Ingeniør hos raadgivende Ingeniører Crone & Koch, København, 1931.

Adresse: Vennemindevej 9, København.



Hans Thomsen Brink,
Ingeniør.



Knud Andreas Brodtkorb,
Ingeniør.



Egon Chr. Broe,
Konstruktør.



Emil Karl Laurits Bruun,
Konstruktør.



Bering Bryld,
Arkitekt.



Ole Peter Buhl,
Arkitekt.

Broe, Egon Chr., Konstruktør, f. 11. Juli 1906 i Havndal, Søn af Bagermester M. Broe.

Maskinkonstruktørexamen, Konstruktør hos A/S Frederikshavns Værft og Flydedok 1928.

Adresse: Ingeborgvej, Frederikshavn.

Bruncke, Bernhard, Konstruktør.

Adresse: Ingerslevgade 194, København.

Bruun, Emil Karl Laurits, Konstruktør, f. 22. Jan. 1904 i København, Søn af Overmontør G. J. A. Bruun og Hustru Inger, f. Johansen. Gift 19. Maj 1928 med Gudrun B., f. Bech.

Uddannet som Skibskonstruktør hos A/S Burmeister & Wain 1921—26, Studentereksamen 1926, cand. phil. 1927, Konstruktør hos A/S Burmeister & Wain 1926.

Adresse: Frijsenborg Allé 65, København.

Bryld, Bering, Arkitekt, f. 12. Jan. 1907 i Horsens, Søn af Møbelhandler M. Bering Bryld og Hustru Anna, f. Petersen. Gift 9. Okt. 1932 med Edith B., f. Aistrup.

Udlært som Tømrer i København 1925, Afgang fra Teknisk Skole i København 1928, Tegner hos Arkitekt Dahlerup Berthelsen, København, og hos Bygningsinspektør Petersen, Aabyhøj, selvstændig Arkitekt 1932.

Adresse: H. C. Andersensvej 10, Aabyhøj.

Buhl, Ole Peter, Arkitekt, f. 3. Juni 1912 i Lemvig, Søn af Kreditforeningsdirektør Orla Buhl og Hustru Ingrid, f. Jessen. Gift 2. Juni 1934 med Tippa B., f. Korzen.

Realeksamen 1929, uddannet hos Tømrermester Christoffersen, Hellerup, i 2 Aar, Husbygningstek-

nikum fra København 1934, gennemgaaet Kunstakademiets 3. Klasse 1935—36, ansat som Arkitekt hos Arkitekt Galatius, København, 1934, hos De kooperative Arkitekter, København, og hos Arkitekt Ejnar Andersen 1934—35, hos Arkitekt Poul Henningsen 1933.

Adresse: Ryparken 204, København.

Büssing, August Vilhelm Arthur, Ingeniør, f. 25. Maj 1892 i Oldenburg, Søn af Brønderiejer Friedrich Gustav Büssing og Hustru Antonie, f. Struck. Gift 16. Aug. 1914 med Anna Marie B., f. Rasmussen.

Studentereksamen 1909, arbejdet paa Jernbanelærstedet i Oldenburg 1909—10, Teknisk Eksamen fra Bremen, ansat paa Atlas Værket, Bremen, 1913—14, Ingeniør hos A/S Fisker & Nielsen 1919.

Adresse: Fensmarksvej 22, København.

Bækgaard, Svend Aage, Konstruktør, f. 24. Febr. 1905 i Stenum, Søn af Landmand Lars Bækgaard og Hustru Berteline, f. Christensen. Gift 30. Juni 1934 med Ella B., f. Jespersen.

Udlært hos Maskinfabrikant Johnsen, Randers, 1923, Teknisk Skole, Randers, 1924, ansat i De Danske Ingeniør- og Patentbureauer, Randers, 1925—26, i Patent- og Handelsselskabet, København, 1928—29, hos F. L. Smidth & Co. 1929—32, Overmontør ved Skandinavisk Oliefyring 1932—33, ansat hos A/S F. L. Smidth & Co. 1933.

Adresse: Strandboulevarden 95, København.

Bøgedal, H. M., Konstruktør.

Adresse: Hovedgaardsvej 1, Silkeborg.



Aug. Vilh. Arth. Büssing,
Ingeniør.



Svend Aage Bækgaard,
Konstruktør.



Wiggo Bøhling,
Ingeniør.



Christen Bøhme,
Arkitekt.



Niels Giede Bøving,
Ingeniør.

Bøhling, Wiggo, Ingeniør, M. af I., f. 29. Dec. 1906 i København, Søn af Journalist Emil Bøhling og Hustru Johanne, f. Heintze. Gift 9. Sept. 1934 med Meta B., f. Rasmussen.

Uddannet hos P. M. Hetmar og hos A/S Burmeister & Wain, Svend 1929, Københavns Maskinteknikum 1930, ansat i A/S »Titan« 1930—31, paa Orlogsværftets Konstruktionskontor 1931—33, i A/S Dansk Aluminium Industri 1933.

Adresse: Funkiavej 33, København.

Bøhme, Christen, Arkitekt, f. 2. Juli 1912 i Lauensby, Søn af Bygmester Johan Heinrich Bøhme og Hustru Meta.

I Murerlære hos Faderen 1926—28, gennemgaaet Odense Husbygningsteknikum 1929—34, Arkitekt hos Arkitekt Billun, Fredericia, hos Arkitekt Kr. Beck, Fredericia, 1934 og 1935.

Adresse: Nyboesgade 84, Vejle.

Børgesen, Hans Christian Frederik Folmer, Konstruktør, f. 10. Marts 1910 i Roskilde, Søn af Snedkermester Aage Børgesen og Hustru Marie, f. Andersen.

Realeksamen 1926, udlært paa Sydfynske Jernbaners Lokomotivværksteder, Odense, 1930, Maskinteknikum fra Teknisk Skole, Odense, Konstruktør paa De Forenede Automobilfabriker, Odense, 1934.

Adresse: Rødegaardsvej 43, Odense.

Bøving, Niels Giede, Ingeniør, f. 31. Aug. 1908 i Nyborg, Søn af cand. pharm. Jens Adolf Bøving og Hustru Anna Elisabeth, f. Blædel.

Uddannet paa D. S. B. s Værksteder 1924—29, Maskinteknikum i København og Odense 1933,

Svend i D. S. B. 1929—30, ansat i A/S »Atlas« 1934, i D. S. B. 1934.

Adresse: Prinsesse Mariesallé 13, København.

Carlsen, Aage, Tegner, f. 16. Sept. 1900 i København, Søn af Togfører Jens Holger Carlsen og Hustru Marie, f. Christensen. Gift 18. Maj 1928 med Merry C., f. Mortensen.

Uddannet hos A/S De forenede Jernstøberier, København, 1919, Uddannelse ved Teknisk Skole, København, Tegner hos A/S De forenede Jernstøberier 1919—22, hos Bonnesen & Danstrup 1922—25, hos A/S Burmeister & Wain 1927—31, Tegner hos Kjøbenhavns Telefon Aktieselskab 1931.

Adresse: Østrigsgade 30, København.

Carlsen, Helmuth William, Ingeniør, f. 28. Juni 1911 i København, Søn af Snedker Søren Christiansen og Hustru Ida, f. Jönsson. Gift 1. Juli 1934 med Gerda C., f. Jacobsen.

Uddannet hos A/S F. L. Smidth & Co. 1926—31, Københavns Teknikum 1934, Studierejse i Tyskland, Frankrig, Belgien og Sverige, Ingeniør hos A/S F. L. Smidth & Co.

Adresse: Fjenneslevvej 2, København.

Carlsen, Henry, Skibskonstruktør, f. 16. Nov. 1908 i Helsingør, Søn af Blikkenslager Arnold Carlsen og Hustru Marie, f. Petersen.

Uddannet i A/S Helsingør Jernskibs- og Maskinbyggeri 1923—28, Konstruktørexamen fra Teknisk Skole, Helsingør, 1928, ansat i A/S Helsingør Jernskibs- og Maskinbyggeri 1928—29, paa Odense Staalskibsværft 1929—32, hos A/S Allerups nye Maskinfabrik, Odense, 1932—33, i A/S Strømmen, Randers, 1933, hos Ingeniør C. G. Thorborg, Køben-



Aage Carlsen,
Tegner.



Helmuth William Carlsen,
Ingeniør.



Henry Carlsen,
Skibskonstruktør.



Aage Vilh. Hj. Christensen,
Ingeniør.



Aktor Sev. O. Christensen,
Skibskonstruktør.



Anders Bj. Christensen,
Bygningskonstruktør.

havn, 1933—34, paa Odense Staalskibsværft 1934, paa Aalborg Maskin- og Skibsbyggeri 1934.

Adresse: Tjørbyvej 2, Dronningborg, Randers.

Caspersen, Asger, Bygningskonstruktør, f. 10. Maj 1912 i Assens, Søn af Murermester Hans Caspersen og Hustru Anna, f. Andersen.

Realeksamen, uddannet som Bygningskonstruktør, Murersvend, Bygningskonstruktør hos Arkitekt Gunnar Quist, Fredericia, 1934.

Adresse: Villa »Gyda«, Frederiks d. 3. Vej, Fredericia.

Christensen, Aage Vilhelm Hjalmar, Ingeniør, M. af I., f. 20. Aug. 1890 i København, Søn af Restauratør Lauritz Jensen Christensen og Hustru Marie Sofie Vilhelmine, f. Jensen. Gift 28. Jan. 1919 med Jenny Eline C., f. Meyer.

Udlært hos A/S Petersen & Wraae, København, 1910, Maskinisteksamen 1. Del 1912, aut. Gas- og Vandmester 1915, ansat i A/S Petersen & Wraae 1905, paa Tegnestuen sst. 1913, Tegnestueleder sst. 1927. Haandværkerforeningens Sølvmedaille.

Adresse: Enghavevej 75, København.

Christensen, Aktor Severin Oskar, Skibskonstruktør, f. 5. Maj 1899 i Helsingør, Søn af Skibstørmester M. Christensen og Hustru Elvine, f. Thomsen. Gift 26. Nov. 1929 med Helene C., f. Jørgensen.

Uddannet i Skibsbyggeri hos A/S Helsingør Jernskibs- og Maskinbyggeri 1913—17, Konstruktor-eksamen 1917, Skibskonstruktør hos A/S Frederikshavns Værft og Flydedok 1919—20, hos A/S Aalborg Maskin- og Skibsbyggeri 1921, hos Odense Staalskibsværft 1922, hos A/S Frederikshavns Værft og Flydedok 1923—26, hos A/S Kjøbenhavns

Flydedok og Skibsværft 1926—27, hos A/S Naskov Skibsværft 1927—29, hos A/S Aalborg Maskin- og Skibsbyggeri 1929. Kasserer for Teknisk Landsforbund, Aalborg-Afdeling, 1924—26. Lærer ved Teknisk Skole i Frederikshavn 1920, i Aalborg 1934.

Adresse: Sønderbro 10, Aalborg.

Christensen, Anders Bjerregaard, Bygningskonstruktør, f. 4. Nov. 1908 i Voerliedegaard, Søn af Skomagermester J. Christensen og Hustru Barbara, f. Bjerregaard.

Uddannet som Murer hos Murermester L. Christensen, Elbæk, 1923—28, Konstruktor-eksamen 1930, Bygnings-Teknikum 1931, Bygningskonstruktør hos Murermester Rose-Jensen, Randers, 1931.

Adresse: Vestergade 42 A, Randers.

Christensen, Andreas, Ingeniør, f. 9. Okt. 1904 i Vollerup, Sønderborg Amt, Søn af Landmand Peter Christensen og Hustru Christine, f. Petersen. Gift 26. Dec. 1933 med Gudrun Thyra C., f. Hansen.

Uddannet som Maskinarbejder i Sønderborg 1919—24, Maskiningeniør-eksamen 1927, Konstruktor paa De danske Mejeriers Maskinfabrik, Kolding, 1927—28, Ingeniør hos A/S Burmeister & Wain 1928.

Adresse: Godthaabsvej 277 B, København.

Christensen, Anker Marius, Bygningskonstruktør, f. 15. Okt. 1905 i Randers (St. Mortens Sg.), Søn af Gaardejer Christen Christensen og Hustru Birgitte, f. Pedersen. Gift 11. Nov. 1934 med Mary C., f. Pedersen.

Uddannet som Tømrer hos Tømrermester Chr. Mikkelsen, Bjerringbro, 1924—28, Bygningskonstruktør-eksamen fra Randers 1931, Assistent hos



Andreas Christensen,
Ingeniør.



Anker Marius Christensen,
Bygningskonstruktør.



Chr. Brunbjerg Christensen,
Ingeniør.



Filip Christensen
Ingeniør.



Frantz V. L. Christensen,
Ingeniør.

Arkitekt Rich. Bach, Randers, 1931—34, Assistent hos kgl. Bygningsinspektør V. Norn, Horsens, 1934. Adresse: Gormsgade 28, Horsens.

Christensen, Carl Christian Dalsgaard, Bygningskonstruktør, f. 20. Dec. 1904 paa Fuur, Søn af Fisker Chr. Christensen og Hustru Mette, f. Dalsgaard.

Uddannet hos Tømrermester Fibæk, Skive, 1918—24, Konstruktørexamen fra Teknisk Skole, Odense, 1932, Tømrersvend forsk. Steder 1924—32, Tegner hos Arkitekt B. Billund, Fredericia, 1934. Adresse: Prinsessegade 41, Fredericia.

Christensen, Christian Brunbjerg, Ingeniør, f. 21. Aug. 1907 i Vejle, Søn af Væver Hans Christensen og Hustru Kirstine, f. Brunbjerg. Gift 1. Juli 1934 med Rigmor Jenny C., f. Larsen.

Realeksamen 1923, Handelsskoleeksamen 1926, ansat hos Landinspektør H. C. Larsen, Vejle, 1923—24, hos C. M. Hess' Fabrikker A/S, Vejle, 1924—31, samme Firma, København, fra 1931.

Adresse: Nordlandsgade 6, København.

Christensen, Filip, Ingeniør, f. 28. Maj 1911 paa Frederiksberg, Søn af Urtekræmmer Filip Christensen og Hustru Karen Marie, f. Hansen. Gift 27. Juli 1935 med Unna Poulsen C., f. Thorlacius.

Udlært paa Teknologisk Institut 1931, Afgang fra Københavns Teknikum 1935, ansat paa Københavns Eletromotorfabrik 1935.

Adresse: Sønderengen 20, Gentofte.

Christensen, Frantz Valdemar Lythans, Ingeniør, f. 9. Juni 1894 i København, Søn af Entreprenør Jens Christensen og Hustru Ane, f. Jørgensen. Gift 27. Dec. 1924 med Estrid C., f. Petersen.

Uddannet som Maskinarbejder hos A/S Smith, Mygind & Hüttemeier 1908—12, det Tekniske Selskabs Skole 1921, Maskinarbejder hos Nielsen & Winther 1912—16, Tegner paa Orlogsværftet 1921—22, Konstruktør hos A/S Burmeister & Wain 1922—23, Ingeniør paa Ifø Chamotte og Caolinfabrik, Sverige, 1923—24, i A/S Nordisk Gasværks Kompagni, København, 1924.

Adresse: Vangedevej 232, Søborg.

Christensen, Hans Christian, Ingeniør, f. 30. Maj 1868 i København, Søn af Maskinassistent Jørgen Christensen og Hustru Maren Juliane, f. Hansen. Gift 7. April 1894 med Hansine Vilhelmine Olivia C., f. Nielsen.

Udlært hos A/S Burmeister & Wain 1888, Uddannelse i Teori paa Teknisk Skole, København, og ved privat Manuduktion, ansat hos A/S Burmeister & Wain 1888—1900, paa Hellerup Skibsværft 1900—02, hos A/S Burmeister & Wain 1902—16, paa Kofoeds Skibsværft, Faxe Ladeplads, 1916—18, paa Kalundborg Skibsværft 1918—23. Bestyrelsesmedlem for Ingeniør- og Konstruktør-Sammenslutningen 1912—15. Formand for A/S Burmeister & Wain Funktionærforening 1913—16. Skibskyndig Skønsmand ved Sø- og Handelsretten 1924. Kasserer og Sekretær i Teknisk Landsforbund 1924—33.

Adresse: Krudtmøllegaards Allé 9, København.

Christensen, Hans Frederik, Konstruktør, f. 16. Marts 1893 i Randers, Søn af Direktør Hans F. Christensen og Hustru Marie, f. Nielsen. Gift 16. Maj 1928 med Erna C., f. Juul-Christensen.

Uddannet som Maskinarbejder hos Chr. F. Justesen, Aalborg, 1909—14, Konstruktør hos A/S Thomas Th. Sabroe, Aarhus, 1915—22, hos A/S De



Hans Christian Christensen,
Ingeniør.



Hans Frederik Christensen,
Konstruktør.

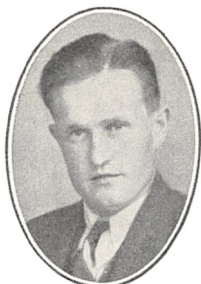

Hans Olav Christensen,
Ingeniør.



Henry L. J. Christensen,
Ingeniør.



Henry Rud. Christensen,
Arkitekt.

danske Sukkerfabriker, Saksjøbing, 1923—25, hos A/S Burmeister & Wain 1926.

Adresse: Lundskovvej 36, Hellerup.

Christensen, Hans Olav, Ingeniør, f. 9. Dec. 1906 paa Vang Mejeri, Sulsted Sogn, Søn af Mejeriejer Niels Hansen Christensen og Hustru Kirstine, f. Hansen.

Udlært hos Maskinfabrikant A. F. Heidemann, Hjørring, 1926, Maskinisteksamen 1. Del og Haandværkerprøven 1927, Odense Maskinteknikum 1932, ansat i A/S Buaas, Aalborg, 1928—29, i A/S Frederiksberg Metalvarefabrik 1930, Mejerimontør forsk. Steder, i A/S Buaas, Aalborg, 1933—34, hos F. L. Smidth & Co. 1934.

Adresse: Aaboulevard 11, København.

Christensen, Henry Lauritz Jens, Ingeniør, f. 30. Juli 1906 i København, Søn af Tømrermester, Entreprenør Chr. E. Christensen og Hustru Mathilde, f. Lauritzen. Gift 5. Nov. 1932 med Irma C., f. Kuntze.

Udlært i A/S »Titan« 1926, Teknisk Skole, København, 1929, ansat i A/S »Titan« 1926—30, hos Tømrermester, Entreprenør Chr. E. Christensen 1930—31, hos H. Nielsen & Søn, København, fra 1931.

Adresse: Møllegade 40, København.

Christensen, Henry Rudolf, Arkitekt, f. 16. Marts 1910 i Ravnstrup, Viborg Amt, Søn af Tømrermester Anders Christian Christensen og Hustru Jørgine, f. Sørensen. Gift 21. Okt. 1934 med Magda Jensen C., f. Jensen.

Uddannet hos Tømrermester Anders Christian Christensen, Ravnstrup, 1924—28, Bygningskonstruktørexamen 1932, Tegner hos Arkitekt K. Rud,

Odense, Arkitekt Frits Christoffersen, sst., og Arkitekt Kyed, sst. 1932—33, ansat hos Arkitekt Møller-Jørgensen, Odense, 1933—36, selvstændig Forretning 1936.

Adresse: Tesdorpsvej 20, Odense.

Christensen, Herluf Schjøttz, Ingeniør, f. 3. Okt. 1911 i Hadsten, Søn af Snedkermester Otto Christensen og Hustru Sørvine, f. Christensen.

Uddannet som Mekaniker i Hadsten 1925—29, Maskinteknikum 1932, ansat ved Hærens Flyvevæsen 1934.

Adresse: Antonigade 7, København.

Christensen, Jens Bernhard Brok, Bygningskonstruktør, f. 17. Febr. 1913 i Ulstrup, Søn af Tømrer- og Snedkermester Christian Larsen Christensen og Hustru Margrethe, f. Brok.

Udlært hos Faderen 1931, Konstruktørexamen fra Randers Teknisk Skole 1932, Bygningskonstruktør hos Arkitekt N. G. Jensen, Horsens, 1934.

Adresse: Havneallé 1, Horsens.

Christensen, Jens Tage Aaboe, Arkitekt, f. 6. Sept. 1912 i Silkeborg, Søn af Hotelejer Severin Christensen og Hustru Frederikke, f. Aaboe Sørensen.

Udlært hos Tømrermester Svstrup, Silkeborg, 1933, Bygningskonstruktørexamen fra Teknisk Skole i Aarhus 1934, Tømrer hos Jespersen & Søn, København, ansat hos Arkitekt Richardt Bach, Randers, 1935.

Adresse: Markedsgade 2, Randers.

Christensen, Niels Sigvald, Arkitekt, f. 25. Juni 1903 i København, Søn af Værkfører Peter Christensen og Hustru Margrethe, f. Erlandsen.

Udlært hos Snedkermester Christian Hansen,



Herluf S. Christensen,
Ingeniør.



Niels Sigv. Christensen,
Arkitekt.



Otto Christensen,
Konstruktor.



Peter Christensen,
Skibskonstruktor.



P. Kirkegaard Christensen,
Bygningskonstruktor.

København, 1928, Statens Tegnelærerkursus 1929, Bygningskonstruktørexamen 1933, ansat hos Arkitekt Weissenberg, København, 1933—34, hos Arkitekt Dreves Andersen, sst. 1934, Tegner i D. S. B. Sølvmedaille for Svendestykke. Sølvmedaille for Tegning og Diplom for Radioskab i Konkurrencen 1928.

Adresse: Søndergade 1 B, Aarhus.

Christensen, Otto, Konstruktor, f. 6. Okt. 1908 i København, Søn af Grænsevagtimester Niels Jørgen Christensen.

Maskinisteksamen 1. Del fra Odense 1929, Maskintegner hos A/S Vognfabriken »Scandia«, Randers, 1931—33, Konstruktor hos A/S C. M. Hess Fabrikker, Vejle, 1934.

Adresse: Goethesgade 26, Sønderborg.

Christensen, Peter, Skibskonstruktor, f. 9. Juni 1902 i Frederikshavn, Søn af Arbejdsmand Poul Chr. Christensen og Hustru Juliane, f. Petersen. Gift 12. Nov. 1927 med Bertha Martha Margrethe C., f. Møhl.

Uddannet paa Tegnestuen hos A/S Frederikshavns Værft og Flydedok 1917—22, Skibskonstruktørexamen i Helsingør 1923, ansat hos A/S Helsingør Jernskibs- og Maskinbyggeri 1922—23, Konstruktor hos A/S Kjøbenhavns Flydedok og Skibsværft 1923—25, Assistent ved Howald Werke, Kiel, 1925—27, Skibskonstruktor hos A/S Frederikshavns Værft og Flydedok 1927.

Adresse: Kallsvej 9, Frederikshavn.

Christensen, Peter Kirkegaard, Bygningskonstruktor, f. 22. Okt. 1908 i Bjerringbro, Søn af Murer-

mester Marius Christensen og Hustru Margrethe, f. Beck.

Uddannet som Murer hos Faderen 1922—26, Afgang fra Teknisk Skole i Odense 1930, Tegner hos Arkitekt J. Smith, Skanderborg, 1930, hos Arkitekt P. Rudum, Randers, 1931—32, hos Arkitekt N. G. Jensen, Horsens, 1933.

Adresse: Fabrikvej 33, Horsens.

Christensen, Poul Erik Ingemann, Ingeniør, M. af I., f. 9. Aug. 1909 i Menstrup, Marvede Sogn, Søn af Gaardejer Chr. Christensen og Hustru Anna, f. Larsen. Gift 21. April 1935 med Ruth Elinor C., f. Thomsen.

Udlært hos A/S De Forenede Jernstøberier, Afdeling Næstved, 1928, Afgangseksamen fra Københavns Bygningsteknikum 1933, ansat hos A/S De Forenede Jernstøberier, Næstved Afdeling, 1928—30, Ingeniør paa Espholm Maskinfabrik, København, 1933, ansat hos A/S De Forenede Jernstøberiers Ingeniøraftdeling, Frederiksværk 1934.

Adresse: Solvænget 8, Frederiksværk.

Christensen, Poul Hald, Maskinkonstruktor, f. 14. Maj 1911 i Odder, Søn af Installatør Vilhelm Christensen og Hustru Anna, f. Andresen.

Uddannet hos Faderen, Maskinkonstruktørexamen fra Teknisk Skole i Randers 1929, ansat i A/S Frichs, Aarhus, 1934, i A/S »Scandia«, Randers, 1934.

Adresse: Udbyhøjvej 64, Randers.

Christensen, Poul Skaarup, Ingeniør, f. 15. Nov. 1909 i Sædder, Præstø Amt, Søn af Repræsentant Carl Andreas Christensen og Hustru Christine, f. Eskesen.



Poul E. I. Christensen,
Ingeniør.



Poul Hald Christensen,
Maskinkonstruktor.



Poul Skaarup Christensen,
Ingeniør.



Sv. Aage V. Christensen,
Maskiningeniør.



Thorkild Vilh. Christensen,
Konstruktør.



Alfred Helge Christensen,
Skibskonstruktør.

Præliminæreksamen 1926, uddannet som Maskinarbejder hos Ørum-Hansen, Køge, 1926—30, Maskinteknikum i København 1934, Tegner hos Ørum-Hansen, Køge, 1930—31, ansat sst. 1934.

Adresse: Strøby Egede, Køge.

Christensen, Svend Aage Valdemar, Maskiningeniør, f. 31. Jan. 1897 i København, Søn af Værkstedsforsmand Carl Peter Christian Christensen og Hustru Caroline, f. Olsen. Gift 27. Dec. 1924 med Edith Johanne C., f. Stærfeldt.

Uddannet som Maskinarbejder hos A/S Burmeister & Wain 1911—16, Maskinisteksamen 1. Del 1916, Konstruktøreksamen fra Københavns Teknikum 1922, Maskinarbejder paa Hærens Laboratorium 1916—17, ved Fæstningsartilleriets tekniske Afd. 1917—19, Maskinarbejder hos Nielsen & Winther 1919—20, Maskinassistent i Ø. K. 1922—23, Maskiningeniør i A/S »Titan« 1923.

Adresse: Vilh. Bergsøes Allé 11, Søborg.

Christensen, Thorkild Vilhelm, Konstruktør, f. 3. Aug. 1897 i Reersø, Søn af Fisker Martin Christensen og Hustru Marie, f. Hansen. Gift 1. Nov. 1923 med Emilie C., f. Andersen.

Uddannet som Maskinarbejder paa Maglekilde Maskinfabrik & Jernstøberi, Roskilde, 1912—16, gennemgaaet Maskinbygnings Teknikum i København 1917—19, Konstruktør hos A/S »Titan« 1920.

Adresse: Ledreborg Allé 11, Gentofte.

Christiansen, Alfred Helge, Skibskonstruktør, f. 29. Marts 1916 i København, Søn af Skibstørmester Carl Julius Christiansen og Hustru Ella, f. Andersen.

Uddannet som Skibstørmester hos A/S Helsingør Jernskibs- og Maskinbyggeri 1930—33, Skibskonstruktør Elev 1935, ansat hos A/S Helsingør Jernskibs- og Maskinbyggeri 1933—36, hos A/S Nakskov Skibsværft 1936.

Adresse: Svingelvej 27, Nakskov.

Christiansen, Ejnar Erland, Konstruktør, f. 26. Marts 1910 i Teestrup, Søn af Tømrermester Johannes Christiansen og Hustru Karen, f. Christensen.

Udlært hos Tømrermester Johannes Christiansen 1930, Konstruktøreksamen fra Københavns Teknikum 1934, ansat hos F. L. Smidth & Co. 1934.

Adresse: Frederiksberg Allé 19 A, København.

Christiansen, Emil, Arkitekt, f. 8. Aug. 1908 i Als, Aalborg Amt, Søn af Murermester Jens Peder Christiansen og Hustru Dorthea Maria, f. Petersen. Gift 2. Okt. 1933 med Agnes Marie C., f. Sæderup.

Uddannet hos Murermester Jens Peder Christiansen 1923—27, Bygningskonstruktøreksamen 1930, Kunstakademiets 3. Bygningsklasse 1932—33, ansat hos Arkitekt Jens Bruus Jensen, København, 1933, hos Arkitekt Henning Hansen, sst., 1933.

Adresse: Hvidovrevej 14, Rødovre.

Christiansen, Erik Elvitz, Ingeniør, f. 14. Nov. 1909 i Riis Skov, Aarhus, Søn af Gaardejer Erik Peder Christiansen og Hustru Betty Cecilie, f. Johansen.

Uddannet som Maskinarbejder hos Suryaninoff, Skanderborg, 1925—27, og hos Nellemann, Aarhus, 1927—29, Eksamen fra Odense Maskinbygningsteknikum 1931, Ingeniør hos A/S »Scandia«, Randers, 1932—33, hos A/S Atlas, Køben-



Ejnar Erland Christiansen,
Konstruktør.



Emil Christiansen,
Arkitekt.

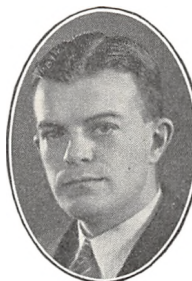

Erik Elvitz Christiansen,
Ingeniør.

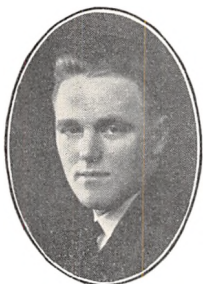

Henry Christiansen,
Arkitekt.

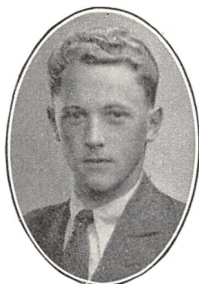

Kaj H. Christiansen,
Ingeniør.



Peter Christiansen,
Maskinconstructor.

havn, 1933—34, hos A/S De Forenede Automobilfabriker, Odense, 1934—35, hos A/S Frichs, Aarhus, 1935, hos A/S Burmeister & Wain 1935.

Adresse: Villa »Domicil«, Skanderborg.

Christiansen, Hans Vilhelm, Konstruktor.

Se Foreningen af Værkstedsfunktionærer i Jernindustrien i Danmark, II. Bind pag. 103.

Adresse: Strandhuse 26, Svendborg.

Christiansen, Henry, Arkitekt, f. 27. Sept. 1910 i Aars, Søn af Murermester Marinus Christiansen og Hustru Jensine, f. Jensen. Gift 27. December 1935 med Dagny C., f. Nielsen.

Præliminæreksamen 1927, uddannet som Murer hos Murermester Marinus Christiansen, Aars, 1927—31, Handelsmedhjælpereksamen 1930, Konstruktor-eksamen fra Aalborg 1934, Akademiets 3. Bygningsklasse 1935, Murer hos Marinus Christiansen, Aars 1931, Formand sst. 1931-32, Arkitekt hos Arkitekt Niels Sørensen, Aalborg, 1934—35, hos Arkitekt Theodor Petersen, Taastrup, 1935.

Adresse: Skjulhøj Allé 30, København.

Christiansen, Kaj Henning, Ingeniør, f. 7. Maj 1908 i Ulsted, Søn af Malermester Isak Christiansen og Hustru Julie Augusta, f. Nielsen.

Udlært paa A. Jensens Auto- og Maskinværksted, Hals, 1928, Københavns Teknikum 1934, ansat hos A/S Burmeister & Wain 1929—31, hos A/S F. L. Smidth & Co. 1934. Diplom fra Københavns Teknikum.

Adresse: Rødtjørnevej 34, København.

Christiansen, Niels Christian, Ingeniør, f. 18. Febr. 1912 i Assens, Søn af Tømrermester Anders Christiansen og Hustru Marie, f. Lassen.

Realeksamen 1928, udlært som Tømrer hos Faderen 1931, Konstruktor-eksamen fra Odense 1933, Eksamen i Husbygning fra Teknikum i Odense 1934, ansat hos Arkitekt Billund, Fredericia, 1934, Ingeniør i Entreprenør- og Ingeniørfirmaet Ove Christensen, Aarhus-Fredericia, 1934. Broncemedaille for Svendestykke.

Adresse: Otto Rudsgade 86, Aarhus.

Christiansen, Peter, Maskinconstructor, f. 20. Jan. 1901 i Hurup, Søn af Mejeribestyrelse H. R. Christiansen og Hustru Marie, f. Sørensen.

Uddannet som Maskinarbejder paa Hurup Jernstøberi & Maskinfabrik 1915—20, Konstruktor-eksamen fra Odense 1923, Konstruktor hos A/S Paasch & Larsen, Petersen, Horsens, 1923—24, paa Hurup Jernstøberi & Maskinfabrik 1925—28, hos Thomas B. Thrige, Odense, 1928—30, paa A/S Buaas Maskinfabriker, Aalborg, 1930—34.

Adresse: Constancevej 6, Hasseris, Aalborg.

Christiansen, Poul Allan, Skibsconstructor, f. 22. Marts 1913 i København, Søn af Garagemester E. J. Christiansen og Hustru Carla Marie Hedvig, f. Petersen.

Udlært hos A/S Burmeister & Wain 1933, læst privat, Skibsconstructor hos A/S Burmeister & Wain 1933.

Adresse: Raadvadsvej 53, København.

Christiansen, R. Bender, Bygningsconstructor.

Adresse: 5. Juni Plads 8, København.

Christoffersen, Knud Anders, Skibsconstructor, f. 26. Aug. 1906 i København, Søn af Skibsbygmester C. A. Christoffersen.

Uddannet paa Odense Staalskibsværft 1920—27, Konstruktor hos Burmeister & Wain, København, 1928—30, ansat paa Odense Staalskibsværft 1933—



Poul Allan Christiansen,
Skibsconstructor.



Knud Anders Christoffersen,
Skibsconstructor.



Leo Erh. Zingler Claus,
Ingeniør.

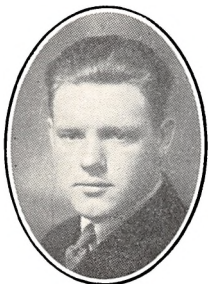

Anker Clausen,
Konstruktor.



Poul Richard Clausen,
Arkitekt.



Kai Aage Clemmensen,
Ingeniør.

35, Konstruktor i A/S Helsingør Jernskibs- og Maskinbyggeri 1935—36.

Adresse: Fensmarksgade 36, København.

Claus, Leo Erhardt Zingler, Ingeniør.
Ingeniør hos A/S »Vølund«.

Adresse: Fortgaardsallé 12, Kastруп.

Clausen, Anker, Konstruktor, f. 23. Febr. 1904 i Svendborg, Søn af Skomagermester Carl Valdemar Clausen og Hustru Ane Marie, f. Hansen. Gift 10. Maj 1926 med Margit C., f. Frydenlund Knudsen.

Uddannet som Skibskonstruktor paa Svendborg Skibsværft 1918—24, Skibskonstruktor paa Rødby Havn Skibsværft 1924, paa Svendborg Skibsværft 1924—26, Konstruktor paa Nakskov Skibsværft 1926.

Adresse: Kastanievej 20, Nakskov.

Clausen, Børge Chr., Bygningskonstruktor.
Adresse: Missionshotellet, Rønne.

Clausen, Poul Richard, Arkitekt, f. 8. Marts 1908 i Gerrild, Søn af Tømrermester P. Clausen og Hustru Severine, f. Glerup. Gift 27. Sept. 1934 med Erna C., f. Clausen.

Udlært som Tømrer hos Faderen 1926, Bygningskonstruktørexamen fra Aalborg 1931, gennemgaaet Kunstakademiets 3. Bygningsklasse, ansat hos Arkitekt E. Glahn, Aalborg, 1931—34, hos Arkitekterne Bendixen & Klein, København. Revisor i Teknisk Landsforbund, Aalborg-Afdeling, 1933.

Adresse: Hvidovrevej 10, København.

Clemmensen, Emil, Ingeniør.
Adresse: Kvintus Allé 15, København.

Clemmensen, Kai Aage, Ingeniør, f. 17. Okt. 1899 i København, Søn af Lokomotivfører Peder Clem-

mensen og Hustru Emma, f. Nielsen. Gift 13. Dec. 1929 med Gudrun C., f. Würtz.

Realeksamen 1915, uddannet som Maskinarbejder i A/S Kjøbenhavns Flydedok og Skibsværft 1916—21, Maskinteknikum 1923, Ingeniør i A/S Kjøbenhavns Flydedok og Skibsværft 1923—27, hos A/S Burmeister & Wain 1927.

Adresse: Steenbergsvvej 4, København.

Clemmensen, Vilh., Ingeniør.
Adresse: Dyrehavevej 17, Klampenborg.

Conradsen, Karl Ove, Ingeniør, f. 6. Marts 1886 i Kolding, Søn af Købmand Peder Conradsen og Hustru Mathilde, f. Nielsen. Gift 2. Dec. 1921 med Agnes C., f. Stuart.

Præliminæreksamen 1902, uddannet som Maskinarbejder hos A/S Konstantin Hansen, Kolding, 1902—06, Maskiningeniør fra Teknikum Mittweida, Sachsen, ansat hos Gebr. Körting, Hannover, paa Fords Fabriker, U. S. A., i A/S »Atlas«, i Ingeniørfirmaet I. Kryger, ved Halleys Industriar Motor og hos Harlund Wolff, Glasgow, 1910—22, Ingeniør hos A/S Burmeister & Wain 1921.

Adresse: Lærdalsgade 2, København.

Conradt-Eberlin, Adolph Carl, Elektro-Ingeniør, f. 19. Sept. 1908 i København, Søn af Kaptajn Charles Andreas Conradt-Eberlin og Hustru Bertha Louise, f. Thiel.

Praktisk Uddannelse hos A/S F. L. Smidth & Co. 1925—29, Københavns Elektroteknikum 1934, Elektro-Ingeniør hos A/S F. L. Smidth & Co. 1934. Pressesekretær i Ingeniør- og Konstruktorsammenslutningen 1934.

Adresse: Camilla Nielsensvej 4, København.



Karl Ove Conradsen,
Ingeniør.



A. C. Conradt-Eberlin,
Elektro-Ingeniør.



Aage Sofus Damgaard,
Maskintegner.



Viggo Herman Danvøgg,
Ingeniør.

Dam, A. Larsen, Skibskonstruktør.
Adresse: Løjtoftevej 64, Nakskov.

Dam, Niels, Maskinkonstruktør, f. 27. Maj 1908 i Svaneke, Søn af Læge Søren Holger Dam og Hustru Johanne Margrethe, f. Nielsen. Gift 10. April 1936 med Agnes K. M. D., f. Nielsen.

Realeksamen fra Sorø Akademi 1924, uddannet som Maskinarbejder paa R. Schneevoigt's Maskinfabrik og Jernstøberi i Viborg 1924—25 og hos A/S Frichs, Aarhus, 1925—29, Afgang fra Odense Teknikum 1931, Kursus for Varmesmede paa Teknologisk Institut 1931, selvstændig i Centralvarmebranchen i Aar, Maskinkonstruktør hos A/S Frichs, Aarhus, 1933—34, ansat hos Hans Jessen, Vejle, 1934—36, paa Ringe Maskinfabrik 1936. Vikar paa Teknisk Skole Aarhus 1933.

Adresse: Sødinge, pr. Ringe.

Dam, Sigurd, Maskinkonstruktør, f. 10. Jan. 1903 i Nordby paa Fanø, Søn af Styrmand Morten Jensen Dam og Hustru Maren, f. Toft.

Uddannet hos Skibssmedemester Kvist, Aarhus, 1917—19 og hos Danish Machin Company, Aarhus, 1919—22, Maskinisteksamen fra Aarhus 1922 og Maskinkonstruktørexamen fra Aarhus 1929, Maskinarbejder hos A/S Thomas Th. Sabroe & Co., Aarhus, Danish Machin Company, A/S Alex Wittenborg's Fabriker, Odense, og Thomas B. Thrige, Odense, 1922—26, hos A/S Burmeister & Wain 1929—32, Maskinkonstruktør hos A/S Frichs, Aarhus, 1932—34, hos A/S Burmeister & Wain 1934.

Adresse: Hillerødgade 200, København.

Damborg, Jens G., Bygningskonstruktør.
Adresse: Holsteinsgade 19, København.



Niels Daugbjerg,
Bygningskonstruktør.

Damgaard, Aage Sofus, Maskintegner, f. 3. Maj 1906 i Horsens, Søn af Skotøjs-Tilskærer Marius Damgaard og Hustru Sørine, f. Nielsen.

Uddannet som Tegner hos A/S Paasch & Larsen, Petersen, Horsens, 1921—25 og paa Horsens Maskinistkskole 1924—25, Maskintegner hos A/S Paasch & Larsen, Petersen.

Adresse: Slotsgade 18, Horsens.

Danielsen, Gustav, Arkivar.

Adresse: Svingelvej 11, Nakskov.

Danvøgg, Viggo Herman, Ingeniør, f. 25. Febr. 1901 i København, Søn af Biograftejer Jacob Vilhelm Danvøgg og Hustru Laura, f. Jensen. Gift 25. Okt. 1925 med Hilda Elisabeth D., f. Andersen.

Uddannet som Maskinarbejder i Skelskør 1915—20, Maskinisteksamen og Maskinkonstruktørexamen 1922, Ingeniør hos A/S Burmeister & Wain 1923.

Adresse: Mellemedet 16, København.

Daugbjerg, Niels, Bygningskonstruktør, f. i Igelsø ved Stoholm, Søn af Gaardejer Ole Daugbjerg og Hustru Inger, f. Petersen.

Uddannet som Tømrer i Stoholm 1925—29, Afgangseksamen fra Teknisk Skole i Aalborg, Tømrersvend 1929—33, Assistent i Det danske Hedeselskab 1934, Konstruktør hos Arkitekt Rudum, Randers, 1934.

Adresse: K. F. U. M., Randers.

Davidson, Svend Otto Bülow, Maskinkonstruktør, f. 21. Juli 1908 i Haslev, Søn af Højskoleforstander Peter C. Davidson og Hustru Andrea, f. Bülow.

Uddannet som Mekaniker hos Ludv. Nielsen, Haslev, 1925—29, Maskinkonstruktørexamen 1932,



Sv. O. Bülow Davidson,
Maskinkonstruktør.



Hans Dedenroth,
Ingeniør.

Konstruktør hos Ingeniør Quist-Hansen, Haslev, 1933.

Adresse: Sygehusvej, Haslev.

Dedenroth, Hans, Ingeniør, f. 8. Juni 1887 i Kongsmark, Søn af Gaardejer Hans Dedenroth og Hustru Sofie, f. Jensen. Gift 16. Nov. 1930 med Gerda D., f. Andersen.

I Smedelære hos Smedemester Th. Rasmussen, Høng, 1901—04, i Maskinlære hos Fabrikant C. A. Brostrøm, Kalundborg, 1904—06, Maskinkonstruktørexamen fra København 1915, Montør hos Ingeniørforretningen Lux, København, 1906—10, Mekaniker paa Københavns Papirposemaskinefabrik 1910—13, ansat paa Maskintegnestuen hos A/S Københavns Flydedok og Skibsværft 1916—19, Leder af Maskintegnestuen paa Baltica Værftet 1919—21, hos A/S Dansk Rekyllriffel Syndikat 1921—25, Rejse i Tyskland og Frankrig 1925—27, Ingeniør hos A/S Burmeister & Wain 1927.

Adresse: Nygaardsvej 56, København.

Dietz, Ejvind Salomon, Bygningskonstruktør, f. 22. Juli 1905 i Hobro, Søn af Murermester Martin Dietz og Hustru Cecilie, f. Laursen Wraa. Gift 24. Dec. 1932 med Emmy D., f. Olsen.

Realeksamen 1921, uddannet som Murer hos Murermester M. Dietz, Hobro, 1921—25, Konstruktørexamen fra Teknisk Skole, Randers, 1925, paa Akademiet 1935—36, Arkitekt hos Arkitekt Odgaard, Aalborg, 1926—35, hos Arkitekt Oppenheim, København, 1936.

Adresse: Himmerlandsvej 14, København.

Dietz, Orla, Arkitekt, f. 26. Marts 1914 i Hobro, Søn af Murermester Martin Dietz og Hustru Cecilie, f. Lauersen Wraa.



Orla Dietz,
Arkitekt.

Udlært som Murer hos Faderen 1933, Konstruktørexamen 1934, gennemgaaet Kunstakademiets 3. Klasse 1934—35, 4. Klasse 1935—36, Tegner hos Arkitekt Carlo Odgaard, Aalborg, og I. P. Hjersing, Randers 1934, hos Friis Jensen & Aage Madsen, Vordingborg, og H. G. Skovgaard, København, 1935, Deltager i Kunstakademiets Studierejse til Tyskland, Frankrig, Schweiz, Spanien og Marokko 1935, Konduktør og Tegner hos Arkitekt Erik Thorning-Petersen, København, 1936.

Adresse: Andreas Bjørnsvej 21, København.

Dinesen, Ove K., Tegner.

Adresse: Camilla Nielsensvej 34, København.

Dohn, Jörn, Maskinkonstruktør, f. 4. Dec. 1909 i Kolding, Søn af Postmester Peter Andreas Dohn og Hustru Sigrid, f. Terndrup. Gift 18. April 1935 med Anna Kristine D., f. Pedersen.

Uddannet paa Brdr. Thorsteds Maskinværksted i Nykøbing M. 1927—31, paa fransk Gymnasium i Nantes 1924—27, Maskinkonstruktørexamen fra Randers 1933, Maskinkonstruktør hos A/S Frederikshavns Jernstøberi og Maskinfabrik 1934, hos A/S Paasch & Larsen, Petersen, Horsens, 1934.

Adresse: Fabriksvej 18, Horsens.

Dragsbæk, Peder Spanggaard, Bygningskonstruktør, f. 26. Febr. 1896 i Klitmøller pr. Thisted, Søn af Fiskeribetjent Peder Nesgaard Dragsbæk og Hustru Elise Kirstine, f. Nørgaard. Gift Nov. 1926 med Petra D., f. Petersen.

Uddannet hos Tømrermester Michael Møller 1912—16, Konstruktørexamen fra Teknisk Skole,



Jörn Dohn,
Maskinkonstruktør.



P. Spanggaard Dragsbæk,
Bygningskonstruktør.



Aage Dreistell,
Konstruktør.



Harry Chr. Wilh. Dupont,
Ingeniør.



Hans Dyrbye,
Ingeniør.

Aarhus, 1922, Tømrersvend forsk. Steder 1918—22, Bygningskonstruktør i A/S »Danalith«, 1922.

Adresse: Skovvangsvej 244, Aarhus.

Dreistell, Aage, Konstruktør, f. 20. Dec. 1908 i Sandager, Søn af Murermester Hans Jensen og Hustru Anna, f. Petersen.

Udlært hos Murermester Hans Jensen, Sandager, 1930, Teknisk Skole, Odense, Bygningsteknikum 1931, ansat hos Murermester Poulsen, Odense, og Murermester K. E. Jensen, sst., 1932—33, hos Arkitekt J. Christensen og hos Axel Jacobsen, Odense, 1933—34, hos A/S F. L. Smidth & Co. 1934, i Dansk Cement Central 1934. Bestyrelsesmedlem for Sandager-Holevad Ungdomsforening 1928—29, Medstifter og Formand i Sandager Gymnastikforening 1931—32.

Adresse: Villa »Sletten«, Elisabethsvej, Horsens.

Dröger, Friederich, Arkitekt, f. 4. Jan. 1907 i København, Søn af Snedkermester Berthel Dröger og Hustru Magda, f. Schmid.

Uddannet som Møbelsnedker hos Snedkermester Henrik Wörts 1921—26, Eksamen fra Teknisk Skole 1932, Svend og Bygningssnedker forsk. Steder i København 1926—32, Tegner hos Professor Edv. Thomsen & Frits Schlegel 1933.

Adresse: Cæciliavej 68, København.

Dupont, Harry Christian Wilhelm, Ingeniør, f. 11. Okt. 1902 i Fredericia, Søn af Frederik Dupont og Hustru Petra, f. Linnemann.

Uddannet som Maskinarbejder i Fredericia 1918—23, Maskinteknikum fra Odense 1928, ansat hos A/S Burmeister & Wain 1928.

Adresse: Pile Allé 43, København.

Dyrbye, Hans, Ingeniør, M. af I., f. 14. Juni 1892 i Munkdrup pr. Randers. Gift 12. Maj 1917 med Nanny D., f. Thykjær.

Udlært som Maskinarbejder hos A/S Strømmen, Randers, 1911, Konstruktørexamen fra Randers 1915, Konstruktør hos Krampær & Jørgensen, Horsens, 1915—22, Ingeniør hos A/S De Forenede Automobilfabriker, Odense, 1922, Afdelingsleder paa Tegnestuen sst. 1926. Medstifter af og Formand for Teknisk Landsforbunds Horsens Afd. 1919—20.

Adresse: Fabersgade 7, Odense.

Egerland, Martin Felix, Konstruktør, f. 7. April 1891 i Dresden, Søn af Købmand Hugo Egerland og Hustru Hedvig, f. Hanfe. Gift 8. Dec. 1928 med Edith E., f. Nielsen.

Udlært som Maskinarbejder i Dresden, 1909, Maskinbygnings Teknikum fra Zwickau 1911, Konstruktør og Driftsingeniør i Automobilbranchen forskellige Steder i Tyskland 1911—23, teknisk Leder hos I. W. Darr, Silkeborg, 1923—31, Konstruktør hos A/S »Vølund« 1933.

Adresse: Gimles Allé 2 B, København.

Ehlers, John, Ingeniør, f. 8. Marts 1910 i København, Søn af Konditor Charles Ehlers og Hustru Oline, f. Iversen.

Udlært som Tømrer i Frederikssund 1928, Bygningskonstruktørexamen fra Teknisk Skole, København, 1930, Horsens Bygningsteknikum 1931, Ingeniør hos Dr. techn. Chr. Ostenfeld fra 1931, ledede 1935 Arbejdspladsen i den danske Pavillon paa Verdensudstillingen i Bryssel.

Adresse: Strandvejen 3, København.



Martin Felix Egerland,
Konstruktør.



John Ehlers,
Ingeniør.



Frantz Erik Eisig,
Konstruktør.



Anders Werner Johs. Eisø,
Arkitekt.



Mogens Ellerbek,
Ingeniør.



Henning Emborg,
Arkitekt.

Eisig, Frantz Erik, Aut. Kloakmester, Konstruktør, f. 26. April 1911 i Riis Skov, Aarhus, Søn af Stationsmester Kresten Eisig og Hustru Franziska, f. Rasmussen.

Uddannet som Tømrer hos Tømrermester N. P. Schmidt, Aabyhøj, 1925—30, Bygningskonstruktørexamen fra Aarhus 1930, Afgang fra Horsens Bygningsteknikum 1934, Kloakmestereksamen 1935, Tømrersvend i Aarhus 1930, Konstruktør og Tegner i D. S. B. 1930—32, Konstruktør hos Wright, Thomsen & Kier 1934.

Adresse: H. C. Ørstedsvvej 41 A, København.

Eisø, Anders Werner Johannes, Arkitekt, f. 17. Marts 1893 i Frederikshavn, Søn af Togfører Lars Anders Eisø og Hustru Maren, f. Petersen. Gift 16. Sept. 1924 med Anna E., f. Elvad.

Uddannet som Snedker hos Christensens Enke, Frederikshavn, 1907—12, Konstruktørexamen fra Teknisk Skole, Randers, 1918, ansat paa Brdr. Ollendorffs Møbelfabrik, Oslo, 1912—14, paa Rudolf Rasmussens Møbelfabrik, København, 1918—19, i Magasin du Nord 1919—21, Konstruktør hos A/S Burmeister & Wain 1923—29, paa Orlogsværftet 1929.

Adresse: Kærsangervej 21, København.

Ellerbek, Mogens, Ingeniør, f. 6. Aug. 1906 i Kolding, Søn af Postmester Poul Nicolaj Ellerbek og Hustru Cecilie, f. Givskov.

Uddannet som Maskinarbejder i Aabenraa 1922—26, Maskinteknikum 1930, Ingeniør ved De Forenede Automobilfabriker, Odense, 1930—34, ved Hærens Flyvetropper 1934.

Adresse: Vendersgade 23, København.

Emborg, Henning, Arkitekt, f. 7. Juli 1907 i Gørlev, Søn af Guldsmed R. L. Emborg og Hustru Rigmor, f. Gydebæk. Gift 8. Oktober 1935 med Aase E., f. Madsen.

Udlært som Tømrer i Roskilde 1926, Bygningsteknikum fra Odense 1932, paa Kunstakademiet 1932, ansat hos Heinrich Boller, Zürich, 1930, hos Bygningsinspektør Brix, Kastrop, 1933, hos Halling Andersen & Co. 1934, hos Hindsgaul (Butiksmonteren) 1935. Sølvmedaille for Svendestykke 1926.

Adresse: Amager Fælledvej 6, København.

Enemark, A., Elektrokonstruktør, f. 23. Aug. 1905 i Nykøbing M., Søn af Tømrer Hans Enemark og Hustru K. M., f. Bundgaard.

Uddannet som Elektriker, Elektrokonstruktør 1931, ansat under De danske Statsbaner 1931.

Adresse: Ahlmanns Allé 2, Hellerup.

Enevoldsen, Anders Peter Valdemar, Maskinkonstruktør, f. 27. Okt. 1897 i Horsens, Søn af Former Anders Peter Enevoldsen og Hustru Jacobine, f. Kjeldsen. Gift 4. Okt. 1923 med Ellen E., f. Korch.

Uddannet som Maskinkonstruktør hos A/S Møller & Jochumsen, Horsens, 1912—17, ansat sst. 1917—20, hos A/S »Atlas«, København, 1920—21, hos A/S Møller & Jochumsen fra 1922. Kasserer for Teknisk Landsforbund, Horsens-Afdeling, 1932—34 og Revisor 1934. Lærer ved Horsens teknisk Aftenskole 1932.

Adresse: Ny Gothersgade 11, Horsens.

Engell, Laurits Hansen, Maskinkonstruktør, f. 29. Okt. 1894 paa Bornholm, Søn af Gaardejer Viggo Engell og Hustru Anna Marie, f. Hansen. Gift 25. Maj 1926 med Mine E., f. Christensen.



A. Enemark,
Elektrokonstruktør.



Anders P. V. Enevoldsen,
Maskinkonstruktør.



Frans Engelstoft,
Konstruktør.

Udlært hos Smedemester P. Jacobsen, Sosi, Lobæk, 1912, Maskinkonstruktørexamen 1922, arbejdet hos Maskinfabrikant H. Schmidt, Ebberup, 1913—16, hos A/S W. Brüel, Hjørring, 1916—18, ansat hos A/S De forenede Granitbrud, Rønne, 1922—30, forskellige Steder, bl. a. hos A/S Burmeister & Wain 1930—33, Maskinkonstruktør hos A/S Burmeister & Wain 1933.

Adresse: Strandgade 14, København.

Engelstoft, Frans, Konstruktør, f. 9. Marts 1891 i Munkebo, Søn af Sognepræst Frants Daniel Thorning Engelstoft og Hustru Mette Marie, f. Møller. Gift 8. Aug. 1918 med Jenny Marie E., f. Jensen.

Præliminæreksamen, uddannet i Vesterborg Smedje 1906—08 og hos A/S »Atlas« 1908—11, Afgang fra Teknisk Skole 1913, arbejdet hos A/S F. L. Smidth & Co. 1913—14, Konstruktør paa Maskinfabriken »Dano« 1915—18, hos A/S »Atlas« 1919—21, privat 1921—24, hos A/S »Atlas« 1924—29, hos A/S Dansk Rekyllriffel Syndikat 1929—30, hos A/S »Atlas« 1930.

Adresse: Kildebakkegaards Allé 47, Søborg.

Engmann, Lothar, Skibingeniør.

Adresse: Ryparken 172, København.

Engmose, Peter Ferdinand, Arkitekt, f. 24. April 1902 i Odense, Søn af Murermester T. J. Engmose og Hustru Hansine, f. Steffensen. Gift 4. Nov. 1933 med Anna Marie E., f. Andersen.

Udlært som Tømrer hos Tømrermester H. Chr. Hansen, Odense, 1921, Bygningskonstruktørexamen fra Odense 1926, paa Akademiet 1926—27,



Peter Ferdinand Engmose,
Arkitekt.

Tegner hos Burmeister & Wain 1929—30, hos Ingeniør Carl F. Servais 1931—32, hos Arkitekt Dahlerup Berthelsen 1933, hos Arkitekterne A. Wittmack & V. Hvalsøe 1934.

Adresse: Randersgade 74, København.

Enselmann, Enrico, Tegner, f. 20. Maj 1902 i Harboøre, Søn af Formand Johan Anton Ludvig Enseldmann og Hustru Anna Marie, f. Andersen. Gift 24. Febr. 1924 med Elly Karen Marie E., f. Winding.

Uddannet ved Maskinfaget hos A/S »Atlas« 1916—21, Maskinsmed paa forskellige Værksteder i København 1922—25, Lagerforvalter og Materialebe- regner paa Skibsværfterne H/F »Hamar« og H/F »Hjedin« i Reykjavik, Tegner hos A/S »Atlas« i Køleafdelingen 1928.

Adresse: Ærøvej 5, København.

Enselmann, Harry Edvard, Ingeniør, f. 12. Febr. 1898 i Hirtshals, Horne Sogn, Vennebjerg Herred, Søn af Formand Johan Anton Ludvig Enseldmann og Hustru Anna Marie f. Andersen. Gift 21. Aug. 1920 med Agnes E., f. Espeløv.

Praktisk Uddannelse ved A/S Atlas 1912—17, Eksamen fra Københavns Teknikum 1920, Ingeniør hos A/S Burmeister & Wain, ved Bethlehem Shipbuilding Co., Quincy Works, i Boston 1920—22, selvstændig Forretning, Ingeniør ved De danske Sukkerfabrikker i Saksøbing, hos Christiani & Nielsen, Buenos Aires, i Reykjavik for Firmaet Monberg, hos A/S Burmeister & Wain, Timelærer ved Det tekniske Selskabs Skoler. Justermester hos A/S Fisker & Nielsen. Forfatter af Artikler i Fagblade og Tidsskrifter.

Adresse: Gennemløbet 13, København.



Enrico Enseldmann,
Tegner.



Harry Edvard Enseldmann,
Ingeniør.



Erik Christian Eriksen,
Arkitekt.

Eriksen, August Wedell, Ingeniør.
Adresse: Vølundsgade 4, København.

Ericksson, C. O., Ingeniør.
Adresse: Mellemvangen 53, København.

Eriksen, Axel Høegh, Ingeniør, f. 22. Sept. 1908 i Nørre Sundby, Søn af Maskinmester Peter Høegh Eriksen og Hustru Andrea, f. Nielsen.

Realeksamen 1926, i Lære hos Klejnsmedemester Otto Larsen, Aalborg, 1924—26 og paa Aalborg Privatbanes Maskinværksted 1926—28, Afgang fra Københavns Maskin-Teknikum 1932, Ingeniør ved A/S Buaas Mejerimaskinfabrik, Aalborg, 1932—34, hos A/S Thomas Ths. Sabroe & Co., Aarhus, 1934. Lærer paa Teknisk Skole i Aalborg, Vinteren 1933—34.

Adresse: Pontoppidansgade 2, Aarhus.

Eriksen, Erik Christian, Arkitekt, f. 18. Febr. 1905 i Fredericia, Søn af Overlærer Erik Eriksen og Hustru Marie, f. Andersen.

Præliminæreksamen 1920, uddannet som Tømrer hos Tømrermestrene Hansen & Pedersen, Fredericia, 1920—24, Konstruktorøksamen fra Kolding 1925, Konstruktor hos A/S Burmeister & Wain 1926—28, som Arkitekt paa Nordisk Insulin Laboratorium 1928—30, hos Arkitekt Skjøt-Petersen 1930—32, hos Professor Bentzen 1933, ansat hos Arkitekt E. Hjuler 1934. 3. Præmie ved Dansk Bygge- og Spareforenings Konkurrence 1934. 2. Præmie ved Jydske Landboforeningers Konkurrence 1934.

Adresse: Gl. Kongevej 49, København.

Eriksen, Henrik Bonefeld, Ingeniør, f. 3. Maj 1908 i Svendborg, Søn af Muremester Niels Eriksen og Hustru Cathrine, f. Bonefeld.



Henrik Bonefeld Eriksen,
Ingeniør.

Uddannet som Murer hos Muremester Niels Eriksen 1924—29, Bygningskonstruktøreksamen 1929, Husbygningsteknikum fra Odense 1931, Tegner og Konstruktor forsk. Steder 1931—33, ansat i Odense Kommune 1933. Medlem af Bestyrelsen for Teknisk Landsforbunds Odense-Afd. 1935.

Adresse: Langelinie 20, Odense.

Eriksen, Kaj, Ingeniør, f. 2. April 1904 i Grøn-bæk, Søn af Lærer Christian Eriksen og Hustru Christiane, f. Frandsen.

Uddannet som Maskinarbejder hos A/S Strøm-men, Randers, 1920—25, Maskinisteksamen 1. Del 1925, Afgang fra Odense Maskin-Teknikum 1930, arbejdet som Maskinarbejder 1925—30, Ingeniør hos A/S Nakskov Skibsværft 1934.

Adresse: Søndergade 10, Nakskov.

Eriksen, Orla, Konstruktor.

Adresse: Enggaardsvej 4, Aabyhøj.

Ernst, Edvard Gerhard Emanuel, Bygningskonstruktør, f. 10. April 1908 i København.

Udlært hos A/S Emanuel Jensen & H. Schumacher 1927, Konstruktorøksamen 1928, ansat hos Kjøbenhavns Telefon Aktieselskab 1929.

Adresse: Nansensgade 3, København.

Esmann, Christian Erhart, Ingeniør, f. 24. Nov. 1901 i Lemvig, Søn af Sagfører H. B. Esmann og Hustru Laura, f. Fogh. Gift 10. Okt. 1926 med Ingrid E., f. Pedersen.

Realeksamen 1917, uddannet som Maskinarbejder 1917—22, Afgang fra Odense Maskin-Teknikum



Edvard G. E. Ernst,
Bygningskonstruktør.



Christian Erhart Esmann,
Ingeniør.



Otto Guldberg Faber,
Konstruktør.



Carl Otto Juul Fabricius,
Ingeniør.



Aage Willy Fangel,
Assistent.

1925, Maskinisteksamen I. Del og Haandværkerprøven 1926, ansat i Ingeniørfirmaet Nøkkentved & Friis Jespersen, København, 1926—29, Ingeniør ved A/S Den danske Mælkekondenseringsfabrik i Nakskov 1929. Bestyrelsesmedlem for Teknisk Landsforbund, Nakskov-Afdeling.

Adresse: Nørre Boulevard 24, Nakskov.

Faber, Otto Guldberg, Konstruktør, f. 1. Juli 1893 i Øster Alling, Randers Amt, Søn af Sognepræst Ludvig Oskar Faber og Hustru Eleonora Kristine, f. Levinsen. Gift 31. Juli 1921 med Mary Andrea Jensine F., f. Andersen.

Uddannet som Maskinarbejder i A/S »Atlas« 1909—14, Teknisk Skole i København 1912—14, Konstruktør paa Orlogsværftet 1916—22, ansat ved Hærens Vaabenarsenal 1922. Forfatter af forsk. Artikler i »Dansk Skibsbygning« 1921.

Adresse: Mariendalsvej 42, København.

Fabricius, Carl Otto Juul, Ingeniør, f. 22. Aug. 1902 i Nakskov, Søn af Købmand Sophus Fabricius og Hustru Marie, f. Juul. Gift 6. Juli 1929 med Dina F., f. Rasmussen.

Udlært paa A/S Nakskov Skibsværft 1922, Afgangseksamen fra Odense Teknikum 1925, ansat paa A/S Nakskov Skibsværft 1926—27, paa Odense Staalskibsværft 1927—32, i A/S M. I. Meyer 1932.

Adresse: Dalføret 7, København.

Fangel, Aage Willy, tilsynsførende Assistent, f. 29. Aug. 1907 i Odense, Søn af Inkassator C. H. Fangel og Hustru M., f. Jensen. Gift 7. Aug. 1932 med Kamma F., f. Jensen.

Uddannet som Tømrer hos Tømrermester E. Al-

mind, Odense, 1923—27, Bygningskonstruktørekseksamen fra Odense 1930, rejst i Tyskland, Schweiz, Frankrig, Spanien og England 1928 og 1930—31, tilsynsførende Assistent under Direktoratet for Stads faste Ejendomme 1931. Udmærkelse for Svendestykke.

Adresse: Tagensvej 160, København.

Fangel, Hans Christian, Overingeniør. Ansat i A/S »Vølund« 1920. Medstifter af Teknisk Landsforbund.

Adresse: Helleruplunds Allé 12, Hellerup.

Faxøe, V., Ingeniør.

Adresse: Gernersgade 52, København.

Feddersen-Jensen, Ingvar Christian, Arkitekt.

Adresse: Nyelandsvej 59, København.

Finnsøn, Sølvi Fridgeir Martein Bager, Ingeniør, f. 9. Nov. 1896 i Olafsvik i Island, Søn af Fisker Finn Sigurdsson og Hustru Valentina, f. Hallgrimsdottir. Gift 20. Nov. 1921 med Valborg F., f. Madsen.

Uddannet som Smed og Maskinarbejder paa Bornholms Maskinfabrik, Rønne, 1914—19, Konstruktørekseksamen og Installatørekseksamen 1921, Montør hos Siemens Schuckert 1921—22, forsk. Steder 1922, paa Mælkeriet »Enigheden« 1922—29, Konstruktør i A/S »Atlas« 1929—34, Ingeniør sst. 1934, Tegnestueleder sst. 1936.

Adresse: Bispebjergvej 66, København.

Flindt, Torkild, Ingeniør, f. 29. Jan. 1906 i Humble, Søn af Tømrermester P. Flindt og Hustru



Sølvi F. M. B. Finnsøn,
Ingeniør.



Torkild Flindt,
Ingeniør.



Harry Oluf Bernh. Fogt,
Maskiningeniør.



Th. Folkmann-Espersen,
Ingeniør.



Harry Viggo E. Foltmann,
Ingeniør.

Ane Marie, f. Larsen. Gift 7. Nov. 1931 med Eva F., f. Galle.

Realeksamen 1921, udlært som Maskinarbejder i Svendborg 1925, Odense Maskinteknikum 1928, ansat hos A/S Burmeister & Wain 1928—29, hos Søren Wistoft & Co., København, 1929—30, Ingeniør ved De Forenede Automobilfabriker, Odense, 1930.

Adresse: Guldbergsvej 21, Odense.

Fogt, Harry Oluf Bernhard, Maskiningeniør, f. 11. Juni 1909 i Kolding, Søn af Kæremager Christian Fogt og Hustru Annine, f. Philipsen.

Udlært hos A/S Møller & Jochumsen, Horsens, 1931, Eksamen fra Odense Maskinteknikum 1934, Maskiningeniør hos A/S Møller & Jochumsen, Horsens, 1934.

Adresse: Houmannsgade 42, Horsens.

Folkmann-Espersen, Theodor, Ingeniør, f. 29. Sept. 1894 i Rudkøbing, Søn af Telefoningeniør N. P. Espersen og Hustru Jensine, f. Folkmann.

Realeksamen, Aarhus Elektroteknikum 1918, ansat paa Dansk Staalrørs Fabrik, Lyngby, 1918—19, raadgivende Ingeniør hos P. A. Pedersen, København, 1919—27, selvstændigt Erhverv 1928.

Adresse: Borgmestervangen 12, København.

Foltmann, Harry Viggo Emil, Ingeniør, f. 5. Nov. 1894 i København, Søn af Snedkermester Chr. Foltmann og Hustru Inger Marie, f. Jensen. Gift 13. Febr. 1932 med Ingunn F., f. Gudmundsson.

Uddannet praktisk og teoretisk ved Skibsbygning

paa Orlogsværftet 1909—13, privat Undervisning i Skibsteknik, gennemgaaet Teknisk Skole 1909—14, ansat paa Orlogsværftet 1914—17, ved Næstved Jernbeton-Skibsbyggeri 1917—18, hos A/S »Titan« 1919.

Adresse: Mylius Erichsens Allé 2, Hellerup.

Foltmann, Niels Henry Andreas, Ingeniør, f. 1. Maj 1893 i København, Søn af Snedkermester Chr. Foltmann og Hustru Marie, f. Jensen. Gift 5. Okt. 1933 med Ruth F., f. Liktnær.

Udlært paa Orlogsværftet 1911, Teknisk Skole og privat Undervisning, ansat paa Orlogsværftet, i A/S C. M. Hess, Vejle, hos Philipsen, Slagelse, hos Georg E. Mathiasen, København, Mecano, sst. og i A/S »Vølund«, sidstnævnte Sted i 12 Aar, Ingeniør ved Nordisk Insulin Laboratorium, Gentofte, 1934.

Adresse: N. Andersensvej 45, Gentofte.

Franta, Arne, Konstruktor, f. 9. Maj 1899 i København, Søn af Kunstformer Leopold Franta og Hustru Anne, f. Christiansen. Gift 20. Nov. 1932 med Marna Petra F., f. Pedersen.

Udlært hos Morten Pallesen 1920, Maskinisteksamen 1. Del 1927, Haandværkerprøven 1929, sejlet i Dansk-Fransk D/S 1927—29, i D/S Norden 1929—31, Konstruktor hos Lauritz Jensen & Co. 1931.

Adresse: Sallingvej 26, København.

Frantzen, Henry Felix, Maskinkonstruktor, f. 14. Jan. 1898, Søn af Skrædermester Lars Peter Frantzen og Hustru, f. Bentzen. Gift 5. Marts 1920 med Else F., f. Thorsdam Rasmussen.



Niels Henry A. Foltmann,
Ingeniør.



Arne Franta,
Konstruktor.



Henry Felix Frantzen,
Maskinkonstruktor.



F. Frichsen,
Ingeniør.



Svend Friis,
Arkitekt.



Ernst Richard Fritzbøger,
Elektroingeniør.

Uddannet theoretisk og praktisk hos A/S Møller & Jochumsen, Horsens, Konstruktør og Tegner forsk. Steder, Konstruktør hos A/S De Forenede Jernstøberier, Aarhus Afd., 1920—29, i samme Firmas Ingeniørafdeling i Frederiksværk 1933.

Adresse: Anker Heegaardsgade 14, Frederiksværk.

Frederiksen, Anton Oluf Peter, Ingeniør, f. 7. Okt. 1880 i Nexø, Søn af Sømand Hans Peter Frederiksen og Hustru Anna Susanne Sofie, f. Olsen. Gift 21. Sept. 1909 med Nielsine Petrea Mathilde F., f. Ipsen.

Udlært hos Smedemester Skovgaard, Nexø, 1899, Eksamen fra Teknisk Skole, København, Maskinteknikum 1905, ansat hos Hansen & Seerup, København, 1905—06, i A/S Kjøbenhavns Flydedok og Skibsværft 1908—27, Ingeniør hos A/S Burmeister & Wain 1927—33.

Adresse: Norgesgade 31, København.

Frederiksen, Erling Hedager, Arkitekt, f. 2. Jan. 1909 i Aarhus, Søn af Murerformand Frederik Chr. Frederiksen og Hustru Thora, f. Hedager.

Udlært som Murer 1928, Afgang fra Teknisk Skole i Aarhus 1929, Tegner hos Murermester Bak, hos Arkitekt Früstüch Nielsen, Aarhus, hos Arkitekt Høeg Hansen og hos Arkitekterne Kay Fisker og C. F. Møller, Aarhus, 1932.

Adresse: Anker Heegaardsgade 7, København.

Frederiksen, J. H., Ingeniør.

Adresse: Molbechsvej 9, København.

Frichsen, F., Ingeniør, f. 19. Dec. 1884 i København, Søn af Skrædermester Michael Frichsen og

Hustru Emilie, f. Thomsen. Gift 1. Okt. 1924 med Julie F., f. Staw.

Udlært i A/S »Atlas« 1903, Teknisk Skole, København, 1906, ansat hos A/S Burmeister & Wain 1908, hos Ludvigsen & Hermann, København, 1908—31, selvstændig Virksomhed 1931—34, ansat hos Crone & Koch, København, 1934—36. Bestyrelsesmedlem for Røde Kors Dameafdeling 1931.

Adresse: Dr. Olgas Vej 3, København.

Friis, Svend, Arkitekt, f. i Kopsholdt, Aabenraa Amt, Søn af Gaardejer Hans Friis og Hustru Jing, f. Callesen.

Student fra Sorø 1926, uddannet paa Kunstakademiet 1927—31, ansat forsk. Steder, selvstændig Virksomhed, p. t. Akademiet.

Adresse: Skovgaardsvej 3, Charlottenlund.

Fritzbøger, Ernst Richard, Elektroingeniør, f. 7. Febr. 1878 i København, Søn af Teglværksmester C. Fritzbøger og Hustru Karoline, f. Ostmann. Gift 2. Febr. 1913 med Gertrud F., f. Backmann.

Præliminæreksamen 1894, Afgang fra Teknisk Skole i København 1898, Svend fra A/S »Titan« s. A., paa Højskolen i Mittweida, Ingeniør i Wien 1899—1902, Løjtnant 1904, Chefelektriker ved Siam Electricity Co. 1905—10, i Braunschweig 1910—13, i Leipzig 1913—18, Elektroingeniør hos A/S »Titan« 1919.

Adresse: Holmehus Tværvvej 3, Lyngby.

Fritzbøger, Otto Mogens, Ingeniør, f. 15. Marts 1907 i København, Søn af Tømrermester August Fritzbøger og Hustru Mary, f. Pødenphant. Gift 10. Nov. 1933 med Gerda F., f. Halfter.



Otto Mogens Fritzbøger,
Ingeniør.



Oskar Ingvard Fütterer,
Ingeniør.



Gunnar Jørgen Garde,
Bygningskonstruktør.

Ingeniør fra Bygningsteknikum i Horsens, ansat under Københavns Kommune 1931, under D. S. B. 1931—33, under Frederiksborg Amts Vejvæsen 1933.

Adresse: Hjortholmvej 5, Hillerød.

Frydensberg, Finn Adolf Peter, Skibskonstruktør, f. 26. Aug. 1910 i Skaarupøre, Skaarup Sg., Søn af Kunstmaler Carl Edvard Frydensberg og Hustru Ellen, f. Bølling.

Student fra Frederiksborg 1928, uddannet som Skibstømrer hos Skibsbygmester R. Møller, Faaborg, 1928—32, Skibskonstruktørekksamen fra Helsingør Teknisk Skole 1935, Skibskonstruktør paa A/S Naskov Skibsværft 1935.

Adresse: Havnegade 7, Frederikshavn.

Fütterer, Oskar Ingvar, Ingeniør, f. 13. Juli 1899 i Kolding.

Udlært paa De Danske Mejeriers Maskinfabrik, Kolding, 1918, Odense Maskinteknikum 1924, ansat i A/S De Forenede Jernstøberier 1926—33, paa Brønnums Maskinfabrik 1933.

Adresse: Middelgrundsvvej 39, København.

Garde, Gunnar Jørgen, Bygningskonstruktør, f. 19. Nov. 1910 i Fuglse, Søn af Sognepræst August Garde og Hustru Karen, f. Thomsen.

Uddannet som Tømrer hos K. Rasmussen & Max Kjeldgaard, København, 1927—31, Eksamen fra Teknisk Skole, sst. 1935, Tegner hos Arkitekt Viggo Jacobsen, København, 1933.

Adresse: Limfjordsvej 40, København.

Garfunkel, Selman, Elektro-Ingeniør, f. 3. Febr. 1896 i Rusland, Søn af Kemiker og Fabrikant Leo Garfunkel og Hustru Rosalie, f. Gintzburg.



Holger Gebert,
Ingeniør.

Student i Skt. Petersborg 1915, uddannet i A/S »Titan« og Østre Elektricitetsværk, cand. polyt. 1924, Maskinassistent i D. F. D. S., ansat i A/S »Vølund« 1924—25, hos Ingeniør G. Mengel, Odense, med fast Ophold paa Bornholm 1925—29, hos A/S »Vølund«, 1929—30, i Nordisk Elektricitets Selskab, København, 1930.

Adresse: Fuglebakkevej 76, København.

Gebert, Holger, Ingeniør, f. 2. Nov. 1899 i Gosmer Sogn.

Adresse: Højskolevænget 9, Kalundborg.

Gerken, Heinrich, Ingeniør, f. 30. April 1887 i Harburg, Søn af Landmand Hermann Gerken og Hustru Louise, f. Büst. Gift 24. Jan. 1920 med Agnes G., f. Pedersen.

Afgang fra Teknikum i Mittweida 1908, Ingeniør hos Georg Niemeyer, Harburg, 1908—12, hos A/S Thomas Th. Sabroe & Co., Aarhus, 1912—15, ved det kejserlige Værft i Kiel 1915—19, igen hos A/S Thomas Th. Sabroe & Co. 1919. Fh. Bestyrelsesmedlem for Teknisk Landsforbund.

Adresse: Rosenvangs Allé 40, Rosenvang, Aarhus.

Godsk, Robert Nielsen, Ingeniør, M. af I.

Adresse: Holmbladsgade 22, København.

Gosvig, Jens William, Ingeniør, f. 22. Juni 1912 i Ringkøbing, Søn af Grosserer Mads Gosvig og Hustru Abalone Marie, f. Pedersen.

Uddannet hos A/S Frichs, Aarhus, Maskinisteksamen 1. og 2. Del samt elektroteknisk Tillægsprøve,



Heinrich Gerken,
Ingeniør.

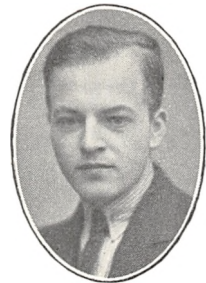

Jens William Gosvig,
Ingeniør.



Laurits Gunnar Gottwald,
Ingeniør.

ansat hos Niels Kalhave, Viborg, 1935. Bestyrelsesmedlem og Kasserer for Aarhus Maskinistforening 1933—35.

Adresse: Villa »Marselis«, Overlund pr. Viborg.

Gottschalk, Hans Rudolf, Konstruktor, f. 21. Jan. 1893 i Harburg, Søn af Bagermester Ernst Gottschalk og Hustru Christine, f. Iversen. Gift 5. Febr. 1922 med Magda G., f. Jørgensen.

Udlært paa Hamburg Maskinfabrik og Skibsværft 1912, Eksamen fra Staatliche Gewerbeschule, Hamburg, arbejdet hos Blohm & Voss, Tyskland, 1912—14 og 1918—19, Konstruktor paa Maskinfabriken »Thy« i Thisted 1919—20, hos A/S »Titan« 1920—28, hos A/S Burmeister & Wain 1928.

Adresse: Ved Amagerport 7, København.

Gottwald, Laurits Gunnar, Ingeniør, f. 23. Okt. 1912 i Faaborg, Søn af Bagermester Josef Gottwald og Hustru Marie, f. Jensen.

Uddannet hos Smedemester C. Frederiksen, Faaborg, og hos Maskinfabrikant J. Jensen, Faaborg, Svend 1932, Københavns Maskinteknikum 1935, ansat hos A/S F. L. Smidth & Co. 1935. Diplom fra Teknisk Skole, Faaborg, 1931 og 1932.

Adresse: Hornemannsgade 1, København.

Gram, Christian Mikkelsen, Ingeniør, f. 4. Sept. 1898 i Hjørring, Søn af Murer Anton Gram og Hustru Ane Marie, f. Jensen. Gift 3. Juli 1926 med Ellen G., f. Gloggeniesser.

Udlært i A/S Brüel, Hjørring, 1917, Maskinbygningsteknikum fra Odense 1922, Ingeniørassistent ved Opførelsen af Hjørring Højspændingsværk 1922—24, hos Kemp & Lauritzen, København, 1924—



Rudolph Gram,
Arkitekt.



Christian Mikkelsen Gram,
Ingeniør.

29, i Nordisk Elektrisk Apparatfabrik, sst., 1929. Adresse: Schandorphsvej 8, Lyngby.

Gram, Rudolph, Arkitekt, f. 5. Okt. 1907 i Esbjerg, Søn af Maskinmester Peter Markus Gram og Hustru Inger Marie, f. Dall Gram.

Bygningskonstruktør, gennemgaaet Haslev Haandværkerskole, Afgang som Bygningskonstruktør fra Odense Bygnings-Teknikum 1929, ansat hos Arkitekt P. Rudum, Randers, 1931—33, hos Kommuneingeniøren i Viby J. 1934, hos Arkitekt Bugge, Varde, 1935.

Adresse: K. F. U. M., Randers.

Grass, Hans Henry, Ingeniør, f. 30. Dec. 1902 i Odense, Søn af Skrædermester Christian Grass og Hustru Clausine, f. Christiansen. Gift 4. Nov. 1928 med Doris G., f. Andersen.

Uddannet ved Maskinfaget i København 1919—23, Maskinkonstruktørexamen 1927, Strikkemester paa Julius Hansens Strømpfabrik, København, 1927—28, ansat hos A/S Burmeister & Wain 1928.

Adresse: Mellemledet 16, København.

Gravenhorst, E., Ingeniør.

Adresse: Helgesvej 27, København.

Gravesen, Magnus Christian, Ingeniør.

Adresse: Hollænderdybet 14, København.

Green, Thomas Nielsen, Arkitekt, f. 16. Juli 1905 i Sct. Olai Sogn, Hjørring, Søn af Tømrermester Lars Green og Hustru Kathrine, f. Nielsen.

Uddannet hos Murermester Joh. Dahl, Hjørring, 1921—25, Konstruktørexamen 1931, Kunstakademiets 3. Bygningsklasse 1932, Svend hos Murer-



Hans Henry Grass,
Ingeniør.



Thomas Nielsen Green,
Arkitekt.



Albert Grimmnitz,
Arkitekt.

mester P. Frederiksen, Hjørring, 1925—27, hos Murermester Sand, Odense, 1927—31, Formand hos Murermester Kjær Knudsen, Glostrup, 1931—33, Medhjælper hos Arkitekt Volmar Drasted, Helsingør, 1934. Diplom og 1. Præmie fra Hjørring tekniske Skole.

Adresse: Drosselvej 23, København.

Grimnitz, Albert, Arkitekt, f. 28. Febr. 1907 i Saarbrücken, Søn af Murermester Rudolf Otto Hermann Grimmnitz og Hustru Marie, f. Petersen.

Uddannet paa Odense Bygmesterskole og Husbygnings Teknikum sst., ansat hos Ingeniør H. P. Knudsen, Odense, 1935.

Adresse: Munkebjergvej 25, Odense.

Grünbaum, Robert, Ingeniør, f. 26. Okt. 1912 i København, Søn af Skomager Moses Grünbaum og Hustru Bertha, f. Pelta. Gift 8. Juni 1935 med Greta G., f. Gorosch.

Udlært som Maskinarbejder 1932, Københavns Maskinteknikum 1935, ansat i A/S »Tuxham« 1935.

Adresse: Ringholmvej 8, København.

Græpel, Johan Henrik Holdorff, Konstruktør, f. 22. Marts 1901 i Aarhus, Søn af Købmand Vilhelm Henrik Græpel og Hustru Christine, f. Christensen. Gift 7. Sept. 1935 med Inga Elisabeth G., f. Nielsen.

Uddannet som Maskinarbejder i A/S Thomas Ths. Sabroe & Co., Aarhus, 1917—21, Konstruktørekamen i Aarhus 1925, Tegner i A/S Thomas Ths. Sabroe & Co., Aarhus, 1926—27, Værkmester hos Entreprenør Mathias Andersen, Esbjerg, 1927—32, Bestyrer i København 1934—35, Konstruktør hos Entreprenør Carl Jensen, Næstved, 1935.

Adresse: Slagelsegade 53, Næstved.

Græsbøll, Frederik Mølholm, Ingeniør, f. 14. Maj 1897 i Bjerget, Thisted Amt, Søn af Købmand P. Græsbøll og Hustru Christiane, f. Olsen. Gift 5. April 1928 med Karen Gerda G., f. Sørensen.

Cand. polyt. 1922, Ingeniør hos Shell 1923—26, Driftsleder ved A/S De forenede Granitbruds Vejmaterialeafdeling, Bornholm, 1927—29, Leder af teknisk Afdeling hos »Electrolux« 1929, Driftsingeniør hos samme 1935.

Adresse: Buddingevej 18 B, Lyngby.

Gundel, Axel Vilh. Peter, Ingeniør, M. af I., f. 21. Juni 1901 i Nykøbing F., Søn af Lokomotivfører V. Gundel og Hustru Kirstine, f. Frandsen. Gift 3. Juni 1927 med Louise G., f. Hauton.

Udlært hos K. J. Trudsø, Struer, 1920, Københavns Teknikum 1923, ansat i Delco-Light, København, 1925, i A/S »Tuxham«, 1925—26, i Frigidaire 1926—29, i A/S »Evercold« 1929—31, hos A. Jørgensen & Co., 1931—32, hos Brdr. Dahl, 1932—33, i A/S »Evercold« 1933.

Adresse: Danstrupvej 1, København.

Halberg, Hilmer, Skibskonstruktør, f. 17. Juni 1914 i København, Søn af Restauratør Osmund Laur. Halberg og Hustru Dagmar, f. Andersen.

Uddannet som Skibsbygger og Tegner i A/S Helsingør Jernskibs- og Maskinbyggeri 1928—33, Konstruktørekamen fra Helsingør Teknikum 1935, Skibskonstruktør i A/S Helsingør Jernskibs- og Maskinbyggeri 1933.

Adresse: Havnegade 1, Helsingør.

Hald, H., Ingeniør.

Adresse: Tycho Brahesallé 16, København.



Fr. Mølholm Græsbøll,
Ingeniør.



Axel Vilh. Peter Gundel,
Ingeniør.



Knud Hammer,
Ingeniør.

Halse, V., Ingeniør.

Adresse: Villa »Ronæs«, Tved, Kolding.

Hammer, Knud, Ingeniør, f. 11. Juni 1903 i Vol-
dum, Søn af Kommuelærer Holger Hammer og
Hustru Marie, f. Sørensen. Gift 1. Nov. 1930 med
Rosa H., f. Leth.

Realeksamen 1918, udlært som Maskinarbejder
hos A. G. Johnsen, Randers, 1922, Konstruktør-
eksamen sst. 1924, Konstruktor i A/S »Scandia«,
Randers, 1924—30, Ingeniør i A/S De Forenede
Automobilfabriker, Odense, 1930—35, paa Poul
Møllers Maskinfabrik, Borup St., 1935. Lærer ved
Teknisk Skole, Randers, 1929—30. Bestyrelsesmed-
lem for Teknisk Landsforbund, Odense Afd., 1935,
for Randers Sejlklub 1928, for Randers Radioklub
1929.

Adresse: Borup St.

Hammer-Sørensen, Hans Christian, Elektro-In-
geniør, f. 10. Dec. 1894 i Taanum Sg. ved Randers,
Søn af Gaardejer Anders Pehn Sørensen og Hustru
Cecilie, f. Andresen.

Student fra Randers 1914, cand. polyt. 1921,
ansat hos A/S F. L. Smidth & Co. 1921—23, hos
Thomas B. Thrige, Odense, 1923—24, hos Ingeniør
Siemens, København, 1924—30, ved D. S. B.
1930—31, Repræsentant for Vereinigte Eisenbahn-
Signalwerke, Berlin, 1931.

Adresse: Fragariavej 1, Hellerup.

Hansen, A. E., Ingeniør.

Adresse: Worsaaesvej 5, København.

Hansen, Aage Peter August, Ingeniør, f. 10. Maj
1895 i København, Søn af Maskinarbejder Christian



Hans Chr. Hammer-Sørensen,
Elektro-Ingeniør.

Hansen og Hustru Marie, f. Jacobsen. Gift 19. Okt.
1928 med Jenny Emilie H., f. Rasmussen.

Uddannet i Maskinfaget paa De danske Mejeriers
Maskinfabrik, København, og hos A/S Nyboe & Nis-
sen, København, 1909—14, Maskinkonstruktørek-
samen 1918, Konstruktor hos A/S »Titan« 1918—24,
ansat under Københavns Belysningsvæsen 1926.

Adresse: Julius Blomsgade 16, København.

Hansen, Aage Richardt Bruun, Maskinkonstruk-
tør, f. 17. April 1902 i Kulsbjerg, Øster Egesborg
Sogn, Søn af Gaardejer Henning Hansen og Hustru
Julie Jensigne, f. Bruun. Gift 19. Febr. 1928 med
Oda Viola H., f. Hartmann.

Udlært paa Københavns Møllesten- & Maskin-
fabrik 1922, Maskinteknikum fra Teknisk Skole,
København, ansat hos A/S Burmeister & Wain
1928—31.

Adresse: Hveensvej 3, København.

Hansen, Alf. Joh. Frederik, Ingeniør, f. 17. Sept.
1911 i Lyngby, Søn af Spindemester Th. Hansen og
Hustru Emma, f. Jensen.

Uddannet som Maskinarbejder i A/S Schrøder &
Jørgensens Eftf., København, 1926—31, Afgang-
eksamen fra Maskin-Teknikum 1935, Tegner i A/S
Schrøder & Jørgensens Eftf. 1931—32, Ingeniør paa
A/S Nakskov Skibsværft 1935.

Adresse: Vester Karleby, Nakskov.

Hansen, Axel A., Konstruktor.

Adresse: St. Graabrødrestræde 15, Odense.

Hansen, Axel Lars, Tegner, f. 5. April 1907 i Ka-
strup, Søn af Postbud Peter Vilhelm Hansen og
Hustru Martha Kristine, f. Olsen. Gift 7. Okt. 1934
med Eva Axelma H., f. Løvenfeldt.



Aage Peter Aug. Hansen,
Ingeniør.



Aage R. Bruun Hansen,
Maskinkonstruktor.



Alf Joh. Frederik Hansen,
Ingeniør.

Udlært som Maskinarbejder paa F. Mogensens Jernstøberi og Maskinfabrik, København, 1926, Eksamen fra Konstruktørskolens Forskole 1927, Værktøjs- og Stempelmekaniker i A/S General Motors International, Canada, 1929—30, Tegner hos A/S Burmeister & Wain 1930—31, ansat forsk. Steder 1931—33, Tegner i K. T. A. S. 1933.

Adresse: Sdr. Boulevard 41, København.

Hansen, Børge Armand, Tegner, f. 19. Nov. 1904 i København, Søn af Muremester Herman Hansen og Hustru Valborg, f. Petersen. Gift 30. Maj 1931 med Elna H., f. Pedersen.

Uddannet som Tømrer hos Tømrermester Andreas Hansen, København, Svend 1923, Afgang fra Teknisk Skole i København 1930. Tegner hos Kjøbenhavns Telefon Aktieselskab 1931.

Adresse: Elbagade 16, København.

Hansen, Carl Martin, Ingeniør, Driftsleder, f. 26. Okt. 1907 i København.

Uddannet som Maskinarbejder i A/S »Titan«, Afgangseksamen fra Københavns Teknikum 1931, ansat i A/S »Titan« 1931, i K. T. A. S. 1931—33, hos Lauritz Christiansen, København, 1934.

Adresse: Lyngbyvej 134, København.

Hansen, Charles, Ingeniør, f. 18. Juni 1887 i København.

Uddannet ved Maskinfaget i København 1902—07, Maskinkonstruktørekseksamen 1911, Eksamen som aut. Vand- og Gasmester 1931, Ingeniør hos A/S F. L. Smidth & Co. 1911—21, Ingeniør i spanske Firmaer i Spanien 1921—24, hos A/S Nielsen & Winther 1924—26, Repræsentationsrejse i Sydamerika for Danish Machinecompany 1926—27, Repræsen-



Børge Armand Hansen,
Tegner.



Axel Lars Hansen,
Tegner.

tant for Maskinfabriken »Dano« 1927—28, Ingeniør i Firmaet »Aurora«, København, 1928—31, forsk. Repræsentationer i København 1931—34, Ingeniør hos Glent & Co. 1934.

Adresse: Mariendalsvej 31, København.

Hansen, Egon Karmark, Ingeniør, f. 10. Maj 1908 i Randers, Søn af Lokomotivfører J. Hansen og Hustru Caroline, f. Jensen.

Udlært som Maskinarbejder paa Motorfabriken »Densil«, Aalborg, 1928, Afgangseksamen fra Odense Maskinbygnings-Teknikum 1932, Konstruktør paa Aarhus Maskinfabrik 1933, Tilsynsførende hos teknisk Konsulent H. Petersen, Pandrup, 1933, Konstruktør hos A/S Burmeister & Wain fra 1934.

Adresse: Finsensvej 44 D, København.

Hansen, Eli Eigil, Arkitekt, f. 9. Maj 1907 i Odense Søn af Fuldmægtig Carl Johann Hansen og Hustru Karen Marie, f. Hansen. Gift 22. Okt. 1933 med Alfrida H., f. Jørgensen.

Realeksamen 1924, uddannet hos Arkitekt og Tømrermester Thorvald Rasmussen, Odense, 1924—28, Konstruktørekseksamen fra Teknisk Skole 1911, ansat hos forsk. Arkitekter i Odense, Nykøbing F. og København 1930—33, selvstændig Virksomhed 1933.

Adresse: Nystedvej 4, København.

Hansen, Emil, Konstruktør, f. 15. Juli 1910 i Nyborg, Søn af Gaardskaril Emil Hansen og Hustru Severine, f. Pedersen. Gift 24. Marts 1935 med Liddy H., f. Andersen.

Uddannet som Maskinarbejder hos L. Lange & Co., Svendborg, 1926—30, Odense Maskinbygnings Teknikum 1930—32, ansat hos Thomas B. Thrige,



Egon Karmark Hansen,
Ingeniør.



Erik Hansen,
Bygningsingeniør.



Ernst Alfred Hansen,
Konstruktor.



Ernst Viggo Hansen,
Arkitekt.

Odense, Konstruktor hos L. Lange & Co., Svendborg, 1935.

Adresse: Schrumbsvej 5, Svendborg.

Hansen, Erik, Bygningsingeniør, f. 28. Dec. 1913 i Nakskov, Søn af Murermester Niels Carl Hansen og Hustru Clara Emilie, f. Møller.

Uddannet som Murer hos Faderen 1927—31, Konstruktorøksamen fra Odense Teknisk Skole 1933, Afgang fra Bygnings-Teknikum 1934, ansat ved Ingeniørafdelingen hos A/S L. Lange & Co., Svendborg, 1934, i D. S. B. 1935—36. Udmærkelse for Svendestykke.

Adresse: Løjtoftevej 17, Nakskov.

Hansen, Erik, Skibskonstruktor, f. 27. Sept. 1907 i Gedser, Søn af Maskinmester Niels Hansen og Hustru Marie, f. Olsen.

Udlært i A/S Helsingør Jernskibs- og Maskinbyggeri 1928, Eksamen fra Teknisk Skole, Helsingør, 1926, ansat i A/S Helsingør Jernskibs- og Maskinbyggeri 1928—29, Konstruktor ved Nakskov Skibsværft 1930—31, ansat paa Orlogsværftet 1931—32, Skibskonstruktor ved Odense Staalskibsværft 1933.

Adresse: Rugaardsvej 9, Odense.

Hansen, Ernst Alfred, Konstruktor, f. 8. April 1911 i Aarhus, Søn af Overbanemester M. Hansen og Hustru Sofie, f. Jensen.

Uddannet som Tømrer hos Tømrermester Bømler, Viborg, Svend 1930, Konstruktorøksamen fra Aarhus 1931, ansat ved Viborg Amtsvejvæsen 1931—34, Konstruktor hos Stadsingeniøren i Viborg 1934.

Adresse: Middaghshøjvej 26, Viborg.

Hansen, Ernst Viggo, Arkitekt, f. 18. Febr. 1907 i Aalborg, Søn af Murermester Laurits Hansen og Hustru Johanne, f. Lauritsen. Gift 10. Nov. 1929 med Rigmor H., f. Thorbjørnsen.

Uddannet som Murer hos Faderen, Svend 1927, Afgang fra Teknisk Skole i Aalborg 1927, bygget Bagerovne for Faderens Firma 1927—33, ansat hos Brand- og Boliginspektøren under Aalborg Kommune 1933. Medstifter af Aalborg tekniske Skoles Elevforening og Medlem af dens Bestyrelse 1933. Broncemedaille for Svendestykke.

Adresse: Annebergvej 37, Aalborg.

Hansen, Ewald Peter, Ingeniør, f. 18. Marts 1897 i København, Søn af Skibsfører Peter Hansen og Hustru Eduardine, f. Hjorth. Gift 6. Maj 1921 med Maria H., f. Mouritzen.

Udlært paa C. F. Justesens Motorfabrik, Aalborg, 1917, Afgang fra Odense Maskinteknikum 1918, Ingeniør hos A/S »Atlas« 1918—24, hos A/S »Burmeister & Wain 1924. Medlem af Hovedbestyrelsen for Teknisk Landsforbunds Arbejdsløshedskasse 1925—34.

Adresse: Dirchsvej 7, København.

Hansen, Ferdinand Gerhard, Konstruktor, f. 28. Febr. 1898 i Marstal, Søn af Skibsbymester Otto Hansen, Stubbekøbing, og Hustru Sofie, f. Andersen. Gift 20. Marts 1927 med Alfrida H., f. Olsen.

Uddannet som Skibstømrer hos Faderen 1914—19, Konstruktorøksamen fra Helsingør 1923, Konstruktor hos A/S Helsingør Jernskibs- og Maskinbyggeri 1921—23, hos A/S Burmeister & Wain 1924—25, hos A/S Kjøbenhavns Flydedok og Skibsværft 1925—27, hos A/S Burmeister & Wain 1928—31, selvstændig 1932. Tillidsmand for kgl. Dansk



Ewald Peter Hansen,
Ingeniør.



Ferdinand Gerh. Hansen,
Konstruktor.



Folmer Hansen,
Ingeniør.



Gunnar Kristian Hansen,
Ingeniør.



Hans Christian Hansen,
Konstruktor.



Hans Peter Hansen,
Elektrokonstruktor.

Yachtklub i alle Maale- og Byggesager. Lærer ved Teknisk Skole i Stubbekøbing 1917—21.

Adresse: Willemoesgade 53, København.

Hansen, Folmer, Ingeniør, f. 9. Maj 1910 i København, Søn af Bøssemager Th. Hansen og Hustru Dagmar, f. Rasmussen.

Præliminæreksamen 1926, udlært som Maskinarbejder hos A/S M. P. Allerup, Odense, 1930, Maskinkonstruktøreksamen fra Odense Teknikum 1933, Vaaben-Haandværkeruddannelse i Teknisk Korps 1933—34, Ingeniør hos A/S Møller & Jochumsen, Horsens, 1934—35, i A/S Nordisk Kabel- og Traadfabriker, Middelfart, 1935.

Adresse: Strandvejen, Middelfart.

Hansen, Gunnar Kristian, Ingeniør, f. 27. April 1907 i Sandvig, Søn af Malermester Vilhelm Hansen og Hustru Anna, f. Jensen.

Udlært paa Hærens Tøjhus 1926, Maskinkonstruktøreksamen 1930, ansat hos A/S »Atlas« 1930—34, i Skandinavisk Ovnbyggeri og Maskinindustri, København, 1934—36, hos A/S J. Krüger, København, 1936. Studierejse i Tyskland 1934.

Adresse: Aaboulevard 66, København.

Hansen, Hans Christian, Konstruktor, f. 10. Febr. 1882 i Horsens, Søn af Formand Thomas Hansen og Hustru Mathilde, f. Sørensen.

Uddannet hos A/S Møller & Jochumsen, Horsens, 1896—1901, Afgang fra Teknisk Skole i Horsens, Konstruktor hos A/S »Atlas« 1901 og Arkivar sst. fra 1911.

Adresse: Brønshøjvej 15 C, København.

Hansen, Hans Peter, Elektrokonstruktor, f. 15. Febr. 1894 paa Frederiksberg, Søn af Boghandler

Emil Hansen og Hustru Elis, f. Andersson. Gift 27. Febr. 1925 med Aline H., f. Andersen.

Uddannet hos Th. Læssøe-Müller, København, 1910—15, Eksamen fra Københavns Teknikum, 1916, ansat hos Bloch Jespersen & Lundsgaard 1918—19, i Dansk Assurance, teknisk Afd., 1919—21, aut. Installatør hos Lorentzen & Co. 1921—24, hos A/S Nielsen & Winther 1924—28, hos A/S Dansk Røntgenteknik 1928—31, hos A/S Skandinavisk Oliefyring, Ingeniør J. Lehmkuhl, København, 1931. Bestyrelsesmedlem for A/S Skandinavisk Oliefyring og A/S Ingeniør J. Lehmkuhl, 1933.

Adresse: Ringkøbinggade 15, København.

Hansen, Hans Peter, Ingeniør, f. 17. Marts 1901 i Tinglev, død. Søn af Landmand Christian Hansen og Hustru Ane Marie, f. Andersen. Gift 24. Sept. 1928 med Bodil Marie H., f. Hansen.

Udlært hos Smedemester Schmidt, Agerskov, og paa Aabenraa Motorfabrik, 1917—20, Elev paa Haslev Haandværkerhøjskole 1922, 23 og 24, Afgang fra Odense Maskin-Teknikum 1926, ansat hos A/S Brdr. Houmøller, Frederikshavn, 1927, Lærer ved Haslev Haandværkerhøjskole 1927—28, Ingeniør hos A/S Burmeister & Wain 1928.

Adresse: Ringholmvej 10, København.

Hansen, Heinrich Friedrich, Maskinkonstruktor, f. 11. Dec. 1905 i Flensborg, Søn af Nittermester Heinrich Hansen og Hustru Anna, f. Rathmann. Gift 1. Nov. 1930 med Edith H., f. Schön.

Udlært som Maskinarbejder hos A/S Aalborg Maskin- og Skibsbyggeri 1926, Maskinkonstruktor hos A/S Burmeister & Wain 1926—27, hos A/S Aalborg Maskin- og Skibsbyggeri 1927.

Adresse: Østre Boulevard 1, Nakskov.



Hans Peter Hansen,
Ingeniør.



Heinr. Friedrich Hansen,
Maskinkonstruktor.



Henning Emil Hansen,
Skibskonstruktør.



Henri Laurits Hansen,
Ingeniør.



Holger Asbjørn Hansen,
Ingeniør.

Hansen, Heinrich Laurent, Ingeniør, f. 26. Okt. 1907 i København, Søn af Stationsforstander Heinrich Hansen og Hustru Anna, f. Laurent.

Uddannet som Maskinarbejder hos A. Blom & Søn, Skanderborg, 4 Aar, Afgang fra Københavns Maskin-Teknikum 1931, ansat hos A/S F. L. Smidth & Co. 1933.

Adresse: Under Elmene 12, København.

Hansen, Henning Emil, Skibskonstruktør, f. 2. Marts 1904 i Odense, Søn af Chauffør H. P. Hansen og Hustru Gudrun, f. Johansen. Gift 25. Dec. 1928 med Astrid H., f. Petersen.

Realeksamen 1920, uddannet paa Odense Staal-skibsværft 1920—25, ansat hos A/S Burmeister & Wain 1928—29, paa Orlogsværftet 1929—30, paa Odense Staal-skibsværft 1930.

Adresse: Karl Withs Vej 10, Odense.

Hansen, Henri Laurits, Ingeniør, f. 6. Juli 1905 i København, Søn af Hans Christian Hansen og Hustru Ellen, f. Vadstrup. Gift 7. Dec. 1934 med Dora H., f. Marquard Petersen.

Uddannet som Elektromekaniker i A/S Viggo Jensen, København, 1919—24, Elektrokonstruktørekamen 1927, Ingeniør hos Tvermoes & Abrahamson, København, 1927—30, Konstruktør hos A/S F. L. Smidth & Co. 1930—32, teknisk Assistent ved Prøvningsudvalget, København, 1932—34, Ingeniør i Telavox Radio fra 1934.

Adresse: Ved Lundevangen 14, København.

Hansen, Holger Asbjørn, Ingeniør, f. 14. Sept. 1911 i Rønne, Søn af, Skomagermester Andreas Hansen og Hustru Marie, f. Hansen.

Udlært som Maskinarbejder paa A/S Bornholms

Maskinfabrik, Rønne, 1930, Maskinteknikum fra Rønne 1931 og 1932, Københavns Teknikum 1934, ansat hos A/S F. L. Smidth & Co. 1935.

Adresse: Nørregade 39, København.

Hansen, Jacob Ravn, Elektroingeniør, f. 9. Juli 1909 i Randers, Søn af Murermester Chr. Hansen og Hustru Anna, f. Ravn.

Udlært paa Københavns Elektromotorfabrik 1928, Elektro-Ingeniørekamen fra Københavns Teknikum, Electro-Ingeniør hos A/S F. L. Smidth & Co. 1934.

Adresse: Bianco Lunos Allé 7, København.

Hansen, Jens Johannes, Konstruktør, f. 10. Jan. 1909 i Højby pr. Nykøbing S., Søn af Parcelist Martin Hansen og Hustru Hansine, f. Jensen.

Udlært som Tømrer hos Tømrermester Jensen, Egebjerg, 1928, Bygningskonstruktørekamen fra Odense 1933, ansat hos Arkitekt F. Christoffersen, Odense, 1933—34, Konstruktør hos Ingeniør M. Gustavsen, Odense, 1934.

Adresse: Tolderlundsvej 60, Odense.

Hansen, Jørgen Jensen, Maskiningeniør, f. 7. Maj 1892 i Sandager ved Assens, Søn af Gaardejer Hans P. Hansen og Hustru Johanne, f. Jensen. Gift 7. Marts 1924 med Anna Ingeborg Johanne H., f. Heldt.

Uddannet ved Landvæsen indtil 1912, Præliminærekamen 1914, uddannet i A/S Nielsen & Winther 1918—19, cand. polyt. 1922, ansat paa Ølsted Kalksandstensfabrik 1922, paa Nordisk Regnemaskinefabrik, København, 1923, i A/S »Titan« 1923.

Adresse: Ejgaardsvvej 20 D, Charlottenlund.



Jacob Ravn Hansen,
Elektroingeniør.



Jørgen Jensen Hansen,
Maskiningeniør.



Marius S. J. Hansen,
Skibskonstruktør.



Niels Børge Hansen,
Ingeniør.

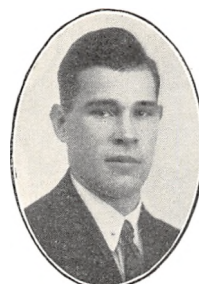

Sigurd Johannes Hansen,
Ingeniør.

Hansen, K. A. P., Ingeniør.

Adresse: Nørregade 52, Brønderslev.

Hansen, Kai Modeweg, Skibssingeniør.

Adresse: Odinsvej 28, Helsingør.

Hansen, Knud, Ingeniør.

Adresse: Borrebyvej 3, København.

Hansen, Leo, Skibskonstruktør, f. 1. Juli 1909 i Hellerup, Søn af Sadelmager Nikolai Hansen og Hustru Oktavia, f. Petersen.

Uddannet paa A/S Frederikshavns Skibsværft og Flydedok 1925—30, Konstruktørexamen fra Helsingør 1931, ansat i A/S Helsingør Jernskibs- og Maskinbyggeri 1930—31, Konstruktør paa A/S Nakskov Skibsværft 1933.

Adresse: Rødbyvej 159, Nakskov.

Hansen, Marius Sophus Johannes, Skibskonstruktør, f. 8. Maj 1891 i Nykøbing F., Søn af Skibstømmer Lars Chr. Falk Hansen og Hustru Marie, f. Jensen.

Udlært Skibsbymester hos P. Clausen, Bandholm, 1909, Skibskonstruktørexamen fra Helsingør 1919, Skibstømmervend 1909—11, sejlet som Tømmermand 1911—15, Skibstømmervend 1915—17, Konstruktør ved Kalundborg Skibsværft 1919, Tegner paa Orlogsværftet 1919, Konstruktør sst. 1920, Baadebygmester sst. 1926, Tømmer- og Dok- og Baadebygmester sst. 1933. Kgl. udnævnt Mester ved Orlogsværftet 1936.

Adresse: Obdamsallé 3, København.

Hansen, Niels Børge, Ingeniør, f. 10. Nov. 1908 i Fensmark, Søn af Inspektør Lars Hansen og Hustru Mathilde, f. Madsen.

Uddannet paa F. L. Hansens Maskinfabrik, Hol-

stebro, 1923—28, Odense Teknikum 1932, aut. Gas- og Vandmestereksamen 1933, ansat hos F. L. Hansen, Holstebro, 1928—29, Ingeniør hos A/S Burmeister & Wain 1934. Lærer ved Haandværkerskolen, Ollerup, 1932—34.

Adresse: Marathonvej 21, København.

Hansen, Sigurd Johannes, Ingeniør, cand. polyt., f. 18. Juni 1905 i København, Søn af Skomagermester Johannes R. Hansen og Hustru Nielsine, f. Frederiksen.

Adgangseksamen til Polyteknisk Læreanstalt 1923, cand. polyt. 1929, Ingeniør hos A/S »Titan« 1930.

Adresse: Vanløse Allé 25, København.

Hansen, Svend Ove Frederik, Ingeniør, f. 21. Nov. 1908 paa Frederiksberg, Søn af Mejeriejer Valdemar Rasmus Hansen og Hustru Elisabeth Kristine, f. Jensen.

Uddannet i A/S Kjøbenhavns Flydedok og Skibsværft og hos A/S Burmeister & Wain, Svend 1928, Afgangseksamen fra Københavns Maskinteknikum 1931, ansat hos Thomas B. Thrige, Odense, 1931—32, paa Københavns Møllestensfabrik og Møllebyggeri 1933.

Adresse: Nordre Fasanvej 33 B, København.

Hansen, Søren, Ingeniør, f. 14. Maj 1904 i Sønder Lem, Søn af Smedemester Hans Sørensen Hansen og Hustru Christine, f. Sørensen. Gift 8. Nov. 1931 med Inga H., f. Jensen.

Udlært som Maskinarbejder hos J. Willemoes Eftf., Esbjerg, 1923, Afgang fra Maskinteknikum i Odense 1926, ansat hos H. C. Hansen, Lem, 1926, Ingeniør hos A/S Burmeister & Wain 1928.

Adresse: Backersvej 122, København.



Svend Ove Fr. Hansen,
Ingeniør.



Søren Hansen,
Ingeniør.



Valdemar Kristian Hansen,
Ingeniør.



Wilhelm Harry Hansen,
Tegner.



John Orla Hansson,
Arkitekt.

Hansen, Valdemar Kristian, Ingeniør, f. 21. Febr. 1903 i Stege, Søn af Borgmester Hans Peter Hansen og Hustru Karoline, f. Hansen. Gift 13. Maj 1931 med Hildegard H., f. Hjorth Nielsen.

Cand. polyt. 1929, Ingeniør i A/S »Titan« 1929—32, hos A/S Burmeister & Wain 1932—34, i A/S Søren Wistoft & Co., København, 1934.

Adresse: Eskjærvej 3, København.

Hansen, Wilhelm Harry, Tegner, f. 27. Marts 1913 i Frederikshavn, Søn af Maskinist Otto Wilhelm Hansen og Hustru Nancy, f. Olsen.

Uddannet paa Frederikshavns Skibsværft 1929—34, Tegner sst.

Adresse: Violvej, Frederikshavn.

Hansen-Leth, Frederik Christian, Ingeniør, f. 16. Maj 1878 i Aarhus, Søn af Kassebud I. L. Hansen og Hustru Christiane, f. Christiansen.

Student 1896, cand. polyt. 1905, Ingeniør ved Lollandske Jernbaner 1905—20, Privat-Ingeniør sst. 1920—29, Ingeniør ved Stadsingeniørens Direktorat, København, 1929—33, Privat-Ingeniør 1933.

Adresse: Rosenvængets Allé 23, København.

Hansson, John Orla, Arkitekt, f. 21. Juni 1909 paa Frederiksberg, Søn af Maskinmester Carl Frederik Hansson og Hustru Louise, f. Andersen. Gift 28. April 1934 med Thyra H., f. Roug.

Uddannet hos Landinspektør Budtz i 2 Aar, udlært hos Tømrermester Hansen 1929, Konstruktor-eksamen 1932, ansat hos Tømrermester Bartholdy og fl. a. Steder, Konduktør hos Arkitekt Gyllembourg Koch 1933. Lærer ved Teknisk Skole. Statseksamineret Ejendomsmægler.

Adresse: Langelandsvej 4, København.

Hardt, Erling, Konstruktor, f. 20. April 1910 i Randers.

Uddannet som Tømrer hos Tømrermester Chr. Christensen, Hobro, 1926—30, Bygningskonstruktøreksamen fra Randers 1932, Konstruktor under Frederiksberg Kommunes tekniske Forvaltning 1934.

Adresse: Østbanegade 147, København.

Harmsen, Christian, Elektroingeniør, f. 5. April 1909 i Aarhus, Søn af Handskefabrikant Ludvig Harmsen og Hustru Ejna, f. Eskildsen. Gift 30. Juni 1935 med Linda H., f. Mikkelsen.

Udlært hos Jonas Nielsen, Aarhus, 1928, Elektroteknikum fra Aarhus 1931, ansat paa Aarhus Maskinfabrik 1931—33, hos Jonas Nielsen, Aarhus, 1933—34, i A/S »Titan« 1934.

Adresse: Aalborggade 5, København.

Harpsoe, Emil Vilhelm, Ingeniør, f. 1. Sept. 1906 i København, Søn af Overtjener Louis Harpsøe og Hustru Elna Marie, f. Jørgensen. Gift 11. Nov. 1934 med Else Margrethe H., f. Pehrsson.

Udlært hos A/S Nordiske mekaniske Værksteder (nu Birkedal & Storm) 1925, Afgang fra Københavns Teknikum 1928, ansat hos A/S De forenede Jernstøberier, Næstved, og hos A/S Nielsen & Winther 1929, hos A/S Burmeister & Wain 1929—31, ved Kjøbenhavns Telefon Aktieselskab 1931—32, hos Fabrikant Hans Jessen, Vejle, 1933—34, Ingeniør hos C. M. Hess Fabrikker A/S 1934—35, Støberiingeniør paa Dragør Jernstøberi & Maskinfabrik 1935—36, Ingeniør paa Frederiksund Jernstøberi & Maskinfabrik 1936.

Adresse: Englandsvej 12 A, København.



Christian Harmsen,
Elektroingeniør.



Emil Vilhelm Harpsøe,
Ingeniør.



Erik Vald. Johs. Hauton,
Ingeniør.



Poul Axel Havemann,
Ingeniør.



Børge Havkrog,
Ingeniør.



Jens Chr. Hedemann,
Støberingeniør.

Hauton, Erik Valdemar Johannes, Ingeniør, M. af I., f. 12. Dec. 1900 i Stubbekøbing, Søn af Skomagermester Alfred Hauton og Hustru Marie, f. Nielsen. Gift 19. Dec. 1926 med Carla H., f. Jørgensen.

Udlært hos Smedemester J. Jørgensen, København, 1920, Eksamen fra Københavns Teknikum 1922, Ingeniør hos A/S »Vølund« 1922—23, hos A/S Dansk Rekyrliffel Syndikat 1923—25, ved Constructions mecaniques de Chambly, Paris, 1925—27, ved Københavns Telefon A/S 1927—28, hos A/S Burmeister & Wain 1928—33, hos A/S Dansk Rekyrliffel Syndikat 1934.

Adresse: Hollænderdybet 8, København.

Havemann, Poul Axel, Ingeniør, f. 17. Juni 1910 i Vester Skerninge, Svendborg Amt, Søn af Manufakturhandler Thorkild Havemann og Hustru Astrid, f. Henningsen. Gift i September 1935 med Gudrun H., f. Tandrup.

Uddannet i Elektromekanik paa Nordisk Elektrisk Apparatfabrik 1928—31, Afgangseksamen fra Københavns Elektroteknikum 1934, Ingeniør ved Københavns Telefon Aktieselskab 1934, hos A/S F. L. Smidth & Co. 1934.

Adresse: Camilla Nielsensvej 8, København.

Havkrog, Børge, Ingeniør, f. 10. Maj 1906 i Aarhus, Søn af Snedker Jørgen Jensen og Hustru Rosa, f. Christensen.

Afgang fra Aarhus Teknikum 1929, Maskinisteksamen 1. Del 1931, Haandværkerprøven 1933, lært hos A/S Thomas Ths. Sabroe & Co., Aarhus, 5 Aar og arbejdet sst. ½ Aar som Svend, Ingeniør sst. 1933.

Adresse: Fuglsang pr. Brabrand.

Hedemann, Jens Chr., Støberingeniør, f. 25. April 1889 i Aalborg, Søn af Snedker Niels Chr. Hedemann og Hustru Severine Christine, f. Sørensen. Gift 21. April 1923 med Anna Christiane H., f. Jensen.

Uddannet som Former hos P. I. Buaas, Aalborg, 1903—08, Maskinkonstruktørexamen fra Odense Teknikum 1920, Former paa forskellige Støberier i Norge, Tyskland og Schweiz, hos A/S »Titan« 1915, i Nykøbing F. 1915—16, hos A/S De forenede Jernstøberier, Aarhus, 1916—17, paa Justesens Motorfabrik, Aalborg, 1922—23, Støbemester hos A/S Møller & Jochumsen, Horsens, 1923—26, hos A/S Smith, Mygind & Hüttemeier 1926—30, Støberingeniør hos A/S Korsør Jernstøberi 1930.

Adresse: Værftet 9, Korsør.

Heising, Villy Aloysius, Ingeniør, f. 20. Jan. 1905 i København, Søn af Garversvend Anton Heising og Hustru Augusta, f. Lagerborg. Gift 19. Febr. 1932 med Hedwig H., f. Meding.

Cand. polyt. 1929, ekstraordinær Assistent ved Landbohøjskolen 1929—33, ansat paa Bryggeriet »Stjernens« Mineralvandsfabrik 1935. Suppleant til Borgerrepræsentationen. Næstformand i Socialdemokratisk Vælgerforening, Bispebjerg Kr.

Adresse: Blaamejsevej 3, København.

Helstrup, Niels Einer, Ingeniør, f. 27. Okt. 1893 i Snebjerg pr. Herning, Søn af Murerformand Jens Helstrup og Hustru Maren Medom, f. Nielsen. Gift 8. Febr. 1921 med Anna H., f. Lange.

Uddannet hos Siemens Schuckert, København, 1908—13, Elektroteknikum fra København 1916, ansat hos Siemens Schuckert 1913—14, paa Elek-



Villy Aloysius Heising,
Ingeniør.



Niels Einer Helstrup,
Ingeniør.



Poul Henriksen,
Konstruktør.

tricitetsværkets Ingeniørkontor 1916, i A/S »Titan« 1917—18, i Viggo Jensens Generator Elektromekaniske Etablissement, København, 1918—34, selvstændig Ingeniørvirksomhed 1934. Broncemedaille for Svendestykke 1913.

Adresse: Hyrdevangen 28, København.

Henriksen, Hans Arne Christian, Møbeltegner.
Adresse: Zinnsgade 3, København.

Henriksen, Laurids Valdemar Torkel, Ingeniør, f. 1. Marts 1900 paa Bogø, Søn af Skibsfører Peter Henriksen og Hustru Thora, f. Nielsen. Gift 18. Dec. 1927 med Marie H., f. Buch.

Udlært som Maskinarbejder hos D. F. D. S. 1921, Afgang fra Odense Maskinteknikum 1924, Konstruktør og Ingeniør hos A/S »Vølund« 1926—34, Ingeniør hos A/S Rustfri Staalmonter 1934.

Adresse: Funkiavej 15, København.

Henriksen, Poul, Konstruktør, f. 26. Aug. 1912 i Nysted, Søn af Murermester Chr. Henriksen og Hustru Magda, f. Christiansen.

Uddannet som Tømrer hos Tømrermester L. Christiansen, Nysted, 1927—31, Bygningskonstruktørexamen fra Odense 1933 og Bygnings-Teknikum fra Odense 1934, Konstruktør hos Ingeniørerne Christiani & Nielsen 1934. Sølvmedaille for Svendestykke.

Adresse: Julius Thomsensgade 22, København.

Herløv, P. V., Ingeniør.

Adresse: Harald Jensens Plads, Aarhus.

Heyn, Johan Marius, Møbelarkitekt, f. 21. Marts 1883 i Sdr. Ørslev, Falster, Søn af Skomager Ehlers Heyn og Hustru Ane, f. Hansen.



Johan Marius Heyn,
Møbelarkitekt.

Udlært hos Snedkermester N. P. Mørck, Nykøbing F., 1902, gennemgaaet Teknisk Skole, Nykøbing F., Zweite Handwerksschule, Berlin, og Ecole nationale d'art decorative, Paris, arbejdet i Tyskland, Schweiz og Frankrig 1904—11, Snedkermester indtil 1929, ansat hos A/S Burmeister & Wain 1929—31 og 1935.

Adresse: Marstrandsgade 17, København.

Hjardemaal, Valdemar, Elektro-Konstruktør, f. 2. Jan. 1881 i Vieques, Vestindien, Søn af Plantageejer M. Hjardemaal. Gift 1919 med Hanna H., f. Carlsson, død.

Udlært som Maskinarbejder 1900, Ingeniørexamen fra Teknisk Højskole, Carlsruhe, 1905, Ingeniør i Tyskland, Sverige og Norge 1905—21, hos A/S »Titan« 1924, hos A/S Burmeister & Wain 1927—32, Elektro-Konstruktør hos A/S »Titan« 1934.

Adresse: Jægersborg Allé 108, Charlottenlund.

Hjortsø, A. P., Ingeniør.

Adresse: Vesterbrogade 17, København.

Hjæresen, Henry, Ingeniør, f. 9. Juli 1906 i Hellerup, Søn af Forvalter Rasmus Alfred Hjæresen og Hustru Ane Dorthea Gudrun, f. Jørgensen.

Udlært hos Georg E. Mathiasen, København, 1928, Afgangseksamen som Maskiningeniør fra Københavns Teknikum 1932, ansat paa Glent & Co.s Tegnestue 1929, hos Ingeniør Frederik Jensen, Oslo, 1932—33, hos Glent & Co., København, 1933, hos Georg E. Mathiasen 1933.

Adresse: Svanemøllevej 8, København.

Hjæresen, Poul, Ingeniør.

Adresse: Mariendalsvej 22, København.



Valdemar Hjardemaal,
Elektro-Konstruktør.



Henry Hjæresen,
Ingeniør.



Hans Frederik Hoffmeyer,
Ingeniør.

Hjørne, Paul Jensen, Skibskonstruktør, f. 6. Apr. 1907 i Sæby, Søn af Skibsbygmester P. Jensen Hjørne og Hustru Mathilde, f. Nipper. Gift 1. Apr. 1934 med Gerda Marie H., f. Stech.

Uddannet som Skibsbygger og Skibskonstruktør, Skibsbygger i A/S Helsingør Jernskibs- og Maskinbyggeri, Skibskonstruktør ved Nakskov Skibsværft, ansat paa Aalborg Maskin- og Skibsbyggeri 1928—32 og fra 1934. Kasserer i Teknisk Landsforbund, Aalborg Afd. 1935.

Adresse: Forchhammersvej 24, Aalborg.

Hobert, Børge Hertz, Ingeniør, f. 26. Maj 1910 i København, Søn af Postkontrollør J. F. Hobert og Hustru H., f. Hertz.

Udlært paa H. F. Jensens Værktøjsfabrik, København, 1930, Afgangseksamen fra Københavns Maskinteknikum 1931, ansat ved Københavns Telefon A/S 1934, hos Nielsen & Jespersen 1934.

Adresse: Mariendalsvej 38, København.

Hoffmeyer, Hans Frederik, Ingeniør, f. 4. Sept. 1907 i Sdr. Onsild, Søn af Inspektør Carl Hoffmeyer og Hustru Anna, f. Kethelsen.

Udlært som Maskinarbejder paa Dansk Andels-Cementfabrik, Aalborg, 1926, Afgang fra Odense Maskinbygnings-Teknikum 1928, Konstruktør hos A/S De Smithske Jernstøberier og Maskinværksteder, Aalborg, 1928—31, hos A/S »Scandia«, Randers 1932—33, Værkfører paa Vordingborg Jernstøberi og Maskinfabrik 1933—34, Ingeniør ved Fællesforeningen for Danmarks Brugsforeninger 1934. Diplom med Udmærkelse fra Teknisk Skole, Aalborg.

Adresse: Vestre Kongevej 20, Viby, J.

Hoffmeyer, Niels Volmer, Arkitekt, f. 22. Febr. 1909 i Kalundborg, Søn af Købmand Vilhelm Hoff-



Niels Volmer Hoffmeyer,
Arkitekt.

meyer og Hustru Hedvig, f. Sørensen. Gift 25. Nov. 1934 med Esther H., f. Andersen.

Realeksamen 1925, uddannet hos Muremestrene Valdemar Sørensen og N. Th. Christiansen, Kalundborg, Svend 1929, Teknisk Selskabs Skole, København, 1931, ansat forsk. Steder. Broncemedaille for Svendestykke.

Adresse: I. A. Schwartzgade 11, København.

Holck, Carl Johan Schaldemose, Skibsingeniør, f. 15. Nov. 1886 i Nakskov, Søn af Provst Søren Hagerup Holck og Hustru Kristine Henriette, f. Schaldemose. Gift 1. Nov. 1931 med Emily H., f. Moulton.

Udlært i A/S Københavns Flydedok og i Glasgow University Shipbuilding & Marineengineering Department, ansat paa Scott Shipbuilding Co. Greenoch, hos Mackie & Thomsen, Glasgow, hos Burmeister & Wain, København, Tegnestuechef ved Aalborg Skibsværft, i A/S Helsingør Jernskibs- og Maskinbyggeri 1924. Formand i Helsingør tekniske Skole Lærerforening 1932. Har udgivet »Fagtegningsopgaver for Træskibsbyggere«.

Adresse: Stubbedamsvej 44, Helsingør.

Holleufer, Knud Gottlob, Maskiningeniør, f. 18. Maj 1903 i Randers, Søn af Guldsmid S. Holleufer og Hustru Kirstine, f. Hansen. Gift 9. Nov. 1930 med Anna H., f. Drachmann-Krag.

Præliminæreksamen 1919, uddannet som Maskinarbejder hos Fabrikant Johnsen, Randers, 1919—23, Konstruktøreksamen fra Randers 1925, selvstændig Patent- og Ingeniørforretning i Randers 1926—30, Maskiningeniør hos A/S Vognfabriken »Scandia« 1930. Lærer paa Teknisk Skole i Langaa 1928.

Adresse: Vester Altanvej 44, Randers.



Carl Joh. Schaldemose Holck,
Skibsingeniør.



Knud Gottlob Holleufer,
Maskiningeniør.



Fritz Herman Holm,
Ingeniør.



Preben Valdemar Holm,
Ingeniør.



Knud Albert Holmstrup,
Ingeniør.

Hollænder, Hans, Konstruktør, f. 15. Nov. 1908 i Svenstrup paa Als, Søn af Vognmand Jens Hollænder og Hustru Ida, f. Pedersen.

Udlært ved Maskinfaget 1928, Afgang fra Odense Maskin-Teknikum 1931, arbejdet hos Thomas B. Thrige, Odense, Konstruktør hos A/S Frichs, Aarhus, 1933.

Adresse: Kronprinsessegade 44, København.

Holm, Fritz Herman, Ingeniør, f. 9. Dec. 1908 i København, Søn af Grosserer Fritz Holm og Hustru Margrethe, f. Møller.

Uddannet hos A/S Burmeister & Wain 1923—28, gennemgaaet Teknisk Skole i København 1922—28, Ingeniør hos A/S Burmeister & Wain 1929, hos A/S »Titan« 1934.

Adresse: Nørrebrogade 183, København.

Holm, Preben Valdemar, Ingeniør, f. 9. April 1908 i Køge, Søn af Billedskærer Oscar Alfred Holm og Hustru Hilleborg, f. Schaumburg-Müller. Gift 8. April 1936 med Georgia Margrethe H., f. Bruun.

Realeksamen 1924, uddannet som Smed hos A/S Burmeister & Wain 1924—29, Konstruktørexamen fra Odense Teknikum 1933, Konstruktør i A/S »Atlas« 1933—34, Ingeniør hos A/S F. L. Smidth & Co. 1934—55, hos A/S Andersen & Bruun 1936.

Adresse: Amaliegade 26, København.

Holmstrup, Knud Albert, Ingeniør.

Adresse: Gernersegade 58, København.

Holst, K., Konstruktør.

Adresse: Barfredsvej, Frederikshavn.

Holst, Niels Bendixen, Konstruktør, f. 11. Febr. 1900 i Randers, Søn af Overbetjent Søren Holst og Hustru Caroline, f. Olesen.

Uddannet som Maskinarbejder hos A/S »Scandia«, Randers, 1914—19, Konstruktørexamen fra Randers 1923, Konstruktør hos A/S Frichs, Aarhus, 1924—25, Maskinassistent hos D/S »Norden« 1926—27, Montør paa forsk. Papirfabriker i Amerika 1928—31, Konstruktør hos A/S Burmeister & Wain 1931—32, hos Siemens Schuckert 1932—34, hos A/S Fisker & Nielsen 1934.

Adresse: Nr. Voldgade 21, København.

Hultgren, Jens Christian Læssøe, Distriktsassistent, f. 4. Jan. 1908 i Svendborg, Søn af Kedelbesigtigelsesmand Ludvig Hultgren og Hustru Alvilda. Gift 21. Okt. 1933 med Gudrun H., f. Christensen.

Uddannet som Konstruktør paa Odense Staal-skibsværft 1924—30, ansat ved Odense Gasværk 1930, Distriktsassistent sst. 1934.

Adresse: Rødegaards Vej 39, Odense.

Husted, Oluf, Arkitekt, f. 9. Dec. 1888 i København, Søn af Fuldmægtig Vilhelm Husted Nielsen og Hustru Olga Frederikke, f. Wagner. Gift 3. Sept. 1927 med Carla H., f. Nyrup-Olesen.

Realeksamen, uddannet som Murer, gennemgaaet Teknisk Skole og Kunstakademiet med Afgang som Arkitekt 1928. Ansat som Konduktør og paa Tegnestue hos forskellige Arkitekter, i Buenos Aires 1912—16, hos Stadsarkitekten i København 1924—27, ved Staden Københavns Bygningsvedligeholdelse 1928—31. Repræsentant i og Medlem af



Niels Bendixen Holst,
Konstruktør.



Jens Chr. Læssøe Hultgren,
Distriktsassistent.



Oluf Husted,
Arkitekt.



Viggo Harald Ingemann,
Ingeniør.



Hans Chr. Ingerslev-Hansen,
Ingeniør.

Hovedbestyrelsen for Teknisk Landsforbund, Formand for Grundejerforeningen »Lyngbyfortet« 1924—28.

Adresse: Henrik Steffensvej 4, København.

Høite, Kai, Maskiningeniør, f. 11. Jan. 1907 i Helsingør, Søn af Urmager Kai Høite og Hustru Emma, f. Sølvér.

Uddannet hos A/S Helsingør Jernskibs- og Maskinbyggeri 1922—27, Højspændingsinstallatørekseamen 1929, Afgang fra Odense Maskin-Teknikum 1932, Maskiningeniør ved A/S Helsingør Jernskibs- og Maskinbyggeri 1933.

Adresse: Opheliavej 5, Helsingør.

Høy, Ole, Ingeniør, f. 4. Febr. 1908 i Vejle, Søn af Forretningsfører Ole Christian Høy og Hustru Anna Julie, f. Østergaard.

Uddannet paa Christian Nielsens Eftf. Maskin- og Metalvarefabrik, Horsens, udlært 1926. Teknisk Dag- og Aftenskole, Horsens Maskinistkskole, Afgangseksamen fra Elektroteknikum 1931, ansat hos Kemp & Lauritsen 1931, ved K. T. A. S. 1931—32, i A/S Dansk Røntgen Teknik 1933—34, hos Kemp & Lauritsen 1934, hos A/S F. L. Smidth & Co. 1934. Fh. ansat ved Andelsslagteriernes Fælleskontor. Studier i elektromedicinske Apparater.

Adresse: Prinsesse Mariés Allé 7, København.

Høyer, Fini, Ingeniør.

Adresse: Istedgade 24, København.

Ingemann, Viggo Harald, Ingeniør, f. 25. Juli 1899 i København, Søn af Assistent Frederik Ingemann og Hustru Johanne. Gift 10. Sept. 1922 med Elna Marie I., f. Larsen.

Uddannet hos A/S Burmeister & Wain, Maskinisteksamen 1. Del 1918, Maskinassistent i Ø. K. 1918—21, Garantimester hos A/S Burmeister & Wain 1924—35.

Adresse: Kongedybet 16, København.

Ingerslev-Hansen, Hans Christian, Ingeniør, f. 16. Nov. 1913 i København, Søn af Værkfører Hans Ingerslev-Hansen og Hustru Karen, f. Simonsen.

Uddannet i A/S Scania Vabis 1928—33, Københavns Maskin- og Elektroteknikum, ansat i A/S Scania Vabis 1933—36, paa Rekord Tandhjulsfabrik 1936.

Adresse: Vendersgade 23, København.

Israel, Max, Maskinkonstruktør, f. 26. Aug. 1905 i Fredericia, Søn af Sølvsmed Alwin Israel og Hustru Marie, f. Petersen.

Maskinkonstruktør hos A/S »Tuxham«, København, 1926—35, hos A/S Strømmen, Randers 1935.

Adresse: Kristrupvej 56, Randers.

Jacobsen, Hans Christian, Ingeniør, cand. polyt., f. 4. Sept. 1892 i Hessem ved Otterup, Søn af Gaardejer Chresten Jacobsen og Hustru Johanne Marie, f. Hansen. Gift 21. Nov. 1920 med Oda J., f. Deleuran Rasmussen.

Cand. polyt. 1916, ansat hos Hoffmann, Esbjerg, 1916, Tillægsprøven for Høj- og Lavspændingsanlæg fra Aarhus Teknikum, Løjtnant i Ingeniørtropperne, Ingeniør hos Krüger, København, 1918, hos A/S Burmeister & Wain 1918—21, ved de hollandsk-indiske Statsbaner paa Java 1921—24, selvstændig paa Java 1924—25, ansat i Nederlandsche Koloniale Petroleum Maatschappij paa Sumatra 1925—27, Maskiningeniør ved Aalborg Privatbaner 1928—29,



Max Israel,
Maskinkonstruktør.



Hans Christian Jacobsen,
Ingeniør.



Henry B. P. Jacobsen,
Bygningskonstruktør.



Johs. Myhling Jacobsen,
Maskinkonstruktør.



Peter Magnus Jacobsen,
Arkitekt.

hos A/S Buaas Maskinfabrik, Aalborg, 1929—30, hos A/S Aalborg Maskin- og Skibsbyggeri 1930—31, under Aarhus Belysningsvæsen 1931.

Adresse: Høegh-Guldbergsgade 117, Aarhus.

Jacobsen, Henry Bruno Peter, Bygningskonstruktør, f. 7. Jan. 1909 i Skive, Søn af Lagerforvalter Jens Jacobsen og Hustru Katrine, f. Andersen.

Uddannet som Tømrer hos Tømrermester Chr. Christensen, Skive, 1924—27, Bygningskonstruktørekseksamen fra Teknisk Skole, Kolding, 1933, Svend forsk. Steder 1927—33, Tegner hos Arkitekt Ernst Petersen, Kolding, 1933.

Adresse: Klostergade 22, Kolding.

Jacobsen, Johannes Myhling, Maskinkonstruktør, f. 27. Marts 1909 i Hjørring, Søn af Væver Johannes Jacobsen og Hustru Oline, f. Nielsen. Gift 20. Jan. 1934 med Kathrine J., f. Svane.

Præliminæreksamen, uddannet paa A/S Møller & Jochumsens Maskinfabrik og Tegnestue 1925—29, Maskinkonstruktør 1930, ansat hos A/S Porcelænsfabriken »Norden«, Valby, 1930, hos Thomas B. Thrige, Odense, 1931, hos A/S Møller & Jochumsen, Horsens, 1933, Konstruktør hos A/S C. M. Hess, Vejle, 1934, hos Motorfabrikken »Alpha«, Frederikshavn.

Adresse: Emilievej 30, Frederikshavn.

Jacobsen, Jørgen Heinrich, Ingeniør, f. 2. Maj 1910 i Hennstedt, Holsten, Søn af Repræsentant Jørgen Heinrich Jacobsen og Hustru Frida, f. Seehausen. Gift med Vera Stella J., f. Kjærsgaard.

Afgang fra Københavns Maskin-Teknikum 1934, Ingeniør hos A/S De forenede Jernstøberier 1934.

Adresse: D. F. J., Frederiksværk.

Jacobsen, Leif, Ingeniør, f. 16. Jan. 1908 i Troense, Søn af Skibsbygmester Zakarias Thorvald Jacobsen og Hustru Boline, f. Jørgensen.

Realeksamen, udlært hos A/S Maskinfabriken »Svendborg« 1924—28, Afgang fra Odense Teknikum 1932, ansat hos A/S Maskinfabriken »Svendborg« 1928—29, hos A/S »Vølund« 1932—34, Ingeniør hos A/S Burmeister & Wain 1934.

Adresse: Ved Linden 13, København.

Jacobsen, Peter Magnus, Arkitekt, f. 27. Aug. 1896 i Randers, Søn af Stenhugger Peter Magnus Jacobsen og Hustru Elise Marie, f. Andersen. Gift 24. Marts 1923 med Martha J., f. Nielsen.

Uddannet som Tømrer hos Tømrermester Jens Wellø, Randers, 1912—16, Eksamen fra Randers Bygningsskole og fra Horsens Teknikum 1920 og 1921, Konstruktør hos Tømrermester Jens Wellø, Randers, 1921, selvstændig Virksomhed 1921. Lærer ved Teknisk Skoles Bygningsdagsskole, Randers, 1921. Formand i Bygningskommissionen i Vorup 1924—32. Medlem af Sundhedskommissionen 1928—32. Formand for Aarhusvejens Vandværk 1930. Kasserer for Teknisk Landsforbund, Randers-Afd., 1933, Bestyrelsesmedlem for samme Forening indtil 1934.

Adresse: Aarhusvej 80, Randers.

Jacobsen, Sven Einar, Maskinkonstruktør, f. 15. Sept. 1908 paa Frederiksberg, Søn af Skotøjshandler A. Jacobsen og Hustru Anna, f. Madsen.

Uddannet hos A/S Frederikssund Jernstøberi & Maskinfabrik, Svend 1927, Afgangseksamen fra Københavns Maskinteknikum 1934, ansat hos A/S Frederikssund Jernstøberi & Maskinfabrik 1927—



Laurits Jacobsen,
Konstruktør.



Carl Johan Jarnild,
Ingeniør.



Helmut Jasper,
Konstruktør.



Aage Carl Peter Jensen,
Ingeniør.



Aksel Johannes Jensen,
Arkitekt.

28, ansat i København 1930, hos Thomas B. Thrige, Odense, 1935.

Adresse: Kochsgade 18, Odense.

Jakobsen, Laurits, Konstruktør, f. 17. Juli 1896 i Kvium, Ringkøbing Amt, Søn af Gaardejer Mads Jakobsen og Hustru Maren, f. Laursen. Gift 5. Maj 1923 med Hulda Mathilda J., f. Schramm.

Uddannet som Elektriker hos Siliam Bjerre, Skive, 1912—16, Konstruktørexamen 1918, Installatørexamen 1920, Konstruktør hos Siliam Bjerre 1918—19, hos A/S Frichs, Aarhus, 1919.

Adresse: Carit Etlarsvej 14, Aabyhøj.

Jarnild, Carl Johan, Ingeniør, f. 25. Aug. 1912 i Roskilde, Søn af Slagtermester Andreas Jens Christian Jarnild og Hustru Bina Dorthea, f. Anderson.

Udlært paa Søren Madsens Maskinfabrik 1932, Københavns Maskinteknikum 1935, ansat hos Ingeniør Chr. J. Thorup, København, 1935.

Adresse: Gl. Kongevej 172, København.

Jasper, Helmut, Konstruktør, f. 11. Marts 1910 i Børkop, Søn af Urmager Johannes Magnus Jasper og Hustru Anna Dorthea, f. Hansen. Gift 12. Aug. 1934 med Anna H., f. Thorbøl-Krogh.

Udlært som Murer hos Murermester Hagensen, Tyregod, 1928, Afgang som Konstruktør paa Teknisk Skole i Kolding 1930, arbejdet i København, Kalundborg og Vejle som Murer 1930—32, rejst paa Legater og Stipendier i Tyskland, Frankrig, Belgien og Østrig, Konstruktør hos Arkitekt O. Jensen Kjær, Vejle, 1932.

Adresse: Horsensvej 30, Vejle.

Jensen, Aage Carl Peter, Ingeniør, f. 14. Febr. 1896 i København, Søn af Barber Thorvald Jensen

og Hustru Mary, f. Arnicke. Gift 24. April 1924 med Oda J., f. Nielsen.

Præliminæreksamen 1912, uddannet hos A/S »Atlas« 1912—17, Københavns Teknikum 1919, ansat hos A/S »Titan« 1919—24, Ingeniør hos Søren Wistoft & Co., København, 1924.

Adresse: Stefansgade 1, København.

Jensen, Aksel Johannes, Arkitekt, f. 28. Nov. 1902 i Herning, Søn af Malermester P. Jensen og Hustru Susanne, f. Nielsen. Gift 25. Aug. 1934 med Musse J., f. Jørgensen.

Uddannet som Tømrer hos Jensen & Christensen, Herning, Svend 1921, Afgangseksamen fra Teknisk Skole, Odense, 1926, paa Akademiet 1927—28, arbejdet forsk. Steder i Danmark og Schweiz 1928, ansat hos Arkitekt Jens Christensen, Odense, 1930, hos Arkitekt Knud Brücker, Odense, 1935. Lærer ved Teknisk Bygningsskole, Odense, 1931. Bestyrelsesmedlem for Teknisk Landsforbund, Odense-Afd., 1930.

Adresse: Istedvænget 8, Odense.

Jensen, Anders Sørensen, Maskinkonstruktør, f. 13. Febr. 1905 i Randers, Søn af Niels Jensen og Hustru Ane Marie, f. Sørensen.

Præliminæreksamen fra Randers 1921, Konstruktørexamen fra Randers 1922, uddannet som Maskinarbejder, ansat hos A/S Scania-Vabis, København, Siemens, Randers, og Kjøbenhavns Telefon A/S, Konstruktør hos A/S Frichs, Aarhus, 1934.

Adresse: Silkeborgvej 9, Aabyhøj.

Jensen, Anton Marius, Driftsingeniør, f. 12. Maj 1894 i Randers, Søn af Arbejdsmand Anton Marius Jensen og Hustru Marie Kristine, f. Frederiksen.



Anders Sørensen Jensen,
Maskinkonstruktør.



Anton Marius Jensen,
Driftsingeniør.



Asger Vig Jensen,
Ingeniør.



Børge Th. V. Jensen,
Bygningskonstruktør.



Carl O. Jensen,
Bygningskonduktør.

Udlært som Maskinarbejder, Maskinisteksamen 1. Del, Konstruktørexamen, Maskinarbejder 1 Aar, Konstruktør ved Maskinfabrikken »Jan«, Frederiksstad, Kontoret i København, ansat hos Maskinfabrikant Henning Klee, København, 1918.

Adresse: Engdraget 43, København.

Jensen, Asger Vig, Ingeniør, f. 20. Maj 1899 i Høng, Søn af Højskolelærer Jens P. Jensen og Hustru Anna, f. Nielsen. Gift 26. Jan. 1930 med Johanne J., f. Jensen.

Udlært som Maskinarbejder hos Jens Andersen, Otterup, 1917, Odense Teknikum 1921, Ingeniør paa P. Hansens Maskinfabrik, Høng, 1921—29, hos Thomas B. Thrige, Odense, 1929. Lærer ved Teknisk Skole, Høng, 1923—29.

Adresse: Reventlowsvej 37, Odense.

Jensen, Børge Thorkild Vilhelm, Bygningskonstruktør, f. 16. April 1912 i Aalborg, Søn af Cigarmager Peter Jensen og Hustru Helene, f. Hansen.

Udlært hos Tømrermester Martin Hansen, Aalborg, 1930, Afgangseksamen som Konstruktør fra Teknisk Skole i Aalborg 1935, Tømrer hos Martin Hansen, Aalborg, og forsk. a. Steder 1930—35, ansat hos Arkitekt J. Knudsen, Brønderslev, 1935.

Adresse: Smalbyvej 5, Brønderslev.

Jensen, Carl O., Bygningskonduktør, f. 8. Juli 1909 i Hjørring, Søn af Lagerarbejder Søren P. Jensen og Hustru Else, f. Nielsen.

Uddannet som Tømrersvend, Bygningskonduktør fra Teknikum i Horsens, arbejdet som Tømrersvend, ansat under Det danske Hedeselskab 1933.

Adresse: Ribe Landevej 30, Tønder.

Jensen, Carl Peter Lyng, Ingeniør, f. 10. Jan. 1910 i Nyborg, Søn af Fyrbøder Lars Jensen og Hustru Margrethe Vilhelmine, f. Nørregaard.

Uddannet som Bygningsmedhjælper, Husbygningsteknikum fra Odense, 1935, ansat ved Odense Bygnings- og Brandinspektat 1935. Revisor i Teknisk Landsforbund 1935. Kasserer i Odense teknisk Skoles Elevforening 1935.

Adresse: Karen Brahesvej 2 A, Odense.

Jensen, Ewald, Maskinkonstruktør.

Adresse: Aabyvej 12, Aabyhøj.

Jensen, Hans Peter, Arkitekt, f. 7. Juli 1899 i Funder, Søn af Arbejdsmand J. A. Jensen og Hustru Mette Kirstine, f. Hansen. Gift 23. Dec. 1930 med Agnes J., f. Pedersen.

Uddannet hos Tømrermester G. Olesen, Heager, 1914—18, Svendepøve i Ringkøbing 1918, gennemgaaet Haandværkerskolen i Haslev, Bygningsskolen i Odense og Teknikum i Horsens og Mecklenburg-Strelitz, Lærer paa Rødkilde Haandværker-Højskole, Medhjælper hos forskellige Arkitekter. Selvstændig Arkitekt i Ikast 1934. Lærer ved Ikast Teknisk Skole 1934. Studierejser paa Legat i Norge, Sverige, Tyskland, Østrig og Schweiz.

Adresse: Ikast.

Jensen, Helge Frederik, Konstruktør, f. 31. Juli 1900 i Rødby, Søn af Lærer og Kordegn Holger Jensen og Hustru Adda Frederikke, f. Hansen. Gift 17. Nov. 1929 med Gerda Margrethe J., f. Friis.

Realeksamen, uddannet som Maskinarbejder, Konstruktørexamen fra Københavns Maskin-



Carl Peter Lyng Jensen,
Ingeniør.



Helge Frederik Jensen,
Konstruktør.



Henry Johannes Jensen,
Konstruktør.



H. F. E. Ginnerup Jensen,
Konstruktør.



H. G. M. Fasz binder Jensen,
Konstruktør.



Jens Rasmussen Jensen,
Maskinkonstruktør.

teknikum, arbejdet som Maskinarbejder og Konstruktør, ansat i A/S Scandia, Randers, 1932.

Adresse: Aarhusvej 99, Randers.

Jensen, Henry Johannes, Konstruktør, f. 16. Juli 1913 i Horsens, Søn af Forretningsmand Jens Peter Jensen og Hustru Margrethe, f. Rasmussen.

Uddannet hos A/S Møller & Jochumsen, Horsens, 1928—32, gennemgaaet Konstruktørscole i Horsens 1933—34, Konstruktør hos A/S Paasch & Larsen, Petersen, Horsens, 1932.

Adresse: Kjeldsensgade 14, Horsens.

Jensen, Hermann Frederik Eugen Ginnerup, Konstruktør, f. 6. Okt. 1908 i Aarhus, Søn af Anders Ginnerup Jensen og Hustru Marie, f. Grüner.

Realeksamen fra Randers 1925, lært Maskinarbejde, Konstruktørsamen fra Randers 1930, Konstruktør hos A/S Frichs, Aarhus, 1930.

Adresse: Nørre Allé 98, Aarhus.

Jensen, Hesse Georg Marcus Fasz binder, Konstruktør, f. 7. Nov. 1904 i Nakskov, Søn af Murer Lauritz Fasz binder Jensen og Hustru Pauline, f. Sørensen. Gift 13. April 1929 med Ella Kirstine J., f. Frederiksen.

Uddannet hos A/S Nakskov Skibsværft 1920—25, ansat paa Skibsværftets Tegnestue 1925. Bestyrelsesmedlem for Teknisk Landsforbund, Nakskov-Afdeling.

Adresse: Skovgaardsvvej 12, Nakskov.

Jensen, Jens Rasmussen, Maskinkonstruktør, f. 17. Febr. 1883 i Bale ved Mørke Station, Søn af Landmand Laurs Jensen og Hustru Bodil Kirstine,

f. Jensen. Gift 21. Maj 1912 med Kirstine Marie J., f. Jensen.

Maskinisteksamen 1905, Konstruktørsamen fra Teknisk Skole i Aarhus 1909, Maskinarbejder hos H. P. Jensen & Co., hos A/S Frichs og A/S Burmeister & Wain 1905—09, ansat hos A/S Thomas Ths. Sabroe & Co. 1909. Medstifter af Teknisk Landsforbund.

Adresse: Frejasvej 11, Aabyhøj.

Jensen, Johannes Evald, Konstruktør, f. 31. Dec. 1906 i Holbæk, Søn af Cyclefabrikant Karl Jensen og Hustru Marie, f. Jensen.

Realeksamen 1922, uddannet hos Tømrermester E. Eriksen, Holbæk, 1922—27, Konstruktørsamen fra Odense 1931, Afgang fra Odense Husbygnings-Teknikum 1933, Assistent hos Arkitekt Niels Sørensen, Aalborg, 1934. Lærer ved Aalborg Teknisk Skole 1934.

Adresse: Herluf Trollesgade 10, Aalborg.

Jensen, Jørgen, Arkitekt, f. 9. Aug. 1906 i Øsby, Sønderjylland, Søn af Postpakmester Jørgen Jensen og Hustru Margrethe, f. Petersen. Gift 11. Marts 1934 med Anna Marie J., f. Aagaard.

Uddannet hos M. Jürgensen, Haderslev, 1922—26, Konstruktørsamen fra Kolding 1930, Akademiets Arkitektskole, ansat hos Arkitekt Ernst Petersen, Kolding, 1930, hos Arkitekt M. Gydesen, Haderslev, 1931, hos Arkitekt S. C. Larsen, København, 1932, hos Arkitekt Palle Suenson, København, 1935. Diplom fra Teknisk Skole, Haderslev.

Adresse: Tagensvej 234, København.

Jensen, Jørgen, Arkitekt, f. 5. Febr. 1910 i Valsø-magle, Søn af Gaardejer Jens Christian Jensen og Hustru Laura, f. Larsen.



Johannes Evald Jensen,
Konstruktør.



Jørgen Jensen,
Arkitekt, P. Suenson.



Jørgen Jensen,
Arkitekt, D. S. B.



Karl Bechmann Jensen,
Ingeniør.



Knud Jensen,
Ingeniør.



Knud Michael Jensen,
Konstruktor.

Udlært hos Tømrermestrene Hansen & Christiansen, Ringsted, 1929, Konstruktorøksamen fra København 1934, ansat i D. S. B. 1934.

Adresse: Jul. Valentiners Vej 39, København.

Jensen, Karl Bechmann, Ingeniør, f. 29. Okt. 1901 paa Frederiksberg, Søn af Bagermester Karl Jensen og Hustru Amalie, f. Johansen. Gift 27. Nov. 1925 med Valborg Iris J., f. Ludvigsen.

Uddannet ved Maskinfaget hos Marius Mulvad, København, 1916—21, Elektrokonstruktorøksamen 1923, Konstruktor hos Marius Mulvad 1923—24, Elektromekaniker ved Thomson & Housten Telefonfabrik S. A., Paris, 1924—25, Ingeniør ved forsk. Fabriker i Chicago 1925—32, hos A/S Fisker & Nielsen 1932.

Adresse: Hvidkildevej 34, København.

Jensen, Knud, Ingeniør, f. 17. Sept. 1909 i Malling, Søn af Direktør J. P. Jensen og Hustru K. M., f. Jensen.

Realeksamen, uddannet som Maskinarbejder 1925—29, Maskinbygningsteknikum, Odense, 1932, Ingeniør i A/S Strømmen, Randers, 1932—34, hos F. L. Smidth & Co., København, 1934.

Adresse: Rygaards Allé 99, Hellerup.

Jensen, Knud Michael, Konstruktor, f. 13. Juli 1909 i Randers, Søn af Støberiarbejder Anton Marius Jensen og Hustru Marie Kristine, f. Frederiksen. Gift 3. Marts 1935 med Dagny Marie J., f. Hviid.

Uddannet som Maskinarbejder hos O. Munksgaard Nielsen, Randers, Konstruktorøksamen fra Teknisk Skole i Randers 1932, Maskinarbejder hos A/S H. Hein & Sønners Motorfabrik, Randers, Rør-lægger og Konstruktor ved Randers Centralvarme-

forretning, Konstruktor hos A/S Vognfabriken »Scandia« 1934.

Adresse: Møllevej 39, Randers.

Jensen, Momme Bossen, Arkitekt, f. 19. Nov. 1909 i Tønder, Søn af Overpostpakmester Matthias Heinrich Jensen og Hustru Marie Bothilde, f. Bossen. Gift 29. Dec. 1934 med Emilie Marie J., f. Schou.

Udlært hos Snedkermester Stahlberg, Tønder, 1929, Konstruktorøksamen fra Odense 1933, Odense Husbygningsteknikum 1934, ansat i Fællesforeningen for Danmarks Brugsforeninger 1934.

Adresse: Smaalandsgade 4, København.

Jensen, Otto Th., Ingeniør.

Adresse: Sofievej 3, Holbæk.

Jensen, P. E., Konstruktor.

Adresse: Hestedamsgade 10, Horsens.

Jensen, Peter, Maskinchef, f. 23. Febr. 1898 i Dollerup, Søn af Møllejeer J. P. Jensen og Hustru Mette Marie, f. Beck. Gift 10. Juli 1928 med Ellen J., f. Testrup.

Uddannet som Maskinarbejder paa Aalborg gamle Gasværk 1912—17, Maskiningeniør-Eksamen 1921, Chef for Maskinafdelingen hos A/S Aalborg Maskin- og Skibsbyggeri 1923.

Adresse: Aagade 2, Aalborg.

Jensen, Peter Emil, Maskinkonstruktor, f. 8. Juni 1901 i Hjørring, Søn af Arbejdsmand Søren Peter Jensen og Hustru Else, f. Nielsen. Gift 30. Jan. 1932 med Marie J., f. Mikkelsen.

Udlært som Maskinarbejder i Randers 1920, Kon-



Momme Bossen Jensen,
Arkitekt.



Peter Jensen,
Maskinchef.



Peter Emil Jensen,
Maskinkonstruktor.



Rasm. Olaf Jonas Jensen,
Ingeniør.



Richard Jensen,
Tegner og Konstruktor.



Sigvald Emil Jensen,
Konstruktor.

struktørexamen fra Teknisk Skole i Randers 1923, ansat hos A/S Frichs, Aarhus, 1923.

Adresse: Ringkøbingvej 22, Aarhus.

Jensen, Rasmus Olaf Jonas, Ingeniør, f. 28. Jan. 1880 i Byskov ved Ønslev, Søn af Gaardejer Morten Jensen og Hustru Birthe Margrethe, f. Hansdatter. Gift 11. Dec. 1919 med Marie J., f. Højgaard.

1. Del af Polyteknisk Eksamen 1910, ansat paa Tegnstuen hos Motorfabriken »Dan« 1912, Ingeniør hos A/S »Titan« 1914.

Adresse: Livjæggergade 42, København.

Jensen, Richard, Tegner og Konstruktor, f. 27. Nov. 1899 i København, Søn af Købmand Ole Jensen og Hustru Karen Marie Amalie, f. Andersen. Gift 5. Nov. 1922 med Lydia Olga Amanda J., f. Heinonen.

Uddannet som Cicelør og Sølvsmed, Teknologisk Institut, Kursus i Galvanoteknik i Leipzig, Cicelør hos Georg Jensen, København, 1919—20, ansat ved Københavns Toldforvaltning 1920—24, Staalgravør og Tegner hos Hoppe & Jagd 1924—28, Tegner og Driftsleder hos Chr. Møller 1928—29, Tegner og Konstruktor hos H. A. Gruberts Sønner 1929. Revisor i Guldsmedenes Syge- og Begravelseskasse 1919.

Adresse: Kong Georgsvej 11, København.

Jensen, Robert Laurits, Ingeniør, f. 21. Nov. 1899 i København, Søn af Edmund Jensen og Hustru Anna, f. Jørgensen. Gift 13. Juli 1926 med Rosa J., f. Nissen.

Uddannet som Maskinarbejder 1918—21, gennemgaaet Maskinkonstruktørskole i København 1921—23, Ingeniør hos P. A. Olsen & Søn 1923, hos

Glent & Co., 1924, hos A/S Scania Vabis 1925, hos Nordisk Insulin Laboratorium, Gentofte, 1928—36.

Adresse: Struergade 11, København.

Jensen, Sigvald Emil, Konstruktor, f. 16. April 1896 i Horsens, Søn af Fyrbøder Hans Jensen og Hustru Anna, f. Nielsen. Gift 3. Jan. 1932 med Zarja J., f. Rasmussen.

Udlært som Tømrer hos Tømrermester Andr. Jensen, Horsens, 1911—15, Konstruktorexamen fra Horsens 1921, Konstruktor hos Ingeniør J. F. Engberg, Horsens, 1927. Kasserer for Teknisk Landsforbund, Horsens-Afdeling, 1934.

Adresse: Dagnæs Villaby pr. Horsens.

Jensen, Svend Aage, Ingeniør, f. 3. April 1898 i Aalborg, Søn af Købmand Niels Jensen og Hustru Olivia, f. Jensen. Gift 24. Okt. 1926 med Agnete J., f. Herrmann.

Udlært i A/S De Smithske Jernstøberier og Maskinværksteder, Aalborg, 1917, Odense Maskinteknikum 1921, ansat i A/S »Titan« 1923—25, hos I. Krüger 1925—29, i A/S »Titan« 1929—35, hos I. H. Weidemann & Sønner 1935.

Adresse: Klintevej 22, Lyngby.

Jensen, Svend Aage, Ingeniør, f. 4. Febr. 1908 i Randers, Søn af Maskinmester Holger Jensen og Hustru Ida, f. Nielsen. Gift 20. Sept. 1932 med Ellen Christine J., f. Langballe.

Udlært paa A. Jensens Maskinfabrik, Randers, Svend 1926, Maskinisteksamen 1. Del, Maskinkonstruktørexamen, Ingeniør hos A/S Burmeister & Wain 1929—32, hos A/S Strømmen 1932, Afdelingsleder sst. 1935. Timelærer ved Teknisk Skole i



Svend Aage Jensen,
Ingeniør, Lyngby.



Svend Aage Jensen,
Ingeniør, Randers.



Svend Aage Jensen,
Maskinassistent.



Svend Harald Jensen,
Ingeniør.



Søren Karl Jensen,
Konstruktor.

Randers. Bestyrelsesmedlem for Teknisk Landsforbund, Randers-Afdeling.

Adresse: Frins Christiansgade 13, Randers.

Jensen, Svend Aage, Maskinassistent, f. 18. Juli 1908 i Vejle, Søn af Boghandler Julius Jensen og Hustru Hansine, f. Andersen.

Studentereksamen 1926, udlært som Maskinarbejder hos Thomas B. Thrige, Odense, 1930, Maskinisteksamen 1. Del 1932, 2. Del 1933, Maskinassistent i Ø. K. 1933—34, i D. S. B. 1934.

Adresse: Hvidehus Boglade, Nørregade, Vejle.

Jensen, Svend Harald, Ingeniør, f. 3. Nov. 1898 i København. Gift 7. Dec. 1920 med Ingeborg J., f. Carlsen.

Ansæt hos A/S Burmeister & Wain 1924.

Adresse: Valby Langgade 201, København.

Jensen, Svend Thomsen, Ingeniør, f. 12. Juni 1898 i Oure, Gudme Herred, Søn af Gaardejer Jens Jensen og Hustru Karoline, f. Thomsen. Gift 10. Juni 1926 med Valborg Marie J., f. Rønholt Hansen.

Udlært hos A/S Maskinfabrikken »Svendborg« 1918, Maskinisteksamen 1. Del 1919, Ingeniør fra Odense Maskinbygnings-Teknikum, Ingeniør hos A/S »Atlas« 1924, hos A/S »Vølund« 1924.

Adresse: Prinsesse Christinevej 11, København.

Jensen, Søren Karl, Konstruktor, f. 13. Febr. 1895 i Randers, Søn af Arbejdsmand Jens Emil Jensen og Hustru Ane Marie, f. Christensen. Gift 1. Sept. 1928 med Martha J., f. Mertsvang.

Uddannet hos Maskinfabrikant Niels Jensen, Randers, 1910—15, Afgang fra Teknisk Skole i Randers, ansæt paa Langaa Maskinfabrik 1918—20, Reparator paa Cementfabriken »Dania«, Hadsund,

1920—22, Maskinarbejder hos A/S Burmeister & Wain 1923—29, ansæt paa Selskabets Materialkontor 1929.

Adresse: Jeppest Allé 1, København.

Jensen, Vilhelm Albert, Ingeniør, f. 17. Aug. 1894 i Radsted, Maribo Amt, Søn af Gaardejer Jens Jensen og Hustru Christine, f. Nielsdatter. Gift 5. April 1928 med Else J., f. Gregersen.

Realeksamen 1911, uddannet ved Maskinfaget i Saksøbing 1911—15, Maskinkonstruktørexamen 1918, Ingeniør hos A/S »Titan« 1918.

Adresse: Malthe Bruunsvej 1, København.

Jeppesen, H. P., Ingeniør.

Adresse: Nedergade 37, Odense.

Jeppsson, Knud Helge, Ingeniør, f. 28. Nov. 1912 i København, Søn af Maskinmester Viktor Johan Jeppsson og Hustru Hilda Vilhelmine, f. Strømbech.

Udlært som Maskinarbejder i A/S »Titan« 1932, Københavns Elektroteknikum 1935, ansæt i A/S »Titan« 1935. Sølvmedaille 1931.

Adresse: Magdelonevej 3, København.

Jersin, Ole, Ingeniør, f. 24. Okt. 1910 i Jordløse, Søn af Sognepræst Ferdinand Jensen Jersin og Hustru Kristine, f. Begtrup. Gift 3. Maj 1935 med Jeanne J., f. Wittenkamp.

Uddannet ved Elektromekanik hos A/S De forenede Jernstøberier i Næstved 1927—31, Elektroteknikereksamen 1934, Ingeniør hos A/S »Titan« 1934—35, under Post- og Telegrafvæsenet, Kabelingeniørtjenesten 1935.

Adresse: Rovsingsgade 19, København.



Knud Helge Jeppsson,
Ingeniør.



Ole Jersin,
Ingeniør.



Jens Halvor Jespersen,
Ingeniør.



Helge Zoffmann Jessen,
Ingeniør.



Carl Joachim Jochumsen,
Ingeniør.



Hans Karl Jochumsen,
Skibskonstruktør.

Jespersen, Jens Halvor, Ingeniør, f. 12. Febr. 1909 i København, Søn af Jens Hartvig Jespersen og Hustru Alma Elisabeth.

Udlært hos A/S F. L. Smidth & Co. 1929, Konstruktoresamen 1933, Ingeniør hos Skjold Pedersen & Co. 1932, hos A/S »Atlas« 1933.

Adresse: Nansengade 59, København.

Jessen, Ejnar Neergaard, Maskinkonstruktør, f. i Frøslev, Mors, Søn af Sognepræst P. Christian Jessen og Hustru Doris, f. Eye. Gift 4. Nov. 1922 med Dagmar J., f. Lassen.

Uddannet som Maskinarbejder, Maskinisteksamen 1. og 2. Del 1902 og 1903, elektrotekn. Tillægsprøve, Konstruktoresamen 1905, Konstruktor hos A/S Frichs, Aarhus, 1903—05, hos The Merrlees Watson Co. Ltd., Glasgow, 1906—09, hos Geo. Fletcher & Co., Derby, 1909—10, hos The Salt Union Ltd., Liverpool, 1910—16, hos A/S Burmeister & Wain fra 1916.

Adresse: Sct. Thomas Allé 10, København.

Jessen, Helge Zoffmann, Ingeniør, f. 27. Dec. 1909 i Fredericia, Søn af Lærer Niels Christian Jessen og Hustru Ingeborg, f. Hansen.

Uddannet som Maskinarbejder hos Gath & Sønner, Fredericia, 1925—30, Afgang fra Odense Teknikum 1933, Ingeniør hos A/S E. Rasmussens elektromekaniske Etablissement og Maskinfabrik.

Adresse: Søndermarksskolen, Fredericia.

Jochumsen, Carl Joachim, Ingeniør, f. 7. Nov. 1894 i Hillerlev, Svendborg Amt, Søn af Gaardejer Niels Peder Jochumsen og Hustru Signe, f. Bonnesen.

Uddannet som Maskinarbejder paa Maskinfabrikken »Phønix«, Odense, 1910—15, Odense Maskin-

teknikum 1921, Maskinarbejder paa Fabriken »Chou«, ved Köln am Rhein, 1922—23, paa Odense Staalskibsværft 1923—25, Konstruktor hos Thomas B. Thrige, Odense, 1925—28, Ingeniør paa Dansk Akkumulator & Elektromotorfabrik, Odense, 1928—30, paa De Forenede Automobilfabriker, Odense, 1930—34, hos A/S Stige Dampcentral 1934.

Adresse: Skibhusvej 31, Odense.

Jochumsen, Hans Karl, Skibskonstruktør, f. 10. Okt. 1891 i København, Søn af Sejlmager Vilhelm Jochumsen og Hustru Karoline, f. Hansen. Gift 26. Dec. 1915 med Margrethe J., f. Hansen.

Uddannet hos A/S Kjøbenhavns Flydedok og Skibsværft 1907—12, paa Tegnestue sst. 1912—14, hos Lübecker Maschinenbau Gesellschaft 1914, hos A/S Kjøbenhavns Flydedok og Skibsværft til 1919, paa Baltica Værftet 1919—21, i Værksted 1921, paa Orlogsværftet 1921—22, hos A/S Kjøbenhavns Flydedok og Skibsværft 1922—27, Skibskonstruktør hos A/S Burmeister & Wain 1927.

Adresse: Trægården 28, København.

Johannesen, Frants Egon, Maskinkonstruktør, f. 13. Aug. 1912 i Langaa, Søn af Fabrikant Johannes Christensen Johannesen og Hustru Nanna, f. Frandsen.

Udlært paa Langaa Jernstøberi og Maskinfabrik 1930, Randers Teknisk Skole 1933, Maskinkonstruktør i A/S Frichs, Aarhus, 1934.

Adresse: Drachmannsvej 11, Aabyhøj, Aarhus.

Johansen, Asger, Ingeniør, f. 15. Juli 1903 i Brørup, Søn af Gerda Johansen, f. Johansen. Gift 24. Sept. 1932 med Else Margrethe J., f. Frederiksen.

Uddannet som Maskinarbejder hos A/S Burmeister & Wain 1920—25, Afgangseksamen fra Køben-



Frants Egon Johannesen,
Maskinkonstruktør.



Asger Johansen,
Ingeniør.



Hans Christian Johansen,
Ingeniør.



Peder Chr. Will. Johansen,
Konstruktor.



Ejnar Christian Johnsen,
Arkitekt.

havns Maskinteknikum 1933, Maskinarbejder i Canada 1926—27, i Argentina 1927—30, ansat ved Københavns Sporveje 1933.

Adresse: Morsøvej 3, København.

Johansen, Hans Christian, Ingeniør, f. 19. Okt. 1907 i Kværs, Aabenraa Amt, Søn af Gæstgiver Jep Jepsen Johansen og Hustru Kathrine, f. Ludvigsen. Gift 1. April 1931 med Ingeborg J., f. Petersen.

Udlært ved Maskinfaget hos H. Callesen, Aabenraa, 1922—26, Maskiningeniørexamen fra Odense Teknikum 1929, Ingeniør hos A/S Burmeister & Wain 1929—31, Lærer ved Rødkilde Højskole 1931—32, Ingeniør ved Grenaa Havns Motorfabrik 1932—33, hos A/S Burmeister & Wain 1933.

Adresse: Trepkagade 6, København.

Johansen, Peder Chr. William, Konstruktor, f. 2. Aug. 1894 i Middlesborough, England, Søn af Skibssynsmand Peder Chr. William Johansen og Hustru Anna, f. Culmsee. Gift 29. Nov. 1919 med Margrethe Augusta J., f. Thomsen.

Studentereksamen 1912, udlært som Skibsbygger paa Flensborg Skibsværft 1915, Konstruktorereksamen fra Hamburg 1916, ansat hos A/S Københavns Flydedok og Skibsværft 1916—17, Sekondløjtnant i Artilleriet 1918, ansat paa Baltica Værftet 1919—21, hos A/S Burmeister & Wain 1922.

Adresse: Trekronergade 29, København.

Johnsen, Ejnar Christian, Arkitekt, f. 7. Aug. 1904 i Ørslev, Søn af Landmand N. P. Johnsen og Hustru Nielsine, f. Jakobsen. Gift 30. Sept. 1933 med Karen J., f. Larsen.

Udlært som Tømrer hos Tømrermester M. Chri-

tensen, Vordingborg, 1923, Bygningskonstruktørexamen 1928, paa Akademiet 1929—31, ansat hos Stadsarkitekten, København, 1931. Sølvmedaille for Svendestykke og Flidspræmier med Diplom fra Teknisk Skole.

Adresse: C. F. Richsvej 106, København.

Johnsen, Erling Ejnar, Maskintegner, f. 9. Marts 1912 i Aarhus, Søn af Maskinsnedker Ejnar Johnsen og Hustru Anna Elisa, f. Thaarborg.

Uddannet paa Aug. Andersens Maskinværksted, Aarhus, 1926—31, Maskinisteksamen 1. Del 1932, ansat hos Aug. Andersen, Aarhus, 1931—33, Maskintegner hos Thomas B. Thrige, Odense, 1935.

Adresse: Alexandragade 13 O., Odense.

Jonsborg, Henry Elof, Maskinmester, f. 8. Marts 1898 paa Frederiksberg, Søn af Overportør Lars Peter Jonsborg og Hustru Christine, f. Jensen. Gift 5. Okt. 1921 med Helga J., f. Jensen.

Udlært som Maskinarbejder i A/S Frederiksberg Jernstøberi og Maskinfabrik 1917, Maskinisteksamen 1. Del 1918, Maskinassistent i Ø. K. 1919—21, 4. Maskinmester sst. 1921—22, 3. Maskinmester sst. 1922—25, hos A/S Burmeister & Wain 1925.

Adresse: Astrupvej 40, København.

Juul, Niels Aage, Ingeniør, f. 29. Okt. 1894 i København, Søn af Handelsrejsende Johannes Juul og Hustru Johanne, f. Decher. Gift 24. Febr. 1923 med Astrid Margrethe J., f. Olsen.

Udlært hos A/S »Atlas« 1915, Københavns Maskinteknikum 1917, ansat hos A/S Nielsen & Winther 1917—19, Ingeniør og Afdelingsleder hos Glent & Co. 1920. Forfatter af forsk. Artikler i Tidsskrift for Ingeniør- og Bygningsvæsen.

Adresse: Baldrianvej 15, Hellerup.



Henry Elof Jonsborg,
Maskinmester.



Aksel Jørgensen,
Ingeniør.



Anders Wilhelm Jørgensen,
Arkitekt.



Axel Jørgensen,
Ingeniør.



Christian Jørgensen,
Ingeniør.

Jønsson, S., Skibsingeniør.
Adresse: Bachersvej 2, København.

Jørgensen, Aksel, Ingeniør, f. 11. Dec. 1905 i Gramrode, Søn af Snedker Henrik Jørgensen og Hustru Øllegaard, f. Jensen. Gift 24. Juni 1930 med Anna J., f. Henningsen.

Udlært hos Kramp & Co., Horsens, 1924, Maskinisteksamen 1. og 2. Del, Ingeniør hos A/S Burmeister & Wain 1929—33, Driftsassistent hos Georg E. Mathiasen 1933.

Adresse: Alperosevej 6, København.

Jørgensen, Anders Wilhelm, Arkitekt, f. 5. Maj 1907 i Vejle, Søn af Sadelmagermester Valdemar Jørgensen og Hustru Dorthea, f. Jørgensen.

Realeksamen, uddannet som Tømrer hos Tømrermester H. Kaltoft, Vejle, 1923—27, Konstruktørexamen fra Odense 1928, Assistent hos Arkitekt Hess-Petersen, Vejle, 1928, Konduktør hos Arkitekt C. Svane, Kolding, 1929—31, Assistent hos Arkitekt I. P. Hjersing, Randers, 1931—34, Konduktør hos Arkitekt Hess-Petersen, Vejle, 1934, Assistent hos J. P. Hjersing, Randers, 1935.

Adresse: Vestre Altanvej 40, Randers.

Jørgensen, Axel, Ingeniør, f. 6. Nov. 1907 i Hals, Søn af Toldassistent Jens Andreas Jørgensen og Hustru Cecilie, f. Munk.

Realeksamen 1925, udlært som Maskinarbejder paa De Smith'ske Jernstøberier og Maskinværksteder, Aalborg, 1929, Afgang fra Københavns Tekniskum 1931, ansat paa A/S Buaas Mejerimaskinfabrik, Aalborg, 1931—32, midlertidigt ansat paa Aalborg Vandværk fra 1932.

Adresse: Danmarksgade 90, Aalborg.

Jørgensen, Christian, Ingeniør, f. 1. Nov. 1903 i Randers, Søn af Sadelmager Christian Jørgensen og Hustru Kirstine, f. Engstrøm. Gift 9. Aug. 1925 med Karen Christine J., f. Sørensen.

Udlært hos Andersen & Welløv, Randers, 1921, Maskinkonstruktørexamen fra Teknisk Skole, Randers, 1924, ansat hos A/S Strømmen, Randers, 1924, paa I. A. Madsens Maskin- og Møllebyggeri, Randers, 1924—25, merk. Ingeniør hos Thomas B. Thrige, Odense, 1925, hos Thomas Pedersens elektromekaniske Fabrik, Aalborg, 1935. Lærer ved Teknisk Skole, Randers, 1924, i Odense 1925—35. Kasserer for Teknisk Landsforbund, Odense-Afd. 1928—33.

Adresse: Væverensvej 8, Aalborg.

Jørgensen, Erik Juul, Bygningskonstruktør, f. 3. Marts 1906 i Aalborg, Søn af Tømrer Julius Jørgensen.

Udlært hos Tømrermester Ferdinand Færck, Aalborg, 1925, Konstruktørexamen fra Teknisk Skole i Aalborg 1935, Tømrer hos Tømrermester Mogens & Søn, Aalborg, i A/S »Danalith«, Aalborg Afd., hos Entreprenørfirmaet Andersen & Cordes, Aalborg og fl. a. Steder fra 1925, ansat ved Det Danske Hedeselskab 1935. Diplom fra Teknisk Skole i Aalborg.

Adresse: Annebergvej 11, Aalborg.

Jørgensen, Hans Jørgen Otto, Ingeniør, M. af I., f. 15. Febr. 1887 i København, Søn af Forvalter Niels Peter Jørgensen og Hustru Karen Sofie, f. Nielsen.

Udlært hos A/S Nielsen & Winther, Københavns Tekniskum 1911, ansat hos Ingeniør Knud Thomsen, København, 1911—12, hos Schwartzhaupt, Spiecker & Co., Nachf., Frankfurt am Main, 1912—13, hos



Erik Juul Jørgensen,
Bygningskonstruktør.



Hans J. Otto Jørgensen,
Ingeniør.



Henry Johannes Jørgensen,
Maskinkonstruktør.



Johannes Jørgensen,
Maskinkonstruktør.



Knud Erik Jørgensen,
Ingeniør.

A/S Nielsen & Winther 1913—21, i »Præcision« 1921—23, hos A/S Dansk Rekyrlriffel Syndikat 1923—30, hos A/S Burmeister & Wain 1930—32, hos A/S Fisker & Nielsen 1932—34, hos A/S Dansk Rekyrlriffel Syndikat 1934.

Adresse: Hobogade 13, København.

Jørgensen, Henry Johannes, Maskinkonstruktør, f. 17. Febr. 1896 i København, Søn af Bager Laur. Ferdinand Jørgensen og Hustru Johanne Margrethe, f. Naamensen. Gift 10. Juli 1925 med Mary Augusta J., f. Troest.

Uddannet paa Orlogsværftet 1910—14, Konstruktorseksamen 1916, Konstruktor hos A/S Kjøbenhavns Flydedok og Skibsværft 1916, hos A/S F. L. Smidth & Co. 1916—20, hos Thomas E. Murray, New York, 1920—22, paa Maskinfabriken »Danox« 1922—25, hos Glent & Co. 1926, Supervisor for Production-, Planning- and Timestudy-Division, hos General Motors International A/S 1927.

Adresse: Bakkedal 19, Hellerup.

Jørgensen, Johannes, Maskinkonstruktør, f. 14. Nov. 1902 i Bjerreby ved Svendborg, Søn af Urmager R. Jørgensen og Hustru Rasmine, f. Andersen. Gift 2. Aug. 1930 med Paula J., f. Engelsen.

Udlært som Maskinarbejder hos A/S Helsingør Jernskibs- og Maskinbyggeri 1922, Maskinisteksamen 1. Del 1922, 2. Del og Tillægsprøven 1925, Konstruktor hos A/S Helsingør Jernskibs- og Maskinbyggeri 1922—25, hos A/S Helsingør Jernskibs- og Maskinbyggeri 1926—30, Maskinkonstruktør hos A/S Aalborg Maskin- & Skibsbyggeri 1930, Lærer paa Aalborg Teknisk Skole 1933. Sekretær i Teknisk Landsforbund, Aalborg-Afdeling, 1933.

Adresse: Maren Hemmingsvej 14, Aalborg.

Jørgensen, Knud Erik, Ingeniør, f. 12. Dec. 1898 i København, Søn af Børstenbinder Carl Jacob Jørgensen og Hustru Oline Christine, f. Jørgensen. Gift 6. Aug. 1927 med Asta Rigmor J., f. Clausen.

Uddannet som Maskinarbejder og Tegner i A/S T. H. Mahler, Vejle, 1914—19, Maskinkonstruktør sst. 1919—21, i A/S C. M. Hess Fabrikker, Vejle, 1921—30, Ingeniør sst. 1930.

Adresse: Nørre Allé 14, Vejle.

Jørgensen, Knud Harald, Ingeniør, f. 22. Juli 1906 i Vraa, Søn af Læge Carl Jørgensen og Hustru Katty, f. Hansted. Gift 9. April 1936 med Kirsten J., f. Lohmann.

Uddannet i A/S Frichs, Aarhus, Svend 1927, Københavns Maskinteknikum 1930, ansat hos Lindholm & Lindholm, København, 1930.

Adresse: Tomsgaardsvej 74, København.

Jørgensen, Niels Ejner, Arkitekt, f. 19. Sept. 1905 i Vester Hæsinge, Søn af Brændselshandler Peter Jørgensen og Hustru Kirsten, f. Jørgensen. Gift 10. Dec. 1933 med Carla J., f. Høyer.

Uddannet som Tømrer, Konstruktor 1926, ansat hos Arkitekterne Fisker & Møller, Aarhus, hos Arkitekterne A. Mogensen & Salling Mortensen, Aarhus, 1933.

Adresse: Trepkagade 33, Aarhus.

Jørgensen, Poul Gunnar, Bygningskonstruktør, f. 3. April 1908 i Svendborg, Søn af Murerformand Jørgen Jørgensen og Hustru Sophie, f. Kildeberg.

Præliminæreksamen 1924, uddannet som Murer hos Murermestrene Jørgen Hansen & Søn 1924—28, Konstruktorseksamen fra Odense 1934, Konstruktor under Svendborg Amtsvæjvæsen 1934, under Svend-



Knud Harald Jørgensen,
Ingeniør.



Niels Ejner Jørgensen,
Arkitekt.



Poul Gunnar Jørgensen,
Bygningskonstruktør.



Richard Marius Jørgensen,
Ingeniør.



Thorvald Emil Jørgensen,
Ingeniør.



Vilh. Christoffer Jørgensen,
Ingeniør.

borg Kommunes tekniske Afdeling 1935. Foreningen Dansk Arbejdes Diplom ved Afgang fra Teknisk Skole i Svendborg.

Adresse: Strandvej 46, Svendborg.

Jørgensen, Richard Marius, Ingeniør, f. 9. Maj 1907 i Aarhus, Søn af Maskinarbejder Karl Christian Martinus Jørgensen og Hustru Anna, f. Christensen.

Uddannet som Maskinarbejder hos A/S Thomas Ths. Sabroe & Co., Aarhus, 1921—26, Elektroteknikum fra Aarhus 1929, ansat hos A/S Thomas Ths. Sabroe & Co. 1926—27, Ingeniør hos A/S F. L. Smidth & Co., København, 1929—32, hos A/S Thomas Ths. Sabroe & Co. 1932—34, hos A/S F. L. Smidth & Co. 1934. Lærer ved Teknisk Skole, Aarhus, 1933 og 34.

Adresse: H. C. Ørstedesvej 25, København.

Jørgensen, Thorvald Emil, Ingeniør, M. af I., f. 1. Sept. 1895 i Maribo, Søn af Murer Jørgen Chr. Jørgensen og Hustru Anna Petrine, f. Petersen. Gift 29. Juli 1923 med Kaja Johanne Christiane J., f. Clausen.

Uddannet i Maskinindustrien hos A/S »Vulcan« og paa Teknisk Skole i Maribo 1910—15, Afgang fra Københavns Teknikum 1918, ansat hos Ludvigsen og Hermann, A/S »Titan« og A/S Burmeister & Wain 1916, Konstruktor hos A/S Smith, Mygind & Hüttemeier 1918—22, hos Bonnesen & Danstrup 1922—25, midlertidig Assistent under Justervæsenet 1925, Ingeniør hos Bonnesen & Danstrup 1925—33, hos Ingeniørerne Christiani & Nielsen 1933.

Adresse: Næsbyholmsvej 30, København.

Jørgensen, Vilhelm Christoffer, Ingeniør, M. af I., f. 20. Juli 1877, Søn af Styrmand Gerhard Henrik

Jørgensen og Hustru Marie, f. Kunst. Gift 22. Dec. 1901 med Elisabeth J., f. Larsen, død.

Udlært hos A/S Burmeister & Wain 1897, Teknisk Akademi, København, 1899—1900, ansat hos A/S Burmeister & Wain 1897—98, paa Flensborg Skibsværft 1898—99, hos A/S Smith, Mygind & Hüttemeier 1899—1921, paa Kastrup Maskinfabrik 1922—32 og fra 1933.

Adresse: Kong Georgsvej 66, København.

Kaae, Eiler Johannes Langballe, Tegner, f. 29. Marts 1914 i Tyrsted, Søn af Sognefoged Niels Johannes Kaae og Hustru Kathrine, f. Langballe.

Uddannet som Maskinarbejder og Tegner, Teknisk Skole, ansat hos Chr. Nielsens Eftf. Armaturfabrik, Horsens, 1934.

Adresse: Fjordvangs Allé 22, Horsens.

Kaisen, Peter Ferd. Emil, Maskinkonstruktør, f. 20. Marts 1907 i Aarhus, Søn af Bødker Chr. Kaisen og Hustru Anna Frederikke, f. Olsen.

Uddannet som Elektriker hos H. Bach Sørensen, Aabyhøj, 1921—26, Afgang som Elektrokonstruktør fra Aarhus Elektroteknikum 1929, Elektrokonstruktør hos A/S »Titan« 1929—31, hos A. Jørgensen & Co., København, 1931, Maskinkonstruktør hos A/S Frichs, Aarhus, 1931.

Adresse: Roarsvej 12, Aabyhøj.

Kaufmann, Aage, Elektro-Ingeniør, f. 30. Okt. 1902 i København, død 7. Juni 1936. Søn af Arkitekt Peter Kaufmann og Hustru Christine, f. Werner. Gift 26. April 1929 med Agnes K., f. Jensen.

Realeksamen 1917, udlært hos Hassel & Teudt 1924, Elektro-Ingeniøreksamen fra Teknisk Skole, København, ansat hos Ingeniør Edmund Hansen,



Eiler Johs. Langballe Kaae,
Tegner.



Peter Ferd. Emil Kaisen,
Maskinkonstruktør.



Aage Kaufmann,
Elektro-Ingeniør.



Kresten Lauritzen Kehlet,
Ingeniør.



Arne Kelstrup,
Maskiningeniør.



Jens Chr. Sørensen Kjær,
Bygningskonstruktør.

København, 1927, Tegner ved Københavns Telefon A/S 1928. Bestyrelsesmedlem for Ingeniør- og Konstruktør-Sammenslutningen indenfor Stats- og Komm.-Gruppe og elektroteknisk Gruppe 1933. Repræsentant for Telefonfunktionærforeningen 1933.
Adresse: Jansvej 55, København.

Kehlet, Kresten Lauritzen, Ingeniør, f. 23. Aug. 1897 i Haderslev.

Uddannet som Maskinarbejder paa A. Jørgensens Maskinfabrik, Ringe, 1913—18, Teknisk Skole, Odense, 1918—21, Ingeniør hos A/S M. P. Allerup, Odense, 1922—26, hos Thomas B. Thrige, Odense, 1926.

Adresse: Drewsensvej 15, Odense.

Kelstrup, Arne, Maskiningeniør, f. 22. Juli 1909 i Rønninge pr. Langeskov, Søn af Lærer Thorvald Kelstrup og Hustru Marie, f. Nielsen.

Uddannet som Maskinarbejder paa Rynkeby Maskinfabrik 1923—27, Eksamen fra Odense Teknikum 1930, Maskiningeniør hos A/S Frichs, Aarhus, 1930—34, Maskinassistent i Ø. K. 1934, Maskiningeniør hos A/S Burmeister & Wain 1935.

Adresse: Godthaabsvej 125, København.

Kisby, Louis Asger, Skibskonstruktør.

Adresse: Godthaabsvej 300, København.

Kjeldsen, Anton, Ingeniør.

Adresse: K. F. U. M., Helsingør.

Kjer, Oskar Emil, Arkitekt, f. 10. Aug. 1909 i Randers, Søn af Banearbejder K. Kjer.

Udlært som Snedker hos C. Andersen, Randers, 1928, Bygningskonstruktørexamen fra Randers

1932, Arkitekt i Fællesforeningen for Danmarks Brugsforeninger 1933.

Adresse: Søllerødgade 43, København.

Kjersgaard, Erik Johan Zink, Skibskonstruktør, f. 5. Marts 1911 i Viborg, Søn af Apoteker Joh. Kjersgaard, Farsø, og Hustru Augusta, f. Würtz.

Udlært i Skibskonstruktion hos A/S Burmeister & Wain 1932, Skibskonstruktør paa Orlogsværftet 1934, hos A/S Burmeister & Wain 1936.

Adresse: Rosengaarden 11, København.

Kjær, Jens Christian Sørensen, Bygningskonstruktør, f. 26. Marts 1896 i Nørretranders, Søn af Gaardejer Christian Kjær og Hustru Valborg, f. Sørensen. Gift 26. Dec. 1922 med Johanne K., f. Peistrup.

Uddannet som Tømrer i Aalborg 1910—14, Bygningskonstruktørexamen 1918, Tegner hos Arkitekt Hother Paludan, Aalborg, 1918—20, ansat hos A/S »Danalit« 1920.

Adresse: Langelandsgade 4, Aarhus.

Kjær, Karl, Bygningsingeniør, f. 22. Febr. 1903 i Tvingstrup, Søn af Ledvogter Søren Jensen Kjær og Hustru Peterikke, f. Simonsen.

Uddannet som Murer, Konstruktørexamen og Afgang fra Horsens Bygnings-Teknikum, arbejdet som Murersvend i 10 Aar, ansat hos Ingeniør J. F. Engberg, Horsens, 1934.

Adresse: Tvingstrup Station.

Kjær, Poul, Ingeniør, f. 8. Maj 1902 i Nykøbing S., Søn af Kordegn Jens Kjær og Hustru Kirstine, f. Terp.

Uddannet som Maskinarbejder i Hørve 1916—20, Maskinteknikum fra København 1931, Svend i Ny-



Karl Kjær,
Bygningsingeniør.



Poul Kjær,
Ingeniør.



Engelhardt Klink,
Konstruktor.



Adolf Fr. Joakim Knudsen,
Ingeniør.



Bergur Knudsen,
Ingeniør.



Jørgen Kalsbøll Knudsen,
Skibskonstruktør.

købing S. 1920—23, Værkfører i Holbæk Maskinforretning 1923—29, ansat ved Maskinkompagniet »National«, København, 1934.

Adresse: Gyvelvej 1 B, København.

Klink, Engelhardt, Konstruktør, f. 31. Juli 1909 i København, Søn af Arkitekt Chr. Klink og Hustru Anna, f. Hansen.

Uddannet som Maskinarbejder hos A/S »Titan« 1926—30, Konstruktørexamen 1931, Konstruktør hos A/S »Titan« 1933—34.

Adresse: Ordrupvej 123, Charlottenlund.

Knudsen, Adolf Frederik Joakim, Ingeniør, f. 21. Sept. 1897 i Brylle Sogn, Søn af Smedemester Niels Bergholz Knudsen og Hustru Freia, f. Frederiksen. Gift 4. Maj 1928 med Anna K., f. Christensen.

Udlært som Maskinarbejder 1916, Afgang fra Odense Maskin-Teknikum 1919, Ingeniør hos A/S Frichs, Aarhus, siden 1919, afbrudt af 2½ Aars Ophold i Udlandet.

Adresse: Skjoldborgvej 24, Aabyhøj.

Knudsen, Bergur, Ingeniør, f. 30. Juli 1907 i Odense, Søn af Fuldmægtig Peter Knudsen og Hustru Mary, f. Hansen.

Realeksamen 1923, uddannet som Maskinarbejder hos Emil Neckelmann, Odense, 1923—28, Maskinteknikum 1931, Ingeniør hos Thomas B. Thrige, Odense, 1931—34, hos A/S Marius Mulvad, København, 1934. Præmielegat fra Fyens Stifts Sparekasse 1931.

Adresse: Kildevældsgade 6, København.

Knudsen, Jørgen Kalsbøll, Skibskonstruktør, f. 2. Nov. 1899 i Randers.

Udlært som Skibstegner hos A/S Frederikshavns

Værft & Flydedok 1920, Konstruktørexamen fra Helsingør 1920, Skibskonstruktør hos A/S Frederikshavns Værft & Flydedok 1920—23, hos A/S Burmeister & Wain 1923—25, paa Orlogsværftet 1925—27, hos A/S Aalborg Maskin- og Skibsyggeri 1927. Revisor i Teknisk Landsforbund, Aalborg-Afdeling, 1934.

Adresse: Prinsensgade 28, Aalborg.

Knudsen, Kaj Marius, Maskinkonstruktør, f. 26. Okt. 1893 i Odense, Søn af Smedemester L. K. Knudsen og Hustru Petrine, f. Petersen. Gift 10. Marts 1918 med Anna Marie K., f. Larsen.

Uddannet hos Thomas B. Thrige, Odense, 1908—13, Maskinteknikum fra Odense 1913—16, Driftsleder paa Automobilfabrik i København 1916—17, ansat paa H. T. K.s Tegnesteue 1918—19, hos Thomas B. Thrige, Odense, 1919. Revisor i Teknisk Landsforbund, Odense, 1932.

Adresse: Sigurd Ringsvej 38, Odense.

Knudsen, Knud Einar, Konstruktør, f. 29. Dec. 1896 i Odense, Søn af Murer N. Knudsen og Hustru Sofie, f. Rasmussen. Gift 27. Nov. 1926 med Duse K., f. Hansen.

Udlært som Murer hos Murermester R. Nielsen & Søn, Odense, 1916, Bygningskonstruktørexamen fra Odense 1917, Konstruktør hos Arkitekterne Oppenheim & Viggo Jacobsen, København, 1917—20, hos Grosserer A. C. Eriksen, Paris, 1920—24, hos Ingeniør L. Damgaard, Odense, 1924.

Adresse: Anders Holmsgade 50, Odense.

Knudsen, Sigfred, Ingeniør, f. 10. Okt. 1894 i Fredericia, Søn af Gymnastiklærer Knud Peter Knudsen og Hustru Maren, f. Jørgensen. Gift 14. Dec. 1921 med Johanne Marie K., f. Christiansen.



Kaj Marius Knudsen,
Maskinkonstruktør.

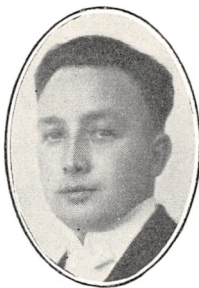

Knud Einar Knudsen,
Konstruktør.



Sigfred Knudsen,
Ingeniør.



Peter Knutzen,
Ingeniør.



Haldor Koefoed,
Ingeniør.



Aage Koldsen,
Konstruktor.

Realeksamen, uddannet som Maskinarbejder paa Silkeborg Maskinfabrik 1910—15, Afgang fra Odense Teknisk Skoles Maskin-Teknikum 1917, Ingeniør paa Maskinfabriken »Phønix«, Odense, 1917—18, hos A/S Kjøbenhavns Flydedok og Skibsværft 1919—21, hos A/S »Vølund« 1921—26, Teknisk Repræsentant hos A/S »Rikko«, København, 1926—30, Ingeniør hos A/S »Vølund« 1930. Medlem af Hovedbestyrelsen for Teknisk Landsforbund 1921—26 og af Agitationsudvalget 1924—34, fh. Medlem af Repræsentantskabet og Forretningsudvalget.

Adresse: Møllevej 34, København.

Knutzen, Peter, Ingeniør, f. 26. Jan. 1903 i Felsted, Søn af Sekretær Peter Knutzen og Hustru Marie, f. Christiansen.

Udlært paa Aabenraa Motorfabrik 1920, Teknikum i Ilmenau 1923, ansat hos Blohm & Voss, Hamburg, 1923—27, Inspektør ved Norddeutscher Lloyd, i Afrika 1927—28, ansat hos Blohm & Voss, Hamburg, 1928—30, hos A/S Burmeister & Wain 1930—32, i A/S Helsingør Jernskibs- og Maskinbyggeri 1932—33, hos A/S Burmeister & Wain 1934.

Adresse: Frederiksberg Allé 38, København.

Koefoed, Haldor, Ingeniør, f. 10. Juli 1895 i København, Søn af Revisor Kristian Koefoed og Hustru Regine, f. Ingerslev. Gift 29. Jan. 1921 med Olga K., f. Bender Madsen.

Student fra Hellerup Gymnasium 1913, uddannet som Maskinarbejder paa Bergens mekaniske Værksted 1913—18, Maskinteknikum fra Odense 1921, Ingeniør hos A/S M. P. Allerup, Odense, 1921—24, hos Thomas B. Thrige, Odense, 1924.

Adresse: Oluf Bagersgade 33, Odense.

Koldsen, Aage, Konstruktor.

Se Dansk Formandsforening, I. Bind pag. 323.

Adresse: Max Müllersvej 23, Aarhus.

Konstantin-Hansen, Ejnar, Ingeniør, f. 13. Sept. 1910 i Kolding, Søn af Direktør Karl Kristian Konstantin-Hansen og Hustru Margrethe, f. Schrøder.

Præliminæreksamen 1927, udlært i A/S De Danske Mejeriers Maskinfabrik, Kolding, 1932, Afgangseksamen fra Københavns Teknikum 1935, ansat hos A/S F. L. Smidth & Co. 1935.

Adresse: Heimdalsgade 2, København.

Kristensen, Johannes Frederik, Arkitekt, f. 17. Juni 1908 i København, Søn af Direktør Frederik Engelhardt Kristensen og Hustru Ida, f. Kobberup.

Realeksamen 1924, Tømrersvend 1928, Bygningskonstruktor 1932, Afgang fra Københavns Husbygningsteknikum 1933, gennemgaaet Akademiets 3. Klasse 1933—34, ansat ved Hærens Bygningstjeneste, 2. Bygningsdistrikt. Teknisk Konsulent ved Badeanstalten »Sønderstrand«.

Adresse: Kronprinsensvej 3, København.

Kristensen, Karlo Meinert, Teknisk Assistent, f. 1. Maj 1907 i Oddense ved Skive, Søn af Tømrermester Chr. Kristensen og Hustru Sine, f. Petersen. Gift 30. Okt. 1932 med Edith K., f. Jagd.

Præliminæreksamen fra Tarm 1922, uddannet hos A/S Burmeister & Wain, Maskinisteksamen 1. Del 1926, Tillægsprøven i Elektroteknik 1927, Svend 1928, arbejdet hos A/S Burmeister & Wain, 1 Aar paa Værksted og 2 Aar paa Tegnestue, sejlet med A/S Ø. K.s Baade 1931—32, Montør hos Grøn



Ejnar Konstantin-Hansen,
Ingeniør.



Karlo Meinert Kristensen,
Teknisk Assistent.



Niels Kr. Olser Kristensen,
Tegner.



Poul Kristensen,
Maskinkonstruktør.



Svend Helge Kristiansen,
Maskiningeniør.



Bror August Esche Kruuse,
Ingeniør.

& Co. 1932—34, teknisk Assistent hos A/S Burmeister & Wain 1934.

Adresse: Bavnevang 35, København.

Kristensen, Niels Kristian Olsen, Tegner, f. 1. Jan. 1871 i Sundby paa Mors, Søn af Tømrermester Ole Kristensen og Hustru Inger, f. Pedersdatter. Gift med Mette Kirstine K., f. Andersen, død.

Udlært som Karetmager 1891, Svend 1891—95, Bestyrer hos Smed Spangergaard, Nykøbing M., 1895—1901, selvstændig Karetmager i Jebjerg, Salling, 1901—20, paa Tegnestuen hos A/S Thomas Ths. Sabroe & Co., Aarhus, 1920—32, Tegnælærer paa Jebjerg Højskole 1901—20. Fh. Medlem af Bestyrelserne for Jebjerg Elektricitetsværk og for Jebjerg Haandværkerforening. Diplom fra Teknisk Skole, Nykøbing M. Sportspræmier (Skydning).

Adresse: Horsensgade 11, Aarhus.

Kristensen, Poul, Maskinkonstruktør, f. 10. Sept. 1907 i Sæby, Søn af Bagermester Peder Kristian Kristensen og Hustru Marie, f. Sørensen.

Realeksamen 1923, uddannet som Maskinarbejder hos Fabrikant L. P. Larsen, Sæby, 1924—28, Maskinkonstruktøreksamen 1934, Svend hos A/S Burmeister & Wain 1928—31, Maskinkonstruktør hos A/S Brdr. Gram, Vojens, 1934.

Adresse: Vestergade, Vojens.

Kristiansen, Svend Helge, Maskiningeniør, f. 31. Marts 1904 i Viborg, Søn af Oversergent Chresten Kristiansen og Hustru Petrea, f. Petersen. Gift 26. Nov. 1933 med Grethe K., f. Boch.

Uddannet som Maskinarbejder hos R. Schneevogt, Viborg, 1920—24, Eksamen fra Odense Teknikum 1926, ansat paa De Forenede Jernstøberier,

Næstved, 1926—29, Ingeniør hos A/S Dansk Rekyrliffel Syndikat, København, 1930—31, paa De Forenede Jernstøberier, Frederiksværk, 1931.

Adresse: Anker Heegaardsgade 15, Frederiksværk.

Kruuse, Bror August Esche, Ingeniør.

Adresse: Lærkedalsgade 2, København.

Kyhl, Martin Wentzel Carlo, Ingeniør, f. 3. April 1909 i København, Søn af Repræsentant Valdemar Kyhl og Hustru Carla, f. Wentzel. Gift 20. Okt. 1934 med Gertrud K., f. Lintrup.

Udlært paa Post- og Telegrafvæsenets Værksteder 1929, Afgangseksamen fra Københavns Maskinteknikum 1933, ansat ved Københavns Sporveje 1933—34, ved Det Forenede Olie Kompagni 1934. Formand for Lejrklubben for Danmark 1935.

Adresse: Mejsevænget 2, København.

Kühn, Otto Louiss Julius Gotthelf Jacobsen, Radiotekniker, f. 11. Marts 1902 i København, Søn af Forvalter Otto Carl Jacobsen Kühn og Hustru Karen Olga, f. Nielsen. Gift 11. Dec. 1927 med Karen Margrethe K., f. Jensen.

Uddannet som Færdigmager hos Herman N. Petersen & Søn, København, 1916—21, Radioteknisk Kursus paa Teknologisk Institut 1928, Færdigmager hos Hermann N. Petersen & Søn 1921—27, Montør og Prøvemester i »Taga Radio«, København, 1927—30, Prøvemester hos Fog & Mørup, København, 1930—33, paa »Telavox« Radiofabrik 1933.

Adresse: Vigerslevvej 13, København.

Kümmel, Henry Johannes, Ingeniør, f. 6. Marts 1899 i Hjørring, Søn af Bagermester Henrik Küm-



Martin Wentzel Carlo Kyhl,
Ingeniør.



O. L. J. G. Jacobsen Kühn,
Radiotekniker.



Henry Johannes Kümmel,
Ingeniør.



Erik Køhn,
Maskinkonstruktør.



Marius Peter Carl Køster,
Konstruktør.



Svend E. Børge Langhoff,
Elektro-Konstruktør.

mel og Hustru Kirstine, f. Nielsen. Gift 20. Maj 1928 med Dora K., f. Bagge Andersen.

Uddannet hos A/S W. Brüel, Hjørring Maskinfabrik, 1913—18, Afgang fra Odense Maskin-Teknikum 1922, ansat hos Kjøbenhavns Telefon A/S 1922—23, hos Rohrbach Metal Co. A/S Aeroplan, København, 1923—24, Ingeniør hos A/S »Vølund« 1924.

Adresse: Isafjordsgade 5, København.

Køhn, Erik, Maskinkonstruktør, f. 5. Sept. 1909 i København, Søn af Læge Erik Køhn og Hustru Kirstine, f. Christensen. Gift 8. Nov. 1934 med Louise K., f. Petersen.

Udlært paa Munksgaard Nielsens Maskinfabrik, Randers, 1933, Konstruktørexamen fra Teknisk Skole i Randers 1934, ansat i A/S »Scandia«, Randers, 1934.

Adresse: Østerport, Udbyhøjvej 18, Dronningborg, pr. Randers.

Køster, Marius Peter Carl, Konstruktør, f. 2. Juni 1910 i Flensborg, Søn af Portner Friedrich Køster og Hustru Magdalene, f. Hermanssen. Gift 22. Aug. 1931 med Ella K., f. Thomsen.

Udlært som Skibsbygger paa A/S Odense Skibsværft 1930, Konstruktør sst. 1930—32, Jern- og Betonarbejder ved Brobygning 1932—33, Konstruktør ved A/S Odense Skibsværft 1934.

Adresse: Tolderlundsvej 89, Odense.

Langhoff, Svend Erik Børge, Elektro-Konstruktør, f. 1. Jan. 1904 i Aarhus, Søn af Maskinarbejder Niels Richter Langhoff og Hustru Kirstine, f. Marcussen. Gift 30. April 1932 med Dagny L., f. Vilstrup.

Uddannet paa De Forenede Jernstøberier, Aarhus, 1919—24, Aarhus Teknikum 1926, Maskinisteksamen 1. Del 1933, Montageleder ved Højspændings Anlæg, Nørre Sundby Installationsforretning, 1927—31, ansat hos Jydsk Telefon A/S 1931—33, Konstruktør ved Post- og Telegrafvæsenet, København, 1933.

Adresse: Valmuevej 24, København.

Lantow, Erik Emil, Ingeniør, f. 25. Juli 1909 i Vejle, Søn af Oberstløjtnant F. Lantow og Hustru Meta, f. Jørgensen. Gift 29. Juni 1935 med Else L., f. Christoffersen.

Realeksamen fra København 1926, uddannet hos C. F. Riedel & Lindegaard i 2½ Aar, ved Hærens Tøjhus i 1½ Aar, Svend 1930, Maskinteknikum 1933, ansat hos A/S »Atlas« 1934, hos Carl L. Servais 1934, hos Thomas B. Thrige, Odense, 1936.

Adresse: Odense.

Larsen, Aage Godtfred, Ingeniør.

Adresse: Gothersgade 161, København.

Larsen, Anders Boller, Ingeniør, f. 15. Jan. 1897 i Odder, Søn af Portner Hans Peter Alfred Larsen og Hustru Karen Margrethe, f. Poulsen. Gift 8. Maj 1920 med Tove L., f. Glavind.

Uddannet paa Hads-Ning Herreders Jernbanes Værksted og paa Orlogsværftet 1913—17, Afgang fra Københavns Teknikum 1920, ansat paa Orlogsværftets Konstruktionskontor 1920—23, Ingeniør hos A/S »Titan« 1923.

Adresse: Tværvangen 1, København.

Larsen, Arne Carl Valdemar, Konstruktør, f. 1. Febr. 1912 i Espergærde, Søn af Murermester V. Larsen og Hustru Martha, f. Hansen.



Anders Boller Larsen,
Ingeniør.



Arne Carl Valdemar Larsen,
Konstruktør.



Carl Christian Larsen,
Ingeniør.



Eli Larsen,
Ingeniør.



Erik Tage Larsen,
Maskiningeniør.

Realeksamen fra Rungsted 1928, uddannet hos A/S Helsingør Jernskibs- og Maskinbyggeri 1928—33, Konstruktoreskamen fra Helsingør Teknikum 1931, ansat hos A/S Helsingør Jernskibs- og Maskinbyggeri 1933—34.

Adresse: Stationsvej 26, Espergærde.

Larsen, Carl Christian, Ingeniør, f. 13. Marts 1904 i Snekkersten, Søn af Portør Vilhelm Larsen og Hustru Anna, f. Pedersen. Gift 3. Dec. 1932 med Ellen L., f. Petersen.

Udlært som Tømrer hos Tømrermester August Nielsen, Snekkersten, 1923, Bygningskonstruktøreskamen fra København 1928, Afgang fra Horsens Bygnings Teknikum 1929, ledet Tømrerarbejdet ved Ombygningen af Augustenborg Slot 1930—31, ansat hos Entreprenør Henning Petersen, Lundsbjerg, 1931.

Adresse: Styrptom pr. Aabenraa.

Larsen, Eli, Ingeniør, f. 20. Marts 1909 i København, Søn af Formand Søren Larsen og Hustru Ella, f. Olsen.

Uddannet hos Smedemester Rasch, Nyborg, og paa H. O. Rasmussens Vægt- og Maskinfabrik, København, udlært 1929, Afgangs-Eksamen fra Odense Maskinbygnings Teknikum 1932, Ingeniør i A/S Frichs, Aarhus, paa De Forenede Jernstøberier, Frederiksværk, 1935. Sølvmedaille og Diplom for Svendstykke.

Adresse: De Forenede Jernstøberier, Aarhus.

Larsen, Erik Tage, Maskiningeniør, f. 2. Febr. 1908 i København, Søn af Maskinmester Hans Chr. Larsen og Hustru Anna Kirstine, f. Pedersen.

Realeksamen 1924, udlært hos Siemens Elektrici-

tets A/S, København, 1932, Københavns Maskinteknikum 1932, Ingeniør hos Anker Heegaard, Frederiksværk, 1932—33, Maskiningeniør hos Siemens Elektricitets A/S 1933.

Adresse: Kløvermarksvej 30 A, København.

Larsen, Ernst Robert, Ingeniør, f. 6. Nov. 1907 paa Frederiksberg, Søn af Bryggeriarbejder Niels Peter Larsen og Hustru Emma Mathilde, f. Pedersen.

Afgangseksamen fra Københavns Teknikum 1930, ansat i K. T. A. S. 1930—35, hos A/S Burmeister & Wain 1935.

Adresse: Mysundegade 14, København.

Larsen, Frede Boesgaard, Ingeniør, f. 13. Sept. 1904 i Øster Egesborg Sogn, Søn af Repræsentant Lauritz Marius Larsen og Hustru Bernhardine, f. Nielsen. Gift 16. Dec. 1930 med Magda L., f. Semberg.

Realeksamen 1919, uddannet hos A/S Maskinfabriken »Vulcan«, Maribo, 1919—23, Afgang fra Odense Maskinbygnings Teknikum 1926, ansat paa Tegnestuen hos A/S Nakskov Skibsværft 1927.

Adresse: Skovgaardsvvej 19, Nakskov.

Larsen, Georg Albin Julius, Konstruktor, f. 16. Maj 1913 i Nakskov, Søn af Inkassator Harald Larsen og Hustru Betty, f. Johansen.

Udlært som Skibsbygger og Konstruktor paa A/S Nakskov Skibsværft 1927, Tegner og Konstruktor sst. 1930.

Adresse: Christiansdalsvej 19, Nakskov.

Larsen, H. S., Ingeniør.

Adresse: Ole Suhrsgade 4, København.



Frede Boesgaard Larsen,
Ingeniør.



Georg Albin Jul. Larsen,
Konstruktor.



Hans Albert Julius Larsen,
Overværkmester.



Knud Bjørnlund Larsen,
Maskinkonstruktør.



Poul Laurits Math. Larsen,
Ingeniør.

Larsen, Hans Albert Julius, Overværkmester, f. 30. Jan. 1876 i København, Søn af Detailhandler Niels Peder Larsen og Hustru Angelica Marie Nielsine, f. Hansen. Gift 4. Maj 1902 med Yelva Kristine L., f. Simonsen.

Uddannet som Bøsemager hos Haase, København, 1891—96, Teknisk Skole, København, ansat ved Hærens Vaabenfabrik 1898—1900, hos A/S Dansk Rekyriffel Syndikat 1900. R. af Dbg. 1925.
Adresse: Bakkevej 52, København.

Larsen, Hans J., Konstruktør.
Adresse: Godthaabsvej 131, København.

Larsen, Harald Peter, Arkitekt.
Adresse: Østersøgade 32, København.

Larsen, Knud Bjørnlund, Maskinkonstruktør, f. 7. Febr. 1909 i København, Søn af Valdemar Larsen og Hustru Emma, f. Bjørnlund.

Uddannet hos A/S »Titan« 1923—28, Eksamen fra Københavns Teknikum 1933, Svend hos A/S »Titan« 1928—30, ansat ved Københavns Telefon A/S 1933—34, Maskinkonstruktør paa P. Nordstens Jernstøberi og Maskinfabrik, Hillerød, 1934.
Adresse: Sønder Jernbanevej 7, Hillerød.

Larsen, Lars William, Ingeniør.
Se Foreningen af Værkstedsfunktionærer i Jernindustrien i Danmark, II. Bind pag. 178.
Adresse: Valkyriegade 23, København.

Larsen, Poul Laurits Mathias, Ingeniør, f. 23. Juli 1891 i København, Adoptiv søn af Krigsassessor I. P. Larsen og Hustru Caroline, f. Hansen. Gift 15. Okt. 1915 med Edith L., f. Lundstrøm.



Svend Aage Larsen,
Maskiningeniør.

Udlært som Maskinarbejder hos A/S M. P. Allerups Eftf., Odense, 1910, Maskinisteksamen 1. og 2. Del 1911, Tillægsprøven i Elektroteknik 1914, ansat i Fransk Kongo 1912—14, Maskinmester paa Chokoladefabriken »Elisabethsminde« i Aar, paa A/S »Atlas« Prøveafdeling 4½ Aar, ansat hos Ingeniør E. M. Thomsen, København, 1920. Bestyrelsesmedlem for Mulernes Legatskoles Elevforening, Redaktør af Bladet »Muleren«.

Adresse: Aalholmsvej 64, København.

Larsen, Sofus Ernst Thomsen, Maskinkonstruktør, f. 24. Okt. 1895 i Bøstrup, Søn af Snedkermester N. K. Larsen og Hustru Thoma, f. Thomsen. Gift 29. Maj 1921 med Karen L., f. Holmehave.

Realeksamen fra Tranekjær, uddannet paa Motorfabrik, Langeland, Svend 1916, Odense Teknikum 1916—18, ansat paa Dansk Akkumulator- og Elektromotorfabrik, Odense, hos A/S »Atlas«, selvstændig Virksomhed i København, ansat hos Thomas B. Thrige, Odense, 1922. Fh. Revisor og Suppleant i Teknisk Landsforbund, Odense.

Adresse: Pjentedamsgade 8, Odense.

Larsen, Svend Aage, Maskiningeniør, f. 19. Sept. 1899 i København, Søn af Stabssergent, Løjtnant af Reserven Viggo Emil Larsen og Hustru Karen Sofie, f. Petersen. Gift 18. Maj 1929 med Harriet L., f. Stamerjohann.

Udlært hos Evald Andersen, København, 1919, Københavns Maskinteknikum 1927, arbejdet som Maskinarbejder, Pianostemmer hos Søren Jensen 3 Aar, Ingeniør hos Burmeister & Wain 5 Aar, Maskiningeniør hos Siemens Elektricitets Aktieselskab, København, 1934.

Adresse: Krudtmøllegaards Allé 15, København.



Laurits Th. Laugesen,
Arkitekt.



Aage Lauritz Bek Laursen,
Ingeniør.

Laugesen, Laurits Theodor, Arkitekt, f. 2. Marts 1905 i Ejstrupholm, Søn af Gaardejer Morten Laugesen og Hustru Laurine Kirstine, f. Christoffersen.

Uddannet som Tømrer hos Tømrermester M. Christoffersen, Ejstrupholm, Svend 1925, Konstruktørexamen fra Odense Teknisk Skole 1930, Bygningsteknikum fra Odense 1931, ansat hos Arkitekt Jens Christensen og Arkitekt Møller-Jørgensen, Odense, 1931, hos Arkitekt Volmar Drosted, Helsingør, 1931. Studierejse til Tyskland 1930.

Adresse: Ørebakken 22, Helsingør.

Laursen, Aage Lauritz Bek, Ingeniør, f. 21. Juni 1896 i Randers, Søn af Maskinmester M. Laursen og Hustru Emilie, f. Eriksen. Gift 11. Jan. 1931 med Kaja L., f. Petersen.

Uddannet hos A/S Strømmen, Randers, Svend 1917, Maskinteknikum fra Randers 1920, ansat hos A/S Strømmen 1920—22, selvstændig ved Centralvarmeanlæg i Randers 1922—24, hos Niels Vangs Eftf., København, 1924—27, paa De Forenede Automobilfabriker, Odense, 1927—28, hos Niels Vangs Eftf. 1928—29, Ingeniør hos A/S Smith, Mygind & Hüttemeyer 1929. Lærer ved Teknisk Skole, Randers, 1919—24.

Adresse: Amagerbrogade 196, København.

Laursen, Henrik Peder Christian, Skibskonstruktør, f. 29. Maj 1898 i København, Søn af Overbaadsmand Peder Christian Laursen og Hustru Ellen Kirstine Thora, f. Pedersen. Gift 13. Aug. 1921 med Gudrun Laura Johanne L., f. Olsen.

Præliminæreksamen 1915, uddannet hos A/S Burmeister & Wain 1915—19, privat Manuduktion i Teori, Afgangseksamen fra Orlogsværftets Skole



Henrik Peder Chr. Laursen,
Skibskonstruktør.

for private Skibskonstruktører 1922, Skibskonstruktør i A/S Kalundborg Skibsværft 1919, ansat paa Orlogsværftet 1919—22, hos A/S Burmeister & Wain 1922—23, Skibskonstruktør ved Odense Staalskibsværft 1923. Lærer ved Teknisk Skole, Odense. Formand for Teknisk Landsforbund, Odense-Afd. Bestyrelsesmedlem for Fællesrepræsentationen, Odense-Afd., 1933, Medlem af Fællesrepræsentationens Repræsentantskab 1934.

Adresse: Læssøegade 121, Odense.

Laursen, Sigfred, Bygningskonstruktør, f. 14. Juni 1908 i Stoholm, Viborg Amt, Søn af Tandtekniker Kristian Marinus Laursen og Hustru Oline Johanne Bolette Esther, f. Olesen.

Uddannet som Tømrer i Højslev Kirkeby 1923—26, Bygningskonstruktørexamen 1932, paa Kunstakademiet 1932—33, Tømrer forsk. Steder i København 1926—32, ansat hos Arkitekt Maar, København, 1933.

Adresse: Almindingen 45, Søborg.

Leisner, Robert, Konstruktør, f. 6. Jan. 1897 i Helsingør, Søn af Skibsfører Carl Jørgen Johannes Leisner og Hustru Marie, f. Piil. Gift 17. Marts 1923 med Ellen L., f. Jantzen.

Præliminæreksamen fra Fredericia Realskole 1912, uddannet som Skibsbygger hos A/S Helsingør Jernskibs- og Maskinbyggeri 1913—17, Skibskonstruktørexamen fra Helsingør tekniske Skoler 1917, Konstruktør ved A/S Rødby Havns Jernskibsværft 1919—20, ved A/S Kjøbenhavns Flydedok og Skibsværft, Sønder Værk, 1920—22, ved Orlogsværftet 1922, ved A/S Kjøbenhavns Flydedok og Skibsværft, Nordre Værk, 1922—26,



Sigfred Laursen,
Bygningskonstruktør.



Robert Leisner,
Konstruktør.



Jens Christian Leth,
Ingeniør.

Skibssmed ved samme og ved Orlogsværftet 1926—27, Konstruktor ved Orlogsværftet 1927, ved dettes Ordrekontor 1931.

Adresse: Mynstersvej 9, København.

Leth, Jens Christian, Ingeniør, f. 7. Febr. 1894 i Randers, Søn af Tømrer Kristen Leth og Hustru Johanne, f. Christensen. Gift 25. Nov. 1924 med Ane Kathrine L., f. Jensen.

Maskinkonstruktørexamen 1918, Konstruktor og Værkfører i Fredericia 1918—21, Værksted-Ingeniør hos A/S Buaas, Aalborg, 1921—32, Maskinforhandler 1932. Formand for Ingeniør- og Konstruktorssammenslutningen, Aalborg, 1931—32.

Adresse: von Hattenstræde 12, Randers.

Leth, Paul, Ingeniør og Statskontrollør, f. 20. April 1874 i Seest ved Kolding, Søn af Sognepræst og Provst Christian Frederik Leth og Hustru Louise Jacobo Radmine, f. Bredsdorff. Gift 16. Okt. 1921 med Esther Thora L., f. Olesen.

Uddannet som Maskinarbejder i Odense 1893—97, Afgangseksamen fra Det Tekniske Selskabs Skole, København, 1901, Ingeniørexamen fra Mittweida, Sachsen, 1903, Ingeniør hos A/S Kjøbenhavns Flydedok og Skibsværft, 1904—05, hos A/S F. L. Smidth & Co. 1905—24, hos Maskinfabrikant Hetmar, København, 1924—25, selvstændig Virksomhed 1931—33, Statskontrollør i Landbrugsministeriet 1933—34, hos A/S »Trekroner«, København, 1934. Studie- og Forretningsrejser i England, Østrig, Rusland, Tyskland og Schweiz.

Adresse: Chr. Winthersvej 1, København.

Leth, Vibe, Maskinkonstruktor, f. 2. Aug. 1905 i Aarhus, Søn af Ingeniør Chr. Leth og Hustru Char-



Paul Leth,
Ingeniør.

lotte, f. Flidner. Gift 28. Aug. 1934 med Hazel Clare L., f. Northridge.

Lært paa Teknologisk Institut, Svendestykke 1924, arbejdet som Svend hos A/S Burmeister & Wain 1925—27, som Tegner i Skibsafdelingen til 1930, Maskinkonstruktor hos A/S »Atlas« 1931. Haandværkerforeningens Broncemedaille for Svendestykke 1925.

Adresse: Johannevej 21, Charlottenlund.

Leth-Møller, Poul, Konstruktor, f. 28. Juni 1893 i Lime, Søn af Sognepræst Jens Møller og Hustru Julie, f. Luplau. Gift 1. Febr. 1920 med Jørgine Martine L.-M., f. Andreasen.

Udlært paa Holeby Maskinfabrik 1913, Maskinmestereksamen 1. og 2. Del, Maskinassistent i Ø. K. 1916—17, Konstruktor hos A/S Burmeister & Wain 1923.

Adresse: Saltværksvej 121, Kastrup.

Levinsen, John, Ingeniør, f. 2. Juli 1908 i Marstal, Søn af Lærer Hans Rasmussen Levinsen og Hustru Ellen, f. Rasmussen.

Student fra Helsingør 1927, Eksamen, B. Sc. fra University of Durham, Armstrong College, Newcastle-upon-Tyne, 1933, Volontør paa Odense Staal-skibsværft 1927—30, Ingeniør sst. 1933—35, ved A/S Nakskov Skibsværft fra 1935.

Adresse: Elmehuset, Svingelsallé, Nakskov.

Limborg, Jørgen Nicolai, Arkitekt, f. 14. Marts 1881 i Valby, Søn af Gaardejer Rasmus Limborg og Hustru Inge Marie, f. Jørgensen. Gift 15. Febr. 1917 med Mathilde L., f. Schön.

Afgang som Arkitekt fra den kgl. Kunsthøjskole i



Vibe Leth,
Maskinkonstruktor.



Poul Leth-Møller,
Konstruktør.

München 1911, arbejdet som Arkitekt i Schweiz, Tyrol og Munden 1911—15, Arkitekt hos A/S Helsingør Jernskibs- og Maskinbyggeri 1915.

Adresse: Stolbjergvej 15, Snekkersten.

Lind, Johannes Georg Bentsen, Ingeniør, f. 12. Juli 1909 i Rugsted pr. Vejle, Søn af Proprietær Kristian Kristoffer Bramsen Lind og Hustru Karen, f. Bentsen. Gift 15. Juni 1934 med Gurli Margrethe L., f. Andersen.

Uddannet som Elektro-Ingeniør i Mittweida, ansat hos Thomas B. Thrige, Odense, i A/S »Titan«, i Fællesforeningen for Danmarks Brugsforeninger, Viby, Jylland.

Adresse: Marselis Boulevard 71, Aarhus.

Lindberg, Carl Vilhelm, Ingeniør, f. 4. April 1891 i Faxø, Søn af Bankdirektør Adam Vilhelm Lindberg og Hustru Olga Christiane, f. Korch. Gift 3. Jan. 1919 med Dagny Christa L., f. Christensen.

Uddannet som Maskinarbejder paa Maglekilde Maskinfabrik og Jernstøberi 1906—10, Københavns Maskinteknikum 1914, Ingeniør ved Nordisk Elektricitetsselskab, København, 1914—16, ansat ved Landstones Monotype Co. og Woolshly Motor Car's Factory, England, 1916—18, Ingeniør ved Frederiksstads Skibsværft, Københavns-Afd., 1918—19, hos A/S »Titan« 1919—22, selvstændig Virksomhed 1922—24, Ingeniør hos raadgivende Ingeniør Nicolajsen, København, 1924—26, hos A/S »Frigidaire« 1926—27, Værkfører hos Helweg Larsen, København, 1927—33, selvstændig Virksomhed i København 1934. Suppleant til Bestyrelsen for Teknisk Landsforbund 1926—28.

Adresse: Hiort-Lorenzengade 2, København.



John Levinsen,
Ingeniør.

Lindberg-Nielsen, Peter, Ingeniør.

Se Maskinmestrenes Forening, III. Bind pag. 61. Adresse: Frederiksholms Havnevej, København.

Lindholm, Aage, Ingeniør.

Adresse: Hejrevej 31, København.

Lindholm, Povl Kristian, Ingeniør, Maskinfabrikant, f. 22. Marts 1886.

Praktisk Uddannelse 1901—06, Afgang fra Københavns Maskinteknikum 1909, ansat under Frederikberg Kommunes Tekniske Forvaltning 1909—11, hos Ingeniør I. Krüger 1911—12, hos A/S »Titan« 1912—15, hos A/S Nielsen & Winther 1915—25, selvstændig Maskinfabrikant (Firma: Lindholm & Lindholm) fra 1925.

Adresse: Hattesensallé 10, København.

Lobeck, Carl Henrik Fruergaard, Ingeniør, f. 16. Nov. 1903 i Benløse, Søn af Bogholder Carl Johan Lobeck og Hustru Margrethe, f. Fruergaard. Gift 8. Aug. 1929 med Ingrid L., f. Hofmeister.

Udlært hos Fabrikant N. Welløv, Randers, 1925, Afgang fra Teknisk Skole i Randers 1927, Ingeniør hos A/S Burmeister & Wain 1928.

Adresse: Grækenlandsvej 33, København.

Lorck, Eigil August Jørgen Lorentz, Arkitekt, f. 17. Febr. 1909 i København, Søn af Grosserer Otto Lorck og Hustru Beate Konow, f. Bøjsen. Gift 25. Nov. 1934 med Else Margrethe L., f. Kirkeskov Hansen.

Afgangseksamen fra Det Tekniske Selskabs Skole, København, 1930, Arkitekt hos Arkitekt Ejnar Røsenstand, Klampenborg, 1933.

Adresse: Amagerbrogade 4, København.



Carl H. Fruergaard Lobeck,
Ingeniør.



Theodor Lorenzen,
Ingeniør.



Willy Johan de Lorenzi,
Bygningskonstruktør.



Ove Marcus Lublin,
Ingeniør.

Lorenzen, Theodor, Ingeniør, f. 28. April 1904 i Abild ved Tønder, Søn af Lærer og Organist Hans Lorenzen og Hustru Bertha, f. Harck. Gift 10. Febr. 1934 med Helene L., f. Harck.

Præliminæreksamen fra Haderslev 1920, uddannet ved Maskinfaget i Øsby ved Damkjær 1920—22 og hos Gebrüder Klaus i Flensborg 1922—23, Maskiningeniøreksamen fra Ilmenau i Thüringen 1925, Ingeniør paa forsk. Fabriker i Danmark 1926—31, hos Brdr. Gram, Vojens, 1931.

Adresse: Østergade 49, Vojens.

de Lorenzi, Willy Johan, Bygningskonstruktør, f. 22. Dec. 1908 i Sønderborg, Søn af Terrazzomester Frans de Lorenzi og Hustru Else, f. Knudsen.

Uddannet som Tømrer hos Tømrermester Th. Christiansen, Sønderborg, 1924—27, Bygningskonstruktøreksamen 1929, Afgang fra Horsens Bygnings-Teknikum 1930, Konstruktor hos Arkitekt Bøgely, København, 1930—31, ansat ved Kjøbenhavns Telefon A/S 1931.

Adresse: Dr. Abildgaards Allé 8, København.

Lublin, Ove Marcus, Ingeniør, f. 7. Febr. 1889 i København, Søn af Murermester Moritz Lublin og Hustru Doris, f. Schultzer.

Uddannet som Elektro-Mekaniker hos A/S »Titan« 1903—07, Elektroteknikum fra København 1910, Ingeniøreksamen fra Zwickau, Sachsen, 1913, Beregningsingeniør hos Ludwig & Co., Leipzig, 1913—14, Ingeniør i København 1914—17, i U. S. A. 1917—21, Indehaver af Fa. Lublin & Borgen, København, 1921—31, Værkstedsleder hos Lauritz Christiansen, København, 1931—34, selvstændig Virksomhed 1934.

Adresse: Nordre Fasanvej 19, København.

Ludvigsen, Niels Peter Gunnar, Arkitekt, f. 22. Dec. 1906 i Frederikshavn, Søn af Drejermester J. W. Ludvigsen og Hustru Johanne, f. Jacobsen. Gift 30. Okt. 1934 med Poula Johanne L., f. Andersen.

Præliminæreksamen fra Frederikshavn 1922, uddannet som Tømrer hos Larsen & Jørgensen, Frederikshavn, Svend 1928, Konstruktorereksamen fra Odense 1932, Husbygningsteknikum fra Odense 1933, ansat hos Arkitekt A. Eriksen, Odense, 1933.

Adresse: Ny Kongevej 36, Odense.

Ludvigsen, Rolf Hildesheim, Ingeniør, f. 4. Okt. 1911 i København, Søn af Værkfører Ludvig Hildesheim Ludvigsen og Hustru Hilja, f. Grahn.

Uddannet i A/S Maskinkompagniet, København, 1926—31, Afgangs-Eksamen fra Københavns Teknikum 1935, Svend i A/S Maskinkompagniet 1931—32, Ingeniør i A/S Rustfri Staalmonter, Hundested, 1935.

Adresse: Nørrebrogade 148, København.

Lund, Børge Jessing, Bygningskonstruktør, f. 23. Juli 1905 i Øster Løby, Søn af Læge Jens N. A. Lund og Hustru Charlotte, f. Prætorius. Gift 10. Maj 1931 med Inez Gudrun Alexandra L., f. Svensson.

Uddannet som Tømrer og Bygningskonstruktør, arbejdet som Tømrer, ansat i K. T. A. S. 1930.

Adresse: Valby Langgade 26, København.

Lund, Kai, Maskinkonstruktør, f. 26. Febr. 1908 i Haderslev, Søn af Missionær Johs. Lund og Hustru Cathrine, f. Lorentzen.

Realeksamen fra Helsingør 1925, uddannet hos A/S Helsingør Jernskibs- og Maskinbyggeri, Svend 1930, Maskinisteksamen 1. Del 1928, 2. Del 1930,



Niels Peter G. Ludvigsen,
Arkitekt.



Rolf Hildesheim Ludvigsen,
Ingeniør.



Kai Lund,
Maskinkonstruktør.



Poul Charles Anton Lund,
Arkitekt.



Hjarne Lübich,
Tegner.



Carl Lorentz Madsen,
Skibsingeniør.

ansat hos A/S Helsingør Jernskibs- og Maskinbyggeri 1930, paa Tegnestuen sst. 1931.

Adresse: Rørtangsvej 5, Snekkersten.

Lund, Poul Charles Anton, Arkitekt, f. 22. Jan. 1905 i København, Søn af Murerformand Martin Lund og Hustru Andrea, f. Antonsen. Gift 12. April 1933 med Gudrun L., f. Hansen.

Realeksamen 1921, uddannet som Murer i København 1921—25, Bygningskonstruktørexamen 1925, Murersvend i Danmark, Tyskland og Schweiz 1925—30, ansat under Stadsarkitektens Direktorat 1930.

Adresse: Hvidkildevej 26, København.

Lund, Sparch, Overingeniør.

Adresse: Østersøgade 110, København.

Lundum, Ole C., Bygningskonstruktør.

Adresse: Snerildvej 3, Odder.

Lübich, Hjarne, Tegner, f. 22. Jan. 1899 i København, Søn af Kommunelærer Chr. August Lübich og Hustru Emma, f. Hansen.

Udlært hos A/S Burmeister & Wain 1919, Afgang fra Tekniske Skole i København 1922, ansat hos A/S Københavns Lampe- og Lysekronfabrik 1922—24, selvstændig Forretning 1924—25, ansat hos A/S Københavns Lampe- og Lysekronfabrik 1925—27, hos A/S Burmeister & Wain 1927—29, Tegner hos Kjøbenhavns Telefon A/S 1929.

Adresse: Artillerivej 76, København.

Madsen, Børge Gaardsted, Ingeniør, f. 24. Nov. 1906 i Aarhus, Søn af Marinus Madsen og Hustru Kristine, f. Andersen.

Elektroteknikum fra Aarhus, ansat hos Bur-

meister & Wain, Konstruktør sst., Værkfører i A/S Dansk Rekyrliffel Syndikat, ansat hos Gaardsted Madsen, Aarhus 1932.

Adresse: Borupsgade 18, Aarhus.

Madsen, Carl Lorentz, Skibsingeniør, f. 22. Okt. 1888 i København, Søn af Skibsmodelsnedker Chr. C. J. Madsen og Hustru Emilie Christine, f. Lorentzen. Gift 30. Marts 1913 med Elfrida Marie M., f. Thomsen.

Præliminærexamen fra Universitetet 1904, uddannet hos A/S Burmeister & Wain, Svend 1909, privat Undervisning i Skibsbygning, ansat hos A/S Burmeister & Wain 1909—13, Skibsingeniør hos Bremer Vulcan, Bremen, 1913—16, Konstruktionsingeniør hos Rosendal, Stavanger, 1916—18, Chef for Konstruktionsafdelingens Tegnestue paa Kalundborg Skibsværft 1918—19, Tegnestuechef hos A/S Køge Værft 1919—23, Ingeniør hos A/S Burmeister & Wain 1923—31, Lærer ved Teknologisk Institut 1924—25.

Adresse: Grækenlandsvej 48, København.

Madsen, Carl Otto, Arkitekt, f. 1. Okt. 1910 i Randers, Søn af Skrædermester Jørgen Madsen og Hustru Laura, f. Petersen.

Udlært hos Murermester J. L. Jensen, Hadsten, 1929, Konstruktørexamen fra Teknisk Skole i Randers 1934, ansat paa F. D. B. s Arkitektkontor 1935.

Adresse: St. Blichersgade 27, Randers.

Madsen, Fritz Julius, Tegner, f. 25. Marts 1905 i København, Søn af Cand. mag. Lauritz Eggert Madsen og Hustru Marie, f. Petersen.

Uddannet som Maskinarbejder hos A/S Burmei-



Carl Otto Madsen,
Arkitekt.



Fritz Julius Madsen,
Tegner.



G. C. Fr. Kjærgaard Madsen,
Skibskonstruktør.



Henning Ivan Madsen,
Konstruktør.



Ib Hendrik Madsen,
Konstruktør.

ster & Wain 1921—26, Tegner sst. 1926—31, ved K. T. A. S. 1931.

Adresse: Valløvej 22, København.

Madsen, Georg Carl Frederik Kjærgaard, Skibskonstruktør, f. 7. Febr. 1909 i København, Søn af Skibssingeniør N. G. Madsen og Hustru Olga, f. Jørgensen.

Praktisk Uddannelse hos A/S Burmeister & Wain 1925—30, suppleret med Uddannelse paa Tegnestue og hos forskellige Ingeniører, Skibskonstruktør hos A/S Nakskov Skibsværft 1933—34, hos A/S Burmeister & Wain 1934.

Adresse: Lipkesgade 5, København.

Madsen, H. H., Konstruktor.

Adresse: Classensgade 17, København.

Madsen, H. V., Ingeniør.

Adresse: Husumgade 27, København.

Madsen, Henning Ivan, Konstruktor, f. 5. Febr. 1912 i Randers, Søn af Skrædermester Jens Peder Madsen og Hustru Ovine, f. Henriksen.

Realeksamen 1928, uddannet som Tømrer hos Tømrermester Tage Koch, Randers, 1928—32, Svend 1932, Konstruktøreksamen 1933, ansat under Det danske Hedeselskabs Kontor i Herning ved Mose og Engafdelingens 3. Distrikt 1934.

Adresse: Jernbanegade 1, Herning.

Madsen, Ib Hendrik, Konstruktor, f. 21. Nov. 1907 i København, Søn af Tjener Hendrik Madsen og Hustru Rosa, f. Nielsen.

Uddannet hos A/S Burmeister & Wain 1924—29, privat Undervisning i Skibskonstruktion 1924—29,

Konstruktør ved A/S Nakskov Skibsværft 1929—31, paa Orlogsværftet 1931.

Adresse: Søndre Boulevard 102, København.

Madsen, Johs., Ingeniør, f. 25. Dec. 1892 i Horsens, Søn af Fængselsbetjent Niels Madsen og Hustru Ane, f. Kramhøft. Gift 24. Maj 1920 med Johanne Kirstine M., f. Jensen, død.

Uddannet som Konstruktor hos A/S Møller & Jochumsen, Horsens, 1907—13, ansat paa Tegnestuen hos A/S »Atlas« 1913—15, Ingeniør paa Motorfabriken »Densil«, Aalborg, 1917—22, Ingeniør og Leder af Tegnestuen paa Aabenraa Motorfabrik 1922—26, selvstændig Ingeniør- og Patentvirksomhed fra 1926, herunder dog ansat hos A/S De danske Spritfabrikker, Driftskontoret, 2 Aar. Opfinder af en Luftningsmethode til Gæringsprocesser. Diplom og Pengepræmie herfor 1933.

Adresse: Jernbanegade 16, Viborg.

Madsen, Poul Aage Johannes Dyrlov, Ingeniør, f. 20. April 1909 i Slagelse, Søn af Overportør Lars Madsen og Hustru Marie, f. Larsen.

Uddannet som Maskinarbejder hos A/S »Alliance«, Slagelse, Svend 1931, Afgang fra Københavns Maskin Teknikum 1934, ansat hos A/S »Alliance«, Slagelse, 1934.

Adresse: Nørregade 12, Slagelse.

Madsen, Søren, Maskinkonstruktor, f. 16. Juni 1901 i Kare pr. Ørsted, Søn af Arbejdsmand Niels Madsen og Hustru Jensine, f. Jensen. Gift 11. Dec. 1928 med Solveig M., f. Haastrup.

Uddannet som Maskinarbejder hos R. A. Lanng, Randers, 1915—21, Eksamen fra Teknisk Skole og Maskinteknikum 1923, ansat forsk. Steder i Køben-



Johs. Madsen,
Ingeniør.



P. Aa. Johs. Dyrlov Madsen,
Ingeniør.



Søren Madsen,
Maskinkonstruktor.



Thomas Nørgaard Madsen,
Konstruktør.



Erik Magius,
Ingeniør.



Carl Albert le Maire,
Ingeniør.

havn, hos Ludvigsen & Hermann, København, 1924—25, ved Randers Gasværk 1925—27, paa De Forenede Jernstøberier, Aarhus, 1928—29, Konstruktør ved D. F. D. S. s Værksteder, København, 1929, Lærer ved Teknisk Skole, Randers, 1927—28.

Adresse: Vanløse Allé 93, København.

Madsen, Thomas Nørgaard, Konstruktør, f. 7. April 1901 i Randers, Søn af Arbejdsmand Anders Madsen og Hustru Dorthea, f. Jensen. Gift 2. April 1931 med Anna Kathrine M., f. Kristensen.

Udlært hos Tage Back, Randers, 1920, Konstruktørexamen fra Teknisk Skole, Randers, 1923, ansat paa Fabriken »Thy«, Thisted, A/S Strømmen og A/S »Scandia«, Randers, 1923—28, hos Ingeniør A. Meintz, København, 1928.

Adresse: Tornskadestien 14, København.

Magius, Erik, Ingeniør, f. 20. Febr. 1909 i Hunseby, Søn af Skovrider Wilhelm Magius og Hustru Alice, f. Thoustrup. Gift 18. Marts 1934 med Elisabeth M., f. Howitz.

Udlært hos A/S F. L. Smidth & Co. 1929, Københavns Maskinteknikum 1933, Tegner ved Københavns Belysningsvæsen 1933, ansat paa De forenede Jernstøberier 1933—34, hos Odin Clorius, København, 1934.

Adresse: Lauravej 1, København.

le Maire, Carl Albert, Ingeniør, f. 7. Jan. 1909 i København, Søn af Isenkræmmer Aage A. le Maire og Hustru, f. Jacobsen. Gift 16. Maj 1934 med Karen Thora Marie le M., f. Schiller.

Uddannet hos A/S Lauritz Knudsen, København, 1923—28, Elektro-Konstruktørexamen fra Københavns Teknikum 1931, ansat hos A/S Den elektriske

Staalrørsfabrik, København, 1931. Kasserer i Ingeniør- og Konstruktørsammenslutningen 1932—34. Revisor i samme Forening 1934. Rejselegat for Eksamen 1931.

Adresse: Østerbrogade 12, København.

Malmberg, Ove Robert, Maskinkonstruktør, f. 20. Nov. 1906 i København, Søn af Maskinfabrikant Otto Jönsson Malmberg og Hustru Johanne, f. Pihlstrand. Gift 1. Febr. 1932 med Elna M., f. Westberg.

Uddannet hos A/S »Hamar« Maskinfabrik, Reykjavik, 1921—26, Ingeniørexamen fra Teknisk Lærestanstalt i Sverige, 1929, Konstruktør hos A/S »Hamar«, Reykjavik, 1929—31, hos A/S »Atlas« 1931—32, hos O. J. Malmberg, København, 1932.

Adresse: Schubertsvej 6, København.

Malmose, Karl, Ingeniør, f. 22. April 1910 i Vamdrup, Søn af Tømrermester Jørgen Christensen Malmose og Hustru Kirstine, f. Hansen.

Uddannet hos Tømrermester Jørgen Christensen Malmose, Svend 1928, Konstruktørexamen 1933, Horsens Bygningsteknikum 1935, Svend forsk. Steder 1928—33, ansat hos Ingeniør Dr. N. J. Nielsen, København, 1935, hos Ingeniørerne Christiani & Nielsen i Buenos Aires 1935.

Adresse: Oliebladsgade 7, København.

Mandrup, Carl Gustav, Ingeniør, f. 14. Jan. 1907 i Holeby, Søn af Maskinfabrikant Andreas Mandrup og Hustru Signe, f. Binneballe. Gift 8. Sept. 1934 med Gudrun M., f. Kandrup.

Realeksamen 1924, uddannet som Maskinarbejder paa Hammerbo Maskinfabrik, Roskilde, 1924—28, Værkfører sst. 1928—29, Drejer hos P. Wod-



Karl Malmose,
Ingeniør.



Carl Gustav Mandrup,
Ingeniør.



Niels Chr. Georg Marding,
Arkitekt.



Thorvald Jensen Melballe,
Maskiningeniør.



Niels P. Erland Melchiorsen,
Skibskonstruktør.

chow & Co., København, 1929—30, Værktøjsmager hos H. F. Jensen, sst., 1930—31, hos A/S »Elektromekano«, sst., 1931—32, Tegner hos A/S Dansk Køleindustri sst. 1932—34, Ingeniør ved De forenede Isværker 1934—35, hos A/S Burmeister & Wain 1935.

Adresse: Johan Kellersvej 43, København.

Marding, Niels Christian Georg, Arkitekt, f. 17. April 1888 i København, Søn af Enkefru Petrea Marding, f. Jensen. Gift 1. Maj 1921 med Mary M., f. Franck.

Uddannet som Murer, Afgang fra Teknisk Skole i København 1910, tegnet hos Arkitekterne Oppenheim, København, Draiby, sst., Münster, Randers, og J. Kofoed, København, ansat hos Stadsarkitekten i Aarhus 1919. Lærer paa Teknisk Skole i Aarhus 1930. Fh. Medlem af Bestyrelsen for Teknisk Landsforbund, Aarhus-Afdeling.

Adresse: Aalborggade 27, Aarhus.

Melballe, Thorvald Jensen, Maskiningeniør, f. 27. Marts 1893 i Jeksen, Søn af Vejassistent N. Jensen og Hustru Marie, f. Rasmussen. Gift 20. Marts 1924 med Camilla M., f. Jørgensen.

Uddannet som Maskinarbejder paa Silkeborg Maskinfabrik 1907—12, Maskin- og Elektro-Konstruktørexamen fra Aarhus 1913—16, Maskiningeniør hos A/S Thomas Ths. Sabroe & Co., Aarhus, 1916—19, paa Maskinfabriken »Danmark« 1919—27, selvstændig Forretning i Aarhus 1928—30, Maskiningeniør hos A/S Thomas Ths. Sabroe & Co. 1930—32, paa A/S Buaas Maskinfabrik, Aalborg, 1932—34. Revisor i Teknisk Landsforbund, Aarhus-Afdeling, 1922—32.

Adresse: Hasserisgade 6, Aalborg.

Melchiorsen, Niels Poul Erland, Skibskonstruktør, f. 12. Sept. 1910 i Frederikshavn, Søn af Ingeniør Poul Melchiorsen og Hustru Anette, f. Jensen. Gift 10. Okt. 1935 med Gerda M., f. Petersen.

Uddannet som Skibstegner hos A/S Frederikshavns Værft & Flydedok 1924—29, Skibskonstruktørexamen fra Teknisk Skole i Helsingør 1931, ansat hos A/S Helsingør Jernskibs- og Maskinbyggeri 1929—31, paa Odense Staalskibsværft 1933—34, Skibskonstruktør hos A/S Frederikshavns Værft & Flydedok 1934.

Adresse: Danmarksgade 65, Frederikshavn.

Merner, Carl Aage, Konstruktor, f. 15. Jan. 1890 i København, Søn af Rodemester Frantz Christian Julius Petersen og Hustru Caroline Antoinette, f. Nielsen. Gift 15. Maj 1917 med Paula Thora Villummine M., f. Glasius.

Uddannet som Maskinarbejder hos A/S »Titan« 1904—09, Maskinkonstruktørexamen 1913, ansat hos A/S Smith, Mygind & Hüttemeier 1910, hos A/S Burmeister & Wain, hos Chr. C. Rahr & Co., København, Konstruktor ved Københavns Belysningsvæsen 1919. Lærer ved Teknisk Skole, København, i 4 Aar. Medlem af Teknisk Landsforbunds Hovedbestyrelse.

Adresse: Merianvej 15, Gentofte.

Messerschmidt, Byrge, Skibsingeniør, f. 17. Juli 1897 i Nørre Sundby, Søn af Landinspektør Frederik Messerschmidt og Hustru Ingeborg, f. Møller. Gift 2. Juni 1922 med Anna Maria M., f. Hansen.

Skibskonstruktørexamen fra Teknisk Skole i Helsingør 1917, ansat paa Orlogsværftet 1917—19, paa Aalborg Maskin- og Skibsbyggeri A/S 1920—21, Skibskonstruktør paa A/S Helsingør Jernskibs- og



Carl Aage Merner,
Konstruktør.



Byrge Messerschmidt,
Skibsingeniør.



Sv. M. O. Madsen Meulengracht,
Driftsingeniør.



Erik Meyland-Smith,
Ingeniør.



Emil Jul. Georg Michelsen,
Skibskonstruktør.

Maskinbyggeri 1921, Skibssingeniør i Reparationsafdelingen 1921.

Adresse: Furu, Møllebakken, Helsingør.

Meulengracht, Svend Marius Otto Madsen, Driftsingeniør, f. 27. Sept. 1910 i København, Søn af Fabrikant M. P. Meulengracht og Hustru Ragndy, f. Jensen. Gift 15. Juni 1935 med Else Marie Johanne M., f. Maaløe.

Udlært som Maskinarbejder paa Nordisk Maskinfabrik, Søborg, 1930, Københavns Maskinteknikum 1933, Driftsingeniør paa Nordisk Maskinfabrik, Søborg, 1933.

Adresse: Emdrupvej 14, København.

Meyland-Smith, Erik, Ingeniør, f. 2. April 1905 i København, Søn af Smedemester V. Meyland-Smith og Hustru Marie, f. Pedersen. Gift 7. Febr. 1932 med Hedvig M.-S., f. Hansen.

Student fra København 1924, praktisk Uddannelse hos A/S »Titan« i Aar, Cand. polyt. 1931, ansat ved Belysningsvæsenet 1931—34, hos A/S F. L. Smidth & Co. 1934. Formand for Dansk Kajakforbund, Københavns-Kr. 1932.

Adresse: H. P. Ørumsgade 35, København.

Michelsen, Emil Julius Georg, Skibskonstruktør, f. 21. Febr. 1892 i Helsingør, Søn af Konduktør Johan Michelsen og Hustru Kristine, f. Schultz. Gift 6. Okt. 1928 med Lisa M., f. Hamann.

Uddannet som Skibsbygger hos A/S Helsingør Jernskibs- og Maskinbyggeri 1906—11, Konstruktorøksamen fra Helsingørs Tekniske Skole 1913, Konstruktor hos A/S Kjøbenhavns Flydedok & Skibsværft 1913—14, hos A/S Helsingør Jernskibs- og Maskinbyggeri 1915—18, paa Kalundborg Skibsværft 1918—19, paa Bergens mekaniske Værksted, Norge, 1919—21, paa Køge Skibsværft 1921—23, hos A/S Kjøbenhavns Flydedok og Skibsværft 1923—27, hos A/S Burmeister & Wain 1927—30, paa Orlogsværftet 1930.

Adresse: Smallegade 38 B, København.

Michelsen, Holger, Ingeniør, f. 7. April 1889 i Aarhus, Søn af Direktør Lorentz Michelsen og Hustru Anna, f. Thomsen. Gift 9. Nov. 1913 med Helga M., f. Jensen.

Udlært hos Maskinfabrikant Thidemann, Hamburg, 1908, Konstruktorøksamen fra Teknisk Skole i Hamburg, ansat hos Kühnle Kopp Kasch, Frankenthal, 1910—11, paa Harburger Eissen- und Broncewerke, Harburg, 1911—12, paa en Oliefabrik i Rumænien 1912—13, paa Emmericher Maschinenfabrik, Emmerich, 1913—17, hos A/S Nielsen & Winther 1917—19, paa Sønderborg Oliefabrik 1919—21, Ingeniør hos A/S Strømmen, Randers, 1922. Lærer paa Teknisk Skole i Randers.

Adresse: »Ly«, Hornbæk, Randers.

Mikkelsen, Helge Knud Odgaard.

Adresse: Øresundsvej 19 A, København.

Modler, Viggo Edwin Valdemar, Ingeniør, f. 16. Okt. 1903 i København, Søn af Værkfører Viggo Karl Modler og Hustru Dagmar Ingeborg, f. Jensen. Gift 10. Maj 1934 med Gerda Nielsine M., f. Christensen.

Uddannet som Maskinarbejder hos A/S Nielsen & Winther 1917—23, Præliminæroksamen 1927, Montør hos Brdr. Hartmann, Lyngby, 1923—25, Studieaar 1925—30, Montør forsk. Steder i København 1930—34, ansat hos A/S »Electrolux« 1934.

Adresse: Vestbanevej 14, København.



Holger Michelsen,
Ingeniør.



Viggo Edw. Vald. Modler,
Ingeniør.



Frede Bondee Mogensen,
Tegner.



Søren Mogensen,
Konstruktør.



Svend Aage Mohr,
Arkitekt.

Mogensen, Frede Bondee, Tegner, f. 31. Marts 1906 i Nakskov, Søn af Bager Jens Axel Mogensen og Hustru Ingrid, f. Gabrielsen. Gift 26. Okt. 1934 med Sofie M., f. Rask.

Uddannet som Snedker i Søndre Kirkeby ved Nykøbing F., 1920—24, Afgangseksamen fra Teknisk Skole, Nykøbing F., 1924, Svend i Søndre Kirkeby 1924—26, Tegner hos A/S Burmeister & Wain 1928—31, ansat paa Orlogsværftet 1931. 70 Aars-Jubilæumspræmie fra Teknisk Skole, Nykøbing F., 1923. Diplom og 1. Præmie fra samme Skole 1924 og 25.

Adresse: Thyvej 8, København.

Mogensen, K., Skibskonstruktør.

Adresse: Vardegade 23, København.

Mogensen, Søren, Konstruktør, f. 10. Juli 1884 i Lillering, Søn af Gaardejer P. Mogensen og Hustru Maren, f. Sørensen.

Konstruktøreksamen fra Teknisk Skole i Randers 1911, arbejdet paa forskellige Tegnekontorer, bl. a. paa Randers Elektricitetsværks 1911—13, Konstruktør hos A/S Strømmen 1913.

Adresse: St. Blichersgade 25, Randers.

Mohr, Svend Aage, Arkitekt, f. 3. Nov. 1913 i København, Søn af Maskinmester Otto Johannes Mohr og Hustru Emma, f. Larsen.

Realeksamen 1930, udlært hos Murermester Chr. Petersen, Kolding, 1934, Eksamen fra Kolding Bygmesterskole 1934, ansat hos Arkitekt Aage Bugge, Varde, 1934, hos Arkitekt Hess-Petersen 1935.

Adresse: Nørregade 12, Vejle.

Moll, Haldur Julius Aage, Arkitekt, f. 27. Sept. 1909 i Odense, Søn af Stentrykker Engel Immanuel Jermiin Moll og Hustru Clara, f. Thrane.

Udlært hos Tømrermester Sophus Jensen, Odense, 1930, Konstruktør fra Odense Teknisk Skole 1931, Elev paa Akademiet 1933, Medhjælper hos Hjalmar Kjær, Odense, 1931, Tømrer 1931—33, Medhjælper hos Arkitekterne Kay Fisker & C. F. Møller, Aarhus, 1935.

Adresse: Skovvangsvej 214, Aarhus.

Moltum, Knud, Ingeniør.

Adresse: Kastrupvej 80, København.

Mortensen, Anders Ejnar, Bygningskonstruktør, f. 8. Apr. 1908 i Testrup pr. Haslev, Søn af Gaardejer Anders Peter Mortensen og Hustru Kirsten Kristine Marie, f. Pedersen. Gift 4. Juli 1935 med Ammy Anna Vilhelmine M., f. Hansen.

Bygningskonstruktøreksamen fra Teknisk Skole, Odense, 1931, Husbygnings Teknikum sst. 1932, Konduktør hos Firmaet David Unmack, København, 1932—35, selvstændigt Erhverv som Entreprenør 1935.

Adresse: Sofiendalsvej 34, Haslev.

Mortensen, Erik, Ingeniør, f. 14. Febr. 1907 i Hellerup, Søn af Lærer, Cand. theol. Harald Mortensen og Hustru Margrethe, f. Johnsen. Gift 25. Okt. 1934 med Johanne Marie M., f. Kyed.

Uddannet som Elektromekaniker hos Kemp & Lauritsen, København, 1924—28, Elektroteknikum fra København 1931, Ingeniør hos Helweg Larsen, København, 1931—32, Baadfører ved Dr. Knud Rasmussens 7. Thule Ekspedition 1932—33, Ingeniør hos Liebing & Olver, København, 1933—34,



Haldur Julius Aage Moll,
Arkitekt.



Erik Mortensen,
Ingeniør.



Erik A. Mortensen,
Konstruktør.



Jens Mortensen,
Ingeniør.



Willy Casper Mortensen,
Ingeniør.



Ib Moyell,
Skibskonstruktør.

hos Kemp & Lauritsen, sst., 1934, hos Sydøstsjæl-lands Elektricitets A/S, Haslev, 1935.

Adresse: Jernbanegade 5, Haslev.

Mortensen, Erik A., Konstruktør, f. 10. Aug. 1909 i Aarhus. Søn af Maskinarbejder Peter Mortensen og Hustru Marie, f. Hansen.

Udlært ved Maskinfaget 1929, Afgang fra Teknisk Skole i Odense 1931, arbejdet hos A/S Frichs, Aarhus, ansat ved De danske Statsbaners Centralværksteder i Aarhus 1933.

Adresse: Sct. Lucas Kirkeplads 8, Aarhus.

Mortensen, Jens, Ingeniør, f. 21. Dec. 1892 i Sønbjerg Sogn, Søn af Fisker Jens Johan Mortensen og Hustru Petrea, f. Olesen. Gift 23. Nov. 1923 med Elisabeth Cathrine Margrethe M., f. Hansen.

Udlært hos Maskinfabrikant Uhrbrand i Hvidbjerg Thyholm, 1914, Afgang fra Odense tekniske Skoles Maskin-Teknikum 1920, Ingeniør paa De danske Mejeriers Maskinfabrik, Kolding, 1920—29, hos A/S Burmeister & Wain 1929—33, paa Maskinfabriken »Ranje«, København, 1933—34, hos A/S Burmeister & Wain 1934.

Adresse: Paduavej 25, København.

Mortensen, Max, Ingeniør, f. 5. Okt. 1893 i Nordby.

Uddannet som Maskinarbejder hos Thomas B. Thrige, Odense, 1910—14, Maskinteknikum fra Odense 1919, ansat hos Møller & Co., Odense, 1920.

Adresse: Hunderupvej 38, Odense.

Mortensen, Willy Casper, Ingeniør, f. 13. April 1908 i Nørre Sundby, Søn af Elektricitetsværksbestyrer Gerhard Mortensen og Hustru Lydia, f. Jensen.

Realeksamen 1925, uddannet hos A/S E. Rasmus-

sens Maskinfabrik, Fredericia, 1925—29, Konstruk-tøreksamen fra Odense Maskin-Teknikum 1932, In-ge-niør hos Malermester Albert Hansen, Middelfart, 1933, hos Alb. N. Hansen-S. Dyrup & Co. A/S ved Storstrømsbroen 1935.

Adresse: Masnedø.

Moyell, Ib, Skibskonstruktør, f. 22. Nov. 1910 i Frederikshavn, Søn af Ingeniør Robert Moyell og Hustru Anna Sophie, f. Schou.

Uddannet som Skibskonstruktør hos A/S Aalborg Skibsværft 1928—29, hos A/S Burmeister & Wain 1929—31, hos A/S Helsingør Jernskibs- og Maskin-byggeri 1931—34, Skibskonstruktøreksamen fra Helsingør 1934, ansat ved Odense Staalskibsværft 1934.

Adresse: Ansgargade 7, Odense.

Mulvard, Johannes Chr., Ingeniør.

Adresse: Ellegaardsvej 29, Gentofte.

Munch, H. J., Ingeniør.

Adresse: Buen 5, Frederikshavn.

Munck, Poul, Disponent, teknisk Raadgiver, f. 23. Maj 1904 paa Frederiksberg, Søn af Post- og Telegrafkasserer C. V. V. Munck og Hustru Fanny, f. Poulsen.

Udlært paa Orlogsværftet 1925, Tegner indenfor Post- og Telegrafvæsenet 1927—32, Disponent og teknisk Raadgiver ved »Fona« Radio, København, 1934.

Adresse: Ad. Steens Allé 9, København.

Munksgaard, Henry Andersen, Maskiningeniør, f. 15. Sept. 1897 i Resen ved Struer, Søn af Togfører M. A. Munksgaard og Hustru Christiane, f. Andersen. Gift 15. Maj 1926 med Anna M., f. Nielsen.



Johannes Chr. Mulvard,
Ingeniør.



H. Andersen Munksgaard,
Maskiningeniør.



Johan Sig. A. Møllenberg,
Konstruktør.

Realeksamen fra Struer 1913, uddannet paa Maskinfabrikken Møllevang, Hjern, Svend 1917, Afgang fra Odense Maskin-Teknikum 1921, Maskiningeniør i Textilmaschinenfabrik B. Cohnen Grevenbroich bei Køløn 1921—23, Societé Houillère de Sarre et Moselle, L'Hôpital (Moselle) 1923—24, Societé nouvelle des Etablissements A. Maguin, Charmes près La Fère (Aisnes) 1924—25, hos Thomas B. Thrige, Odense, 1925—29, hos A/S »Atlas« 1929—35, hos Brødrene Simonsgaard, København, 1935. Bestyrelsesmedlem i Gentofte tekniske Aftenskoles Lærerforening.

Adresse: Gentoftegade 114, Gentofte.

Müller, Svend Aage Ejler, Skibskonstruktør, f. 26. Nov. 1894 i København, Søn af Handelsmand Anders Müller og Hustru Juliane, f. Jensen. Gift 12. April 1922 med Karen Sofie Jørgine M., f. Andersen.

Udlært hos A/S Burmeister & Wain 1915, privat Manuduktion, ansat ved Øresundsværftet, Landskrona, 1917, ved Odense Staalskibsværft 1918—20, hos A/S Burmeister & Wain 1920.

Adresse: Egevang 22, København.

Møllenberg, Johan Sigurd Albert, Konstruktør, f. 24. Dec. 1894 i Randers, Søn af Vognmand I. N. Møllenberg og Hustru Mette Marie, f. Petersen. Gift 30. Dec. 1923 med Gerda Kirstine M., f. Nielsen.

Ansats hos A/S Strømmen, Randers, 1909. Konstruktør sst. fra 1919. Næstformand og Kasserer i Randers gymnastiske Forening fra 1920. Medlem af Bestyrelsen for Dansk Gymnastikforbunds Nordjyllands Kreds 1935.

Adresse: Dronningborg pr. Randers.

Møller, Erik Laurits, Ingeniør, f. 23. Febr. 1907 i Aarhus, Søn af Bankbud Søren Sørensen Møller og



Erik Laurits Møller,
Ingeniør.

Hustru Vilhelmine Marie, f. Hansen. Gift 20. Juli 1935 med Aagot Ragna M., f. Carlsen.

Uddannet som Civilingeniør (O. M. T.), ansat hos A/S Thomas Ths. Sabroe, Aarhus, 1928. Medlem af Bestyrelsen for E. M. J., Midtjyds Afdeling.

Adresse: Gefionsvej, Aabyhøj.

Møller, Helge Emilus Holger, Ingeniør, f. 6. Dec. 1906 i København, Søn af Bogbinder Carl Frederik Møller og Hustru Chatinka Emilie Marie Frederikke, f. Jensen.

Uddannet som Elektromekaniker paa Københavns Elektromotorfabrik 1922—27, Elektro-Konstruktørexamen 1931, Konstruktør ved Københavns Sporveje 1931—32, ansat ved D. S. B. 1932, hos A/S F. L. Smidth & Co. 1935.

Adresse: Tagensvej 29, København.

Møller, Ingeman Rudolf Peter, Ingeniør, M. af I., f. 1. April 1901 i København.

Uddannet hos Bruun & Krüger, København, 1915—20, Afgang fra Københavns Maskin-Teknikum 1923, ansat hos Ingeniørerne Glent & Co., København, som Garantimester for Monteringsarbejderne udenfor Fabriken 1923—26, Konstruktør af Specialmaskiner hos A/S Nielsen & Winther 1926—27, Konstruktør af Forbrændingsovne og Kedelanlæg hos Maskinfabrikken »Danø« 1927—29, Ingeniør og Værkstedsleder hos Ingeniør Clorius 1929—33, Ingeniør hos A/S »Atlas« 1933—34, hos Georg E. Mathiasen 1934.

Adresse: Frederiksborgvej 172, København.

Møller, Jens Walther, Arkitekt, f. 21. Juni 1911 i Holme Sogn, Søn af Tømrer Johannes Møller og Hustru Marie, f. Thormann. Gift 25. Okt. 1935 med Helga M., f. Rohde.



Helge E. Holger Møller,
Konstruktør.



Jens Walther Møller,
Arkitekt.



Johannes Kristian Møller,
Arkitekt.

Realeksamen 1928, uddannet som Tømrer hos Tømrermester L. P. Sørensen, Aarhus, 1928—32, Konstruktørexamen fra Aarhus 1933, Tegner og Konduktør ved Dansk Andels-Gødningsforenings Pakhus i Horsens 1933—34, Tegner hos Arkitekt H. P. Nielsen, Odder, 1934, hos Arkitekt V. Puck, Aarhus fra 1934. Konduktør ved Dagbladet »Demokraten« Nybygning i Aarhus 1935.

Adresse: Stadionsallé 9, Aarhus.

Møller, Johannes Kristian, Arkitekt, f. 16. Sept. 1898 paa Jegindø, Thisted Amt, Søn af Sognepræst Axel Montebello Møller, Thisted, og Hustru Anna Charlotte, f. Becker. Gift 17. Maj 1928 med Agnes M., f. Wentzel Froberg.

Uddannet som Murer, Afgang fra Teknisk Skole i København, tegnet hos Arkitekterne I. P. Hjersing, Randers, Posselt og Simonsen, Randers, og Jens Foged, Thisted, ansat paa Stadsarkitektens Kontor i Aarhus 1922—26 og fra 1931.

Adresse: Trepkasgade 33, Aarhus.

Møller, Ludvig Julius, Maskinkonstruktør, f. 25. Juni 1882 i Ordrup, Søn af Blikkenslagermester Ernst Møller og Hustru Augusta, f. Cordt. Gift 18. Sept. 1915 med Marie M., f. Hansen.

Uddannet som Maskintegner hos A/S Møller & Jochumsen, Horsens, 1896—1901, Tegner sst. 1901—10, Maskinkonstruktør 1910. Lærer ved Teknisk Skole i Horsens 1912. Bestyrelsesmedlem for Teknisk Landsforbund, Horsens-Afdeling, 1918.

Adresse: Gothersgade 8, Horsens.

Møller, Olaf Sager, Skibskonstruktør, f. 27. April 1911 i Ebeltoft, Søn af Skibsfører Theodor Møller og Hustru Petra, f. Petersen.

Præliminærexamen 1929, uddannet i A/S Hel-



Ludvig Julius Møller,
Maskinkonstruktør.

singør Jernskibs- og Maskinbyggeri 1929—34, Skibsteknikum 1934, Skibskonstruktør i A/S Helsingør Jernskibs- og Maskinbyggeri 1934.

Adresse: Akseltorvet 18, Helsingør.

Møller, Viggo, Maskinkonstruktør, f. 24. Juli 1893 i Provinsen Rio de Janeiro, Brasilien, Søn af Bankbud Mathias Møller og Hustru Marie, f. Lüders. Gift 2. Dec. 1931 med Vera Ruth M., f. Sørensen.

Lært hos A/S Frichs, Aarhus, 1908—13, Maskin- og Elektrokonstruktørexamen fra Teknisk Skole i Aarhus 1915, Maskinkonstruktør hos A/S Frichs 1915. Kasserer for Teknisk Landsforbund, Aarhus-Afdeling, 1928, Bestyrelsesmedlem 1934.

Adresse: Steinmannsgade 2, Aarhus.

Mørch, Carl Viggo, Ingeniør, f. 27. Jan. 1897 i København, Søn af Sømønstremester Louis Mørch og Hustru Emma, f. Jørgensen. Gift 1923 med Gertrud M., f. Christensen.

Uddannet hos A/S »Titan« 1912—17, Københavns Teknikum 1922, Højspændings-Installatørexamen 1934, ansat paa Tuborg Fabriker 1922—24, Ingeniør hos Glent & Co. 1924—26, ansat ved Nordisk Elektricitet A/S 1926—33.

Adresse: Grøndals Parkvej 74, København.

Neerup, Alex Hans Peter, Arkitekt, f. 15. Aug. 1911 i København, Søn af Kaptajn Marius Kristian Neerup og Hustru Hilda Sigfride, f. Buch. Gift 22. Marts 1936 med Olga Ingeborg D. N., f. Olsen.

Studentereksamen 1929, Svendebrev som Tømrer 1933, afsluttet Kunstakademiets Dagskole 1933, Arkitekt hos Ingeniør Chr. Bjørn Petersen, København, 1934.

Adresse: Gladiolusvej 4, København.



Olaf Sager Møller,
Skibskonstruktør.

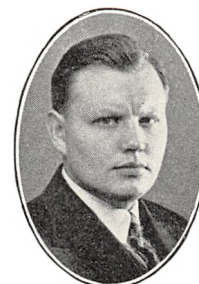

Alex Hans Peter Neerup,
Arkitekt.



Sergei Netschajeff,
Konstruktør.

Nelander, E., Ingeniør.
Adresse: Flidsagervej 8, København.

Netschajeff, Sergei, Konstruktør, f. 11. Jan. 1890 i Rusland, Søn af Godsejer og Embedsmand Simeon Netschajeff og Hustru Pelagaja, f. Fedoroff. Gift 20. Aug. 1911 med Sophie N., f. Rosentuhl.

Student fra Kursk i Rusland 1908, uddannet som Landbrugskandidat i Tyskland, studeret i Halle a. d. Saale, 2 Aar paa Teknisk Skole, først i Konstanz og senere i Berlin, Ophold i Sverige, Oversætter og Sproglærer m. m. i Danmark 1915, Konstruktør hos A/S Burmeister & Wain 1928, Leder af Vægtberegningsskole 1929. Bestyrelsesmedlem for Russisk Bibliotek i København 1930—33. Har oversat enkelte russiske Bøger til Dansk.

Adresse: Brammingegade 6, København.

Niclasen, Frode Ferdinand, Bygningskonstruktør, f. 11. April 1910 i Aarhus, Søn af Tømrermester Fritz Joakim Niclasen og Hustru Alfrida, f. Bruun.

Realeksamen 1926, Tømrersvend 1929, Bygningskonstruktørexamen 1932, Jernbetonkonstruktør hos Ingeniør Ove Christensen 1932—33, ansat hos Arkitekterne Mogensen & Salling Mortensen 1933.

Adresse: Stadionsallé 15, Aarhus.

Nicolaisen, Thorkild Bjarne, Skibskonstruktør, f. 4. Maj 1907 i København, Søn af Fuldmægtig Sophus Nicolaisen og Hustru Hulda, f. Olsen. Gift 7. Dec. 1930 med Karen Margrethe N., f. Svendsen.

Uddannet som Skibsbygger hos A/S Kjøbenhavns Flydedok og Skibsværft 1922—25 og hos A/S Helsingør Jernskibs- og Maskinbyggeri 1925—27, Skibskonstruktørexamen fra Helsingør 1927, Skibskonstruktør hos A/S Helsingør Jernskibs- og Maskin-



Aage Nielsen,
Maskinkonstruktør.



Thorkild Bjarne Nicolaisen,
Skibskonstruktør.

byggeri 1927—28, hos A/S Aalborg Maskin- og Skibsbyggeri 1928—35, Rederi-Inspektionsmester hos J. Lauridsen 1935. Kasserer for Teknisk Landsforbund, Aalborg-Afdeling, 1934—35.

Adresse: Ringkøbinggade 7, København.

Nicolaysen, Asmus Wilhelm, Skibskonstruktør.
Adresse: Carl Lundsvej 14, Odense.

Nielsen, Aage, Maskinkonstruktør, f. 11. Aug. 1896 i Gylling Sogn, Søn af Gaardejer Niels Peter Nielsen og Hustru Barbara, f. Jørgensen. Gift 10. Nov. 1930 med Karen N., f. Jacobi.

I Grovsmedelære i Gylling 1911—13, i Maskinlære paa Dronningborg Maskinfabrik, Randers, 1913—16, Konstruktørexamen fra Teknisk Skole i Randers 1922, Maskinarbejder paa Dronningborg Maskinfabrik 1916—17, paa Chons Værktøjsfabrik 1917—18, paa Dronningborg Maskinfabrik 1918—19, hos Ladegaard & Co., Odde, 1919—20, ved Landvæsen 1922—23, Maskinarbejder paa Dronningborg Maskinfabrik 1923—25, ved Landvæsen 1925—28, Møllebygger hos Møllebygger Frimodt Konning, Pjedsted, 1928—29, Maskinkonstruktør paa Buaas Mejerimaskinfabrik, Aalborg, 1929—30, hos A/S Frichs, Aarhus, fra 1930.

Adresse: Jeppe Aakjærvej 15, Aabyhøj.

Nielsen, Aage Christian, Konstruktør, f. 26. Maj 1903 i Aarhus, Søn af Snedkermester Janus M. Nielsen og Hustru Marie, f. Gisselmann. Gift 25. Marts 1929 med Karen Ingeborg N., f. Holmer Nielsen.

Uddannet som Tømrer, Svend 1921, Afgang fra Teknisk Skole 1922, arbejdet hos forskellige Arkitekter, Konduktør hos Murermester N. M. Bak, Aarhus.

Adresse: Vestre Skolevej, Riis Skov.



Aage Christian Nielsen,
Konstruktør.



Carl August Nielsen,
Tegner.

Nielsen, Anders, Ingeniør, f. 8. Aug. 1910 i Lyderslev, Søn af Gaardejer Lars Nielsen og Hustru Laura, f. Thøgersen.

Uddannet som Maskiningeniør i København, Eksamen fra Teknikum 1935, Montør, Ingeniør hos Ingeniør Harry Gjetting, København, 1935.

Adresse: Sprogøvej 10, København.

Nielsen, Axel Thorvald, Konstruktor, f. 18. Febr. 1907 i Vorup ved Randers, Søn af Sadelmager Marius Nielsen og Hustru Signe, f. Borker Christensen.

Udlært som Murer hos Marius Jørgensen, Randers, 1926, Eksamen fra Teknisk Skole, Randers, 1932, Murersvend i Randers 1926—34, Konduktor hos Murermestrene Larsen & Andersen, København, 1934.

Adresse: Teglbrændervej 2, København.

Nielsen, Bjarna Esben Walder, Ingeniør.

Adresse: Blidahlund 5, Charlottenlund.

Nielsen, C. M. A., Ingeniørassistent.

Adresse: Frejsgade 1, Vejle.

Nielsen, Carl August, Tegner, f. 8. Okt. 1910 i Sliminge, Gørslev Sogn, Søn af Slagtermester Otto Nielsen og Hustru Gudrun Sophie, f. Nielsen.

I Tømrerlære 1924, Svendepøve i Ringsted 1929, besøgt Haslev og Odense Teknisk Skole og arbejdet som Tømrersvend, Bygningskonstruktørekseksamen fra Odense Teknisk Skole 1934, Tegner i D. S. B.s Arkitektafdeling fra 1934.

Adresse: Malmøgade 11, København.

Nielsen, Carl Georg, Arkivassistent, f. 11. Febr. 1901 i København, Søn af Bygningskonduktor



Carl Georg Nielsen,
Arkivassistent.

Max Peter Nielsen og Hustru Karen, f. Andersen. Gift 8. Aug. 1930 med Thyra N., f. Christensen.

Uddannet som Typograf i Det Hoffensbergske Etablissement, København, 1915—19, Arkivassistent paa Orlogsværftet 1931. Sekretær og Bestyrelsesmedlem for Baunehøj Børnehave.

Adresse: Hans Olrikvej 12, København.

Nielsen, Carl Poul, Ingeniør, f. 26. Marts 1910 i Buddinge.

Uddannet hos A/S Nielsen & Winther 1925—30, Københavns Teknikum 1933.

Adresse: Fensmarksgade 34, København.

Nielsen, Carl Theodor, Ingeniør og Afdelingsleder, f. 27. Maj 1894 i Randers, Søn af Købmand N. C. Nielsen og Hustru Hansigne, f. Hansen. Gift 2. Marts 1922 med Gerda N., f. Olsen.

Udlært hos A/S H. Hein & Sønners Motorfabrik, Randers, 1913, Maskinisteksamen 1. Del, Konstruktørekseksamen, Certifikat som Maskinmester af 1. Kl., sejlet for Rederiet L. H. Carl 1914—15, Konstruktor hos A/S Frichs, Aarhus, 1919—20, Ingeniør hos A/S Kalundborg Motorfabrik 1920—22, Maskinmester i D/S »Atlantehavet« 1922—24, selvstændig Virksomhed i Randers 1924—29, Ingeniør hos A/S De forenede Jernstøberier, Aarhus, 1929—30, Ingeniør og Afdelingsleder hos A/S Strømmen, Randers, 1930.

Adresse: Niels Ebbesensgade 7, Randers.

Nielsen, Christen Hougaard, Konstruktor, f. 12. April 1900 i Jetsmark, Vendsyssel, Søn af Savværksbestyrer P. B. Nielsen og Hustru Ingeborg, f. Hougaard. Gift 27. Nov. 1926 med Emma N., f. Pallesen.

Uddannet hos A/S Maskinfabriken »Svendborg«



Carl Theodor Nielsen,
Ingeniør.



Christen Hougaard Nielsen,
Konstruktor.



Christian Anker Nielsen,
Ingeniør.



Christian Carsten Nielsen,
Ingeniør.



Daniel Nielsen,
Tegner.

1914—19, gennemgaaet Odense Maskin-Teknikum
1919—22, Konstruktør hos A/S Frichs, Aarhus,
1924.

Adresse: Jeppe Aakjærvej 21, Aabyhøj.

Nielsen, Christian Anker, Ingeniør, f. 28. Nov. 1909
i Hovedgaard, Søn af Sadelmagermester Carl Nielsen
og Hustru Charlotte, f. Ørum.

Udlært som Maskinarbejder hos A/S Møller &
Jochumsen, Horsens, 1929, Afgangseksamen fra
Odense Maskinteknikum 1933, Konstruktør hos A/S
Burmeister & Wain 1934, Ingeniør hos H. Rasmus-
sen & Co., Odense, 1934.

Adresse: Lahngade 45, Odense.

Nielsen, Christian Carsten, Ingeniør, f. 2. Dec. 1907
i San Francisco, Søn af Vand- og Gasmester Sophus
Nielsen og Hustru Olga, f. Mortensen.

Realeksamen fra Statsskolen i Randers 1925, Ma-
skinisteksamen fra Teknisk Skole i Randers 1929,
Konstruktørexamen fra samme Skole 1933, udlært
hos A/S Strømmen, Randers, 1930, ansat hos A/S
C. M. Hess' Fabrikker, Vejle, 1934, hos A/S Scania,
Randers, fra 1935.

Adresse: Viborgvej 38, Randers.

Nielsen, Daniel, Tegner, f. 19. April 1893 i Silke-
borg, Søn af Modelsnedkermester Mogens Nielsen
og Hustru Anna Mette, f. Petersen. Gift 7. Maj 1915
med Anna N., f. Rasmussen.

Uddannet paa Silkeborg Maskinfabrik fra 1907,
paa Aarslev Hammerværk 1909 og hos A/S Kramp-
er & Jørgensen, Horsens, dels paa Værksted, dels
paa Tegnestue, 1909—15, Tegner og Konstruktør,
sst. 1915—20, Konstruktør hos A/S Paasch & Lar-
sen, Petersen, Horsens, 1920. Revisor i Teknisk

Landsforbund, Horsens-Afdeling. Rejst i Udlandet
for A/S Paasch & Larsen, Petersen.

Adresse: »Vivo«, Bækkelund pr. Horsens.

Nielsen, Ejnar Kristian Laurits, Konstruktør, f.
10. Marts 1903 i Aarhus, Søn af Smed Hans Chris-
tian Nielsen og Hustru Laura, f. Jensen. Gift 22.
Marts 1929 med Hilda Elisabeth N., f. Jensen.

Uddannet ved Maskinfaget hos A/S Frichs, Aarhus,
1917—22, Elektrokonstruktørexamen 1925,
Elektrokonstruktør i Amerika 1928—31, hos A/S
Frichs 1931.

Adresse: Ewaldsvej 20, Aabyhøj.

Nielsen, Ejnar Laurits, Ingeniør, f. 20. Juli 1895
i Hørning ved Aarhus, Søn af Gaardejer Niels Kristian
og Hustru Jensine, f. Pedersen. Gift 25. Okt.
1923 med Anna Sofie N., f. Sørensen.

Uddannet ved Maskinfaget hos A/S Rud. Kramp-
er & Jørgensen, Horsens, 1912—16, Maskinisteks-
amen 1916, Elektroteknikum fra Aarhus 1918, Kon-
struktør hos A/S Frichs 1918—19, hos A/S »Titan«
1920—22, Studierejse paa Legat i Tyskland,
Schweiz og Frankrig 1922—23, Konstruktør ved
Westinghouse Electric Co., Pittsburgh, 1923—24,
hos Koppers Construction Co., sst., 1924—26, hos
Heyl & Patterson Inc., sst., 1926—27, hos Kop-
pers Construction Co. 1927—31, hos A/S Frichs,
Aarhus, 1932.

Adresse: Drachmannsvej 11, Aabyhøj.

Nielsen, Emil, Ingeniør, f. 9. Dec. 1905 i Øster
Brønderslev, Søn af Elektricitetsværksbestyrer Levin
Nielsen og Hustru Martine, f. Christensen. Gift 2.
Marts 1935 med Sophie N., f. Jørgensen.

Udlært som Elektriker hos Installatør L. Nielsen,



Ejnar Kr. Laurits Nielsen,
Konstruktør.



Ejnar Laurits Nielsen,
Ingeniør.



Emil Nielsen,
Ingeniør.



Emil G. E. Nielsen,
Ingeniør.



Erik Nielsen,
Skibskonstruktør.



Fritz Robert Nielsen,
Ingeniør.

Hadsten, 1925, komm. Elektro-Installatørexamen 1929, Københavns Teknikum 1934, Assistent og Elektriker ved Hadsten Elektricitetsværk 1925—31, Ingeniør hos Viggo Dencker, København, 1934, hos Laurits Knudsen 1935.

Adresse: Vestbanevej 16, København.

Nielsen, Emil Gustav Edvard, Ingeniør, M. af I., f. 14. Febr. 1899 i København, Søn af Møllebygger A. V. Nielsen og Hustru Gerda, f. Tullberg.

Realeksamen 1916, udlært hos A/S »Titan« 1920, Københavns Maskinteknikum 1922, ansat hos A/S »Titan« 1923—30, paa Øresunds chemiske Fabriker, København, 1930—36, hos A/S Titan 1936.

Adresse: Mylius Erichsens Allé 17, Hellerup.

Nielsen, Erik, Skibskonstruktør, M. af I., f. 10. Juli 1907 i Helsingør, Søn af Snedkermester Hans Chr. Nielsen og Hustru Augusta, f. Andersson. Gift 12. Okt. 1935 med Elisabeth Kirstine N., f. Nielsen.

Udlært paa Frederikshavns Skibsværft 1926, Eksamen fra Teknisk Skole, Helsingør, 1927, ansat paa A/S Helsingør Jernskibs- og Maskinbyggeri 1926—29, paa Aalborg Skibsværft 1929—30, paa Orlogsværftet 1930.

Adresse: C. F. Richsvej 94, København.

Nielsen, Fritz Robert, Ingeniør, f. 1. Juni 1908 i København, Søn af Metalsliber R. A. J. Nielsen og Hustru Christine, f. Petersen.

Realeksamen 1925, udlært som Maskinarbejder hos Siemens Schuckert 1930, Eksamen fra Københavns Elektro-Teknikum 1934, Ingeniør hos Siemens Elektricitets A/S 1934. Diplom for Svendestykke.

Adresse: Amaliegade 45, København.

Nielsen, Georg, Ingeniør.

Adresse: Elmegade 5, København.

Nielsen, Hans Otto, Ingeniør, f. 23. Juni 1892 i Aarhus, Søn af Værkfører Lauritz Frederik Nielsen og Hustru Inger Mine, f. Møller. Gift 7. Okt. 1922 med Dagmar Julie Marie N., f. Staack-Kokborg.

Uddannet hos A/S Thomas Ths. Sabroe & Co., Aarhus, 1909—14, Konstruktørexamen fra Aarhus Elektro-Teknikum 1916, Maskinkonstruktør paa Kranafdelingen hos A/S »Titan« 1915, ansat hos A/S Frichs, Aarhus, 1916, Værkstedingeniør sst. 1920. Bestyrelsesmedlem i Teknisk Landsforbunds Aarhus-Afd. 1929, Formand for samme 1930.

Adresse: Vesterbros Torv 6, Aarhus.

Nielsen, Harald Jakob Karl, Bygningskonstruktør, f. 4. Jan. 1908 i Brobyværk, Søn af Tømrermester Kristian Nielsen og Hustru Emmy, f. Mikelsen.

Uddannet som Tømrer, Bygningskonstruktørexamen og Husbygningsteknikum, arbejdet som Tømrer, ansat hos Arkitekt Vagn O. Kyed, Odense, 1934.

Adresse: Reventlowsvej 17, Odense.

Nielsen, Helge Erland Pandrup, Tegner, f. 12. Sept. 1910 i København, Søn af Forretningsfører Chr. Nielsen og Hustru Olga, f. Petersen.

Realeksamen 1928, udlært hos A/S Møller & Handberg, København, 1932, ansat sst. 1932—34, Tegner paa Stadsingeniørens Direktorat 1934.

Adresse: Jagtvej 109 A, København.

Nielsen, Henrik Fillip Würtz, Arkitekt, f. 24. Sept. 1909 i København.



Hans Otto Nielsen,
Ingeniør.



Harald Jakob Karl Nielsen,
Bygningskonstruktør.



Henr. Filip Würtz Nielsen,
Arkitekt.



Henry Nielsen,
Maskinkonstruktør.



Holger Nielsen,
Ingeniør.



Jens Nielsen,
Tegner.

Uddannet som Tørrer i København 1925—29, Bygningskonstruktørexamen 1932, Bygningsteknikum fra København 1934, ansat hos Arkitekt Robert Hansen, København, 1934.

Adresse: Nyelandsvej 2, København.

Nielsen, Henry, Maskinkonstruktør, f. 19. Febr. 1909 i Randers, Søn af Maskinpasser Julius Ditlev Nielsen og Hustru Jørgine, f. Jørgensen.

Realeksamen fra Randers Statsskole 1925, Maskinkonstruktør fra Teknisk Skole i Randers 1930, arbejdet hos Smedemester Tøttrup, Randers, 3 Aar, Maskinkonstruktør hos A/S Frichs, Aarhus, 1930
Adresse: Bakkeallé 9, Aabyhøj.

Nielsen, Holger, Ingeniør, f. 25. Okt. 1902 i Randers, Søn af Folketingsmand Gerhardt Nielsen og Hustru Karen, f. Andersen. Gift 3. Marts 1929 med Ellen Marie Kristine N., f. Christiansen.

Udlært hos Kleinsmedemester Sofus Christensen, Aalborg, 1921, Afgang fra Teknisk Skole i Odense, Maskinteknikum 1923, ansat hos Kastrup Maskinfabrik 1924, hos A/S Nakskov Skibsværft og De forenede Jernstøberier i Næstved 1925, hos Kastrup Maskinfabrik 1926, hos De forenede Jernstøberier, Næstved, 1927, Ingeniør hos A/S Burmeister & Wain 1928.

Adresse: Backersvej 122, København.

Nielsen, Jens, Tegner, f. 24. Febr. 1899 i Hvidovre, Søn af Gaardbestyrer Jens Nielsen og Hustru Inger Bentine. Gift 29. Jan. 1925 med Petrea Margrethe N., f. Petersen.

Udlært hos Maskinist F. F. Seerup, Veterslev, 1919, Eksamen fra Teknisk Skole, Ringsted, 1920, ansat paa Viby Maskinfabrik 1920—21, ansat ved

Sø-Artilleriet og Intendanturen 1921—30, Tegner ved Sø-Artilleriet 1930.

Adresse: Volosvej 19, København.

Nielsen, Johannes, Ingeniør, f. 24. Juni 1879 i Store Hedinge, Søn af Landmand Jørgen Nielsen og Hustru Ane Kirstine, f. Andersen. Gift 11. April 1906 med Hilda Emilie N., f. Larsen.

Uddannet hos Mekaniker Klein og paa C. P. Jørgensens mekaniske Etablissement, København, Svend 1898, Københavns Teknikum 1902, Gas- og Vandmesterprøven 1914, ansat hos A/S F. L. Smidth & Co. 1898—99, Tegner ved Reck's Opvarmnings Co., København, 1903, senere Ingeniør sst., Prokurist sst. 1926. Bestyrelsesmedlem for Ingeniør- og Konstruktørsammenslutningen 1926—32, Medstifter af Teknisk Landsforbund, Bestyrelsesmedlem for samme Forening i 1 Aar. Studierejse i Tyskland og Østrig 1909.

Adresse: Østbanegade 27, København.

Nielsen, Kaj Adelhard, Ingeniør, f. 12. Nov. 1905 i København. Gift 28. Nov. 1931 med Ella N., f. Johansen.

Udlært hos A/S »Tuxham« 1925, Afgang fra Københavns Teknikum 1928, Ingeniør hos A/S »Tuxham« 1928—29, hos A/S »Vølund« 1929, hos A/S Burmeister & Wain 1929—32, hos Ingeniørforretningen »Trium«, København, 1932.

Adresse: Norgesgade 17, København.

Nielsen, Kaj Rasmus, Bygningskonstruktør, f. 4. Dec. 1910 i Højby St., Fyn, Søn af Tørrermester Niels Nielsen og Hustru Hansigne, f. Sørensen.

Uddannet hos Tørrermester N. Nielsen, Højby St., 1924—28, Bygningskonstruktørexamen fra



Johannes Nielsen,
Ingeniør.



Kaj A. Nielsen,
Ingeniør.



Marius Chr. Bernh. Nielsen,
Ingeniør.



Mary Agnes C. Nielsen,
Assistent.



Niels Gjersing Nielsen,
Ingeniør.

Teknisk Skole, Odense 1933, Svend hos Tømrermester Henr. Nielsen, Birkerød, Bygningskonstruktør hos Arkitekt Petersen, Fredericia, 1934—35, ansat hos Tømrermester Carl Nielsen, Aasom pr. Odense, 1935.

Adresse: Højby St., Fyn.

Nielsen, Kristen, Ingeniør, f. 5. Okt. 1888 i Herulfsholm Sogn, Søn af Skovfoged Frederik Nielsen og Hustru Johanne.

Preliminæreksamen fra Næstved 1905, uddannet som Maskinarbejder paa De forenede Jernstøberier, Næstved, 1905—10, Maskin-Ingeniøreksamen fra København 1912, Ingeniør hos A/S Smith, Mygind & Hüttemeier 1914—17, paa Den Danske Kabel-fabrik 1917—22, hos Søren Wistoft & Co. 1925—27, hos A/S Glud & Marstrand 1927.

Adresse: Abildgaardsgade 16, København.

Nielsen, Marius Christian Bernhard, Ingeniør, f. 27. Jan. 1894 i København, Søn af Murerformand Bernhard Nielsen og Hustru Christine, f. Nielsen. Gift 7. Marts 1926 med Ingeborg N., f. Andersen.

Uddannet som Kleinsmed hos Smedemester H. H. Blücher & Søn, København, og som Mekaniker hos K. Groth, København, udlært 1914, paa Tegnestue hos Bonnesen & Danstrup, København, 1914—15, Maskinkonstruktøreksamen 1918, ansat hos Bonnesen & Danstrup 1918—25, hos Ludvigsen & Hermann, København, 1925. Sekretær i Hjortholm Allé's Vejjerforening 1931. Revisor i Utterslev By's Grundejerforening 1930.

Adresse: Hjortholms Allé 20, København.

Nielsen, Mary Agnes Christine, Assistent, f. 17. Dec. 1902 i Odense, Datter af Gartner Vilh. Nielsen og Hustru Ane Marie, f. Petersen.

Gennemgaaet Handelskursus, ansat hos Automobilkonsulent N. C. Nielsen, Odense, 1922—25, paa Tegnestuen hos De forenede Automobilfabriker A/S, Odense, fra 1925.

Adresse: Dagmargade 9, Odense.

Nielsen, Niels Gjersing, Ingeniør, f. 26. Sept. 1902 paa Frederiksberg, Søn af Maleren, Professor Ejnar Nielsen og Hustru Marie Cathrine, f. Thaarup.

Eksamen fra Mittweida, Sachsen, ansat hos A/S Burmeister & Wain 1929—32, Løjtnant af Infanteriet 1932—33, ansat i A/S Bukh, Kalundborg, 1934—35, hos A/S Burmeister & Wain 1935. Speciale: Dieselkonstruktioner og disses Anbringelse i Skibe samt Standardisering og Fabriksorganisation. Adresse: Brandes Allé 5, København.

Nielsen, Niels Peter Georg Wegener, Ingeniør, f. 1. Juni 1895 i Veflinge, Søn af Gartner Vilhelm Theodor Wegener Nielsen og Hustru Ane Marie, f. Petersen. Gift 4. Okt. 1925 med Laura Christiane N., f. Larsen.

Udlært som Maskinarbejder hos A/S Dansk Akkumulator- og Elektromotorfabrik, Odense, 1916, Maskinteknikum fra Teknisk Skole, Odense, 1919, Værkfører i Thisted i 1½ Aar, Konstruktør hos A/S Dansk Akkumulator- og Elektromotorfabrik, Odense, i 2 Aar, hos A/S De forenede Jernstøberier, Næstved, i 1 Aar, Ingeniør hos A/S De forenede Automobilfabriker, Odense, 1924—35, hos Pedershaab Maskinfabrik A/S, Brønderslev. Lærer ved Teknisk Skoles Aftenskole, Odense, 1932—36.

Adresse: Solvangsvej 13, Brønderslev.

Nielsen, Oswald, Ingeniørassistent, f. 25. Juli 1908 i Randers, Søn af Murermester Carl Nielsen og Hustru Kathrine, f. Rasmussen.



N. P. G. Wegener Nielsen,
Ingeniør.



Oswald Nielsen,
Ingeniørassistent.



Poul Karll Nielsen,
Ingeniør.



Richard E. Nielsen,
Arkitekt.



Sv. Aage Thanning Nielsen,
Konstruktor.

Uddannet som Murer hos Faderen 1923—27, Konstruktorøksamen fra Randers 1929, Afgang fra Bygnings-Teknikum i Horsens 1930, Ingeniørassistent hos Stadsingeniøren i Randers 1934.

Adresse: Pontoppidansgade 9, Randers.

Nielsen, Otto Frederik, Ingeniør, f. 7. Okt. 1908 i København.

Uddannet hos Kemp & Lauritzen, Elektro-Konstruktorøksamen fra Københavns Elektro-Teknikum, ansat hos Louis Poulsen & Co., København, 1933.

Adresse: Sandbygaardsvej 4, København.

Nielsen, Paul Erik, Bygningskonstruktor, f. 9. April 1915 i Aalborg, Søn af Muremester Martin Nielsen og Hustru Anna Marie, f. Jensen.

Udlært i Entreprenørfirmaet Andersen & Cordes, Aalborg, 1935, Afgangseksamen fra Teknisk Skole i Aalborg 1935, ansat hos kgl. Bygningsinspektør, Arkitekt Ejnar Packness, Aalborg, 1935. Diplom fra Teknisk Skole i Aalborg. Broncemedaille for Svendeprøve.

Adresse: Jernbanegade 10, Aalborg.

Nielsen, Poul Frank, Tegner.

Adresse: Reberbanegade 14, København.

Nielsen, Poul Karll, Ingeniør, f. 18. Jan. 1906 i Stege, Søn af Købmand Carl Nielsen og Hustru Dagmar, f. Karll. Gift 4. Nov. 1933 med Vibeke K. N., f. Høybye.

Uddannet som Elektromekaniker hos Siemens Schuckert, København, 1923—27, Elektroteknikum fra København 1930, Ingeniør hos Lauritz Knudsen 1931—34, ved D. S. B. 1934.

Adresse: Fykildevvej 8, København.

Nielsen, Richard E., Arkitekt, f. 30. Aug. 1903 i Nykøbing M. Gift 2. Dec. 1934 med Karen Margrethe N., f. Larsen.

Udlært som Tømrer 1922, Afgangseksamen fra Teknisk Skole, Odense, 1926, Studierejse til Italien 1932.

Adresse: Nørreport, Odense.

Nielsen, Svend Aage Thanning, Konstruktor, f. 31. Marts 1909 i Hørsholm, Søn af Tømrer Carl Nielsen og Hustru Mathilde, f. Christiansen.

Uddannet hos Tømrermester Schwartz, Haslev, Svend 1929, Konstruktorøksamen fra Københavns Bygningsskole 1932, ansat ved Hærens Bygningstjeneste 1934.

Adresse: Webersgade 22, København.

Nielsen, Svend Aage Witthøfft, Arkitekt, f. 11. Nov. 1909 i Helsingør, Søn af Muremester Jørgen Nielsen og Hustru Esther, f. Olsen. Gift 1. Juli 1934 med Solvej N., f. Petersen.

Arkitektøksamen fra Teknisk Skole i København 1932, Bygnings-Ingeniørøksamen fra samme 1933, selvstændig.

Adresse: Allégade 12, Helsingør.

Nielsen, Willy Arensberg, Maskinkonstruktor.

Adresse: Solsortvej 10, Randers.

Nissen, Lave, Bygningskonstruktor, f. 27. Juli 1885 i Glud, Søn af Muremester Anders Nissen og Hustru Christiane, f. Petersen.

Udlært som Murer hos Faderen 1905, Afgang fra Teknisk Skole i Horsens og fra Horsens Bygnings-Teknikum, Bygningskonstruktor hos Ingeniørerne Christiani & Nielsen 1918.

Adresse: Fussingvej 2, København.



Lave Nissen,
Bygningskonstruktor.



Martin Chr. Normand,
Skibskonstruktor.



Erling Bertel Nyrup,
Arkitekt.

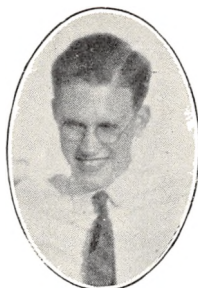

Kaj Hans Peter Nøhr,
Konstruktør.



Henry Nørgaard,
Bygningskonstruktør.

Normand, Martin Chr., Skibskonstruktør, f. 20. Aug. 1896 i Skagen, Søn af Fisker Johan Normand og Hustru Mariane, f. Pedersen. Gift 6. Nov. 1927 med Esther Olga N., f. Mølgaard.

Præliminæreksamen 1912, udlært hos Skagen Skibsværft 1916, Skibskonstruktøreksamen fra Teknisk Skole i Helsingør 1922, Skibstømmer paa I. Kofoeds Skibsværft, Faxe Ladeplads 1917—18, paa I. Ring-Andersens Skibsbyggeri i Svendborg 1920—21, Konstruktør hos A/S Kjøbenhavns Flydedok og Skibsværft 1923—27, Skibskonstruktør hos A/S Burmeister & Wain 1927.

Adresse: Hollænderdybet 22, København.

Nymann, Holger, Maskinkonstruktør.

Adresse: Prinsensgade 12, Aalborg.

Nyrup, Erling Bertel, Arkitekt, f. 13. April 1906 i Kundby, Holbæk Amt, Søn af Gaardejer H. C. Nyrup og Hustru Nikoline, f. Andreasen.

Realeksamen fra Holbæk 1921, uddannet som Tømmer hos Tømrermester Martin Pedersen, Grevinge, 1921—26, Bygningskonstruktøreksamen fra Odense 1928, Arkitekt hos Prof. Ivar Bentsen, København, 1930.

Adresse: Torvegade 21, København.

Nøhr, Kaj Hans Peter, Konstruktør, f. 7. Maj 1913 i Aarhus, Søn af Emil Martin Rasmussen Nøhr og Hustru Helene, f. Nøhr.

Uddannet som Murer i Aarhus, Konstruktøreksamen 1932, ansat under Det danske Hedeselskab, 1933 og paany fra 1935.

Adresse: Villa »Tatoi«, Ll. Pederstræde, Viborg.

Nørgaard, Henry, Bygningskonstruktør, f. 24. April 1911 i Nørre Sundby, Søn af Pantefoged Jens

Nørgaard og Hustru Andrea, f. Andersen. Gift 23. Sept. 1934 med Gudrun N., f. Kanstrup.

Udlært som Murer hos Murermester Meyer, Nørre Sundby, 1930, Bygningskonstruktøreksamen fra Aalborg 1931, ansat hos Arkitekt E. Glahn, Aalborg, 1932, Konstruktør hos Arkitekt Jens Foged, Thisted, 1933, hos Arkitekt E. Glahn 1934—35, hos Arkitekt Knud Sørensen, Silkeborg.

Adresse: Silkeborg.

Nørgaard, Jørgen Ebsen, Maskinkonstruktør, f. 4. Jan. 1909 i Hadsten, Søn af Vognmand Aage Valdemar Nørgaard og Hustru Kristine, f. Ebsen.

Uddannet som Maskinarbejder paa Hadsten Jernvognfabrik, Maskinkonstruktøreksamen fra Teknisk Skole i Randers 1930, Maskinkonstruktør hos A/S Frichs 1930.

Adresse: Bakkeallé 10, Aabyhøj.

Nørholm, S. E., Ingeniør.

Adresse: Gustav Johannesensvej 1, København.

Obel, Hans Henrik Karmark, Konstruktør, f. 22. Febr. 1911 i København, Søn af Direktør V. Obel og Hustru Alma, f. Henriksen.

Realeksamen 1925, uddannet hos Smedemester Carl Seifert, København, Svend 1930, Konstruktøreksamen fra Teknisk Skole i Prinsesse Charlottegade 1934, ansat hos A/S »Atlas« 1934.

Adresse: Taarbæk Strandvej 18, Klampenborg.

Oest, Johan Rudolph, Bygningskonstruktør, f. 14. Juli 1908 i Vorup pr. Randers, Søn af Snedkermester Alfred Oest og Hustru Petra Mariane Frederikke, f. Pedersen. Gift med Sonja O., f. Rosenmeyer Rahdemeyer.

Uddannet som Tømmer, Svend 1926, Bygnings-

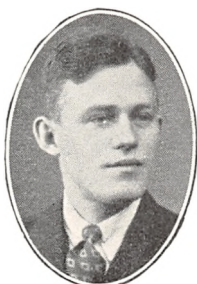

Jørgen Esben Nørgaard,
Maskinkonstruktør.



Hans Henr. Karmark Obel,
Konstruktør.



Johan Rudolph Oest,
Bygningskonstruktør.



Børge Olsen,
Skibskonstruktør.



Ejnar Johannes Olsen,
Arkitekt.

konstruktørexamen fra Teknisk Skole, Randers, 1932, Konstruktør hos Arkitekterne Posselt & Simonsen, Randers, 1934, Tekniker ved Horsens Automatfabrik 1935, ansat hos Snedkermester A. Oest, Randers, 1936.

Adresse: Rolighedsvej 49, Vorup pr. Randers.

Olrik, P. O. Rosenørn, Ingeniør.

Adresse: Jagtparken 21, Charlottenlund.

Olsen, Alex Robert, Arkitekt, f. 21. April 1905 i København, Søn af Muremester Axel Olsen og Hustru Marie, f. Møller. Gift 16. Dec. 1933 med Yelca O., f. Olsen.

Udlært som Murer hos Faderen 1925, Afgangseksamen fra Teknisk Skole 1925, paa Akademiet 1931—32, Murer i Tyskland og Schweiz 1925—26, derefter hos Faderen, paa forsk. Tegnestuer i København 1926—33, ansat hos Kooperative Arkitekter, København, 1934. Sølvmedaille for Svendepreven. 1. og 3. Præmie ved Konkurrencer.

Adresse: Ryparken 96, København.

Olsen, Børge, Skibskonstruktør, f. 16. Okt. 1909 i Frederiksstad, Norge, Søn af Skibskonstruktør Jens Martin Olsen og Hustru Nico, f. Petersen.

Skibskonstruktørexamen fra Teknisk Skole i Helsingør 1927, ansat hos A/S Helsingør Jernskibs- og Maskinbyggeri 1925.

Adresse: Badevej 5, Helsingør.

Olsen, Ejnar Johannes, Arkitekt, f. 28. Juni 1910 i Herning, Søn af Tømrermester Christian Olsen og Hustru Thomine, f. Christensen. Gift 27. Okt. 1935 med Mary O., f. Hansen.

Realeksamen fra Herning 1927, udlært som Tøm-

rer hos Faderen 1931, Konstruktørexamen fra Teknisk Skole, Odense, 1933, Bygningsteknikum 1934, ansat hos Faderen 1931—33, hos Arkitekt Jens Christensen, Odense, 1934, hos Arkitekt Knud Brücker, Odense, fra 1934. Sølvmedaille for Svendepreve 1931. Formand for Odense Bygningsskoles Elevforening 1934.

Adresse: Drewsensvej 5, Odense.

Olsen, Erik, Ingeniør, O. M. T., f. 23. Maj 1911 i Odense, Søn af Købmand Alfred Olsen og Hustru Ingeborg, f. Rasmussen.

Uddannet som Maskinarbejder hos Thomas B. Thrige, Odense, 1927—32, Afgangseksamen fra Odense Maskinbygnings-Teknikum, 1932, Konstruktør i A/S Emil Neckelmanns Fabriker, Odense, til 1935.

Adresse: Ejby Mølle, Odense.

Olsen, Erik, Skibskonstruktør.

Adresse: Asylgade 1, Frederikshavn.

Olsen, Erik Nicolai, Skibskonstruktør, f. 21. Sept. 1905 i Helsingør, Søn af Værftskontrollør Nicolai Olsen og Hustru Emma. Gift 26. August 1934 med Fanny O., f. Jørgensen.

Realeksamen fra Helsingør 1922, uddannet som Skibsbygger 1922—27, Skibskonstruktørexamen ved Helsingør tekniske Skole 1926, Skibskonstruktør ved A/S Helsingør Jernskibs- og Maskinbyggeri 1927. Medlem af Hovedbestyrelsen for Teknisk Landsforbund 1933.

Adresse: Ægirsvej 9, Helsingør.

Olsen, Ernst Hans Carl, Ingeniør, f. 28. April 1895 paa Frederiksberg, Søn af Kleinsmed Carl Valdemar



Erik Olsen,
Ingeniør.



Erik Nicolai Olsen,
Skibskonstruktør.



Ernst Hans Carl Olsen,
Ingeniør.



Frantz Bowin Olsen,
Ingeniør.



Hans Chr. Olsen,
Konstruktor.



Henry Olsen,
Ingeniør.

Olsen og Hustru Anna Christine, f. Jensen. Gift 27. Dec. 1922 med Antonie Elisabeth O., f. Schmidt.

Uddannet paa Københavns Møllestensfabrik 1910—15, Teknikum 1918, Tegner ved Københavns Møllestensfabrik 1915—19, ansat ved »Miag« Møhlenbau und Industrie A. G. Braunschweig og Dresden, 1920, Repræsentant for samme i Danmark 1923.
Adresse: Jagtvej 179, København.

Olsen, Frantz Bowin, Ingeniør, f. 10. Sept. 1900 i København, Søn af Brandmand Vilh. Olsen og Hustru Anna, f. Hansen. Gift 31. Maj 1925 med Paula O., f. Hansen.

Uddannet som Maskinarbejder paa Tøjhusværkstedet 1916—20, Maskinkonstruktørexamen fra København 1923, Konstruktor hos Glent & Co. 1924—30, hos Petersen & Wraae 1930—31, Ingeniør hos J. P. Spangenberg & P. E. Madsen 1931. Lærer ved Teknisk Skole 1929.

Adresse: Ryparken 152, København.

Olsen, Hans Chr., Konstruktor, f. 24. Nov. 1906 i Maribo, Søn af Lokomotivfører C. Olsen og Hustru Birtha, f. Larsen. Gift 10. Aug. 1930 med Martha O., f. Sørensen.

Uddannet hos A/S Burmeister & Wain og paa Konstruktor-skolen, Lærling 1921 og senere paa Sel-skabets Tegnesteue.

Adresse: Holmblads Vænge 7, København.

Olsen, Henry, Ingeniør, f. 8. Juli 1912 i København, Søn af Havnearbejder Hans Peter Olsen og Hustru Karen Birthinge, f. Larsen.

Udlært hos A/S Burmeister & Wain 1932, Københavns Teknikum 1935, ansat i A/S »Titan« 1935.
Adresse: Hjørninggade 21, København.

Olsen, Kaj, Skibskonstruktor, f. 3. April 1908 i København, Søn af Snedkermester Niels Olsen og Hustru Karla, f. Christensen.

Realeksamen fra Efterslægtens Gymnasium 1923, teknisk uddannet hos A/S Burmeister & Wain 1923—28, Skibskonstruktor sst. 1928.

Adresse: Grejsvej 7, København.

Olsen, Karl K. E., Konstruktor, f. 3. Marts 1907 i Bergen, Søn af Skibsinpektør Cornelius Olsen og Hustru Frederikke, f. Salling.

Udlært hos A/S Helsingør Jernskibs- og Maskinbyggeri 1926, Skibskonstruktørexamen 1927, ansat hos A/S Helsingør Jernskibs- og Maskinbyggeri 1926—31, Konstruktor hos A/S Vognfabriken »Scandia« 1931. Revisor i Teknisk Landsforbund, Randers-Afdeling.

Adresse: Udbyhøjvej 40, Dronningborg, Randers.

Olsen, Karl Rasmus, Maskintegner, f. 10. Febr. 1915 i Horsens, Søn af Laurits Olsen og Hustru Lene, f. Kragh.

Uddannet hos Møller & Jochumsen, Horsens, Eksamen fra Horsens Teknisk Skole 1936, Tegner i A/S Skandinavisk Rørfabrik 1936.

Adresse: Raadmandsvej 19, Horsens.

Olsen, Knud, Ingeniør.

Adresse: Dybendalsvej 58, København.

Olsen, Oluf Martinus, Konstruktor, f. 21. Jan. 1902 i København, Søn af Husejer Anders Olsen og Hustru Børgeline, f. Olsen. Gift 19. Dec. 1931 med Ella O., f. Christiansen.

Uddannet hos Smedemester Rasmussen, Skibstrup, 1916—18 og hos A/S Helsingør Jernskibs- og Maskinbyggeri 1918—21, Maskinisteksamen 1. Del



Karl K. E. Olsen,
Konstruktor.



Karl Rasmus Olsen,
Maskintegner.



Oluf Martinus Olsen,
Konstruktor.



Ove Olsen,
Maskinist.



Poul Henrik Olsen,
Ingeniør.

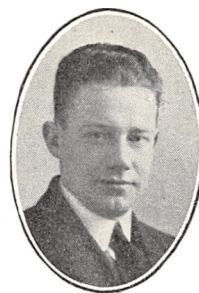

Emil Theodor Ottosen,
Ingeniør.

1921, 2. Del 1925, Tillægsprøve i Elektroteknik, ansat hos A/S Helsingør Jernskibs- og Maskinbyggeri, fast ansat 1930. Bestyrelsesmedlem for Teknisk Landsforbund, Helsingør-Afdeling, 1928 og Formand for Arbejdsløshedskassens Helsingør-Afdeling 1932.

Adresse: Ørebakken 22, Helsingør.

Olsen, Ove, Maskinist, f. 21. Juli 1913 i Helsingør, Søn af Værftsarbejder Sofus Olsen og Hustru Oline, f. Andreassen.

Uddannet som Klejnsmed i A/S Helsingør Jernskibs- og Maskinbyggeri 1929—34, Maskinisteksamen 1. Del 1933, Maskinist i A/S Helsingør Jernskibs- og Maskinbyggeri 1932.

Adresse: Stubbedamsvej 9, Helsingør.

Olsen, Peter Andersen, Arkitekt, f. 14. Juni 1909 i Sommersted, Søn af Vognmand Niels H. Olsen og Hustru Maren, f. Riis.

Uddannet som Murer i Vejen 1923—28, Bygningskonstruktørexamen fra Kolding 1932, paa Kunstakademiet fra 1932, Arkitekt ved Bygningsinspektoratet i Lyngby 1933—34, hos Arkitekterne Vald. & Thorvald Jørgensen 1935.

Adresse: Brønshøjgaardsvej 21, København.

Olsen, Poul Henrik, Ingeniør, f. 14. Sept. 1909 i København, Søn af Forretningsfører Edmund Olsen og Hustru Aurora, f. Neess. Gift 6. Jan. 1934 med Nancy O., f. Palslund.

Uddannet som Maskinarbejder paa De danske Mejeriers Maskinfabrik 1923—27, Maskinteknikum 1932, ansat ved Hærens tekniske Korps 1933.

Adresse: Godthaabsvej 330 A, København.

Olsen, Poul Wilhelm, Maskinkonstruktør, f. 29. Dec. 1908 i Helsingør, Søn af Værftskontrollør Nicolai Peter Olsen og Hustru Emma, f. Larsen.

Uddannet som Maskinist hos A/S Helsingør Jernskibs- og Maskinbyggeri, Maskinisteksamen 1. Del 1928 og 2. Del 1931 fra Helsingør, Maskinkonstruktør hos A/S Helsingør Jernskibs- og Maskinbyggeri 1929.

Adresse: Rolfsvej 2, Helsingør.

Ormstrup, J., Ingeniør.

Adresse: Kastelsvej 10, København.

Ottosen, Emil Theodor, Ingeniør, f. 18. Juli 1902 i Aarhus, Søn af Murer O. P. Ottosen og Hustru Maren, f. Sørensen. Gift 25. Maj 1931 med Agnes O., f. Waldmann.

Udlært hos A/S »Atlas« 1924, Maskinteknikum fra København 1928, Svend forsk. Steder bl. a. i Holbæk 1924—25, ansat hos A/S F. L. Smidth & Co., dels paa Tegnestuen, dels som Montageleder i Udlandet (Ægypten), 1928—30, raadgivende Ingeniør hos Ingeniør A. P. Fenger samt ansat hos A/S Nielsen & Winther 1930—31, Ingeniør hos A. Jørgensen & Co., København, 1931.

Adresse: Struergade 24, København.

Ottosen, Svend Saabye, Ingeniør, E. M. I., f. 4. Nov. 1910 i Farsø, Søn af Lærer Otto Ottosen og Hustru Petra Marie, f. Saabye.

Præliminærexamen 1927, uddannet som Maskinarbejder hos Grovsmed Chr. Nielsen, Farsø og paa Aalborg Maskin- og Skibsbyggeri 1927—32, Maskinkonstruktørexamen fra Odense Teknikum 1934,



Svend Saabye Ottosen,
Ingeniør.



Holger Georg Overgaard,
Arkitekt.



Tage Overgaard,
Bygningskonstruktør.

ansat hos A/S Frichs, Aarhus, 1931—32, paa Aalborg Maskin- og Skibsbyggeri 1934.

Adresse: Østerbro 53, Aalborg.

Overgaard, Holger Georg, Arkitekt, f. 20. Juni 1905 i Hobro, Søn af Skotøjshandler Anthon Overgaard og Hustru Marie, f. Petersen.

Uddannet paa Aalborg tekniske Skole 1928, Arkitekt hos Arkitekt Lind, Skive, 1928, hos Ernst Petersen, Kolding, 1929—33, hos Bruus Jensen, København, 1933—34, Konduktør hos Arkitekt Openheim, København, 1934.

Adresse: Nørrebrogade 18, København.

Overgaard, Tage, Bygningskonstruktør, f. 18. Juni 1907 i Hasselager, Kolt Sogn, Søn af Skolelærer Søren Rasmussen Overgaard og Hustru Mette Marie, f. Bendixen. Gift 17. Januar 1931 med Elna Magrethe O., f. Steen.

Uddannet hos Tømrermester Martin Christensen, Hasselager, 1922—26, Eksamen fra Teknisk Skole, Aarhus, 1930, ansat hos Arkitekt J. Schmidt, Skanderborg, 1931—32, hos Arkitekt N. G. Jensen, Horsens, 1932, hos Arkitekt J. Frederiksen, Aarhus, 1933—34, hos Arkitekt J. Schmidt, Skanderborg, 1934, hos Arkitekt Kr. Sørensen, Hadsten, 1934, hos Arkitekt P. Gram, Haderslev, 1935, hos Arkitekt Kr. Sørensen, Hadsten, 1935, hos Kommuneingeniør, Bygningsinspektør M. P. Petersen, Aabyhøj, 1935, —36.

Adresse: Aabyhøj.

Ovesen, Helge Reinhardt, Kommuneingeniør, f. 28. Dec. 1907 i Esbjerg, Søn af Forretningsfører Richardt Ovesen og Hustru Marie, f. Lund.



Peter Korning Ovesen,
Ingeniør.

Udlært hos Muremester Krabbenhøft, Esbjerg, 1927, Eksaminer fra Teknisk Skole i Odense og Horsens, Tegner ved D. S. B. 1929—33, Kommuneingeniør under Dalum Kommune 1933.

Adresse: Dalumvej 4, Fruens Bøge, Odense.

Ovesen, Peter Korning, Ingeniør, f. 7. Aug. 1900 i Randers, Søn af Styrmand Jakob Lihme Ovesen og Hustru Marie, f. Møller.

Uddannet som Maskinarbejder i Randers 1914—19, Maskinteknikum 1922, Ingeniør hos A/S F. L. Smidth & Co. 1922—24, hos Cia. Swift de la Plata, Buenos Ayres, 1924—28, ved Opførelsen af Botocan Hydro Electric Power Plant, Filipinerne, 1928—30, hos A/S Burmeister & Wain 1930.

Adresse: Ved Kanalen 5, København.

Pallesen, Charles Frederik Vilhelm Peder, Konstruktør, f. 26. April 1910 i Fredericia, Søn af Togfører Peder Pallesen og Hustru Christiane, f. Mortensen. Gift 30. Juli 1933 med Gerda Marie P., f. Larsen.

Uddannet hos A/S Kjøbenhavns Flydedok og Skibsværft 1925—29 og hos A/S Burmeister & Wain 1929—30, gaaet paa Teknisk Skole 3 Aar og paa Ingeniør Fischers Tegneskole for Skibsbygnings-Teknik 1928—31, Assistent paa Tegnestuen hos De danske Statsbaners Søfartsafdeling 1931, Skibskonstruktør hos A/S Burmeister & Wain 1932—33, ansat hos Statens Skibstilsyn 1934, Konstruktør hos A/S Nakskov Skibsværft 1934, Skibskonstruktør hos A/S Burmeister & Wain 1935.

Adresse: Enghaveplads 23 A., København.

Palm, Ejnar Jens Christian, Konstruktør, f. 19. Sept. 1905 i Lyngsodde, Søn af Overtoldbetjent



Charles Fr. V. P. Pallesen,
Konstruktør.



Ejnar Jens Christian Palm,
Konstruktør.



Ejler M. A. Paulsen,
Maskintegner.



Henry Viggo Gippè Paulsen,
Konstruktor.



Aksel Pedersen,
Tegner.

Peter Jørgensen Palm og Hustru Anna Kirstine, f. Pedersen. Gift 24. Okt. 1931 med Astrid Sørine P., f. Brøgger.

Maskinisteksamen 1. Del 1924, Elektrokonstruktør 1927, ansat paa Automatfabriken »Trøjborg«, Konstruktor hos A/S Frichs 1930. Lærer ved Teknisk Skole i Brabrand.

Adresse: Ringkøbingvej 22, Aarhus.

Paulsen, Ejler Marinus Arnold, Maskintegner, f. 26. Aug. 1878 i Aarhus, Søn af Lokomotivfører Vilhelm Paulsen og Hustru Johanne, f. Larsen. Gift 9. Juli 1904 med Helga P., f. Forsberg.

Lært hos A/S Frichs, Aarhus, fra 1895, Maskinisteksamen 1900, Maskintegner hos A/S Frichs.

Adresse: Vester Allé 31, Aarhus.

Paulsen, Henry Viggo Gippè, Konstruktor, f. 21. Sept. 1903 i København, Søn af Skibsbygger W. Paulsen og Hustru Johanne, f. Gippè. Gift 25. Juli 1934 med Marie P., f. Hoff.

Præliminæreksamen 1919, uddannet paa A/S Burmeister & Wain's Konstruktørskole 1919—23, Skibskonstruktøreksamen fra København 1923, Lærereksamen 1927, Konstruktor hos A/S Burmeister & Wain 1927—31, Kontormedhjælper under Københavns Kommune 1931.

Adresse: Præstøgade 15, København.

Pedersen, Aksel, Tegner, f. 30. Juli 1908 i Nørre Tranders, Søn af Arbejdsmand Søren Peder Pedersen og Hustru Karen, f. Nielsen. Gift 25. Nov. 1933 med Erna P., f. Jensen.

Uddannet som Maskinsmed hos Smedemester

Jensen, Nørre Tranders, 1923—28, ansat hos A/S Aalborg Maskin- og Skibsbyggeri 1930.

Adresse: Islandsgade 14, Aalborg.

Pedersen, Bjørn Edmund, Ingeniør, f. 22. Dec. 1903 i København, Søn af Mejerist P. N. Pedersen og Hustru Magrethe, f. Iversen.

Udlært paa De Danske Mejeriers Maskinfabrik 1923, Maskiningeniør fra Københavns Maskinteknikum 1930, Mejerimontør i 4 Aar hos Konrad Bull, Ringe, og paa Silkeborg Maskinfabrik, ansat hos A/S »Titan« 1930—33, hos A. Jørgensen & Co., København, 1933—35, Driftslederassistent hos Thomas B. Thrige, Odense 1935.

Adresse: Hjallesøvej 56, Odense.

Pedersen, Børge, Ingeniør.

Adresse: Nitivej 11, København.

Pedersen, Ejner, Tegner, f. 20. Febr. 1909 i Klejtrup, Søn af Købmand S. M. Pedersen og Hustru Kristiane, f. Pedersen. Gift 5. Marts 1933 med Anna Marie P., f. Ryberg.

Uddannet hos Kleinsmedemester H. A. Nielsen, Viborg, 1923—27, Svend sst. 1927—30, Tegner hos A/S Vognfabriken »Scandia« 1930.

Adresse: Godthaabsvej 6, Kristrup pr. Randers.

Pedersen, Erik, Skibskonstruktor.

Adresse: Chr. Richardtsvej 37, Odense.

Pedersen, Henrik Valdemar, Ingeniør, f. 23. Sept. 1895 i København, Søn af Fabrikarbejder Hans Jørgen Pedersen og Hustru Marie, f. Nielsen.

Udlært hos A/S Kjøbenhavns Flydedok og Skibs-



Bjørn Edmund Pedersen,
Ingeniør.



Ejner Pedersen,
Tegner.



Henrik Valdemar Pedersen,
Ingeniør.



Julius Christoffer Pedersen,
Ingeniør.



Kjeld Christian Pedersen,
Ingeniør.

værft 1915, privat Undervisning i Skibsbygning, Ingeniør ved A/S Nakskov Skibsværft 1918, Vulcanværftet, Korsør, 1919—21, hos A/S Burmeister & Wain 1921—33, ved Odense Staalskibsværft 1934. Bestyrelsesmedlem for Teknisk Landsforbund, København, 1929—30.

Adresse: Jerichausgade 57, København.

Pedersen, Julius Christoffer, Ingeniør, f. 23. Aug. 1883 i København, Søn af Snedkermester Niels Christian Pedersen og Hustru Karen Marie, f. Hansen. Gift 14. Nov. 1913 med Johanne P., f. Larsen.

Uddannet paa Recks Opvarmningskompagni 1898—1906, ansat hos Bruun & Sørensen, København, og hos Ingeniør J. Bang, sst., 1906—11, paa Recks Opvarmningskompagni 1911—19, hos G. R. Øllegaard 1919.

Adresse: Rolighedsvej 20, København.

Pedersen, Kjeld Christian, Ingeniør, f. 8. Juli 1895 i Agerholm Præstegaard, Søn af Sognepræst Peder Christian Pedersen og Hustru Hedeveg, f. Schmidt. Gift 5. Juli 1929 med Inger Elisabeth P., f. Dam.

Uddannet paa Holeby Dieselmotorfabrik, 1912—17, Afgang fra Københavns Teknikum 1920, Ingeniør hos Maskinfabrikken »Dano«, København, 1920—22, paa ny hos »Dano« 1925, selvstændig Værktøjsfabrik i København under Firma Pedersen & Aagaard Sørensen, paany hos »Dano« 1926, Ingeniør hos »Frigidaire« 1926—27, Tekniker sst. 1928, teknisk Salgsingeniør hos P. Hatten & Co 1928.

Adresse: Ny Østergade 1, Maribo.

Pedersen, Knud, Ingeniør, M. af I., f. 5. Aug. 1907 i København, Søn af Vejer Martin Jonas Peder-

sen og Hustru Anna Christine, f. Nielsen. Gift 25. April 1936 med Irmelin Rose P., f. Hansen.

Udlært som Maskinarbejder ved Søminevæsenet, Holmen, 1925, Elektrokonstruktør fra Københavns Teknikum 1930, Maskinarbejder ved Søminevæsenet, Holmen, 1927, ansat hos Kemp & Lauritzen 1930—31, Ingeniør hos A/S Laur. Knudsen fra 1931. Sølvmedaille for Svendestykke og Flidspræmie.

Adresse: Lundtoftegade 118, København.

Pedersen, Leonardo, Arkitekt.

Adresse: Næsbyholmvej 2, København.

Pedersen, Marius, Arkitekt.

Adresse: Hvidovrevej 12, Rødovre.

Pedersen, Peder Rask, Ingeniør, f. 11. Aug. 1890 i Nykøbing F., Søn af Overretssagfører Johan Pedersen og Hustru Laura Øllegaard Ane Marie, f. Rasmussen. Gift 25. Juni 1933 med Esther Tange P., f. Henriksen.

Præliminæreksamen, Maskinisteksamen 1. og 2. Del samt elektroteknisk Tillægsprøve, Afgangseksamen fra Odense Maskinbygningsteknikum, Sekondløjtnant, Ophold i Tyskland 1912, i England 1915—20, Ingeniør hos Thomas B. Thrige, Odense, 1923.

Adresse: Colbjørnsens Vej 5, Odense.

Pedersen, Peter Arne, Arkitekt, f. 4. Sept. 1911 i Glamsbjerg, Søn af Bygmester Rasmus Pedersen og Hustru Kristine, f. Hansen.

Uddannet som Tømrer hos Faderen 1926—30, Bygningskonstruktøreksamen fra Odense 1932, Odense Teknikum 1933, Konstruktør hos Ingeniør



Peder Rask Pedersen,
Ingeniør.



Peter Arne Pedersen,
Arkitekt.



Svend Melchior Pedersen,
Maskintegner.



Rudolf C. G. Pelikovskiy,
Tegner.



Carl Viggo Arthur Persson,
Maskinkonstruktør.

M. Gustavsen, Odense, 1933—34, paa Kunstakademiet 1934—35, Arkitekt hos Kampmann, Kierulf & Saxild A/S, 1935. Broncemedaille for Svendestykke.

Adresse: Lipkesgade 25, København.

Pedersen, Svend Melchior, Maskintegner, f. 22. Aug. 1913 i København, Søn af Brødkusk Peder Pedersen og Hustru Juline, f. Jørgensen.

Udlært hos Georg E. Mathiasen, København, 1932, ansat hos A/S Heede & Schou 1933—34, paa Nordisk Vaskeri-Maskinefabrik 1934.

Adresse: Grøndalsvængets Allé 34, København

Pelikovskiy, Rudolf Carl Georg, Tegner, f. 22. Jan. 1915 i København, Søn af Værkmester Rudolf Pelikovskiy og Hustru Kæthe, f. Witschas.

Uddannet i A/S Recks Opvarmnings Comp., København, 1929—34, Svend sst. 1934.

Adresse: Vald. Holmersgade 19, København.

Persson, Carl Viggo Arthur, Maskinkonstruktør, f. 5. Maj 1895 i København. Gift 25. Juni 1922 med Meta P., f. Larsen.

Uddannet som Maskinarbejder hos Brdr. Hentze, København, 1909—14, Maskinarbejder hos A/S »Titan« 1914—18, Maskinkonstruktør i U. S. A. 1918—21, Konstruktør hos A/S Dansk Rekyriffel Syndikat, København, 1921—26, ved forsk. Fabrikker i København 1926—32, selvstændig Virksomhed 1932.

Adresse: Hvidkildevej 12 A, København.

Persson, Nils Harry, Maskinkonstruktør.
Adresse: Skydebaneallé 3, Helsingør.

Peschardt, Johannes Thorup, Ingeniør, f. 25. Nov. 1900 i Skørping, Søn af Godsekspeditør F. C. S. Peschardt og Hustru Johanne Frederikke, f. Thorup. Gift 11. Dec. 1927 med Ingeborg Elna Christine P., f. Wilms.

Præliminæreksamen fra Frederikshavn 1916, udlært paa Frederikshavns Skibsværft og Flydedok 1920, Afgang fra Odense Maskinbygnings-Teknikum 1923, Ingeniør hos A/S Burmeister & Wain 1924—32, hos raadgivende Ingeniør Poul A. Berthelsen & Geert Jessen, København, 1933, Afdelingsingeniør hos A/S E. Rasmussen, Fredericia, fra 1935.

Adresse: Jyllandsgade 77, Fredericia.

Petersen, A. L., Konstruktør.

Adresse: Ahrenskilde Allé 9, København.

Petersen, Axel Hugo Johannes, Ingeniør, f. 10. Okt. 1899 i København, Søn af Værkfører Hugo Peter Petersen og Hustru Louise, f. Winkler. Gift 19. Dec. 1925 med Martha P., f. Christiansen.

Udlært hos A/S Burmeister & Wain 1918, Afgang fra Teknisk Skole i København, Ingeniør hos A/S Burmeister & Wain 1923—30, hos A/S »Vølund« 1930.

Adresse: Krudtmøllegaards Allé 13, København.

Petersen, Carl Julius Tjørnelund, Maskinkonstruktør, f. 11. Marts 1909 i København, Søn af Overbanemester Carl Petersen og Hustru Frieda, f. Larsen.

Udlært paa Faaborg Jernstøberi 1929, Odense Maskinteknikum 1933, Maskinarbejder forsk. Steder, Konstruktør ved Nordfynske Jernbaneselskab



Johannes Thorup Peschardt,
Ingeniør.



Axel Hugo Johs. Petersen,
Ingeniør.



Carl Jørgen Petersen,
Bygningskonstruktør.

1933—35, ansat hos A/S Burmeister & Wain 1935.
Lærer ved Taarnby tekniske Skole 1934.

Adresse: Suensonsgade 46, København.

Petersen, Carl Jørgen, Bygningskonstruktør, f. 2. Juli 1906 i Haderslev, Søn af Murermester Andreas Petersen og Hustru Anna, f. Niemann. Gift 16. April 1933 med Margrethe P., f. Hansen.

Uddannet som Murer hos Murermester Steffen O. Pedersen, Haderslev, 1921—25, Bygningskonstruktørexamen 1929, Afgang fra Horsens Bygnings-Teknikum 1930, Konstruktør hos Arkitekt Dallerup Berthelsen, København, 1930—32; hos Arkitekt Gram, Haderslev, 1933.

Adresse: Aastrupvej 113, Haderslev.

Petersen, Christian, Ingeniør, f. 19. Sept. 1911 i Egaa, Søn af Sygeplejerske Jensine Petersen. Gift 13. April 1935 med Margrethe P., f. Andersen.

Udlært i A/S Frichs, Aarhus, 1932, Københavns Maskinteknikum 1935, ansat hos A/S F. L. Smidth & Co. 1935.

Adresse: Tøndebindervej 4, København.

Petersen, Einar, Konstruktør, f. 25. Okt. 1907 i Vraa, død. Søn af Murer Chr. Petersen og Hustru Marie, f. Jensen.

Udlært hos Snedkermester Gustav Petersen, Vraa, 1926, Konstruktørexamen fra Aalborg 1931, Snedker i Vraa hos Snedkermestrene Gustav Petersen 1926—28, hos Gotlieb Jordansen 1928—29 og paa Auning Møbelfabrik 1929—31, Konstruktør paa Auning Møbelfabrik 1932. Lærer paa Teknisk Skole i Auning.



Erik Viberg Petersen,
Konstruktør og Tegner.



Christian Petersen,
Ingeniør.

Petersen, Erik, Konstruktør, d. 21. Nov. 1907 i Roskilde, Søn af Murer Emil Petersen og Hustru Maren, f. Henriksen.

Udlært hos A/S F. Christiansens Maskinfabrik, Roskilde, 1928, Konstruktørexamen 1932, ansat hos A/S Helsingør Jernskibs- og Maskinbyggeri 1933—34, Konstruktør hos A/S Vognfabriken »Scandia« 1934.

Adresse: Villa »Solli«, Teglvej, Randers.

Petersen, Erik Viberg, Konstruktør og Tegner, f. 10. Aug. 1907 i Aarhus, Søn af Repræsentant Oskar Petersen. Gift 15. Aug. 1934 med Ester Edda Ruth P., f. Hansen.

Uddannet som Elektro-Mekaniker hos Thomas B. Thrige, Odense, 1921—26, Aarhus Teknikum 1929, Ingeniør hos A/S »Titan« 1929—31, paa Dansk Akkumulator og Elektromotorfabrik, Odense 1931—33, Konstruktør og Tegner ved D. S. B. 1933.

Adresse: Vangedevej 33, Gentofte.

Petersen, Finn Aalgaard, Maskinkonstruktør, f. 2. Febr. 1907 i Aalgaard, Søn af Hotelejer Aage Nicolai Petersen og Hustru Olga Vilhelmine, f. Petersen. Gift 6. Maj 1931 med Else P., f. Bergquist.

Udlært hos A/S Helsingør Jernskibs- og Maskinbyggeri 1927, Maskinisteksamen 1. Del 1925, 2. Del 1928, Maskinkonstruktør hos A/S Helsingør Jernskibs- og Maskinbyggeri 1927.

Adresse: Koldinggade 21, København.

Petersen, Henning, Bygningskonstruktør.
Adresse: Benzonsvej 7, København.

Petersen, Henning, Ingeniør.
Adresse: Peter Vedelsgade 2, København.



Finn Aalgaard Petersen,
Maskinkonstruktør.



Henning Oscar Petersen,
Elektro-Konstruktør.



Henry Elo Petersen,
Arkitekt.

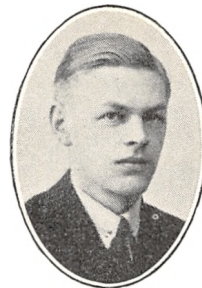

Kaj Sigurd Petersen,
Arkitekt.

Petersen, Henning Oscar, Elektro-Konstruktør, f. 12. Dec. 1894 i Kastrup, Taarnby Sogn, Søn af Bankdirektør E. B. Petersen og Hustru Augusta, f. Sjøht. Gift 12. Nov. 1915 med Johanne Emilie P., f. Hansen.

Realeksamen 1909, udlært hos Kemp & Lauritzen 1913, Elektro-Konstruktøreksamen fra Teknisk Skole 1916, ansat paa Ejner Svendsens Maskinfabrik, København, 1916—20, hos A/S Kjøbenhavns Flydedok og Skibsværft 1920—27, Konstruktør hos A/S Burmeister & Wain 1927—28, Tonemester hos A/S Nordisk Film 1928.

Adresse: Dronningensvej 13, København.

Petersen, Henry Elo, Arkitekt, f. 28. Okt. 1911 i København, Søn af Murermester Elo Petersen og Hustru Martha, f. Nielsen.

Uddannet hos Murermester Elo Petersen, Svend 1932, Københavns Husbygnings-Teknikum 1934, ansat i A/S »Danalith«, København, 1934.

Adresse: Willemoesgade 3, København.

Petersen, Herbert Emil, Maskiningeniør, f. 28. Jan. 1907 i Horsens, Søn af Johannes Brinck-Petersen og Hustru Elna, f. Petersen. Stedsøn af Direktør for A/S Anker Heegaard Alex Paulsen. Gift 28. Febr. 1931 med Helene P., f. Møller.

Præliminæreksamen fra Frederiksværk, uddannet som Maskinarbejder hos A/S Anker Heegaards Fabrikker, Frederiksværk, Eksamen fra Københavns Teknikum, Tegner hos A/S Burmeister & Wain 1928—29, ansat hos A/S Titan 1933.

Adresse: Godthaabsvej 320 A., København.

Petersen, Johan Brünnich, Maskinkonstruktør.

Adresse: Hulgaardsvej 54, København.

Petersen, Kaj Sigurd, Arkitekt, f. 25. Sept. 1908 i Næstved, Søn af Viceskoleinspektør Peter Laur. Petersen og Hustru Anna, f. Jørgensen.

Uddannet som Tømrer hos Tømrermester Petersen & Sønner, Næstved, 1923—28, paa Teknisk Selskabs Skole 1929—30, Afgangseksamen fra Bygmesterskolen 1934, Arkitekt hos Tidemann Dahl, Næstved, 1934. Diplomer fra Teknisk Skole i Næstved.

Adresse: Kildemarksvej 21, Næstved.

Petersen, Knud, Skibskonstruktør, f. 27. Maj 1910 i Helsingør, Søn af Telegrafassistent A. Petersen og Hustru Agnes, f. Nielsen.

Realeksamen fra Helsingør 1926, udlært hos A/S Burmeister & Wain 1932, ansat sst. 1932—33, paa Odense Staaalskibsværft 1933.

Adresse: Slottet, Odense.

Petersen, Knud Thage, Elektro-Konstruktør, f. 27. Juni 1907 i København, Søn af Direktør Victor Petersen og Hustru Johanne, f. Mortensen. Gift 28. Juli 1934 med Else Tove P., f. Harvig.

Realeksamen fra Bagsværd 1924, udlært hos Laur. Knudsen 1929, Elektro-Konstruktøreksamen fra København 1932, Konstruktør hos A/S Dansk Signal Industri 1933, ved D. S. B. 1934.

Adresse: Bramslykkevej 12, København.

Petersen, Mads Peter, Bygningsinspektør og Kommuneingeniør, f. 26. Dec. 1892 i Hygum, Jylland, Søn af Landmand Hans Christian Petersen og Hustru Ane Kirstine, f. Lorentsen. Gift 12. Marts 1920 med Bertha Marie P., f. Bryld.

Konstruktøreksamen 1914, Konduktør hos Arkitekt Andreas Jensen, Svendborg, 1914—19, selv-



Knud Petersen,
Skibskonstruktør.



Knud Thage Petersen,
Elektro-Konstruktør.



Mads Peter Petersen,
Bygningsinspektør.



Niels Fr. Vald. Petersen,
Elektro-Ingeniør.



Oscar Oluf Johs. Petersen
Konstruktør.

stændig Bygningsentreprenør 1919—20, Bygningskonduktør hos A/S Frichs, Aarhus, 1920—25, Bygningsinspektør og Kommuneingeniør under Aaby Kommune 1925. Bestyrelsesmedlem for Teknisk Landsforbund, Aarhus-Afdeling, 1926.

Adresse: Ydunsvej 20, Aabyhøj.

Petersen, Niels Frederik Valdemar, Elektro-Ingeniør, f. 29. April 1876 i Kongens Lyngby, Søn af Proprietær Niels Petersen og Hustru Maria, f. Breyen.

Uddannet i Elektroteknik i England i 2 Aar, Afgangseksamen i Elektroteknik fra København 1902, Elektro-Ingeniør hos A/S »Titan« 1902. Medlem af Elektroteknisk Forenings Bestyrelse 1912—20.

Adresse: Gl. Kongevej 85, København.

Petersen, Oscar Oluf Johannes, Konstruktør, f. 1895 i København, Søn af Fyrbøder i Marinen Carl Petersen og Hustru Emma, f. Andersen. Gift 14. Maj 1921 med Therese Regina P., f. Struck.

Uddannet paa Orlogsværftet, Svend 1914, Svend paa Orlogsværftet, Maskinisteksamen 1. Del 1915, Maskinassistent i Ø. K. 1915—16, Certifikat fra Marinen som 2. Maskinmester, Elektromekaniker paa Orlogsværftet 1918—19, Eksamen i Elektroteknik 1919, Konstruktør hos A/S »Atlas« 1919—23, Maskinkonstruktør hos A/S Burmeister & Wain 1924. Repræsentant i Teknisk Landsforbund 1932, Formand for Højdevang Grundejerforening 1928.

Adresse: Bjernedevej 32, København.

Petersen, P., Konstruktør.

Adresse: Strandgade 69, Helsingør.

Petersen, Peter, Konstruktør, f. 17. Juni 1884 i Aale ved Rask Mølle, Søn af Smedemester H. P.

Petersen og Hustru Kirstine, f. Sørensen. Gift 1912 med Ellen P., f. Færch.

Uddannet som Tømrer, Svend 1905, arbejdet ved Faget og paa Tegnestue til 1907, Afgang fra Teknisk Skole i Aarhus 1909, ansat hos Arkitekt A. Petersen, Aarhus, 1908, hos Ingeniørerne Christiani & Nielsen, Aarhus, 1909.

Adresse: Sct. Lucas Kirkeplads 8, Aarhus.

Petersen, Poul Christian, Ingeniør, f. 30. Maj 1901 i Aalborg, Søn af Malermester Jens Christian Petersen og Hustru Poulina, f. Menchen. Gift 2. Febr. 1932 med Elisabeth P., f. Olsen.

Uddannet paa Motorfabriken »Densik« 1916—21, Maskinisteksamen 1. Del 1920, Afgang fra Odense Teknikum 1925, Ingeniør ved Richardt Bentzens Radiofabrik 1925—29, Ingeniør og Konstruktør hos A/S »Vølund« 1929.

Adresse: Ved Amagerport 1, København.

Petersen, Sv. Lerbæk, Konstruktør.

Adresse: Holsteinsgade 19, København.

Petersen, Søren Valdemar, Maskiningeniør, f. 14. Aug. 1894 i Skærbæk, Søn af Købmand Peter Petersen og Hustru Petrea, f. Degn. Gift 30. Maj 1925 med Ella P., f. Ladevig.

Realeksamen fra Flensborg 1912, studeret i Mittweida, Sachsen, 1912—14 og 1919—20, Maskiningeniør hos A/S Burmeister & Wain 1920.

Adresse: Lyngby Hovedgade 66 B, Kg. Lyngby.

Petersen, Tage Ferdinand Ernst, Konstruktør, f. 29. Nov. 1910 i København, Søn af Arrestbetjent Jens Ferdinand Petersen og Hustru Maren, f. Erntsen. Gift 22. Jan. 1932 med Erna Louise P., f. Nielsen.



Peter Petersen,
Konstruktør.



Poul Christian Petersen,
Ingeniør.



Werner Petersen,
Ingeniør.

Uddannet som Skibsbygger hos A/S Kjøbenhavns Flydedok og Skibsværft og A/S Burmeister & Wain 1925—27, gennemgaaet Ingeniør P. Fischers Tegneskole, Konstruktør hos A/S Burmeister & Wain 1927—31, hos A/S Nakskov Skibsværft 1934.

Adresse: Rønnebærvej 24, Nakskov.

Petersen, Ulf Marquard, Konstruktør.

Adresse: Skjulhøj Allé 52, København.

Petersen, Werner, Ingeniør, f. 3. Jan. 1904 i Aars, Søn af Barbermester Peter Petersen og Hustru Laura, f. Nielsen. Gift 9. Nov. 1929 med Erna P., f. Rosenhagen.

Udlært hos A/S Møller & Jochumsen, Horsens, 1923, Maskinteknikum fra Horsens, ansat hos Glent & Co., København, 1926—28, paa Hans Jensens Maskinfabrik sst., 1928—30, Ingeniør hos A/S »Vølund« 1930.

Adresse: Korsikavej 9, København.

Petersen-Dyggve, Ingeniør.

Adresse: H. C. Lumbyesgade 50, København.

Pind, Carl Victor, Ingeniør, f. 10. Juli 1909 i Randers, Søn af Forpagter Anders Pind og Hustru Valborg, f. Brummer.

Udlært i A/S Brdr. Grams Kølemaskinfabrik, Vojens, 1930, Københavns Teknikum 1933, Maskinassistent i Ø. K. 1933—34, ansat hos A/S F. L. Smidth & Co. 1935.

Adresse: Rovsingsgade 19, København.

Plejdrup, Aa. A., Ingeniør.

Adresse: Svingelsvej 29, Nakskov.



Laurits Ploug,
Bygningsingeniør.



Carl Victor Pind,
Ingeniør.

Ploug, Laurits, Bygningsingeniør, f. 2. Sept. 1879 i Odense, Søn af Tømrer Peter Chr. Ploug og Hustru Maren Kirstine, f. Jørgensen. Gift 2. Sept. 1923 med Olga Margrethe P., f. Hansen.

Cand. polyt. 1911, ansat hos Ludvigsen & Hermann 1911—13, i San Francisco 1914—16, hos Ingeniør Frandsen, København, 1917—18, ved D. S. B. 1918—20, selvstændig Virksomhed 1920—30. Tilsynsførende ved Kommunen 1930—31.

Adresse: Telemarksgade 8, København.

Poulsen, Carlo, Ingeniør, f. 7. Nov. 1910 i København, Søn af Arbejdsmand Axel Marinus Poulsen og Hustru Sigrid Olga Pouline, f. Persson.

Udlært hos Lauritz Knudsen, København, 1931, Københavns Teknikum 1934, ansat hos Lauritz Knudsen 1934—35, p. t. Kystkadet aspirant.

Adresse: Middelvej 16, Gentofte.

Poulsen, Marius, Ingeniør, f. 20. Juni 1907 i Rødovre, Søn af Gaardejer Knud Poulsen og Hustru Margrethe, f. Poulsen. Gift 9. Dec. 1934 med Alice P., f. Pedersen.

Realeksamen fra Roskilde 1924, udlært paa Hedehusenes Maskinfabrik 1927, Maskinteknikum fra København 1930, Konstruktør ved Hærens Flyvertropper 1930—31, hos A/S Dansk Rekyrliffel Syndikat 1931—32, ved Hærens Flyvertropper 1932—34, hos A/S Dansk Industri Syndikat 1934.

Adresse: Mosegaardsvej 100, Gentofte.

Quiser, O. L., Skibskonstruktør.

Adresse: Lyngbyvej 70, København.

Raaschou, H. V., Ingeniør.

Adresse: Bakkevej 1, København.



Carlo Poulsen,
Ingeniør.



Marius Poulsen,
Ingeniør.

Rasmussen, Aage Thorvald, Arkitekt, f. 22. Juli 1907 i Odense, Søn af Arkitekt og Tømrermester Niels Thorvald Rasmussen og Hustru Elisabeth, f. Hansen. Gift 24. Juni 1934 med Ella R., f. Larsen.

Realeksamen 1924, udlært som Tømrer 1928, Konstruktorøksamen fra Teknisk Skole, Odense, 1930, Afgangseksamen fra Odense Husbygningsteknikum 1931, arbejdet som Tømrer, ansat hos Arkitekt Robert Hansen, København, 1931.

Adresse: Øresundsvej 108, København.

Rasmussen, Carl, Ingeniør, f. 18. Juni 1894 i Berlin, Søn af Værkfører Jørgen Hansen Rasmussen og Hustru Johanne Ernestine, f. Porkett. Gift 5. Febr. 1931 med Johanne R., f. Nielsen.

Uddannet ved Maskinfaget i Berlin 1909—13, Maskinkonstruktøksamen 1914, Ingeniør hos forskellige Firmaer i Berlin 1914—19, hos A/S »Titan« 1919—24, hos A/S Laur. Knudsen 1924—26, hos forskellige Firmaer i København 1926—28, hos A/S »Vølund« 1928.

Adresse: Priorvej 8, København.

Rasmussen, Carl Frederik Julius, Konstruktor, f. 24. Marts 1883 i København, Søn af Infanterikapitajn P. J. Rasmussen og Hustru Anna, f. Ytting. Gift 24. Febr. 1912 med Karen R., f. Rasmussen.

Udlært hos Kleinsmedemester C. Weidemeyer 1902, Maskinkonstruktøksamen fra København 1903, Elektro-Ingeniøreksamen fra Neustadt, Tyskland, 1907, Konstruktor hos A/S Burmeister & Wain i forskellige Perioder ca. 7½ Aar, hos A/S Nielsen & Winther 1917—19, Tegnestuechef ved Nordiske mekaniske Værksteder 1919—22, Konstruktor hos A/S Burmeister & Wain 1934.

Adresse: Livjærgade 33, København.



Georg Helmer Rasmussen,
Snedkertegner.

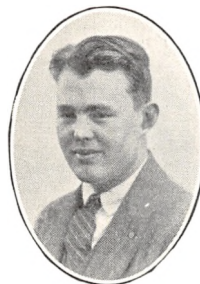

Erik Gerh. J. Rasmussen,
Ingeniør.

Rasmussen, Erik Gerhard Jensenius, Ingeniør, E. M. J., f. 10. Sept. 1912 i København, Søn af Værkfører Bent Rasmussen og Hustru Astrid, f. Christensen.

Udlært som Maskinarbejder hos H. Rasmussen & Co., Odense, 1931, Afgangseksamen fra Odense Teknikum 1933, Ingeniørassistent hos Ingeniør C. Pedersen, Pandrup, 1934.

Adresse: Frederiksgade 53, Odense.

Rasmussen, Georg Helmer, Snedkertegner, f. 29. Dec. 1887 i København, Søn af Filehuggermester Theodor Rasmussen og Hustru Kristiane, f. Olsen.

Uddannet som Snedker i København 1902—07, Svendep prøve 1907, gennemgaaet Teknisk Skole, Kunstindustriklassen og Perspektivskolen, arbejdet som Svend i Berlin, München og Zürich 1907—11, Snedkertegner hos A/S Burmeister & Wain 1911—14, ansat paa A/S Hornung & Møllers Pianofabrik 1914—17, ansat paa forskellige Snedkerværksteder 1917—20, Konstruktor hos A/S Kjøbenhavns Flydedok og Skibsværft 1920—27, ansat hos A/S Burmeister & Wain 1927.

Adresse: Gjorslevvej 14, København.

Rasmussen, Gregers Christian, Maskinkonstruktør, f. 17. April 1904 i Horsens, Søn af Retorthusarbejder Jens Rasmussen og Hustru Alvilda. Gift 1931 med Ragna R., f. Wendelboe Sørensen.

Uddannet som Maskinarbejder, Konstruktorøksamen fra Randers 1923, Eksamen som engelsk Korrespondent 1928, ansat hos A/S Frichs, Aarhus, 1923.

Adresse: Aalborggade 28, Aarhus.

Rasmussen, Henry Ejner, Distriktsingeniør, f. 18. Nov. 1903 i Odense, Søn af Glasværksarbejder R.



Gregers Chr. Rasmussen,
Maskinkonstruktør.



Henry Ejner Rasmussen,
Distriktsingeniør.



Hjalmar Rasmussen,
Skibskonstruktør.



Holger Rasmussen,
Afdelingsingeniør.

Rasmussen og Hustru Clausigne, f. Henriksen. Gift 18. Nov. 1926 med Nina R., f. Jacobsen.

Uddannet praktisk og teknisk paa Odense Staal-skibsværfts Maskinafdeling 1920—24, og Odense Teknisk Skole, Distriktingeniør ved Odense Gasværk 1925.

Adresse: Sadolinsgade 154, Odense.

Rasmussen, Hjalmar, Skibskonstruktør, f. 5. Jan. 1904 i Havdrup, Søn af Maskinhandler Hans Rasmussen og Hustru Bodil, f. Andersen. Gift 10. Marts 1933 med Tove Gunhild R., f. Meilstrup Larsen.

Uddannet i A/S »Codanværftet«, Køge, A/S Køge Værft og hos A/S Burmeister & Wain, ansat hos A/S Burmeister & Wain fra 1923.

Adresse: Provstevvej 2 C, København.

Rasmussen, Holger, Afdelingsingeniør, f. 2. Dec. 1890 i Randers, Søn af Malermester Andreas Rasmussen og Hustru Nielsine, f. Nielsen. Gift 20. Dec. 1914 med Thyra R., f. Lund.

Uddannet ved Maskinfaget hos A/S H. Hein & Sønner, Randers, 1904—09, Maskinisteksamen 1911, Maskinkonstruktørexamen 1912, sejlet som Maskinassistent i D. F. D. S. 1912—13, ansat hos A/S Frichs 1913, Afdelingsingeniør.

Adresse: Aabyvej 23, Aabyhøj.

Rasmussen, Hugo Peter, Skibskonstruktør, f. 27. Maj 1886 i Helsingør, Søn af Konsul Sophus Rasmussen og Hustru Anna, f. Ottesen. Gift 1914 med Hanna R., f. Hallberg.

Uddannet hos A/S Helsingør Jernskibs- og Maskinbyggeri 1902—08, Skibskonstruktørexamen fra Teknisk Skole i Helsingør 1908, Skibskonstruktør hos A/S Helsingør Jernskibs- og Maskinbyggeri 1908.

Adresse: Stengade 77, Helsingør.

Rasmussen, Karl, Skibskonstruktør, f. 24. Febr. 1897 i København, Søn af Kleinsmedemester Rasmus Rasmussen og Hustru Karen Kirstine, f. Petersen. Gift 16. Jan. 1930 med Elisabeth R., f. Ernst.

Uddannet hos A/S Burmeister & Wain 1911—16, Konstruktor sst., 1916—19, paa Baltic 1919—21, paa Køge Staal-skibsværft 1921, paa Orlogsværftet 1921—23, Skibskonstruktør paa Odense Staal-skibsværft 1923. Bestyrelsesmedlem for Teknisk Landsforbund 1929.

Adresse: Tietgens Allé 82, Odense.

Rasmussen, Magnus Florentin Holmbo, Konstruktor.

Adresse: Tordenskjoldsgade 32, Aarhus.

Rasmussen, O. V., Møbelarkitekt.

Adresse: Vigerslevvej 68B, København.

Rasmussen, Paul Holger Christian, Arkitekt, f. 6. Aug. 1908 i Assens, Søn af Tømrer Oluf Rasmussen og Hustru Sørine. Gift 19. Maj 1934 med Eva Ragnhild R., f. Hansen.

Uddannet som Tømrer hos Tømrermester P. Hansen, Assens, 1924—28, Bygningskonstruktørexamen fra Odense 1931, Konduktør hos Arkitekt M. H. Mencke, Assens, 1931—34, hos Arkitekt Eriksen, Odense, og M. H. Mencke, Assens, 1934, selvstændig Arkitekt 1935, Konduktør hos Hindsgaul (Butiksmontøren) fra 1935.

Adresse: Borthigsgade 10, København.

Rasmussen, Poul Ingolf, Arkitekt, f. 28. Jan. 1910 i Odense, Søn af Jeppe Rasmussen og Hustru Anne Kirstine, f. Rasmussen.

Uddannet som Tømrer hos Tømrermester Ernst Almind, Odense, 1925—30, Konstruktor



Hugo Peter Rasmussen,
Skibskonstruktør.



Karl Rasmussen,
Skibskonstruktør.



Paul H. Chr. Rasmussen,
Arkitekt.



Poul Ingolf Rasmussen,
Arkitekt.



W. S. Mosbech Rasmussen,
Ingeniør.



Otto Rathje,
Maskinkonstruktør.

fra Odense 1931, paa Akademiet 1932, Arkitekt hos Arkitekt Thorv. Dreyer 1933.

Adresse: Gothersgade 8, København.

Rasmussen, Werner Søren Mosbech, Ingeniør, f. 16. Juni 1903 i Lille Næstved, Søn af Fabrikant Rasmus Rasmussen og Hustru Louise, f. Mosbech. Gift 15. Juni 1930 med Thyra Kirstine R., f. Klingstrøm.

Uddannet ved Maskinfaget hos Fabrikant Rich. Müller, København, 1918—23, Konstruktorøksamen fra København 1926, Konstruktor hos Kjøbenhavns Telefon A/S 1926—28, hos Lindholm & Lindholm, København, 1928—29, hos Thomas B. Thrige, Odense, 1929—30, Ingeniør hos A/S Burmeister & Wain 1930, hos Fabrikant Rich. Müller 1933. Sølvmedaille for Svendestykke 1923.

Adresse: Gudenaavej 7, København.

Ratcke, Harald Bøgh, Ingeniør.

Adresse: Haraldsgade 7, København.

Rathje, Otto, Maskinkonstruktør, f. 12. Jan. 1898 i Magleby Sogn paa Møen, Søn af Forpagter Vilhelm Rathje og Hustru Anna Margrethe, f. Christensen. Gift 8. Maj 1929 med Emmy R., f. Bielefeldt.

Præliminæreksamen 1914, uddannet hos Smedemester H. P. Carstensen, Stege, 1914—15, og paa Holeby Dieselmotorfabrik 1915—19, Konstruktorøksamen fra Odense 1922, Konstruktor hos A/S Frederikshavn Værft og Flydedok 1922—26, paa Motorfabriken »Frederikshavn« 1926, Kasserer i Teknisk Landsforbund, Frederikshavns-Afdeling, Lærer i Maskinfag og Elektroteknik ved Frederikshavns Teknisk Skoles Maskinundervisning.

Adresse: »Rix«, Vibevej 8, Frederikshavn.

Reib, Rudolph Michael Knud, Maskinkonstruktør, f. 25. Maj 1909 i Helsingør, Søn af Bogholder Alfred Michael Viktor Reib og Hustru Anna Johanne Marie, f. Hansen.

Uddannet som Maskinarbejder i A/S Helsingør Jernskibs- og Maskinbyggeri 1923—28, Maskinisteksamen 1. Del 1928, 2. Del og Haandværkerprøven 1930, statsaut. Højspændings-Installatørsamen 1934, Maskinassistent i D/S »Heimdal« 1932—33, Maskinkonstruktør i A/S Helsingør Jernskibs- og Maskinbyggeri fra 1934. Lærer ved Teknisk Skole i Helsingør.

Adresse: Stengade 65, Helsingør.

Ricka, Herman, Bygningstekniker, f. 13. Juli 1913 i Wien, Søn af Frits Ricka.

Uddannet som Tømrer, Bygningskonstruktørsamen 1934, Husbygningsteknikum 1935, arbejder som Tømrersvend ansat hos A. Leth & S. Walsøe, København, 1935.

Adresse: Helgolandsgade 15, København.

Riemann, Frederik Edvard, Ingeniør, f. 19. Aug. 1877 i Aakirkeby, Søn af Sognepræst Peter Jerndorff Storm Riemann og Hustru Christine, f. Ketelsen. Gift 17. Maj 1904 med Ingeborg R., f. Jensen.

Udlært hos Smedemester Chr. Andersen, Odense, 1895, studeret i Odense, Afgang som Maskinbygningseksaminand fra Teknisk Skole i København 1902, Svend hos Tuxen & Hammerich, Nakskov, 1896, hos A/S M. P. Allerups Eftf., Odense, 1897, Konstruktor hos A/S »Atlas«, København, 1898—1900, hos A/S »Titan« 1900—01, Ingeniør hos Brown Boveri, Mannheim, 1902—04, igen paa Centrifugeafdelingen hos A/S »Titan« 1904—10, paa Elevatorafdelingen 1910—19, hos N. Raaberg & Co. og selv-



Rudolph Mich. Kn. Reib,
Maskinkonstruktør.



Frederik Edvard Riemann,
Ingeniør.



Aage Rigenstrup,
Maskiningeniør.



Harald Emil Riisager,
Konstruktor.



Jens Henrik Riishede,
Maskiningeniør.

stændig 1919—22, hos A/S »Titan« fra 1922. Fh. Bestyrelsesmedlem for »Konstruktørforeningen« og Formand for »Teknisk Landsforbund«, Københavns Afdeling. Revisor i begge nævnte Foreninger i flere Aar. Lærer ved Frederiksberg tekniske Skole 1906. Udarbejdet en Opgaveserie i forberedende Fagtegning for Maskinarbejdere o. l. Vurderingsmand for »Kreditforeningen for industrielle Ejendomme« fra 1918. Sølvmedaille for Svendestykke.

Adresse: Solsortvej 51, København.

Rigenstrup, Aage, Maskiningeniør, f. 10. Juli 1907 i Randers, Søn af Skrædermester Andreas Rigenstrup og Hustru Agnete, f. Sørensen.

Præliminæreksamen 1923, udlært i Maskinfaget 1927, Afgang fra Teknisk Skole i Randers 1930, Montør forskellige Steder i Landet 1930—31, ansat hos A/S Frichs, Aarhus, 1931.

Adresse: Silkeborgvej 1 B., Aabyhøj.

Riisager, Harald Emil, Konstruktor, f. 11. Juli 1911 i Voer Sogn, Søn af Husejer Carl Adolf Riisager og Hustru Marie, f. Jensen.

Uddannet som Maskinkonstruktor 1932—35, Konstruktorleksamen 1935, Tegner i A/S »Pedershaab« Maskinfabrik, Brønderslev, 1933—34, Konstruktor i A/S Motorfabriken »Bukh«, Kalundborg, 1935.

Adresse: Missionshotellet, Kalundborg.

Riishede, Jens Henrik, Maskiningeniør, f. 30. Dec. 1885 i Klovborg, Skanderborg Amt, Søn af Landpostbud Søren Rasmussen Riishede og Hustru Elisabeth, f. Scheur. Gift 28. Okt. 1916 med Frida R., f. Larsen.

Uddannet i Maskinfaget i Korning ved Horsens

1900—05, Maskinteknikum 1914, Konstruktor hos Thomas B. Thrige, Odense, 1914—18, ved A/S Kalundborg Skibsværft 1918—20, hos A/S Frichs, Aarhus, 1920. Medlem af Bestyrelsen for Teknisk Landsforbund, Aarhus Afdeling, fh. Medlem af Landsforbundets Repræsentantskab.

Adresse: Aabyvej 10, Aabyhøj.

Rongsted, Eliith Johan, Maskinkonstruktor, f. 19. April 1898 i Volse, Søn af Skuespiller Eirik Rongsted og Hustru Betty, f. Sørensen. Gift 17. Okt. 1930 med Mary R., f. Westmar.

Uddannet som Maskinarbejder hos A/S Buaas, Aalborg, 1914—19, Maskinkonstruktorleksamen fra Odense 1922, ansat hos A/S »Titan« 1922, paa Frederikssund Jernstøberi og Maskinfabrik 1922—23, paa Aalborg Maskin- og Skibsbyggeri 1923—25, i Rio Janeiro for A/S Thomas Ths. Sabroe & Co. 1925—27, hos A/S Buaas, Aalborg, 1927—33, paa De Danske Mejeriers Maskinfabrik, Kolding, 1934.

Adresse: Elisabethsvej 9, Hasseriis, Aalborg.

Ronnenberg, Esther Chemnitz, Tegner, f. 27. Sept. 1909 i København, Datter af Frugthandler Carl Henriksen og Hustru Jenny, f. Chemnitz. Gift 14. April 1935 med stud. med. Philip Ronnenberg.

Uddannet som Tegner paa Tegne- og Kunstindustriskolen for Kvinder, Afgangseksamen 1929, ansat hos A/S C. M. Hess, København, 1929.

Adresse: Buntmagervej 6, København.

Rosenkjær, Jørgen, Arkitekt, f. 22. Maj 1909 i København, Søn af Forstander Jens Rosenkjær og Hustru Emilie, f. le Fèvre.

Realeksamen 1926, udlært som Murer hos Murermester I. Olsen, Bagsværd, 1931, Bygningskon-



Eliith Johan Rongsted,
Maskinkonstruktor.



Esther C. Ronnenberg,
Tegner.



Jørgen Rosenkjær,
Arkitekt.



Aage Rosenvold,
Bygningskonstruktør.



Rich. Joachimsen Rosholm,
Ingeniør.



Johannes Aaboe Rousøe,
Maskiningeniør.

struktøreksamen 1931, Arkitekt i Fællesforeningen for Danmarks Brugsforeninger 1932.

Adresse: Frederiksholms Kanal 24, København.

Rosenkrands, Viggo, Ingeniør, f. 2. Nov. 1909 i Kærby, Søn af Bogholder Chr. Rosenkrands og Hustru Ane, f. Søjberg.

Uddannet som Konstruktør og Maskinarbejder i A/S Motorfabriken »Bukh«, Kalundborg, 1924—29 og 31—34, Konstruktorøksamen 1934. Maskinarbejder hos Bukh, Kalundborg, 1929—31, Ingeniør sst. 1934.

Adresse: Holbækvej 31, Kalundborg.

Rosenvold, Aage, Bygningskonstruktør, f. 11. Juni 1914 i Aabenraa, Søn af Sadelmagermester Carl Frederik Rosenvold og Hustru Anna, f. Petersen.

Uddannet som Murer, Konstruktorøksamen fra Aarhus Tekniske Skole, Tegner og Konduktør hos Arkitekt H. Gottschalck-Hansen, Gentofte, hos Arkitekt S. M. Sørensen, Aabenraa, Tegner hos Arkitekterne Aa. & F. Thilo, København.

Adresse: Søndergade 6, Aabenraa.

Rosholm, Richardt Joachimsen, Ingeniør, f. 7. Jan. 1910 i Lild, Thisted Amt, Søn af Lærer Theodor Joachimsen Rosholm og Hustru Marie, f. Pedersen.

Uddannet som Maskinarbejder hos A/S H. P. Philipsen, Slagelse, 1925—30, Maskinteknikum fra Odense 1933, Værkfører hos H. P. Henriksen & Blom, København, 1934, ansat hos A/S F. L. Smidth & Co. 1934.

Adresse: Teklavej 27, København.

Rousøe, Johannes Aaboe, Maskiningeniør, f. 27. Marts 1908 i Stevnstrup, Søn af Retorthusformand A. P. Rousøe og Hustru Marie, f. Rasmussen.

Realeksamen 1924, uddannet som Maskinarbejder hos Møllebygger Madsen, Randers, 1924—29, Konstruktorøksamen fra Randers 1929, Konstruktør hos A/S Burmeister & Wain 1929—30, hos A/S Frichs, Aarhus, 1930—34, Maskiningeniør hos A/S C. M. Hess Fabrikker, Vejle, 1934.

Adresse: Havnepladsen 4, Vejle.

Rye, Svend Ove, Ingeniør, f. 30. Okt. 1912 i Aabyhøj, Søn af Jernstøberiejer Odin Rye og Hustru Kathrine, f. Marcussen.

Udlært paa Jonas Nielsens Maskinfabrik, Aarhus, 1932, Københavns Teknikum 1935, ansat hos A/S F. L. Smidth & Co. 1935.

Adresse: Lille Strandvej 2 B, Hellerup.

Ryge, Kai, Ingeniør, f. 24. Juli 1904 i Hillerslev, Søn af Banemester Peter Ryge og Hustru Agnes, f. Holm.

Realeksamen 1920, uddannet hos A/S Maskinfabriken »Thy«, Thisted, 1921—24, Odense Teknikum 1927, ansat hos A/S Burmeister & Wain 1927—30, i U. S. A. 1930—32, ansat hos Weilbach & Cohn 1934.

Adresse: Godthaabsvej 130, København.

Rüttgers, John, Arkitekt, f. 6. Okt. 1904 i Stenlille, Søn af Husejer Carl August Sand Rüttgers og Hustru Johanne.

Uddannet paa Teknisk Skole, Odense, Teknisk Skole, København og Kunstakademiet, København, Arkitekt hos Burmeister & Wain, Konstruktør hos F. L. Smidth & Co., tilsynsførende Arkitekt hos Stadsarkitekten, ansat i Arkitekt- og Ingeniørvirksomheder i Amerika, selvstændigt Erhverv som Arkitekt siden 1932.

Adresse: Colbjørnsensgade 12, København.



Svend Ove Rye,
Ingeniør.



John Rüttgers,
Arkitekt.



Oluf Albert Løwe Røder,
Ingeniør.



Christian Frederik Røe,
Bygningskonstruktør.



Niels P. Magnus Røjgaard,
Konstruktør.

Røder, Oluf Albert Løwe, Ingeniør, f. 14. Maj 1894 i København, Søn af Musiker O. A. Røder og Hustru Marie, f. Hansen. Gift 2. Nov. 1919 med Astrid R., f. Hansen.

Realeksamen 1910, udlært som Maskinarbejder hos A/S Burmeister & Wain 1915, Konstruktørexamen fra København 1917, Værksteds-Ingeniør hos A/S Nielsen & Winther 1917—21, hos Hallers Eftf. 1921—22, Ingeniør hos A/S Smith, Mygind & Hüttemeier 1922. Lærer ved Teknisk Skole 1922. Bestyrelsesmedlem for Ingeniør- og Konstruktør-sammenslutningen 1925—29.

Adresse: Ourøgade 32, København.

Røe, Christian Frederik, Bygningskonstruktør, f. 28. Jan. 1888 i København, Søn af Murer Chr. Røe og Hustru Alma, f. Nybroe. Gift 3. Juli 1919 med Agnes R., f. Nielsen.

Preliminæreksamen 1903, Konstruktørexamen fra Teknisk Skole i København 1908, Ingeniørrassistent hos Ingeniørfirmaet Birch & Krogboe 1916.

Adresse: F. F. Ulrichsgade 34, København.

Røjgaard, Niels Peter Magnus, Konstruktør, f. 15. Juni 1901 i Astrup ved Aarhus, Søn af Købmand Niels Peter Jensen Røjgaard og Hustru Johanne Marie, f. Sørensen. Gift 31. Okt. 1930 med Marie R., f. Rosenkrands-Pedersen.

Uddannet som Tømrer hos Tømrermester Albert Jensen, Fredericia, Svend 1920, Bygningskonstruktørexamen fra Odense 1928, Tømrersvend i Sønderjylland, Fredericia og København 1920—28, arbejdet hos forskellige Entreprenører i København 1928—30, ansat under Post- og Telegrafvæsenets 2. Ingeniørdistrikt 1930.

Adresse: Kolstrup 6, Aabenraa.

Rønde, Ole Andreas Jensen, Elektro-Konstruktør, f. 21. Sept. 1893 i Pederstrup pr. Kolind, Søn af Landmand Bertel Rønde og Hustru Bolette, f. Rasmussen. Gift 21. April 1921 med Marie R., f. Pedersen.

Uddannet hos P. Olsen, Allingabro Motorfabrik, 1909—13, Elektroteknikum fra Aarhus 1920, ansat hos A/S Frichs, Aarhus, 1913, hos P. Ph. Stuhr, Aalborg, 1917, Konstruktør ved Orlogsværftet 1920.

Adresse: Borups Allé 18, København.

Rønne-Jensen, Ove Chr., Maskinkonstruktør, f. 10. Nov. 1897 i Rønne, Søn af Skomagermester Thorvald Jensen og Hustru Thora, f. Rønne. Gift 26. Dec. 1922 med Hermandine R.-J., f. Mogensen.

Udlært paa A/S Bornholms Maskinfabrik, Rønne, 1917, Konstruktørexamen 1920, ansat hos Smith, Mygind & Hüttemeier 1919—20, Konstruktør paa A/S Bornholms Maskinfabrik 1922. Lærer ved Teknisk Skole, Rønne, 1923.

Adresse: Møllegade 56, Rønne.

Sander, Harry Ove, Maskinkonstruktør, f. 16. Sept. 1911 i Højby, Fyen, Søn af Automobilreparatør Chr. Aage Sander og Hustru Johanne Marie, f. Hansen.

Uddannet som Automobilmekaniker hos Faderen 1925—29, Maskinkonstruktørexamen fra Odense 1933, ansat hos Chr. Aage Sander, Højby St., 1929—30, Maskinkonstruktør hos A/S Burmeister & Wain 1934, hos A/S Møller & Jochumsen, Horsens, 1934.

Adresse: Højby St., Fyen.

Saxe, Knud Ove, Maskinkonstruktør, f. 7. Juni 1912 i Hornbæk, Tikøb Sogn, Søn af Tømrermester



Ole Andr. Jensen Rønde,
Elektro-Konstruktør.



Ove Chr. Rønne-Jensen,
Maskinkonstruktør.



Harry Ove Sander,
Maskinkonstruktør.



Knud Ove Saxe,
Maskinkonstruktør.



Svend Aage Saxe,
Skibskonstruktør.



C. Wittendorff Højer Schack,
Ingeniør.

Hans Christian Saxe og Hustru Ingeborg, f. Petersen.

Uddannet som Maskinarbejder i A/S Helsingør Jernskibs- og Maskinbyggeri 1927—32, Maskinisteksamen 1. Del 1932, statsaut. Højspændings Elektro-Installatørexamen 1933, Konstruktor i A/S Helsingør Jernskibs- og Maskinbyggeri 1934.

Adresse: Steinmetz Minde, Hornbæk.

Saxe, Svend Aage, Skibskonstruktør, f. 3. Jan. 1899 i Munkerup, Søborg Sogn, Søn af Tømrermester Hans Christian Saxe og Hustru Ingeborg, f. Petersen. Gift 29. Juni 1924 med Else S., f. Hansen.

Uddannet som Skibsbygger hos A/S Helsingør Jernskibs- og Maskinbyggeri, Lærling paa Tegnestuen 1913—15, paa Værksted 1916 og paa Tegnestuen 1917—18, Konstruktor hos A/S Kalundborg Skibsværft 1918—19, hos A/S Københavns Flydedok og Skibsværft, Søndre Værft, 1919—20, Skibskonstruktør hos A/S Helsingør Jernskibs- og Maskinbyggeri 1920. Lærer paa Teknisk Skole i Helsingør 1921—33. Bestyrelsesmedlem for Teknisk Landsforbund, Helsingør-Afdeling, 1934.

Adresse: Stubbedamsvej 9 A, Helsingør.

Schack, Charles Wittendorff Højer, Ingeniør, f. 14. Nov. 1908 i Nibe, Søn af Urmager C. Schack og Hustru Petrea, f. Nikolajsen. Gift 27. Maj 1934 med Astrid S., f. Olesen.

Udlært som Maskinarbejder hos I. C. Poulsen, Nibe, 1926, Afgang fra Københavns Maskinteknikum 1930, Ingeniør ved Dansk Elektricitets Kompagni Odense, 1930—32, paa Odense Maskin- og Beholderfabrik 1932, hos H. Rasmussen & Co., Odense, 1933—35, hos C. M. Hess, Vejle, 1935.

Adresse: Mindegade 14, Vejle.

Schaltz, Kai Frantz Schermer, Ingeniør, f. 23. Okt. 1895 i Løgstør, Søn af Smedemester Hans Schaltz og Hustru Kirstine, f. Sælsen Jensen. Gift 31. Okt. 1922 med Thilde S., f. Nissen.

Uddannet hos A/S Krømper & Jørgensen, Horsens, og hos Faderen 1910—15, Svend hos A/S Krømper & Jørgensen og Thomas B. Thrige, Odense, 1915—16, Ingeniør fra Odense Maskin-Teknikum 1919, hos Thomas B. Thrige, Odense, 1919—20, hos A/S E. Rasmussen, Fredericia, 1921.

Adresse: Kongensgade 104, Fredericia.

Schiødt, Ernst August, Ingeniør, f. 3. Maj 1899 paa Frederiksberg, Søn af Malermester Ellis Valdemar Schiødt og Hustru Julie, f. Christiansen. Gift 3. Febr. 1924 med Anna Marie Sofie S., f. Jensen.

Udlært som Maskinarbejder hos A/S Nielsen & Winther 1918, Københavns Maskinteknikum 1921, ansat paa Rustkammerværkstedet 1922, hos A/S Fisker & Nielsen 1924.

Adresse: Skovagervej 17, Charlottenlund.

Schlein, Kaj Frederik, Varmeingeniør, f. 22. Sept. 1909 i Randers, Søn af Detailhandler Niels Christian Schlein og Hustru Anna Mette, f. Christiansen. Gift 26. Juni 1932 med Kirsten Margurit S., f. Pedersen.

Uddannet hos A/S Reck's Opvarmnings Co. samt paa Teknisk Skole 1923—28, ansat hos A/S Reck's Opvarmnings Co. fra 1923.

Adresse: Knud Rasmussensvej 18, Gentofte.

Schmidt, Hans William Hansen, Arkitekt, f. 17. Sept. 1908 i Odense, Søn af Fotograf Hans Hansen Schmidt og Hustru Mette Jensigne, f. Andersen. Gift 16. Juni 1934 med Ingrid S., f. Huus.

Udlært hos Tømrermester M. I. Hersaa, Odense,



Kai Fr. Schermer Schaltz,
Ingeniør.



Kaj Frederik Schlein,
Varmeingeniør.

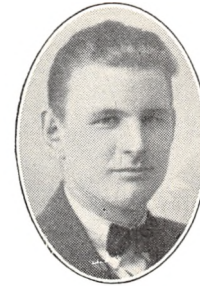

Hans Wm. Hansen Schmidt,
Arkitekt.



Karlo Schousen,
Ingeniør.



Aage D. Cuppelen Schultz,
Ingeniør.



Paul Harald Schulze,
Ingeniør.

1927, Bygningskonstruktørexamen fra Teknisk Skole, Odense, 1931, Konduktør hos Arkitekt Colting, Nyborg, 1932—33, selvstændig Virksomhed.
Adresse: Rahbeksvej 16, Odense.

Schmidt, Karl Gustav, Ingeniør.
Adresse: Aaløkkehave 13, Odense.

Schousen, Karlo, Ingeniør, f. 18. Febr. 1904 i Aarhus, Søn af Maskinmester Johannes Schousen og Hustru Karen Marie, f. Jensen. Gift 16. Juli 1932 med Kate S., f. Ernst.

Realeksamen 1920, uddannet hos A/S Frichs, Aarhus, 1920—24, Aarhus Teknikum 1926, Ingeniør hos Thomas B. Thrige, Odense, 1926. Kasserer for Teknisk Landsforbund, Odense-Afd.

Adresse: Aaløkkeallé 45, Odense.

Schov, Alf., Skibskonstruktør.
Adresse: Ø. Boulevard 13, Nakskov.

Schultz, Aage Didrik Cuppelen, Ingeniør, f. 16. Febr. 1906 i Købelev Sogn, Søn af Proprietær Carl Aage Schultz og Hustru Elisabeth, f. Evers. Gift 6. Juli 1934 med Karen S., f. Leth.

Uddannet i Maskinfaget hos A/S »Atlas« 1922—27, Maskinkonstruktørexamen 1930, Ingeniør hos A/S Burmeister & Wain 1930—32, hos A/S »Atlas« 1932.
Adresse: Wilkensvej 25, København.

Schulze, Paul Harald, Ingeniør, f. 13. Sept. 1902 i Berlin, Søn af Grosserer Albert Schulze og Hustru Ellen, f. Oehlenschläger. Gift 15. April 1930 med Grethe S., f. Høite.

Uddannet som Maskinarbejder i A/S Helsingør Jernskibs- og Maskinbyggeri, udlært 1924, Maskinisteksamen 1. Del 1923, 2. Del og elektroteknisk

Tillægsprøve 1925, Maskinassistent og 3. Maskinmester i D/S »Orient« 1926—28, Maskinassistent i D. F. D. S. 1928, ansat hos A/S Burmeister & Wain 1928.

Adresse: Hindustanvej 15, København.

Schwaback, Niels August Josef, Ingeniør, f. 18. Dec. 1895 i Køge, Søn af Sadelmager C. Schwaback og Hustru Caroline, f. Christensen. Gift 30. Okt. 1924 med Anna Maria Katharina S., f. Sinram.

Uddannet som Mekaniker paa Giersings mek. Værksted, København, Svend 1917, Konstruktørexamen fra Teknisk Skole i Prinsesse Charlotttegade 1920, Konstruktor hos A/S Frichs, Aarhus, 1920—21, ved Køge Værft 1921—22, hos Ørum Hansen, Køge, 1924—35, paa Silkeborg Maskinfabrik 1935.
Adresse: Ansvej 14, Søholt, Silkeborg.

Schøning, Otto Wilh., Maskiningeniør, f. 6. Marts 1896 i Santa Fé, Argentina, Søn af Apoteker Kai Schøning og Hustru Thyra, f. Schmidt. Gift 3. April 1923 med Clara S., f. Sørensen.

Uddannet paa Fr. Havemanns mek. Værksted, Svend 1916, arbejdet som Svend i København nogle Aar, Afgang fra Københavns Teknikum 1920, Ingeniør hos A/S »Titan« 1920—21, Sekretær ved Sporvejene i Santa Fé og senere som Maskinist paa Sporveje og Elektricitetsværk 1921—22, Underlokomotivmester ved De argentinske Statsbaner 1922—25, Maskiningeniør ved A/S »Titan«, København, 1926.
Adresse: P. Rørdamsvej 42, Lyngby.

Semberlund, Knud Valdemar Sofus, Arkitekt, f. 30. Maj 1904 i København, Søn af Murermester Carl Semberlund og Hustru Vilhelmine, f. Schmidt.
Uddannet hos Murermester Carl Semberlund,



Niels Aug. Josef Schwaback,
Ingeniør.



Otto Wilh. Schøning,
Maskiningeniør.



Hans Peter Sigvardt,
Ingeniør.



Edv. Rosendal Simonsen,
Ingeniør.

Dragør, 1918—23, Afgangseksamen fra »Det Tekniske Selskabs Skole«, Dagskolen for Bygningshaandværkere, København, 1927, Svend og Kompagnon hos Carl Semberlund, Dragør, 1923—32, ansat hos Arkitekt Gyllembourg Koch, København, 1933—35, midlertidig Arkitekt ved Hærens Bygningstjeneste, 4. Distrikt, Kolding, 1935.

Adresse: Staldgaarden, Kolding.

Sigvardt, Hans Peter, Ingeniør, f. 10. Okt. 1910 i Orehoved, Søn af Maskinfabrikant Rasmus Sigvardt og Hustru Margrethe, f. Mortensen. Gift 9. Juni 1935 med Dagny S., f. Jørgensen.

Realeksamen 1926, uddannet som Maskinarbejder paa Orehoved Motorfabrik 1926—30, Konstruktorseksamen 1935, Ingeniør paa Orehoved Motorfabrik 1935.

Adresse: Orehoved Motorfabrik, Orehoved.

Simonsen, Anker Vogn, Driftsassistent.

Adresse: Bjerregaardsvej 22, Odense.

Simonsen, Edvard Rosendal, Ingeniør, f. 12. Jan. 1890 i Odense, Søn af Muremester S. Chr. Simonsen og Hustru Karen, f. Rosendal Nielsen. Gift 28. Jan. 1920 med Margrethe S., f. Almdal.

Udlært hos Emil Neckelmann, Odense, 1910, Afgangseksamen fra Odense Maskinteknikum 1913, ansat hos A/S M. P. Allerups Eftf., Odense, 1913—14, paa Automobilfabriken »Jan«, København, 1916—17, Værkstedingeniør hos A/S Nielsen & Winther 1917—21, Ingeniør hos A/S »Vølund« 1921. Lærer ved »Det Tekniske Selskabs Skoler« i København fra 1922.

Adresse: Peder Lykkesvej 17, København.

Simonsen, Henry, Maskinkonstruktør, f. 29. Juni 1902 i Horsens, Søn af Snedker Simon Simonsen og Hustru Marie, f. Mikkelsen. Gift 1. Maj 1926 med Marie S., f. Andersen.

Uddannet hos A/S Kramper & Jørgensen, Horsens, 1916—20, Maskinistkoleuddannelse, Maskinkonstruktør, Konstruktør hos Dansk Maskinindustri, Fredericia, 1920—21, hos De forenede Automobilfabriker, Odense, 1921—23, hos A/S Møller & Jochumsen, Horsens, 1924—31, Maskinforhandler for Dansk Køleindustri, København, 1931. Kasserer for Teknisk Landsforbund, Horsens-Afdeling, 1929—31.

Adresse: Karolinelundsvej 18, Horsens.

Simonsen, S. Chr., Skibskonstruktør.

Adresse: Svingelsvej 57, Nakskov.

Simonsen, Simon, Konstruktør.

Adresse: Maltagade 2, København.

Simonsen, Svend Aage, Maskinkonstruktør, f. 9. Okt. 1900 i Aalborg, Søn af Maskinhandler Niels Chr. Simonsen og Hustru Karen Sophie, f. Andersen. Gift 30. Okt. 1927 med Karen Asta S., f. Rasmussen.

Uddannet hos A/S P. I. Buaas, Aalborg, 1914—18, Maskinkonstruktør fra Odense Teknikum 1921, Maskinkonstruktør hos P. I. Buaas, Aalborg, 1922—24, hos A/S Korsør Jernstøberi & Maskinfabrik 1925. Lærer ved Teknisk Skole i Korsør 1925.

Adresse: Strandvej 26, Korsør.

Sindal, Oscar Julius, Ingeniør, f. 26. Juli 1887 paa Frederiksberg.

Uddannet ved Maskinfaget hos Ferdinand Wien-



Henry Simonsen,
Maskinkonstruktør.



Svend Aage Simonsen,
Maskinkonstruktør.



Hans H. Larsen Skaaning,
Konstruktør.



Kaj Emil Skov,
Ingeniør.

berg, København, 1903—08, Maskinkonstruktørek-
amen 1909, Ingeniør ved Kjøbenhavns Telefon A/S
1909—15, hos Thomas B. Thrige, Odense, 1915—20,
paa Automobilfabriken »Jan« 1920—22, ved forskel-
lige Virksomheder i København, 1922—24, Drifts-
leder ved Skandinavisk Asfalt- og Tjærekompani
1924—26, Ingeniør ved Maskinfabriken »Aouvouræ«
1926—28, hos A/S »Atlas« 1928.

Adresse: Ewaldsensvej 2, København.

Skaaning, Hans Henrik Larsen, Konstruktør, f. 18. Jan. 1904 i Branderlev, Søn af Formand Hans Henrik Larsen Skaaning og Hustru Christine, f. Jensen. Gift 12. April 1930 med Rigmor S., f. Berthelsen.

Uddannet paa A/S De forenede Maskinfabrikker i Nakskov 1920—25, Maskinisteksamen 1. Del 1923, Konstruktør hos A/S De Forenede Maskinfabrikker, Nakskov, 1926—34, Fabriksleder hos Dansk Kunsthornindustri 1934—36, Konstruktør hos A/S De Forenede Maskinfabrikker, Nakskov, fra 1936. Bestyrelsesmedlem for Dansk Smede- og Maskinarbejder-Forbund 1 Aar.

Adresse: Skovgaardsvvej 21, Nakskov.

Skjødt, Ivar, Ingeniør.

Adresse: Nibe Villavej, Nibe.

Skov, Kaj Emil, Ingeniør, f. 14. Maj 1907 i Rerslev, Søn af Mejeribestyrelse Emil Peter Skov og Hustru Anna, f. Jacobsen.

Uddannet i A/S »Alliance«, Slagelse, udlært 1927, Københavns Maskinteknikum 1930, ansat i Ingeniør-Firmaet Glent & Co., København, 1930—31, hos Ingeniør H. Moldow 1931.

Adresse: Nørre Farimagsgade 55, København.



Henning Carl Anton Smidt,
Maskiningeniør.

Smidt, Henning Carl Anton, Maskiningeniør, f. 11. Juli 1912 i København, Søn af Maskinmester Anton Smidt og Hustru Carla, f. Rasmussen.

Uddannet paa Søminevæsenets Torpedoværksteder, Svend 1931, Maskinteknikum 1934, Maskiningeniør ved Søminevæsenet 1934.

Adresse: Byleddet 4, Gentofte.

Smidt-Nielsen, Anders Christian, Ingeniør, f. 12. Jan. 1897 i Aalborg, Søn af Murermester Morten Nielsen og Hustru Frederikke, f. Smidt. Gift 19. Juni 1926 med Ella S-N., f. Lentz.

Uddannet i A/S Buaas, Aalborg, udlært 1917, Teknisk Skole, Aalborg, Teknisk Skole, Odense, videreuddannet sig hos Firmaet Lerche, Rio de Janeiro, og a. Steder i Brasilien, ansat i A/S Thomas Ths. Sabroe & Co., Aarhus, 1928—34, i A/S »Evercold«, København, 1934.

Adresse: Jyllingevej 46, København.

Snebang-Larsen, Kai, Bygningskonstruktør, f. 1. Aug. 1909 i Frederikshavn, Søn af Tømrermester Niels Larsen og Hustru Eline, f. Nielsen.

Bygningskonstruktør fra Teknisk Skole, Aalborg, 1930, Ingeniør fra Horsens, 1931, ansat hos Rasmussen & Thomsen, Odense, 1931—33, hos Landinspektør Simonsen, Hjørring, 1933—35, hos Statsarkitekt Heilesen, Vraa, fra 1935.

Adresse: Bagterpvej 3, Hjørring.

Sonne, Emil Andreas, Konstruktør, f. 21. Marts 1903 i Rønne, Søn af Vognmand M. Sonne og Hustru Signe, f. Nielsen. Gift 22. Dec. 1931 med Frederike S., f. Hansen.

Uddannet som Maskinarbejder paa A/S Bornholms Maskinfabrik, Rønne, 1917—21, Maskinkon-



Kai Snebang-Larsen,
Bygningskonstruktør.



Emil Andreas Sonne,
Konstruktør.

struktøreksamen fra København 1924, Konstruktør paa A/S Bornholms Maskinfabrik 1924—27, Opmærker hos A/S Burmeister & Wain 1927—29, Konstruktør sst., 1929—30, ved Post- og Telegrafvæsenet 1930. Lærer ved Teknisk Skole 1931.

Adresse: Amagerbrogade 174, København.

Spang, Peter, Tegner, f. 2. April 1912 i Aalborg, Søn af Ingeniør, Cand. polyt. Poul Henrik Spang og Hustru Esther Christine, f. Eilertsen.

Uddannet som Bygningssnedker og Tømrer i Aalborg, Svendestykke 1931, 3 Vintre paa Teknisk Skole i Aalborg, Afgang med Konstruktøreksamen 1933, Tømrer i København 1933, Tegner ved Københavns Telefon A/S 1934.

Adresse: Toftegaards Plads 8, København.

Spotoff, Axel, Ingeniør, f. 15. Febr. 1895 i Tullebølle Sogn, Langeland, Søn af Rentier Chr. Hansen og Hustru Maren, f. Andersen. Gift 22. Okt. 1920 med Elna S., f. Hansen.

Udlært som Maskinarbejder 1914, Afgang fra Odense Maskin-Teknikum 1919, Ingeniør og Automobilhandler i Esbjerg, Ingeniør hos A/S Thomas Ths. Sabroe & Co., Aarhus, 1928—35. Formand for E. M. I., midtjydsk Afdeling, 1930—33, Lærer paa Teknisk Skole i Esbjerg 1920—27 og i Aarhus 1929—35, Sekretær i Aarhus Roklub 1930—35.

Adresse: Marselis Boulevard 74, Aarhus.

Stabell, Helge, Skibsingeniør, f. 8. Marts 1873 i Byrum paa Læsø, Søn af Sognepræst Torjus Vilhelm Stabell og Hustru Petrea Marie, f. Tolstrup. Gift 25. Maj 1901 med Jenny Marie S., f. Johannessen.

Lært Træskibsbyggeri paa Turø, i Svendborg,

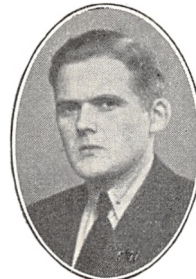

Peter Spang,
Tegner.

Assens, Odense og Esbjerg 1888—93, gaet paa Teknisk Skole i Odense 1892, arbejdet paa Firth & Forth i Skotland 1893—96, paa Skibsbygnings-skole i Skotland 1896, arbejdet paa Tegnestue og som Skibsbygmester hos A/S Burmeister & Wain og Københavns Flydedok og Skibsværft 1896—99, i Renfrew paa Clyden 1899—1904, Tegnerformand i Trondhjem 1904—08, raadgivende Ingeniør i København 1908—10, Tegner i Wilmington Del., Amerika, 1910—11, Overingeniør i Michigan 1911—12, Tegnechef i Seattle, Washington 1912—13 og i Toledo, Michigan, 1913—14, Skibskonstruktør hos A/S Helsingør Jernskibs- og Maskinbyggeri fra 1915. Formand for Teknisk Landsforbund, Helsingør Afdeling, 1926—34, Medlem af Hovedbestyrelsen 1928—34, Bestyrelsesmedlem for Venstreforeningen for Helsingør og Omegnen 1930—35.

Adresse: Villa »Hi«, Højvænget 18, Helsingør.

Stage-Nielsen, Niels Otto, Ingeniør, f. 27. Jan. 1894 i Faaborg, Søn af Dyrlæge Mads Nielsen og Hustru Laura, f. Stage. Gift 7. Aug. 1920 med Edel Rigmor S-N., f. Nielsen.

Realeksamen 1909, uddannet som Maskinarbejder paa Faaborg Jernstøberi og Maskinfabrik 1910—13, Ingeniøreksamen fra Mittweida, Sachsen, 1915, Ingeniør hos A/S »Titan« 1915—16, hos Scania Vabis, København, 1918—21, hos N. K. A., Kuglelejer, København, 1921—22, hos Thomas B. Thrige, Odense, 1922—29, hos General Motors International A/S 1929—32, hos A/S »Elektrovask«, København, 1932. Medstifter og Bestyrelsesmedlem for Sammenslutningen af Ingeniører, uddannet i Udlandet 1918—22.

Adresse: Falstersvej 6, København.

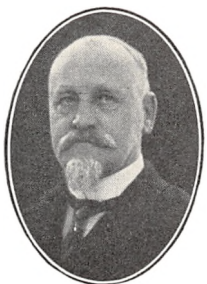

Helge Stabell,
Skibsingeniør.



Niels Otto Stage-Nielsen,
Ingeniør.



Povl Henrik Stark,
Konstruktør.



Laurits Christian Steffensen,
Bygningskonstruktør.



Svend Gottfred Stoere,
Arkitekt.

Stark, Povl Henrik, Konstruktør, f. 1. Jan. 1905 i Storehedinge, Søn af Manufakturhandler H. Chr. Stark og Hustru Christiane, f. Nielsen.

Realeksamen 1921, uddannet som Maskinarbejder hos A/S »Atlas« 1921—26, Maskinkonstruktørekamen fra København 1929, Konstruktør hos A/S F. L. Smidth & Co. 1929—30, hos Brdr. Hartmann 1931, hos Sadolin & Holmblad 1934.

Adresse: Marstalsgade 30, København.

Steenberg-Thomsen, P., Konstruktør.

Adresse: Sæby pr. Nakskov.

Steffens, E. O., Konstruktør.

Adresse: Ulrikkenborg Allé 58, Lyngby.

Steffensen, Laurits Christian, Bygningskonstruktør, f. 24. Marts 1912 i Kerteminde, Søn af Tømrermester Christian Steffensen og Hustru Hansine, f. Knudsen.

Realeksamen fra Malernes Legatskole i Odense 1929, uddannet som Tømrer i Odense 1929—33, Konstruktørekamen fra Teknisk Skole, Odense, 1934, Husbygnings-Teknikum 1935, Bygningskonstruktør hos Arkitekt Harald Krogsgaard, Odense, 1936.

Adresse: Valdemarsgade 12, Odense.

Stoere, Svend Gottfred, Arkitekt, f. 15. Dec. 1895 i København, Søn af Snedkermester Gottfred Heinrich Charles Stoere og Hustru Dorthea Nielsen Amalie, f. Jørgensen.

Uddannet som Snedker hos Snedkermester Gottfred Heinrich Charles Stoere, Svend 1916, Afgangseksamen fra »Det Tekniske Selskabs Skole«s Dagskole for Bygningshaandværkere 1924, Kunstaka-

demiets 3. Kl., ansat forsk. Steder samt Snedkermester fra 1916, hos A/S Burmeister & Wain 1928—29, hos Arkitekt Charles I. Schou 1931—34, ved Københavns alm. Boligselskab 1935, i Magasin du Nord 1935.

Adresse: Borgergade 144, København.

Storgaard, R., Ingeniør.

Adresse: Frederiksborggade 17, København.

Storm-Sørensen, Svend Aage, Arkitekt, f. 30. Maj 1907 i Boldesager, Ribe Amt, Søn af Murermester Hans Christian Sørensen og Hustru Anna, f. Christensen. Gift 19. Maj 1934 med Edith Karen S-S., f. Haldorsen.

Uddannet som Murer i Esbjerg 1924—28, Bygningskonstruktørekamen 1929, Bygningsteknikum 1930, ansat ved D. S. B. 1930.

Adresse: Egevej 6, Næstved.

Støvring, Kristian Eli, Konstruktør, f. 23. Okt. 1909 i Gerlev, Søn af Murermester Søren Støvring og Hustru Marie, f. Nielsen.

Uddannet som Maskinarbejder hos A/S Strømmen, Randers, Maskinisteksamen 1. Del fra Aarhus 1931, Konstruktørekamen fra Randers 1933, Konstruktør paa Frederikshavns Jernstøberi og Maskinfabrik A/S 1934.

Adresse: Tordenskjoldsgade 13 B, Frederikshavn.

Sunekær, Arne Villadsen, Arkitekt, f. 13. Sept. 1907 i Benløse, Søn af Murermester Søren Julius Sunekær og Hustru Ingeborg Mathilde, f. Villadsen. Gift 25. Okt. 1931 med Ruth Gerda S., f. Hækkerup.

Uddannet hos Murermester Søren Julius Sunekær, Svend 1927, Bygningskonstruktør Eksamen fra



Svend Aage Storm-Sørensen,
Arkitekt.



Kristian Eli Støvring,
Konstruktør.



Arne Villadsen Sunekær,
Arkitekt.



Erik Holger Svendsen,
Skibskonstruktør.



Svend Aage Svendsen,
Konstruktør.



John H. V. Svenningsen,
Ingeniør.

»Det tekniske Selskabs Skole« 1932, ansat forsk. Steder 1932—35, hos Arkitekt Martin Nielsen 1935.
Adresse: Carl Langes Vej 45, København.

Svendsen, Erik Holger, Skibskonstruktør, f. 14. Sept. 1907 i Helsingør, Søn af Skibsbygger Holger Svendsen og Hustru Caroline, f. Hansen.

Uddannet som Skibsbygger paa A/S Aalborg Skibsværft 1921—26, Skibskonstruktøreksamen 1931, Svend paa A/S Aalborg Skibsværft 1926—27, Skibsbygger i A/S Helsingør Jernskibs- og Maskinbyggeri 1927—29, Skibskonstruktør sst. 1929—32, paa A/S Nakskov Skibsværft 1932—33, Konstruktør i A/S C. M. Hess, Vejle, 1933, Skibskonstruktør i A/S Helsingør Jernskibs- og Maskinbyggeri 1934. Diplom fra Teknisk Skole, Aalborg. Revisor og Suppleant i Teknisk Landsforbund.

Adresse: Ørebakken 10, Helsingør.

Svendsen, Estrid, Tegner.

Adresse: Abel Cathrinesgade 31, København.

Svendsen, Svend Aage, Konstruktør, f. 29. Okt. 1900 i Hjørring, Søn af Slagter Jens Nicolaj Svendsen og Hustru Kristence, f. Nielsen. Gift 26. Aug. 1926 med Rigborg Marie S., f. Jørgensen.

Uddannet og lært paa A/S Nakskov Skibsværft 1919—22, arbejdet hos A/S Rødbyhavns Dok og Skibsværft 1922—24, Konstruktør paa A/S Nakskov Skibsværft 1924. Kasserer for Teknisk Landsforbund, Nakskov-Afdeling.

Adresse: Strandvej 8, Nakskov.

Svenningsen, John Henrik Victor, Ingeniør, f. 19. Marts 1899 i Hjørring, Søn af Gartner L. C. Sven-

ningsen og Hustru Emma, f. Sørensen. Gift 5. Marts 1930 med Betty S., f. Jensen.

Uddannet ved Boyles College, Nebraska, 1920—24, ansat hos Swift & Co., Omega, 1920—24, samme Firma, Chicago, 1925, Ingeniør hos A. Jespersen & Søn, København, 1931.

Adresse: Eckersberggade 42, København.

Søgaard, Aksel Rasmus, Elektro-Ingeniør, f. 1. Febr. 1909 i Næstved, Søn af Overlærer Johannes Søgaard og Hustru Elisabeth, f. Kähler.

Uddannet som Elektromekaniker paa De forenede Jernstøberier, Næstved, 1925—29, Københavns Elektroteknikum 1932, Ingeniør ved De forenede Jernstøberier, Næstved, 1932—35, hos Lauritz Christiansen, København, 1935.

Adresse: Elmegade 5, København.

Sørensen, Axel Peter, Tegner, f. 28. Nov. 1915 i Vejle, Søn af Slagtermester Peter Sørensen og Hustru Johanne, f. Andersen.

Uddannet i A/S C. M. Hess Fabrikker, Vejle, ansat sst. 1931.

Adresse: Odinsgade 46, Vejle.

Sørensen, Carl Henry, Ingeniør, f. 1. Marts 1894 i København, Søn af Stenstrykker Carl Andreas Sørensen og Hustru Annine, f. Christensen. Gift 6. Maj 1921 med Deci S., f. Pedersen.

Uddannet som Maskinarbejder hos A/S Nielsen & Winther 1908—13, Maskinkonstruktøreksamen 1915, Konstruktør hos A/S Nordiske Kabel- og Traadfabriker 1916—18, Ingeniør hos A/S »Titan« 1918—27, hos Glent & Co., København, 1927—34, hos A/S »Titan« 1934. Revisor i Teknisk Landsforbund, Københavns-Afdeling, 1928, og i Hovedafdelingen



Axel Peter Sørensen,
Tegner.



Carl Henry Sørensen,
Ingeniør.



Chr. W. Damgaard Sørensen,
Arkitekt.



Ejlfif Sørensen,
Ingeniør.



Georg Valdemar Sørensen,
Ingeniør.

og i Forbundets Arbejdsløshedskasse 1932, Bestyrelsesmedlem for Syge- og Begravelseskassen »Frem« 1886, 1922—34.

Adresse: Rødkildevej 44, København.

Sørensen, Christian Willy Damgaard, Arkitekt, f. 23. Okt. 1912 i Hobro, Søn af Bager Chr. Sørensen og Hustru Camilla, f. Damgaard.

Uddannet som Murer hos Murermester Egon Petersen, Nørre Sundby, 1927—31, Afgang fra Aalborg Bygningskonstruktør-Skole 1932, ansat hos Arkitekt Otto Ferch, Brønderslev, 1932, hos Arkitekt N. K. Mørch, Nørre Sundby, 1934.

Adresse: Finlandsgade 10, Aalborg.

Sørensen, Ejlfif, Ingeniør, f. 20. April 1910 i Jordrup St., Søn af Gaardejer Hans Sørensen og Hustru Andrea, f. Jensen.

Udlært som Mekaniker hos Ivar C. Weilbach & Co. 1931, Eksamen fra Københavns Maskin-Teknikum 1934, Ingeniør paa Tegnestuen hos A/S Burmeister & Wain 1934.

Adresse: Sct. Annægade 26 C, København.

Sørensen, Georg Valdemar, Ingeniør, f. 13. Sept. 1889 i København, Søn af Skibsinspektør Daniel Sørensen og Hustru Nielsmine, f. Knudsen. Gift 8. Juni 1917 med Ada S., f. Lund.

Præliminæreksamen 1907, Handelsskoleeksamen 1910, uddannet hos A/S Burmeister & Wain i 4 Aar, Afgangseksamen herfra 1922, ansat hos Burmeister & Wain til 1923, i Rødbyhavn 1923—25, Rejseingeniør paa A/S Nakskov Skibsværft 1925—30, Skibsingeniør og Skibsbygmester ved Nordhavnsværftet 1930.

Adresse: Strandboulevarden 118, København.

Sørensen, Halvor Dahl, Ingeniør.

Adresse: Torvegade 25, København.

Sørensen, Henning Valdemar, Maskinkonstruktør, f. 7. Sept. 1907 i København, Søn af Tapetserer Valdemar Sørensen og Hustru Augusta, f. Johnsen.

Præliminæreksamen 1924, uddannet som Maskinarbejder hos A/S F. L. Smidth & Co. 1924—28, Københavns Teknikum, Maskinarbejder hos A/S F. L. Smidth & Co. 1928—30, Maskintegner i A/S Helsingør Jernskibs- og Maskinbyggeri 1934.

Adresse: Parallelvej 20, Snekkersten.

Sørensen, Henry Laurits Thygesen, Maskinkonstruktør, f. 19. Marts 1907 i Randers, Søn af Gørtler Rasmus Sørensen og Hustru Elisabeth, f. Thygesen. Gift 14. Okt. 1933 med Astrid S., f. Petersen.

Afgang fra Teknisk Skole i Randers, Sergent i Ingeniørregimentet 1932, Maskinkonstruktør.

Adresse: Fastrupstræde 1, Randers.

Sørensen, Hugo Rasmus Aaby, Arkitekt, f. 7. Juni 1909 i Aalborg, Søn af Postbud Vilhelm Maximinus Sørensen og Hustru Margrethe, f. Thomsen. Gift i Juni 1936 med Ellen Rosa Henriette S., f. Christiansen.

Realeksamen 1926, Afgang som Bygningskonstruktør fra Teknisk Skole i Aalborg 1931, udlært som Tømrer hos Tømrermester Bundgaard, Aalborg, 1931, bestaaet Akademiets Bygningskoles 3. Kl. 1936, Bygningskonstruktør hos Arkitekt Arno Lind-Madsen, Aalborg, 1933—35 og fra 1936.

Adresse: Ørstedesvej 24, Aalborg.

Sørensen, Kai Leth, Ingeniør, f. 5. Febr. 1904 i København, Søn af Gaardejer Hakon Sørensen og



H. L. Thygesen Sørensen,
Maskinkonstruktør.



Hugo R. Aaby Sørensen,
Arkitekt.



Kai Leth Sørensen,
Ingeniør.



Kaj P. Gunnar Sørensen,
Maskinkonstruktør.



Karl Sørensen,
Arkitekt.

Hustru Alma, f. Jørgensen. Gift 9. Juni 1929 med Inga S., f. Wilhelmson.

Udlært som Maskinarbejder 1924, Konstruktor-eksamen fra København 1929, ansat paa Øresundschem. Fabriker 1929—30, sejlet som Maskinassistent 1930—31, ansat hos Ingeniørerne Glent & Co. 1931—32, Ingeniør hos A/S Hellesens Enke & V. Ludvigsen 1934.

Adresse: Flensborggade 21, København.

Sørensen, Kaj Ejler, Bygningskonstruktør, f. 2. Jan. 1906 i København, Søn af Formand Lars Christian Sørensen og Hustru Ellen, f. Olesen.

Uddannet som Tømrer i København 1924—28, Bygningskonstruktørexamen 1930, ansat hos A. Jespersen & Søn, København, 1931.

Adresse: Trekronergade 90, København.

Sørensen, Kaj Peter Gunnar, Maskinkonstruktør, f. 15. Nov. 1909 i København, Søn af Ovnbymester Søren Peter Sørensen og Hustru Signe, f. Jensen.

Præliminærexamen 1926, uddannet hos Georg E. Mathiasen 1926—30, Maskinkonstruktør sst.

Adresse: St. Hansgades Passage 1, København.

Sørensen, Karl, Arkitekt, f. 15. Juli 1909 i Tv. Merløse, Holbæk Amt, Søn af Gaardejer Johan Marius Sørensen og Hustru Maren Kirstine, f. Jakobsen.

Uddannet som Tømrer i Holbæk 1924—28, Bygningskonstruktørexamen fra Odense 1932, studeret ved Akademiet 1934—35, ansat hos Arkitekt Leffland-Larsen 1933—34, Ingeniør ved K. A. B. 1934 og fra 1935.

Adresse: Hollændervej 24, København.



Laurits Theodor Sørensen,
Konstruktor.

Sørensen, Karl Alfred, Konstruktor, f. 22. Aug. 1905 i Bjerring, Søn af Snedker Sofus Sørensen og Hustru Marthine.

Uddannet som Tømrer i Bjerring 1920—24, paa Haslev Haandværkerskole 1929—31, paa Teknisk Skole, København, 1932—34, Tømrersvend 1924—29, Konstruktor ved D. S. B. 1934.

Adresse: Kastрупvej 83 E., København.

Sørensen, Kristian, Arkitekt, f. 12. Marts 1903 i Nøvling, Søn af Teglblænder Jens Christian Sørensen og Hustru Kristine Marie, f. Olsen.

Uddannet som Tømrer hos Tømrermester Niels Jensen, Gandrup, 1916—20, paa Haandværkerskolen, Hørby, Afgangseksamen fra Teknisk Skole, Aalborg, 1929, Tømrersvend forsk. Steder 1920—29, ansat hos Arkitekt Gørding og Prof. Ivar Bendtsen, København, 1930—32, hos Arkitekt Ponsaing 1933—34, hos Arkitekt Mogens Clemmensen 1935.

Adresse: Sct. Knudsvej 37, København.

Sørensen, Laurits Theodor, Konstruktor, f. 17. Dec. 1898 i Randers, Søn af Maskinarbejder Peter Chr. Sørensen og Hustru Christine, f. Beck-Laursen. Gift 16. Maj 1926 med Sigrid S., f. Jensen.

Uddannet dels hos A/S Maskinfabriken »Pasteur«, dels hos Maskinfabriken »Axtorna«, Randers, 1914—18, Konstruktor-eksamen fra Randers tekniske Skole 1918, Konstruktor hos A/S Frichs, Aarhus, 1918.

Adresse: Carit Etlarsvej 22, Aabyhøj.

Sørensen, Michael, Ingeniør, M. af I., f. 24. Febr. 1900 i Randers, Søn af Vognmand Niels Sørensen og Hustru Marie, f. Borup.

Uddannet som Maskinarbejder hos Smedemester



Michael Sørensen,
Ingeniør.



Niels Sørensen,
Ingeniør.

Jens Jensen, Strømmen, 1915—20, Konstruktor-eksamen fra Randers 1921, Tegner ved Randers kommunale Elektricitetsværk 1927—29, Konstruktor hos A/S »Titan« 1929, hos A/S F. L. Smidth & Co. 1930, hos A/S »Titan« 1930, hos A/S Vognfabriken »Scandia«, Randers, 1931, paa Fællesforeningen for Danmarks Brugsforeningers Ingeniørkontor fra 1935.

Adresse: Leifsgade 27, København.

Sørensen, Niels, Ingeniør, f. 25. Maj 1888 i Horsens, Søn af Kaptajn Christian Sørensen og Hustru Anna Margrethe, f. Kraul. Gift 21. Juni 1931 med Elisabeth S., f. Hillerup Holst.

Udlært hos A/S Møller & Jochumsen, Horsens, 1910, Maskinteknikum fra Odense 1915, ansat hos Thomas B. Thrige, Odense, 1915—16, paa Nordisk Kabel- og Traadfabriker, Middelfart, 1916—19, paa Den danske Kabelfabrik, København, 1919—20, hos A/S Althun & Nielsen, 1921—25, hos A/S Burmeister & Wain 1925—28, hos Brdr. Hartmann, Lyngby, 1928—32, hos Lauritz Jensen & Co., København, 1932—34, hos Petersen & Wraae 1935—36.

Adresse: Anders Henriksensgade 1, København.

Sørensen, Oskar Tolstrup, Skibskonstruktør, f. 12. Febr. 1897 i Elling, Søn af Skibstømrer Jens Jørgen Sørensen og Hustru Caroline Amalie, f. Sørensen. Gift 17. April 1928 med Gerda Francisca S., f. Ungerskov.

Uddannet som Skibstømrer i Frederikshavn, Afgang fra Teknisk Skole 1920, ansat paa Orlogsværftet 1920—22, Konstruktor hos A/S Frederikshavns Værft & Flydedok 1920 til Dato med Afbrydelse af 2 Aars Virksomhed hos A/S Helsingør Jernskibs- og Maskinbyggeri. Bestyrelsesmedlem for Teknisk



Oskar Tolstrup Sørensen,
Skibskonstruktør.

Landsforbunds, Frederikshavn-Afdeling, 1932, Revisor for samme.

Adresse: Tordenskjoldsgade 8, Frederikshavn.

Sørensen, Otto, Ingeniør, M. af I., f. 19. Okt. 1890 i København, Søn af Urtekræmmer Søren Hansen Sørensen og Hustru Mathilde. Gift 19. Okt. 1924 med Ingeborg S.

Uddannet hos A/S Titan 1905, Københavns Teknikum 1913, ansat paa Maskinfabriken Danø, København, 1913, paa Orlogsværftets Konstruktionskontor 1920, hos Burmeister & Wain 1924, ved Holmens Søminevæsen 1925. Gruppeformand i Teknisk Landsforbund 1925.

Adresse: Mothsvej 6, Søllerød, Holte.

Sørensen, S. A. Holmgaard, Konstruktor.

Adresse: Strindbergvej 44, København.

Sørensen, Sigfred Valdemar, Ingeniør, f. 3. Juni 1898 i Helsingør, Søn af Arbejdsmand Valdemar Sigfred Sørensen og Hustru Anna Margrethe, f. Sørensen. Gift 1. Maj 1923 med Emmy Elisabeth S., f. Sørensen.

Uddannet hos A/S Helsingør Jernskibs- og Maskinbyggeri 5 Aar, Afgang fra Teknisk Skole i Helsingør 1917, ansat hos A/S Nakskov og Aalborg Skibsværfter og paa Schichau Værft i Danzig, Ingeniør ved A/S Frederikshavns Værft og Flydedok 1929.

Adresse: Fladstrandsgade 3, Frederikshavn.

Sørensen, Søren Frithjof, Ingeniør, f. 31. Okt. 1896 i København, Søn af Værkfører Søren Sørensen og Hustru Inger Kirstine, f. Andersen. Gift 19. Okt. 1928 med Ellen Johanne S., f. Jønch.

Uddannet som Maskinarbejder i United Shoe



Otto Sørensen,
Ingeniør.



Sigfred Valdemar Sørensen,
Ingeniør.



Leopold Teschl,
Arkitekt.

Machinery Co., København, 1911—15, Københavns Maskinteknikum 1919, Tekniker ved United Shoe Machinery Co., Petrograd, 1915—17, Ingeniør hos A/S Smith, Mygind & Hüttemeyer, København, 1919—21, paa Maskinfabrikken »Dano«, 1921—26, hos A/S »Atlas« 1926—28, paa Kastrup Maskinfabrik 1928. Lærer ved Teknisk Skole 1920.

Adresse: Clausholmvej 10, København.

Sørensen, Vagn, Bygningkonstruktør, f. 1. Sept. 1906 i Odder, Søn af Tømrermester Ejvind Sørensen og Hustru Thora, f. Mortensen.

Uddannet hos Tømrermester Kaare Sørensen, Taastrup, Bygningkonstruktørexamen 1932, Tegner hos Arkitekt C. Lundqvist, Hillerød, 1934, hos Arkitekt A. Feldinger, Hellerup, 1935. Lærer ved Hillerød Haandværkerdagskole.

Adresse: Pedersborgvej 8, Hillerød.

Sørensen, Vermund, Bygningkonstruktør, f. 21. Juli 1905 i Odder, Søn af Tømrermester Erling Sørensen og Hustru Sørine.

Uddannet som Tømrer 1924—28, Konstruktor-eksamen 1930, Svend hos Erling Sørensen, Odder, Tegner hos forsk. Arkitekter, ansat hos Arkitekt Carl Lundqvist 1933. Lærer ved Krabbesholm Haandværkerskole.

Adresse: Holmegaardsvej 56, Hillerød.

Taaning, Aage Birkerød, Bygningkonstruktør.
Adresse: Lerfosgade 14, København.

Teschl, Leopold, Arkitekt, f. 14. Oktober 1911 i Weinberg, Østrig, Søn af Bager Leopold Teschl og Hustru Magdalene, f. Bartl.

Uddannet som Tømrer, udlært 1932, Bygnings-



Georg Viggo Testmann,
Konstruktør.

konstruktør fra Aalborg Teknisk Skole 1934, Afgang fra Kunstakademiets 3. Kl. 1936, arbejdet som Tømrersvend, Tegner og Arkitekt hos kgl. Bygningsinspektør Ejnar Packness, Aalborg fra 1934.
Adresse: Tylstrup St., Vendsyssel.

Testmann, Georg Viggo, Konstruktør, f. 1. Nov. 1907 paa Frederiksberg, Søn af Fabrikant Viggo Emanuel Testmann og Hustru Frederikke, f. Mortensen. Gift 21. April 1934 med Gerda T., f. Schultz.

Realeksamen fra Den Classenske Legatskole 1925, første Uddannelse hos Faderen, i Lære hos A/S Kjøbenhavns Flydedok og Skibsværft 1926—29, deraf 1½ Aar paa Tegnestuen, Konstruktor-eksamen fra Teknisk Skole i København 1932, ansat paa Tegnestuen hos A/S Burmeister & Wain 1929, ved Søartilleriet 1932.

Adresse: Bremensgade 35, København.

Teudt, Emil Jørgen Andreas, Ingeniør, f. 21. Okt. 1894 i København, Søn af kgl. Mekanikus Ludwig Friederich Teudt og Hustru Chatharie, f. Michelsen. Gift 1. Juli 1924 med Ida Augusta T., f. Hansen. Student fra København 1914, paa Polyteknisk Lærestalt 1915—18, Ingeniør ved Kjøbenhavns Telefon A/S 1918—24, Grosserer 1924—32, ansat ved Nationalbankens Valutakontor 1932.

Adresse: Pile Allé 43, København.

Teytaud, Johan August, Ingeniør, M. af I., f. 5. Sept. 1908 paa Frederiksberg, Søn af Fru Anna Teytaud.

Uddannet paa D. F. D. S.'s Maskinværksteder 1925—29, Studierejse i Tyskland, Østrig, Italien og Schweiz 1931, Maskinteknikum fra København 1932, ansat ved Maskin- og Ingeniørfirmaet »Dano«,



Emil Jørgen Andreas Teudt,
Ingeniør.



Johan August Teytaud,
Ingeniør.



Erik A. Herzetter Thaarup,
Ingeniør.



Erik Johannes Otto Theill,
Ingeniør.



Harald Thisted,
Konstruktor.

Buddinge Værk, 1933—36, hos A/S Burmeister & Wain 1936. Lærer ved Frederiksberg Tekniske Skole.
Adresse: Duevej 118, København.

Thaarup, Erik Andreas Herzetter, Ingeniør, f. 16. Maj 1909 i Hals, Søn af Apoteker Jens Christoffer Frederik Thaarup og Hustru Christence, f. Nye-gaard.

Uddannet i A/S »Tuxham«, udlært 1931, Københavns Teknikum 1935, ansat hos A/S F. L. Smidth & Co. 1935. Bestyrelsesmedlem for Den konservative Vælgerforening i 3 Aar og for Konservativ Ungdomsforening i 6 Aar.

Adresse: Valby Langgade 36, København.

Theill, Erik Johannes Otto, Ingeniør, f. 19. Marts 1906 i København, Søn af Repræsentant Otto Theill og Hustru Louise, f. Jepsen. Gift 26. Juli 1931 med Misse T., f. Lund.

Uddannet som Maskinarbejder hos Siemens & Schuckert, København, 1923—27, Maskinkonstruktørexamen 1930, Ingeniør hos A/S Frichs, Aarhus, 1930—31, hos Thomas B. Thrige, Odense, 1931—32, hos A/S Laur. Knudsen 1932.

Adresse: Vanløse Allé 24 A, København.

Thisted, Harald, Konstruktor, f. 22. Febr. 1908 i True, Søn af Gaardejer Niels Jensen Thisted og Hustru Sofie, f. Andresen.

Udlært hos A/S Strømmen, Randers, 1932, Konstruktorrexamen fra Teknisk Skole i Randers, Konstruktor hos A/S Strømmen 1932.

Adresse: Aarhusvej 6, Randers.

Thomsen, Knud Henrik Hannibal, Ingeniør, f. 15. Dec. 1909 paa Frederiksberg, Søn af Blikkenslagermester Hannibal C. Thomsen.

Udlært hos Siemens Electricitets A/S 1929, Maskinteknikum fra København 1932, ansat hos Faderen 1932—33, Maskinkonstruktor ved »Berlingske Tidende« 1933—34, hos Sadolin & Holmblad 1934.
Adresse: H. C. Ørstedsvvej 13, København.

Thomsen, Niels Emil, Ingeniør, f. 23. Marts 1904 i Vejle, Søn af Klodsmager L. M. Thomsen og Hustru A. Gift 18. Juli 1930 med Else T., f. Hansen.

Udlært hos T. H. Mahler, Vejle, 1924, Maskinteknikum fra Odense 1927, ansat paa De forenede Jernstøberier, Næstved, 1927—29, hos A/S Burmeister & Wain 1929—32, hos H. E. Gosch & Co. 1932.

Adresse: Englandsvej 47, København.

Thorarensen, Jacob Johan, Ingeniør. M. I. K.
Adresse: Løvspringsvej 20, Charlottenlund.

Thøger, Søren Alfred, Konstruktor, f. 10. Jan. 1892 i Randers, Søn af Snedker Niels Christian Thøger og Hustru Mariane, f. Bager. Gift 11. Juni 1921 med Olga Cecilie T., f. Nielsen.

Udlært paa C. Rasmussens Maskinfabrik i Fredericia 1911, Konstruktor hos A/S Frichs, Aarhus, 1912—13, hos C. Rasmussen, Fredericia, 1913—14, hos »Atlas« 1916—17, hos A/S »Tuxham« 1917—18, hos A/S »Vølund« 1919.

Adresse: Ceylonsvej 10, København.

Tilemann-Petersen, Karsten, Skibskonstruktor, f. 24. Okt. 1905 i København, Søn af Skibsingeniør Johannes Tilemann-Petersen og Hustru Ellen, f. Andersen. Gift 24. Marts 1932 med Ester T-P., f. Hansen.

Uddannet som Skibskonstruktor ved Odense Staalskibsværft 1922—27, teknisk Uddannelse stt.,



Niels Emil Thomsen,
Ingeniør.



Karsten Tilemann-Petersen,
Skibskonstruktor.



Gudrun Tilling,
Bygningskonstruktør.



Svend Tybjerg,
Konstruktør.



Jens R. Nielsen Tylskjær,
Arkitekt.

videreuddannet paa Armstrong College, Durham University, Newcastle, 1927—30, ansat paa Odense Staalskibsværft 1930.

Adresse: Asylgade 16, Odense.

Tilling, Gudrun, Bygningskonstruktør, f. 4. Okt. 1906 i København, Datter af Vognfabrikant, Oldermann Jul. H. Tilling og Hustru Herta, f. Jørgensen.

Udlært hos Tømrermester Arbo 1923, Konstruktorøksamen 1928, ansat hos Thomas B. Thrige, Odense, 1928—34, hos A/S F. L. Smidth & Co. 1934.

Adresse: Leifsgade 17, København.

Tom-Petersen, Lorentz Andreas, Ingeniør, cand. polyt., f. 23. Okt. 1892 i Korinth paa Fyen, Søn af Kunstmalers Peter Tom-Petersen og Hustru Elisabeth, f. Lorentzen.

Cand. polyt. 1921, Ingeniør hos A/S Helsingør Jernskibs- og Maskinbyggeri 1921. Lærer i Skibsbygning paa Teknisk Skole i Helsingør 1921—26. Udgivet Lærebog for Skibskonstruktører 1925.

Adresse: Ryesgade 5, Helsingør.

Tvilum, Svend Aage, Ingeniør.

Se Foreningen af Værkstedsfunktionærer i Jernindustrien i Danmark, II. Bind pag. 267.

Adresse: Jernbaneallé 31, København.

Tybjerg, Svend, Konstruktør, f. 13. Jan. 1912 i Aalborg, Søn af Ingeniør Ivar Tybjerg og Hustru Karen Marie, f. Larsen. Gift 18. April 1935 med Margit Alice T., f. Wentzen.

Udlært hos Smedemester Kjær, Aalborg, 1931, Præliminæreksamen 1932, ansat paa A/S Aalborg Maskin- og Skibsbyggeri 1934.

Adresse: Sofiendalsvej 45, Aalborg.

Tylskjær, Jens Richard Nielsen, Arkitekt, f. 19. Aug. 1911 i Odense, Søn af Tømrermester N. Tylskjær og Hustru Dortha, f. Thuesen.

Realeksamen fra Odense 1927, udlært som Tømrer hos Faderen 1932, Bygningskonstruktøreksamen fra Odense 1933, Bygningsteknikum fra Odense 1934, ansat hos Leth & Walsøe, København, 1934, Arkitekt ved Lyngby Kommune 1934.

Adresse: Buddingevej 34 A, Lyngby.

Ulstrup, Jens Peter, Ingeniør, f. 22. Nov. 1897 i Aarhus, Søn af Værkfører Alfred Ulstrup og Hustru Cathrine, f. Sørensen. Gift 6. Juli 1924 med Aja U., f. Knudsen.

Uddannet paa A. Blom & Sønns Maskinfabrik, Skanderborg, 1911—14 og paa Holeby Dieselmotorfabrik 1914, Afgang fra Elektro Teknikum, Aarhus, 1917, raadgivende Ingeniør i Hjørring 1918—19, ansat hos A/S W. Brüel, Hjørring, 1919—21, Ingeniør hos A/S »Titan« 1921. Lærer ved Teknisk Skole i København.

Adresse: Hvalsøvej 41, København.

Vagtholm, Verner, Tegner, f. 13. Marts 1913 i Skovby, Søn af Vognmand Hans Frederik Vagtholm og Hustru Anna Marie, f. Hansen.

Realeksamen 1929, uddannet i A/S C. M. Hess Fabrikkers Tegnestue, Vejle, ansat sst. 1929.

Adresse: Nyboesgade, Vejle.

Valbjørn, Axel Lippert, Ingeniør, f. 28. April 1902 i Stokkemark, Maribo Amt, Søn af Mekaniker Arthur Marius Valbjørn og Hustru Thea, f. Sørensen. Gift 26. April 1929 med Friederich Cathrine V., f. Hansen.

Realeksamen 1917, uddannet som Automobil-



Verner Vagtholm,
Tegner.



Axel Lippert Valbjørn,
Ingeniør.



Svend Valming,
Tegner.



Bernhard Weber,
Elektroteknisk Konstruktor.



Ludvig Weber,
Maskinkonstruktor.

Mekaniker ved Vest-Lollands Autokompagni, Nakskov, 1917—21, Afgang fra Odense Maskinteknikum 1924, ansat paa De Forenede Automobilfabriker, Odense, 1924. Lærer ved Teknisk Skole, Odense, 1926.

Adresse: Hjallesøvej 72, Odense.

Valming, Svend, Tegner, f. 11. Marts 1908 i København, Søn af Støberiarbejder B. Jensen og Hustru Sofie Kirstine, f. Dreyer. Gift 17. Dec. 1932 med Karen Alfrida V., f. Petersen.

Uddannet paa Kontor og i Tegning, Kontorist hos Ø. K. 1925—30, Tegner hos Kjøbenhavns Telefon A/S 1930.

Adresse: Borgmestervangen 10, København.

Vandel, Rhalf Scheel, Ingeniør, f. 11. Dec. 1903 i Hamburg.

Uddannet som Skibsbygger paa Vulkan Værftet, tekniske Statslæreanstalter, Hamburg, ansat hos A/S Burmeister & Wain i 5½ Aar, i K. T. A. S.

Adresse: Strandvejen 625, Klampenborg.

Weber, Bernhard, Elektroteknisk Konstruktor, f. 24. Aug. 1882 i Hemmet, Søn af Skræder Axel Weber og Hustru Nielsine Bodilline, f. Nielsen. Gift 20. Febr. 1920 med Ingrid W., f. Olesen, død.

Uddannet paa Elektroteknisk Lærestalt i København 1897—1900, ansat hos Ludvig Lund 1900—04, Studierejse til Dresden og Hamburg 1905, til München, Italien og Schweiz 1907—09, til Ægypten og Schweiz 1909—13 og til Spanien, Frankrig og Tyskland 1913, ansat hos Siemens Schuckert, Stuttgart-Ulm, 1913—15, Prøvemester hos Siemens Elektricitets Aktieselskab, Kbhvn, 1915.

Adresse: Kærangervej 19, København.

Weber, Ludvig, Maskinkonstruktor, f. 23. Juni 1907 i København, Søn af Skibsbygger Friederich Joh. Weber og Hustru Sofie, f. Hansen. Gift 23. Juli 1932 med Bertha Hermine W., f. Nordh.

Realeksamen 1923, uddannet som Maskinarbejder hos A/S Helsingør Jernskibs- og Maskinbyggeri 1923—28, Maskinisteksamen 1. Del 1927, 2. Del 1929, ansat hos A/S Helsingør Jernskibs- og Maskinbyggeri, Maskinkonstruktor der. Kasserer for Teknisk Landsforbund, Helsingør-Afdeling, 1934.

Adresse: Rosenkildevej 57 B, Helsingør.

Weber-Andersen, Gustav Frederik, Ingeniør, f. 29. April 1891 i Egebæk, Vester Vedsted Sogn, Søn af Sergent Anders Andersen og Hustru Carie Kristine, f. Weber. Gift 17. Okt. 1919 med Caroline Augusta Dorthea W.-A., f. Østerbye.

Ansat hos Ingeniørerne Gerstenberg & Agger 1916—23, hos A/S De Danske Spritfabrikker 1923.

Adresse: Ingemannsvej 8, København.

Wegener, Herluf, Arkitekt, f. 3. Dec. 1904 i Vejle, Søn af Arkitekt N. P. Wegener og Hustru Maren, f. Nielsen. Gift 18. Juli 1933 med Inga W., f. Sloth.

Uddannet som Murer hos Murermester Chr. Hansen, Vejle, 1922—25, Bygningskonstruktøreksamen fra Odense 1929, Horsens Teknikum 1930, Løjtnant ved Ingeniørtropperne, Konstruktor hos I. P. Hjerding, Randers, 1930—32, hos Arkitekt Jul. Berg, København, 1932—33, selvstændig Virksomhed 1934.

Adresse: Studiestræde 49, København.

Welding, Helge, Ingeniør, cand. polyt., f. 10. Marts 1906 i Randers, Søn af Kommuelærer Niels Andersen og Hustru Ida, f. Welding. Gift 24. April 1931 med Gerda Elisa Kristine W., f. Riemann.



Gustav Fr. Weber-Andersen,
Ingeniør.



Herluf Wegener,
Arkitekt.



Helge Welding,
Ingeniør.



E. P. Pedersen Wommelund,
Arkitekt.



Axel Heinrich E. Werder,
Maskintegner.



Holger Egede Werge,
Ingeniør.

Student fra Randers Statsskole 1924, Værksted-uddannelse hos A/S Strømmen, Randers, 1926—27, cand. polyt. 1930, Ingeniør hos A/S »Vølund« 1930—31, ved Sønderjyllands Højspændingsværk i Aabenraa 1931—33, ved Københavns Belysningsvæsen 1933—36, ved Aarhus Belysningsvæsen 1936.

Adresse: Hans Schourupsgade 10, Aarhus.

Wommelund, Erhardt Pape Pedersen, Arkitekt, f. 1. Marts 1906 i Vejle, Søn af Lagerist Anton Peder Frederik Pedersen Wommelund og Hustru Johanne, f. Pape. Gift 31. Juli 1932 med Emma W., f. Jensen.

Udlært som Møbelsnedker hos Snedkermester Jens Christensen, Vejle, 1924, og som Tømrer hos Bygmester Bertel Nielsen, Sællerup, 1930, Bygningskonstruktørexamen fra Kolding Teknisk Skole 1931, Svend forsk. Steder 1924—30, ansat hos Arkitekt Bendixen & Klein, København, 1931.

Adresse: Valmuevej 26, København.

Werder, Axel Heinrich Emil, Maskintegner, f. 13. Juni 1906 i Corona, N. Y., U. S. A., Søn af Forvalter Harry Werder og Hustru Anna, f. Ipsen.

Uddannet i Maskinfaget og i Tegning paa Orlogsværftet 1921—25, Tegner paa Orlogsværftet 1925—34, ved Københavns Kommunes Vejafdeling paa Raadhuset 1934. Bestyrelsesmedlem for K. F. U. M. i København 1930. Broncemedaille for Svendestykke.

Adresse: Marstalsgade 28, København.

Werge, Holger Egede, Ingeniør, f. 27. April 1882 i Arløv, Burlöv Sogn, Sverige, Søn af Hans Harald Werge og Hustru Karen Marie, f. Pedersen. Gift 4. Juli 1909 med Ellen H. K. W., f. Kalmeyer.

Uddannet hos A/S Nielsen & Winther, København, 1897—1902, Københavns Teknikum til 1904, ansat hos Welander & Kellner, Norrköping, Sverige, A/S »Atlas« og Ludvigsen & Hermann, København, Ingeniør hos A/S Burmeister & Wain fra 1917. Lærer ved Frederiksborg Tekniske Skole fra 1917.

Adresse: Hørholmegade 22 C, København.

Wessberg, Poul Axel Johannes, Skibskonstruktør.
Adresse: Nørreport 5, Odense.

West, Peder Hans, Ingeniør.
Adresse: Gamborgs Vej 4, København.

Wester, Hans, Ingeniør, f. 12. Marts 1906 i Øster Tørslev pr. Haundal, Søn af Proprietær Rasmus Wester og Hustru Maren, f. Nørgaard. Gift 7. Okt. 1933 med Karen W., f. Mazanti Norden.

Uddannet i A/S »Titan«, A/S Strømmen, Randers, Randers Elektricitetsværk og paa Højskolen i Mittweld, Sachsen, Eksamen 1929, ansat i A/S »Scandia«, Randers, 1930—31, paa De forenede Automobilfabriker, Odense, 1932, i A/S Dana Radiatorfabrik, Randers, 1933.

Adresse: Vester Altanvej 42, Randers.

Westergaard, Ewald, Maskintegner, f. 4. Okt. 1911 i Horsens, Søn af Maskinpasser Marinus Westergaard og Hustru Inger, f. Poulsen.

Uddannet som Maskinarbejder hos A/S Paasch & Larsen, Petersen, Horsens, 1925—30, Svend sst. 1930—31, Maskintegner hos A/S Frichs, Aarhus, 1931. Bestyrelsesmedlem for K. F. U. M., Aabyhøj, 1933. 1. Præmie for Projektionstegning 1928 og for Fagtegnning 1929.

Adresse: Boligselskabet 36, Horsens.



Hans Wester,
Ingeniør.



Ewald Westergaard,
Maskintegner.



Ferdinand Ern. Vestergaard,
Bygningskonstruktør.

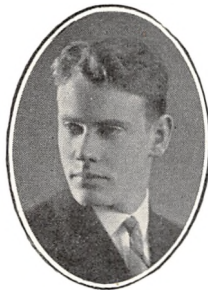

Rudolf Christian Vestergaard,
Skibskonstruktør.



Erik Windel Wibroe,
Bygningskonstruktør.

Vestergaard, Ferdinand Emilus, Bygningskonstruktør, f. 8. Aug. 1908 i Aalborg, Søn af Snedkermester Carl Ferdinand Vestergaard og Hustru Ane Marie Kristine, f. Andersen. Gift 31. Dec. 1933 med Ebba Helen V., f. Christensen.

Uddannet som Tømrer hos Tømrermester A. P. Jensen, Aalborg, Svend 1927, Afgang fra Aalborg tekniske Skoles Dagskole for Bygningshaandværkere 1931, ansat under Aalborg Kommune, dels hos Stadsingeniøren og dels hos Bygningsinspektøren 1931.

Adresse: Klostermarksvej 3, Aalborg.

Westergaard, Kaj, Konstruktør, f. 28. Dec. 1898 i København, Søn af Snedkermester Jens Christian Westergaard og Hustru Petrea, f. Buus. Gift 15. Jan. 1928 med Elly W., f. Eriksen.

Udlært hos A/S Smith, Mygind & Hüttemeyer 1918, paa Teknisk Skole, København, og privat Uddannelse, ansat paa Dansk Kabelfabrik 1918—19, i Canada 1921—24, ved Københavns Sporveje 1925—28, hos Christiani & Nielsen 1929—31, hos Ingeniør Clorius 1931—32, hos Jensen & Andersen 1932 og 34, hos P. M. Hetmar 1935.

Adresse: Halfdansgade 17, København.

Vestergaard, Rudolf Christian, Skibskonstruktør, f. 8. Aug. 1908 i Aalborg, Søn af Snedkermester C. F. Vestergaard og Hustru Anne Marie, f. Andersen. Gift 1934 med Hildur V., f. Larsen.

Uddannet som Skibstømrer hos Skibs- og Baadebygger S. Sørensen & Søn, Aalborg, 3½ Aar, Forbundet paa Karstensen og Henriksens Skibsbyggeri, Skagen, 1½ Aar, udlært 1927, Afgang som Skibskonstruktør fra Teknisk Skole i Helsingør 1931, ansat paa Tegnestuen hos A/S Aalborg Maskin-

Skibsbyggeri 1928—29, hos A/S Helsingør Jernskibs- og Maskinbyggeri 1929.

Adresse: Hejmdalsvej 5, Helsingør.

Wibroe, Erik Windel, Bygningskonstruktør, f. 14. Jan. 1913 i Aalborg, Søn af Installatør Frederik Wibroe og Hustru Kristine, f. Nielsen.

Realeksamen 1929, Afgang som Bygningskonstruktør fra Teknisk Skole i Aalborg 1933, uddannet som Murer hos Andersen & Cordes, Aalborg, Svend 1933, ansat hos Arkitekt Arno Lind-Madsen, Aalborg, 1933—34, Elev paa Kunstakademiet 1934.

Adresse: Andreas Bjørnsgade 21, København.

Widen, Ivan Louis Willy, Skibskonstruktør, f. 3. Febr. 1908 i Storehedinge, Søn af Tilskærer Axel Widen og Hustru Christine, f. Andersen.

Uddannet hos A/S Burmeister & Wain 1924—29, Skibskonstruktør hos A/S Burmeister & Wain 1930.

Adresse: Turesensgade 33, København.

Wincents, Christian, Arkitekt, f. 2. Marts 1906 i Venslev, Søn af Landmand Hans Wincents og Hustru Marie, f. Jensen.

Udlært som Tømrer hos Tømrermester P. Albrechtsen, Spjellerup, 1924, Bygningskonstruktørexamen fra Odense 1929, Svend hos Tømrermestrene Fr. Nielsen, Næstved, Rasmus Hansen, Skelskør, P. Jensen, Benslev, og i Nørager ved Hobro samt fl. a. Steder 1924—28, ansat hos Arkitekt Rønne, København, 1930—32, sst. 1934. Bestyrelsesmedlem for Dansk Tømrerforbund, Fuglebjerg Kr. 1927.

Adresse: C. F. Richs Vej 20, København.

Winding, Poul, Maskinkonstruktør, f. 8. Juli 1911 i København, Søn af Stationsforvalter Hans Winding og Hustru Dagmar, f. Møller.



Ivan Louis Willy Widen,
Skibskonstruktør.



Christian Wincents
Arkitekt.



Poul Winding,
Maskinkonstruktør.



Anton Witt,
Driftsleder.



Alf Erling Christoffer Vogel,
Ingeniør.



Carlo Chresten Vognsen,
Maskintegner.

Uddannet som Maskinarbejder i A/S Nakskov Sukkerfabrik 1927—32, Maskinisteksamen 1. Del 1930, Maskintegner i A/S Helsingør Jernskibs- og Maskinbyggeri 1935. Diplom fra Teknisk Skole, Nakskov.

Adresse: Absalonsgade 44, Odense.

Winther, Knud Larsen Salling, Ingeniør.

Adresse: Danmarksgade 70, Frederikshavn.

Witt, Anton, Driftsleder, f. 8. Marts 1898 i København, Søn af Skibskonstruktør Anton Witt og Hustru Dorthea, f. Molich. Gift 2. Okt. 1925 med Cecilie W., f. Tankmar.

Realeksamen fra Den Classenske Legatskole 1913, udlært hos A/S »Titan« 1918, Afgang fra Teknisk Skole i Prinsesse Charlottegade, Konstruktør hos A/S Kalundborg Skibsværft 1919—20, hos Georg E. Mathiasen, København, 1920—32, Driftsleder hos A/S Hede & Schou 1932.

Adresse: Gimles Allé 3 B, København.

Vogel, Alf Erling Christoffer, Ingeniør, f. 27. Maj 1908 i Skals, Viborg Amt, Søn af Kredslæge Claus Christian Conrad Vogel og Hustru Ingeborg, f. Christensen. Gift 3. Marts 1935 med Soffy V., f. Paludan Bülow.

Præliminæreksamen 1924, Cand. polyt. 1931, Ingeniør hos Vognfabrikken »Scandia«, Randers, 1931—34, ved D. S. B. 1934.

Adresse: Rovsinggade 25, København.

Vognsen, Carlo Chresten, Maskintegner, f. 23. Okt. 1912 i Helsingør, Søn af Arkivar Jens Peter Vognsen og Hustru Henny Alfrida, f. Rødsjer. Gift 17. Maj 1935 med Gerda V., f. Hjuler.

Uddannet i A/S Helsingør Jernskibs- og Maskin-

byggeri 1927—32, Maskinisteksamen 1. Del 1932, Maskintegner i A/S Helsingør Jernskibs- og Maskinbyggeri 1933.

Adresse: Vinkelvej 17 A., Helsingør.

Vognsen, Jens Peter, Arkivar, f. 28. Marts 1880 i Viborg, Søn af Baneformand Chr. Vognsen og Hustru Anna, f. Jensen. Gift 1. G. 16. Nov. 1902 med Jenny Alfrida V., f. Rødsjer, død. Gift 2. G. 30. Nov. 1934 med Jensine Marie V., f. Frederiksen.

Elev paa de tekniske Skoler i Viborg og Randers 4 Aar, selvstændig Virksomhed i Helsingør til 1919, Arkivar hos A/S Helsingør Jernskibs- og Maskinbyggeri 1919. Kasserer i Teknisk Landsforbund, Helsingør-Afdeling, 1926—34, Bestyrelsesmedlem for den statsanerkendte Sygekasse i Helsingør 1906.

Adresse: Groskenstræde 3, Helsingør.

Vognsgaard, Aksel Ulrich, Konstruktør, f. 26. Febr. 1911 i Aarup, Søn af Fabrikant Jepp Hansen og Hustru Anna, f. Vognsgaard.

Uddannet som Tømrer hos J. P. Petersen, Ørsted, Fyen, 1927—31, Bygningskonstruktørekamen fra Teknisk Skole, Odense, 1934, Husbygningsteknikum sst. 1935, ansat hos Arkitekt C. G. Herslev, København, 1935, hos Christiani & Nielsen 1936.

Adresse: Holsteinsgade 19, København.

Wolff, Knud Christian, Ingeniør, f. 29. Marts 1893 i Taageskovgaard, Præstø Amt, Søn af Proprietær Arnold Wolff og Hustru Hilda, f. Falch. Gift 27. Marts 1929 med Rigmor Elvira W., f. Larsen.

Præliminæreksamen fra Universitetet 1909, uddannet som Maskinarbejder paa Maglekilde Maskinfabrik, Roskilde, 1910—14, Maskinteknikum 1917, Ingeniør hos Ingeniør Th. Gjerstrup, København, 1917—21, ansat ved Københavns Maskin-



Aksel Ulrich Vognsgaard,
Konstruktør.



Knud Christian Wolff,
Ingeniør.



Louis Volquartz,
Ingeniør.



Frits Wulf-Andersen,
Ingeniør.



Christian Sophus Ziegler,
Skibskonstruktør.

teknikum 1921. Lærer ved Teknisk Skole, Roskilde, 1917—31, Forstander for samme 1931.

Adresse: Borgediget 18, Roskilde.

Volquartz, Louis, Ingeniør, f. 24. Febr. 1891 i Ørre, Ringkøbing Amt, Søn af Sognepræst Johannes Marius Volquartz og Hustru Anna Jutta Margrethe, f. Nyegaard.

Maskinkonstruktørekseamen fra Randers 1913, Konstruktør forskellige Steder i Landet 1913—20, Teknisk Assistent ved American Bell Telf. and Telg. Co. i Miami, Florida, 1921—26, Ingeniørassistent ved United Fruit Co.'s Sukkerplantage paa Cuba 1926—30, selvstændig Forretning 1930—34, Assistent hos Ingeniør C. Pedersen, Pandrup, 1934—35, Konstruktør hos A/S »Vølund« 1935.

Adresse: Ole Suhrsgade 2, København.

Wulf-Andersen, Frits, Ingeniør, f. 7. Nov. 1892 i Odense, Søn af Tømrermester Fr. Wulf Andersen og Hustru Anna Marie, f. Petersen. Gift 19. April 1919 med Marie W.-A., f. Nielsen.

Realeksamen 1908, Eksamen fra Charlottetegades Skole 1915, Elektrotekniker, statsautoriseret Installatør, ansat hos Laur. Knudsens Mekaniske Etablissement, hos A/S Leif, hos Chr. Hjelm Bang, Handels- og Ingeniørforretning 1922, Medindehaver af samme.

Adresse: Skovridergaardsvej 17, Holte.

Ziegler, Christian Sophus, Skibskonstruktør, f. 25. Maj 1885 i København, Søn af Kvartermænd Christian Ferdinand Ziegler og Hustru Euphrosyne, f. Sørensen. Gift 15. Aug. 1909 med Carla Z., f. Pedersen.

Uddannet hos Burmeister & Wain, 1899—1906, Teknisk Skole, privat Undervisning i 3½ Aar,

Svend hos A/S Burmeister & Wain 1906, Skibskonstruktør sst.

Adresse: Smyrnavej 22, København.

Ørvad, Helge Blak, Maskiningeniør, f. 29. Jan. 1908 i Silkeborg, Søn af Typograf Christian Eduard Ørvad og Hustru Kirstine Magdalene, f. Rasmussen Blak.

Realeksamen, uddannet paa Silkeborg Maskinfabrik i 4 Aar, Afgang fra Odense Maskinteknikum 1931, Ingeniør hos A/S Frichs, Aarhus, 1932—34, hos A/S Thomas Ths. Sabroe & Co., Aarhus, 1934, paa Silkeborg Maskinfabrik 1936. Lærer ved Teknisk Skole i Aarhus 1933.

Adresse: Remstrupvej 26, Silkeborg.

Øster, Valdemar Johannes, Ingeniør, f. 6. Juli 1893 i Christiansfeld.

Gennemgaaet Den Højere Tekniske Læreanstalt i Ilmenau, Maskiningeniør 1915, Elektroingeniør 1923, ansat hos A/S Smith, Mygind & Hüttemeyer fra 1924.

Adresse: Jyllingevej 27, København.

Østergaard, Gunnar, Ingeniør, f. 23. Nov. 1904 i Svendstrup, Aalborg Amt, Søn af Lærer Anders Østergaard og Hustru Marie, f. Jensen. Gift 9. Aug. 1932 med Agnete Ø., f. Andreasen.

Uddannet som Maskinarbejder hos A/S De Smithske Jernstøberier og Maskinværksteder, Aalborg, 1922—26, Maskinteknikum fra København 1929. Ingeniør og Konstruktør hos A/S Burmeister & Wain 1929—31, paa Frederikssund Jernstøberi og Maskinfabrik 1931—32, Inspektør hos Murermester N. Mikkelsen Sørensen, København, 1932—34, ansat ved Kjøbenhavns Telefon A/S 1934.

Adresse: Godthaabsvej 125, København.

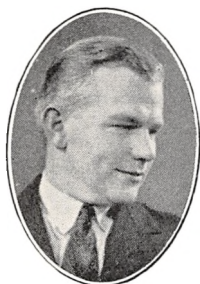

Helge Blak Ørvad,
Maskiningeniør.



Gunnar Østergaard,
Ingeniør.

TILSKÆRERFORENINGEN AF 1888

I det følgende er meddelt de vigtigste Data fra den Tid Foreningen har bestaaet, det falder i to Afsnit, den historiske Del, omfattende Tiden indtil Foreningens Omdannelse til Landsforening i 1920 og den nyere Tid.

Enkelte Personer har i højere Grad præget Foreningsarbejdet, end andre, og derved bidraget til Foreningens Anseelse, ikke alene her i Landet men ogsaa i de skandinaviske Landes Fagkredse.

Naar det lykkedes Foreningen at optage det alvorlige faglige Arbejde, som krævedes af den og gennemføre det, skyldes det Enighed og Sammenhold, som altid har været fremherskende, og den Tillid som har bestaaet mellem Medlemmerne og Ledelsen.

Det har været af overordentlig stor Betydning for os, at vi sluttede os til Fællesrepræsentationen for Danske Funktionærforeninger, vi har altid mødt Forstaaelse der, og været i det bedste Samarbejde med de respektive Foreninger.

Birger Lindahl.

Den 2. August 1888 stiftedes vor Forening og fik Navnet: *Tilskærerforeningen af 1888.*

Naar man valgte at lade Aarstallet følge Navnet, er Grunden uden Tvivl den, at man vilde undgaa Forveksling med en allerede eksisterende Forening.

Denne kaldte sig Skræderfagets Tilskærerforening og blev stiftet 8. Septbr. 1875. Desværre eksisterer der ikke noget Kendskab til dens Virksomhed, kun et Loveksempplar er opbevaret. Lovene er klart affattet i et Sprog, som den Dag i Dag vilde have Gyl-dighed.

Et af dens Hovedformaal, Afskaffelse af Søndagsarbejdet, lykkedes det i alt Fald ikke at gennemføre; der skulde hengaa mere end 30 Aar før det lykkedes i nogen Grad.

Denne og lignende Opgaver tog Foreningen i Arv. Maaske var det Misfornøjelse med Foreningens Arbejde og Virksomhed i Forbindelse med den friske Luftning, Udstillings-aaret førte med sig, der var Aarsag til, at man netop nu fandt, at Tiden var inde til at tage fat for Alvor.

Omsider naaede man saa vidt, at der kunde indkaldes til det afgørende Møde, der fandt Sted den 26. Juli 1888.

Der blev forelagt Udkast til Love og nedsat et Udvalg, som skulde indkalde til Generalforsamling snarest muligt.

Den konstituerende Generalforsamling fandt Sted, som tidligere nævnt, den 2. August 1888.

I den nyere Tid er Stiftelsesdagen, af praktiske Grunde, fejret den 2. Septbr., fordi den ellers vilde falde midt i Ferietiden.

I 1888 var Ferie et ukendt Begreb i vort Fag, derfor kunde det lade sig gøre, at vække Interesse for Dannelsen af Tilskærereforeningen paa det Tidspunkt af Aaret.

Den 2. August samledes en forholdsvis talrig Forsamling, blandt dem var vort senere Æresmedlem: C. O. Langeborg som var Medlem til sin Død, der indtraf Januar 1934.

Efter en bevæget Debat blev Lovene vedtaget og den første Bestyrelse valgt.

Tilskærereforeningen af 1888 var en Kendsgerning.

Chr. Beltoft blev valgt til Formand; I. P. Jensen, Næstformand; A. Alber, Sekretær; N. Lundahl, Kasserer; Bestyrere: C. F. Jensen, G. Borgstrøm, N. Åackerlund, Velinder og P. A. Sjøberg; Suppleant: Eckberg; Revisorer: J. Petersen, S. Østergaard; Suppleant: Gustav Persson.

Medlemsbestanden omfattede Tilskærere baade fra »Lagre«, som det den Gang blev kaldt, og fra Maalforretninger.

Der er ingen Tvivl om, at Lagrene leverede et overordentligt levende og foreningsbetonet Kontingent af Medlemsbestanden; det er ydermere sandsynligt, at Tanken om at danne den nye Forening er udgaaet fra denne Kreds. F. Eks. var den nyvalgte Formand, Chr. Beltoft, ansat hos Joh. Biegler & Søn. Naar man har kendt Chr. Beltoft er det ikke vanskeligt, at tænke sig ham som Sjælen i den nye Bevægelse.

Et andet kendt Medlem var Sofus Østergaard, et Navn som de ældste Medlemmer har kendt, han var en Tid Sekretær; paa et kritisk Tidspunkt tilbød han, at Pladsanvisningen kunde foregaa fra hans Forretningslokale. (Han havde imidlertid etableret sig). Et Tilbud man med Tak tog imod, men som dog hurtigt blev opgivet, da det var for farligt i sine Konsekvenser for Medlemmerne. Man løb den Risiko, at Vedkommende blev alt for kendt, som den der til enhver Tid kunde anvise Pladser, og derigennem sætte Foreningen ud af Spillet.

Pladsanvisning eller Pladsbesættelse som det populært kaldes i vor Kreds, var netop det altoverskyggende Problem, som for enhver Pris skulde bringes ind under Foreningens Indflydelse og Kontrol. Det var meget vanskeligt at komme de private Kommissionærer til Livs.

Pladsbesættelserne foregik paa den Maade, at private, navnlig Smaamestre, med særlige Anlæg, havde sat Pladsanvisning i System. En enkelt Mand, Skrædermester R. var særlig ondartet; han plejede, naar der ikke var nogen ledig Plads, at gaa rundt i de forskellige Forretninger; han hilste paa Principalen og i Samtalens Løb forhørte han sig om, hvorledes denne var fornøjet med sin Tilskærer, for tilfældigvis kendte han en Tilskærer som blev ledig nu, som han trygt kunde anbefale, en Mand som netop passede for hans Forretning. Han forstod at belægge sine Ord paa en saadan Maade, at han ofte fik den paagældende Principal til at sige Tilskæreren op, og R. besatte Pladsen paany. R. var en Mand som forstod at bære Kappen paa begge Skuldre, naar han talte med Tilskæreren foregøglede han ham, at han havde en udmærket Plads paa Haanden, som han særlig vilde anbefale ham til, hvis han vilde have den, den var naturligvis bedre lønnet end den nuværende; trods det, at vedkommende kendte R. tilstrækkeligt til, at han burde være mistænksom, lod han sig dupere, og R. kunde nu med Eftertryk paastaa, at Tilskæreren søgte en anden Plads. Den vankelmødige Principal, som i og for sig var fornøjet med sin Tilskærer, kunde ikke unde Tilskæreren selv at sige Pladsen op, derfor gjorde han det selv og Spillet var gaende for R. Han besatte Pladsen paany.

Forinden vedkommende Tilskærer fik at vide hvor Pladsen var, sikrede R. sig Afgift af 1ste Aars Gage samt ogsaa af fremtidige Løntillæg.

R. var saa snedig at han aldrig intrigerede en Mand ud af en Plads, saa længe vedkommende skulde svare Afgift til ham.

Man kan forstaa, at det var et betydningsfuldt Argument, at man vilde arbejde for, at alle ledige Pladser blev besat gennem Foreningen.

FORENINGENS FORMAAL.

Foreningen vil stræbe hen til, at samle alle i Faget arbejdende, for i Forening at varetage Fagets Interesser.

- a) Ved Dannelsen af et Fond til Understøttelse for Medlemmer i Tilfælde af Arbejdsløshed, forsaavidt Foreningen vinder tilstrækkelig Tilslutning eller paa anden Maade ser sig i Stand til at opfylde ovenstaaende Forpligtelse.
- b) Foreningen vil søge oprettet et Bureau, hvorved den bliver istand til selv at assistere dens Medlemmer ved Besættelse af Pladser.

Naar man kaster et Tilbageblik paa Foreningens Virksomhed i de første Aar af dens Bestaaen, undres man over, at den turde gaa i Lag med Løsning af Opgaver, som stod i skærende Modsætning til, hvad man paa Forhaand kunde vente, at denne nye svagt funderede Forening kunde magte.

Kontingentet var lavt, 50 Øre pr. Maaned — mange syntes det var for højt, ja det skete endog, at Forslag kom frem om, at det skulde nedsættes; det *blev* dog forkastet.

En medvirkende Aarsag til at den gamle Tilskærerforening sygnede hen, var sikkert dens høje Kontingent, 1 Kr. pr. Maaned.

Lønforholdene var meget beskedne. 1200 Kr. aarlig var almindelig. En Lagertilskærers Løn var 18 à 20 Kr. ugentlig. Misfornøjelsen med det »høje« Kontingent maa ses paa denne Baggrund.

De Opgaver som man særlig interesserede sig for, var Pladsbesættelser, Fagtegning, Oprettelse af en Hjelpeforening og Afholdelse af en Kongres for skandinaviske Tilskærere. De to første: Pladsbesættelser og Fagtegning behandles for sig og omtales senere.

Med Hensyn til Hjelpekassen, da var det Meningen, at denne skulde virke i Sygdomstilfælde og i Tilfælde af Arbejdsløshed.

Et Medlem anbefalede at oprette Kassen ud fra det Tilfælde, som var overgaaet ham selv, han var sammen med en Kollega bleven afskediget, fordi de ikke vilde arbejde for 15 Kr. ugentlig.

Der blev arbejdet ihærdigt for at føre Kassen ud i Livet, og efter at der havde været afholdt en Del Møder om Sagen, vedtog man paa et Møde den 29. Jan. 1891 at indstille Forslaget til Generalforsamlingens Vedtagelse. Denne fandt Sted den 25. Febr., hvor Forslaget var opført under Punkt 7.

Punkt 7 udgik af Dagsordenen, da der ikke viste sig nogen Interesse for Sagen! staar der i Forhandlingsprotokollen.

I Foraaret 1889 udbrød der Strejke hos Firmaet John Biegler og Søn. I den Anledning opstod der et Modsætningsforhold mellem vore Medlemmer, ansat i Firmaet og Fagfor-

eningen. Den oprindelige Anledning vides ikke, men ligger dog nær: Her mødes Fagforeningen og Tilskærereforeningen første Gang.

I »Social-Demokraten« blev der optaget et Angreb paa de i Firmaet ansatte Tilskærere. Foreningen tager straks Affære og indkalder til et Møde, hvor Sagen behandles. En Deputation paa 2 Mand fra Fagforeningen er kommet tilstede og ønsker at høre, hvorledes Foreningen stiller sig til Konflikten i Firmaet. Formanden, som var ansat i Firmaet, udtalte, at Foreningen vilde støtte Svendene i berettigede Krav, men i øvrigt holde sig neutral i Stridigheder som opstod mellem de to Parter.

I denne Udtalelse møder vi for første Gang Beslutningen, som senere er bleven Kardinalpunktet i Funktionærbevægelsen. Med Hensyn til Beskyldningerne i Artiklen, optaget i »Social-Demokraten« den 24. Maj 1889, ønskede Formanden, at Deputationen nærmere vilde udtale sig. Det havde den absolut intet Kendskab til, svarede der, og man kom ikke videre.

Da fremkom et nyt Angreb i »Social-Demokraten« underskrevet »flere Medlemmer«, og det maa anses for givet at der var en vis Forbindelse mellem de to Artikler. Det vakte en overordentlig Forbitrelse indenfor Foreningen, og Spørgsmaalet, om hvem der var Underskriver, blev aktuelt. En Henvendelse til »Social-Demokraten«s Redaktion var resultatløs; man havde nok Mistanke, men manglede Bevis. Da man ikke kunde finde sig i at have en Spion i sin Midte, blev der indkaldt til Møde i Foreningen. Trods alvorlige gentagne Opfordringer meldte Underskriveren sig ikke. Det vedtoges da at udsende en offentlig Redegørelse igennem »Social-Demokraten«, og hvis den ikke vilde optage den, saa i »Politiken«.

Forinden Sagen kom saa vidt, meldte Underskriveren sig selv. I et Brev til Formanden redegjorde han for sine Udtalelser og fremhævede, at det ikke havde været hans Mening at snigløbe Foreningen.

Paa et nyt Møde blev der oplæst en Skrivelse fra vedkommende Medlem, i hvilken han gjorde en uforbeholden Undskyldning. Man forlangte ham ekskluderet.

Sagen endte med, at den blev udsat til den førstkommende Generalforsamling; da var Begivenheden imidlertid kommet paa Afstand i en saadan Grad, at han slap for at blive ekskluderet og fik Lov til at blive i Foreningen.

Det følgende Aar blev der oprettet en Sygekasse, men den fik aldrig nogen Betydning, da den ikke fik den Tilslutning som var ventet, og Foraaret 1896 gik den ind.

Det var ikke saa faa Opgaver man tog op, men det skortede paa Enighed og Offervillighed, der var desuden ikke saa lidt Gnidning, saa det vilde have været mere mærkeligt om Planerne var bleven ført ud i Livet. Tid efter anden gled »Lager«tilskærerne ud, og ved Aarhundredskiftet var det væsentlig ældre, der var tilbage..

Efteraaret 1896 blev N. I. Åckerlund valgt til Formand, han virkede i denne Stilling et Par Aar. I denne Periode begyndte en roligere Tid i Foreningens Liv, Eksperimenternes Tid var forbi, man søgte at konsolidere Foreningen, hvilket ogsaa lykkedes, forsaavidt som Tilgangen af nye Medlemmer opvejede Afgangen. De Opgaver man nu hovedsagelig beskæftigede sig med var Pladsbesættelser og Fagtegning.

Paa Generalforsamlingens Bord d. 28. Aug. 1899 fremlægges et Forslag angaaende Oprettelse af en Begravelseskasse. Kontingentet var sat til 1 Kr. for Medlemmer indtil 30 Aar. Mellem 30—40 Aar: Kr. 1,25. Over 40 Aar: Kr. 1,50. Disse Beløb skulde udbetales ved Dødsfald.

Forslagsstilleren var I. Petersen.

Forslaget blev velvilligt modtaget, der blev nedsat et Udvalg, som skulde udarbejde det nærmere og fremlægge Forslag den paafølgende Generalforsamling.

Udvalget bestod af Wetterholz, Lindahl og I. Petersen (Forslagsstilleren).

Paa Generalforsamlingen den 26. Februar 1900 blev det vedtaget at oprette en Begravelseskasse efter 100 Mands Systemet. Kontingentet 1 Kr. og obligatorisk Medlemspligt.

Kontingentet er senere forhøjet, i 1920 til 2 Kr. og i 1922 til 5 Kr., samtidig blev det vedtaget at udbetale samme Beløb ved Hustruers Død, uden at disse dog er Medlemmer af Kassen.

Begravelseskassen har været et udmærket Bindeled og har gennem sin Virksomhed knyttet Medlemmerne fastere til Foreningen. I Begravelsesbidrag til 52 Afdøde er udredet c. 34,500 Kr. indtil Udgangen af Aar 1934.

Af de 52 Afdøde var 30 Medlemmer og 22 Hustruer.

Det største Antal Dødsfald indtraf Aar 1934 hvor 5 Medlemmer og 2 Hustruer afgik ved Døden.

Indtil Aar 1919 afgik 4 Medlemmer ved Døden derimellem Stifteren I. Petersen i 1907.

Med Undtagelse af Kassereren: I. P. Grønkvist, der blev valgt 1891, og fungerede til 1916, var det nu helt nye Mænd, der var tiltraadt Ledelsen, og af disse maa nævnes Birger Lindahl, der i Efteraaret 1897 blev valgt til Sekretær og fungerede som saadan endnu 1936.

I Foraaret 1897 træffer vi paany Resolutionen fra 1889: Medlemmernes Stilling under Arbejdsstridigheder.

Der udbrød Skræderstrejke, som varede fra 1. April indtil Slutningen af Maj, og det kunde naturligvis ikke helt undgaas, at der opstod Gnidninger om Forstaaelsen af det Standpunkt, Tilskærerne maatte indtage. Det blev nødvendigt at præcisere Medlemmernes Stilling til Konfliktspørgsmaal: »Absolut Neutralitet under lovlige Konflikter; ingen Tilskærer maa gøre tilbageleveret Arbejde færdigt, naar Arbejdet er nedlagt af Svendene.«

Som tidligere meddelt var der oprindelig ikke faa Lagertilskærere blandt Medlemmerne, men efterhaanden var disse udtraadt, og havde dannet deres egen Forening. Ud fra den Forudsætning, at Tilskærerne burde staa sammen i *en* Forening, blev der fra dem rettet en Forespørgsel til os om Sammenslutning af de to Foreninger.

Overbevist om, at de to Foreninger — hver for sig — bedst kunde varetage sine Medlemmers Interesse blev det afslaaet.

Vor Forening var indstillet paa at opnaa Resultater ad Forhandlingens Vej, og ikke interesseret i kollektive Aftaler med Hensyn til Løn og andre vitale Spørgsmaal.

I denne Periode blev Linjen for Foreningens Virksomhed lagt og fulgt i en lang Aarrække. Naar Foreningen fik heftet Prædiketet »selskabelig« paa sig er Aarsagen ikke, at den var, hvad der forstaas i Ordets egentlige Forstand, men snarere for at fremhæve Modsætningen til »Københavns Tilskærereforening«, Forløberen for Tilskærernes Fagforening, der var »faglig«.

I 1920—22 fremkom Samlingstanken paa ny fremsat af en Kreds af vore egne Medlemmer, men blev atter nedstemt.

Denne Episode vil senere blive omtalt under Afsnittet: »Foreningens Omdannelse til Landsforening«.

FAGTEGNING.

Oplysende, faglige Foredrag har altid indtaget en fremragende Plads paa Foreningens Program, og der er paa dette Omraade udfoldet en Virksomhed af stor Betydning for Faget og dets Udvikling.

Foreningen tog straks Sagen op, idet man formaaeede kendte Fagmænd blandt Skrædermestrene til at demonstrere Tilskæring for Foreningens Medlemmer.

I Begyndelsen tegnede Foredragsholderne hele deres System, der strakte sig over adskillige Møder; det viste sig imidlertid upraktisk, Interessen slappedes og efterhaanden fandt Fagtegningen det Leje, som har vist sig naturligt: Enkelte Foredrag.

Mange af Foredragsholderne gav Undervisning i Tilskæring, hvorfor de var villige nok til at tegne i Foreningen, det var en Slags Propaganda for deres Skoler, og det blev da ogsaa betragtet som en officiel Anbefaling at have tegnet i Tilskærerforeningen af 1888.

Der findes næppe noget System som ikke er bleven vist for os.

En af de første, som stillede sig til Raadighed, var Skrædermester Manteufel, senere Skrædermester Søren Hansen, som udgav en Lærebog i Tilskæring med Tegninger, meget udførligt i 7 Hefter, Skrædermester A. Nielsen (Franske Nielsen), Tilskærer Dardèse, som var ansat hos ham, B. A. Hutters og I. Nielsen.

Siden Aarhundredskiftet er det næsten udelukkende blandt vore egne Medlemmer at Foredragsholderne er opstaaet. Af mere bekendte Navne skal her nævnes I. W. Swenson, en meget fin Teoretiker, og der findes endnu praktiserende Tilskærere som har lært hos ham.

O. Hultgren, Foregangsmanden paa Dametilskæringens Omraade, hvis Virksomhed som Tegner og Lærer er et særligt Kapitel, sammenkædet med Skandinavisk Tilskærerskole længe efter, at vi opgav vore Interesser der.

Utallige af vore Medlemmer har vist Fagtegning i Foreningen, og vi er i Gæld til dem for deres Uegennyttighed; hvor fristende det end er, maa vi dog undlade at nævne Navne, da vi ikke kan medtage dem alle.

Medlemmerne har den Dag i Dag samme Interesse for Fagtegning, muligvis endog i højere Grad, da Begrebet »moderne« er indtraadt i en ny Fase, paavirket af den skærpede Konkurrence mellem Maalskræderi og Konfektion.

TILSKÆRERSKOLEN.

Naar Tanken om Oprettelse af en Tilskærerskole opstod maa Grunden søges i flere Forhold.

Man havde indført den Bestemmelse ved Pladsanvisningen, at Ansøgerne skulde aflægge Prøve for Udvalget, hvis de ikke tidligere havde haft Plads som Tilskærere. Derigennem var man bleven opmærksom paa, at Kvalifikationerne ikke altid kunde anses forsvarlige. Af faglige Hensyn vilde det være ønskeligt, om Foreningen havde Haand i Hanke med Undervisningen, saaledes at den Standard, Foreningen arbejdede henimod, ikke forringedes ved Nybegynderes mangelfulde Uddannelse. Yderlig regnede man med, at Tilskærerskolens Elever vilde faa Tilknnytning til Foreningen og blive Medlemmer af den.

Det er næsten overflødigt at anføre, at der var Modstand mod Oprettelsen. Det væsentligste Argument var, at en Forening af Tilskærere ikke burde uddanne Konkurrenter.

Der forløb flere Aar, Skolen stod stadig paa Dagsordenen indenfor Bestyrelsen, og naar Beslutningen trak i Langdrag, var det af pekuniære Hensyn. Det vigtigste, Lærerkræfterne var disponible, men da Skolen endelig var en Kendsgerning faldt en af de selvskrevne Lærere fra. Han vilde ikke bøje sig for Beslutningen om, at Medlemmerne ikke maatte paaføre Skolen Konkurrence ved at give Undervisning privat. Sammen med en Kollega i Damefaget, der indtog samme Standpunkt, meldte han sig ud af Foreningen.

Den 23. Febr. 1900 foreslog den afgaaede Formand Svend Nilsson Oprettelse af en Tilskærerskole.

Forslaget blev modtaget med Velvilje, dog var der ogsaa Opposition, nogen, der fremhævede det forkastelige i, at vor Forening »udklækkede« Tilskærere, og derved paaførte os selv Konkurrence.

Der blev nedsat et Udvalg bestaaende af: Dhrr. Svend Nilsson, P. Nielsen, I. Petersen, Gotfr. Swensson og Lønholm, som skulde undersøge Forholdene og afgive Beretning paa Generalforsamlingen i August s. A.

Beretningen gik ud paa at hele Udvalget anbefalede Forslaget. Dette blev da ogsaa vedtaget og Udvalget, der delvis blev fornyet, fik Mandat til at søge Skolen startet. —

Nu begyndte Vanskelighederne at taarne sig op. Manglen paa Kapital var følelig, det viste sig vanskeligt at faa baade Lærere og Lokale. Det gik saa vidt, at Udvalgets enkelte Medlemmer maatte træde til som Lærere og undervise de første Elever i deres respektive Hjem.

Men saa viste der sig en Lysning, man lejede et Lokale paa Nørregade i den tidligere Melchiors Skole.

Inventariet var ikke det bedste, men foreløbig hjalp man sig, saa godt man kunde.

O. Hultgren og Lønholm paatog sig Undervisningen i Damefaget, I. Petersen og Berger i Herrefaget.

Manglen paa ensartede Systemer viste sig hurtigt, da Lærerne anvendte hvert sit System.

Det blev bestemt, at der kun skulde undervises efter Hultgrens og Bergers Systemer.

Da I. Petersen gled ud, blev Moesgaard antaget i hans Sted, med Forpligtelse til at undervise efter Bergers System. I Begyndelsen gik det nogenlunde, men efterhaanden viste det sig, at Moesgaard underviste efter sit eget System, hvorfor det blev nødvendigt at erstatte ham med en anden, da han ikke vilde bøje sig for den Afgørelse, Bestyrelsen for Skolen havde truffet.

Valget faldt paa J. Olsson. Det viste sig hurtigt at være et overordentlig godt Valg.

Da en paatænkt Konkurrence om Systemerne maatte opgives, blev det bestemt, at Dhrr. Berger og Olsson i Fællesskab skulde udarbejde et System som skulde være Skolens. I Damefaget var Hultgrens System akcepteret, og det lykkedes ikke at faa det betegnet som andet end Hultgrens System. Hvorimod det altid hed Skolens System om Herrefagets, som iøvrigt viste sig at være fortrinligt.

Som den udprægede Pædagog I. Petersen var — han havde virket adskillige Aar som Faglærer paa Teknisk Skole — havde han en videre Horisont og saa dybere paa Spørgsmaalet om Undervisningen paa Skolen, som han ønskede at gøre til en Mønsterskole. Skønt han ikke længere deltog i Undervisningen, nærrede han den varmeste Interesse for den, det var hans Idé, ved Hjælp af Statstilskud at føre Skolen frem til Anseelse,

forudseende, at det vilde bringe Skolen et Hestehoved foran i Konkurrencen med andre Skoler.

Daværende Kontorchef, Cand. jur. Emil Nielsen var os en udmærket Støtte ved sine Forbindelser og ved Affattelsen af Ansøgningen.

Ansøgningen blev pure afvist. Derfor opgav man dog ikke Haabet. Under de raa-dende politiske Forhold, var det god Politik at indbringe et Andragende for Finansudvalget, og da et af vore Medlemmer var politisk interesseret og havde de rigtige Forbindelser, lykkedes det ham at interessere en københavnsk Folketingsmand, som var Medlem af Finansudvalget, for Andragendet.

Ministeriet søgte Oplysning om Skolen gennem Fællesrepræsentationen for Dansk Industri og Haandværk, der lod Forespørgslen gaa videre til Skræderlauget, for hvilken et Udvalg af Bestyrelsen med Langeborg som Ordfører, gav de ønskede Oplysninger.

Resultatet blev at vi fik et Statstilskud paa 1000 Kr. paa Tillægsbevillingsloven 1903.

Med et Slag fik vi Skolens Økonomi paa ret Køl, at det var et mægtigt Plus, at kunne reklamere med, at Skolen var statsunderstøttet, siger sig selv. Vi fik Raad til at bortgive Fripladser, hvilket forøvrigt var en Forpligtelse der fulgte med Statstilskuddet, og Planerne om Udgivelse af Tilskærersystemerne i Bogform tog Fart.

Hultgrens Bog var færdig, derfor besluttede man at begynde med den. Vanskeligheden bestod i at finde en Forlægger. Det viste sig umuligt, derfor maatte den udkomme paa Hultgrens eget Forlag.

Bogen viste sig at være en udmærket Støtte for Undervisningen, og da Størsteparten af Eleverne købte Bogen, blev der afsat en Del Eksemplarer. Prisen var 20 Kr. Da Fremstillingsprisen var relativ høj, blev der intet i Forfatterhonorar til ham selv.

Et senere Forsøg paa at faa Understøttelsen fornyet, glippede.

Trods de primitive Forhold under hvilken Skolen startede, kunde Udvalget dog meddele Generalforsamlingen, at i det første Halvaar havde den været besøgt af 22 Elever. Elevantallet svingede stærkt de følgende Aar og kulminerede i 1904—05 med henholdsvis 88 og 101 Elever. I 1906 med 42 og 1907 med 35 Elever.

Prisen paa et Kursus var 50 Kr. Lærerlønnen var $\frac{2}{3}$. $\frac{1}{3}$ tilfaldt Skolen.

Da Skolen ophørte var der en Formue paa 500 Kr., som blev indsat paa en særlig Bankkonto til senere Anvendelse.

I. Olsson tegnede Systemet i Herrefaget, men det blev ikke udgivet. Som tidligere anført var det et udmærket System, letfatteligt og praktisk, og han høstede megen Anerkendelse for sit Arbejde.

Samarbejdet mellem Lærerne — ved deres Ordfører — og Bestyrelsen var ikke godt, der var bestandig Gnidninger. Forretningsføreren savnede Midler til at haandhæve Disciplinen, hvorfor det ikke kunde undgaas, at de stadige Klager trættede, saa at det til Slut medførte, at man blev enige om at ophøre med at drive Skolen videre. Beslutningen om at afhænde Skolen blev vedtaget paa en Generalforsamling den 24. Febr. 1909. For at faa en saa upartisk Afstemning som muligt, afholdt Bestyrelsen sig fra at stemme.

Skolen blev afstaaet vederlagsfrit til Lærerne Dhrr. Hultgren og Lønholm samt Forretningsføreren Langeborg. Lindahl, som var tiltraadt i en Nødssituation i Stedet for O. Berger, ønskede ikke at entrere.

For Inventaret blev fastsat 100 Kr. kontant og Lærerne fik Lov at bruge Firmanavnet: »Skandinavisk Tilskærerskole«. Kontrolleret af Tilskærereforeningen af 1888, paa den Be-

tingelse, at et Medlem af Bestyrelsen skulde øve Kontrol med Elevernes Undervisning og virke som Censor ved den afsluttende Prøve. Endvidere skulde Lærerne være Medlem af Tilskærerforeningen af 1888.

Næstformanden Arvid Bergstrøm og Alfred Lundborg røgtede dette Hverv paa en for Foreningen forsvarlig Maade.

Overenskomsten blev omsider opsagt, d. 1. Oktb. 1919. Aarsagen var, at Bergstrøm vægrede sig ved at underskrive et Diplom, fordi den paagældende Elev ikke havde lært tilstrækkelig. Skolelederen optraadte ubehersket og fornærmende. Da vi overfor Offentligheden garanterede for en forsvarlig Uddannelse, kunde vi ikke lade denne alvorlige Episode passere, hvorfor vi afbrød al Forbindelse med Skolen.

UNDERSTØTTELSESFONDET.

Da vi nærmede os Tidspunktet for Foreningens 25aarige Bestaaen, opstod Ønsket om at markere Festsdagen paa en værdig Maade. Hvorledes det skulde udføres var derimod Genstand for alvorlige Overvejelser.

Som et Udslag af disse Overvejelser enedes man om, at foreslaa Oprettelse af en Understøttelseskasse for gamle trængende Tilskærere, som længe havde staaet paa Foreningens Program. Da vi ikke ejede nogen Formue, trods den mest økonomiske Administration — Kontingentet var i alle 25 Aar, 50 Øre pr. Maaned — enedes man om at overføre Foreningens Formue ca. 2000 Kr., heri indbefattet 580 Kr., Provenuet med Renter fra Tilskærerskolen, til et Fond, og drage Omsorg for at forøge Kapitalen, saa den kunde opnaa en saadan Størrelse, at den hurtigst muligt kunde begynde at virke.

Paa selve Festsdagen, d. 31. Aug. 1913, fremkom Meddelelsen som en Bestyrelsesbeslutning, under forventet Sanktion af Generalforsamlingen den 10. Sept. 1913.

Beslutningen blev modtaget med stormende Begejstring. Et af vore mangeaarige Medlemmer, Skrædermester Nils Olsson, skænkede med det samme 100 Kr. til det smukke Formaal. Einar Nielsen 50 Kr.

Det var en stor Dag og en smuk Afslutning for den afgaaende Formand Georg Madsen, som nu afsluttede et mangeaarigt Arbejde for Foreningen, heraf 7 Aar som Formand.

Paa Generalforsamlingen den 10. Sept. 1913 blev Forslaget vedtaget; der blev udarbejdet Regler, som godkendtes den 10. Decbr. 1913, samt bestemt, at det skulde træde i Virksomhed naar det havde naaet en Størrelse af 4000 Kr.

Fondets Indtægt skulde fremgaa af: Andel i Kontingentet, 25 Øre pr. Maaned, hvorfor Forenings-Kontingentet blev forhøjet med dette Beløb til 75 Øre. Endvidere frivillige Bidrag. Størstedelen af Medlemmerne tegnede sig straks for et fast aarligt Bidrag à 2,00.

Desuden har enkelte Firmaer støttet os ved at tegne sig for aarlige Bidrag, saaledes at Fondet hurtigt naaede Summen som var fastsat, for at det kunde træde i Virksomhed.

Imidlertid naaede vi ind i Perioden, som er betegnet som »Højkonjunktur«, hvorfor vi blev i Stand til hvert Aar at tilskrive Renten til Kapitalen, saaledes at denne naaede at vokse saa meget, at det ikke noget Aar har været nødvendigt at bruge hele Renteudbyttet til Understøttelser, siden Fondet traadte i Virksomhed 1920.

Hovedbestyrelsen administrerer Fondet ved Forretningsudvalget, til hvilket Ansøgning om Understøttelser stiles; disse tildeles i Portioner à 50 Kr., og en Person kan faa flere Portioner.

Tildelingen finder Sted i Juni og Decbr. Terminer.

En Uddeling finder Sted umiddelbart før Jul uden Ansøgning. Afdelingernes Tillidsmænd har Indstillingsret til denne Uddeling.

Foruden Understøttelse for gamle, trængende Tilskærere og Enker, har Fondet ogsaa det Formaal at erhverve en Ejendom, som skal anvendes som Fribolig.

Der er gjort Forsøg paa at realisere ogsaa dette Formaal, uden Resultat, da Fondet endnu ikke har tilstrækkelig Kapital.

Der er i Aarenes Løb siden 1920 udbetalt 4000 Kr. af Fondets Midler til Understøttelse.

Formuen er opgjort til Kr. 54,000 pr. 31. Decbr. 1934. Indbefattet heri er Oldermænd Køhns og Hustrus Mindelegat Kr. 1000, skænket paa Oldermænd, Skrædermester Køhns 60 Aars Fødselsdag.

Desuden ejer Fondet:

Tilskærer Svend Nilssons Mindelegat, Kr. 500; oprettet 1934. Summen testamenteret 1923 ved Svend Nilssons Død.

Tilskærer A. Peter Petersens Mindelegat, Kr. 1000; oprettet 1934 og Firmaet A/S C. L. Seiferts Legat, Kr. 1000; oprettet 1935.

PLADSBESÆTTELSER.

I Tiden før Foreningen blev dannet og adskillige Aar efter, blev Pladsanvisning hovedsagelig bestridt af Kommissionærer under højst ugunstige Forhold for Tilskærerne.

Som omtalt i Indledningen blev det en af de Opgaver, som Foreningen skulde raade Bod paa, og som der blev sat et stort Arbejde ind paa.

Man satte sig i Forbindelse med Skræderlauget for at formaa det til, at Medlemmerne undlod at benytte Kommissionærer, men lade Pladsbesættelser foregaa ved Foreningens Assistance. Laugsbestyrelsen lovede at gøre sin Indflydelse gældende, for at de paaklagde Forhold kunde bringes til Ophør. For yderlig Propagandas Skyld udsendtes et Cirkulære til Principaler i hele Landet og i Sverige. Gennem Annoncer og personlig Agitation lykkedes det efterhaanden at rette paa Forholdene i nogen Grad, men der skulde dog gaa adskillige Aar, før man for Alvor mærkede, at Kommissionærerne indstillede Virksomheden.

Der blev i disse Aar besat mange Pladser gennem Foreningen, et enkelt Aar endog 22, hovedsagelig paa Lagre.

Et 5 Mands Udvalg, med Formanden i Spidsen, varetog Arbejdet med Pladsbesættelserne, som efterhaanden lagde saa stort Beslag paa Formanden, at denne foreslog, at Hvervet som Udvalgsformand skulde overdrages en anden.

Det var paa Generalforsamlingen 21. Februar 1898 at Forslaget blev forelagt og vedtaget. Samme Dag nedlagde N. I. Åckerlund Hvervet som Foreningens Formand paa Grund af, at han havde etableret sig. Der blev rettet indtrængende Opfordringer til N. I. Åckerlund om at paatage sig Hvervet som Formand for Pladsudvalget, det mente han ikke, han kunde paatage sig, men omsider lod han sig overtale, efter meget indtrængende Opfordringer. Han fungerede indtil Februar 1899 da O. Hultgren traadte til, efter Aaret forud at være indvalgt i Bestyrelsen.

Paa førnævnte Generalforsamling var det blevet vedtaget, at der skulde svares en Afgift af enhver Plads der blev besat, 1% af første Aars Gage, en kortere Periode blev

Afgiften forhøjet til 2%, hvor Gagen var over 2000 Kr. Omkostningerne ved Pladsbesættelserne skulde bestrides af det indkomne Beløb; det tiloversblevne tilfaldt Formanden, og der skulde ikke svares Regnskab overfor Generalforsamlingen.

Valget af O. Hultgren til Pladsudvalgets Formand var et lykkeligt Valg. Arbejdet kom ind i det rette Leje, og der blev i de følgende Aar besat mange Pladser.

Til Bestridelse af den Virksomhed Hultgren kom til at beskæftige sig med i ca. 20 Aar, ejede han Egenskaber, der sammen med en enestaaende Interesse for sine Kolleger og deres Velfærd, gjorde ham særlig egnet. Han var venlig og forekommende, i Besiddelse af de Egenskaber som gør, at man møder en Mand med Tillid, derfor lykkedes det for ham at skabe Tillid til den Virksomhed, Foreningen udfoldede, og som han var en fuldgyldig Repræsentant for.

O. Hultgren ønskede ikke, at Bestemmelsen om Overskuddets Anvendelse skulde staa ved Magt, derfor blev der hvert Aar aflagt Regnskab over Indtægt og Udgift. Da Understøttelsesfondet var bleven stiftet blev Overskuddet hvert Aar indbetalt dertil. Det var ikke saa sjældent, at Skyldnerne undlod at betale, hvorfor Overskuddet som Regel var minimalt, ca. 100 Kr. aarlig tilgik paa denne Maade Understøttelsesfondet indtil 1926, da Afgiften blev ophævet.

Sin Virksomhed i Pladsudvalget opgav Hultgren i 1919 paa Grund af Sygdom.

I September 1920 blev Hultgren valgt til Æresmedlem. Han afgik ved Døden kort Tid efter.

Hultgrens Virksomhed i Pladsudvalget satte Spor langt ud i Fremtiden.

Ved sin Afgang var han Genstand for et Angreb fra et Medlem som følte sig tilsidesat. Angrebet, der nærmest maa karakteriseres som et Overfald, viste sig ved den Under søgelse, der blev iværksat, at være ubegrundet.

Hans Efterfølger som Pladsudvalgets Formand H. Lundgren trak sig efter et Aars Virksomhed tilbage med den Erfaring rigere, at det var et brydsomt Arbejde.

I 1922—28 var Th. Rosberg Formand for Udvalget.

Det var under vanskelige Forhold Rosberg tiltraadte. De nedadgaaende Konjunkturer satte sit Spor ogsaa paa Pladsforholdene, de indvundne Resultater svarede ikke til de Forventninger, Rosberg havde ventet. Han foreslog at prøve nye Veje, for muligvis at forbedre Resultatet; da hans Fremgangsmaade ikke deltes af Forretningsudvalget, ønskede han ikke at fortsætte.

Rosberg var i Besiddelse af Evner, som kvalificerede ham som Leder af Pladsudvalget, omend det skortede ham paa Taalmodighed.

Siden 1928 har R. Malmos været Formand for Udvalget, han har mødt de samme vanskelige Arbejdsforhold som sin Forgænger og vist, at han er den bedste Mand; det er et almindeligt Ønske blandt Medlemmerne, at han endnu i mange Aar maa bevare Interessen for Pladsbesættelserne til hvis Ledelse han er selvskreven.

I Femaarsperioderne, regnet fra 1898, er der besat følgende Pladser:

Indtil 1898	blev besat	62	Pladser.
— 1903	—	46	—
— 1908	—	64	—
— 1913	—	62	—
— 1918	—	63	—

Indtil 1923 blev besat 28 Pladser
 — 1928 — 23 —
 — 1933 — 24 —
 Fra 1888 til 1933 inkl. besat 372 Pladser.

LANDSFORENING.

Naar Foreningen blev omdannet til Landsforening var det en logisk Følge af Begivenhederne efter 1914.

Vi blev nødt til organisationsmæssigt at tage Standpunkt til en Række Spørgsmaal, som vi hidtil var gaaet udenom, baade rent faglige og navnlig økonomiske, Spørgsmaal, som hvert enkelt Medlem tidligere selv havde afgjort.

Det blev nødvendigt at Foreningen blev saa stor og stærk som mulig, hvis den skulde faa Held med sine Bestræbelser.

Det manglede ikke paa Udtalelser om, ad hvilken Vej vi skulde søge Støtte for at opnaa Fordele. Men der var ogsaa Betænkelighed ved at prøve denne Udvej, som en stor Del af Medlemmerne sammen med Bestyrelsen fraraadede.

Efteraaret 1914 og den paafølgende Vinter, der lammede hele Forretningslivet, gik jo ogsaa ud over Skræderiet, i den Periode hændte det, at en Principal halverede sin Tilskærers Løn, hvilket Vedkommende ikke vilde gaa ind paa, hvorfor han forlod Pladsen. Denne Begivenhed skabte megen Bitterhed i Foreningen, fordi vedkommende Principal havde staaet os meget nær, var Medstifter af Foreningen og været vor Tillidsmand gennem mange Aar. Man nærede Frygt for, at andre Principaler skulde benytte samme Fremgangsmaade.

Omslaget i Forretningslivet det følgende Foraar (1915) afværgede Faren for rigoristiske Lønnedsættelser. Situationen var totalt forandret, den stigende Omsætning, ikke alene i vor Branche, men paa alle Omraader medførte, at vi mente at kunne se Fremtiden imøde uden Frygt.

Vi skulde dog snart blive belært om det modsatte. Prisstigningen paa alle Livsfornødheder forrykkede vore økonomiske Forhold, uden at vi var i Stand til at forhindre det eller indvirke paa, at der skete en Ændring deri.

Enkelte Principaler bevilgede $\frac{1}{2}$ Maanedes Gage som Dyrtidstillæg, men det var Undtagelser (1916).

Foreningen blev tvungen til at opgive sit hidtil indtagne passive Standpunkt og paa Medlemmernes Vegne formulere og stille de uafviselige Krav til Principalerne: »En Forbedring af Tilskærernes økonomiske Forhold«.

Medlemsantallet steg 25% i disse Aar; disse nye Medlemmer var ansat paa Vilkaar, som i høj Grad afveg fra de ældre Medlemmers, derved blev der lagt et Pres paa Foreningen, som for enhver Pris maatte forsøge paa at bringe Lønforholdene op paa et Niveau, der i nogen Grad kunde udligne Misforholdet.

I Februar 1917 blev der rettet Henvendelse til Skræder-Lauget i København, om at paavirke Laugsmedlemmerne til at bevilge deres Tilskærere et Dyrtidstillæg. Henvendelsen paafulgetes ikke af væsentligt Resultat.

I Oktober samme Aar fornyede man Henvendelsen og rettede samtidig Opfordring til Foreningen af Skrædermestre i Provinsen, men Illusioner om et heldigt Resultat nærede man ikke.

Stillingen var ved at blive kritisk. Tidspunktet var naaet, hvor der maatte tages en afgørende Beslutning om, hvilken Vej man skulde slaa ind paa, for at opnaa en Ændring i de raadende Lønforhold.

Paa et Møde henledte et Medlem Opmærksomheden paa en Funktionær-Sammenslutning, hvis Sammensætning han skitserede, uden dog at kende nærmere til den, og anbefalede, at Bestyrelsen skulde søge nærmere Oplysning om den. Hvis Oplysningerne var gunstige, var der al Anledning til at slutte sig til den og muligvis ad denne Vej styrke vor egen Stilling.

Formanden A. Mortensen undersøgte Forholdene, og kom i Forbindelse med Maskinmester O. Bouet, som anbefalede at slutte os til Sammenslutningen: Fællesrepræsentationen for danske Funktionærforeninger.

Paa Generalforsamlingen i Februar 1918 blev det enstemmigt vedtaget at søge Optagelse, da de givne Oplysninger om Sammenslutningen syntes at være gunstige.

Beslutningen blev af stor Betydning. Samhørigheden og de Impulser, vi modtog ved Samarbejdet, gav os et friere Syn paa mange Omraader. Vi havde fundet det Milieu, vi tilhørte; vi følte, at vi ikke længere stod isoleret, og gengivet os Troen paa, at vore Bestræbelser for at opnaa forbedrede økonomiske Forhold tilsidst vilde lykkes.

Vi fornyede vor Henvendelse til Lauget ved en Deputation bestaaende af Formanden A. Mortensen og O. Hultgren, der paa Foreningens Vegne stillede Krav om 25% Løntillæg og et ekstra Dyrtidstillæg.

Der var mange Forretninger her i Byen, hvor dette Løntillæg var gennemført, saa det var med det bedste Haab om et gunstigt Resultat, for at dette beskedne Ønske kunde gennemføres for de resterende, at vi foretog Henvendelsen.

En Skrivelse med samme Krav blev sendt til Foreningen af Skrædermestre i Jylland, Fyen og Østifterne.

Paa et Møde den 29. Januar 1919 holdt Formanden for Fællesrepræsentationen for Danske Funktionærforeninger, Maskinmester O. Bouet, et Foredrag for Medlemmerne.

Det største Antal Medlemmer, som nogensinde har været samlet paa en Gang, paa hørte Hr. Bouets Foredrag om Fællesrepræsentationens Maal og Virksomhed.

Med Aar 1919 er Foreningen kommet i det Leje, som ubevidst havde foresvævet os; der blev lagt et stort Ansvar paa Bestyrelsen og truffet vigtige Afgørelser.

Forholdene i Provinsbyerne var ikke gunstigere end i Hovedstaden, hvorfor det ikke er til at undres over, at man ogsaa der nærrede de samme Planer, ved Sammenslutning at opnaa forbedrede Lønvilkaar.

Der blev stiftet en Tilskærerforening i Aarhus, et af vore Medlemmer Søren Jensen var Medstifter, ved ham havde vi Føling med den nye Forening, som vi søgte Samarbejde med.

Det lykkedes at interessere dem for Planen om Samarbejde med os og at indtræde som Afdeling af vor Forening.

Afdelingen trivedes godt, og for Organisationens Udvikling i Jylland havde vi det Held, i et af Medlemmerne, Johan Junglöv, at faa en fortrinlig Medarbejder, Afdelingens Formand i mange Aar og Hovedbestyrelsesmedlem i 14 Aar.

Junglöv tilførte Foreningen en eminent Arbejdskraft, en fortrinlig Pen, og var indtil

Sygdom slog ham ud og hans Bortrejse fra Aarhus, Samlingsmærket for Organisationsbevægelsen i Jylland.

I Aalborg havde vi allerede en Afdeling stiftet Aar 1915 paa Initiativ af Olof Nordholm.

Nordholm hører til de ældste af Foreningens Medlemmer, blev senere Hovedbestyrelsesmedlem og har været Formand for Aalborg Afdeling siden dens Stiftelse.

Der blev ogsaa oprettet en Afdeling i Svendborg med Carl Christensen som Formand. Der sporedes Fremgang overalt.

Foreningen indtog naturligvis samme Standpunkt til Lønsagen som de øvrige Foreninger under Fællesrepræsentationen, men Manglen af en Lønstatistik over Forholdene i de foregaaende Aar var følelig.

Derfor blev der hurtigst muligt udsendt Spørgeskemaer som blev besvaret af 75% af Medlemmerne.

Resultatet viste en Stigning fra 1914 paa ca. 59% af Pristallet, det var naturligvis en Fremgang, men højst utilfredsstillende, hvorfor Arbejdet paa at opnaa en mere tilfredsstillende Udligning af Forskellen fortsattes.

Efter langvarige Forhandlinger var det lykkedes Fællesrepræsentationen for danske Funktionærforeninger at opnaa Overenskomst med Arbejdsgiverforeningen, som ogsaa vi ventede os meget af.

Der skete imidlertid ingen Ændring i de bestaaende Forhold.

Inden for de forskellige Foreninger vakte den Skuffelse og blev omsider opsagt.

Der blev senere indgaaet en ny Overenskomst, men nu skulde de forskellige Foreninger selv søge den anerkendt af deres respektive Mesterorganisation.

Vi satte os straks i Forbindelse med vore Principalforeninger, Centralforeningen for Jylland, Fyn og Østifterne svarede omgaaende, noget senere, ^{24/2} 1924, kom Svaret fra Skræderlauget i København, begge Sammenslutninger tiltraadte Overenskomsten.

Fordelen ved Overenskomsten for vort Vedkommende laa deri, at Foreningen ved opstaaende Konflikter mellem Principaler og vore Medlemmer havde Ret til at optræde paa disses Vegne.

I Lønspørgsmaal skete der ingen Ændring, den Enkelte maatte som hidtil selv arbejde for mulige Forbedringer, men indirekte kunde Foreningen dog øve en vis Indflydelse paa de lavere Lønningers Forbedring.

Der har aldrig været Stemning for en Fastsættelse af en Minimalløn eller for kollektive Lønftaler, hvorfor Overenskomsten med vore Principaler til en vis Grad er tilfredsstillende. I de følgende Aar fik vi ofte Lejlighed til at konstatere Rækkevidden af Overenskomstens Betydning.

Tid efter anden blev der vedtaget Lovændringer nødvendiggjort af Forholdenes Udvikling.

Paa Efteraarets Generalforsamling i 1919 blev der fra Aarhus Afdeling stillet Forslag om Afdelingernes Repræsentation i Foreningens Bestyrelse. Forslaget kunde ikke akcepteres i den foreliggende Form, men indtil videre kunde man gaa med til, at 2 Medlemmer tiltraadte Bestyrelsen som Repræsentanter for Provinsmedlemmerne, og senere vilde hele Spørgsmaalet om Foreningens Organisationsform blive taget op til Drøftelse, og

der vilde blive givet Provinsafdelingerne Lejlighed til at tage Stilling dertil før den endelige Vedtagelse.

Til Generalforsamlingen 20. Februar 1920 indbragtes Forslag om, at Foreningen skulde kræve Arbejdstiden fastsat fra Kl. 8—5. Forslaget blev forkastet med den Motivering, at Tilskærernes Arbejdstid nødvendigvis maatte falde sammen med det Tidspunkt Forretningerne var aabne.

Ligeledes fra samme Forslagsstillere: Forslag om Foreningens Indtræden i Tilskærernes Fagforening og derigennem Tilslutning til de samvirkende Fagforeninger. Forslaget blev forkastet med alle Stemmer mod Forslagsstillernes.

Det var en bevæget Generalforsamling, Resultatet: et eklatant Bevis paa Medlemmers og Bestyrelsens Enighed om de fremtidige Retningslinjer.

En ny Afdeling i Randers var kommet til med Sterner som Formand, samme Foraar (1920) blev der oprettet en Afdeling i Vejle med J. C. Jørgensen som Formand.

I Paasken 1920 blev der afholdt et Møde i Roskilde af Tilskærere fra Sjælland og Lolland-Falster.

Vor Formand, A. Mortensen, var kommet tilstede, og hans Mellekomst resulterede i, at man vedtog at oprette en Afdeling for Sjælland med V. Thomsen som Formand.

Umiddelbart derefter blev der i Nykøbing F. oprettet en Afdeling for Lolland-Falster med V. Petersen som Formand.

V. Petersen valgtes senere ind i Hovedbestyrelsen, hvor han udøvede en betydelig Indflydelse i Kraft af sine personlige Egenskaber.

I Odense blev der i Maj Maaned oprettet en Afdeling med H. P. Jensen som Formand; han fungerer stadig som Formand for Afdelingen. H. P. Jensen kom 1934 som Suppleant ind i Hovedbestyrelsen, hans Valg stadfæstedes paa Repræsentantskabsmødet s. A.

I Kolding blev oprettet en Afdeling med Wolthers som Formand, og September Maaned en vestjysk Afdeling med Hesselholt som Formand.

Der var en overordentlig Fremgang overalt. Foreningsarbejdet prægedes af det udprægede faglige Tilsnit Foreningen nu havde faaet.

Vi blev stillet overfor mange Spørgsmaal af faglig Art, hvor Formanden A. Mortensens udprægede Forhandlingsevne kom til sin Ret og bragte mange Sager til en tilfredsstillende Afslutning.

Paa Generalforsamlingen, den 5. Februar 1922, som afholdtes i København, vedtoges Foreningens Omdannelse, og den fik den Form, som den har nu og som blev stadfæstet paa Mødet i Odense i Paasken s. A.

Til at deltage i Generalforsamlingen var indbudt en Repræsentant fra hver Afdeling.

De nye omarbejdede Love med Bestemmelse om Kontingent, Repræsentantskab m. m. blev godkendt, samt Bestemmelsen om Medlemmers Ret til, ved Overgang til andre Livsstillinger, vedblivende at staa i Foreningen som passive, Oprettelse af et Værnefond samt Fagblad m. m.

I Krigsaarene opstod en Mængde Forretninger som drev Skræderivirksomhed, derved

blev der Plads for flere Tilskærere, som blev Medlemmer af vor Forening, og paa den Maade steg vort Medlems-Antal meget betydeligt. Denne Forøgelse forøgede Arbejdet, da der som Følge af Depressionen opstod Modsætningsforhold mellem Principaler og Tilskærere. Det lykkedes ikke altid at opnaa Enighed mellem Parterne, og vi saa os ofte nødsaget til ad Rettens Vej at opnaa det, som det ikke lykkedes ad Frivillighedens.

Vi har haft det Held, at vor juridiske Konsulent, vort Æresmedlem, Overretssagfører Emil Nielsen gennem mange Aars Tilknytning til Foreningen har erhvervet sig et specielt Kendskab og Forstaaelse af de særlige Forhold, under hvilke vi arbejder, han har ført vore Retssager og aldrig tabt en Sag for os.

Vi har dog altid ønsket hellere at forhandle os til Rette, derfor ansaa vi Overenskomsten for et overordentlig stort Gode, der aabnede os Adgang til at mægle, hvor der opstod Divergenser, uden at vi behøvede at paakalde Retten og at føre Sager frem for Voldgift, ikke destomindre har vi gentagne Gange været nødsaget til at betræde denne Vej. I begge Tilfælde for at fastslaa vore Medlemmers Ret til at staa uden for Fagforeningen. Foruden vor Forening findes en Fagforening for Tilskærere som er tilsluttet »Dansk Skræderforbund«. Denne Forening krævede at vore Medlemmer, ansat i Firmaer, med hvilke Fagforeningen har Overenskomst, skulde indtræde i Fagforeningen. Vi fik ved Voldgiftskendelsen Ret i vor Paastand. For at undgaa Gentagelser enedes de to Foreninger om fremtidig at forhandle med hinanden i lignende Tilfælde, hvilket ogsaaer sket.

Som nævnt havde de to Principalforeninger i København og Provinsen tiltraadt Overenskomsten. Vi kom ogsaa i Forhandling med Fabrikantforeningen for Herreklæder, men uden Resultat. Fabrikantforeningen vilde ikke anerkende 3 Maaneders Opsigelsesfristen.

Ved de Forhandlinger, som senere, i Aar 1917, fandt Sted mellem de interesserede Parter angaaende Organisering af Afdelingsmestre i Konfektionsindustrien, lykkedes det. Fabrikantforeningen tiltraadte Overenskomsten og at den ledende Tilskærer hørte til i vor Forening.

Afdelingsmestrene blev nptaget i Arbejdsledernes Forening.

Under de indledende Forhandlinger gjorde vi gældende overfor Arbejdsledernes Forening, at vi ønskede at deltage i Forhandlingerne for at prøve paa, at faa Fabrikantforeningen til at tiltræde Overenskomsten for vort Vedkommende, da det første Forsøg var strandet som tidligere nævnt; ved samme Lejlighed blev det bestemt aftalt med Foreningen af Arbejdsledere, at Afdelingsmestre skulde overføres til Tilskærerforeningen af 1888 hvis de blev Tilskærere, endvidere at Tilskærere ikke kunde optages i Arbejdsledernes Forening.

Forhandlingerne endte med, at Fabrikantforeningen sluttede sig til Overenskomsten.

Blandt de Opgaver der har været forsøgt at løse er Oprettelse af en Arbejdsløshedskasse. Nogen større Interesse for Spørgsmaalet har der aldrig været, for Københavns Vedkommende, i Modsætning til Provinsen, som har vist dette Spørgsmaal større Interesse.

Der er fremført, at Omkostningerne ikke opvejer Nyttens, og da Arbejdsledigheden aldrig har været mere end 1 à 2% har Spørgsmaalet ikke været aktuelt, saa meget mere som Faget drives haandværksmæssigt, derved forhøjes Chansen for at opnaa en Indtægt ved privat Virksomhed under Arbejdsledighed eventuelt større end en Arbejdsløshedskasse kan yde. Spørgsmaalet, Oprettelse af en Arbejdsløshedskasse har ikke desto-

mindre været Genstand for Undersøgelse, men det viste sig uigennemførligt af forskellige Grunde.

Paa et Møde i Københavns Afdeling blev Emnet drøftet og belyst af Embedsmænd fra Arbejdsdirektoratet; det viste sig, at en meget stor Del af Medlemmerne ikke kunde opnaa Ret til Understøttelse ved Arbejdsledighed, fordi deres Indtægt var større end Maksimalindtægten fastsat i Loven.

For at kunne blive optaget i Arbejdsledernes Arbejdsløshedskasse, hvilket man eventuelt havde tænkt sig Muligheden af, skulde der indbetales et Beløb pr. Medlem, svarende til den forholdsvise Andel i Kassens Formue, der af Direktoratet var opgjort til 12000 Kr.

Dette kunde man ikke acceptere og dermed skrinlagdes Ønsket om at indtræde i en anerkendt Arbejdsløshedskasse.

FAGBLADET.

Efterhaanden som Foreningens Virksomhed udvidedes til at omfatte Provinsen, blev det nødvendigt at udgive et Medlemsblad for at kunne vedligeholde Interessen for Arbejdet i Foreningen.

Saalænge Virksomheden hovedsagelig var lokal, kunde Meddelelser til Medlemmerne udsendes pr. Post eller gennem Pressen, men med en Forening omfattende Medlemmer over hele Landet, vilde der Tid efter anden forekomme Begivenheder af almen Interesse, som maatte bringes til alle Medlemmers Kundskab.

Ved Imødekommenhed fra det Interessentskab som har »Arbejdslederen« til Organ, fik vi overladt saa megen Plads, som vi havde Brug for, og vi tegnede Abonnement paa Bladet. Omsider tiltraadte vi Interessentskabet, blev Medejer mod at indbetale en »good will«. Bladet har haft sin Mission, at virke som et Led mellem Medlemmerne og Bestyrelsen og Funktionærbevægelsen i det hele taget. Stoffet har i alle disse Aar været redigeret af Sekretæren: Birger Lindahl.

ÆRESMEDLEMMER.

For at hædre Medlemmer eller andre, som har gjort sig fortjent af Foreningen, kan udnævnes Æresmedlemmer, hvis Antal ikke maa overstige 3.

Den første Udnævnelse fandt Sted i 1916, idet Overretssagfører Emil Nielsen valgtes til Æresmedlem af vor Forening.

Nær knyttet til vor mangeaarige Kasserer I. P. Grønqvist ved Slægtskabsbaand, fik Overretssagfører Emil Nielsen stor Interesse for Foreningen og viste det i Gerning saa ofte der var Brug for hans juridiske Indsigt.

Hans Interesse for vore Medlemmers Ve og Vel gav Udslag saa vi betragtede ham som Medlem. Han har været vor juridiske Konsulent siden 1909.

Ved Omtalen af Æresmedlemmer maa vi nævne afdøde O. Hultgren, der valgtes til Æresmedlem September 1920, umiddelbart efter at være afgaaet som Medlem af Bestyrelsen og Formand for Pladsudvalget i 21 Aar.

Faa har udrettet blot tilnærmelsesvis et saa stort Arbejde for Kolleger som O. Hultgren. I hans Formandstid fæstnedes den Anseelse og Tillid som Pladsudvalget stadig har haft som Maal.

Hans Virksomhed for Foreningen og Medlemmerne var enestaaende, og hans Valg til Æresmedlem et naturligt Udslag af Medlemmernes Taknemmelighed og Agtelse, han afgik kort Tid efter ved Døden.

C. O. Langeborg hørte til de allerældste af Medlemmerne. Medlem af Bestyrelsen siden 1898 og Formand 1900—1906. Forretningsfører for Skandinavisk Tilskærerskole i de Aar den hørte under Foreningen 1900—1909.

Ligesom sin Forgænger, svensk af Fødsel, kom han ogsaa til at lægge sit Livs Gerning i København, hvor han i mange Aar var en kendt Skikkelse i Fagkredse, og udøvede en betydelig Indflydelse. Som Medstifter af Foreningen og i taknemmelig Erindring om sit Manddoms Arbejde i Foreningen, valgtes han ved sin Afgang som Bestyrelsesmedlem, til Æresmedlem. Han afgik ved Døden den 27. Febr. 1934, 85 Aar gl.

Foreningens Æresemblem i Guld, tildelt for Fortjeneste, bæres af Birger Lindahl, Sekretær siden 1897. A. Mortensen, Foreningens Formand siden 1913. Endvidere af Otto Holte, C. V. Jacobsen, Axel Nielsen, L. P. Abrahamsson, I. P. Jensen, Odense, Olof Nordholm, Aalborg, der alle har været aktive Medlemmer 25 Aar.

L. I. Petren der er afgaaet ved Døden 1935 var ligeledes Bærer af Æreemblemet.

Foreningens Formænd gennem Tiden siden 1888:

Chr. Belfoft fungerede fra.....	1888—1890
I. P. Jensen — -	1890—1892
Carl Hansen — -	1892—1894
P. Sjøberg — -	1894—1896
N. I. Åkerlund — -	1896—1898
Svend Nilsson — -	1898—1899
S. Wetterholz — -	1899—1900
C. O. Langeborg — -	1900—1906
Georg Madsen — -	1906—1913
A. Mortensen siden	1913.

Hovedbestyrelsen 1936.

A. Mortensen,
Formand.

M. Penzien,
Hovedkasserer.

Birger Lindahl,
Sekretær.

Olof Nordholm,
Aalborg.

I. P. Jensen,
Odense.



Tilskærer ANDERS MORTENSEN.

TILSKÆRERFORENINGEN AF 1888

(Medlemmer pr. $\frac{1}{9}$ 1934— $\frac{1}{8}$ 1935).

Mortensen, Anders, Tilskærer, f. 20. April 1871 i Gadbjerg, Søn af Skrædermester Martin Mortensen og Hustru Mette, f. Andersen. Gift 17. Nov. 1900 med Inger Louise M., f. Schitzing.

Udlært hos Skrædermester Poulsen, Vejle, 1890, Svend hos A. C. Christensen, Vejle, 1890—92, hos Jens Nielsen, Odense, 1892—94, hos Brønderslev & Lohse 1895—96, hos Bigler 1896—97, Tilskærer hos Jacob Nielsen, København, 1897—1902, hos Firmaet New York, København, 1902—05, hos Elwin & Co., Gøteborg, 1905—08, hos A/S Magasin du Nord, København, 1908. Viceformand for Gøteborg Tilskærerforening 1905—08, Bestyrelsesmedlem for Tilskærerforeningen af 1888, 1909, dens Formand 1913, Medlem af Fællesrepræsentationens Forretningsudvalg 1919 og af Pensions-Forsikrings Anstaltens Repræsentantskab 1924. Tildelt Æres-

emblemet Guldaalen i Anledning af 20 Aars Formandskab.

Adresse: Worsaaavej 15 B, København.

Jensen, Hans Peter, Tilskærer, f. 19. Aug. 1871 i Næstved, Søn af Brolægger Peter Jensen og Hustru Anne, f. Hansdatter. Gift 24. Dec. 1891 med Hansigne Kirstine Sofie J., f. Jørgensen.

Udlært som Skræder hos Skrædermester Pragh, Næstved, 1890, ansat hos Skrædermester P. Nielsen, Odense, 1890—92, hos Brdr. Andersens Odense Filial 1892—95, samme Firma, København, 1895, i Magasin du Nord A/S, sst. 1895—1904, hos Brdr. Herforth & Co., sst. 1904—05, hos C. P. Lauritsen, sst. 1905—07, Tilskærer hos Anthoni Jensen og hos Hans Holten, sst. 1907—09, hos Crome & Goldschmidt A/S, Aarhus, 1909—12, Skrædermester i



Hans Peter Jensen,
Tilskærer.



Carl Birger Lindahl,
Tilskærer.

København 1912—13, Tilskærer hos Avnsø Petersen, sst. 1913—14, i Magasin du Nord, Vesterbro og Hellerup-Afd. 1914—20, hos Ulstedes Eftf., Odense, 1920. Formand for Tilskærerforeningen af 1888, Odense-Afd., 1922, Medlem af Hovedbestyrelsen for samme 1934. Foreningens Æresemblem i Guld 1934.

Adresse: Ny Vestergade 17, Odense.

Lindahl, Carl Birger, Tilskærer, f. 24. Nov. 1872 i Helsingør, Søn af Skrædermester Birger Lindahl og Hustru Mathilde, f. Bruun. Gift 30. Okt. 1897 med Kirstine L., f. Madsen.

Uddannet som Skræder hos Faderen 1887—91, Skrædersvend 1891—94. Lært Tilskæring hos Professor Roussel i Paris; i Udlandet 1894—96, Tilskærer hos Chr. W. Berthelsen, København, 1897—99, hos C. P. Lauritzen & Co. 1899—1916. I Magasin du Nord 1916. Sekretær for Tilskærerforeningen af 1888 fra 1897, Medlem af Forretningsudvalget og Redaktør af Medlemsbladet fra 1920, Medlem af Forretningsudvalget for Bladet Arbejdslederen fra 1922, fh. Medlem af Pladsudvalget og Lærer paa Skandinavisk Tilskærerskole, Medlem af Fællesrepræsentationens Repræsentantskab fra 1920. Tildelt Æresemblemet i Guld i Anledning af 35 Aars Funktionstid som Sekretær 1932.

Adresse: Stockholmsvej 15, Espergærde.

Nordholm, Olof, Tilskærer, f. 25. Sept. 1878 i Tvetaryd, Vestra Thorsås, Kronobergs län, Sverige, Søn af Landtbrukare Nils Olson og Hustru Anna, f. Johnson. Gift 23. Aug. 1908 med Karen Vilhelmina N., f. Pettersson.

Uddannet hos Skrædermester N. P. Johansen, Vislanda, Sverige, Svend i Stockholm 1900, i Kø-



Marinus H. Chr. C. Penzien,
Tilskærer.



Olof Nordholm,
Tilskærer.

benhavn 1903, gennemgaaet Skandinavisk Tilskærerskole 1903, Tilskærer hos Kgl. Hofskræder Axel Rasmussen 1907, hos Skrædermester Aage Wisse, Aalborg, 1909. Stifter af og Formand for Aalborg Afdeling af Tilskærerforeningen af 1888, Medlem af Foreningens Hovedbestyrelse April 1928, Stifter af og Formand for Svensk Forening i Aalborg.

Adresse: Ryesgade 27, Aalborg.

Penzien, Marinus Heinrich Christian Camillus, Tilskærer, f. 9. Juni 1876 i København, Søn af Gymnastiklærer Heinrich Edward Penzien og Hustru Kirsten, f. Jensen. Gift 5. Jan. 1903 med Lilian Rebecca P., f. Skulver.

Udlært hos Elisen & Køhn, 1896, arbejdet 9 Aar i London hos Hill Brothers og Meyer & Mortimer, Tilskærer hos Elisen & Køhn 1906. Broncemedaille for Svendestykke, alle Medailler og Flidspræmier i Masmannske Søndagsskoler og Lærlingeforeningen, Reiersens Fonds Legater til Uddannelse i Udlandet. Hovedkasserer for og Medlem af Forretningsudvalget for Tilskærerforeningen af 1888.

Adresse: Nordborggade 3, København.

Abrahamson, Lars Peter, Tilskærer, f. 18. Maj 1868 i Vislanda, Sverige, Søn af Skrædermester Magnus Abrahamson og Hustru Elin, f. Larsson. Gift 15. Dec. 1898 med Juliane Kirstine Marie A., f. Larsen.

Udlært som Skræder hos Faderen 1884, gennemgaaet M. Nilssons Tilskærerskole i Christiansstad 1885, Tilskærer hos I. F. Hellstrand, Slagelse 1885—88, hos N. P. Berggreen, Lund, 1888—90, hos kgl. Hofskrædermestre Palmquist & Jönsson, Malmø, 1890—91. Studierejse til New-York, Philadelphia, Chicago og Los Angeles 1891—92, gennemgaaet



Lars Peter Abrahamson,
Tilskærer.



Hans Jønsson Ahlsen,
Tilskærer.

Business-College, Los Angeles, Merchant-tailor i San Diego, Californien 1892—95, samtidig Medlem af det stedlige Chamber of Commerce, Studierejse til London, Paris og Berlin 1895—96, 1. Tilskærer i F. Zachariae's Magasiner, København, 1896—1933. Fh. Næstformand og Bestyrelsesmedlem for Tilskærerforeningen af 1888.

Adresse: Rothesgade 9, København.

Ahlsen, Hans Jønsson, Tilskærer, f. 15 April 1881 i Vestre Ahlstad, Søn af Skrædermester Jøns Jønsson og Hustru Karna, f. Olsson.

Udlært som Skræder hos Skrædermester Anders Olsson, Aggarp, Sverige, 1900, arbejdet i Malmø 1900—02, hos Nic. Jensen, København, 1904—09, Svend hos A/S A. C. Illum 1909, Tilskærer sst. 1918. Adresse: Vanløse Allé 18 B, København.

Alsvold, Edvard Emil, Skrædermester, f. 16. Juli 1877 i Nr. Ørslev, Nykøbing F., Søn af Pastor Vilh. Jensen og Hustru Karoline Marie Benedikte. Gift 1. G. 1898 med Clara Hansine A., f. Leonhardsen, skilt 1919. Gift 2. Gang 21. Febr. 1920 med Olga Marie A., f. Christiansen.

Uddannet hos Chr. Davidsen, Rudkøbing, 1891—95, Eksamen fra The Tailor & Cutter School of Art & Cutting Academy, London 1907, arbejdet som Svend i 7 Aar, Skrædermester i Nykøbing F. 1903—06, Tilskærer i Magasin du Nord, Nykøbing F. Afd. 1907—09, samme Firma, København, 1909—18, Fabrikchef ved Brdr. Goldmans Confektionsfabrik i Malmø 1919—21, Tilskærer hos Kgl. Hofskræder Axel Rasmussen, København, 1921—22, Skrædermester i København fra 1922. Indehaver af Tilskærerskole fra 1918, Starter af Fagundervisning for Skræderlærlinge paa Teknisk Skole og Lærer ved samme



Frederik Vald. Andersen,
Skrædermester.



Edvard Emil Alsvold,
Skrædermester.

1924—31. Lærer ved Tilskærernes Fagforenings Fagskole paa Teknologisk Institut 1932—34. Udgever og Redaktør af Skandinavisk Skræder Fagblad og Modejournal. Forfatter af Materiallære og Bogholderikursus for Skrædere. Mangleaarig Foredragsholder og Forfatter af faglige Artikler.

Adresse: Nørre Søgade 9 A, København.

Andersen, Alfred, Repræsentant, f. 29. Marts 1886 i København, Søn af Skrædermester Hans Andersen og Hustru Andrea, f. Westh. Gift 28. Jan. 1917 med Camilla Margrethe A., f. Petersen.

Udlært Skrædersvend 1905, Tilskærerkursus, Tilskærer hos Skrædermester Peder Nielsen, København 1913—22, Repræsentant for C. L. Seifert.

Adresse: Østerbrogade 52, København.

Andersen, Frederik Valdemar, Skrædermester, f. 6. Okt. 1879 i Ruds Vedby, Søn af Stenhugger Anders Jensen og Hustru Maren, f. Hansen. Gift 24. Juni 1907 med Oline Christine A., f. Jensen.

Udlært som Skræder hos Skrædermester Peter Andersen, Roskilde, 1897, arbejdet som Svend i Firmaet Prince of Wales, København, hos Mittvega & Milton, London, 1910—12, Tilskærer hos P. Thomsen 1919—22, hos C. P. Lauritsen 1922—24, hos Fr. Hansen, Holbæk, 1924—33, selvstændig Forretning: Niels Hansens Eftf., Fr. Andresen, København, 1934.

Adresse: Jyllingevej 4, København.

Andersen, Hans Erling Charolius, Tilskærer, f. 17. Maj 1903 i Mefjordvær, Senjen, Søn af Handlende Julius Andersen og Hustru Amalie, f. Lorentzen. Gift 3. Jan. 1931 med Thora A., f. Brandt.

Uddannet hos Strøm & Sørum, Oslo, 1921—26,



Hans E. C. Andersen,
Tilskærer.



Hans Marius Andersen,
Tilskærer.



Johan Andersson,
Tilskærer.



Rudi A. Chr. Andersson,
Tilskærer.

Svend i Engelsk Compagni, Oslo, 1926—28, Skandinavisk Tilskærerskole i København 1930, Dametilskæring paa Teknologisk Institut, 1931, Svend hos Brdr. Andersen, København, 1928—34, Tilskærer hos Petersen-Faxe's Eftf. 1934.

Adresse: Grøntofte 5, Søborg.

Andersen, Hans Marius, Tilskærer, f. 24. Marts 1874 i Tommerup, Søn af Husmand Anders Andersen og Hustru Stine, f. Johansen. Gift 26. April 1906 med Laurine A., f. Larsen.

Udlært som Skræder hos Skrædermester Svangren, Odense, 1894, ansat hos Ulsted, Odense, 1898—1914, Tilskærer i »Norden«, Odense, 1914. Kasserer i Tilskærereforeningen af 1888, Odense-Afd., Sekretær i samme 1926.

Adresse: Stenogade 4, Odense.

Andersen, Osvald Peder, Tilskærer.

Adresse: Middelgrundsvej 33, København.

Andersson, Johan, Tilskærer, f. 10. Okt. 1880 i Sødra Sandby, Sverige, Søn af Slagtermester Anders Persson og Hustru Anna, f. Andersson. Gift 3. Jan. 1904 med Anna A., f. Lau.

Udlært som Skræder hos Skrædermester Anders Persson, Sødra Sandby, 1898, Svend hos D. Therkelsens Enke & Søn, U. Ipsen & Co. og Herforth & Co. 1899—1904, selvstændig Skræderforretning i Dalby, Sverige, 1904—08, Tilskærer hos Carl Larsen, København, 1909—15, hos M. G. Rasmussen, 1915—19, Brdr. Mæhl 1919—24, hos Buntmager A. C. Bang 1924—25, hos Gravesen 1925—26, hos C. P. Lauritsen & Co. 1926—29, hos H. C. Buck & Co. 1929. Lærer paa Skandinavisk Tilskærerskole, København, 1921—25. Næstformand i Pladsudvalget.

Adresse: Steinsvej 8, København.

Andersson, Rudi Anders Christian, Tilskærer, f. 24. Jan. 1910 i København, Søn af Tilskærer Johan Andersson og Hustru Anna, f. Lau. Gift 6. Febr. 1932 med Grethe A., f. Lindberg.

Udlært som Skræder hos Skrædermester Andreas Andersen, København, 1929, ansat hos C. T. Lauritsen, København, 1929—30, hos H. C. Buch, sst. 1930—34, Tilskærer hos Ulsted's Eftf., Odense, 1934.

Adresse: Kongensgade 8, Odense.

Andersson, Victor Hugo, Tilskærer, f. 14. Sept. 1895 i København, Søn af Skræder Alfred Andersson og Hustru Margrethe, f. Mortensen. Gift 16. Febr. 1924 med Ellen Gullestrup A., f. Nielsen.

Uddannet som Skræder hos Skrædermester Charles Petersen, Øvsted, Svend 1915, Svend hos A/S Magasin du Nord, København, Tilskærer hos Alfred Jensen, København, 1919, hos Magasin du Nord, Roskilde, 1922. Fh. Kasserer for Tilskærereforeningen af 1888, Sjællands-Afdeling, 5 Aar.

Adresse: Allehelgensgade 13, Roskilde.

Bak, Gert Marinus Nielsen, Tilskærer, f. 26. Aug. 1889 i Tøndering ved Durup St., Søn af Gaardejer Jens Chr. Bak. Gift 19. Marts 1918 med Emma Hansine B., f. Struer.

Udlært som Skræder hos Skrædermester Eriksen, Aarhus, 1908, Svend hos Jakon & Höhn og hos Nehemios og Herman Götz, Hamburg, 1911—12, hos Oberlinder, Bonn a. Rhein, 1912—13, i Saarbrücken 1913—14, hos Jenkill & Bumkens, Hamburg, 1914—16 og hos Børre Lorenzen, M. Bendix & Co., Ove Thomsen og A. C. Illum, København, 1916—27, Tilskærer hos M. Bendix & Co fra 1927.

Adresse: Nordre Fasanvej 87, København.



Victor Hugo Andersson,
Tilskærer.



Gert Marinus Nielsen Bak,
Tilskærer.



Viggo Martinus Baltzersen,
Tilskærer.



Piter Albin Bengtsson,
Tilskærer.



Nils Henrich Bergqvist,
Tilskærer.

Baltzersen, Viggo Martinus, Tilskærer, f. i Stenderup pr. Horsens, Søn af Arbejder Christian Hansen Baltzersen og Hustru Marie, f. Urvald. Gift 28. Okt. 1910 med Marie B., f. Nielsen.

Udlært som Skræder hos Skrædermester Jørgensen, Stenderup, 1903, ansat hos Skrædermestrene Christensen, Vrønding, 1903, Rasmussen, Oldrup pr. Hundslund, 1903, Mortensen, Horsens, 1904—05, Bertelsen, sst. 1905—06, Mortensen, sst. 1906—08, Bertelsen, sst. 1908—10, Christensen, sst. 1910—13, som Hjælpetilskærer sst. 1913—15, Tilskærer hos A. Christensens Eftf., Vejle, 1915—19, Sjørring Christensen, Løgstør, 1919, Lauritzen, Storehedinge, 1919—20, Peter Foersom, Randers, 1921—25, Jul. Tafdrup, København, 1925—32, Seuter & Mørch, sst. 1932—34, Tilskærer i Tilskærernes A/S, sst. 1934.

Adresse: Jul. Blomsgade 11, København.

Bengtsson, Piter Albin, Tilskærer, f. 29. Febr. 1888 i Sverige, Søn af Skrædermester Bengt Bengtsson og Hustru Christine. Gift 24. Juni 1911 med Petrine B., f. Sørensen.

Uddannet som Skræder i Sverige 1902—07, ansat hos Frantz Rasmussen, København, 1908—09, hos Chr. Hansen, sst., 1909—10, hos A. C. Illum 1911—14, hos Hans Jensen, Kalundborg, 1914—29, Tilskærer sst. 1929.

Adresse: Skolegade 5, Kalundborg.

Bergqvist, Nils Henrich, Tilskærer, f. 4. Aug. 1889 i Gisløv, Sverige, Søn af Murermester Ole Bergqvist og Hustru Hanna, f. Nilsson. Gift 25. Febr. 1917 med Hødvig B., f. Møller.

Udlært hos Skrædermester Nils Grønkvist, Østra Nøbeløv, 1904, Svend hos Liljefeldt & Lindahl,

Helsingborg, 1906—14, Værkfører hos Carl Holten, København, 1914—16, Tilskærer hos Grosserer Jantofte 1916—19, hos A/S Crome & Goldschmidt 1919. Bestyrelsesmedlem for Pensionskassen hos C. & G. 1931.

Adresse: Kærmindevej 33, Gentofte.

Bergstrøm, Arvid Leonard, Tilskærer, f. 7. Juli 1878 i Hjernarp Christianstads län, Sverige, Søn af Landbruger Per Bergstrøm og Hustru Carolina, f. Jepsson. Gift 23. Juli 1905 med Mathilda B., f. Kristoffersson.

Udlært som Skræder hos Skrædermester Gustaf Johansson, Ausås, 1894, Svend i Åstorp, Sverige, 1894—95, i Helsingborg 1895, i Gøteborg 1895—1900, forskellige Steder i London 1901—05, hos Brdr. Andersen og Herforth & Co., København, 1906—07, Tilskærer hos C. Tafdrup & Co. 1908—16, hos A. C. Illum 1916. Bestyrelsesmedlem for Tilskærerforeningen af 1888 1914, nu Næstformand. Gennemgik Tilskærerakademiet Westend School of Cutting 1903, Diplom herfra og fra Skandinavisk Tilskærerskole.

Adresse: Skovmosevej 17, Gentofte.

Bergstrøm, Hjalmar Bernhard, Tilskærer, f. 10. Jan. 1889 i Hjernarp, Christianstads län, Sverige, Søn af Gaardejer Per Bergstrøm og Hustru Carolina, f. Jepsson. Gift 29. Maj 1921 med Oda Martha B., f. Ellesøe.

Udlært hos Skrædermester Hedberg, Sverige, Svend hos Brdr. Andersen, København, 1905—07, hos C. Tafdrup & Co. 1907—13, Tilskærer hos M. G. Rasmussen 1913—21, hos A. C. Illum 1921. Diplom fra Skandinavisk Tilskærerskole i København. Næstformand i Pladsudvalget i 2 Aar.

Adresse: Nybrovej 16, Lyngby.



Arvid Leonard Bergstrøm,
Tilskærer.



Hjalmar B. Bergstrøm,
Tilskærer.



Gustav Ludvig Blomberg,
Tilskærer.



Ernst Bobzin,
Tilskærer.



Albin Borgström,
Skrædermester.

Björklund, Gustav Gerhard, Tilskærer, f. 31. Marts 1876 i Sverige, Søn af Skrædermester Johan Björklund og Hustru Maria, f. Ström. Gift 30. Sept. 1907 med Maria Mathilde B., f. Svarfvar.

Uddannet som Skræder i Sverige 1890—95, Tilskærer i Stockholm 1903—04, i Lund 1904—08, hos Niels Christensen, Aarhus, 1919. Fh. Revisor i Tilskærerforeningen, Aarhus-Afd.

Adresse: Heibergsgade 22, Aarhus.

Blomberg, Gustav Ludvig, Tilskærer, f. 2. Okt. 1869 i Gudhem, Sverige, Søn af Landbruger Petter Svanteson og Hustru Anna. Gift 17. Juli 1901 med Emily Mary B., f. Epps.

Udlært hos Skrædermester John Erickson, Jønkøping, 1886, arbejdet hos Hills Brother, London, 1888—1906, Tilskærer hos D. Therkelsens Enke & Søn 1906.

Adresse: Evaldsbakken 9, Gentofte.

Bobzin, Ernst, Tilskærer, f. 12. Marts 1859 i Mecklenburg, Søn af Brændevinsbrænder V. Bobzin og Hustru Marie, f. Resstof. Gift 9. Dec. 1887 med Johanne Mathilde B., f. Victor.

Udlært som Skræder i Krakow 1876, ansat forsk. Steder i Hamburg og Slesvig 1876—94, i Magasin du Nord, København, 1894—96, Tilskærer sst. 1896—1926.

Adresse: Herluf Trollesgade 12, København.

Bohn, Anders Leonhardt, Tilskærer.

Adresse: Ved Klostret 21, København.

Bohn, Leo Leonard, Tilskærer.

Adresse: Havdrupvej 121, København.

Borgström, Albin, Skrædermester, f. 22. Juli 1880 i København, Søn af Skrædermester O. H. Borgström og Hustru Elisabeth, f. Andersson. Gift 1911 med Alexandra B., f. Delin.

Uddannet hos Skrædermester O. H. Borgström, Tilskærerkursus i Paris 1908, Tilskærer hos A. F. Klein & Søn, Malmø, i A/S A. C. Illum, København, 1911—20, Skrædermester i København 1920.

Adresse: Stormgade 6, København.

Bretlau, Hans Georg, Tilskærer, f. 8. Marts 1900 i Vejle, Søn af Kirkebetjent Th. Bretlau og Hustru Sørine, f. Sørensen. Gift 27. April 1934 med Ellen Marie B., f. Johansen.

Udlært hos Skrædermester A. Iversen, Vrigsted, 1918, Tilskærer hos Carl Holten, København, 1921—30, hos A/S Chr. Juncher, Randers, 1930.

Adresse: Holmsgaardsvej 9, Kristrup, Randers.

Burman, Johan Alfred, Tilskærer, f. 4. Maj 1889 i Ursholt, Sverige, Søn af Gaardejer Johan Burman og Hustru Ingrid, f. Johansson. Gift 7. Okt. 1915 med Angelika B., f. Kreipke.

Udlært som Skræder hos Skrædermester Sv. Lindkvist, Ursholt, 1907, Svend hos Brdr. Andersen 1908—09, hos A. C. Illum 1909—12, hos C. Tafdrup & Co. 1912—13, hos Palmi 1913—17, Tilskærer hos A. C. Illum 1917—20, hos A/S Magasin du Nord, Hellerup-Afdeling, 1920—23, hos V. Kiilerich & Co. 1923.

Adresse: Reersøgade 18, København.

Bylin, Bror Oscar, Tilskærer, f. 23. Dec. 1893 i Norrland, Sverige, Søn af Snedkermester A. Bylin og Hustru Anna. Gift 25. Dec. 1927 med Valborg B., f. Hansen.



Hans Georg Bretlau,
Tilskærer.



Johan Alfred Burman,
Tilskærer.



Bror Oscar Bylin,
Tilskærer.



Kaj Ferdinand Børgesen,
Tilskærer.



Hans Christian Carlsen,
Tilskærer.



Anders Carlsson,
Tilskærer.

Udlært som Skræder i Sølvesborg, Sverige, 1910, Tilskærer i Reykjavik 1919—20, hos A/S Crome & Goldschmidt, Horsens, 1922—24, hos Brdr. Wiggers, Svendborg, 1924—25, hos P. Albrechtsen & Co., København, 1925. Sølvmedaille ved Amtsudstillingen i Svendborg 1924. Rejsestipendium fra Sverige.

Adresse: Dosseringen 36, København.

Børgesen, Kaj Ferdinand, Tilskærer, f. 3. Nov. 1892 i København, Søn af Gørtler Vilhelm Børgesen og Hustru Hanne, f. Rasmussen. Gift 22. Juli 1926 med Elly B., f. Svendsen.

Udlært hos Skrædermester Jens Jørgen Nielsen, Odder, 1912, Svend hos Brdr. Wiggers, Svendborg, 1912, hos C. P. Lauritsen & Co., København, 1913, hos I. C. Nielsen, Odense, 1913—19, hos F. Leufsted, København, 1919—21, Tilskærer hos P. Thomsens Magasiner, København, 1921. Revisor i Tilskærerforeningen af 1888 fra 1931. Lærer ved Tilskærernes Fagforenings Fagskole 1921—23.

Adresse: Hesseløgade 31, København.

Carlsen, Hans Christian, Tilskærer, f. 10. Febr. 1883 i Paarup, Søn af Husmand Christian Carlsen og Hustru Marie, f. Jørgensen. Gift 14. Marts 1908 med Marie C., f. Hansen.

Udlært som Skræder hos Skrædermester Larsen Tanggaard, Odense, 1901, ansat hos Skrædermester Nielsen, Sønder sø, 1901—05, i Oslo og Ullefors, Norge, 1906, hos Skrædermester Hansen, Magleby Langeland, 1906—07, Skrædermester i Viuf, Jylland, 1907—15, Tilskærer hos Marius Petersen, Odense, 1915—19, hos Reimer Christensen, sst. 1919—21, i »Konfektionær«, Odense, 1921. Sekretær

i Tilskærerforeningen af 1888, Odense-Afd., 1923, Kasserer i samme 1926.

Adresse: Kanslergade 3, Odense.

Carlsson, Anders, Tilskærer, f. 2. Marts 1894 i Eværlöw, Søn af Landbruger Carl Nilsson og Hustru Bertha, f. Månson. Gift 19. Okt. 1919 med Martha C., f. Holmberg.

Uddannet hos Skrædermester Åkerlund 1908—11, Ivar Børresens Tilskærerkursus, Tilskærer hos Edv. Svensson, København, 1916, Svend hos Skrædermester Olsson 1912—14, hos Therkildsens Enke 1914—16, Tilskærer hos Stenström, Helsingborg, 1916—32, Skrædermester i Helsingborg 1932—34, Tilskærer i Konfektionshuset, Nørrebrogade 112, København, 1934.

Adresse: Broholms Allé 30, Charlottenlund.

Christell, Olof, Skrædermester, f. 23. Juli 1876 i Lund. Gift med Amanda C., f. Christensen.

Uddannet hos Skrædermester A. Lindström, Anderslev, Sverige, Skandinavisk Tilskærerskole og private Kursus, Tilskærer hos Elisen & Køhn 1909—11, hos Crome & Goldschmidt, Aarhus, 1911—15, hos Elisen & Køhn 1915—19, Skrædermester 1919.

Adresse: Glaciet 32, Lyngby.

Christensen, Gunder Christian Torstensen, Tilskærer, f. 14. Febr. 1889 i Løgstør, Søn af Skrædermester Josef Christensen og Hustru Else Marie, f. Torstensen. Gift 26. Juni 1916 med Valborg C., f. Nielsen.

Udlært hos Faderen 1909, Svend hos Holmbom & Thomsen, Aarhus, 1909—11, Crome & Goldschmidt, Aarhus, 1911—12, hos Houlberg jr., Aarhus, 1912—



Olof Christell,
Skrædermester.



Gunder Chr. T. Christensen,
Tilskærer.



Hans Christensen,
Skrædermester.



Harald Emil T. Christensen,
Skrædermester.

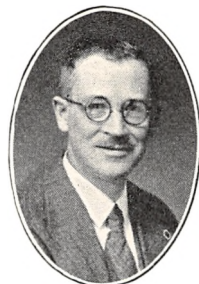

Laurits Velling Christensen,
Tilskærer.

13, Tilskærer hos Peter Jensen, Hjørring, 1913—17, hos Alfred Jensen, København, 1917, hos C. P. Lauridsen 1917—18, hos A/S Crome & Goldschmidt, København, 1918—19, hos Viggo Møllers Eftf. 1919—26, hos Jens Sørensen & Co. 1926.

Adresse: Ved Amager Port 12, København.

Christensen, Hans, Skrædermester, f. 3. Aug. 1879 i Vantinge, Søn af Murermester Rasmus Christensen og Hustru Maren, f. Christensen. Gift 1903 med Rasmine C., f. Johansen.

Uddannet hos Skrædermester Lars Petersen, Vantinge, Tilskærerkursus i Odense, Tilskærer i Magasin du Nord 1910—13, hos C. P. Lauritsen 1913—20, Skrædermester i København 1920.

Adresse: A.B.C. Gade 56 B, København.

Christensen, Harald Emil Theodor, Skrædermester, f. 11. April 1884 i Skippinge, Vallekilde, Hørve Sogn, Søn af Skomagermester Fr. Christensen og Hustru Ane Sofie, f. Johansen. Gift 8. Maj 1914 med Eleonora C., f. Mikkelsen.

Uddannet hos Skrædermester I. I. Heinrichson, Jyderup, Tilskærerkursus paa Skandinavisk Tilskærerskole og fl. andre, Dametilskærer hos P. Trolle, København, 1913—16, i Messen, sst. 1916—17. Tilskærer hos Illum, sst. 1917—22, Skrædermester i København 1922. Fh. Medlem af Bestyrelsen for Tilskærernes Fagforening.

Adresse: Enghavevej 6, København.

Christensen, Laurits Velling, Tilskærer, f. 15. Marts 1883 i Skærup ved Vejle, Søn af Husmand Erik Christensen og Hustru Kirsten, f. Nielsen. Gift 15. Maj 1910 med Anna Marie C., f. Larsen.

Udlært hos Skrædermester Schmidt, Vejle, 1901,

Svend i Tyskland, Schweiz og Frankrig 1906—08, hos M. Rasmussen, København, 1908—13, hos Bdr. Wiggers, Svendborg, 1913—19, Tilskærer sst. 1919.

Adresse: Tvedvej 7, Svendborg.

Christensen, Theodor William, Tilskærer, f. 20. Nov. 1874 i Lyngby, Søn af Købmand Niels Vilhelm Christensen og Hustru Magdalene, f. Jensen. Gift 14. Okt. 1904 med Laura C., f. Svendsen.

Udlært hos Skrædermester N. P. Hansen, Ballerup, 1894, selvstændig Skrædermester i Ballerup 1898—1914, ved Det militære Klædedepot i København 1914—18, Tilskærer hos V. Kiilerich & Co. 1918. Bestyrelsesmedlem for N. I. O. G. T. 1890.

Adresse: Præstegaards Allé 23, København.

Christiansen, Valdemar, Tilskærer, f. 26. Nov. 1899 i København, Søn af Farveriarbejder og Købmand Peter Christiansen og Hustru Karoline, f. Andersen. Gift 20. Maj 1923 med Olga C., f. Andersen.

Uddannet hos Skrædermester Geil, København, 1914—18, Teknisk Skole i København, ansat hos Illum 1918—22, Svend og Tilskærer i Fællesforeningen for Danmarks Brugsforeninger 1922—24, Tilskærer hos Albrechtsen 1924—34, hos Illum 1934.

Adresse: Pæonvej 51, København.

Claesson, Bertil Carl Gotthard, Tilskærer.

Adresse: Hyrdevangen 4, København.

Erichsen, Erik Othar Henrik, Tilskærer, f. 18. Aug. 1890 i København, Søn af Skrædermester Anders Erichsen og Hustru Hedeveg, f. Carlsson. Gift 9. Febr. 1913 med Ebba Elen Oda Helene E., f. Pehrson.



Theodor W. Christensen,
Tilskærer.



Valdemar Christiansen,
Tilskærer.



Erik Othar Henrik Erichsen,
Tilskærer.



Carl Ericson,
Tilskærer.



Erik Eriksen,
Tilskærer.

Udlært som Skræder hos Faderen 1910, Svend hos Brdr. Mæhl, København, til 1912, Tilskærer hos A/S Magasin du Nord 1912.

Adresse: Risbyholmsvej 28, København.

Ericson, Carl, Tilskærer, f. 17. Jan. 1895 i Vingåker, Sverige, Søn af Landmand Erik Pettersson. Gift med Helga E., f. Jönsson.

Uddannet hos Skrædermester Bergström, Vingåker, 1911—13, hos Skrædermester Johansson, Carlsborg, 1913—15, Svend sst. 1915—18, Tilskærerkursus fra Teknologisk Institut 1920, Svend hos Olsson, København, 1919—20, Tilskærer hos O. Heglund, Sundswall, 1921—23, Assistent-Tilskærer hos Welinder, Malmø, 1923—24, Tilskærer hos Carl Johansson, Kalmar, 1924—28, hos Hagner & Weidenberg, Göteborg, 1930—32, hos Carl Jacobsen & Co., København, 1932. Studierejse til London 1928.

Adresse: Broholms Allé 26, Charlottenlund.

Eriksen, Erik, Tilskærer, f. 7. Jan. 1912 i Odder, Søn af Skrædermester Anton Eriksen.

Uddannet hos Skrædermester Anton Eriksen, Horsens, 1926—29 og hos Isaksen, Kolding, 1929—30, Tilskærerkursus 1933, Svend hos Skrædermester Isaksen, Kolding, 1930—33, hos Anton Eriksen og hos Finderup 1933—34, Tilskærer hos Anton Christensen, København, 1934. Diplom for Svendestykke 1930.

Adresse: Nørregade 16, Horsens.

Fjeldtorp, Nils, Skrædermester, f. 9. Juli 1875 i Sverige. Gift med Hilda Viktoria F., f. Cederholm.

Uddannet som Skræder i Sverige, Skandinavisk Tilskærerskole, Tilskærer hos Janne Olsson 1915—

18, hos Elisen & Køhn 1918—21, hos Janne Olsson 1921—30, Skrædermester i København 1930.

Adresse: Holbergsgade 3, København.

Frandsen, Hans Peter, Tilskærer, f. 15. Febr. 1878 i Frederiksværk, Søn af Kusk Hans Frandsen og Hustru Marie, f. Sørensen. Gift 30. Dec. 1905 med Kirstine Rasmine F., f. Johansen.

Udlært hos Skrædermester Sørensens Enke, Hillerød, 1897, Svend sst. 1897—99, arbejdet i Tyskland 1899—1900, ved Arbejdernes Beklædningsmagasin, København, 1900—04, Svend hos Viggo C. Møller, sst., senere Viggo C. Møllers Eftf. v. P. Koch, 1905—15, Tilskærer sst. (nu H. Palsbøll) 1915.

Adresse: Ahornsgade 6 A, København.

Frank, Sigurd Jacobsen, Tilskærer, f. 30. Marts 1906 i Svendborg, Søn af Skrædermester Valdemar Jacobsen og Hustru Jenny, f. Larsen. Gift 20. Maj 1932 med Esther Marie F., f. Rettrup.

Udlært hos Faderen i København, 1924, Handels-eksamen fra Købmandsskolen 1925, Svend hos kgl. Hof-Skrædermestre A. H. Herlin & Co. 1924—26, Tilskærer hos Faderen 1926—31, hos A/S Crome & Goldschmidt 1931.

Adresse: Tagensvej 25, København.

Frederiksen, Andreas Vilhelm, Tilskærer, f. 9. Sept. 1895 i Nr. Broby, Fyen, Søn af Gartner Chr. Frederiksen og Hustru Gertrud, f. Jørgensen. Gift 1918 med Carla F., f. Olesen.

Uddannet hos Skrædermester N. P. Christiansen, Brøndekilde, 1909—13, Tilskærer hos Carl Jacobsen & Co. fra 1930.

Adresse: Amagerbrogade 29 D, København.



Hans Peter Frandsen,
Tilskærer.



Sigurd Jacobsen Frank,
Tilskærer.



Andreas Vilh. Frederiksen,
Tilskærer.



Oscar Albin Frederiksson,
Tilskærer.



Lauritz H. K. Friis,
Tilskærer.



Oscar Front,
Skrædermester.

Frederiksson, Oscar Albin, Tilskærer, f. 21. Nov. 1882 i Stockholm, Søn af Landmand Richardt Frederiksson og Hustru Augusta, f. Lindqvist. Gift 30. Aug. 1907 med Kathrine F., f. Broberg.

Udlært hos Skrædermester Hansson, Stockholm, 1900, Svend hos Børre Lorenzen & Co., A/S Magasin du Nord og L. Westerby, Systuebestyrer hos Børre Lorenzen & Co., Tilskærer hos Damekonfektionsfabrikant Georg Dam, Aalborg, 1921.

Adresse: Egholmsvej 11, Hasseris, Aalborg.

Friis, Lauritz Hilmar Klaudius, Tilskærer, f. 4. April 1884 i Branderlev ved Nakskov, Søn af Arbejdsmand Friis Rasmussen og Hustru Hansine, f. Jensen. Gift 16. Dec. 1922 med Olivia Nielsine F., f. Christensen.

Uddannet hos Skrædermester Hans K. Skotte, Vester Karleby, 1898—1902, Diplom fra Berlins Skræder-Akademi 1910, Svend hos Hans K. Skotte 1902—05, i Maribo 1905—07, i Nykøbing F 1907, i Hamburg 1908, i Berlin 1909—10, hos Brdr. Andersen, København, 1910, hos Johannes Nielsen, Saks-købing, 1910—12, hos Brdr. Andersen 1912—14, hos A/S Magasin du Nord 1914—18, Tilskærer hos A/S Crome & Goldschmidt, Maribo, 1918.

Adresse: Østergade 16, Maribo.

Front, Oscar, Skrædermester, f. 16. Okt. 1891 i Mantsala, Finland, Søn af Murermester Fr. M. Front og Hustru Anna, f. Madson. Gift med Ellen Marie F., f. Ottosen.

Uddannet hos Skrædermester John Holm, Finland, Tilskærerkursus i Paris, Berlin og København, Tilskærer hos M. Bendix 1918—23, Skrædermester i København 1923.

Adresse: Bakkedal 17, Gentofte.

Graugaard, Søren Jensen, Tilskærer.

Adresse: Østerbrogade 8, Lemvig.

Gudmundsson, Ingvar Martin Nicolaus, Tilskærer, f. 28. Maj 1892 i Vestra Alstad, Sverige, Søn af Skrædermester Nils Persson og Hustru Mathilda, f. Nilsson. Gift 18. Sept. 1921 med Gerda G., f. Annerfeldt.

Udlært som Skræder hos Faderen 1909, arbejdet i Sverige 1909—17, hos A. C. Illum 1917—18, hos Brdr. Mæhl 1918—19, Tilskærer hos Carl Holten 1919—21, hos Brdr. Hansen, Frederikssund, 1921. Kasserer i Tilskærerforeningen af 1888, Sjællands-Afdeling.

Adresse: Oppesundby Villaby, Frederikssund.

Hansen, Arne, Tilskærer, f. 3. Nov. 1908 paa Refsnæs, Søn af Skræder Jacob Hansen og Hustru Marie, f. Larsen. Gift 25. Nov. 1933 med Erna H., f. Reutzer.

Uddannet som Skræder hos N. P. Hansen, Holbæk, 1923—27, Skræder forskellige Steder 1927—35, Tilskærer hos Fred. Engell, Køge, 1935.

Adresse: Tøxensvej 32, Køge.

Hansen, Arnold Christian, Tilskærer, f. 9. April 1900 i Aalborg, Søn af Tømrer I. P. Hansen og Hustru Mette, f. Larsen. Gift 24. Maj 1931 med Gunhild Margrethe H., f. Hagbart-Jensen.

Udlært hos Skrædermester Alfred Christensen, Aalborg, 1920, arbejdet i København bl. a. hos O. Lindgren og A. C. Illum 1920—26, Tilskærer hos I. M. Pahl, Sorø, 1926—30, hos A/S Chr. Juncher, Randers, 1930.

Adresse: Vesterport 10, Randers.



Ingvar M. N. Gudmundsson,
Tilskærer.



Arne Hansen,
Tilskærer.



Arnold Christian Hansen,
Tilskærer.



Ernst Jens Chr. Hansen,
Tilskærer.



Hans Morten Hansen,
Tilskærer.



Harald Hansen,
Tilskærer.

Hansen, Ernst Jens Christian, Tilskærer, f. 9. Juli 1900 i København, Søn af Skræder Niels Hansen og Hustru Anna, f. Hansen. Gift 17. Aug. 1929 med Lyna H., f. Sauerberg.

Udlært som Skræder fra Teknologisk Institut, Skræderlaugets Fagskole 1919, arbejdet hos A. C. Illum 1919—32, Tilskærer hos P. Chr. Jørgensen 1932—33, hos Hagemester 1933—36, hos Axel Netterstrøm 1936. Sølvmedaille for Svendestykke.

Adresse: Halmtorvet 5, København.

Hansen, Hans Frederik, Tilskærer, f. 13. April 1910 i København, Søn af Skrædermester Thorvald Hansen.

Realeksamen 1927, uddannet hos Skrædermester Thorvald Hansen 1927—31, Tilskærerkursus hos Thyrén, Svend i Paris 1930—31, hos Thorvald Hansen, Tilskærer sst. 1933.

Adresse: Mariendalsvej 32 D., København.

Hansen, Hans Morten, Tilskærer, f. 3. Okt. 1875 i Saderup-Jarne, Søn af Gaardmand Eskild Hansen og Hustru Grethe, f. Pedersen. Gift 4. Nov. 1899 med Alma Julie H., f. Gram.

Uddannet som Skræder hos Skrædermester Eli Knudsen, Ribe, 1889—93, gennemgaaet Mosgaards Tilskærerskole 1909, Tilskærer i Viborg 6 Aar, hos kgl. Hof-Skrædermester Niels Christensen, Aarhus, 5 Aar, hos Jydsk Konfektionsforretning i Aarhus 3 Aar, Tilskærer hos G. A. Hoffmann, Vordingborg, 1924.

Adresse: Algade 95, Vordingborg.

Hansen, Harald, Tilskærer, f. 27. Febr. 1900 i Glamsbjerg, Søn af Skrædermester Hans Hansen og Hustru Line, f. Askholm. Gift 13. Jan. 1924 med Dagmar H., f. Nielsen.

Udlært som Skræder hos Faderen 1918, Kursus i London 1930 og i Paris 1931, Svend hos Andr. Sørensens, Odense, 1919—21, hos G. R. Berg, Svendborg, 1921—23, Tilskærer hos Brdr. Wiggers, Svendborg, 1923. Medlem af Pladsudvalget i Tilskærerforeningen af 1888, 1930—32.

Adresse: Søkildevvej 21, Svendborg.

Hansen, Jacob Johannes, Tilskærer, f. 17. April 1906 i Odense, Søn af Kirkebetjent Marius Peter Hansen og Hustru Amalie Rasmine, f. Christiansen. Gift 25. Sept. 1927 med Else Ruth H., f. Tønnesen.

Udlært som Skræder hos Skrædermester Kilian Christensen, Odense, 1925, ansat sst. 1925—26, i »Norden«, sst. 1927, Tilskærer sst. 1929.

Adresse: »Grønlykkehus«, Store Glasvej 52, Odense.

Hansen, Jørgen Andreas, Tilskærer, f. 9. Febr. 1882 i Hørup-Skov ved Vejle.

Udlært som Skræder i Kolding 1903, Tilskærer hos L. M. Berntsen, Kolding, fra 1914, hos A/S Chr. Juncher, Randers, fra 1923. Formand og Kasserer for Tilskærerforeningen af 1888, Randers-Afdeling, fra 1930.

Adresse: Kristrupvej 20, Randers.

Hansen, Jørgen Richardt, Tilskærer, f. 29. Dec. 1899 i Assens, Søn af Skrædermester H. P. Hansen og Hustru Kirsten, f. Hansen. Gift 4. Sept. 1927 med Karen H., f. Kjær.

Udlært hos Skrædermester I. P. Nielsen, Odense, 1917, Svend hos A/S Magasin du Nord, København, 1919—21, hos A. C. Illum 1921—31, Tilskærer hos Anthon Christensen, Aarhus, 1931. Bestyrelsesmedlem for Tilskærerforeningen af 1888.

Adresse: Terp Skovvej, Fredensvang, Aarhus.



Jacob Johannes Hansen,
Tilskærer.



Jørgen Andreas Hansen,
Tilskærer.



Søren Christian Hansen,
Tilskærer.



Thorvald Hansen,
Skrædermester.



Johan J. Heimer,
Skrædermester.

Hansen, Søren Christian, Tilskærer, f. 25. Marts 1882 i Skibet Sogn ved Vejle, Søn af Stenhugger Johan Elias Hansen og Hustru Oline, f. Sørensen. Gift 14. April 1907 med Sofie H., f. Nielsen.

Udlært hos Skrædermester S. Terp, Nr. Wilstrup ved Vejle, 1899, Svend hos C. Buch 1904—05, hos Elisen & Køhn 1905—07, Tilskærer hos A/S I. Moresco 1907—14, hos P. Trolle 1914—21, hos L. Kaastrup, Odense, 1921—29, Overtilskærer hos Louis A. Melchior 1929.

Adresse: Australiensvej 5, København.

Hansen, Thorvald, Skrædermester, f. 21. Dec. 1885 i Gadbjerg, Søn af Gaardejer Hans Hansen og Hustru Ane, f. Petersen. Gift 7. Nov. 1910 med Thora Eleonora H., f. Larsen.

Uddannet hos Skrædermester P. Poulsen, Vejle, 1899—1903, Tilskærer hos O. Lundgreen, København, hos C. P. Lauritzen, Skrædermester i København 1921.

Adresse: H. C. Ørstedsvej 20, København.

Heimer, Johan J., Skrædermester, f. 10. Dec. 1880 i Ö. Klagstorp, Sverige, Søn af Fabriksarbejder Jöns Nilsson og Hustru Karna, f. Jonasson. Gift 19. Nov. 1915 med Sara H., f. Jensen.

Uddannet hos Skrædermester N. Jonasson, Trelleborg, Kursus i Dametilskæring paa Teknologisk Institut, København, Tilskærerkursus hos Tilskærer Svensson, sst., Tilskærer hos Alf. Nielsen & Co. 1919—23, i Magasin du Nord, Hellerup-Afd. 1923—24, hos H. C. Buch 1924—26, Skrædermester i København 1928. Lærer paa Skandinavisk Tilskærerskole 1928.

Adresse: Vennemindevej 19, København.

Hellberg, Fritz Albin, Tilskærer, f. 1. Marts 1869 i Riseberga Sogn, Sverige, Søn af Skomagermester Per Hellberg og Hustru Elna, f. Andersson. Gift 29. April 1895 med Poula Vegna H., f. Madsen.

Udlært hos Skrædermester Carl Møller, Malmø, 1888, Svend i Stockholm og Oslo 1888—90, i Tyskland, Schweiz, Frankrig og England 1891—98, Tilskærer hos Hans G. Jensen, Oslo, 1898—1900, hos D. Therkelsens Enke og Søn, København, 1900—05, hos A. Vollmer, Helsingborg, 1905—10, hos N. J. Åkerlund & Co., København, 1910—14, hos A. C. Illum 1916—23, hos Christensen & Co. 1923—24, hos Petersen & Hansen fra 1924.

Adresse: Sct. Jacobsgade 5, København.

Henningsen, Jens, Tilskærer, f. 30. Nov. 1877 i Jernvedlund pr. Ribe, Søn af Husmand Mathias Henningsen og Hustru Frederikke. Gift 15. Juli 1904 med Josephine Marie H., f. Hultgreen.

Udlært som Skræder hos Skrædermester Jahn, Odense, 1898, ansat i Messen, Odense, 1900—02, hos Skrædermester Hansen, Ørbæk, 1903—04, Skrædermester i Odense 1904—13, Tilskærer hos P. C. Rasmussen, Odense, 1913.

Adresse: Godthaabsgade 61, Odense.

Henssel-Hansen, Hans, Tilskærer, f. 26. Jan. 1882 i Odense, Søn af Købmand Johs. Hansen og Hustru Emilie, f. Henssel. Gift 1918 med Ane Kirstine H.-H., f. Christensen.

Tilskærer hos Carl Jacobsen & Co. 1927.

Adresse: Blidahpark 9, Charlottenlund.

Herning, Laurits Peter, Tilskærer, f. 18. Dec. 1887 i Sønder Bjært, Søn af Boelsmand Jeppe Herning



Fritz Albin Hellberg,
Tilskærer.



Jens Henningsen,
Tilskærer.



Hans Henssel-Hansen,
Tilskærer.



Laurits Peter Herning,
Tilskærer.



Jens Martin Hoffland,
Værkfører.



Jens Rasmussen Holmbye,
Tilskærer.

og Hustru Ingeborg, f. Hansen. Gift 29. Aug. 1908 med Anna H., f. Nielsen.

Udlært hos Skrædermester H. Petersen, Fredericia, 1906, Svend forskellige Steder i Landet 1906—13, Tilskærer hos Andreas Erichsen & Co. og hos Peter & Ravn, Kolding, 1913—26, hos Hugo Dorf, Taastrup, 1926—30, hos Rasmus Ravn & Co., København, 1930—32, hos Christian Meyer, Aarhus, 1932—36, Leder af Drejkonfektionsafdelingen hos Ludvig Wohlert, Aarhus, 1936. Bestyrelsesmedlem for Tilskærerforeningen af 1888, Aarhus-Afdeling.

Adresse: H. Schourupsgade 9, Aarhus.

Hoffland, Jens Martin, Værkfører, f. 4. Sept. 1877 i Præstø, Søn af Skrædermester Peter Hoffland og Hustru Christine, f. Petersen. Gift 21. Okt. 1900 med Caroline H., f. Larsen.

Uddannet hos Skrædermester P. Hoffland, Præstø, 1891—96, Tilskærer hos Jensen & Freund, hos Joh. Bigler & Søn, hos Julius Tafdrup, hos Carl Holten, Værkfører hos Scheur & Mørck 1919—32, i A/S Dansk-Engelsk Konfektionsfabrik 1932.

Adresse: Præstegaards Allé 20, København.

Holm, Anton Kirkegaard, Tilskærer, f. 3. Maj 1893 i Bording, Søn af Husmand Christen Holm og Hustru Anna. Gift 18. April 1915 med Jenny H., f. Poulsen.

Uddannet som Tilskærer hos Godtfred Petersen, Aarhus, og som Skræder hos Skrædermester Rasmussen, Svend 1911, ansat forsk. Steder, Tilskærer hos Møller-Petersen, Horsens, 1930—32, hos Herrekvipperingshandler Viggo Friis, Skanderborg, 1932.

Adresse: Ny Gothersgade 9, Horsens.

Holmberg, Claes Oscar, Tilskærer.

Adresse: Classensgade 59, København.

Holmbye, Jens Rasmussen, Tilskærer, f. 31. Aug. 1880 i Vævlinge Sogn, Fyen, Søn af Skræder Hans Madsen og Hustru Hansigne, f. Jørgensen. Gift 3. Maj 1907 med Ebba H., f. Florin, død.

Udlært hos Skrædermester Chr. Lungholt, Vævlinge By, 1894—98, Svend hos R. P. Jørgensen, Bogense, 1898—1901, hos H. U. Hansen, Aarslev 1901—04, hos H. G. Lorenzen, Helsingør, 1904—06, hos Brdr. Reddersen, København, 1906—08, hos I. B. Schilder, København, 1908, Tilskærer sst. 1912.

Adresse: Smaalandsgade 5, København.

Holte, Otto Erhard, Tilskærer, f. 22. Jan. 1877 i København, Søn af Skrædermester R. L. Holte og Hustru Charlotte, f. Oldenburg. Gift 1. Maj 1914 med Camilla H., f. Pantmann.

Udlært hos Faderen 1894, videre Uddannelse i England 1895—96, i Paris 1899—1900, Tilskærer hos C. F. Welinder, Malmø, 1901—02, hos Brønderslev & Lohse, København, 1903—06, hos A/S Magasin du Nord 1907. Bestyrelsesmedlem for Tilskærerforeningen af 1888, 1903—14.

Adresse: Skaanesgade 2, København.

Hougaard, Niels Peter Nielsen, Tilskærer, f. 7. Marts 1880 i Bredstrup, Vejle Amt, Søn af Landmand Niels Nielsen Hougaard og Hustru Bertha Maria, f. Rasmussen. Gift 25. Juli 1913 med Thora Cathrine H., f. Petersen, død.

Udlært hos Skrædermester N. Petersen, Fredericia, 1899, Svend hos A. Christensen, Vejle, 1906—09, hos H. Petersen, Kolding, 1909—16, Tilskærer sst. 1916—25, hos J. Jespersen-Skree, Haslev, 1926. Formand for Tilskærerforeningen af 1888, Kolding-Afdeling 1919—26, for Sjællands-Afdeling 1936.

Adresse: Østergade 2, Haslev.



Otto Erhard Holte,
Tilskærer.



Niels Peter N. Hougaard,
Tilskærer.



Peter Gerhardt Isaksen,
Tilskærer.



Anton Herman Jacobsen,
Tilskærer.



Carl Peter Vald. Jacobsen,
Tilskærer.

Høxbroe, Evan, Tilskærer.

Adresse: Holger Danskesvej 88, København.

Isaksen, Peter Gerhardt, Tilskærer, f. 5. April 1902 i Ringe, Søn af Skotøjshandler R. Isaksen og Hustru Petrine, f. Johansen. Gift 23. Juni 1927 med Anine I., f. Sørensen.

Udlært hos Skrædermester Valentin Isaksen, Ringe, 1920, Svend hos A. Hansen, Aarslev, 1920—21, hos A. G. Isaksen, Kolding, 1921—23, hos A. Hansen, Ringe, 1923—24, hos A. G. Isaksen, Kolding, 1924, Filialbestyrer for samme i Fredericia 1926—28, Tilskærer i Kolding 1928.

Adresse: Krathavevej, Kolding.

Jacobsen, Anton Herman, Tilskærer, f. 3. Aug. 1893 i Esbønderup, Søn af Købmand P. F. Jacobsen og Hustru Anna, f. Petersen. Gift med Martha J., f. Christiansen.

Uddannet hos Skrædermester Lars Hansen, Helsingør, 1907—11, og paa Skandinavisk Tilskærerskole, Tilskærer hos Brdr. Mæhl 1918—21, i A/S Magasin du Nord 1921—24, hos C. P. Lauritsen 1924—28, Skrædermester 1928—33, Tilskærer hos Carl Holten 1935.

Adresse: Kingosgade 15, København.

Jacobsen, Carl Peter Valdemar, Tilskærer, f. 29. Juli 1881 i Esrum, Søn af Møller Peter Ferdinand Jacobsen og Hustru Petrine, f. Olsen. Gift 16. Maj 1908 med Marie Kirstine J., f. Simonsen.

Udlært hos Skrædermester P. M. Christensen, Helsingør, 1899, Svend i København og Helsingør 1899—1901, hos Lorenzen, Helsingør, 1902—05, Tilskærer hos L. Hansen, Helsingør, 1906—08, hos A/S Crome & Goldschmidt, Grenaa, 1909—13,

hos A/S Magasin du Nord, København, 1913. Medlem af Pladsudvalget i Tilskærereforeningen af 1888, 1915—17, Revisor i Hovedforeningen og i Københavns-Afdeling 1929—34.

Adresse: Baldersgade 70, København.

Jacobsen, Johannes, Tilskærer, f. 2. Febr. 1883 i Silkeborg, Søn af Skrædermester John Jacobsen og Hustru Marie, f. Meldgaard. Gift 31. Marts 1908 med Ingrid J., f. Nicolajsen.

Uddannet hos Skræder hos Skrædermester John Jacobsen, Silkeborg, 1898—1903, Tilskærer hos Niels Bendtsen & Co., Vejle, 1918—27, hos Steffen Lundings Eftf., Vejle, 1932.

Adresse: Kolding Landevej 27, Vejle.

Jensen, Carl Christen, Skrædermester, f. 20. Okt. 1889 i Ho, Søn af Husmand Peter Jensen og Hustru Cathrine, f. Lauritsen. Gift 15. Marts 1931 med Eva Elisabeth J., f. Madsen.

Udlært hos Skrædermester Peter Petersen, Baare ved Oksbøl, 1907, arbejdet som Svend forskellige Steder, bl. a. i København, Tilskærer hos L. M. Berntsen, Kolding, 1919—31, Indehaver af Firmaet 1931. Fh. Kasserer for Tilskærereforeningen af 1888, Kolding-Afdeling, nu Formand.

Adresse: Helligkorsgade 11, Kolding.

Jensen, Charles Peter Thomas, Modeltilskærer, f. 13. Jan. 1893 i Odense, Søn af Repræsentant Abraham Jensen og Hustru Anna, f. Madsen. Gift 20. Maj 1921 med Inger J., f. Møller.

Udlært hos Skrædermester Almind, Valby, 1911, Svend hos kgl. Hofskrådermestre A. H. Herlin & Co., 1911—12, hos J. Olsson 1912—13, i Basel 1/2 Aar, i Paris 1913—14, hos J. Olsson 1914—15, hos Albrechtsen 1915—19, hos A/S Magasin du Nord



Carl Christen Jensen,
Skrædermester.



Charles Peter Th. Jensen,
Modeltilskærer.



Hans Marius Jensen,
Tilskærer.



Karl Bertram Jensen,
Tilskærer.

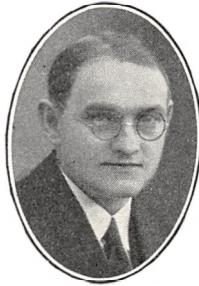

Svend Aage Jensen,
Tilskærer.



Svend Osvald Jensen,
Tilskærer.

1919—21, hos M. Bendix 1921—22, hos A. C. Illum 1922, Tilskærer sst. 1923, Modeltilskærer ved Afdelingen i Møntergaarden. Sølvmedaille for Svendestykke, Rejsestipendium af Det Rejersenske Fond. Adresse: Godthaabsvej 300, København.

Jensen, Hans Marius, Tilskærer, f. 29. Aug. 1894 i København, Søn af Sukkerhusarbejder Peter Jensen og Hustru Charlotte Caroline Amalie, f. Larsen.

Udlært hos Skrædermester V. Almind, København, 1912, Svend hos L. C. Jensen 1912—15, Joh. Mathiesens Eftf. 1915—19, hos Petersen & Hansen 1919—29, Tilskærer sst. 1929. Sekretær for Skrædersvendenes Stiftelse, Bestyrelsesmedlem for Skrædernes Syge- og Begravelseskasse. Broncemedaille for Svendestykke.

Adresse: Møllebakken 25, København.

Jensen, Karl Bertram, Tilskærer og Forretningsfører, f. 3. Sept. 1897 i Mariager, Søn af Skrædermester A. C. Jensen og Hustru Caroline, f. Hansen. Gift 26. Dec. 1920 med Ally J., f. Rotwitt.

Udlært hos Faderen 1915, Svend hos Alfred Jensen, København, 1915, Tilskærer sst. 1919, Forretningsfører sst. 1935.

Adresse: Hellerupvej 75, Hellerup.

Jensen, Svend Aage, Tilskærer, f. 1. Sept. 1897 i Løgstør, Søn af Skrædermester Lars Chr. Jensen og Hustru Petræa, f. Pedersen. Gift 1. Marts 1925 med Ida J., f. Høpfner.

Uddannet som Skræder hos Faderen, Svend hos Brdr. Andersen, København, 1922, Tilskærer hos I. N. Magelund, Svendborg, 1926—32, hos A/S Magasin du Nord, Nykøbing M., 1932—34, hos Carl Jacobsen, København, 1934.

Adresse: Blegdamsvej 8, København.

Jensen, Svend Osvald, Tilskærer, f. 30. Juni 1903 i Stige, Søn af Murer Hans Chr. Jensen og Hustru Caroline, f. Mikkelsen. Gift 7. Aug. 1927 med Cecilie J., f. Madsen.

Udlært som Skræder hos Skrædermester Kilian Christensen, Odense, 1922, ansat sst. 1922—25, hos Skrædermestrene Chr. Sørensen, Odense, og A. P. Andersen, sst. 1925—26, i »Norden«, sst. 1926, Tilskærer sst. 1929.

Adresse: Jernbanevej 57, Tarup.

Jensen, Søren, Tilskærer, f. 22. Juli 1881 i Jennum, Søn af Husmand J. Chr. Jensen og Hustru Kirsten, f. Andersen. Gift 12. Nov. 1929 med Margrethe J., f. Kastesen.

Udlært som Skræder hos Skrædermester N. C. Jensen, Randers, 1900, Tilskærer hos N. Larsen jun., København, 1912—15, hos A/S Crome & Goldschmidt, Aarhus, 1915—22, Skrædermester sst. 1922—29, Tilskærer hos Chr. J. Smiths Sønner (Magasin du Nord), Nykøbing M., 1929—32, hos Skandinavisk Gummikompagni, Odense, 1932—33, hos Jul. Tafdrup, København, 1933. Medstifter af Tilskærerforeningen, Aarhus-Afd., 1919, Formand for samme 1919—22.

Adresse: Beatevej 5, København.

Jessen, Ebbe, Tilskærer, f. 24. Febr. 1884 i Lejerskov, Søn af Gaardejer Hans Jessen og Hustru Kirsten Marie, f. Olesen. Gift 2. Dec. 1911 med Caroline Marie J., f. Beck.

Udlært hos Skrædermester Mathias Juncker, Vejen, 1903, Forbundt hos L. Petersen, Kolding, 1903—04, Svend sst. 1904—05, i København 1905, i Tyskland og Schweiz 1905—11, hos kgl. Hof-Skrædermester Ivar Børresen og hos Otto Thom-



Søren Jensen,
Tilskærer.



Ebbe Jessen,
Tilskærer.



Gustav H. Johannesson,
Tilskærer.



Jens Edvin Johansen,
Tilskærer.



Carl Magni Johannsson,
Skrædermester.

sen 1911—13, Tilskærer hos I. Chr. Hagensen, Randers, 1913—15, hos Anthon Christensen, Aarhus, 1915. Formand for Tilskærerforeningen af 1888, Aarhus Afdeling, 1934.

Adresse: Tonsvej 15, Aabyhøj.

Johannesson, Gustav Henning, Tilskærer, f. 12. Juni 1888 i Barsebäckshamn, Søn af Fisker Johannes Jønsson og Hustru Johanna, f. Hendriksson. Gift 3. Maj 1912 med Martha Christiane J., f. Jensen.

Uddannet som Skræder hos Ørhrstrand i Skifarp, Svend 1906, hos A/S Magasin du Nord 1906—10, hos A. C. Illum 1910—13, Tilskærer hos P. Trolle 1913—14, hos Jac. Olsen 1914—17, hos Messerschmidt 1917—23, hos A/S Magasin du Nord 1923—24, hos Jac. Olsen 1924—26, hos Anthon Christensen, Aarhus, 1926. Revisor i Tilskærerforeningen af 1888, Aarhus-Afdeling, Næstformand for K. F. U. M., Aarhus-Afdeling, 1927.

Adresse: Mylius Erichsensvej 4, Aarhus.

Johansen, Jens Edvin, Tilskærer, f. 16. Sept. 1882 i København, Søn af Skrædermester Niels Johansen og Hustru Marie, f. Bentsen. Gift 25. Febr. 1906 med Inger J., f. Larsen, død.

Udlært som Skræder hos Faderen 1901, Svend hos Marinus Ulsøe 1903—14, Tilskærer i »Messen« 1914—26, hos Jac. Olsen og Westerbye 1926—28, hos A/S Crome & Goldschmidt 1928—31, hos A/S Herdahl, København, 1931.

Adresse: Danmarksgade 3, København.

Johannsson, Carl Magni, Skrædermester, f. 19. Maj 1885 i Kalsvick Sogn, Søn af Skibsfører Johan Gustaf Johannsson og Hustru Johanne, f. Magnusson. Gift 1911 med Ingeborg J., f. Hillebrandt.

Uddannet hos Skrædermester Anders Nielsson,

Tilskærerkursus i Danmark og U. S. A., Tilskærer hos O. Lundgreen 1912—16, hos C. I. Lauritsen 1916—20, Skrædermester i København 1920.

Adresse: Lyongade 7, København.

Johannsson, Oscar Edvin, Tilskærer, f. 28. Marts 1885 i Hinneryd, Sverige, Søn af Skrædermester Johan August Jöhnsson og Hustru Jona Lise, f. Bengtsson. Gift 5. Aug. 1911 med Hedvig Angelika Josephine J., f. Olsson.

Udlært som Skræder hos Faderen, Uddannelse i England 2 Aar, Svend hos A. C. Illum 1906—15, Tilskærer sst. 1915—22, hos Brdr. Andersen 1923.

Adresse: Jagtvej 9, København.

Junglöv, Johan, Tilskærer, f. 10. Jan. 1878 i Randers, Søn af Skrædermester Frants Heinrich Ambrosius Junglöv og Hustru Andrea Kirstine Marie, f. Petersen. Gift 5. Nov. 1904 med Nancy J., f. Christensen.

Uddannet som Skræder, dels hos Faderen og dels hos Skrædermester Niels Christensen, Aarhus, Aarhus Haandværkerforenings Diplom for Svendeprobe, arbejdet som Skræder i Aarhus, Randers og København til 1912, Tilskærer hos L. Westerby, København, 1912—17, hos Anthon Christensen A/S Konfektion en gros i Aarhus 1917, hos Im. Deutschland & Jassinger, København. Formand for Aarhus Afdeling af Tilskærerforeningen af 1888 fra 1922—32, Medlem af Foreningens Hovedbestyrelse og Pladsudvalg 1922, Sekretær for Arbejdernes Andelsboligforening, Aarhus 1921, Medlem af Arbejdernes Oplysnings Udvalg, Aarhus.

Adresse: Mariendalsvej 2 B., København.

Jønsson, Alfred, Tilskærer, f. 26. Febr. 1878 i Valløsa Sogn, Sverige, Søn af Skrædermester Jøns



Oscar Edvin Johannsson,
Tilskærer.



Johan Junglöv,
Tilskærer.



Alfred Jønsson,
Tilskærer, Kbhvn.



Alfred Jønsson,
Tilskærer, Aarhus.



Yngve Jønsson,
Tilskærer.

Andersson og Hustru Sissa, f. Mortensson. Gift 26. Maj 1901 med Anna Kristine J., f. Alleson.

Udlært hos Skrædermester Lindgren, Malmø, 1894, Svend hos Malmstrøm, København, 1895—98, hos Hultgren 1898—1900, hos A/S Magasin du Nord 1900—08, hos A. C. Illum 1908—16, Tilskærer sst. 1916.

Adresse: Borgmestervangen 20, København.

Jønsson, Alfred, Tilskærer, f. 16. April 1889 i Øved Sogn, Sverige, Søn af Landmand Jøns Jønsson og Hustru Kjersten, f. Jønsson. Gift 6. Maj 1917 med Charlotte J., f. Rehlin.

Udlært hos Skrædermester Aug. Øhrman, Østraby, Sverige, 1908, Svend i A/S Magasin du Nord 1909—10, hos J. Jureit i Frankfurt a. M. 1910—11, hos A/S Magasin du Nord 1911—13, Tilskærer hos Elisen & Køhn 1913—16, hos I. C. Christensen, Aarhus, 1916. Kasserer i Tilskærerforeningen af 1888, Aarhus-Afdeling.

Adresse: Stadion Allé 23, Aarhus.

Jønsson, Yngve, Tilskærer, f. 6. April 1907 i Stehaag, Søn af Landbruger Gustav Jønsson og Hustru Jenny, f. Jønsson. Gift 1935 med Ingeborg J., f. Pamp.

Uddannet hos Romberg, Løberød, 1921—25, Skandinavisk Tilskærerskole 1931, Svend hos Brdr. Andersen, København, 1931—32, hos Illum 1932—33, Tilskærer hos Sjøholm, København, 1933, hos Sally, sst. 1933—35, hos Axel V. Hansen, sst. 1935. Broncemedaille og Diplom for Svendestykke 1925.

Adresse: Teglblændervej 11, København.

Jørgensen, Jens Peter, Skrædermester, f. 10. Sept. 1882 i Sønderjylland, Søn af Jens Peter Jørgensen

og Hustru Kirstine Marie. Gift 16. Febr. 1907 med Alma Pernille J., f. Schmidt.

Uddannet hos Skrædermester Jørgen Petersen, Horsens, og paa Skandinavisk Tilskærerkursus, Tilskærer hos Carl Jacobsen, København, hos M. J. G. Rasmussen, sst. 1919—25, Skrædermester i København 1925.

Adresse: Helgolandsgade 2, København.

Keidser, Arild, Tilskærer, f. 5. Febr. 1893 i Knästorps församling, Malmöhus län, Sverige, Søn af Husar Johan Persson Keidser og Hustru Cecilie, f. Jønsson. Gift 25. Maj 1918 med Ingeborg K., f. Jensen.

Uddannet hos Skrædermester Ludvig Hansson, Lund, Sverige, 1908—12, Skandinavisk Tilskærerskoles Diplom. Tilskærer hos Julius Bernth, Nykøbing F., 1924. Formand for Tilskærerforeningen af 1888, Lolland-Falster-Afdeling.

Adresse: Grønsundsvej 68, Nykøbing F.

Knudsen, Valdemar, Skrædermester, f. 2. Febr. 1879 i København, Søn af Maskinmester Carl Knudsen. Gift med Alma K., f. Langeborg.

Uddannet hos Skrædermester Carl Lindquist, Tilskærerkursus i London og paa Skandinavisk Tilskærerskole, Tilskærer hos Klein & Søn, Malmø, 1906—11, i A/S Magasin du Nord, København, 1911—17, hos A. C. Illum 1917—21, hos U. Ipsen & Co. 1921—30, Skrædermester i København 1930.

Adresse: Falkoner Allé 126, København.

Kolsby, Hans, Skrædermester, f. 18. Aug. 1877 i Nr. Broby, Søn af Niels Hansen. Gift med Dorthea K., f. Jacobsen.

Uddannet hos Skrædermester Christensen, Nr.



Jens Peter Jørgensen,
Skrædermester.



Arild Keidser,
Tilskærer.



Valdemar Knudsen,
Skrædermester.



Johannes Poulsen Krat,
Tilskærer.



Carl Fritz Wilhelm Køhn,
Tilskærer.



Herman Martin Larsen,
Tilskærer.

Broby, Tilskærerkursus i Danmark og Norge, Tilskærer hos Brdr. Andersen, København 1914—16, i A/S Magasin du Nord 1916—17, hos Axel Rasmussen 1920—30, Skrædermester i København 1931.
Adresse: Ved Stranden 6, København.

Krat, Johannes Poulsen, Tilskærer, f. 8. Marts 1891 i Egtved Sogn, Søn af Husmand Poul Pedersen og Hustru Mette Kathrine, f. Pedersen. Gift 11. Juli 1913 med Johanne Andersen K., f. Broberg.

Udlært hos Skrædermester Jochum Andersen, Egtved, 1909, Tilskærer hos A. C. Illum 1912—18, hos Jac. Olsen 1918—20, hos »Messen« 1920—24, selvstændig Forretning 1924—27, Tilskærer hos »Messen« 1927—29, hos Børre Lorenzen & Co. 1929.
Adresse: Ternevej 1, København.

Køhn, Carl Fritz Wilhelm, Tilskærer, f. 9. Jan. 1897 i København, Søn af Skrædermester Frederik Lauritz Theobald Køhn og Hustru Feliza, f. Abel.

Cand. phil. 1915, udlært hos Elisen & Køhn 1918, arbejdet hos Creed i Paris 1918, i Marseille og Nizza 1919, hos Lesley & Roberts, London, 1920—22, Tilskærer hos Elisen & Køhn 1923. Sølvmedaille for Svendestykke og Hertz Legat.

Adresse: Svanemøllevej 34, København.

Larsen, Fritz Georg, Tilskærer, f. 10. Okt. 1889 i Ballerup, Søn af Gaardejer Anders Larsen og Hustru Christine, f. Larsen. Gift 2. April 1916 med Annie L., f. Petersen.

Uddannet hos Skrædermester Emil Hansen, Ballerup, 1904—08, Svend hos Skrædermester I. C. Berthelsen, København, 1908—11, i Tyskland og Østrig 1911—14, Skrædermester 1914—34, Tilskærer hos A. C. Illum 1934.

Adresse: Kochs Vej 13, København.

Larsen, Herman Martin, Tilskærer, f. 5. Jan. 1886 i København, Søn af Skræder Hans Larsen og Hustru Rasmine, f. Randløv. Gift 14. Juli 1923 med Inger Margrethe Johanne L., f. Hansen.

Udlært hos Skrædermester Bentsen, Fuglebjerg, 1904, arbejdet i Tyskland, Schweiz, Østrig og Sydfrankrig 1906—10, hos A/S Magasin du Nord, København, 1910—17, Værkstedsleder hos Børre Lorenzen & Co. 1917—21, Tilskærer hos P. C. Rasmussen, Odense, 1921—22, hos Georg Dam, Aalborg, 1922. Kasserer i Tilskærerforeningen af 1888, Aalborg-Afdeling, 1924.

Adresse: Vestermarksvej, Hasseri, Aalborg.

Larsen, Knud Laurits, Tilskærer, f. 3. Marts 1900 i Haarlev, Søn af Husejer L. P. Larsen og Hustru Christine, f. Olsen. Gift 6. Febr. 1926 med Helena L., f. Buch.

Udlært som Skræder hos Skrædermester H. P. Nielsen, Lille Skensved St., 1918, Tilskærer hos Parnov & Co., København, 1924—26, hos P. Mathiesen, sst., 1926—28, hos Kjærulffs Eftf., sst. 1928—30, i »Messen«, sst. 1930—32, hos Knud Petersen, sst. 1932—34, hos Anthon Christensen, Aarhus, 1934.

Adresse: Sdr. Ringgade 1, Aarhus.

Lindahl, Kurt, Tilskærer, f. 31. Maj 1901 i Helsingborg, Søn af Skrædermester og Tilskærer K. G. Lindahl og Hustru Magdalene, f. Petersen.

Uddannet hos Skrædermester Engberg 1915—19, Skandinavisk Tilskærerskole 1932, Kursus paa Ministers Cutting Academy, paa Tailor & Cutting Academy og hos Tilskærer Erichson, Paris, 1934, Svend hos Skrædermester Engberg 1919—21, hos Illum 1921—26, hos Skrædermester J. Petersen, Køben-



Knud Laurits Larsen,
Tilskærer.



Kurt Lindahl,
Tilskærer.



Palmon Lindh,
Tilskærer.



Frantz A. F. Ljunggren,
Tilskærer.



Peter Axel Alfred Lundborg,
Tilskærer.



Harald Lundgren,
Tilskærer.

havn, 1926—27, i Amerika 1927—32, i London og Paris 1933—34, Tilskærer hos Beckgaard 1934.
Adresse: Ørnevej 17, København.

Lindh, Palmon, Tilskærer, f. 28. Febr. 1895.
Adresse: P. G. Ramms Allé 66, København.

Ljunggren, Frantz Albert Ferdinand, Tilskærer, f. 8. Aug. 1896 i København, Søn af Skræder Anders Ljunggren og Hustru Ingrid, f. Frøjdenlund. Gift 26. Dec. 1920 med Olga Emmy L., f. Jensen.

Udlært hos Faderen 1916, Tilskærer hos Brdr. Reddersen 1919—20, hos F. Svendsen, Rønne, 1920—25, hos P. T. P. Avnsø's Sønner 1926—30, hos F. Zachariae 1930.

Adresse: Hulgaardsvej 76, København.

Lundborg, Peter Axel Alfred, Tilskærer, f. 22. Sept. 1867 i Nykøbing F., Søn af Skrædermester Anders Petterson Lundborg og Hustru Ane, f. Petersen. Gift 5. Maj 1900 med Ingeborg Jensine L., f. Andersen.

Udlært som Skræder hos Faderen 1889, ansat hos Carl Holtén, København, 1892—95, Skrædermester København 1895—99, ansat hos Hilligsøe, Kødt & Co., sst. i 14 Aar, og hos Parnov & Co., sst. i 19 Aar. Husejer i København.

Adresse: Holsteinsgade 30, København.

Lundgren, Harald, Tilskærer, Kontorbestyrer, f. 21. April 1872 i Randers, Søn af Skræder Johan Frederik Lundgren og Hustru Ane Cecilie Antoinette, f. Christensen.

Uddannet hos Skrædermester Christensen, Viborg, Svend i Sorø og København, Tilskærer i Damefaget, videreuddannet i Europæisk Mode Akademi i Dresden, Tilskærer i »Messen« 1896—1918.

Første Tilskærer hos L. Westerby 1918—28. Medstifter af Folkelig Ligbrændingsforening. Formand indtil Foreningens Sammenslutning med Dansk Ligbrændingsforening 1914, Næstformand i denne til 1928. Bestyrer af Foreningens Fialkontor, Falkonerallé 1, fra 1928.

Adresse: Falkoner Allé 1, København.

Lundin, Tage, Tilskærer.
Adresse: Taasingegade 25, København.

Lundstrøm, Oskar Alfred, Tilskærer, f. 11. April 1883 i København, Søn af Skrædermester Jøns Jønsson Lundstrøm og Hustru Ingrid, f. Larsson. Gift 6. Febr. 1910 med Laura Marie Kerstine L., f. Nielsen.

Udlært hos Faderen 1901, arbejdet sst. til 1906, Svend hos H. G. Lorentzen, Helsingør 1906—09, hos Ivar Børresen, København, 1909—18, hos A. C. Illum 1918—19. Medindehaver af Faderens Forretning 1919—23, Tilskærer hos I. Skop fra 1923. Bestyrelsesmedlem for Tilskærerforeningen af 1888 fra 1933. Medstifter af, fh. Kasserer og Næstformand for Idrætsforeningen »Sparta«. Æresmedlem af samme.

Adresse: Fælledvej 1, København.

Lykkehus, Ejner Hansen, Skrædermester, f. 8. Dec. 1900 i Kolding, Søn af Skræder Ole Juhl Hansen og Hustru Anna, f. Friis. Gift 11. Dec. 1926 med Valborg L., f. Johansen.

Uddannet hos Skrædermester Dyhr, Kolding, Svend 1919, arbejdet i København 1919—23, Svend hos H. Petersen, Kolding, 1923—32, Tilskærer sst. 1932—33, Indehaver af Firmaet 1933.

Adresse: Helligkorsgade 7, Kolding.



Oskar Alfred Lundstrøm,
Tilskærer.



Ejner Hansen Lykkehus,
Skrædermester.



Nils Månsson,
Tilskærer.



Magnus Madsen,
Tilskærer.



Niels Madsen,
Tilskærer.

Månsson, Nils, Tilskærer, f. 20. Okt. 1879 i Rød-
dinge, Sverige, Søn af Støbemester M. Andersson
og Hustru Hanna, f. Blom. Gift 26. Febr. 1904 med
Agnes Wilhelmine M., f. Sellergren.

Udlært hos Skrædermester Haker i Tomlilla 1896,
Svend i København 1897, uddannet som Tilskærer,
ansat hos Herman Borg, København, fra 1917.

Adresse: Holbergsgade 16, København.

Madsen, Magnus, Tilskærer, f. 11. Sept. 1885 i
Svenstrup, Søn af Træskomager Peder Madsen og
Hustru Elisabeth, f. Frandsen. Gift 18. Sept. 1929
med Edith M., f. Christensen.

Udlært hos Skrædermester E. Eriksen, Aarhus,
1906, Svend sst. til 1912, Tilskærer hos Chr. V.
Madsen, Randers, 1912—14, hos kgl. Hofskræder-
mestre A. H. Herlin & Co., 1915—23, hos A/S Ma-
gasin du Nord 1924—26, hos H. C. Buch & Co. 1926
—29, hos A. H. Herlin & Co. 1929. Bestyrelsesmed-
lem for Skrædernes Fagforening, Aarhus, 1910—12.
Diplom fra Landsudstillingen i Aarhus 1909.

Adresse: Borups Allé 18, København.

Madsen, Niels, Tilskærer, f. 4. Sept. 1881 i Klov-
borg, Søn af Husmand Søren Madsen og Hustru
Maren, f. Nielsen. Gift 1. Dec. 1906 med Ane Kirstine
M., f. Pedersen.

Udlært hos Skrædermester C. Jensen, Silkeborg,
1902, Svend hos Skrædermester Hjelmberg, Dram-
men, 1904—05, selvstændig Skræderforretning i
Vonge 1906—26, Tilskærer hos Bertel Jensen,
Vejle, 1928.

Adresse: Torvegade 8, Vejle.

Malmos, Rasmus, Tilskærer, f. 23. Maj 1890 i
Verninge, Fyen, Søn af Gaardejer Peter Larsen

Malmos og Hustru Johanne Marie, f. Christensen.
Gift 18. Juni 1916 med Minna M., f. Nielsen.

Udlært hos Skrædermester I. P. Hansen, Broby-
værk, 1908, arbejdet i Hannover, Frankfurt a. M.,
Elberfeldt-Barmen, Basel, Luzern og Zürich 1909—
11, hos A/S Magasin du Nord 1911, hos Børre Lo-
renzen & Co. 1912, Tilskærer hos Axel Gildblad &
Co., Gøteborg, 1912—15, hos Jac. Olsen, Køben-
havn, 1915—17, hos »Messen« 1917—19, hos Børre
Lorenzen & Co. 1919—29, hos A. C. Iltum i Dame-
skræderiet 1929. Diplomer fra Skandinavisk Til-
skærerskole og fra Tilskærer-Akademiet i Berlin.
Næstformand for Tilskærerforeningen af 1888's
Pladsudvalg 1924—28, Formand for samme 1928.

Adresse: Jægersborgvej 40, Kg. Lyngby.

Malmstrøm, Olof Herbart, Tilskærer.

Adresse: Lange Müllersgade 10, København.

Mortensen, Carl Fritjof, Tilskærer, f. 22. Maj 1907
i Gøteborg, Søn af Tilskærer A. Mortensen og Hustru
Inger Louise, f. Schetzing. Gift 3. Maj 1930 med
Jenny Johanne M., f. Toxværd.

Udlært 1926, gennemgaaet Skræderlaugets Fag-
skole, Svend hos A/S Magasin du Nord 1926—28,
arbejdet i London 1928—29, hos Chr. Christensen,
København, 1929—33, Tilskærer hos Chr. Uilsteds
Eftf., Odense, 1933—34, hos A/S Magasin du Nord,
København, 1934. Sølvmedaille for Svendestykke.

Adresse: Ove Billesvej 7, København.

Munch, Alfred Vilhelm, Tilskærer, f. 10. Maj 1890
i Lemvig, Søn af Skræder C. A. Munch og Hustru
Karen, f. Sørensen. Gift 29. Maj 1931 med Marie M.,
f. Holm.

Udlært som Skræder hos Vilh. Bøthe, Hellerup,



Rasmus Malmos,
Tilskærer.



Carl Fritjof Mortensen,
Tilskærer.



Alfred Vilhelm Munch,
Tilskærer.



Godtfred Ferdinand Møller,
Tilskærer.



Jørgen Rasmussen Møller,
Tilskærer.



Hans Pedersen Møllgaard,
Tilskærer.

1908, Skrædersvend forsk. Steder 1908—19, Tilskærer i Nykøbing M. 1919—27, i Aalborg 1927—29, hos Møller & Christensen, København, 1929.

Adresse: Vibevej 33, København.

Møller, Godtfred Ferdinand, Tilskærer, f. 29. April 1893 i København, Søn af Skræder Anders Møller og Hustru Marie, f. Persson. Gift 4. April 1924 med André M., f. d Hermilly.

Udlært som Skræder hos Skrædermester Martin Jönsson, København, 1911, arbejdet som Skræder i Tyskland og Schweiz 1912—13, uddannet paa Tilskærerskolen i Paris, ansat hos Rosen, Paris, 1913—14, hos P. Albrechtsen, København, 1914—20, hos Rosen, Paris, og Lauvin, sst. 1920—33, Tilskærer hos Carl Jacobsen, København, 1934.

Adresse: Jonas Liesvej 24, Søborg.

Møller, Jørgen Rasmussen, Tilskærer, f. 26. Nov. 1885 i Assens, Søn af Sparekassedirektør A. O. Møller og Hustru Anna Kirstine, f. Larsen. Gift 13. Nov. 1918 med Elfrida M., f. Jensen.

Uddannet i Assens, Svend 1904, i Tyskland, Schweiz og Frankrig 10 Aar, Tilskærer i Aarhus, Helsingør, Randers og Haderslev, i Storehedinge, 1930. Sekretær i Tilskærereforeningen af 1888, Afdelingen for Sjællands Provinsbyer, 1930.

Adresse: Stengade 4, Helsingør.

Møllgaard, Hans Pedersen, Tilskærer, f. 31. Maj 1878 i Vinding ved Vejle, Søn af Husmand Niels Peder Pedersen og Hustru Ulrikke, f. Møllgaard. Gift 10. Juli 1904 med Alma M., f. Lorentzen.

Udlært hos Skrædermester Terp, Nørre Vilstrup ved Vejle 1895, arbejdet i Tyskland 1896—99, hos Fr. Hansen, Holbæk, 1899—1900, hos Jul. Bernt,

Nykøbing F., 1900—02, Hjelptilskærer hos Ove Hansen, Odense, 1903—05, selvstændig Skrædermester i Odense 1906—14, Tilskærer hos Hans Jensen, Kalundborg, 1915—22, hos H. Jacobsen, Rønne, 1922—34, hos Stahl & Nylander, Slagelse, 1934.

Adresse: Godthaabsvej 8, Rønne.

Nielsen, Alexander Severin, Tilskærer, f. 24. Okt. 1892 i Sorø, Søn af Ølkusk I. P. Nielsen og Hustru Christine, f. Petersen. Gift 14. Juni 1914 med Anna Marie Helene N., f. Pedersen.

Udlært hos Skrædermester Nielsen, Sorø, 1911, Svend hos Jørgen Jensens Eftf., København, 1914—19, Tilskærer hos M. C. Andreasen, København, 1920.

Adresse: Gerdasvej 19, Glostrup.

Nielsen, Axel Valdemar Christian, Tilskærer, f. 11. Dec. 1877 i København, Søn af Skræder Christen Nielsen og Hustru Anna, f. Jørgensen. Gift 25. Nov. 1900 med Charlotte N., f. Jensen.

Udlært hos Skrædermester Hansen, Bogense, 1896, Svend hos Joh. Nilsson, København, 1898—1901, hos C. P. Lauritzen & Co. 1901—03, Tilskærer hos A. Andersen, København, 1903.

Adresse: Mysundegade 8, København.

Nielsen, Ejner, Skrædermester, f. 28. Juli 1885 i Odense, Søn af Skrædermester Andr. Nielsen og Hustru Ane Kirstine, f. Johansen. Gift med Anne Louise N., f. Nielsen.

Uddannet hos Skrædermester Andr. Nielsen, Odense, privat Tilskærerkursus 1903, Tilskærerkursus i Berlin 1913, Tilskærer hos M. G. Rasmussen 1908—13, hos Børre Lorentzen & Co. 1913—23,



Alexander Severin Nielsen,
Tilskærer.



Axel Valdemar Chr. Nielsen,
Tilskærer.



Ejner Nielsen,
Skrædermester.



Frands Bastian Nielsen,
Tilskærer.



Anton Niels Nilsson,
Tilskærer.



Axel Herman Nilsson,
Tilskærer.

Skrædermester i København 1923. Fh. Medlem af Bestyrelsen for Tilskærerforeningen. Bestyrelsesmedlem for Skræderlauget og for Fagskolen.
Adresse: Bredgade 2, København.

Nielsen, Frands Bastian, Tilskærer, f. 7. Januar 1886 i Trasborg, Sneum Sg., Jylland, Søn af Husmand Søren Chr. Nielsen og Hustru Maren, f. Frandsen. Gift 25. April 1913 med Augusta Theresia N., f. Svensson.

Udlært hos Skrædermester Marius Petersen, Tømmerby pr. Bramminge, 1904, i Tyskland 1904—11, hos større københavnske Firmaer fra 1911, Tilskærer fra 1927, i Daells Varehus 1930.

Adresse: Ejderstedgade 18, København.

Nielsen, Joseph Louis, Tilskærer, f. 12. Nov. 1893 i Horne ved Faaborg, Søn af Murer Hans Nielsen og Hustru Kirsten, f. Nielsen. Gift 6. Juli 1917 med Valborg Elisabeth N., f. Jensen.

Udlært hos Skrædermester Mads Madsen, Horne, 1911, Forbundt for Skrædermester Andersen, Faaborg, 1912, Svend hos Stahl & Nylander, Slagelse, 1912—13, hos Guldbrandsen, Ringsted, 1914, hos C. P. Lauritzen & Co. og hos Laurits Madsen 1917, hos A. C. Illum 1918—24, Tilskærer sst. 1924. Ejer af Skandinavisk Tilskærerskole.

Adresse: Nørre Farimagsgade 58, København.

Nilsson, Anton Niels, Tilskærer, f. 3. Jan. 1887 i Malmø, Søn af Maskinsnedker Niels Nilsson og Hustru Karna, f. Jensson. Gift 29. Febr. 1920 med Signe N., f. Jonsson.

Uddannet hos Skrædermester Anders Olsson, Svedale, 1902—05, Tilskærerskolen 1921—22, privat Kursus 1928, Svend hos Zachariae, København,

1908—13, i Udlandet 1913—20, hos Zachariae 1920—28, hos Brdr. Andersen 1928—30, Tilskærer hos Steffensen 1930—32, i A/S Lundgreen 1932.

Adresse: Sundholmsvej 54, København.

Nilsson, Axel Herman, Tilskærer, f. 16. Juni 1879 i Hurfva, Sverige, Søn af Skomagermester O. Nilsson og Hustru Cecilie, f. Christiansen. Gift 27. Juli 1911 med Karen N., f. Nilsson.

Udlært som Skræder i Sverige 1898, Skrædermester i Sverige 1911—16, Tilskærer hos Axel Christensen, Hjørring, 1916—17, hos P. Buck 1917—20, i Engelsk-Dansk 1920—24, hos C. P. Lauritzen 1924—26, hos Thomas Bendixen 1926—30, hos I. R. Bock, København, 1931.

Adresse: Engelsborgvej 11, Kg. Lyngby.

Nilsson, Einar, Tilskærer, f. 9. Marts 1905 i Halmstad, Søn af Kurvemagermester Sven Nilsson og Hustru Annie, f. Østberg. Gift 5. Okt. 1929 med Nanna N., f. Andersson.

Adresse: Haraldsgade 5, København.

Nilsson, Johan Oscar, Tilskærer, f. 12. Nov. 1886 i Gudmundtorp, Sverige, Søn af Gaardejer Nils Jønsson og Hustru Thilda, f. Sødergren. Gift 28. Okt. 1910 med Margrethe N., f. Jensen.

Udlært hos Skrædermester August Øhrmann, Østraby, 1904, Svend hos Alfred Nielsen & Co., København, 1908—09, hos O. Lundgren 1909—15, Tilskærer hos Nic. Jensen 1915—19, hos C. P. Lauritzen & Co. 1919—26, selvstændig Skrædermester i København 1926—28, Tilskærer hos Jens Sørensen & Co. 1928.

Adresse: Søndergaardsvvej 18, København.



Einar Nilsson,
Tilskærer.



Johan Oscar Nilsson,
Tilskærer.



Nils Adolf Nilsson,
Tilskærer.



Nils Herrtin Nilsson,
Skrædermester.



Hans Christian Nørregaard,
Tilskærer.

Nilsson, Nils Adolf, Tilskærer, f. 2. Juni 1875 i Solberga Sogn, Sverige, Søn af Skrædermester Nils Jønsson. Gift 25. Okt. 1902 med Alvilda N., f. Larsson.

Udlært hos Skrædermester Sandqvist i Lund, 1893, Svend i København 1893—94, hos Chr. Röhde, Oslo, 1894—96, hos Mac Wecker og hos Oege i London 1896—99, hos kgl. Hof-Skrædermestre A. H. Herlin & Co. 1900, hos Herforth & Co. 1901—04, Tilskærer hos A/S Magasin du Nord, Dame-skræderiet, fra 1904. Medlem af Pladsudvalget i Tilskærerforeningen af 1888 fra 1917—19.

Adresse: Nakskovvej 107, København.

Nilsson, Nils Herrtin, Skrædermester, f. 31. Aug. 1893 i Spjutstorp, Søn af Skræder Nils Nilsson og Hustru Ingrid, f. Hansson. Gift 18. April 1915 med Dagmar Johanne N., f. Hansen.

Uddannet hos Faderen, udlært hos Skrædermester Jacobsson, Skåne Tranås, 1911, ansat hos Skrædermester Franzén, Tommelilla, 1911—12, hos Herreekviperingshandler Persson, Eslöv, 1912, hos Skrædermester Borgquist, Raa pr. Helsingborg, 1913, hos Brdr. Andersen, København, 1913, i A/S Magasin du Nord 1914, Lagertilskærer hos Carl Holten, sst. 1914, Tilskærer paa Munderingsdepotet 1914—17, Skrædermester i København 1917—19, Tilskærer hos Trolle, København, 1919, i A/S Magasin du Nord 1919—21, hos Brdr. S. & P. Petersen 1921—29, hos Parnov & Co. 1929—32, hos Fønnes-bech 1932—35, Skrædermester i København 1935.

Adresse: Willemoesgade 15, København.

Nørregaard, Hans Christian, Tilskærer, f. 21. April 1881 i Aalsø ved Grenaa, Søn af Landmand

Lars Nørregaard og Hustru Klausine, f. Paulsen. Gift 17. Febr. 1905 med Sørine N., f. Sørensen.

Uddannet hos Skrædermester H. M. Henriksen, Aarhus, 1895—1900, Svend hos Niels Christensen, Aarhus, 1901, Studierejse til Hamburg, Berlin og Schweiz 1902, i Helsingborg 1903, hos A/S Magasin du Nord, Grenaa, 1906—12, Tilskærer hos Julius Bernth, Nykøbing F., 1913. Kasserer for Tilskærerforeningen af 1888, Lolland-Falster Afdeling. Diplom fra Moesgaards Tilskærerskole i København 1912.

Adresse: Vesterskovvej 19, Nykøbing F.

Olsén, Axel, Tilskærer, f. 25. April 1878 i Svedaia, Sverige, Søn af Skrædermester Anders Olsson og Hustru Boel, f. Andersson. Gift 1. Okt. 1911 med Helga O., f. Hansen.

Udlært som Skræder hos Faderen 1896, Svend hos C. P. Lauritzen & Co., København, 1896—98, i Tyskland 1899—1901, Tilskærer hos F. Zachariae, København, 1902—19, hos Chr. Christensen, Næstved, 1919.

Adresse: Præstøvej 74, Næstved.

Olsen, Christen Peter, Tilskærer, f. 22. Jan. 1893 i Stareklinte, Vallekilde, Hørve, Søn af Boelsmand Christian Olsen og Hustru Anne Christine, f. Jensen. Gift 3. Maj 1918 med Esther Elisabeth O., f. Bolling.

Udlært hos Skrædermester Hansen, Svinninge, 1914, arbejdet i Göteborg 1915—16, i Oslo 1916 og i København bl. a. hos A. C. Illum og Tilskærer hos Svensk Herrekonfektion 1916—26, Tilskærer hos A/S Carl Mortensen & Co. 1926.

Adresse: Hyben Allé 5, Kastруп.



Axel Olsén,
Tilskærer.



Christen Peter Olsen,
Tilskærer.



Lauritz Olsen,
Skrædermester.



Botved Olsson,
Tilskærer.



Anthon M. R. Ovesen,
Tilskærer.

Olsen, Lauritz, Skrædermester, f. 20. Jan. 1878 i Sorø, Søn af Skrædermester H. P. Olsen og Hustru Henriette, f. Jensen. Gift med Ingeborg O., f. Frederiksen.

Uddannet hos Skrædermester H. P. Olsen, Sorø, privat Tilskærekursus, Tilskærer i A/S Magasin du Nord og hos Brdr. Mæhl, København, 1911—23, Skrædermester i København 1923. Fh. Kasserer i Tilskærerforeningen.

Adresse: Dr. Tværgade 29, København.

Olsson, Botved, Tilskærer, f. 22. Dec. 1896 i København, Søn af Skræder Johan Olsson og Hustru Elna, f. Andersson. Gift 3. Aug. 1930 med Asta O., f. Petersen.

Tilskærer hos Carl Jacobsen & Co., København, 1926.

Adresse: Hobogade 10, København.

Orneborg, S. Chr., Tilskærer, f. 10. Dec. 1886 i Silkeborg, Søn af Maren Orneborg. Gift 3. Juli 1915 med Vilhelmine O., f. Jensen.

Udlært hos Skrædermester Josias Nielsen, Silkeborg, 1905, Svend hos Skrædermestrene Bernsen, Kolding, 1905—06, Gøbel, København, 1906—08, Josias Nielsen, Silkeborg, 1908—10, Sillesen, København, 1910—15, hos Thomsens Magasiner 1915—20, Tilskærer sst. 1920. Bestyrelsesmedlem for Grundejerforeningen »Chr. II« i Kastrup 1928—32. Idrætsmærket i Guld erhvervet gennem Atletklubben »Dan« 1908.

Adresse: Reberbanegade 1, København.

Ovesen, Anthon Marinus Ravnsgaard, Tilskærer, f. 4. April 1891 i Ørre, Søn af Skomagermester Morten Ovesen og Hustru Marie, f. Nielsen. Gift 14. November 1919 med Anna O., f. Hansen Munch.

Udlært som Skræder i Aarhus 1908, arbejdet forskellige Steder i Tyskland 1908—14, Tilskærer hos A. C. Illum 1915—19, hos I. Chr. Møller, Aarhus, 1919—21, hos Chr. Juncher, Randers, 1921—24, hos Chr. Meyer, Aarhus, 1924.

Adresse: »Saralyst«, Bøgevej 6, Aarhus.

Pedersen, August, Tilskærer, f. 26. April 1900 i Tanderup, Søn af Skrædermester Jens Pedersen og Hustru Marie, f. Andersen. Gift 28. Nov. 1925 med Laura Kirstine P., f. Pedersen.

Udlært som Skræder hos Faderen 1918, Skrædersvend i Odense 1918—22, ansat hos P. C. Rasmussen, Odense, 1922, Tilskærer sst. 1925. Bestyrelsesmedlem for Fællesrepræsentationen i Dansk Funktionærforening, Odense-Afd., 1931, Kasserer i samme 1935.

Adresse: Gerthasminde 51, Odense.

Pedersen, Christian David, Tilskærer, f. 18. Aug. 1875 i Holtum, Grejs Sogn, Søn af Landmand Niels Christian Pedersen og Hustru Ane Kirstine, f. Davidsen. Gift 4. April 1901 med Laurine Christine P., f. Hansen.

Udlært hos Skrædermester Ludv. Sørensen, Grejs, 1894, Svend i Svendborg 1894—97, i Nyborg 1897, hos Brdr. Wiggers, Svendborg, 1897—98, selvstændig Forretning i Tommerup 1899, Svend hos Hans Nielsen, Svendborg, 1900—02, Tilskærer hos Brdr. Wiggers, Svendborg, 1902. Formand og Kasserer for Tilskærerforeningen af 1888, Svendborg-Afdeling.

Adresse: Fruerstuevej 29, Svendborg.

Pedersen, Gotfred, Skrædermester, f. 9. Aug. 1888 i Thise Sogn, Søn af Bødkermester Jens Pedersen og



August Pedersen,
Tilskærer.



Christian David Pedersen,
Tilskærer.



Gotfred Pedersen,
Skrædermester.



Marius Peder Pedersen,
Tilskærer.



Peter Olaf Pedersen,
Skrædermester.

Hustru Nicoline, f. Jensen. Gift 19. April 1912 med Jensigne P., f. Christensen.

Udlært hos Skrædermester Simonsen, Brønderslev, 1906, Svend hos P. Houlberg i Aarhus 1908—10, hos Meyer & Co., Hamburg, 1910—11, hos I. C. Christensen, Aarhus, 1911—13, hos A/S Crome & Goldschmidt, Aarhus, 1913—18, Tilskærer hos A. Møller Petersen, Aarhus, 1918—34, selvstændig Forretning i Aarhus 1934. Bestyrelsesmedlem for Tilskærerforeningen af 1888 fra 1920, Formand 1932—34.

Adresse: Wærumgade 6, Aarhus.

Pedersen, Marius Peder, Tilskærer, f. 30. Juli 1887 i Koed Sogn, Søn af Boelsmand Rasmus Laurits Pedersen og Hustru Else Marie, f. Severinsen. Gift 5. Juni 1910 med Ane Marie Nicoline P., f. Mikelsen.

Udlært hos Skrædermester Peter Petersen, Grenaa, 1905, Svend hos Chr. V. Madsen, Randers, 1906—07, hos I. C. Christensen, Aarhus og Erik Eriksen, Aarhus, 1908—11, hos Brdr. Andersen og A. C. Illum 1911—13, Tilskærer hos Carl & Martin Larsen, København, 1913—23, hos A/S Magasin du Nord 1923.

Adresse: Ved Lindevangen 1, København.

Pedersen, Peter Olaf, Skrædermester, f. 4. Juli 1892 i Borre paa Møen, Søn af Skrædermester Hans Peter Pedersen og Hustru Else Margrethe, f. Andreassen. Gift 17. Juli 1924 med Alma P., f. Sørensen.

Udlært hos Faderen og arbejdet sst. til 1912, Svend i Næstved 1912—13, hos O. Lundgren, København 1913—14, hos Herforth & Co., København, 1914—21, forsk. Steder 1921—24, Tilskærer hos A. G. Isaksen, Kolding, 1924—31, hos

Alfred Jørgensen, Esbjerg, 1931—33, selvstændig Forretning i Esbjerg 1933. Formand for Tilskærerforeningen af 1888, Kolding-Afdeling, 1931—33.

Adresse: Stormgade 15, Esbjerg.

Petersen, Hans Voigt, Tilskærer, f. 14. Sept. 1909 i København, Søn af Skrædermester Johs. Petersen og Hustru, f. Voigt.

Uddannet hos Skrædermester Johs. Petersen 1923—27, i Berlin 1928, Skandinavisk Tilskærerskole 1929, Tilskærerkursus i Paris 1930—31, Tilskærer hos Johs. Petersen 1928—30, hos Th. Dalgaard 1932—34, hos D. Therkilsens Enke & Søn 1934.

Adresse: Gl. Kongevej 41, København.

Petersen, Jens Peter, Tilskærer, f. 17. Sept. 1884 i Halling, Søn af Landmand Rasmus Petersen og Hustru Poulina, f. Frandsen. Gift 26. Nov. 1911 med Olivia P., f. Nielsen.

Udlært hos Skrædermester P. Jensen, Odder, 1903, arbejdet i Kalundborg 1903—05, hos P. Nielsen, Odense, 1905—09, hos Brdr. Mæhl, København, 1910—17, Tilskærer sst. 1917. Svendepå prøve med Udmærkelse.

Adresse: Stenbergsvej 25, København.

Petersen, Wm. August, Skrædermester, f. 17. Aug. 1886 i Nykøbing F., Søn af Broformand Hans Petersen og Hustru Marie, f. Nielsen.

Uddannet hos Skrædermester J. Sørensen, Thoreby, Skandinavisk Tilskærerskole og privat Tilskærerkursus, Tilskærer hos Emil Hartvig 1909—12, i A/S Magasin du Nord, Vesterbro-Afd., 1912—15, hos Herfort 1915—17, i A/S Magasin du Nord 1918—23, hos Crome & Goldschmidt A/S 1923—33, Skrædermester i København 1933.

Adresse: Kronprinsensgade 13, København.



Hans Voigt Petersen,
Tilskærer.



Wm. August Petersen,
Skrædermester.



Axel Bernhardt Knud Prag,
Tilskærer.



Hans A. M. Raahauge,
Tilskærer.



Anthon Jacob Rasmussen,
Tilskærer.

Petrén, Lars Johan, Tilskærer, f. 23. Nov. 1876 i Sverige, død. Søn af Landmand Peter Persson og Hustru Cecilia, f. Larsson. Gift 5. Aug. 1904 med Line P., f. Jacobsen.

Udlært hos Skrædermester Georgsen, Bellinge, Sverige, 1895, Tilskærer hos Laurits Madsen, København, 1897.

Adresse: Asger Ryggsgade 3, København.

Prag, Axel Bernhardt Knud, Tilskærer, f. 28. Juli 1891 i Næstved, Søn af Skrædermester Niels Prag og Hustru Henriette, f. Gjeldstrup. Gift 6. Nov. 1921 med Sigrid Valborg P., f. Heindorff.

Udlært som Skræder hos Skrædermester Ole Hansen, København, 1911, ansat i A/S Magasin du Nord 1911—19, Tilskærer sst. 1919—22, Tilskærer hos L. Westerby 1922, ledende Tilskærer hos Grosrerer Holger Hansen fra 1935.

Adresse: Maglegaards Allé 68, Søborg.

Raahauge, Hans Alberth Martin, Tilskærer, f. 24. Nov. 1898 i Marstal, Søn af Skibsfører Erik Raahauge og Hustru Petra Jørgine, f. Hansen.

Udlært hos Skrædermester Ankerfeldt, Marstal, 1918, arbejdet forskellige Steder og faaet Tilskæreruddannelse 1922 og 1934, Hjælpetilskærer i Aarhus 1927—28, Tilskærer i A/S Magasin du Nord i Aabenraa 1928. Revisor i Tilskærerforeningen af 1888, Kolding-Afdeling, Leder af Aabenraa Spejderorkester og Deltager i »De sønderjydske Spille-mænd«.

Adresse: Callesensgade 11, Aabenraa.

Rasmussen, Anthon Jacob, Tilskærer, f. 28. Jan. 1884 i Haugbølle, Langeland, Søn af Skrædermester

Jørgen Rasmussen og Hustru Caroline, f. Jacobsen. Gift 1. G. 21. Nov. 1908 med Marie R., f. Rasmussen, død. Gift 2. G. 3. Sept. 1919 med Amalie R., f. Bøye.

Udlært som Skræder hos Faderen 1902, Svend hos Rasmus Jensen, Stoense, 1902—05, hos Chr. L. Petersen, København, 1905—07, Detailhandler i Kædeby, Langeland, 1908—17, Tilskærer hos Chr. L. Petersen, København, 1917.

Adresse: Fensmarksgade 43, København.

Rasmussen, Marius, Tilskærer, f. 16. Marts 1884 i Bredsten, Søn af Fabrikarbejder Johan Rasmussen og Hustru Marie, f. Pedersen. Gift 10. Maj 1914 med Ingeborg R., f. Jensen.

Udlært hos Skrædermester Kristen Clausen, Bredsten, 1902, arbejdet hos forsk. Firmaer i Tyskland og Schweiz 1909—12, Tilskærer hos A/S I. Moresco 1913—19, hos Fredslund, Aarhus, 1919—21, hos Møller & Christensen, København, 1921.

Adresse: Vennemindevej 20, København.

Ringblom, Tilskærer.

Adresse: Rughavevej 5, København.

Rosberg, Magnus Thorvald, Tilskærer, f. 23. Nov. 1880 i København, Søn af Skrædermester Nils Rosberg og Hustru Augusta Sofia, f. Nilsson. Gift 8. Dec. 1911 med Edel Valborg R., f. Olsen.

Udlært som Skræder hos Faderen 1898, arbejdet i London 1898—99, hos Herforth & Co., København, 1899—1900, hos Brdr. Andersen 1900—06, hos kgl. Hofskædermester Iver Børresen 1906—07, Tilskærer hos kgl. Hofskædermestre A. H. Herlin & Co. 1907—08, hos I. F. Brincher 1908—13, hos



Marius Rasmussen.
Tilskærer.



Magnus Thorvald Rosberg,
Tilskærer.



Carl Torsten Samuel Rosèn,
Tilskærer.



Edvin Carl Roslund,
Skrædermester.



Anders Sandberg,
Skrædermester.

A/S Magasin du Nord 1913—23, hos A. C. Illum 1923. Fh. Medlem af Bestyrelsen for Tilskærerforeningen af 1888, Formand for Pladsudvalget 1922—28.

Adresse: Livjærgade 40, København.

Rosèn, Carl Torsten Samuel, Tilskærer, f. 6. Jan. 1905 i Gøteborg, Søn af Skrædermester Carl Johan Rosèn og Hustru Augusta, f. Skøld. Gift 24. Juli 1932 med Ruth Norma R., f. Henriksen.

Real- og Handelsskoleeksamen, udlært som Skræder hos Faderen 1924, Svend sst. 1924—27, hos Sulliwan & Williams, London, 1927—28, hos Lanvin, Paris og Accent & Cannone, Brüssel, 1928—29, Tilskærer hos Carl & Martin Larsen, København, 1930, hos A. C. Illum 1935.

Adresse: Kirkevej 1, København.

Roslund, Edvin Carl, Skrædermester, f. 6. Nov. 1876 i Landskrona, Søn af Landbruger Johs. Roslund og Hustru Bothilda, f. Nilsson. Gift 1900 med Clara R., f. Larsen.

Uddannet hos Skrædermester Olof Svensson, Lundsgården pr. Ljungbyhed og hos Olof Petersson, Helsingborg, samt paa Skandinavisk Tilskærerskole 1907, Tilskærer i Konfektionshuset »Flora« 1907—09, hos Aijstrup & Sønner, Løgstør, 1909—14, paa Munderingsdepotet 1914—16, hos Brdr. Reiersen 1916—17, i A/S Magasin du Nord, Vesterbro-Afd. 1917—26, Skrædermester i København 1927. Fh. Bestyrelsesmedlem i Tilskærerforeningen.

Adresse: Steenwinkelsvej 3, København.

Ryfordt, Johannes, Tilskærer.

Adresse: Lille Mosegade 5 A, Rønne.

Sandberg, Anders, Skrædermester, f. 19. Jan. 1871 i Skifvarp, Sverige, Søn af Per Andersson, Sandberg og Hustru Johanne Leontina, f. Larsdotter. Gift 10. Okt. 1897 med Anna Marie Augusta S., f. Törnqvist.

Uddannet hos Skrædermester Hans Svensson, Skurup, og hos Skrædermester S. Celander, sst., samt hos O. P. Erlandsson, København, Tilskærer hos P. Hansson, København, 1898—99, hos Axel Christensen, Hjørring, 1899—1912, i Magasin du Nord, Charlottenlund-Afd., 1913—20, Skrædermester i København 1920.

Adresse: Mimersgade 50, København.

Schramm, Carl Frederik, Tilskærer, f. 12. Aug. 1884 i Sabro, Søn af Maler Emil Schramm og Hustru Anna. Gift 25. Maj 1912 med Augusta S., f. Stertz.

Udlært som Skræder hos Skrædermester I. C. Christensen, Hjørring, 1904, Skrædersvend forsk. Steder i Tyskland 1906—12, Skrædermester i Hamburg 1912—16, Tilskærer hos Westerby & Co., København, 1919—22, hos Parnov & Co. 1922—32, hos Jac. Olsen 1934.

Adresse: Bramslykkevej 17, København.

Schødt, Otto Christian Sørensen, Tilskærer, f. 18. Nov. 1908 i Randers, Søn af Ølkusk Ole Schødt og Hustru Caroline, f. Jensen. Gift 29. April 1934 med Ester S., f. Dyrby.

Uddannet hos Skrædermester Alfred Rix, Randers, 4 Aar, Svend sst. i 2 Aar, gennemgaaet Københavns Tilskærarakademi 1933, Svend hos Skrædermester A. Storgaard, Randers, 4 Aar, Tilskærer hos Købmand S. P. Petersen, Randers og hos Adolph Petersen, Vordingborg, 1934, nu hos Fr.



Carl Frederik Schramm,
Tilskærer.



Otto Chr. Sørensen Schødt,
Tilskærer.



Eric Harald Sjøsten,
Tilskærer.



Kuno Sjöström,
Tilskærer.



Aage Bechsgaard Slot,
Tilskærer.

Hansen, Holbæk. Sekretær i Tilskærerforeningen af 1888, Sjællands-Afd.

Adresse: Skolegade 2 B, Holbæk.

Sjøsten, Eric Harald, Tilskærer, f. 5. April 1899 i Lund, Sverige.

Adresse: Begoniavej 1, Gentofte.

Sjöström, Kuno, Tilskærer, f. 4. Dec. 1897 i Sollefteå, Søn af Kolonialhandler Hans Sjöström og Hustru Kristina, f. Lundin. Gift 5. Sept. 1924 med Christine S., f. Johannsen.

Uddannet hos Skrædermester Karl Wikström, Härnösand, Tilskærerkursus hos Ladewèze, Paris, 1922—23, paa Teknologisk Institut 1924, rejst i Sverige, Norge og Frankrig 1919—23, Svend hos Albrechtsen 1924—25, Hjælpetilskærer hos E. Mortensen, København, 1925—32, Tilskærer hos Axel Ekmann 1933.

Adresse: Sundholmsvej 54, København.

Slot, Aage Bechsgaard, Tilskærer, f. 23. April 1909 i København, Søn af Skrædermester Andreas Bechsgaard Slot og Hustru Karla, f. Slot. Gift 2. Dec. 1934 med Edith B. S., f. Skoubo.

Uddannet hos Skrædermester Andreas Bechsgaard Slot og I. E. Meyer, København, 1923—27, Skrædermester i København 1932—34, Tilskærer i Konfektionshuset, Nørrebrogade 112, 1934.

Adresse: Classensgade 51, København.

Stjernqvist, Carl Gustav, Tilskærer, f. 15. Nov. 1889 i Ousby, Sverige, Søn af Garver Oluf Stjernqvist og Hustru Ingrid, f. Johansson. Gift 9. Dec. 1917 med Hanne Betzy S., f. Persson.



Carl Gustav Stjernqvist
Tilskærer.

Udlært hos Skrædermester Svend Ek, Lødekøpinge, 1908, Forbundter hos A. O. Wallin, København, 1908—09, Svend hos Skrædermester Petersen-Avnsøe 1909—10, hos Sølvesborg Klædes Magasin, Nils Alsén, 1910—16, hos Herforth & Co., København, 1916—17, Tilskærer hos Georg Madsen 1917—23, hos Bertram Rasmussen & Andersen, Aalborg, 1923. Revisor i Tilskærerforeningen af 1888, Aalborg-Afdeling.

Adresse: Hadsundvej 67, Vejgaard, Aalborg.

Stybert, Wilhelm, Værkstedsleder, f. 30. Maj 1885 i Skelskør, Søn af Skrædermester Hans Rasmussen og Hustru Sofie, f. Larsen. Gift 12. Maj 1913 med Marie Christine S., f. Poulsen.

Uddannet som Skræder, Svend 1904, rejst som Svend i Tyskland og Schweiz, paa det Larsenske Legat og paa Stipendium fra Det Rejersenske Fond i Tyskland, Sverige, Norge og Paris, Tilskærer i Odense, Hillerød og København 1908—22, Leder af Skræderværkstedet for Samfundet Hjemmet for Vanføre 1922. Sekretær og Revisor i Tilskærerforeningen af 1888.

Adresse: Lindegaardsvej 2, Charlottenlund.

Sundien, Axel Johannes, Tilskærer, f. 23. Marts 1883 i Lillherdal, Sverige, Søn af Gaardejer Hans Jønsson og Hustru Gølin, f. Svensson. Gift 24. Marts 1910 med Marie S., f. Hansen.

Uddannet hos Skrædermester Lilienkvist, Hudiksvall, 1897—1900, Tilskærer hos Brdr. Wiggers, Svendborg, 1908—09, hos Skandinavisk Gummi Co., Odense, 1909—11, selvstændig Forretning i Odense 1911—13, Tilskærer hos Brdr. Wiggers, Svendborg, 1919—24 og hos Thorvald Beck, Store-



Wilhelm Stybert,
Værkstedsleder.



Axel Johannes Sundien,
Tilskærer.



Albert Niels Søren Sørensen,
Tilskærer.



Peter Alfred Sørensen,
Tilskærer.

hedinge, 1924—30, hos A. Christensens Eftf., Vejle, 1930. Formand for Tilskærerforeningen af 1888, Sjællands Afdeling, 1925—30, for Kolding-Afdeling 1932.

Adresse: Tønnesgade 19, Vejle.

Sørensen, Albert Niels Søren, Tilskærer, f. 12. Nov. 1883 i Aarhus, Søn af Skræder Albrecht Sørensen og Hustru Petrea. Gift 1. Juli 1919 med Agnete S., f. Jensen.

Udlært hos Skræder Albrecht Sørensen, Aarhus, 1903, arbejdet i Hamburg 1903—06, Svend hos Holmbom & Thomsen, Aarhus, 1906—15, Tilskærer sst. 1915.

Adresse: Ny Munkegade 46, Aarhus.

Sørensen, Peter Alfred, Tilskærer, f. 26. Febr. 1885 i Ejby Stationsby, Fyen, Søn af Snedkermester Lars Sørensen og Hustru Karen, f. Rasmussen. Gift 19. Maj 1916 med Margrethe S., f. Jensen.

Udlært hos Skrædermester N. I. Andersen, Ejby, 1903, Svend hos P. C. Poulsen, København, 1903—05, arbejdet dels hos N. I. Andersen, Ejby, og dels hos Jessen, Nørre Aaby, i Hamburg 1909—11, Tilskærer hos Sophus Brinker 1913—15, hos A/S Magasin du Nord 1916.

Adresse: Fuglebakkevej 105, København.

Thomsen, Valdemar, Tilskærer, f. 26. Maj 1885 i Mariager, Søn af Arbejdsmand Lars Peter Thomsen og Hustru Distriktsjordemoder Hilma Thomsen, f. Sørensen. Gift 26. Dec. 1910 med Maren T., f. Pålsson.

Udlært hos Skrædermester H. M. Hansen, Varde,

1903, Svend hos I. B. Schilder, København, 1903—16, Tilskærer hos Brdr. Reddersen, København, 1916—25, Skrædermester i Odense 1925—26, Tilskærer i Magasin du Nord, Hellerup, 1926—29, hos A. Lauersen, København, 1929.

Adresse: Sølvgade 98, København.

Thufason, Ove Arnold, Tilskærer, f. 3. Dec. 1887 i København, Søn af Skrædermester Olaf Thufason og Hustru Dagmar, f. Mehder. Gift 1. Dec. 1916 med Ida T., f. Christensen.

Udlært hos Skrædermester Vald. Wichmann, København, 1906, arbejdet hos Dobestein & Schneider, Berlin, 1906—07, hos Bernard & Cie, Paris, 1907—11, Tilskærer hos Schwanenflügels Eftf., København, 1912—15, hos L. Westerby 1915—27, hos Ludvig Liljeberg, København, 1927.

Adresse: Frederiksberggade 2, København.

Thyrén, Karl Johan Ludvig, Tilskærer, f. 29. Febr. 1876 i Helsingborg.

Udlært som Skræder hos Skrædermester Borgström, Malmø, 1894, ansat hos Skrædermester P. Hansen, København, 1895—99, i A/S Magasin du Nord 1899—1903, Tilskærer hos Åkerlund, København, 1903—05, hos C. P. Lauritzen 1905—13, i A/S Magasin du Nord 1913—32. Medlem af Pladsudvalget i Tilskærerforeningen af 1888 i 13 Aar.

Adresse: Willemoesgade 15, København.

Tjernlund, Niels Oscar, Tilskærer.

Adresse: Søndre Boulevard 59, København.

Ulrich, Anton Marius Larsen, Tilskærer, f. 19. April 1896 i Ringkøbing, Søn af Missionær Lars



Valdemar Thomsen,
Tilskærer.



Karl Johan Ludvig Thyrén,
Tilskærer.



Anton Marius Larsen Ulrich,
Tilskærer.



Per Jönsson Wahlberg,
Skrædermester.



Kjør Wartenberg,
Tilskærer.

Ulrich og Hustru, f. Nielsen. Gift 22. Maj 1923 med Ida Lydia U., f. Krogh.

Uddannet som Skræder i Ringkøbing, Tilskærer hos Carl Lønberg, København, 1921—22, hos Adolf Petersen, Vordingborg, 1922—34, hos Frederik Hansen, Holbæk, 1934—36, i Magasin du Nord, Aarhus, 1936, Formand for Tilskærerforeningen af 1888, Sjællands-Afdeling, 1930—36.

Adresse: Aalborggade 16, Aarhus.

Wahlberg, Per Jönsson, Skrædermester, f. 26. Nov. 1875 i Ystad, Søn af Skrædermester Jöns Larsson Wahlberg og Hustru Mette, f. Nilsson. Gift 1911 med Ellen W., f. Jensen.

Uddannet hos Skrædermester Per Jönsson, Tilskærerkursus i Danmark, Tilskærer hos Thordal Nielsen, København, 1903—24, Skrædermester i København 1924. Fh. Bestyrelsesmedlem i Tilskærerforeningen.

Adresse: Frederiksborggade 5, København.

Wartenberg, Kjør, Tilskærer, f. 31. Juli 1875 i Kolding, Søn af Husejer N. P. Wartenberg og Hustru Anna Marie, f. Lauridsen. Gift 15. Nov. 1908 med Else Marie W., f. Nielsen.

Udlært hos Skrædermester H. Petersen, Kolding, 1894, Tilskærer hos A/S I. Moresco 1901—15, hos Møller & Christensen, Aarhus, 1915—19, hos Ludvig Wohlert, Aarhus, 1919. Revisor i Tilskærerforeningen af 1888, Aarhus-Afdeling.

Adresse: Trøjborgvej 52, Aarhus.

Weiss, M., Tilskærer.

Adresse: Vesselsgade 18, København.

Wiberg, Oscar, Skrædermester, f. 15. Okt. 1898 i Malmø, Søn af Maskinmester Johan Wiberg og Hustru Augusta, f. Persson. Gift 8. Maj 1925 med Edith W., f. Larsen.

Uddannet hos C. F. Welinder, Malmø, Teknologisk Institut, Skandinavisk Tilskærerskole m. m., Svend hos Brødr. Andersen, København, hos Kgl. Hofskræder D. Therkelsens Enke, Magasin du Nord m. fl. Tilskærer hos Møller & Krogh 1923—31, Skrædermester i København 1931.

Adresse: Frederiksborggade 31, København.

Wolthers, Jacob, Skrædermester, f. 28. Aug. 1880 i Egholt, Søn af Murer Niels Chr. Wolthers og Hustru Marie Christine, f. Thomsen. Gift 19. Okt. 1907 med Marie Christine W., f. Bjerg.

Udlært som Skræder hos Skrædermester H. Petersen, Kolding, 1900, arbejdet i Tyskland og England 3 Aar, i Østrig og Sverige, 3 Aar i København, Tilskærer hos A/S Crome & Goldschmidt, Storehedinge, 1905—07, hos H. Petersen, Kolding, 1907—29, Skrædermester i Kolding 1929. Bestyrelsesmedlem for Oplysningsforeningen i Kolding 1932.

Adresse: Agtrupvej 43, Kolding.

Østergaard, Christen Nielsen, Tilskærer, f. 28. Dec. 1880 i Vorning, Søn af Landpostbud Niels Christensen Kjærsgaard og Hustru Maren, f. Christensen. Gift 4. Nov. 1906 med Agnes Marie Ø., f. Pedersen. Uddannet som Skræder i Vorning 1899—1903, Svend forsk. Steder bl. a. hos A/S Magasin du Nord 1903—20, selvstændig Forretning 1920—30, Tilskærer hos Skræderfirmaet Kannerorff, København, 1930.

Adresse: Rosendalsgade 10, København.



Oscar Wiberg,
Skrædermester.



Jacob Wolthers,
Skrædermester.

RETTELSER OG TILFØJELSER

I. BIND

Side 312. **Brink, Andreas Ringberg**, f. 7. Okt. 1875
— læs: 1. Okt. 1875.

Side 683.

Side 337.



Rasmus Christian Sørensen,
Formand.



Carl E. Morrison,
Dækmester.

Side 558. **Granlund, Arno Trökny**, Formand —
læs: Torkny.

Side 698.



Hans R. E. Nielsen,
Skotøjsfabrikant.

Side 630.



Peter Wm. A. Johansen,
Værkfører.

Side 727.



Gotfred Pedersen,
Værkmester.

Side 649. **Kroner, Viggo**, Formand — læs: Værk-
fører, jfr. II, 172.

II. BIND

Side 82.



Wilhelm A. Andersen,
Drejermester.

Side 104.



Julius I. Christoffersen,
Underværkfører.

Side 125.



Hans Chr. Hansen,
Værkfører.

Side 125.



Hans Hougaard Hansen,
Mester.

Side 161. **Jønsson, Edvin Hjalmar**, Garantimester,
M. F. — læs: M. af I.

Side 163.



Hans Carl Jørgensen,
Værkfører.

Side 193.



Alfred Carl Mikkelsen,
Værkmester.

Side 216.



Carl C. Olsen,
Fabrikant.

Side 232.



Peter Chr. Petersen,
Snedkermester.

Side 245.



Frants Fr. W. Richter,
Forvalter.

Side 247. **Rude, Laurids Chr.**, Driftsleder hos Maskinfabrikant Henrik Hansen, Korsør 1928—29, midlertidig Tjeneste som Ekstra-Maskinmester under De danske Statsbaner 1928—29 — læs: Driftsleder i Korsør 1920—28.

Side 363. **Andersen, Jens Peter**, Maskinassistent, Maskinisteksamen 1930 — læs: 1931, ansat paa Højme Maskinfabrik 1931 — læs: Hjallese, i D/S Torm 1932—33 — læs: 1933—34.

Tilføjes: Certificat som Maskinmester af II. Kl. 1935.

Side 365.



Knud Andersen,
Maskinmester.

Side 404.



Anthon Bruunsgaard,
Maskinmester.

Side 404. **Bruus, Kaj Ove**, Maskinassistent. Biografien ændres til:

Uddannet hos Smedemester Alfred Bauch, Øster Ulslev, Lolland, 1924—28, Maskinisteksamen I. Del 1933, 2. Del 1934, ansat hos A/S Vølund 1929—30, hos C. F. Rødtjer 1931—34, Maskinassistent i Rederiet J. Lauritzen 1934.

Side 472. **Frederiksen, Knud Ejnar Bjørn**, Maskinmester. Efter Maskinassistent i Ø. K. og D. F. D. S. indsættes:

Maskinist i Marinen 1915—18, heraf ½ Aar Underofficer i Maskinkorpset.

Side 474.



Svend Frese,
Maskinmester.

Side 506. Her indsættes:

Hansen, Hans Mogensen, Maskinmester, f. 18. Juli 1896 i Svendborg, Søn af Pladsformand Hans Mogensen Hansen og Hustru Ida Amalie, f. Petersen. Gift 3. April 1920 med Emma Ida Frida H., f. Brett.

Udlært paa P. Henriksens Maskinværksteder, Svendborg, 1914, Maskinisteksamen I. Del 1915, arbejdet forskellige Steder 1915—19, Maskinmester i D/S »Torm« 1919.

Adresse: Colbjørnsensvej 21, Odense.

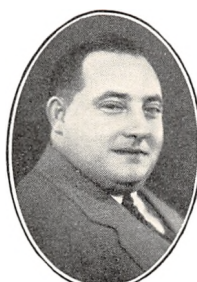

Hans Mogensen Hansen,
Maskinmester.

Side 507.



Hans S. V. Th. Hansen,
Maskinmester.

Side 511. **Hansen, Jens Mathias**, Maskinmester, Søn af Skorstensfejmester James Hansen — læs: Janus.

Side 542. **Hjortholm, Povl Emil**, Maskinmester.
Adresse: Fiskedamsgade 21 — læs: Solsortvej 2.

III. BIND

Side 7. Her indsættes:



Konrad Karlsen,
Maskinmester.

Karlsen, Konrad, Maskinmester, f. 15. September 1885 i Skagen, Søn af Strandfoged Anton Carlsen og Hustru Elsie, f. Jensen. Gift 2. Juli 1913 med Anne Marie K., f. Thrane. Uddannet hos Smedemester A. Pedersen, Tversted, 1901—02 og hos Rud. Kramper & Jørgensens Maskin-

fabrik, Horsens, 1903—05, Maskinist-eksamen 1. og 2. Del 1910, Tillægsprøve i Elektroteknik 1911, Svend hos Rud. Kramper & Jørgensen i 3 Aar, paa Orlogsværftet 1 Aar, Maskinassistent i A/S Em. Z. Svitzers Bjergningsentreprise 1911—13, Maskinmester sst. 1913—17. Bestyrer hos A/S Skagens Isværk 1917. Medlem af Sørretten for Hjørring Amt fra 1929. Adresse: Skagen.

Side 41. **Larsen, Holger Søndergaard**, Maskinassistent — læs: Maskinist; i D. F. D. S. 1926 — læs: 1927—36, Maskinist i Havnevæsenets Patrouillebaade 1936.

Side 115. **Nielsen, Folmer Møller**, Maskinmester. Indføjes: Gift 23. Dec. 1934 med Inga Selma N., f. Bro.

Side 263. **Sterregaard, Faul** — læs: Paul.

REGISTER OVER BIOGRAFIER

A.

- Aagaard, Ove, Bygningskonstruktør, 368.
— Rymar Sørensen, Konstruktør, 368.
Abrahamson, Lars Peter, Tilskærer, 508.
Ahlsen, Hans Jønsson, Tilskærer, 509.
Albertsen, Alfred Overgaard, Bygningskonstruktør, 369.
— Svend Arne, Ingeniør, 369.
Alkjær, Mogens, Arkitekt, 369.
Allesø, Svend Georg Sørensen, Ingeniør, 369.
Allin, Ferdinand Zangenberg, Ingeniør, 369.
Alstrup, Carl Ludvig, Konstruktør, 369.
Alsvold, Edvard Emil, Skrådermester, 509.
Andersen, Alfred, Repræsentant, 509.
— Anders Bjørn, Arkitekt, 369.
— Anders Erichsen, Maskinkonstruktør, 370.
— Anders Laurids, Ingeniør, 370.
— C. C., Ingeniør, 370.
— Carlo Friis, Konstruktør, 370.
— Christian, Ingeniør, 370.
— Einer Niels Peter, Konstruktør, 370.
— Ejnar Popp, Bygningskonstruktør, 370.
— Emanuel Otto, Ingeniør, 371.
— Frank Hother Andreas, Ingeniør, 371.
— Frederik Valdemar, Skrådermester, 509.
— Hans Erling Charolius, Tilskærer, 509.
— Hans Marius, Tilskærer, 510.
— Hans Verner Johannes, Ingeniør, 371.
— Helge, Konstruktør, 371.
— Helge V., Ingeniør, 371.
— Holger Herman, Ingeniør, 371.
— Jens Christian Herman, Ingeniør, 371.
— Jens Peter, Maskinmester, 539.
— Johannes Erik, Ingeniør, 371.
— Johannes Viktor, Arkivar, 372.
— Kaj Johannes Marius, Ingeniør, 372.
— Karl Anders Peter Johan, Ingeniør, 372.
— Knud, Maskinmester, 539.
— Marius, Maskiningeniør, 372.
— Marius Oscar Andreas, Ingeniør, 372.
— Niels Albrecht, Maskinkonstruktør, 372.
— Osvald Peder, Tilskærer, 510.
— Peter, Ingeniør, 373.
— Poul Anker, Skibskonstruktør, 373.
— Poul Halling, Arkitekt, 373.
— Povl Lundsgaard, Konstruktør, 373.
— Skjold Oskar, Skibskonstruktør, 373.
— Søren, Konstruktør, 366.
— Thorkild, Konstruktør, 373.
— Waldemar Marius Buch, Konstruktør, 373.
— Wilhelm Alfred, Drejermester, 538.
— Victor Immanuel, Skibskonstruktør, 373.

- Andersson, Johan, Tilskærer, 510.
— Rudi Anders Christian, Tilskærer, 510.
— Victor Hugo, Tilskærer, 510.
Andreas, Ernst Heinrich Herman Ludvig, Konstruktør, 374.
Andreasen, Ejner Sommer, Konduktør, 374.
Andresen, Clement Christian Frydendahl, Ingeniør, 374.
Appelt-Jørgensen, Kjeld Thomas Leopold, Ingeniør, 374.

B.

- Baasch, Hans Frederik, Konstruktør, 374.
Bach, Svend Gunnar, Arkitekt, 374.
Bacher, Jan Petersen, Ingeniør, 375.
Baggesen, Sven Aage, Konstruktør, 375.
Bak, Gert Marinus Nielsen, Tilskærer, 510.
Ballund, Jens Chr., Konstruktør, 375.
Baltzersen, Viggo Martinus, Tilskærer, 511.
Bang, Jens Peter Petersen, Ingeniør, 375.
Bardram, E. V., Ingeniør, 375.
— Preben, Ingeniør, 375.
Barfod, Gustav Skak, Maskiningeniør, 375.
Barlebo, Niels Sofus Emil Nielsen, Ingeniør, 376.
Bassøe, Hans Holck, Assistent 376.
Bech, Henrik Christian, Ingeniør, 376.
— Sven, Garantimester, 376.
Beck, Kristen Kristensen, Ingeniør, 376.
Behrend, Axel William, Ingeniør, 377.
Bell, Arthur Emil, Ingeniør, 377.
Bengtsson, Piter Albin, Tilskærer, 511.
Berg, Gunnar Emanuel, Elektro-Ingeniør, 377.
Bergqvist, Nils Henrik, Tilskærer, 511.
Bergstrøm, Arvid Leonard, Tilskærer, 511.
— Hjalmar Bernhard, Tilskærer, 511.
Bertelsen, Ove Ankerstjerne, Arkitekt, 377.
Berthelsen, Egil, Arkitekt, 377.
Binzer, August Ludvig, Ingeniør, 377.
Bjørnø, Svend Aage, Maskinkonstruktør, 377.
Bjerregaard-Larsen, Anders August Julius, Vægtfabrikant, 377.
Björklund, Gustav Gerhard, Tilskærer, 512.
Blaabjerg, Anders, Ingeniør, 378.
Blicher, Sten, Konstruktør, 378.
Bloch, Mogens, Ingeniør, 378.
Blomberg, Gustav Ludvig, Tilskærer, 512.
Bobzin, Ernst, Tilskærer, 512.
Bodilsen, Einer, Konstruktør, 378.
Bohn, Anders Leonhardt, Tilskærer, 512.
— Leo Leonard, Tilskærer, 512.
Boje, Jens Andreas, Ingeniør, 378.
Bollerup, Kaj Emil, Ingeniør, 378.
Bolton, Hereward, Ingeniør, 379.

Borg-Hansen, Ejnar, Arkitekt, 379.
 Borgström, Albin, Skrædermester, 512.
 Borregaard, Svend Peter, Maskiningeniør, 379.
 Borum, Cajus Marius Jensen, Konstruktor, 379.
 Boysen, Hans Peter, Skibstegner, 379.
 Bramsen, Kristian Hansen, Konstruktor, 379.
 Brandt, Kaj Otto, Ingeniør, 379.
 — Vilhelm Christian, Skibskonstruktor, 379.
 Bredal, Holger, Arkitekt, 380.
 Breede, Knud Wendelboe, Bygningskonstruktor, 380.
 Brehm, Per, Tegner, 380.
 Bregl, Johannes, Arkitekt, 368.
 Bretlau, Hans Georg, Tilskærer, 512.
 Brink, Andreas Ringberg, Formand, 537.
 — Hans Thomsen, Ingeniør, 380.
 Broch, M., Konstruktor, 380.
 Brodtkorb, Knud Andreas, Ingeniør, 380.
 Broe, Egon Chr., Konstruktor, 381.
 Bruncke, Bernhard, Konstruktor, 381.
 Bruun, Emil Karl Laurits, Konstruktor, 381.
 Bruunsgaard, Anthon, Maskinmester, 539.
 Bruus, Kaj Ove, Maskinassistent, 539.
 Bryld, Bering, Arkitekt, 381.
 Brønnum, Chr. Martin, Skibskonstruktor, 367.
 Buhl, Ole Peter, Arkitekt, 381.
 Burman, Johan Alfred, Tilskærer, 512.
 Bylin, Bror Oscar, Tilskærer, 512.
 Büssing, August Vilhelm Arthur, Ingeniør, 381.
 Bækgaard, Svend Aage, Konstruktor, 381.
 Bøgedal, H. M., Konstruktor, 381.
 Bøhling, Wiggo, Ingeniør, 382.
 Bøhme, Christen, Arkitekt, 382.
 Børgesen, Hans Christian Frederik Folmer, Konstruktor, 382.
 — Kaj Ferdinand, Tilskærer, 513.
 Bøving, Niels Giede, Ingeniør, 382.

C.

Carlsen, Aage, Tegner, 382.
 — Hans Christian, Tilskærer, 513.
 — Helmuth William, Ingeniør, 382.
 — Henry, Skibskonstruktor, 382.
 Carlsson, Anders, Tilskærer, 513.
 Caspersen, Asger, Bygningskonstruktor, 383.
 Christell, Olof, Skrædermester, 513.
 Christensen, Aage Vilhelm Hjalmar, Ingeniør, 383.
 — Aktor Severin Oskar, Skibskonstruktor, 383.
 — Anders Bjerregaard, Bygningskonstruktor, 383.
 — Andreas, Ingeniør, 383.
 — Anker Marius, Bygningskonstruktor, 383.
 — Carl Christian Dalsgaard, Bygningskonstruktor, 384.
 — Christian Brunbjerg, Ingeniør, 384.
 — Filip, Ingeniør, 384.
 — Frantz Valdemar Lythans, Ingeniør, 384.
 — Gunder Christian Torstensen, Tilskærer, 513.
 — Hans, Skrædermester, 514.
 — Hans Christian, Ingeniør, 384.
 — Hans Frederik, Konstruktor, 384.
 — Hans Olav, Ingeniør, 385.
 — Harald Emil Theodor, Skrædermester, 514.
 — Henry Lauritz Jens, Ingeniør, 385.
 — Henry Rudolf, Arkitekt, 385.
 — Herluf Schjøttz, Ingeniør, 385.
 — Jens Bernhard Brok, Bygningskonstruktor, 385.
 — Jens Tage Aaboe, Arkitekt, 385.

Christensen, Laurits Velling, Tilskærer, 514.
 — Niels Sigvald, Arkitekt, 385.
 — Otto, Konstruktor, 386.
 — Peter, Skibskonstruktor, 386.
 — Peter Kirkegaard, Bygningskonstruktor, 386.
 — Poul Erik Ingemann, Ingeniør, 386.
 — Poul Hald, Maskinkonstruktor, 386.
 — Poul Skaarup, Ingeniør, 386.
 — Svend Aage Valdemar, Maskiningeniør, 387.
 — Theodor William, Tilskærer, 514.
 — Thorkild Vilhelm, Konstruktor, 387.
 Christiansen, Alfred Helge, Skibskonstruktor, 387.
 — Ejnar Erland, Konstruktor, 387.
 — Emil, Arkitekt, 387.
 — Erik Elvitz, Ingeniør, 387.
 — Hans Vilhelm, Konstruktor, 388.
 — Henry, Arkitekt, 388.
 — Kaj Henning, Ingeniør, 388.
 — Niels Christian, Ingeniør, 388.
 — Peter, Maskinkonstruktor, 388.
 — Poul Allan, Skibskonstruktor, 388.
 — R. Bender, Bygningskonstruktor, 388.
 — Valdemar, Tilskærer, 514.
 Christoffersen, Julius Iver, Underværkfører, 538.
 — Knud Anders, Skibskonstruktor, 388.
 Claesson, Bertil Carl Gotthard, Tilskærer, 514.
 Claus, Leo Erhardt Zingler, Ingeniør, 389.
 Clausen, Anker, Konstruktor, 389.
 — Børge Chr., Bygningskonstruktor, 389.
 — Poul Richard, Arkitekt, 389.
 Clemmensen, Emil, Ingeniør, 389.
 — Kai Aage, Ingeniør, 389.
 — Vilh., Ingeniør, 389.
 Conradsen, Karl Ove, Ingeniør, 389.
 Conratt-Eberlin, Adolph Carll, Elektro-Ingeniør, 389.

D.

Dam, A. Larsen, Skibskonstruktor, 390.
 — Niels, Maskinkonstruktor, 390.
 — Sigurd, Maskinkonstruktor, 390.
 Damborg, Jens G., Bygningskonstruktor, 390.
 Damgaard, Aage Sofus, Maskintegner, 390.
 Danielsen, Gustav, Arkivar, 390.
 Danvøgg, Viggo Herman, Ingeniør, 390.
 Daugbjerg, Niels, Bygningskonstruktor, 390.
 Davidsen, Svend Otto Bülow, Maskinkonstruktor, 390.
 Dedenroth, Hans, Ingeniør, 391.
 Dietz, Ejvind Salomon, Bygningskonstruktor, 391.
 — Orla, Arkitekt, 391.
 Dinesen, Ove K., Tegner, 391.
 Dohn, Jörn, Maskinkonstruktor, 391.
 Dragsbæk, Peder Spanggaard, Bygningskonstruktor, 391.
 Dreistell, Aage, Konstruktor, 392.
 Drøger, Friederich, Arkitekt, 392.
 Dupont, Harry Christian Wilhelm, Ingeniør, 392.
 Dyrbye, Hans, Ingeniør, 392.

E.

Egerland, Martin Felix, Konstruktor, 392.
 Ehlers, John, Ingeniør, 392.
 Eisig, Frantz Erik, Kloakmester, 393.
 Eisø, Anders Werner Johannes, Arkitekt, 393.
 Ellerbek, Mogens, Ingeniør, 393.

Emborg, Henning, Arkitekt, 393.
 Enemark, A., Elektrokonstruktør, 393.
 Enevoldsen, Anders Peter Valdemar, Maskinkonstruktør, 393.
 Engell, Laurits Hansen, Maskinkonstruktør, 393.
 Engelstoft, Frans, Konstruktør, 394.
 Engmann, Lothar, Skibssingeniør, 394.
 Engmose, Peter Ferdinand, Arkitekt, 394.
 Enselmann, Enrico, Tegner, 394.
 — Harry Edvard, Ingeniør, 394.
 Erichsen, August Wedell, Ingeniør, 395.
 — Erik Othar Henrik, Tilskærer, 514.
 Ericksson, C. O., Ingeniør, 395.
 Ericson, Carl, Tilskærer, 515.
 Eriksen, Axel Høegh, Ingeniør, 395.
 — Erik, Tilskærer, 515.
 — Erik Christian, Arkitekt, 395.
 — Hans William, Skibskonstruktør, 366.
 — Henrik Bonefeld, Ingeniør, 395.
 — Kaj, Ingeniør, 395.
 — Orla, Konstruktør, 395.
 Ernst, Edvard Gerhard Emanuel, Bygningskonstruktør, 395.
 Esmann, Christian Erhart, Ingeniør, 395.

F.

Faber, Otto Guldberg, Konstruktør, 396.
 Fabricius, Carl Otto Juul, Ingeniør, 396.
 Fangel, Aage Willy, Assistent, 396.
 — Hans Christian, Overingeniør, 396.
 Faxøe, V., Ingeniør, 396.
 Feddersen-Jensen, Ingvar Christian, Arkitekt, 396.
 Finnsson, Sølvi Fridgeir Marteinn Bager, Ingeniør, 396.
 Fjeldtorp, Nils, Skrædermester, 515.
 Flindt, Torkild, Ingeniør, 396.
 Fogt, Harry Oluf Bernhard, Maskiningeniør, 397.
 Folkmann-Espersen, Theodor, Ingeniør, 397.
 Foltmann, Harry Viggo Emil, Ingeniør, 397.
 — Niels Henry Andreas, Ingeniør, 397.
 Frandsen, Hans Peter, Tilskærer, 515.
 Frank, Sigurd Jacobsen, Tilskærer, 515.
 Franta, Arne, Konstruktør, 397.
 Frantzen, Henry Felix, Maskinkonstruktør, 397.
 Frederiksen, Andreas Vilhelm, Tilskærer, 515.
 — Anton Oluf Peter, Ingeniør, 398.
 — Erling Hedager, Arkitekt, 398.
 — J. H., Ingeniør, 398.
 — Knud Ejnar Bjørn, Maskinmester, 539.
 Frederiksson, Oscar Albin, Tilskærer, 516.
 Frese, Svend, Maskinmester, 539.
 Frichsen, F., Ingeniør, 398.
 Friis, Lauritz Hilmar Klaudius, Tilskærer, 516.
 — Svend, Arkitekt, 398.
 Fritzbøger, Ernst Richard, Elektroingeniør, 398.
 — Otto Mogens, Ingeniør, 398.
 Front, Oscar, Skrædermester, 516.
 Frydensberg, Finn Adolf Peter, Skibskonstruktør, 399.
 Fütterer, Oskar Ingvar, Ingeniør, 399.

G.

Garde, Gunnar Jørgen, Bygningskonstruktør, 399.
 Garfunkel, Selman, Elektro-Ingeniør, 399.
 Gebert, Holger, Ingeniør, 399.

Gerkens, Heinrich, Ingeniør, 399.
 Godsk, Robert Nielsen, Ingeniør, 399.
 Gosvig, Jens William, Ingeniør, 399.
 Gottschalk, Hans Rudolf, Konstruktør, 400.
 Gottwald, Laurits Gunnar, Ingeniør, 400.
 Gram, Christian Mikkelsen, Ingeniør, 400.
 — Rudolph, Arkitekt, 400.
 Granlund, Arno Torkny, Formand, 537.
 Grass, Hans Henry, Ingeniør, 400.
 Graugaard, Søren Jensen, Tilskærer, 516.
 Gravenhorst, E., Ingeniør, 400.
 Gravesen, Magnus Christian, Ingeniør, 400.
 Green, Thomas Nielsen, Arkitekt, 400.
 Grimmnitz, Albert, Arkitekt, 401.
 Grünbaum, Robert, Ingeniør, 401.
 Græpel, Johan Henrik Holdorph, Konstruktør, 401.
 Græsbøll, Frederik Mølholm, Ingeniør, 401.
 Gudmundsson, Ingvar Martin Nicolaus, Tilskærer, 516.
 Gundel, Axel Vilh. Peter, Ingeniør, 401.

H.

Halberg, Hilmer, Skibskonstruktør, 401.
 Hald, H., Ingeniør, 401.
 Halse, V., Ingeniør, 402.
 Hammer, Knud, Ingeniør, 402.
 Hammer-Sørensen, Hans Christian, Elektro-Ingeniør, 402.
 Hansen, A. E., Ingeniør, 402.
 — Aage Peter August, Ingeniør, 402.
 — Aage Richardt Bruun, Maskinkonstruktør, 402.
 — Alf. Joh. Frederik, Ingeniør, 402.
 — Arne, Tilskærer, 516.
 — Arnold Christian, Tilskærer, 516.
 — Axel A., Konstruktør, 402.
 — Axel Lars, Tegner, 402.
 — Børge Armand, Tegner, 403.
 — Carl Martin, Ingeniør, Driftsleder, 403.
 — Charles, Ingeniør, 403.
 — Egon Karmark, Ingeniør, 403.
 — Eli Eigil, Arkitekt, 403.
 — Emil, Konstruktør, 403.
 — Erik, Bygningsingeniør, 404.
 — Erik, Skibskonstruktør, 404.
 — Ernst Alfred, Konstruktør, 404.
 — Ernst Jens Christian, Tilskærer, 517.
 — Ernst Viggo, Arkitekt, 404.
 — Ewald Peter, Ingeniør, 404.
 — Ferdinand Gerhard, Konstruktør, 404.
 — Folmer, Ingeniør, 405.
 — Gunnar Kristian, Ingeniør, 405.
 — Hans Christian, Konstruktør, 405.
 — Hans Christian, Værkfører, 538.
 — Hans Frederik, Tilskærer, 517.
 — Hans Hougaard, Mester, 538.
 — Hans Mogensen, Maskinmester, 539.
 — Hans Morten, Tilskærer, 517.
 — Hans Peter, Elektrokonstruktør, 405.
 — Hans Peter, Ingeniør, 405.
 — Hans Søren Vilhelm Thorvald, Maskinmester, 540.
 — Harald, Tilskærer, 517.
 — Heinrich Friedrich, Maskinkonstruktør, 405.
 — Heinrich Laurent, Ingeniør, 406.
 — Henning Emil, Skibskonstruktør, 406.
 — Henri Laurits, Ingeniør, 406.
 — Holger Asbjørn, Ingeniør, 406.
 — Jacob Johannes, Tilskærer, 517.

- Hansen, Jacob Ravn, Elektroingeniør, 406.
 — Jens Johannes, Konstruktør, 406.
 — Jens Mathias, Maskinmester, 540.
 — Jørgen Andreas, Tilskærer, 517.
 — Jørgen Jensen, Maskiningeniør, 406.
 — Jørgen Richardt, Tilskærer, 517.
 — K. A. P., Ingeniør, 407.
 — Kai Modeweg, Skibsingeniør, 407.
 — Knud, Ingeniør, 407.
 — Leo, Skibskonstruktør, 407.
 — Marius Sophus Johannes, Skibskonstruktør, 407.
 — Niels Børge, Ingeniør, 407.
 — Sigurd Johannes, Ingeniør, 407.
 — Svend Ove Frederik, Ingeniør, 407.
 — Søren, Ingeniør, 407.
 — Søren Christian, Tilskærer, 518.
 — Thorvald, Skrædermester, 518.
 — Valdemar Christian, Ingeniør, 408.
 — Wilhelm Harry, Tegner, 408.
- Hansen-Leth, Frederik Christian, Ingeniør, 408.
 Hansson, John Orla, Arkitekt, 408.
 Hardt, Erling, Konstruktør, 408.
 Harmsen, Christian, Elektroingeniør, 408.
 Harpsøe, Emil Vilhelm, Ingeniør, 408.
 Hauton, Erik Valdemar Johannes, Ingeniør, 409.
 Havemann, Poul Axel, Ingeniør, 409.
 Havkrog, Børge, Ingeniør, 409.
 Hedemann, Jens Chr., Støberiingeniør, 409.
 Heimer, Johan J., Skrædermester, 518.
 Heising, Villy Aloysius, Ingeniør, 409.
 Hellberg, Fritz Albin, Tilskærer, 518.
 Helstrup, Niels Einer, Ingeniør, 409.
 Henningsen, Jens, Tilskærer, 518.
 Henriksen, Hans Arne Christian, Møbeltegner, 410.
 — Laurids Valdemar Torkel, Ingeniør, 410.
 — Poul, Konstruktør, 410.
- Henssel-Hansen, Hans, Tilskærer, 518.
 Herløv, P. V., Ingeniør, 410.
 Herning, Laurits Peter, Tilskærer, 518.
 Heyn, Johan Marius, Møbelarkitekt, 410.
 Hildebrandt, Niels Christian, Ingeniør, 366.
 Hjørdemaal, Valdemar, Elektro-Konstruktør, 410.
 Hjortholm, Povl Emil, Maskinmester, 540.
 Hjortø, A. P., Ingeniør, 410.
 Hjørresen, Henry, Ingeniør, 410.
 — Poul, Ingeniør, 410.
- Hjørne, Paul Jensen, Skivskonstruktør, 411.
 Hobert, Børge Hertz, Ingeniør, 411.
 Hoffland, Jens Martin, Værkfører, 519.
 Hoffmeyer, Hans Frederik, Ingeniør, 411.
 — Niels Volmer, Arkitekt, 411.
- Holck, Carl Johan Schaldemose, Skibsingeniør, 411.
 Holleufer, Knud Gottlob, Maskiningeniør, 411.
 Hollænder, Hans, Konstruktør, 412.
 Holm, Anton Kirkegaard, Tilskærer, 519.
 — Fritz Herman, Ingeniør, 412.
 — Paul Gielsgaard, Ingeniør, 365.
 — Preben Valdemar, Ingeniør, 412.
- Holmberg, Claes Oscar, Tilskærer, 519.
 Holmbye, Jens Rasmussen, Tilskærer, 519.
 Holmstrup, Knud Albert, Ingeniør, 412.
 Holst, K., Konstruktør, 412.
 — Niels Bendixen, Konstruktør, 412.
- Holte, Otto Erhard, Tilskærer, 519.
 Hougard, Niels Peter Nielsen, Tilskærer, 519.
 Hultgren, Jens Christian Læssøe, Distriktsassistent, 412.
 Husted, Oluf, Arkitekt, 412.
- Høite, Kai, Maskiningeniør, 413.
 Høxbroe, Evan, Tilskærer, 520.
 Høy, Ole, Ingeniør, 413.
 Høyer, Fini, Ingeniør, 413.

I.

- Ingemann, Viggo Harald, Ingeniør, 413.
 Ingerslev-Hansen, Hans Christian, Ingeniør, 413.
 Isaksen, Peter Gerhardt, Tilskærer, 520.
 Israel, Max, Maskinkonstruktør, 413.

J.

- Jacobsen, Anton Herman, Tilskærer, 520.
 — Carl Peter Valdemar, Tilskærer, 520.
 — Hans Christian, Ingeniør, 413.
 — Henry Bruno Peter, Bygningskonstruktør, 414.
 — Johannes, Tilskærer, 520.
 — Johannes Myhling, Maskinkonstruktør, 414.
 — Jørgen Heinrich, Ingeniør, 414.
 — Leif, Ingeniør, 414.
 — Peter Magnus, Arkitekt, 414.
 — Sven Einar, Maskinkonstruktør, 414.
- Jakobsen, Laurits, Konstruktør, 415.
 Jarnild, Carl Johan, Ingeniør, 415.
 Jasper, Helmuth, Konstruktør, 415.
 Jensen, Aage Carl Peter, Ingeniør, 415.
 — Aksel Johannes, Arkitekt, 415.
 — Anders Sørensen, Maskinkonstruktør, 415.
 — Anton Marius, Driftsingeniør, 415.
 — Asger Vig, Ingeniør, 416.
 — Børge Thorkild Vilhelm, Bygningskonstruktør, 416.
 — Carl Christen, Skrædermester, 520.
 — Carl O., Bygningskonstruktør, 416.
 — Carl Peter Lyngø, Ingeniør, 416.
 — Charles Peter Thomas, Modeltilskærer, 520.
 — Ewald, Maskinkonstruktør, 416.
 — Hans Marius, Tilskærer, 521.
 — Hans Peter, Arkitekt, 416.
 — Hans Peter, Tilskærer, 507.
 — Helge Frederik, Konstruktør, 416.
 — Henry Johannes, Konstruktør, 417.
 — Hermann Frederik Eugen Ginnerup, Konstruktør, 417.
 — Hesse Georg Marcus Fasz binder, Konstruktør, 417.
 — Jens Rasmussen, Maskinkonstruktør, 417.
 — Johannes Evald, Konstruktør, 417.
 — Jørgen, Arkitekt, 417.
 — Jørgen, Arkitekt, 417.
 — Karl Bechmann, Ingeniør, 418.
 — Karl Bertram, Tilskærer og Forretningsfører, 521.
 — Knud, Ingeniør, 418.
 — Knud Max, Ingeniør, 368.
 — Knud Michael, Konstruktør, 418.
 — Momme Bossen, Arkitekt, 418.
 — Otto Th., Ingeniør, 418.
 — P. E., Konstruktør, 418.
 — Peter, Maskinchef, 418.
 — Peter Emil, Maskinkonstruktør, 418.
 — Rasmus Olaf Jonas, Ingeniør, 419.
 — Richard, Tegner og Konstruktør, 419.
 — Robert Laurits, Ingeniør, 419.
 — Sigvald Emil, Konstruktør, 419.
 — Svend Aage, Ingeniør, 419.
 — Svend Aage, Ingeniør, 419.

- Jensen, Svend Aage, Maskinassistent, 420.
 — Svend Aage, Tilskærer, 521.
 — Svend Harald, Ingeniør, 420.
 — Svend Osvald, Tilskærer, 521.
 — Svend Thomsen, Ingeniør, 420.
 — Søren, Tilskærer, 521.
 — Søren Karl, Konstruktør, 420.
 — Vilhelm Albert, Ingeniør, 420.
- Jeppesen, H. P., Ingeniør, 420.
- Jeppsson, Knud Helge, Ingeniør, 420.
- Jersin, Ole, Ingeniør, 420.
- Jespersen, Jens Halvor, Ingeniør, 421.
- Jessen, Ebbe, Tilskærer, 521.
 — Ejnar Neergaard, Maskinkonstruktør, 421.
 — Helge Zoffmann, Ingeniør, 421.
- Jochumsen, Carl Joachim, Ingeniør, 421.
 — Hans Karl, Skibskonstruktør, 421.
- Johannesen, Frants Egon, Maskinkonstruktør, 421.
- Johannesson, Gustav Henning, Tilskærer, 522.
- Johansen, Asger, Ingeniør, 421.
 — Hans Christian, Ingeniør, 422.
 — Jens Edvin, Tilskærer, 522.
 — Peder Chr. William, Konstruktør, 422.
 — Peter William August, Værkfører, 537.
- Johansson, Carl Magni, Skrådermester, 522.
 — Oscar Edvin, Tilskærer, 522.
- Johnsen, Ejnar Christian, Arkitekt, 422.
 — Erling Einar, Maskintegner, 422.
- Jonsborg, Henry Elof, Maskinmester, 422.
- Jungløv, Johan, Tilskærer, 522.
- Juul, Niels Aage, Ingeniør, 422.
- Jønsson, Alfred, Tilskærer, 522.
 — Alfred, Tilskærer, 523.
 — Edvin Hjalmar, Garantimester, 538.
 — S., Skibsingeniør, 423.
- Jönsson, Yngve, Tilskærer, 523.
- Jørgensen, Aksel, Ingeniør, 423.
 — Anders Wilhelm, Arkitekt, 423.
 — Axel, Ingeniør, 423.
 — Christian, Ingeniør, 423.
 — Erik Juul, Bygningskonstruktør, 423.
 — Hans Carl, Værkfører, 538.
 — Hans Jørgen Otto, Ingeniør, 423.
 — Henry Johannes, Maskinkonstruktør, 424.
 — Jens Peter, Skrådermester, 523.
 — Johannes, Maskinkonstruktør, 424.
 — Knud Erik, Ingeniør, 424.
 — Knud Harald, Ingeniør, 424.
 — Niels Ejner, Arkitekt, 424.
 — Poul Gunnar, Bygningskonstruktør, 424.
 — Richard Marius, Ingeniør, 425.
 — Thorvald Emil, Ingeniør, 425.
 — Vilhelm Christoffer, Ingeniør, 425.
- K.**
- Kaee, Eiler Johannes Langballe, Tegner, 425.
- Kaas, Hans Karl, Elektricitetsværks-Bestyrelse, 5.
- Kaise, Edvard, Værkmester, 5.
- Kaisen, Peter Ferd. Emil, Maskinkonstruktør, 425.
- Kaiser-Nielsen, Jørgen Martin, Maskinmester, 5.
- Kalhauge, Sven Otto Birger, Maskinmester, 5.
- Kallehauge, Carl Herman Emil, Maskinmester, 5.
 — Orla Martin, Maskinassistent, 5.
- Kalmark, Roar Andreas, Maskinassistent, 6.
- Kalsbøll, Chr., Maskinmester, 6.
- v. Kameke, Leopold Curt Michael, Maskinmester, 6.
- Kann, Niels Holger, Maskinmester, 6.
- Kanstrup, Marinus, Maskinmester, 6.
 — Niels Peter, Maskinmester, 6.
- Karlsen, Alfred, Maskinassistent, 7.
 — Christian, Maskinmester, 7.
 — Konrad, Maskinmester, 540.
- Karlsson, Arthur Henry, Maskinarbejder, 7.
- Karrebæk, Andreas Mortensen, Maskinmester, 7.
- Kaspersen, Orland Kristian, Maskinmester, 7.
- Kaster, Louis, Maskinmester, 7.
- Kaufmann, Aage, Elektro-Ingeniør, 425.
- Kayser, Chr. Julius, Maskinmester, 8.
- Kehlet, Kresten Lauritzen, Ingeniør, 426.
- Keidser, Arild, Tilskærer, 523.
- Keller, Arnold Viggo, Maskinmester, 8.
- Kelstrup, Arne, Maskiningeniør, 426.
- Kempff, Carl Adolf Antonius, Maskinmester, 8.
- Kempffner, Svann Børge, Maskinmester, 8.
- Kier, Harald Niels Stæhr, Maskinmester, 8.
- Kierulf, Vilhelm Peter Nikolaj, Belysningsmester, 8.
- Kilde, Magnus Rasmussen, Maskinmester, 9.
- Kirk, Poul Oluf, Maskinmester, 9.
- Kirkegaard, Georg, Maskinmester, 9.
- Kirketerp, Laurits Konrad, Maskinmester, 9.
- Kirtzner, Børge Palle Thomas, Maskinmester, 9.
- Kisby, Louis Asger, Skibskonstruktør, 426.
- Kiær, Gottholdt Andreas Malling, Maskinassistent, 9.
 — Rasmus Gottholdt Einer Malling, Vandværksbestyrer, 10.
- Kjeld, Mylius Eriksen, Maskinassistent, 10.
- Kjeldgaard, Harald Margon, Maskinassistent, 10.
 — Ole Marius, Maskinmester, 10.
- Kjeldsen, Anton, Ingeniør, 426.
 — Ernst, Maskinmester, 10.
 — K., Maskinmester, 10.
 — Kai Aage, Maskinmester, 10.
- Kjellberg, Victor Arnfred, Maskinmester, 11.
- Kjer, Oskar Emil, Arkitekt, 426.
- Kjersgaard, Erik Johan Zink, Skibskonstruktør, 426.
- Kjær, Aage Valdemar, Maskinmester, 11.
 — Charles, Maskinmester, 11.
 — Enevold Juul, Maskinmester, 11.
 — Jens Christian Sørensen, Bygningskonstruktør, 426.
 — Johan Birger, Maskinassistent, 11.
 — Karl, Bygningsingeniør, 426.
 — Niels Chr., Maskinmester, 11.
 — Poul, Ingeniør, 426.
 — Thorvald, Maskinmester, 12.
- Kjærgaard, Kaare Hjalmar, Maskinassistent, 12.
- Kjøholt, Carl Valdemar, Maskinmester, 12.
- Kjøller, Georg Christian Schjerff, Maskinmester, 12.
 — Janus Christian, Maskinmester, 12.
- Klärner, Ejler Aage Henry, Maskinmester, 12.
- Klausen, Jonas Petersen, Maskinassistent, 13.
- Klein, Sophus Valdemar, Maskinmester, 13.
- Klemp, Gottfred Albert Dannemann, Maskinmester, 13.
- Klinge, André Evald, Maskinmester, 13.
- Klink, Engelhardt, Konstruktør, 427.
- Klitbo, Chr., Maskinmester, 13.
- Klitgaard, Oscar Thomas Johannes Jepsen, Maskinmester, 14.
- Klitholm, Aage Johannes, Maskinmester, 14.
- Klitz, Viggo Karl Christian, Maskinmester, 14.
- Klixbüll-Jørgensen, Svend Hugo Thorbjørn, 14.
- Klug, Gunnar, Maskinmester, 14.
 — Henrik Lindgaard, Maskinmester, 14.

- Klug, Verner Helmuth Brandt, Maskinassistent, 15.
 Knoblauch, Tage, Maskinmester, 15.
 Knoop, Axel Karl Kristian, Maskinmester, 15.
 Knudsen, Aage Knud, Maskinmester, 15.
 — Adolf Frederik Joakim, Ingeniør, 427.
 — Albert Marius, Maskinmester, 15.
 — Arthur, Maskinmester, 15.
 — Bergur, Ingeniør, 427.
 — Chr. Peter, Maskinassistent, 16.
 — Christian, Maskinmester, 16.
 — Georg Emil Marinus, Maskinmester, 16.
 — H., Maskinmester, 16.
 — Harald Karl, Maskinassistent, 16.
 — Herluf, Maskinassistent, 16.
 — Jens Albert, Maskinmester, 16.
 — Jens Peder Krogh, Driftsbestyrer, 17.
 — Jørgen Kalsbøll, Skibskonstruktør, 427.
 — Kaj Marius, Maskinmester, 427.
 — Karl, Maskinmester, 17.
 — Knud Einar, Konstruktør, 427.
 — Knud Ove, Maskinassistent, 17.
 — Knud Peter, Maskinmester, 17.
 — Laurits, Maskinmester, 17.
 — Ludvig Viggo Andreas, Maskinmester, 17.
 — Olaf Arnhold, Maskinmester, 18.
 — Olaf Johannes, Driftsmester, 18.
 — Peter Kragsholt, Maskinmester, 18.
 — Sigfred, Ingeniør, 427.
 — Sofus Marius Frederik, Maskinmester, 18.
 — Thorkild, Ingeniør, 18.
 — Valdemar, Skrædermester, 523.
 Knuppert, Alvin, Maskinmester, 18.
 Knuth, Karl Gustav, Maskinmester, 19.
 Knutzen, Peter, Ingeniør, 428.
 Koch, Christian Iver, Maskinmester, 19.
 Kocman, Karl Vilhelm, Maskinmester, 19.
 Koefoed, Haldor, Ingeniør, 428.
 — Herluf Eduard Carl, Maskinmester, 19.
 — Herman Andreas, Maskinmester, 19.
 — Thorvald Ancher, Driftsleder, 20.
 Kofod, Søren Winther, Maskinmester, 20.
 Kofoed, Andreas C., Maskinmester, 20.
 — Axel Jensen, Maskinmester, 20.
 — Jens Aage Alling, Maskinmester, 20.
 — Kaj Ludvig Westh, Maskinmester, 20.
 — Niels Christian Johannes, Maskinmester, 20.
 — Orla Christian Peter, Maskinmester, 21.
 — Ove Johannes Westh, Maskinmester, 21.
 — Poul Frederik Andreas Thyge Predhjørn, Maskinassistent, 21.
 — William, Maskinmester, 21.
 Koldborg, Alfred Vilhelm Carlo, Maskinassistent, 21.
 Koldsen, Aage, Konstruktør, 428.
 Kolsby, Hans, Skrædermester, 523.
 Kolster, Johan Conrad, Maskinmester, 21.
 — Peter Jacob, Maskinmester, 22.
 Konstantin-Hansen, Ejnar, Ingeniør, 428.
 Koppel, Otto Jens Kristian Nielsen, Maskinmester, 22.
 Kortegaard, Harald, Maskinmester, 22.
 Korthsen, Richard Hugaard, Maskinmester, 22.
 Krabek, Niels Johs., Maskinmester, 22.
 Kracht, Carl Johannes, Maskinmester, 23.
 Kragekjær, Ejlif, Maskinassistent, 23.
 Kragh, Holger Villiam, Maskinmester, 23.
 — Niels Axel, Maskinmester, 23.
 — Poul, Maskinmester, 23.
 — Ulrik Rostrup, Maskinmester, 23.
 Krak, Amon Peter Kjøller, Maskinassistent, 24.
 — Andreas Kjøller, Maskinmester, 24.
 Kramer, Emil Georg, Maskinmester, 24.
 Krammer, Verner Chr., Maskinassistent, 24.
 Krat, Johannes Poulsen, Tilskærer, 524.
 Kretzschmer, Aage Helge, Maskinmester, 24.
 Kristensen, Ernst Peter, Maskinassistent, 24.
 — Holger Axel Otto, Maskinassistent, 24.
 — Jens Erhard, Maskinassistent, 24.
 — Johannes Frederik, Arkitekt, 428.
 — K. Gerhardt Nicolaj Nimann, Maskinmester, 25.
 — Karlo Meinert, Teknisk Assistent, 428.
 — Kresten, Maskinmester, 25.
 — Kristen, Maskinmester, 25.
 — Kristen Berthelsen, Maskinmester, 25.
 — Kristian Hansen, Maskinmester, 25.
 — Kristian Marinus, Maskinmester, 25.
 — Mads Anders, Maskinmester, 26.
 — Niels Kristian Olsen, Tegner, 429.
 — Peter Knudsen, Maskinmester, 26.
 — Peter Tage, Maskinmester, 26.
 — Poul, Maskinmester, 429.
 — Viggo Jens, Maskinmester, 26.
 Kristiansen, Axel, Maskinassistent, 26.
 — Svend Helge, Maskiningeniør, 429.
 Kristoffersen, Kaj, Maskinassistent, 26.
 Krog, Niels Thorkild, Maskinassistent, 27.
 Krogh, Ernst Peter Hansen, Maskinmester, 27.
 — Jørgen, Maskinmester, 27.
 — Svend Aage, Maskinmester, 27.
 Krogh-Poulsen, V., Maskinmester, 27.
 Krogsgaard, Frederik, Maskinmester, 27.
 Kroman, Jes Sørensen, Maskinmester, 27.
 Kromann, Ragnar Arnold, Maskinmester, 28.
 Kroner, Viggo, Værkfører, 537.
 Kronhjem, Ejnar Cronje, Maskinmester, 28.
 Kruhl, Christian, Maskinmester, 28.
 Kruse, Frithiof, Maskinmester, 28.
 — Jens Mathias, Maskinmester, 28.
 — Kristian Stefanus Cornelius, Maskinmester, 28.
 Kruuse, Bror August Esche, Ingeniør, 429.
 — Ove Gustav Daniel, Maskinmester, 29.
 — Preben, Maskinassistent, 29.
 — Rasmus Peter, Maskinmester, 29.
 Kræmmer, Henry Martin, Maskinmester, 29.
 Krøll, Bertel Christian, Maskinmester, 29.
 — Jens, Maskinmester, 29.
 Kudera, Bruno, Maskinassistent, 29.
 — Franz August, Maskinmester, 30.
 — Karl Josef, Maskinmester, 30.
 Kullberg, Svend Erik, Maskinmester, 30.
 Kullmann, Mads Nicolaj, Maskinmester, 30.
 Kummerfeldt, Karl Marius, Maskinassistent, 30.
 Kure, Jens Chr., Maskinmester, 30.
 — Ludvig Kristian, Maskinmester, 31.
 Kurtzmann, Poul Hilmar, Maskinassistent, 31.
 Kyhl, Martin Wentzel Carlo, Ingeniør, 429.
 Kyhn, Charles Johannes, Maskinmester, 31.
 Kühn, Otto Louiss Julius Gotthelf Jacobsen, Radiotekniker, 429.
 Kylesbech, Marinus Nicolaj, Maskinmester, 31.
 — Willy Henry, Maskinmester, 31.
 Kümmel, Henry Johannes, Ingeniør, 429.
 Kylvsgaard, Anton Georg, Maskinmester, 31.
 Köhler, Aage Ferdinand, Maskinmester, 31.
 — Georg Anton Chr., Maskinmester, 32.
 — Otto Emil, Montør, 32.

Kohn, Carl Fritz Wilhelm, Tilskærer, 524.
 — Erik, Maskinkonstruktør, 430.
 Køster, Marius Peter Carl, Konstruktør, 430.

L.

Ladefoged, Thorvald Jensen, Varmemester, 32.
 van Laer, Adolph, Maskinmester, 32.
 Lagstrøm, Oluf Adolf, Maskinmester, 32.
 Lam, Lauritz Christian Rye, Maskinmester, 32.
 Lambertsen, Niels, Maskinmester, 33.
 Lang, Vilhelm Chr., Maskinmester, 33.
 Langballe, Niels N., Maskinmester, 33.
 Lange, Carl Johan Eggert, Maskinmester, 33.
 — Emil Wilhelm, Maskinmester, 33.
 Langer, Robert Kamillus, Maskinassistent, 33.
 Langfeldt, Georg Heinrich Chr., Maskinmester, 33.
 Langhoff, Svend Erik Børge, Elektro-Konstruktør, 430.
 Langkilde, Thorvald, Maskinmester, 34.
 Lantow, Erik Emil, Ingeniør, 430.
 Larsen, A., Maskinmester, 34.
 — Aage Godtfred, Ingeniør, 430.
 — Alexander, Maskinfabrikant, 34.
 — Alfred, Maskinmester, 34.
 — Alfred Fr., Maskinmester, 34.
 — Anders Boller, Ingeniør, 430.
 — Anthon Christoffer, Maskinmester, 35.
 — Anton Marinus, Maskinmester, 35.
 — Arne, Maskinmester, 35.
 — Arne Carl Valdemar, Konstruktør, 430.
 — Arthur, Maskinassistent, 35.
 — Axel, Maskinassistent, 35.
 — Axel Trygve Arnholm, Maskinmester, 35.
 — Axel Valdemar, Maskinassistent, 35.
 — Carl, Maskinmester, 36.
 — Carl, Maskinmester, 36.
 — Carl Axel Louis, Maskinmester, 36.
 — Carl Bjørn Ørsløv, Maskinmester, 36.
 — Carl Christian, Ingeniør, 431.
 — Carl Gustaf, Maskinassistent, 36.
 — Carl Lauritz Mayland, Maskinmester, 36.
 — Charles Henry, Maskinmester, 36.
 — Charles Oluf Alfred, Maskinmester, 37.
 — Chr., Maskinmester, 37.
 — Chr. Marius Peter, Maskinmester, 37.
 — Chresten Christian Alfred, Maskinmester, 37.
 — Edvard Boile, Maskinmester, 37.
 — Ejnar, Maskinmester, 37.
 — Ejner, Maskinassistent, 38.
 — Ejner Villiam, Fabrikant, 38.
 — Eli, Ingeniør, 431.
 — Elith Werner, Maskinassistent, 38.
 — Erik Ove, Maskinmester, 38.
 — Erik Tage, Maskiningeniør, 431.
 — Ernst Robert, Ingeniør, 431.
 — Frede Boesgaard, Ingeniør, 431.
 — Frederik, Maskinmester, 38.
 — Fritz Georg, Tilskærer, 524.
 — Georg Albin Julius, Konstruktør, 431.
 — Georg Hans Hermann, Maskinmester, 38.
 — Gorm Svend Aage, Maskinmester, 38.
 — H. S., Ingeniør, 431.
 — Hans Albert Julius, Overværkmester, 432.
 — Hans Chr., Maskinmester, 38.
 — Hans Christian, Maskinmester, 39.
 — Hans Georg, Maskinmester, 39.

Larsen, Hans Hansen, Maskinmester, 39.
 — Hans J., Konstruktør, 432.
 — Hans Peder, Maskinmester, 39.
 — Hans Peter, Maskinmester, 39.
 — Hans Peter Christian, Maskinmester, 39.
 — Hans Vilhelm, Maskinmester, 39.
 — Harald Alexander, Maskinmester, 40.
 — Harald Christian Laurits, Maskinmester, 40.
 — Harald Marino, Maskinmester, 40.
 — Harald Peter, Arkitekt, 432.
 — Harry Robert, Maskinassistent, 40.
 — Harry Thorkild William, Maskinassistent, 40.
 — Heinrich Thorvald Valdemar, Maskinmester, 40.
 — Helge Evald Johannes, Maskinmester, 40.
 — Helmuth Heiner, Maskinassistent, 41.
 — Henry Lauritz, Maskinmester, 41.
 — Herman Martin, Tilskærer, 524.
 — Holger Chr., Maskinmester, 41.
 — Holger Louis, Maskinmester, 41.
 — Holger Søndergaard, Maskinassistent, 41, 540.
 — Holger William, Maskinmester, 41.
 — Hother Victor Matzen, Maskinmester, 42.
 — Jens Aage, Maskinmester, 42.
 — Jens Kristian Petersen, Maskinmester, 42.
 — Jens Martin, Maskinmester, 42.
 — Jens Nielsen Hald, Maskinmester, 42.
 — Jens Peter, Maskinmester, 43.
 — Jens Vilhelm, Maskinmester, 43.
 — Johannes, Garantimester, 43.
 — Johannes, Maskinmester, 43.
 — Johannes Laurits, Maskinmester, 43.
 — Johs. Peter, Maskinmester, 43.
 — Jørgen Chr. O., Maskinmester, 44.
 — Jørgen Emil, Maskinmester, 44.
 — Jørgen Karl, Maskinmester, 44.
 — Kai Erik, Maskinmester, 44.
 — Kai Michael, Maskinmester, 44.
 — Kaj Vilhelm, Maskinmester, 44.
 — Karl Kristian, Maskinmester, 44.
 — Karl Nicolai, Maskinassistent, 45.
 — Knud, Maskinmester, 45.
 — Knud Bjørnlund, Maskinkonstruktør, 432.
 — Knud Emanuel Holm, Maskinmester, 45.
 — Knud Kristian Edvard, Maskinmester, 45.
 — Knud Laurits, Tilskærer, 524.
 — Knud Lauritz, Maskinmester, 45.
 — Knud Otto Chr., Maskinmester, 45.
 — Knud Vilhelm, Maskinmester, 46.
 — Kristen Viggo, Maskinmester, 46.
 — Kristian, Maskinmester, 46.
 — Lars Christian, Maskinmester, 46.
 — Lars Gunnar, Maskinassistent, 46.
 — Lars Hugo Godtfred, Maskinmester, 46.
 — Lars Jørgen Henry, Maskinmester, 47.
 — Lars Rasmus Møller, Maskinmester, 47.
 — Lars William, Ingeniør, 432.
 — Laurits Chr. Lillie, Maskinassistent, 47.
 — Laurits Kristian, Maskinmester, 47.
 — Laurits Martin, Maskinmester, 47.
 — Laurits Meyland, Repræsentant, 47.
 — Lauritz Christian Olesen, Maskinmester, 48.
 — Lauritz Peder, Maskinmester, 48.
 — Marius, Maskinmester, 48.
 — Marius Nellemann, Maskinmester, 48.
 — Martin Julius Peter, Maskinmester, 48.
 — Niels, Maskinmester, 48.
 — Niels Chr., Maskinmester, 49.

- Larsen, Niels Hemming, Maskinassistent, 49.
 — Niels Juel, Maskinmester, 49.
 — Niels K., Maskinassistent, 49.
 — Niels Peter, Maskinmester, 49.
 — Niels Peter, Maskinmester, 49.
 — O. E. V., Maskinmester, 49.
 — Oscar Laurits, Fiskehandler, 49.
 — Otto Christian, Maskinmester, 50.
 — Otto L. Chr., Maskinmester, 50.
 — Ove Georg, Maskinmester, 50.
 — Peter Georg Gunnar, Maskinmester, 50.
 — Peter Theodor, Maskinmester, 50.
 — Philip Vilhelm, Maskinmester, 50.
 — Poul, Maskinmester, 51.
 — Poul Aage, Maskinassistent, 51.
 — Poul Anker, Maskinmester, 51.
 — Poul Ejner, Maskinmester, 51.
 — Poul Ernst Wesly, Maskinmester, 51.
 — Poul Laurits Mathias, Ingeniør, 432.
 — Poul Laurits Peter, Maskinmester, 51.
 — Rasmus Marius, Maskinmester, 51.
 — Robert, Maskinmester, 52.
 — Robert Alfred, Maskinmester, 52.
 — Sofus, Maskinmester, 52.
 — Sofus Ernst Thomsen, Maskinkonstruktør, 432.
 — Sophus Christian Ludvig, Maskinmester, 52.
 — Svend, Maskinmester, 52.
 — Svend Aage, Maskinassistent, 52.
 — Svend Aage, Maskinassistent, 53.
 — Svend Aage, Maskiningeniør, 432.
 — Svend Aage, Maskinmester, 53.
 — Svend Truge, Maskinassistent, 53.
 — Søren Niels Peter, Maskinmester, 53.
 — Viggo Jens Svedstrup, Maskinmester, 53.
 — Vilhelm Beck, Maskinmester, 54.
 — William Martin, Maskinmester, 54.
 — Villy Heegaard, Maskinassistent, 54.
 — Willy Julius, Maskinmester, 54.
- Larsson, Kaj Georg, Maskinmester, 54.
- Lassen, Edvard Valdemar, Maskinmester, 54.
 — Gorm Borup, Maskinmester, 54.
 — Kai Juhl, Maskinmester, 55.
 — Poul, Maskinassistent, 55.
- Lassesen, Harry, Maskinfabrikant, 55.
- Lauchandt, Henry Ferdinand, Maskinmester, 55.
- Lauenborg, Christian, Maskinmester, 55.
- Lauesen, Laue Michael, Maskinmester, 55.
- Laugesen, Chr. Thorvald, Maskinmester, 56.
 — Knud Helmer, Maskinassistent, 56.
 — Laurits Theodor, Arkitekt, 433.
- Lauridsen, Anders, Maskinmester, 56.
 — Frederik Richard, Maskinmester, 56.
 — Laurids Ravn, Maskinassistent, 56.
- Lauritzen, Johan Ravn, Maskinmester, 56.
- Laursen, Aage Lauritz Bek, Ingeniør, 433.
 — Alfred, Maskinist, 57.
 — Hans Chr. Storm, Maskinmester, 57.
 — Henrik Peder Christian, Skibskonstruktør, 433.
 — Holger, Maskinmester, 57.
 — Jens Villum, Repræsentant, 57.
 — Laurits Peter, Maskinmester, 57.
 — Oskar Frederik, Maskinassistent, 57.
 — Sigfred, Bygningskonstruktør, 433.
- Lautrup, Johan N., Maskinmester, 58.
- Led, Erling, Maskinassistent, 58.
- Lehnsdal, Aksel Heymann, Maskinmester, 58.
- Leisner, Robert, Konstruktør, 433.
- Lemberg, Børge Frithjof, Maskinassistent, 58.
- Lennert, Anth. Mathias Richard, Maskinmester, 58.
- Lerche, Therkild, Maskinmester, 58.
- Lessél, Oluf Sigfred, Maskinmester, 58.
- Leth, Jens Christian, Ingeniør, 434.
 — Karl Henrik, Maskinassistent, 58.
 — Paul, Ingeniør og Statskontrollør, 434.
 — Vibe, Maskinkonstruktør, 434.
- Leth-Møller, Herluf Valdemar, Maskinassistent, 59.
 — Poul, Konstruktør, 434.
- Levinsen, Claus, Maskinmester, 59.
 — John, Ingeniør, 434.
- Levinsky, Erik Julius, Fabrikant, 59.
- Lieberoth, Oskar Ludvig, Maskinmester, 59.
- Liisberg, Søren Villadsen, Ingeniør, 367.
- Lilbæk, Frede, Maskinassistent, 59.
- Lillemoose, Niels Rasmussen, Maskinmester, 59.
- Limborg, Jørgen Nicolai, Arkitekt, 434.
- Lind, Edmund Charles, Montør, 60.
 — Johannes Georg Bentsen, Ingeniør, 435.
 — Jørgen Peter, Maskinmester, 60.
 — Preben, Maskinmester, 60.
 — Sigfred Valdemar, Maskinmester, 60.
 — Valdemar, Kedelbesigtigelsesmand, 60.
- Lind-Forsmark, Frittoff Henrik Muciko, Maskinmester, 60.
- Lindahl, Carl Birger, Tilskærer, 508.
 — Elias Johannes Jacobsen, Maskinmester, 61.
 — Kurt, Tilskærer, 524.
- Lindberg, Carl Vilhelm, Ingeniør, 435.
- Lindberg-Nielsen, Peter, Konstruktør og Maskinmester, 61, 435.
- Lindblom, Robert Karl, Maskinmester, 61.
- Linde, Rudolph Theodor Emil, Maskinmester, 61.
- Lindgaard, Ankjær Iver, Maskinmester, 61.
 — Otto Mikael, Maskinmester, 62.
- Lindgaard, Anker Skibbild, Maskinassistent, 62.
- Lindgreen, Sven-Aage, Maskinmester, 62.
- Lindh, Palmon, Tilskærer, 525.
- Lindhardtsen, Aage, Maskinassistent, 62.
- Lindholm, Aage, Ingeniør, 435.
 — Einar, Maskinmester, 62.
 — Olaf, Maskinmester, 62.
 — Povl Kristian, Ingeniør, 435.
- Lindhøj, Christian, Smedemester, 62.
- Lindskow, Ejnar, Maskinmester, 63.
- Lindstrøm, Georg Adolf Julius, Maskinmester, 63.
- Lindtner, Hans Charles, Maskinmester, 63.
- Lindvald, August Søren, Maskinmester, 63.
- Linnemann, Carl Erik Schacht, Maskinmester, 63.
- List, Peter Carl, Maskinmester, 63.
- Ljungdahl, Ove Hans, Maskinmester, 64.
- Ljunggren, Frantz Albert Ferdinand, Tilskærer, 525.
- Lobeck, Carl Henrik Fruergaard, Ingeniør, 435.
- Locht, Marinus Aage, Maskinmester, 64.
- Loft, Aage, Maskinmester, 64.
 — Søren Sørensen, Maskinmester, 64.
- Lok, Carl Georg Jensen, Maskinmester, 64.
 — Jens Laurits Jensen, Maskinmester, 64.
- Looft, Axel Johannes, Maskinmester, 64.
- Lorck, Eigil August Jørgen Lorentz, Arkitekt, 435.
- Lorentzen, Joh. Høgh, Maskinmester, 65.
 — Knud Hass, Maskinmester, 65.
 — Lorentz, Maskinassistent, 65.
 — Victor Hartmann, Maskinassistent, 65.
- Lorenzen, Johannes, Maskinmester, 65.
 — Otto Johannes, Maskinassistent, 65.
 — Ove Georg Johannes, Maskinmester, 65.

- Lorenzen, Theodor, Ingeniør, 436.
 de Lorenzi, Willy Johan, Bygningskonstruktør, 436.
 Lous, Johan Georges Thorvald, Maskinmester, 66.
 Low, Hans Carl, Maskinassistent, 66.
 — James, Maskinmester, 66.
 Lublin, Ove Marcus, Ingeniør, 436.
 Ludvigsen, Edvard Peter Marius, Maskinmester, 66.
 — Julius August, Maskinmester, 66.
 — Niels Peter Gunnar, Arkitekt, 436.
 — Rolf Hildesheim, Ingeniør, 436.
 Lumborg, Jens, Maskinmester, 66.
 Lund, Asger Ryg, Maskinmester, 67.
 — Børge Jessing, Bygningskonstruktør, 436.
 — Carl Vilhelm Hansen, Maskinmester, 67.
 — Hans Carl, Maskinmester, 67.
 — Holger R., Maskinmester, 67.
 — Jacob Immanuel, Værkfører, 67.
 — Johannes Hugo, Maskinmester, 67.
 — Julius Theodor Bryan, Maskinmester, 68.
 — Kai, Maskinkonstruktør, 436.
 — Knud Christian, Maskinmester, 68.
 — Laurits Martinus Johannes Georg, Maskinmester, 68.
 — Martin Alfred Marius, Værkmester, 68.
 — Niels Christian, Maskinmester, 68.
 — Niels Jensen, Maskinmester, 68.
 — Peter Andreas, Maskinmester, 69.
 — Peter Charles, Maskinmester, 69.
 — Poul Charles Anton, Arkitekt, 437.
 — Sparch, Overingeniør, 437.
 — Svend Aage, Maskinassistent, 69.
 — Søren Aabye Kierkegaard, Maskinassistent, 69.
 — Troels, Maskinmester, 69.
 — Viggo Jens Peter Hansen, Maskinassistent, 69.
 Lundborg, Peter Axel Alfred, Tilskærer, 525.
 Lundgren, Harald, Tilskærer, Kontorbestyrer, 525.
 Lundhof, Aage Harald, Maskinassistent, 70.
 Lundin, Tage, Tilskærer, 525.
 Lundsgaard, Jens Holger, Maskinmester, 70.
 — Svend Aage, Bestyrer, 70.
 — V., Maskinmester, 70.
 Lundstrøm, Oskar Alfred, Tilskærer, 525.
 Lundt, Ejgil Elias, Maskinmester, 70.
 Lundum, Ole C., Bygningskonstruktør, 437.
 Lungholt, Leo Nielsen, Maskinassistent, 70.
 Lunøe, Carl Vilh., Maskinmester, 70.
 Luppi, Hanny Bernhard, Maskinmester, 70.
 Lustrup, Christian, Maskinmester, 71.
 Lübich, Hjarne, Tegner, 437.
 Lydom, Jens Johannes Hermann, Maskinmester, 71.
 — Søren Brinch, Maskinmester, 71.
 Lyhne-Nielsen, Holger, Maskinmester, 71.
 Lykke, Peder Andrup, Maskinmester, 71.
 Lykkehus, Ejner Hansen, Skrædermester, 525.
 Lylloff, Laurits Willy Nielsen, Maskinmester, 71.
 Lyngby, Jan Martin, Maskinmester, 72.
 Lysbeck, Simon, Maskinmester, 72.
 Lystlund, Jens Peter Harald, Maskinmester, 72.
 Lützen, Aksel, Maskinmester, 72.
 — Erik Martin Johannes, Maskinassistent, 72.
 Læsa, Anker, Maskinmester, 73.
 Løfgren, Carl Frederik, Værkstedsleder, 73.
 Løgstrup, Chr. Nicolaj, Driftsbestyrer, 73.
 Løndahl, Kristian Poul, Maskinmester, 73.
 Løngreen, Carl Gustav, Maskinmester, 73.
 — Johan Helt, Maskinassistent, 74.
 Lønstrup, Lars Peter, Maskinmester, 74.
 Løwe, Folmer, Maskinassistent, 74.
 Løve, Peter, Maskinmester, 74.

M.

- Månsson, Johannes Andreas, Maskinmester, 74.
 — Nils, Tilskærer, 526.
 Madsen, Aage Vilhelm Riise, Maskinmester, 74.
 — Børge Gaardsted, Ingeniør, 437.
 — Carl Henrik Emil, Maskinmester, 75.
 — Carl Lorentz, Skibsingeniør, 437.
 — Carl Otto, Arkitekt, 437.
 — Carl Otto, Maskinmester, 75.
 — Carl Vilhelm Møller, Elektriker, 75.
 — Christian Hjorth, Maskinassistent, 75.
 — Christian Valdemar, Maskinmester, 75.
 — Eiler Christian Rasmus Møving, Maskinmester, 75.
 — Elef Martin, Maskinmester, 75.
 — Elmer Erik, Maskinassistent, 76.
 — Erik Magnus, Maskinmester, 76.
 — Frands Jørgen Marius, Maskinmester, 76.
 — Fritz Julius, Tegner, 437.
 — Georg Carl Frederik Kjærgaard, Skibskonstruktør, 438.
 — Georg Emil Valdemar, Maskinmester, 76.
 — H. H., Konstruktør, 438.
 — H. V., Ingeniør, 438.
 — Hans Frederik, Maskinassistent, 76.
 — Hans Henry Brændegaard, Maskinassistent, 77.
 — Hans Møller, Maskinmester, 77.
 — Harald Nørregaard, Maskinassistent, 77.
 — Hartvig, Maskinmester, 77.
 — Henning Ivan, Konstruktør, 438.
 — Henry Chr. George, Maskinmester, 77.
 — Holger, Maskinmester, 77.
 — Ib Hendrik, Konstruktør, 438.
 — Jean S. S., Maskinmester, 77.
 — Jens Aage, Maskinmester, 78.
 — Jens Peter, Maskinmester, 78.
 — Jens Peter, Maskinmester, 78.
 — Johannes Schou, Driftsbestyrer, 78.
 — Johs., Ingeniør, 438.
 — Kaj Iver Vilhelm, Maskinmester, 78.
 — Karl Johan, Maskinmester, 78.
 — Karl Lytken, Konstruktør, 78.
 — Kay Wigh, Maskinmester, 79.
 — Knud Frederik, Maskinmester, 79.
 — Konrad Otto, Maskinmester, 79.
 — Laurids Theodor Juul, Maskinmester, 79.
 — Laurits Christian, Maskinmester, 79.
 — Lauritz Christian, Maskinmester, 79.
 — Mads Eskildsen Koertz, Maskinmester, 80.
 — Mads Georg, Maskinmester, 80.
 — Magnus, Tilskærer, 526.
 — Marius, Maskinmester, 80.
 — Martin Henrik, Maskinassistent, 80.
 — Niels, Tilskærer, 526.
 — Niels Aage, Maskinmester, 80.
 — Niels Kristian, Maskinmester, 80.
 — Poul Aage Johannes Dyrlov, Ingeniør, 438.
 — Poul Sølvberg, Maskinassistent, 81.
 — Rasmus, Maskinmester, 81.
 — Roald Kromann, Maskinassistent, 81.
 — Svend Aage Ejning, Maskinmester, 81.
 — Svend Lion Behrens, Maskinmester, 81.
 — Søren, Maskinkonstruktør, 438.
 — Thomas Nørregaard, Konstruktør, 439.

- Madsen, Thorvald, Maskinmester, 81.
 — V., Maskinmester, 81.
 — Verner Karl, Maskinmester, 82.
- Magius, Erik, Ingeniør, 439.
- le Maire, Carl Albert, Ingeniør, 439.
- Malmberg, Ove Robert, Maskinkonstruktør, 439.
- Malmos, Rasmus, Tilskærer, 526.
- Malmose, Karl, Ingeniør, 439.
- Malmstrøm, Erik, Maskinmester, 82.
 — Olof Herbart, Tilskærer, 526.
- Mandrup, Carl Gustav, Ingeniør, 439.
- Marcussen, Oskar Reinhold, Maskinassistent, 82.
- Marding, Niels Christian Georg, Arkitekt, 440.
- Markussen, Georg Emil Holm, Maskinmester, 82.
- Martens, Aage Emil, Maskinmester, 82.
- Martensen, Conrad, Maskinmester, 82.
- Marthinus, Kay, Maskinmester, 82.
- Martlev, Gunnar, Maskinassistent, 83.
- Marx, David John Fini, Maskinmester, 83.
- Mathiasen, Johannes, Maskinmester, 83.
 — Oskar Johannes, Maskinmester, 83.
 — Søren Henrik, Maskinmester, 83.
- Mathiesen, Niels Leo Dunn, Maskinassistent, 83.
 — Ove Louis, Maskinassistent, 84.
- Mathisen, Svend Aage Ørneborg, Maskinassistent, 84.
- Matthiasson, Svend Aage, Maskinassistent, 84.
- Matthiesen, Hans, Maskinmester, 84.
 — Kresten Sass, Maskinmester, 84.
- Matzen, Finn Helge, Maskinmester, 84.
- Mau, Orla Peter Hartvig, Maskinassistent, 84.
- Maymann, Anton Lauritz, Maskinmester, 85.
- Mazar de la Garde, Kaj, Maskinmester, 85.
- Mechlenborg, Regner Georg Marstrand, Maskinmester, 85.
- Mechlenburg, Christian, Maskinmester, 85.
- Meier, Wilfred, Maskinmester, 85.
- Meilsøe, Poul Leth, Maskinassistent, 85.
- Meinertz, Charles Theodor, Maskinmester, 86.
 — Jes Ingvard Thomas, Maskinmester, 86.
- Meisel, Edwin Christian Marinus, Maskinmester, 86.
- Meistrup, Niels Møller, Maskinmester, 86.
- Mejidal, Hans Peter Theodor, Maskinmester, 86.
- Melballe, Thorvald Jensen, Maskiningeniør, 440.
- Melchiorson, Niels Poul Erland, Skibskonstruktør, 440.
- Meltz, Peter Johannes Martin, Maskinmester, 87.
- Merner, Carl Aage, Konstruktør, 440.
- Messerschmidt, Byrge, Skibsingeniør, 440.
- Meulengracht, Svend Marius Otto Madsen, Driftsingeniør, 441.
- Meyer, Aage Gustav, Maskinmester, 87.
 — Fritz, Maskinmester, 87.
- Meyer-Hansen, Henry, Maskinmester, 87.
- Meyland-Smith, Erik, Ingeniør, 441.
- Mibach, Chr. Vilh. Ferd. Georg, Maskinmester, 87.
- Michaelsen, Finn Viggo Ludvig Diemar, Maskinassistent, 87.
 — Hans Otto, Maskinmester, 87.
 — Svend Aage Emanuel Flycht, Maskinassistent, 88.
- Michelsen, Carl, Elektricitetsværksejer, 88.
 — Carl Chr., Maskinmester, 88.
 — Emil Julius Georg, Skibskonstruktør, 441.
 — Hans, Maskinassistent, 88.
 — Holger, Ingeniør, 441.
 — Leon Arnold Richard, Maskinmester, 88.
- Mikaelsen, Niels Ejler, Elektriker, 88.
- Mikkelsen, Alfred Carl, Værkmester, 538.
 — Carl Einer, Maskinmester, 89.
 — Hans Peter, Maskinmester, 89.
- Mikkelsen, Helge Knud Odgaard, 441.
 — Jens, Maskinmester, 89.
 — Johannes Juul Salomon, Maskinmester, 89.
 — Kaj Peter, Maskinassistent, 89.
 — Marius, Maskinmester, 89.
 — Max Mac-Mahon, Maskinmester, 90.
 — Poul Anke Sahl, Maskinassistent, 90.
 — Søren Grønning, Maskinassistent, 90.
- Milhøj, Alb., Maskinmester, 90.
- Milling, Nels Bøje Harhoff, Maskinmester, 90.
- Modell, Aage Edvard, Maskinmester, 90.
- Modler, Viggo Edwin Valdemar, Ingeniør, 441.
- Mogensen, Axel Johan, Maskinmester, 90.
 — Frede Bondee, Tegner, 442.
 — Fritz Holger, Maskinmester, 91.
 — K., Skibskonstruktør, 442.
 — Laurs Gunnar, Maskinmester, 91.
 — Mogens Rasmus Bjerring, Maskinassistent, 91.
 — Niels Gustav Folke, Maskinmester, 91.
 — Otto Guido, Maskinmester, 91.
 — Sofus, Maskinmester, 91.
 — Søren, Konstruktør, 442.
- Mohr, Svend Aage, Arkitekt, 442.
- Moll, Haldur Julius Aage, Arkitekt, 442.
- Moltum, Knud, Ingeniør, 442.
- Moltzen, Dan Schiøtte, Maskinmester, 91.
- Momme, Johannes Iver, Maskinmester, 92.
- Mordhorst, Georg Ernst, Maskinmester, 92.
- Morrison, Carl Einar, Dækmester, 537.
- Mortensen, Aage Peter, Maskinmester, 92.
 — Adolf Andreas, Maskinmester, 92.
 — Anders, Tilskærer, 507.
 — Anders Ejnar, Bygningskonstruktør, 442.
 — Børge Høybye, Maskinassistent, 92.
 — Carl Andreas Valdemar, Maskinmester, 92.
 — Carl Fritjof, Tilskærer, 526.
 — Christen, Maskinmester, 92.
 — Christen Tønnesen, Maskinmester, 93.
 — Emil Antonius, Maskinmester, 93.
 — Erik, Ingeniør, 442.
 — Erik A., Konstruktør, 443.
 — Fin Jens Thorvald, Maskinassistent, 93.
 — G. A., Maskinmester, 93.
 — Halvor, Ingeniør, 365.
 — Helge Eduard Garfield, Maskinmester, 93.
 — Jens, Ingeniør, 443.
 — Johannes Evald Flor, Maskinassistent, 93.
 — Jørgen Rudolf, Maskinassistent, 94.
 — Lauritz Niels Risgaard, Filialbestyrer, 94.
 — Marinus, Maskinmester, 94.
 — Max, Ingeniør, 443.
 — Niels Johan Chr., Maskinmester, 94.
 — Niels Oluf Riisgaard, Maskinmester, 94.
 — Oscar, Maskininspektionsmester, 94.
 — Peter Bramsen, Maskinmester, 95.
 — Rasmus Peter Edvard, Maskinassistent, 95.
 — Rudolf, Montør, 95.
 — Theodor Ferdinand, Maskinmester, 95.
 — Villy Bonde, Maskinassistent, 95.
 — Willy Casper, Ingeniør, 443.
- Morthorst, Eskild Reuter, Maskinassistent, 95.
- Mosbech, Rasmus Christian Overgaard, Maskinmester, 96.
- Moser, Rudolf Martin, Maskinassistent, 96.
- Moth, Carl Ingvard, Maskinassistent, 96.
- Mouritzen, Jens Christian, Maskinmester, 96.
 — Kaj, Maskinmester, 96.
 — Niels Kjeld Tonbjerg, Maskinassistent, 96.

Mouritzen, Svend Aage, Maskinmester, 97.
 Moyell, Ib, Skibskonstruktør, 443.
 Mulvard, Johannes Chr., Ingeniør, 443.
 Munch, Alfred Vilhelm, Tilskærer, 526.
 — Charles Andreas, Maskinmester, 97.
 — Georg Jonathan, Maskinassistent, 97.
 — H. J., Ingeniør, 443.
 — Jens Peter Georg, Maskinmester, 97.
 Munck, Poul, Disponent, teknisk Raadgiver, 443.
 Munksgaard, Henry Andersen, Maskiningeniør, 443.
 Munksgaard-Nielsen, Ole, Fabrikant, 97.
 — Will, Maskinmester, 97.
 Musaeus, Franz Philip Eugen, Værkfører, 98.
 Muxoll, Axel Anias, Maskinmester, 98.
 Myhre, Johan Peter Kristian, Ingeniør, 366.
 Mühling, Ernst Peter Georg, Maskinmester, 98.
 — Johan Carl Frederik Wismar, Maskinassistent, 98.
 Müller, Ludvig Conrad, Maskinmester, 98.
 — Svend Aage Ejler, Skibskonstruktør, 444.
 Mærsk-Møller, Carl Henning, Maskinmester, 98.
 Møbius, Arthur Harry Søren, Maskinassistent, 98.
 Mølbach, Arne, Maskinmester, 98.
 Møllenberg, Johan Sigurd Albert, Konstruktør, 444.
 Møller, Aage, Maskinassistent, 99.
 — Aage, Maskinmester, 99.
 — Aage, Skibskonstruktør, 367.
 — Aksel Fornitz, Maskinmester, 99.
 — Arne Carl, Maskinmester, 99.
 — Asger, Maskinmester, 99.
 — Axel, Maskinmester, 99.
 — C., Maskinmester, 99.
 — Carl, Maskinmester, 99.
 — Carl Conrad, Maskinmester, 99.
 — Carl Henrik Zethner, Maskinassistent, 100.
 — Carl Thousig, Garantimester, 100.
 — Carl Villy Olsen, Maskinmester, 100.
 — Claus Ferdinand, Maskinmester, 100.
 — Erik Laurits, Ingeniør, 444.
 — Evald Kr., Maskinmester, 100.
 — F., Maskinmester, 100.
 — Friedrich, Maskinmester, 100.
 — Godtfred Ferdinand, Tilskærer, 527.
 — Hans, Maskinmester, 101.
 — Hans Willy, Maskinassistent, 101.
 — Harry Charles, Maskinmester, 101.
 — Helge Emilius Holger, Ingeniør, 444.
 — Henry Christensen, Maskinassistent, 101.
 — Ingeman Rudolf Peter, Ingeniør, 444.
 — Jens Robert Otto, Maskinmester, 101.
 — Jens Walther, Arkitekt, 444.
 — Johannes Amandus, Maskinmester, 101.
 — Johannes Kristian, Arkitekt, 445.
 — Johannes Vilhelm, Maskinmester, 101.
 — Jørgen Rasmussen, Tilskærer, 527.
 — K., Maskinmester, 102.
 — Kai Espegreen, Maskinmester, 102.
 — Karl Kristian, Maskinmester, 102.
 — Ludvig Julius, Maskinkonstruktør, 445.
 — Martin, Maskinmester, 102.
 — Mogens Frederik Gottfred, Maskinmester, 102.
 — Niels Ludvig Søren, Maskinmester, 102.
 — Olaf Sager, Skibskonstruktør, 445.
 — Oskar Sigurd Emanuel, Maskingrosserer, 102.
 — Peter, Maskinmester, 102.
 — Peter Johannes Emanuel, Maskinmester, 103.
 — Peter Richard Gudmann, Maskinassistent, 103.
 — Senica Hannibal, Maskinmester, 103.

Møller, Sigurd Peter Jacob, Maskinmester, 103.
 — Svend Aage, Maskinmester, 103.
 — Svend Aage, Maskinmester, 104.
 — Vagner Viggo Ravnsbjerg, Maskinassistent, 104.
 — Vald., Maskinmester, 104.
 — Viggo, Maskinkonstruktør, 445.
 — Viggo Chr. Godtfred, Maskinmester, 104.
 — Vilhelm, Maskinassistent, 104.
 — William, Maskinmester, 104.
 Møllgaard, Hans Pedersen, Tilskærer, 527.
 Mørch, Aage, Maskinmester, 104.
 — Carl Viggo, Ingeniør, 445.
 — Charles Peter Agar William, Maskinmester, 104.
 — Jørgen Claussen, Maskinmester, 105.
 — K., Maskinmester, 105.
 — Svend Carl Vilhelm, Maskinmester, 105.

N.

Nandow, N., Maskinmester, 105.
 Nantsen, Valdemar Georg Marinus, Maskinmester, 105.
 Neergaard, Holger, Maskinmester, 105.
 Neerup, Alex Hans Peter, Arkitekt, 445.
 Nelander, E., Ingeniør, 446.
 Nelholt, Gustav Adolf, Fabrikant, 105.
 Netschajeff, Sergei, Konstruktør, 446.
 Neye, Poul, Maskinassistent, 106.
 Niclasen, Frode Ferdinand, Bygningskonstruktør, 446.
 Nicolaisen, Ejner, Maskinassistent, 106.
 — Niels, Maskinmester, 106.
 — Thorkild Bjarne, Skibskonstruktør, 446.
 Nicolaysen, Asmus Wilhelm, Skibskonstruktør, 446.
 Nielsen, A., Maskinmester, 106.
 — A., Maskinmester, 106.
 — Aage, Maskinkonstruktør, 446.
 — Aage Alexius, Maskinmester, 106.
 — Aage Christian, Konstruktør, 446.
 — Aage Jakob, Maskinmester, 106.
 — Aage Julius, Maskinmester, 106.
 — Aage Juul, Maskinassistent, 107.
 — Aksel Edvard, Maskinmester, 107.
 — Aksel Emil, Maskinassistent, 107.
 — Albert Carl Christian, Konstruktør, 366.
 — Albert Georg Henry, Maskinarbejder, 107.
 — Albrecht Harald Sigurd, Maskinmester, 107.
 — Alexander Severin, Tilskærer, 527.
 — Anders, Ingeniør, 447.
 — Anders Christian Ejvind, Maskinmester, 107.
 — Anders Korsgaard, Maskinmester, 107.
 — Anders Kristian, Maskinmester, 108.
 — Andreas Munch, Maskinmester, 108.
 — Anton, Maskinassistent, 108.
 — Anton Hans, Maskinmester, 108.
 — August, Maskinmester, 108.
 — August Marius, Maskinmester, 108.
 — Axel, Værkstedsformand, 109.
 — Axel Adolf, Maskinmester, 109.
 — Axel Marinus, Maskinmester, 109.
 — Axel Thorvald, Konstruktør, 447.
 — Axel Valdemar, Maskinmester, 109.
 — Axel Valdemar Christian, Tilskærer, 527.
 — Bernhard Nicolaj, Maskinassistent, 109.
 — Bjarna Esben Walder, Ingeniør, 447.
 — Børge, Maskinassistent, 109.
 — Børge, Maskinassistent, 110.
 — Børge, Maskinmester, 110.

- Nielsen, Børge, Maskinmester, 110.
 — C. M. A., Ingeniørassistent, 447.
 — Carl, Maskinmester, 110.
 — Carl, Maskinmester, 110.
 — Carl August, Tegner, 447.
 — Carl Chr., Maskinmester, 111.
 — Carl Christian, Maskinmester, 111.
 — Carl Emil, Maskinassistent, 111.
 — Carl Emil Wiese, Maskinmester, 111.
 — Carl Erik Frithiof Søgaard, Maskinmester, 111.
 — Carl F. V., Maskinmester, 111.
 — Carl Georg, Arkivassistent, 447.
 — Carl Herman, Maskinmester, 112.
 — Carl Herman James Watt, Maskinmester, 112.
 — Carl Johan, Maskinassistent, 112.
 — Carl Johan, Maskinmester, 112.
 — Carl Johan Thrane, Maskinassistent, 112.
 — Carl Marinus Jensen, Maskinmester, 112.
 — Carl Oscar, Maskinmester, 112.
 — Carl Poul, Ingeniør, 447.
 — Carl Theodor, Ingeniør og Afdelingsleder, 447.
 — Carl Victor, Maskinassistent, 113.
 — Charles Ejnar, Maskinmester, 113.
 — Christen Hougaard, Konstruktor, 447.
 — Christen Metinus, Maskinmester, 113.
 — Christian, Maskinmester, 113.
 — Christian Aage, Maskinmester, 113.
 — Christian Anker, Ingeniør, 448.
 — Christian Carsten, Ingeniør, 448.
 — Christian Peter, Maskinmester, 113.
 — Claus Frederik, Driftsleder, 114.
 — Daniel, Tegner, 448.
 — Ditlef, Maskinmester, 114.
 — Egon Thorvald, Maskinassistent, 114.
 — Einar Borre, Maskinmester, 114.
 — Ejler Osvald, Maskinassistent, 114.
 — Ejnar Kristian Laurits, Konstruktor, 448.
 — Ejnar Laurits, Ingeniør, 448.
 — Ejner, Skrådermester, 527.
 — Elof Handberg, Montør, 114.
 — Emanuel Seier, Maskinassistent, 115.
 — Emil, Ingeniør, 448.
 — Emil Gustav Edvard, Ingeniør, 449.
 — Enevold Niels, Maskinmester, 115.
 — Erik, Skibskonstruktor, 449.
 — Erik Sivert, Maskinassistent, 115.
 — Erling Børge, Maskinassistent, 115.
 — Folmer Moesgaard, Maskinmester, 115.
 — Folmer Møller, Maskinmester, 115, 540.
 — Frands Bastian, Tilskærer, 528.
 — Frands Hugo Christian Bjørnholdt, Maskinmester, 116.
 — Frederik, Maskinmester, 116.
 — Fritz, Maskinmester, 116.
 — Fritz Robert, Ingeniør, 449.
 — Georg, Ingeniør, 449.
 — Georg Chr. Schrøder, Maskinmester, 116.
 — Georg Ove, Maskinmester, 116.
 — Georg W., Maskinmester, 116.
 — H., Maskinmester, 116.
 — Hans, Maskinmester, 117.
 — Hans, Maskinmester, 117.
 — Hans Carlo, Maskinmester, 117.
 — Hans Chr., Maskinmester, 117.
 — Hans Christian Frederik Viggo Robert, Maskinmester, 117.
 — Hans Frederik Johan, Maskinmester, 117.
 — Hans Lindvard, Maskinmester, 117.
- Nielsen, Hans Otto, Ingeniør, 449.
 — Hans Peder, Driftsleder, 118.
 — Hans Peder, Maskinassistent, 118.
 — Hans Peder, Maskinmester, 118.
 — Hans Peter, Maskinassistent, 118.
 — Hans Peter, Maskinmester, 118.
 — Hans Peter, Maskinmester, 118.
 — Hans Peter Christian, Maskinmester, 119.
 — Hans Richard Emil, Skotøjsfabrikant, 537.
 — Hans Tonnies, Maskinassistent, 119.
 — Hans Valdemar, Maskinmester, 119.
 — Hans Valther, Maskinassistent, 119.
 — Hans Vilhelm, Værkmeester, 119.
 — Harald Georg Wilhelm, Maskinmester, 119.
 — Harald Jakob Karl, Bygningskonstruktor, 449.
 — Harald Jens Peter August, Maskinmester, 120.
 — Harald Kirketerp, Maskinassistent, 120.
 — Harry, Maskinassistent, 120.
 — Harry Frithjof, Maskinmester, 120.
 — Harry Nicolaj, Maskinmester, 120.
 — Harry Seier, Maskinassistent, 121.
 — Helge Erland Pandrup, Tegner, 449.
 — Helmuth Julius, Maskinassistent, 121.
 — Henrik Phillip Würtz, Arkitekt, 449.
 — Henry, Maskinkonstruktor, 450.
 — Henry S., Maskinmester, 121.
 — Holger, Ingeniør, 450.
 — Holger Fritz Martin, Maskinmester, 121.
 — Ingvard Georg, Maskinmester, 121.
 — Jacob Olaj, Driftsbestyrer, 121.
 — Janus Otto, Maskinmester, 121.
 — Jens, Tegner, 450.
 — Jens Alfred, Maskinassistent, 122.
 — Jens Anders Michael, Maskinmester, 122.
 — Jens Chr., Installatør, 122.
 — Jens Christian Martin, Maskinmester, 122.
 — Jens Ejner, Maskinmester, 122.
 — Jens Emanuel Alexander, Maskinmester, 122.
 — Jens Kristian Bager, Maskinassistent, 123.
 — Jens Marinus, Maskinkonstruktor, 366.
 — Jens Viggo, Maskinmester, 123.
 — Jens Viggo Landau, Maskinmester, 123.
 — Jes Harald, Maskinmester, 123.
 — Johannes, Driftsbestyrer, 122.
 — Johannes, Ingeniør, 450.
 — Johannes, Maskinmester, 123.
 — Johannes, Maskinmester, 124.
 — Johannes, Maskinmester, 124.
 — Johannes, Maskinmester, 124.
 — Johannes, Maskinmester, 124.
 — Johannes Emil, Maskinmester, 124.
 — Johannes Marinus, Maskinmester, 124.
 — Johannes Sigersen, Maskinmester, 124.
 — John Willy Kåfing, Maskinmester, 125.
 — Josef Louis, Tilskærer, 528.
 — Julius Løgager, Kabelmester, 125.
 — Jørgen Frederik Ferdinand, Maskinmester, 125.
 — Jørgen From, Maskinmester, 125.
 — Jørgen Haakon Munk, Maskinmester, 125.
 — K., Maskinmester, 125.
 — K., Maskinmester, 126.
 — Kaj, Maskinmester, 126.
 — Kaj Adelhard, Ingeniør, 450.
 — Kaj Knud Erland, Maskinmester, 126.
 — Kaj Kristen Ferdinand, Maskinmester, 126.
 — Kaj Peter, Maskinmester, 126.
 — Kaj Puge, Maskinassistent, 126.
 — Kaj Rasmus, Bygningskonstruktor, 450.

- Nielsen, Karl, Maskinassistent, 126.
 — Karl Frederik Hviid, Maskinmester, 126.
 — Kay Laurits Villiam, Maskinmester, 126.
 — Knud, Maskinmester, 126.
 — Knud, Maskinmester, 127.
 — Knud Dybbøl, Montør, 127.
 — Knud Gerhard, Maskinmester, 127.
 — Knud Otto, Maskinassistent, 127.
 — Kristen, Ingeniør, 451.
 — Kristian Adolf, Maskinassistent, 127.
 — Kurt, Maskinassistent, 127.
 — Laurits Kaj Svend, Maskinmester, 127.
 — Laurits Marius, Maskinmester, 128.
 — Louis, Varmemester, 128.
 — Louis Johan Emil, Maskinmester, 128.
 — Louis Sofus, Maskinassistent, 128.
 — Louis Victor Edvard, Maskinmester, 128.
 — Marius, Maskinmester, 128.
 — Marius Christian Bernhard, Ingeniør, 451.
 — Marius Peder, Toldbetjent, 129.
 — Martin Sophus, Maskinmester, 129.
 — Mary Agnes Christine, Assistent, 451.
 — N., Maskinmester, 129.
 — N., Maskinmester, 129.
 — N. P. Valdemar, Maskinmester, 129.
 — Niels Carl Rasmus, Maskinmester, 129.
 — Niels Chr. Emil, Maskinmester, 129.
 — Niels Chr. Frederik Vallø, Maskinassistent, 129.
 — Niels Chr. Møller, Maskinmester, 130.
 — Niels Christian, Maskinmester, 130.
 — Niels Christian, Maskinmester, 130.
 — Niels Christian Rudolph, Maskinmester, 130.
 — Niels Edvard Julius, Maskinmester, 130.
 — Niels Frederik Rasmus, Maskinmester, 131.
 — Niels Gjersing, Ingeniør, 451.
 — Niels Jens, Maskinassistent, 131.
 — Niels Oscar, Maskinmester, 131.
 — Niels Peder Thorvald, Maskinmester, 131.
 — Niels Peter, Maskinmester, 131.
 — Niels Peter, Maskinmester, 131.
 — Niels Peter, Maskinmester, 131.
 — Niels Peter, Maskinmester, 132.
 — Niels Peter, Maskinmester, 132.
 — Niels Peter Georg Wegener, Ingeniør, 451.
 — Niels Villum, Maskinmester, 132.
 — Ole Wilhelm Immanuel, Maskinmester, 132.
 — Oluf, Maskinmester, 132.
 — Oluf Carl Georg, Maskinmester, 132.
 — Orla Boye, Maskinassistent, 132.
 — Orla Chr. Skou, Maskinmester, 133.
 — Oskar Krabbe, Maskinmester, 133.
 — Osvald, Ingeniørassistent, 451.
 — Osvald Arthur Chr., Rejsemontør, 133.
 — Osvald Frants Christian, Maskinmester, 133.
 — Otto Frederik, Ingeniør, 452.
 — Otto Friis, Maskinmester, 133.
 — Otto W. Karl, Maskinmester, 133.
 — Ove, Maskinassistent, 134.
 — Ove Rasmus, Maskinassistent, 134.
 — P., Maskinmester, 134.
 — P., Maskinmester, 134.
 — P. A., Maskinmester, 134.
 — Paul, Maskinmester, 134.
 — Paul Chr., Maskinmester, 134.
 — Paul Erik, Bygningskonstruktør, 452.
 — Peder Adolf Arne, Maskinmester, 134.
 — Peter Møller, Købmand, 135.
- Nielsen, Peter Thorvald, Maskinmester, 135.
 — Peter Vilhelm, Maskinmester, 135.
 — Poul, Maskinmester, 135.
 — Poul Frank, Tegner, 452.
 — Poul Helge Carly, Maskinmester, 135.
 — Poul Henrik, Maskinmester, 135.
 — Poul Karl, Ingeniør, 452.
 — Poul Skotte, Maskinassistent, 135.
 — Povl Møller, Maskinmester, 136.
 — R., Maskinmester, 136.
 — R. S., Maskinmester, 136.
 — Rasmus Albertsen, Maskinmester, 136.
 — Rasmus Ejner Viktor, Maskinmester, 136.
 — Regnar Kjærulf, Forretningsdrivende, 136.
 — Richard E., Arkitekt, 452.
 — Richard Joachim Starch, Maskinmester, 137.
 — Robert Arnold Dahlstrøm, Maskinassistent, 137.
 — Robert Carl Emil, Maskinmester, 137.
 — Robert Hans Peter, Maskinmester, 137.
 — Robert James, Maskinmester, 137.
 — Robert Rudolf Eduard, Fyrassistent, 137.
 — Sigfrid, Maskinassistent, 138.
 — Sigfried Christian Oskar, Maskinmester, 138.
 — Sigvald Anker, Maskinmester, 138.
 — Sindahl Jeppe Anker, Maskinassistent, 138.
 — Svend, Maskinmester, 138.
 — Svend Aage, Maskinmester, 138.
 — Svend Aage Peter, Maskinmester, 138.
 — Svend Aage Thanning, Konstruktør, 452.
 — Svend Aage Witthøfft, Arkitekt, 452.
 — Svend Børge, Maskinmester, 138.
 — Svend Heinrich, Maskinmester, 139.
 — Svend Jørgen, Maskinmester, 139.
 — Svend Willy, Maskinmester, 139.
 — Søren Sigvard, Maskinmester, 139.
 — Theodor Julius Frederik, Maskinmester, 139.
 — Thorkild Johannes, Maskinmester, 139.
 — Thorkild Richard Slott, Maskinmester, 140.
 — Thorvald, Maskinmester, 140.
 — Tom Vitus, Maskinmester, 140.
 — Valdemar, Maskinmester, 140.
 — Valdemar, Maskinmester, 140.
 — Victor August Valdemar, Maskinmester, 140.
 — Victor Bach, Maskinmester, 140.
 — Victor Svane, Maskinmester, 141.
 — Viggo Arnold, Maskinmester, 141.
 — Viggo Axel, Maskinmester, 141.
 — Vilhelm, Maskinmester, 141.
 — Vilhelm Ingolf, Maskinmester, 141.
 — Vilhelm Martin Hviid, Maskinassistent, 141.
 — Villy, Vandværksbestyrer, 141.
 — Willy Arensberg, Maskinkonstruktør, 452.
 — Willy Bjørn, Maskinassistent, 142.
 — Willy Gerhard, Maskinmester, 142.
- Nilsson, Anton Niels, Tilskærer, 528.
 — Axel Herman, Tilskærer, 528.
 — Carl, Maskinmester, 142.
 — Einar, Tilskærer, 528.
 — Erik, Maskinmester, 142.
 — Frantz Frederik, Maskinmester, 142.
 — Gunar, Maskinmester, 142.
 — Johan Oscar, Tilskærer, 528.
 — Nils Adolf, Tilskærer, 529.
 — Nils Herrtin, Skrædermester, 529.
 — Otto, Driftsassistent, 142.
 — Rovilius Christian, Maskinmester, 143.
 — Vilhelm Sandel Adlerkreuz, Maskinmester, 143.

- Nissen, Alfred, Maskinmester, 143.
 — Anders Thorkild, Maskinmester, 143.
 — Andreas Peter Ohrt, Maskinmester, 143.
 — Carl Theodor, Maskinmester, 143.
 — Christen Sønderholm, Maskinmester, 144.
 — Eduard August, Maskinmester, 144.
 — Helge Johannes Ohrt, Maskinassistent, 144.
 — Kaj Lauritz, Maskinmester, 144.
 — Lave, Bygningskonstruktør, 452.
 — Olaf, Maskinassistent, 144.
- Nisted, Holger Richard, Maskinmester og Bestyrer, 145.
 Noach, Aage Johan Nicolaj, Maskinmester, 145.
 Nordfalk, Carl Harry, Maskinmester, 145.
 Nordholm, Olof, Tilskærer, 508.
 Normand, Martin Chr., Skibskonstruktør, 453.
 Nors-Hansen, Hans Chr. Henry, Driftsassistent, 145.
 Notlevsen, Robert Steen, Maskinmester, 145.
 Nurgaard, Peter Jessen, Maskinmester, 145.
 Nurup, Martin, Maskinmester, 146.
 Nyberg, K. W. N., Maskinassistent, 146.
 Nybæk, Niels Michael, Maskinmester, 146.
 Nyeland, Lauritz, Maskinmester, 146.
 Nygaard, Christian, Maskinmester, 146.
 Nyholm, Willy Helmer, Maskinassistent, 146.
 Nymann, Holger, Maskinkonstruktør, 453.
 Nyrup, Erling Bertel, Arkitekt, 453.
 Nægele, Conrad, Maskinassistent, 146.
 Nødkou, Laurits Johan, Maskinmester, 147.
 Nøhr, Kaj Hans Peter, Konstruktør, 453.
 Nørby, Viggo Emil, Maskinmester, 147.
 Nørgaard, Henry, Bygningskonstruktør, 453.
 — Jørgen Ebsen, Maskinkonstruktør, 453.
 — Kaj Frederik, Maskinassistent, 147.
- Nørgaard-Pedersen, Aage Harald, Maskinmester, 147.
 Nørholm, S. E., Ingeniør, 453.
 Nørlem, Svend Aage, Maskinmester, 147.
 Nørregaard, Hans Christian, Tilskærer, 529.
 Nørring, Vilhelm Peter, Maskinmester, 147.
 — Hans Henrik Karmark, Konstruktør, 453.
- O.
- Obel, Hans Henrik Karmark, Konstruktør, 453.
 — Tage Søegaard, Maskinmester, 147.
- Oberbech-Clausen, Olaf, Maskinmester, 148.
 Oest, Johan Rudolph, Bygningskonstruktør, 453.
 Ohland, Jørgen Ravnby, Maskinmester, 148.
 — Wilhelm Valentin, Maskinmester, 148.
- Ohlmann, Julius Frederik, Maskinmester, 148.
 Ohmsen, Helmuth Carl Kragh, Maskinassistent, 148.
 Ohrberg, Poul Maurus, Kabel-Maskinmester, 148.
 Oldenborg, Johannes, Maskinmester, 149.
 Olesen, Anders Christian Burhøj, Automekaniker, 149.
 — Anders Høgh, Maskinassistent, 149.
 — Carl Burhøj, Maskinmester, 149.
 — Chr. Peter, Maskinmester, 149.
 — H., Maskinmester, 149.
 — Johannes, Maskinmester, 149.
 — Julius, Maskinmester, 150.
 — Knud, Maskinmester, 150.
 — Olaf Christian Thorsager, Maskinmester, 150.
 — Ole Richard Eduard, Maskinmester, 150.
 — Orla Edmund Vald., Maskinassistent, 150.
 — Peter Anton, Maskinmester, 150.
 — Villy Gerald, Maskinmester, 150.
- Olfert-Jensen, Peder, Maskinmester, 151.
 Olgenkær, Jørgen Frithiof, Maskinassistent, 151.
 Olhoff, Aage Frederik Ferdinand, Maskinmester, 151.
 Olofsson, Robert Olof, Maskinmester, 151.
 Orlík, P. O. Rosenørn, Ingeniør, 454.
 Olsen, A., Maskinmester, 151.
 — Adolf Edvard, Maskinassistent, 151.
 — Aksel Kristian, Maskinmester, 151.
 — Alex Robert, Arkitekt, 454.
 — Alfred Carl Wanner, Maskinmester, 152.
 — Alfred Theodor, Maskinmester, 152.
 — Anders Carl Emil, Maskinmester, 152.
 — Anthon Georg, Maskinmester, 152.
 — Arne Søren, Maskinassistent, 152.
 — Axel Peter Jørgen, Maskinmester, 152.
 — Børge, Skibskonstruktør, 454.
 — Børge Blichfeldt, Maskinassistent, 153.
 — Carl C., Fabrikant, 538.
 — Carl Sophus Valdemar, Maskinmester, 153.
 — Chr. Fr. August, Maskinmester, 153.
 — Christen Peter, Tilskærer, 529.
 — Christian Martinius, Maskinmester, 153.
 — Dalthor Broeyn, Maskinassistent, 153.
 — Eivind, Maskinassistent, 153.
 — Eivind Aage Nielsen, Maskinmester, 153.
 — Ejnar, Maskinmester, 154.
 — Ejnar Johannes, Arkitekt, 454.
 — Eli Werner, Maskinmester, 154.
 — Emry Aage, Maskinmester, 154.
 — Erik, Ingeniør, 454.
 — Erik, Skibskonstruktør, 454.
 — Erik Ejvind, Maskinassistent, 154.
 — Erik Johs., Maskinmester, 154.
 — Erik Nicolai, Skibskonstruktør, 454.
 — Erik Ole Hilbert, Maskinmester, 154.
 — Ernst Hans Carl, Ingeniør, 454.
 — Frantz Bowin, Ingeniør, 455.
 — Frederik Valdemar Lauritz, Overmontør, 154.
 — Gerhard Aage, Maskinassistent, 154.
 — Hans Alfred Holm, Maskinmester, 155.
 — Hans Chr., Konstruktør, 455.
 — Hans Peter Chr. Rosenkrands, Maskinmester, 155.
 — Henry, Ingeniør, 455.
 — Holger Christian Peter, Maskinmester, 155.
 — Ingvard Niels Chr., Maskinmester, 155.
 — Jens Kristian Lars, Maskinmester, 155.
 — Johan Lorentz, Maskinmester, 156.
 — Johannes, Maskinassistent, 156.
 — Jørgen Knud, Maskinmester, 156.
 — Kaj, Skibskonstruktør, 455.
 — Karl K. E., Konstruktør, 455.
 — Karl Rasmus, Maskintegner, 455.
 — Knud, Ingeniør, 455.
 — Knud Harald, Maskinmester, 156.
 — Knud Henrik, Maskinassistent, 156.
 — Kristian Evald, Maskinassistent, 156.
 — L., Maskinmester, 156.
 — Lauritz, Skrådermester, 530.
 — Lauritz Henry, Maskinmester, 156.
 — Lejf Richardt Johnsen, Maskinmester, 157.
 — Martin Fritz, Maskinmester, 157.
 — Niels Carl Emanuel, Maskinmester, 157.
 — Niels Sigvart, Driftsassistent, 157.
 — Ole Anthon, Maskinmester, 157.
 — Ole Christoffer, Maskinmester, 157.
 — Ole Theodor Emil, Maskinmester, 158.
 — Oluf Ditlev, Maskinmester, 158.
 — Oluf Martinus, Konstruktør, 455.

- Olsen, Orla K., Maskinassistent, 158.
 — Otto Thim, Maskinmester, 158.
 — Ove, Maskinist, 456.
 — P., Maskinmester, 158.
 — P., Maskinmester, 158.
 — Peter Andersen, Arkitekt, 456.
 — Poul Henrik, Ingeniør, 456.
 — Poul Wilhelm, Maskinkonstruktør, 456.
 — Svend Aage, Maskinmester, 158.
 — Svend Erik, Maskinmester, 158.
 — Thorkild Børge Jens, Maskinmester, 159.
 — Valdemar, Maskinmester, 159.
 — Valdemar Henrik, Maskinmester, 159.
 — Valdemar Jens Peter, Maskinmester, 159.
- Olsén, Axel, Tilskærer, 529.
- Olsson, Botved, Tilskærer, 530.
 — C., Maskinmester, 159.
 — Carl Viggo Bjørn, Maskinmester, 159.
 — Laurits Frederik, Maskinmester, 159.
- Olufsen, Adolf Wilhelm, Maskinmester, 160.
- Ormstrup, J., Ingeniør, 456.
- Orneborg, S. Chr., Tilskærer, 530.
- Ottesen, Albert Georg, Maskinmester, 160.
 — Lars Otto Thorvald, Maskinmester, 160.
- Otto, Carl Vilhelm, Maskinmester, 160.
- Ottosen, Albert Edvard, Maskinmester, 161.
 — Axel Edvard Dragsted, Maskinmester, 161.
 — Emil Theodor, Ingeniør, 456.
 — Svend Saabye, Ingeniør, 456.
- Otzen, Erik, Maskinmester, 161.
- Outzen, Poul Henrik, Maskinassistent, 161.
- Overbye, Søren Leopold, Maskinmester, 161.
- Overgaard, Harry, Maskinmester, 161.
 — Holger Georg, Arkitekt, 457.
 — Niels Jørgen, Maskinmester, 161.
 — Tage, Bygningskonstruktør, 457.
 — Volmer Bruun, Maskinmester, 162.
- Ovesen, Anthon Marinus Ravnsgaard, Tilskærer, 530.
 — Helge Reinhardt, Kommuneingeniør, 457.
 — Kaj, Maskinmester, 162.
 — M., Maskinmester, 162.
 — Peter Korning, Ingeniør, 457.

P.

- Paasgaard, Marino Mikael, Maskinmester, 162.
- Pabst, Holger Emil Adam, Maskinmester, 162.
- Pallesen, Charles Frederik Vilhelm Peder, Konstruktør, 457.
 — Herman Gustav, Maskinmester, 162.
- Palm, Ejnar Jens Christian, Konstruktør, 457.
 — Oluf Thorvald, Maskinmester, 162.
- Palmvig, Jens Holger, Maskinmester, 163.
- Paludan, Otto Helge, Maskinmester, 163.
- Pantmann, Holger Peder Ferdinand, Maskinmester, 163.
 — Peter Julius, Maskinmester, 163.
- Partoft, Wiggo Holger Julius, Maskinmester, 163.
- Paulsen, Ejler Marinus Arnold, Maskintegner, 458.
 — Hans Peter, Maskinmester, 163.
 — Henry Viggo Gippé, Konstruktør, 458.
 — Viggo Skovmand, Maskinassistent, 164.
- Pedersen, Aage Honoré, Maskinmester, 164.
 — Aage Johannes Chr., Maskinmester og Værkfører, 164.
 — Aage Vilman, Maskinmester, 164.
 — Aksel, Tegner, 458.
 — Aksel Svend Kragh, Maskinmester, 164.
- Pedersen, Anders Christian, Maskinmester, 165.
 — Anders Ludvig, Maskinmester, 165.
 — Anders Valdemar, Maskinmester, 165.
 — Andreas Mærsk, Maskinmester, 165.
 — Anker Chr. Hartmann, Maskinmester, 165.
 — Anton Chr., Maskinmester, 165.
 — Arne Carl Chr., Maskinassistent, 165.
 — August, Maskinmester, 166.
 — August, Tilskærer, 530.
 — Axel Albert, Maskinmester, 166.
 — Axel Christian, Maskinmester, 166.
 — Axel Leer, Maskinassistent, 166.
 — Axel Vilhelm, Maskinmester, 166.
 — Bjørn Edmund, Ingeniør, 458.
 — Børge, Ingeniør, 458.
 — C., Maskinmester, 166.
 — Carl, Maskinmester, 166.
 — Carl Aage Niels, Maskinmester, 167.
 — Carl Emil, Gas- og Vandmester, 167.
 — Carl Julius Marius, Maskinmester, 167.
 — Carl Otto, Maskinmester, 167.
 — Charles Emil, Installatør, 167.
 — Christian David, Tilskærer, 530.
 — Christoffer, Maskinmester, 167.
 — Conrad, Maskinmester, 168.
 — Ebbe Senius, Driftsleder, 168.
 — Edvin Anders Kr., Maskinmester, 168.
 — Eigil, Maskinmester, 168.
 — Ejner, Tegner, 458.
 — Emil Harry, Maskinmester, 168.
 — Erik, Skinskonstruktør, 458.
 — Erik Scharling, Maskinassistent, 168.
 — Esben, Maskinassistent, 169.
 — Eske Gunner, Maskinassistent, 169.
 — Folmer, Maskinassistent, 169.
 — Frode Emil, Maskinmester, 169.
 — Georg, Assistent, 169.
 — Georg Alfred, Maskinmester, 169.
 — Georg Niels, Maskinmester, 169.
 — Gotfred, Skrædermester, 530.
 — Gotfred, Værkmester, 537.
 — Gunni, Maskinmester, 170.
 — H., Maskinmester, 170.
 — Hans, Maskinmester, 170.
 — Hans Aage, Værkmester, 170.
 — Hans Andreas, Maskinmester, 170.
 — Hans Chr. Erik, Maskinassistent, 170.
 — Hans Christian, Maskinmester, 171.
 — Hans Peter, Maskinmester, 171.
 — Hans Peter, Maskinmester, 171.
 — Henrik Valdemar, Ingeniør, 458.
 — Henry Johan, Maskinmester, 171.
 — Holger, Maskinmester, 171.
 — Holger Chr. Ejby, Maskinmester, 171.
 — Ivan, Kabelmester, 171.
 — Jacob Andreas, Maskinmester, 172.
 — Jens, Maskinmester, 172.
 — Jens Christian, Maskinmester, 172.
 — Jens Herman, Maskinassistent, 172.
 — Jens Kristian, Maskinmester, 172.
 — Johannes, Maskinmester, 172.
 — Johannes Albert, Maskinmester, 173.
 — Johannes Emil Aloysius, Maskinmester, 173.
 — Johannes Mathias, Maskinmester, 173.
 — Johannes Otto, Maskinmester, 173.
 — Julius Christoffer, Ingeniør, 459.
 — Julius Peder, Maskinmester, 173.

- Pedersen, Jørgen Peder, Maskinmester, 173.
 — Karl Emil Boas, Maskinassistent, 174.
 — Karl Gustav Errenrich, Maskinmester, 174.
 — Kjeld Christian, Ingeniør, 459.
 — Knud, Ingeniør, 459.
 — Knud Erik, Maskinmester, 174.
 — Knud Valdemar, Maskinassistent, 174.
 — Kristian Søndergaard, Maskinassistent, 174.
 — L., Maskinmester, 174.
 — Leonardo, Arkitekt, 459.
 — Ludvig, Bestyrer, 174.
 — Ludvig William, Maskinmester, 174.
 — Mads, Maskinmester, 175.
 — Mads Peder Thorvald, Maskinmester, 175.
 — Marius, Arkitekt, 459.
 — Marius Peder, Tilskærer, 531.
 — Marius Sofus, Maskinmester, 175.
 — Martin, Maskinmester, 175.
 — Martin Christian, Maskinmester, 175.
 — Niels, Maskinmester, 175.
 — Niels Frederik, Maskinmester, 175.
 — Niels Peter Emil, Værkfører, 176.
 — Niels Viggo, Maskinmester, 176.
 — Olaf, Maskinassistent, 176.
 — Otto Kornelius Holm, Maskinmester, 176.
 — Paul Emanuel, Driftsassistent, Maskinmester, 176.
 — Peder Olaf Folmer, Maskinmester, 176.
 — Peder Rask, Ingeniør, 459.
 — Peder Sejersen, Maskinmester, 177.
 — Peter Andreas, Maskinmester, 177.
 — Peter Arne, Arkitekt, 459.
 — Peter Charles, Maskinmester, 177.
 — Peter Harald, Fabrikant, 177.
 — Peter Lauritz, Maskinmester, 177.
 — Peter Olaf, Skrædermester, 531.
 — Poul Chr., Maskinmester, 178.
 — Poul Frederik, Maskinmester, 178.
 — Poul Helmuth Hoffmann, Maskinassistent, 178.
 — Poul Rasmus Møller, Maskinmester, 178.
 — Rasmus, Maskinmester, 178.
 — Robert Rudolf, Maskinmester, 178.
 — Simon Munch, Maskinmester, 178.
 — Svend, Maskinmester, 179.
 — Svend, Maskinmester, 179.
 — Svend Aage, Maskinmester, 179.
 — Svend Aage Christen, Maskinmester, 179.
 — Svend Kristian, Maskinmester, 179.
 — Svend Melchior, Maskintegner, 460.
 — Søren Martinus, Maskinmester, 179.
 — Theodor Mathias, Maskinmester, 180.
 — Thorsø, Maskinmester, 180.
 — Valdemar, Maskinmester, 180.
 — Valdemar Hans, Maskinmester, 180.
 — Vilhelm Karl, Maskinmester, 180.
 — Villy Georg, Maskinmester, 180.
 — Øvind Dahl, Maskinassistent, 181.
 Pedersen-Hannecke, Knud, Maskinmester, 181.
 Pehrson, Poul Lasalle, Maskinmester, 181.
 Peile, Knud Aage, Maskinmester, 181.
 Peitersen, Johannes Chr. Sohle, Maskinmester, 181.
 Pelch, Svend Aage, Maskinmester, 181.
 — Victor Emanuel, Maskinmester, 182.
 Pelikovskiy, Rudolf Carl Georg, Tegner, 460.
 Pelle, Emil Victor, Maskinmester, 182.
 — Frederik Hillebert, Maskinmester, 182.
 — Mads Hansen, Maskinmester, 182.
 — Richard Christian Frederik Holm, Maskinmester, 182.
 Penzien, Marinus Heinrich Christian Camillus, Tilskærer, 508.
 Persson, Carl Viggo Arthur, Maskinkonstruktør, 460.
 — Egon Charles Emil, Maskinmester, 182.
 — Erik Gustav, Maskinmester, 183.
 — Nils Harry, Maskinkonstruktør, 460.
 Peschardt, Johannes Thorup, Ingeniør, 460.
 Petersen, A. L., Konstruktor, 460.
 — Aage Erik Hoffmann, Maskinmester, 183.
 — Aksel Osvald, Maskinassistent, 183.
 — Albert, Maskinmester, 183.
 — Alexis, Maskinassistent, 183.
 — Alfred, Maskinmester, 183.
 — Alfred Christian, Maskinmester, 184.
 — Andreas Heinrich, Maskinmester, 184.
 — Anton Niels Sofus, Maskinmester, 184.
 — Arne Therkild, Maskinassistent, 184.
 — Arnold, Maskinassistent, 184.
 — Asmus, Maskinmester, 184.
 — Axel Georg, Maskinmester, 184.
 — Axel Hugo Johannes, Ingeniør, 460.
 — Axel Villy Folmar, Maskinassistent, 184.
 — Bruno Robert Frants Josef Berglund, Maskinmester, 185.
 — Børge, Maskinmester, 185.
 — Carl Axel Gottlieb, Maskinmester, 185.
 — Carl Chr., Maskinmester, 185.
 — Carl Christian Josva, Maskinmester, 185.
 — Carl Emil, Maskinmester, 185.
 — Carl Frederik, Maskinmester, 186.
 — Carl Jens, Maskinmester, 186.
 — Carl Julius Tjørnelund, Maskinkonstruktør, 460.
 — Carl Jørgen, Bygningskonstruktør, 461.
 — Carl Uldahl, Maskinmester, 186.
 — Carlo, Maskinmester, 186.
 — Carlo Gerhard, Maskinmester, 186.
 — Charles Robert Harald Wilhelm, Maskinmester, 186.
 — Chr. Skelde, Maskinmester, 187.
 — Christian, Ingeniør, 461.
 — Christian Aksel Thorvald, Maskinmester, 187.
 — Christian Bagger, Maskinmester, 187.
 — Christian Michael, Maskinmester, 187.
 — Christian Peter, Maskinmester, 187.
 — Edmond Verner, Maskinmester, 188.
 — Edvard Agner Køj, Maskinmester, 188.
 — Edvard Jacob, Maskinmester, 188.
 — Eigil, Maskinassistent, 188.
 — Einar, Konstruktor, 461.
 — Einer, Maskinmester, 188.
 — Ejler, Maskinassistent, 188.
 — Ejnar Jørgen, Maskinmester, 188.
 — Eli Jens Peter, Maskinmester, 189.
 — Erik, Konstruktor, 461.
 — Erik, Maskinassistent, 189.
 — Erik Cloetta, Maskinmester, 189.
 — Erik Henrik Schiellerup, Maskinmester, 189.
 — Erik Herdahl, Maskinassistent, 189.
 — Erik Johansen, Maskinmester, 189.
 — Erik Viberg, Konstruktor og Tegner, 461.
 — Erland, Maskinassistent, 189.
 — Ernst Louis, Maskinmester, 189.
 — Finn Aalsgaard, Maskinkonstruktør, 461.
 — Frands Mathias, Maskinmester, 189.
 — Frederik, Maskinmester, 190.
 — Frederik Emil, Maskinmester, 190.
 — Frederik Vilhelm, Maskinassistent, 190.
 — Fritz Jacob Alexander, Maskinfabrikant, 190.

- Petersen, Frode Faber, Maskinassistent, 190.
 — Georg, Montør, 191.
 — Georg Thor Axel, Maskinmester, 191.
 — Gustav, Maskinmester, 191.
 — H., Maskinmester, 191.
 — Hakon, Maskinmester, 191.
 — Hans Andreas, Maskinmester, 191.
 — Hans Chr. Govert, Maskinmester, 191.
 — Hans Constantin Rasmus Peter Hansen Sigvardt, Maskinmester, 192.
 — Hans Osvald Kristian, Maskinmester, 192.
 — Hans Peter Carl, Maskinmester, 192.
 — Hans Voigt, Tilskærer, 531.
 — Harald Albrecht Møiniche, Maskinmester, 192.
 — Harald Robert, Maskinassistent, 192.
 — Harry Erhardt, Skibskonstruktør, 367.
 — Helge Horsbøl, Maskinmester, 192.
 — Henning, Bygningskonstruktør, 461.
 — Henning, Ingeniør, 461.
 — Henning Oscar, Elektro-Konstruktør, 462.
 — Henry Elo, Arkitekt, 462.
 — Henry Frederik, Maskinmester, 193.
 — Henry Louis, Maskinmester, 193.
 — Herbert Emil, Maskiningeniør, 462.
 — Herluf Markus, Maskinassistent, 193.
 — Herman Oskar, Maskinassistent, 193.
 — Holger Peter Ludvig, Fabrikmester, 193.
 — Hugo Brochmann, Værkfører, 193.
 — Jens Christian Ejnar, Maskinmester, 194.
 — Jens Julius Georg, Maskinmester, 194.
 — Jens Peter, Tilskærer, 531.
 — Jens Torp, Maskinmester, 194.
 — Jens Vilhelm, Maskinmester, 194.
 — Johan Brännich, Maskinkonstruktør, 462.
 — Johannes, Maskinmester, 194.
 — Johannes Friis, Maskinmester, 194.
 — Johannes Martin Nicolai, Maskinmester, 195.
 — Johannes Mathias, Maskinmester, 195.
 — Jørgen Christian Peter, Maskinmester, 195.
 — Jørgen Henry, Maskinmester, 195.
 — Jørgen Stengade, Maskinmester, 195.
 — K., Maskinmester, 195.
 — Kaj Andreas, Maskinmester, 195.
 — Kaj Axel Steen, Maskinmester, 196.
 — Kaj Ove, Maskinmester, 196.
 — Kaj Sigurd, Arkitekt, 462.
 — Karl Chr. Louis, Maskinmester, 196.
 — Karl Emil, Maskinmester, 196.
 — Karl Evald, Maskinmester, 196.
 — Karl Martin, Maskinmester, 196.
 — Knud, Maskinmester, 196.
 — Knud, Skibskonstruktør, 462.
 — Knud Thage, Elektro-Konstruktør, 462.
 — Lars Holger Martens, Maskinmester, 197.
 — Lars Louis, Maskinassistent, 197.
 — Laurits Bekker, Maskinmester, 197.
 — Laurits Peter, Maskinmester, 197.
 — Louis Valdemar, Maskinmester, 197.
 — Ludvig Valdemar Kaj, Varmemester, 197.
 — Mads Peter, Bygningsinspektør og Kommuneingeniør, 462.
 — Niels, Maskinmester, 197.
 — Niels, Maskinmester, 198.
 — Niels Alfred Vilhelm, Maskinmester, 198.
 — Niels Chr., Maskinmester, 198.
 — Niels Emanuel, Maskininspektør, 198.
 — Niels Frederik Valdemar, Elektro-Ingeniør, 463.
 — Petersen, Niels Henning, Maskinmester, 198.
 — Niels Marius, Maskinmester, 198.
 — Niels Viggo, Maskinassistent, 199.
 — Olaf Marquard, Maskinassistent, 199.
 — Oscar Frits Anders, Maskinmester, 199.
 — Oscar Oluf Johannes, Konstruktør, 463.
 — Ove Nicolaj, Maskinmester, 199.
 — P., Konstruktør, 463.
 — Peder Møller, Maskinmester, 199.
 — Peter, Konstruktør, 463.
 — Peter Buhl, Maskinmester, 199.
 — Peter Chr., Snedkermester, 538.
 — Peter Cornelius, Vagtmester, 200.
 — Peter Hermann Chr., Maskinmester, 200.
 — Peter Jensen, Maskinmester, 200.
 — Peter Knudsen, Maskinmester, 200.
 — Peter Martin, Maskinmester, 200.
 — Peter Valeur Hee, Maskinmester, 200.
 — Poul, Maskinassistent, 200.
 — Poul Albert, Maskinassistent, 201.
 — Poul Bernhardt, Maskinassistent, 201.
 — Poul Christian, Ingeniør, 463.
 — Poul Edvard, Maskinmester, 201.
 — Poul Henrik Vilendal, Maskinmester, 201.
 — Q., Maskinmester, 201.
 — Ralf Frederik, Maskinmester, 201.
 — Rasmus Valdemar, Maskinmester, 201.
 — Richardt Alfred, Maskinmester, 202.
 — Robert Johs. Bernhard, Maskinmester, 202.
 — Rudolf Valdemar Villads, Maskinmester, 202.
 — Rudolph Just, Maskinmester, 202.
 — S., Maskinmester, 202.
 — Sigurd, Maskinmester, 202.
 — Simon Arthur, Maskinmester, 202.
 — Sofus Georg, Maskinmester, 203.
 — Sv. Lerbæk, Konstruktør, 463.
 — Svend Aage, Maskinassistent, 203.
 — Svend Aage, Maskinmester, 203.
 — Svend Erik, Maskinassistent, 203.
 — Svend Laurits, Maskinmester, 203.
 — Søren Peter, Maskinmester, 203.
 — Søren Valdemar, Maskiningeniør, 463.
 — Tage Ferdinand Ernst, Konstruktør, 463.
 — Theodor Frede, Maskinassistent, 204.
 — Theodor Laurids, Maskinmester, 204.
 — Thorvald Carl Oscar, Maskinassistent, 204.
 — Ulf Marquard, Konstruktør, 464.
 — Valdemar Johannes, Maskinmester, 204.
 — Werner, Ingeniør, 464.
 — Viggo, Maskinassistent, 204.
 — Viggo Emanuel, Maskinmester, 204.
 — William Bolding, Maskinmester, 204.
 — Wm. August, Skrædermester, 531.
 — Wolfgang Aage Johan, Maskinmester, 205.
 — Petersen-Dyggve, Ingeniør, 464.
 — Petersson, Viggo Emil, Maskinmester, 205.
 — Petrén, Lars Johan, Tilskærer, 532.
 — Petri, Johannes, Maskinmester, 205.
 — Petrusson, Oskar August Edvin, Maskinmester, 205.
 — Pfefferkorn, Thorvald Robert, Maskinmester, 205.
 — Philipsen, Aage, Maskinmester, 205.
 — Aksel Karl Kristian, Maskinmester, 206.
 — Phillipsen, Jens Peter Richardt, Maskinassistent, 206.
 — Pihl, Jens Frederik, Cyclehandler, 206.
 — Karl Johannes, Maskinmester, 206.
 — Pii, Julius, Maskinmester, 206.
 — Ole, Maskinmester, 206.

- Pijler, G. E. L., Maskinmester, 206.
 Piil, Helmuth M. N. F. L. A., Maskinassistent, 207.
 Pilegaard, Kristian, Maskinmester, 207.
 — Rasmus Peter, Maskinmester, 207.
 — Valdemar Knud, Maskinmester, 207.
 Pilemann, Theodor, Maskinassistent, 207.
 Pilvang, Henning Ejler Piil, Maskinassistent, 207.
 Pind, Carl Victor, Ingeniør, 464.
 Plantener, Vilhelm Peter, Maskinmester, 207.
 v. Platen-Hallermund, Chr. Julius Wilhelm, Maskinmester, 208.
 Plejdrup, Aa. A., Ingeniør, 464.
 Plesner, Peter, Maskinmester, 208.
 Ploug, Laurits, Bygningsingeniør, 464.
 Poggensee, Kaj Hannibal Wilhelm, Maskinmester, 208.
 Pommerencke, Elis, Maskinmester, 208.
 Porsholm, Wilhelm, Maskinmester, 208.
 Poulsen, Albert, Maskinmester, 208.
 — Anders, Maskinmester, 209.
 — August Bernhardt, Maskinassistent, 209.
 — August Christian, Maskinmester, 209.
 — Axel, Maskinmester, 209.
 — Axel Vilhelm, Maskinmester, 209.
 — Carlo, Ingeniør, 464.
 — Christen, Maskinmester, 209.
 — Hans Christian, Maskinmester, 209.
 — Hans Nielsen, Maskinmester, 210.
 — Hans Peter, Maskinmester, 210.
 — Henning Peter Rerup, Maskinassistent, 210.
 — Hugo M., Maskinmester, 210.
 — Johan Emil, Maskinmester, 210.
 — Johan Jensen, Maskinmester, 210.
 — Knud Aage Svane, Maskinmester, 210.
 — Ludvig Christian, Maskinmester, 211.
 — Mads, Maskinmester, 211.
 — Marius, Ingeniør, 464.
 — Martin, Maskinmester, 211.
 — O., Maskinmester, 211.
 — P., Maskinmester, 211.
 — Peter Albert, Maskinmester, 211.
 — Peter Vilhelm, Kabelmester, 211.
 — Poul Anker Bach, Maskinmester, 212.
 — Poul Arthur, Maskinmester, 212.
 — Poul Carl Theodor, Maskinmester, 212.
 — Poul Erik, Maskinmester, 212.
 — Poul H., Maskinmester, 212.
 — Svend Aage, Maskinmester, 212.
 — Svend Aage, Maskinmester, 213.
 — Svend Aage Holger, Maskinmester, 213.
 — Søren, Maskinmester, 213.
 — V., Maskinmester, 213.
 — Walther Hans Theodor, Maskinmester, 213.
 — Valther Sigurd, Maskinmester, 213.
 Prag, Axel Bernhardt Knud, Tilskærer, 532.
 Prebensen, Holger C. Skovsen, Maskinmester, 213.
 Prehn, Bøje Sofus Kristian, Maskinmester, 213.
 Preisler, Boy Fritz, Maskinmester, 214.
 — Jens Marius, Maskinmester, 214.
 Press, Hugo Søht, Maskinmester, 214.
 Printzlau, Aage Vallentin, Maskinmester, 214.
 Pronk, Frederik Vilhelm Valdemar, Maskinassistent, 214.
 Prostrup, Peder Jensen, Maskinmester, 215.
 Præst, Gottfred Carl Henrik, Maskinmester, 215.
 Præstekjær, Erik Aage Werner, Maskinassistent, 215.
 Puge, Knud Aage, Maskinassistent, 215.
 Pultz, Svend Aage, Maskinmester, 215.
- Q
- Quiser, O. L., Skibskonstruktør, 464.
 Qvist, Carl Frstrup, Maskinmester, 215.
- R
- Raabyemagle, Holger, Maskinmester, 215.
 Raahauge, Anders, Maskinmester, 216.
 — Hans Alberth Martin, Tilskærer, 532.
 Raaschau, Christen Marius, Maskinmester, 216.
 Raaschou, H. V., Ingeniør, 464.
 Rahm, Bernhard Vigo, Maskinassistent, 216.
 Ramsig, Kaj Holger, Værkfører, 216.
 Ramsing, Ove Fabricius, Maskinmester, 216.
 Ramtung, Poul William Martin, Maskinmester, 216.
 Rander, Jacob Mikael, Maskinmester, 216.
 Ranthe, Sophus Nikolai, Maskinmester, 217.
 Rasch, Thorkild Johannes, Maskinassistent, 217.
 — Thorvald, Maskinmester, 217.
 Rask, Erik Thyregod, Maskinmester, 217.
 Rasmussen, Aage Andreas, Maskinmester, 217.
 — Aage Michael, Maskinmester, 218.
 — Aage Peter Heinrich, Maskinmester, 218.
 — Aage Thorvald, Arkitekt, 465.
 — Albert Carl, Maskinassistent, 218.
 — Albert Helge, Maskinmester, 218.
 — Alfred Richard, Maskinmester, 218.
 — Anthon Jacob, Tilskærer, 532.
 — Ary Albert, Maskinmester, 218.
 — Axel Henry, Maskinmester, 218.
 — Bjarne Barchley, Maskinmester, 219.
 — Carl, Ingeniør, 465.
 — Carl Erik, Maskinmester, 219.
 — Carl Frederik Julius, Konstruktør, 465.
 — Carl Frits William Jachel, Maskinmester, 219.
 — Carl Henrik, Maskinmester, 219.
 — Carl Johan Peter, Maskinmester, 219.
 — Carl Peter, Maskinmester, 219.
 — Charlie Jørgen August, Maskinmester, 219.
 — Chr. Jacob Heinrich, Maskinmester, 220.
 — Chresten Marius Nikolai, Maskinmester, 220.
 — Christen Arno, Maskinassistent, 220.
 — Christian Oluf Peter, Maskinmester, 220.
 — Edvard, Maskinmester, 220.
 — Edvardt Marius Bjørn, Maskinmester, 220.
 — Einar Marinus, Maskinmester, 221.
 — Ejner Emanuel, Maskinmester, 221.
 — Emanuel, Maskinmester, 221.
 — Emil Karl Kristian, Maskinmester, 221.
 — Erik Gerhard Jensenius, Ingeniør, 465.
 — Erik Gorm, Maskinassistent, 221.
 — Ernst Henry, Maskinassistent, 221.
 — Esbern Theodor, Maskinmester, 222.
 — Fr., Maskinmester, 222.
 — Frants Olsen, Maskinmester, 222.
 — Frede, Maskinmester, 222.
 — Frederik Lerche, Maskinmester, 222.
 — Georg Helmer, Snedkertegner, 465.
 — Gregers Christian, Maskinmester, 465.
 — H., Maskinmester, 222.
 — Hans, Maskinmester, 222.
 — Hans, Maskinmester, 222.
 — Hans Bernhard Joachim, Maskinmester, 223.
 — Hans Georg Barthel, Maskinmester, 223.
 — Harald Vilhelm Erhardt, Maskinmester, 223.

- Rasmussen, Helmuth Niels, Maskinmester, 223.
 — Henri Carl, Maskinreparatør, 223.
 — Henrik, Maskinmester, 223.
 — Henry Ejner, Distriktsingeniør, 465.
 — Hjalmar, Skibskonstruktør, 466.
 — Holger, Afdelingsingeniør, 466.
 — Holger Borre, Maskinassistent, 223.
 — Hugo Peter, Skibskonstruktør, 466.
 — Jens, Maskinmester, 224.
 — Jens Martin, Maskinmester, 224.
 — Jens Peter, Maskinmester, 224.
 — Johannes, Maskinassistent, 224.
 — Johannes, Maskinmester, 224.
 — Johannes Helge, Maskinmester, 224.
 — Johannes Marius, Maskinmester, 224.
 — Johs. Peter Constantin, Maskinmester, 224.
 — Kaj Axel Julius, Maskinmester, 225.
 — Kaj Sigurd, Maskinmester, 225.
 — Kaj Viktor, Maskinmester, 225.
 — Karl, Skibskonstruktør, 466.
 — Karlo Emil, Maskinassistent, 225.
 — Lars Valdemar, Maskinmester, 225.
 — Leo Kurt, Maskinmester, 225.
 — Ludvig, Maskinmester, 226.
 — Mads Peter, Maskinmester, 226.
 — Magnus Florentin Holmbo, Konstruktør, 466.
 — Marius, Tilskærer, 532.
 — Nicolai Møller, Maskinmester, 226.
 — Niels, Maskinmester, 226.
 — Niels, Maskinmester, 226.
 — Niels, Maskinmester, 226.
 — Niels Emil, Maskinmester, 227.
 — O. V., Møbelarkitekt, 466.
 — Oemar, Maskinmester, 227.
 — Orla Rudolf Lund, Maskinmester, 227.
 — Otto, Maskinmester, 227.
 — Ove Stejngrim, Maskinmester, 227.
 — Paul, Maskinassistent, 228.
 — Paul Christian Henriksen, Maskinmester, 228.
 — Paul Holger Christian, Arkitekt, 466.
 — Peter Aage, Maskinmester, 228.
 — Peter Basilius, Maskinmester, 228.
 — Poul Gerhardt, Montør, 228.
 — Poul Holger, Maskinmester, 228.
 — Poul Ingolf, Arkitekt, 466.
 — Rasmus, Maskinmester, 228.
 — Rasmus, Maskinmester, 229.
 — Rasmus Emil, Maskinmester, 229.
 — Rasmus Henrik, Maskinmester, 229.
 — Rasmus Ingvard, Maskinmester, 229.
 — Rasmus Jørgen, Maskinmester, 229.
 — Rejnhard, Maskinmester, 230.
 — Robert Christian, Maskinmester, 230.
 — Rudolph Ludvig, Maskinmester, 230.
 — Siegfred Orla Broenel, Maskinmester, 230.
 — Sinius Laur. Johannes, Maskinmester, 230.
 — Svend Aage, Maskinmester, 230.
 — Svend Henrik, Maskinmester, 230.
 — Svend Otto Johannes, Maskinassistent, 230.
 — Søren Jørgen, Maskinmester, 231.
 — W. S. A. S., Maskinmester, 231.
 — Werner Søren Mosbech, Ingeniør, 467.
 — Viggo Leopold, Maskinmester, 231.
 — Willy Olaf Theodor, Maskinmester, 231.
- Rasmussen-Vædelund, Einar, Vognmand, 231.
 Ratcke, Harald Bøgh, Ingeniør, 467.
 Rather, Einart, Maskinmester, 231.
 Rathje, Otto, Maskinkonstruktør, 467.
 Raun-Byberg, Georg, Maskinmester, 231.
 Ravn, Knud Jørgensen, Maskinassistent, 232.
 Ravnholt, Thomas, Maskinmester, 232.
 Ravnild, Knud, Maskinmester, 232.
 Refslund, Hans Thomsen, Maskinmester, 232.
 Reib, Rudolph Michael Knud, Maskinkonstruktør, 467.
 Reinbacher, Hendrik Albert, Maskinmester, 232.
 Reistrup, Carl Johan, Maskinmester, 232.
 Reitelseder, Carl Chr., Maskinmester, 233.
 Reker, Heinrich Andreas Lund, Maskinmester, 233.
 Rekhoff, Christian, Maskinassistent, 233.
 Relme, Martin Niels Wolfgang, Maskinmester, 233.
 Riber, Georg, Maskinmester, 233.
 Richter, Frants Frederik Wilhelm, Forvalter, 539.
 — Frits Peter, Maskinmester, 233.
 Ricka, Herman, Bygningstekniker, 467.
 Riemann, Frederik Edvard, Ingeniør, 467.
 Rigenstrup, Aage, Maskiningeniør, 468.
 Riis, Einar Christian, Maskinmester, 234.
 — Gelius, Maskinmester, 234.
 — Max Christian Noring, Maskinmester, 234.
 Riisager, Harald Emil, Konstruktør, 468.
 Riiser, Chr., Maskinmester, 234.
 Riisberg, Georg Sophus, Maskinmester, 234.
 Riishede, Jens Henrik, Maskiningeniør, 468.
 Rindby, Marinus, Maskinmester, 234.
 Ringblom, Tilskærer, 532.
 Ringgaard, Peder Carlo, Maskinassistent, 234.
 Ringsted, Arnold Axel Erik, Maskinmester, 235.
 Ritz, Poul Helgesen, Maskinmester, 235.
 Rixen, Einar Marius, Maskinmester, 235.
 Roed, Karl Adolph, Maskinmester, 235.
 Roer, Johan Marinus Nielsen, Maskinmester, 235.
 Rolfsted, Ernst Konstantin, Maskinmester, 235.
 — Hans, Maskinmester, 236.
 Rolin, Alex Anthon, Maskinmester, 236.
 Rolzow, K., Maskinmester, 236.
 Ronak, Holger Christian, Montør, 236.
 Rongsted, Elith Johan, Maskinkonstruktør, 468.
 Ronnenberg, Esther Chemnitz, Tegner, 468.
 Rosberg, Magnus Thorvald, Tilskærer, 532.
 Rose, Søren Frederik, Maskinassistent, 236.
 Rosèn, Carl Torsten Samuel, Tilskærer, 533.
 Rosenbech, Lauritz Dalhoff, Konstruktør, 367.
 — P., Maskinmester, 236.
 Rosenbæk, Christian Albert Clausen, Maskinassistent, 236.
 Rosendahl, Chr. Villiam, Maskinmester, 236.
 Roseneng, Jørgen Alfred Peder, Maskinmester, 236.
 Rosenfeldt, Niels Frederik Christen, Maskinmester, 237.
 Rosenkjær, Jørgen, Arkitekt, 468.
 Rosenkrands, Viggo, Ingeniør, 469.
 Rosenlev-Løytved, Erik, Rejseovermontør, 237.
 Rosenvold, Aage, Bygningskonstruktør, 469.
 Rosholm, Richardt Joachimsen, Ingeniør, 469.
 Roslund, Edvin Carl, Skrædermester, 533.
 Rossing, Gustav, Maskinmester, 237.
 Rossini, Johan Anthon Alexander, Maskinmester, 237.
 Rosted, Carl Christiansen, Maskinmester, 237.
 Roust, Poul, Maskinassistent, 238.
 Rousøe, Johannes Aaboe, Maskiningeniør, 469.
 Rudbeck, Jens Nielsen, Maskinmester, 238.
 Rude, Aage, Maskinmester, 238.
 — Laurids Chr., Værkmester, 539.
 — Otto Peter, Maskinmester, 238.
 Rudolf, Gunnar, Maskinassistent, 238.
 Rumler, Holger Chr. Henrik, Maskinmester, 238.

- Rummel, Wilhelm Gustav, Maskinassistent, 238.
 Ryager, Axel Peter Frederik, Maskinassistent, 239.
 Ryder, Anker, Maskinmester, 239.
 — Robert Aage Olaf, Maskinmester, 239.
 Rydstrøm, Aage, Maskinmester, 239.
 Rye, Svend Ove, Ingeniør, 469.
 Ryfordt, Johannes, Tilskærer, 533.
 Ryge, Kai, Ingeniør, 469.
 Rykær, Lars Marius, Maskinmester, 239.
 Ryssel, Edvard Otto, Maskinassistent, 239.
 Rüz, Ernst, Maskinfabrikant, 239.
 Rytzel, Svend, Maskinmester, 240.
 Rüttgers, John, Arkitekt, 469.
 Ryum, Theodor Jens, Maskinmester, 240.
 Røder, Oluf Albert Løwe, Ingeniør, 470.
 Røe, Christian Frederik, Bygningskonstruktør, 470.
 Røhling, Aksel Rikard, Maskinmester, 240.
 Røjgaard, Niels Peter Magnus, Konstruktør, 470.
 Rømer, Axel, Maskinmester, 240.
 — Jens Andreas, Maskinmester, 240.
 — Leif Kirketerp, Maskinassistent, 240.
 — Ove Jens Peter, Maskinmester, 241.
 Rømhild, Karl Emil Vilhelm, Maskinassistent, 241.
 — Niels Schiødt, Maskinmester, 241.
 Rønnebø, Arnold Urinus Willy, Maskinassistent, 241.
 — Poul Fritz Gilbert, Maskinmester, 241.
 Rønde, Ole Andreas Jensen, Elektro-Konstruktør, 470.
 — Rasmus Fr. Nielsen, Maskinmester, 241.
 Rønne, Beda Lykke, Maskinassistent, 242.
 — Gunnar Hansen, Maskinassistent, 242.
 — Henning Gerhard Hansen, Maskinassistent, 242.
 Rønne-Jensen, Ove Chr., Maskinkonstruktør, 470.
 Røsa, Axel, Maskinmester, 242.
- S.**
- Saaby, Eberhardt Hansen, Maskinmester, 242.
 — Knud Andersen, Maskinmester, 242.
 — Holger Heinrich Orla, Maskinmester, 242.
 Saabøll, Svend Aage, Maskinmester, 243.
 Sabroe, L., Maskinmester, 243.
 Sachs, Carl Marius Ludvig, Maskinmester, 243.
 Sager, Otto Edvard Aage, Maskinmester, 243.
 Salmenius, Niels Erik, Maskinmester, 243.
 Samsing, Darry, Maskinmester, 243.
 — Henry Chr. Søren, Maskinmester, 243.
 Samson, Hugo Harald, Maskinassistent, 243.
 — Immanuel Moritz, Maskinmester, 244.
 Samuelsen, Carl Niclas, Maskinmester, 244.
 — Karl Viktor Adolf, Maskinmester, 244.
 Sandager, Peter Christensen, Maskinmester, 244.
 Sandberg, Anders, Skrædermester, 533.
 — Christian Ivar, Maskinmester, 244.
 Sandbjerg, Jørgen Peter Jensen, Maskinmester, 245.
 Sander, Harry Ove, Maskinkonstruktør, 470.
 Sarup, Vald. Carl, Maskinmester, 245.
 Saxe, Knud Ove, Maskinkonstruktør, 470.
 — Svend Aage, Skibskonstruktør, 471.
 Schacht, Carl Frederik, Maskinmester, 245.
 Schack, Charles Wittendorff Højer, Ingeniør, 471.
 Schade, A., Maskinmester, 245.
 Schaltz, Caj Jørgen Christian, Maskinassistent, 245.
 — Kai Frantz Schermer, Ingeniør, 471.
 Schambye, Hans Christian, Skibsmaskininspektør, 245.
 Schaufus, Adolf Godtfred Peder, Maskinmester, 245.
 — Børge, Maskinmester, 245.
- Schaumann, Jørgen, Maskinassistent, 245.
 Scherffenberg-Møller, Ejner, Ingeniør, 246.
 Scheuer, Andreas Peter Valdemar, Maskinmester, 246.
 Schiern, Niels Carl, Maskinmester, 246.
 Schiller, A., Maskinmester, 246.
 — Augustin, Maskinmester, 246.
 Schilling, Georg Andreas, Maskinmester, 246.
 Schilthauer, Carl Johan, Maskinmester, 247.
 Schiødt, Anders Peter Nielsen, Maskinmester, 247.
 — Ernst August, Ingeniør, 471.
 Schiønemann, Peter, Maskinmester, 247.
 Schiøtt, Kaj Armand Thorvald, Maskinassistent, 247.
 Schleimann, Peter Christian Theodor, Maskinmester, 247.
 Schlein, Kaj Frederik, Varmeingeniør, 471.
 Schmidt, A., Maskinmester, 247.
 — Aage, Maskinmester, 247.
 — Albert Kromann, Maskinmester, 247.
 — Axel Johs., Maskinassistent, 247.
 — Carlo Andreas, Maskinmester, 248.
 — Christen, Maskinmester, 248.
 — Hans Henrik, Maskinassistent, 248.
 — Hans William Hansen, Arkitekt, 471.
 — Henry Nicolaj, Maskinmester, 248.
 — Holger Edvin, Maskinmester, 248.
 — Jens Martin Jensen, Elektricitetsværksbestyrer, 248.
 — Karl Gustav, Ingeniør, 472.
 — Knud Christian, Elektricitetsværksbestyrer, 249.
 — Leo Michael Christiansen, Maskinmester, 249.
 — Marcus Peter, Maskinmester, 249.
 — Peder Kristian, Maskinmester, 249.
 — Poul Peter Iversen, Maskinmester, 249.
 — Rudolf Frederik, Maskinassistent, 249.
 — Thomas August, Maskinmester, 250.
 Schmitt, Ejnar, Maskinmester, 250.
 Schnipp, Peter Louis August, Maskinmester, 250.
 Schnoer, Kristian Ludvig, Maskinmester, 250.
 Schou, Aage Kaj, Maskinassistent, 250.
 — Axel Einer, Maskinassistent, 250.
 — Chr. Vald., Maskinmester, 251.
 — Christian Ingolf, Maskinmester, 251.
 — Georg, Maskinmester, 251.
 — Niels, Maskinmester, 251.
 — Peter J. J. C., Maskinmester, 251.
 — Werner August Hugo, Maskinassistent, 251.
 Schoubye, Teddy, Maskinassistent, 251.
 Schousen, Johannes Chr., Maskinmester, 252.
 — Karlo, Ingeniør, 472.
 Schouw, Iver Christen, Maskinassistent, 252.
 Schov, Aage Johan Martin, Maskinmester, 252.
 — Alf, Skibskonstruktør, 472.
 Schow, Laurits Schartau, Maskinmester, 252.
 Schramm, Carl Frederik, Tilskærer, 533.
 Schrayh, Karl Georg Husen, Maskinmester, 252.
 Schriver, Niels Christian, Vandværksbestyrer, 252.
 Schroll, Rasmus Westergaard, Maskinmester, 253.
 Schröder, Albin, Maskinmester, 253.
 — Helmuth Robert Waldemar, Maskinmester, 253.
 — Henry Aage Ludvig, Maskinmester, 253.
 — O., Maskinmester, 253.
 — Ove Eiler, Maskinmester, 253.
 — Richard Muxoll, Maskinassistent, 253.
 Schubbart, Adolf Erich Asmus, Maskinmester, 253.
 Schubert, Adolf, Maskinmester, 254.
 Schultz, A., Maskinmester, 254.
 — Aage Didrik Cuppelen, Ingeniør, 472.
 — Algot, Maskinmester, 254.
 — Carl Henrik, Maskinmester, 254.

- Schultz, Chr. Godtfred Theodor, Maskinmester, 254.
— Hugo Emil, Maskinmester, 254.
- Schulze, Paul Harald, Ingeniør, 472.
- Schwaback, Niels August Josef, Ingeniør, 472.
- Schwartz, Erik, Maskinassistent, 254.
- Schweitz, Henry, Maskinmester, 255.
- Schytte, Hans Lauritz Ambrosius, Maskinmester, 255.
- Schæbel, Otto Jens, Maskinmester, 255.
- Schæffer, Sofus Andreas Chr., Maskinmester, 255.
- Schødt, Otto Christian Sørensen, Tilskærer, 533.
- Schönfeldt, Karl Georg, Maskinassistent, 255.
- Schøning, Otto Wilh., Maskiningeniør, 472.
- Secher, Oskar, Maskinmester, 255.
— Svend Aage, Maskinmester, 255.
- Sejersen, Olaf Walther, Maskinmester, 255.
- Sejrup, Niels Chr. Carl, Maskinmester, 256.
- Selch-Madsen, Johan Frederik, Maskinmester, 256.
— Sven Aage, Maskinassistent, 256.
- Semberlund, Knud Valdemar Sofus, Arkitekt, 472.
- Sennels, Hans, Maskinmester, 256.
- Sevel, Albert Michael Jensen, Maskinmester, 256.
- Severinsen, Georg Vilh., Maskinmester, 256.
— Jens Chr. Theodor, Maskinmester, 257.
— Jens Edvard, Maskinmester, 257.
— Knud Valdemar, Maskinmester, 257.
— Søren Eeg, Værkstedsmester, 257.
- Sick, Carl Helge, Maskinmester, 257.
- Sidenius, Harald Vilhelm Gustav, Maskinmester, 257.
- Sigurdson, Harald, Maskinmester, 257.
- Sigvardt, Hans Peter, Ingeniør, 473.
- Simonsen, Alex Carlo, Maskinmester, 257.
— Anders Sørinus, Maskinmester, 258.
— Anker Vogn, Driftsassistent, 473.
— Axel Eduard, Maskinmester, 258.
— Edvard Rosendal, Ingeniør, 473.
— Emil Severin, Maskinmester, 258.
— Georg, Maskinmester, 258.
— Hans Aage, Maskinmester, 258.
— Harald Andreas, Maskinmester, 258.
— Henry, Maskinkonstruktør, 473.
— Holger Bendix Michael, Maskinmester, 259.
— Johan Frederik, Maskinmester, 259.
— Kaj Aage Richard, Maskinmester, 259.
— Knud Aage, Maskinassistent, 259.
— S. Chr., Skibskonstruktør, 473.
— Simon, Konstruktør, 473.
— Svante Høyer, Ingeniør, 259.
— Svend Aage, Maskinkonstruktør, 473.
- Sindal, Oscar Julius, Ingeniør, 473.
- Sinding, A., Maskinmester, 259.
- Sivertsen, Karl Johan S., Maskinmester, 259.
— Paul Chr. Vilhelm, Maskinmester, 260.
— Svend Aage Thorup, Maskinmester, 260.
- Sivertson, Harald, Maskinmester, 260.
- Sjøsten, Eric Harald, Tilskærer, 534.
- Sjöström, Kuno, Tilskærer, 534.
- Skaaning, Hans Henrik Larsen, Konstruktør, 474.
— Jens, Elektriker, 260.
- Skakke, Vagn Aage, Maskinmester, 260.
- Skjoldborg, Christen, Maskinmester, 260.
- Skjødt, Ivar, Ingeniør, 474.
- Skonnemose, Corny, Inspektør, 261.
- Skougaard, Roland Peter Chr., Maskinmester, 261.
- Skov, Frede, Maskinmester, 261.
— Georg, Maskinmester, 261.
— Jens Kobbervæ, Maskinmontør, 261.
— Jørgen, Maskinassistent, 261.
- Skov, Jørgen Ludvig Jørgensen, Maskinmester, 261.
— Kaj Emil, Ingeniør, 474.
— Poul, Maskinmester, 262.
- Skovlunde-Hansen, Carl Martin, Maskinmester, 262.
- Skyum, Christian Nielsen, Maskinmester, 262.
- Slot, Aage Bechsgaard, Tilskærer, 534.
- Slott, Anders Chr., Maskinmester, 262.
- Smidt, Henning Carl Anton, Maskiningeniør, 474.
— Kai Ferdinand, Ingeniør, 262.
— Lars Peder Carl, Maskinmester, 262.
- Smidt-Nielsen, Anders Christian, Ingeniør, 474.
- Smith, Frits Adolph Langwitz, Maskinmester, 263.
— Kai Eggert, Maskinassistent, 263.
- Snebang-Larsen, Kai, Bygningskonstruktør, 474.
- Sonne, Carl Peter, Maskinmester, 263.
— Emil Andreas, Konstruktør, 474.
— Knud Christian, Maskinassistent, 263.
— Paul Peter Theodor, Maskinmester, 263.
- Sorth, Hans Peter Andreas, Maskinmester, 263.
- Spang, Peter, Tegner, 475.
- Spangsberg, Aage, Maskinassistent, 264.
- Sparrevohn, Jørgen Ploug, Maskinmester, 264.
- Sperling, Ernst, Maskinmester, 264.
- Spotoft, Axel, Ingeniør, 475.
- Sprange, Kai Eigel Gunnar, Maskinmester, 264.
- Stabell, Helge, Skibsingeniør, 475.
- Stage-Nielsen, Niels Otto, Ingeniør, 475.
- Stapel, Henrik Christian, Maskinmester, 264.
- Stark, Povl Henrik, Konstruktør, 476.
- Staugaard, Laurits Chr., Maskinmester, 264.
- Steen, Carl Ingolf, Maskinmester, 265.
- Steenberg, Svend Bondrup, Maskinmester, 265.
- Steenberg-Thomsen, P., Konstruktør, 476.
- Steensen, Einar, Maskinmester, 265.
- Steffens, E. O., Konstruktør, 476.
- Steffensen, Alfred Holm, Maskinmester, 265.
— Lars Severin, Værkfører, 265.
— Laurits Christian, Bygningskonstruktør, 476.
— Peter Hans, Maskinmester, 265.
- Steiness, Ejnar Emil, Maskinmester, 265.
- Stendys, Svend Aage, Maskinmester, 266.
- Stephansen, Duval B., Maskinmester, 266.
- Stephensen, Hans Chr. Thune, Maskinmester, 266.
- Sterregaard, Paul, Maskinassistent, 266, 540.
- Stibolt, Otto Peter, Maskinmester, 266.
- Stjernqvist, Carl Gustav, Tilskærer, 534.
- Stjernstrøm, Charles Johan, Maskinmester, 266.
- Stoere, Svend Gottfred, Arkitekt, 476.
- Stoffregen, Peter Andersen, Maskinmester, 266.
- Stoltze, Georg Valdemar, Maskinmester, 267.
- Storgaard, R., Ingeniør, 476.
- Storm, Bernhardt Jens Johannes, Maskinmester, 267.
— Povl William, Maskinmester, 267.
- Storm-Sørensen, Svend Aage, Arkitekt, 476.
- Strandskov, Alf. Ditlev Kjeld, Maskinmester, 267.
- Strange, Adolf Harald, Maskinmester, 267.
— Erik Johannes, Maskinmester, 267.
- Strate, Sophus Heinrich Wilhelm, Maskinmester, 267.
- Strufve, Eggert Heribert Ferdinand, Maskinmester, 268.
- Strøm, Lars Albrecht, Maskinmester, 268.
— Niels Martin, Maskinmester, 268.
— Svend Gunnar, Maskinmester, 268.
- Strømberg, Chr. Hans Gustav, Maskinmester, 268.
— Severin Oluf, Maskinmester, 268.
- Stub, Hans Vincens Christian Torup, Maskinmester, 268.
- Stuhr, Kristen Henriksen, Maskinmester, 269.
- Stybert, Wilhelm, Værkstedsleder, 534.

- Stæhr, W. Aage, Maskinmester, 269.
 Stærk, Otto Jensen, Maskinmester, 269.
 Størling, Einer Evald Nielsen, Maskinmester, 269.
 Støvring, Kristian Eli, Konstruktør, 476.
 Suaning, Chr. Ebbecke, Maskinmester, 269.
 Sundblad, Albert Knud Christian, Maskinmester, 270.
 Sundien, Axel Johannes, Tilskærer, 534.
 Sunekær, Arne Villadsen, Arkitekt, 476.
 Svan, Einer Charles Hansen, Maskinmester, 270.
 Svane, Gerner Julius, Maskinmester, 270.
 Svanlundh, J., Maskinmester, 270.
 Svarer, Jørgen Hansen, Maskinmester, 270.
 Svarrer, Carl, Maskinmester, 270.
 — Einar Carl, Maskinmester, 271.
 — Peter, Maskinmester, 271.
 Svejgaard, Erik, Maskinmester, 271.
 Svendsen, Albert Peter, Maskinmester, 271.
 — Ejner, Maskinreparatør, 271.
 — Erik Holger, Skibskonstruktør, 477.
 — Estrid, Tegner, 477.
 — Georg, Forretningsdrivende, 271.
 — Harry, Maskinassistent, 271.
 — Hjalmar Nørby, Maskinmester, 272.
 — Holger, Maskinassistent, 272.
 — Jens Richard, Maskinmester, 272.
 — Jens Werner, Maskinassistent, 272.
 — Marius Georg Frederik, Maskinmester, 272.
 — Niels Richard, Maskinmester, 272.
 — Paul Vilhelm, Maskinmester, 272.
 — Svend Aage, Konstruktør, 477.
 — Thorkild Halvas, Electrical Engineer, 273.
 Swendsen, William Ernst, Maskinmester, 273.
 Svenningsen, John Henrik Victor, Ingeniør, 477.
 — Knud Peter Ove Fabricius, Maskinmester, 273.
 Svenggaard, Ejnar, Maskinmester, 273.
 Svensson, Gunnar Harry, Maskinmester, 273.
 — Holger Hartvig Johannes Palmquist Elmgren, Maskinmester, 273.
 — Niels Johan, Maskinmester, 273.
 — Poul Adolph Valdemar, Maskinmester, 274.
 Svinding, Chr., Maskinassistent, 274.
 Søby, Axel Christian, Maskinmester, 274.
 Sødergreen, Max Carl, Maskinmester, 274.
 Søderhamn, Louis Chr., Maskinmester, 274.
 Søegaard, Aksel Rasmus, Elektro-Ingeniør, 477.
 Søgaard-Sørensen, Jens Christian Carl Møller, Maskinmester, 274.
 Sølvhøj, Ove Jens Christian, Maskinmester, 274.
 Sæmod, Axel Martin Vincent, Maskinmester, 275.
 Søndebro, Johan Peter Karl Erik, Driftsbestyrer, 275.
 Søndergaard, J., Maskinmester, 275.
 — Peter Martin, Maskinmester, 275.
 Sønderhousen, Axel, Maskinmester, 275.
 Sønderkjær, Albert Andreas, Fabrikmester, 275.
 Sørensen, Aage Charles Peter, Maskinmester, 275.
 — Aage Frants Valdemar, Maskinmester, 276.
 — Aksel Børge, Maskinassistent, 276.
 — Albert Niels Søren, Tilskærer, 535.
 — Alfred Thyge Folkmar, Maskinmester, 276.
 — Anton Johannes Bredahl, Maskinmester, 276.
 — Arne Peter, Installatør, 276.
 — Arnold William, Maskinmester, 276.
 — Axel Emil, Maskinmester, 277.
 — Axel Henrik, Maskinmester, 277.
 — Axel Peter, Tegner, 477.
 — Carl Chr., Maskinmester, 277.
 — Carl Egede, Maskinassistent, 277.
 Sørensen, Carl Ejner, Maskinmester, 277.
 — Carl Hagbarth, Maskinmester, 277.
 — Carl Henry, Ingeniør, 477.
 — Chr., Maskinassistent, 278.
 — Chr. Emil, Maskinmester, 278.
 — Chr. Nicolaj, Maskinassistent, 278.
 — Chr. Osvald, Maskinmester, 278.
 — Chr. Valdemar, Værkmester, 278.
 — Christian, Maskinmester, 278.
 — Christian Willy Dømgaard, Arkitekt, 478.
 — Edvard Johannes, Værkfører og Faglærer, 278.
 — Edvard Orinus, Maskinmester, 279.
 — Ejlif, Ingeniør, 478.
 — Ejvind Aage, Maskinassistent, 279.
 — Erik Peter, Maskinmester, 279.
 — Friederich, Maskinmester, 279.
 — Georg Valdemar, Ingeniør, 478.
 — Gunnar Flindt, Maskinmester, 279.
 — Gustav Adolf, Maskinmester, 280.
 — Halvor Dahl, Ingeniør, 478.
 — Hans Chr., Maskinmester, 280.
 — Hans Christian, Maskinmester, 280.
 — Hans Christian Krogsbjerg, Maskinmester, 280.
 — Hans Hjerild, Maskinmester, 280.
 — Hans Oskar Knud, Maskinmester, 280.
 — Hans Peter, Maskinmester, 280.
 — Harald Agner, Maskinassistent, 281.
 — Harald Erling, Maskinassistent, 281.
 — Harald Therkild Chr., Driftsmester, 281.
 — Helge Willy, Maskinmester, 281.
 — Henning Valdemar, Maskinkonstruktør, 478.
 — Henry, Maskinassistent, 281.
 — Henry Knorborg, Maskinmester, 281.
 — Henry Laurits Thygesen, Maskinkonstruktør, 478.
 — Herman Frederik, Maskinmester, 281.
 — Holger Herluf Severin, Maskinmester, 282.
 — Holger Ove Hans, Maskinmester, 282.
 — Hugo Rasmus Aaby, Arkitekt, 478.
 — Ingolf Chr. Lerche, Maskinmester, 282.
 — Jens Bernhard Carl, Maskinassistent, 282.
 — Jens Peter Laruits, Maskinmester, 282.
 — Johan Chr. Emil, Maskinmester, 282.
 — Jørgen, Maskinassistent, 283.
 — Jørgen Peter, Maskinmester, 283.
 — Kai Leth, Ingeniør, 478.
 — Kaj Ejler, Bygningskonstruktør, 479.
 — Kaj Peter Gunnar, Maskinkonstruktør, 479.
 — Karl, Arkitekt, 479.
 — Karl Alfred, Konstruktør, 479.
 — Karl Ivan, Maskinmester, 283.
 — Kristian, Arkitekt, 479.
 — L., Maskinmester, 283.
 — Lars Chr., Fiskehandler, 283.
 — Laurits Theodor, Konstruktør, 479.
 — Marthin Harpøth, Maskinassistent, 283.
 — Michael, Ingeniør, 479.
 — Niels, Ingeniør, 480.
 — Niels, Maskinmester, 283.
 — Niels Henning, Maskinmester, 284.
 — Niels Peter Albert, Maskinmester, 284.
 — Niels Peter Louis Bruno, Maskinmester, 284.
 — O., Maskinmester, 284.
 — Olaf, Maskinassistent, 284.
 — Oluf, Maskinmester, 284.
 — Orla, Maskinmester, 284.
 — Orla Andreas Emil, Tegner, 284.
 — Oskar Marius, Maskinmester, 284.

Sørensen, Oskar Tolstrup, Skibskonstruktør, 480.
 — Otto, Ingeniør, 480.
 — Otto Jørgen Chr., Maskinmester, 285.
 — Peter Alfred, Tilskærer, 535.
 — Peter Einer, Maskinassistent, 285.
 — Poul Julius Einar, Maskinmester, 285.
 — Rasmus Christian, Formand, 537.
 — Rudolf Johan, Maskinmester, 285.
 — S. A. Holmgaard, Konstruktør, 480.
 — Sigfred Valdemar, Ingeniør, 480.
 — Søren, Maskinmester, 285.
 — Søren Chr., Maskinmester, 285.
 — Søren Chr. Knudsen, Maskinmester, 286.
 — Søren Frithjof, Ingeniør, 480.
 — Søren Jacob Alexius, Maskinmester, 286.
 — Søren Kjersgaard, Maskinmester, 286.
 — Søren Peter Vilh., Maskinmester, 286.
 — Søren Salmon, Maskinmester, 286.
 — Søren Valdemar, Maskinmester, 286.
 — Vagn, Bygningskonstruktør, 481.
 — Waldemar Carl Jens, Maskinmester, 287.
 — Vermund, Bygningskonstruktør, 481.
 — Victor, Maskinmester, 287.
 — Wilhelm Lauritz, Maskinmester, 287.
 — Vilhelm Richard Westergaard, Maskinmester, 287.
 — Villy Johannes, Maskinmester, 287.
 — Villy Otto Oluf, Maskinmester, 287.
 — Winther Martin, Maskinmester, 287.

I.

Taaning, Aage Birkerød, Bygningskonstruktør, 481.
 Tamdrup, H., Maskinmester, 288.
 Tannebek, Pawel Andrejeff, Maskinmester, 288.
 Tarpø, Aage, Maskinmester, 288.
 Teglbjærg, Aksel, Maskinassistent, 288.
 Teglers, Hans Edvard, Maskinmester, 288.
 Tesch, Vilhelm Victor Bernhard, Maskinmester, 288.
 Teschl, Leopold, Arkitekt, 481.
 Testmann, Georg Viggo, Konstruktør, 481.
 Teudt, Emil Jørgen Andreas, Ingeniør, 481.
 Teytaud, Johan August, Ingeniør, 481.
 Thaarup, Erik Andreas Herzetter, Ingeniør, 482.
 Thane, Axel Thorvald, Maskinmester, 288.
 — Valdemar Bruun, Maskinassistent, 289.
 Theill, Erik Johannes Otto, Ingeniør, 482.
 Thiel, Martin Adolf, Maskinmester, 289.
 Thilker, Andreas Nicolaj, Maskinassistent, 289.
 Thisted, Harald, Konstruktør, 482.
 Thjellesen, Andreas, Maskinmester, 289.
 Thode, Christian Johan Vilhelm, Maskinmester, 289.
 Thoft, Thorvald Walther, Maskinmester, 289.
 Thomassen, Valdemar Kjerulff, Maskinmester, 290.
 — Victor Elias, Maskinmester, 290.
 Thomsen, Andreas, Maskinmester, 290.
 — Carl Chr. Pauly, Maskinassistent, 290.
 — Carl Viktor, Maskinmester, 290.
 — Edmund Delcomyn, Maskinmester, 290.
 — Ejner, Maskinassistent, 291.
 — Ejvind Emanuel, Reparator, 291.
 — Eli Uffe, Maskinmester, 291.
 — Germann Martin, Maskinmester, 291.
 — Hans Chr., Maskinassistent, 291.
 — Hugo Alfred, Maskinassistent, 291.
 — Jens Peter, Maskinmester, 291.

Thomsen, Jes Hygum, Maskinassistent, 292.
 — Knud Emil Henrik, Maskinmester, 292.
 — Knud Henrik Hannibal, Ingeniør, 482.
 — Kristian, Maskinmester, 292.
 — Kristian Sandemann, Maskinmester, 292.
 — Martin Thomas, Maskinmester, 292.
 — Niels Emil, Ingeniør, 482.
 — Niels Ferd. Marius, Maskinassistent, 292.
 — Peter Chr., Maskinmester, 292.
 — Roland Suhr, Maskinmester, 293.
 — Valdemar, Tilskærer, 535.
 — Victor, Maskinmester, 293.
 Thomson, Svend Werner, Maskinmester, 293.
 Thon, Evald Peter Chr., Maskinmester, 293.
 Thorarensen, Jacob Johan, Ingeniør, 482.
 Thorlacius, Theodor, Maskinmester, 293.
 Thorleifsson, Einar, Maskinmester, 293.
 Thorsen, Thor Michael, Maskinmester, 294.
 Thorsteinsson, Niels Juel, Maskinassistent, 294.
 Thostrup, Djalmar, Maskinmester, 294.
 Thrane, Caspar, Maskinmester, 294.
 — Julius, Maskinassistent, 294.
 Thuesen, Jens Peter, Maskinmester, 294.
 — Robert, Maskinmester, 294.
 Thuesen-Bruun, Aage Christian Niels, Maskinmester, 294.
 Thufason, Ove Arnold, Tilskærer, 535.
 Thule, Aage Johannes, Maskinmester, 295.
 Thulstrup, Chr. Frederik, Maskinmester, 295.
 Thygesen, Christian, Maskinmester og Vandværksbestyrer, 295.
 — Christian Valdemar, Maskinmester, 295.
 Thyren, Karl Johan Ludvig, Tilskærer, 535.
 Thøger, Jens, Ingeniør, 365.
 — Søren Alfred, Konstruktør, 482.
 Tidmand, Johannes Martin, Maskinmester, 295.
 Tietze, Vilhelm Merrild, Maskinmester, 295.
 Tilemann-Petersen, Karsten, Skibskonstruktør, 482.
 Tilling, Gudrun, Bygningskonstruktør, 483.
 Tingleff, Aage Christensen, Maskinmester, 295.
 Tingskou, Aage, Maskinmester, 296.
 — Anton Kristian, Maskinmester, 296.
 Tinning, Adolf Peter, Maskinmester, 296.
 Tjernlund, Niels Oscar, Tilskærer, 535.
 Toepfer, Svend Otto, Maskinmester, 296.
 Tofte, Anton Marius, Fabrikmester, 296.
 Tofte-Hansen, Niels Peter Kristian, Maskinmester, 296.
 Tom-Petersen, Lorentz Andreas, Ingeniør, cand. polyt., 483.
 Topp, Holger, Maskinmester, 296.
 Toppenberg, Sven Olaf, Maskinassistent, 297.
 Torbensen, T., Maskinmester, 297.
 Torp, Henrik Kristian, Driftsbestyrer, 297.
 Torup, Henrik Sophus Chr., Maskinmester, 297.
 Tuxen, Vilhelm Carl, Maskinmester, 297.
 Tversted, Carl Chr., Maskinassistent, 297.
 Tvilum, Svend Aage, Ingeniør, 483.
 Tybjerg, Svend, Konstruktør, 483.
 Tüchsen, Christian, Maskinmester, 298.
 Tyllesen, Henrik Johan, Maskinmester, 298.
 Tylskjær, Jens Richard Nielsen, Arkitekt, 483.
 Tægge, Henrik Marius, Maskinmester, 298.
 Tønnesen, Henry Emil, Maskinassistent, 298.
 — T., Maskinmester, 298.
 Tørngreen, S., Maskinmester, 298.
 Tørngren, Knud Albert, Maskinassistent, 298.

U.

Udbye, Vilhelm Paul Laurits, Maskinmester, 298.
 Udsen, Jens Anker, Maskinmester, 299.
 Uggerholt, Søren Sørensen, Maskinmester, 299.
 Uglebjerg, A., Maskinmester, 299.
 Uhl-Pedersen, Arthur Pascal Heinrich, Maskinmester, 299.
 Ulrich, Anton Marius Larsen, Tilskærer, 535.
 — Viggo, Maskinassistent, 299.
 Ulstrup, Jens Peter, Ingeniør, 483.
 Ungermann, Carl Emil Nielsen, Maskinmester, 299.

V.

Wacher, Niels Hansen, Maskinassistent, 299.
 Vager, Carl Edvard Herholdt, Maskinassistent, 300.
 Wagtholm, P. M., Maskinmester, 300.
 Vagtholm, Verner, Tegner, 483.
 Wahlberg, Per Jönsson, Skrædermester, 536.
 Wahlgreen, Charles William Georg, Maskinmester, 300.
 Vahlun, Jakob Andreas, Maskinmester, 300.
 Valbjørn, Axel Lippert, Ingeniør, 483.
 Walbom, Frode, Repræsentant, 300.
 Valbøge, Hugo Gunnar Kunze, Maskinmester, 300.
 Waldmann, Christian Bernhardt Johan, Maskinmester, 300.
 — Henry Johan, Maskinmester, 301.
 Valentin, T., Maskinmester, 301.
 Walgreen, Knud Einar Olaf, Maskinmester, 301.
 Valming, Svend, Tegner, 484.
 Walseth, Karl Emil W., Maskinmester, 301.
 Wamsler, Hans Chr. Bruun, Maskinassistent, 301.
 Vandel, Rhalv Scheel, Ingeniør, 484.
 Vang, Christian Laurids Christensen, Maskinmester, 301.
 Wanholm, Peder Johan Oskar, Maskinmester, 301.
 Vanman, Hans Jørgen Jensen, Fabrikant, 302.
 Warrer, Egon Thomsen, Maskinmester, 302.
 Wartenberg, Kjær, Tilskærer, 536.
 Weber, Bernhard, Elektroteknisk Konstruktor, 484.
 — Ludvig, Maskinkonstruktør, 484.
 Weber-Andersen, Gustav Frederik, Ingeniør, 484.
 Weberg, Arthur Leo Edgar, Maskinmester, 302.
 Wedeby, Carlo Laurits Bay, Maskinmester, 302.
 Vedel, Anders Sørensen, Maskinmester, 302.
 — Emil, Maskinmester, 303.
 Vedelsted, Bernhard Georg, Maskinmester, 303.
 Wegener, Herluf, Arkitekt, 484.
 Wehage, Thorkild, Maskinmester, 303.
 Weile, Andreas Carl Leth, Maskinmester, 303.
 Weiss, Anton, Maskinmester, 303.
 — Jens, Maskinassistent, 303.
 — M., Tilskærer, 536.
 Veitzmann, Carl Edvard, Maskinmester, 303.
 Weitzmann, Edvard Johannes, Maskinmester, 304.
 Vejlstup, Gunnar Grove, Maskinmester, 304.
 Weldingh, Helge, Ingeniør, cand. polyt., 484.
 Welinder, Allan Charles, Værkfører, 304.
 Velløv, Peter, Maskinassistent, 304.
 Wemmelund, Erhardt Pape Pedersen, Arkitekt, 485.
 Vendelboe, Ernst, Maskinmester, 304.
 Wendelboe, Karl F., Maskinmester, 304.
 Weng, Axel Vilhelm Lehmann, Maskinassistent, 305.
 Werder, Axel Heinrich Emil, Maskintegner, 485.
 Werge, Alfred Christian, Maskinmester, 305.
 — Holger Egede, Ingeniør, 485.
 Verner, Johannes Emil, Maskinmester, 305.

Ververs, Arvid Georg Johan Paulus, Maskinmester, 305.
 Wessberg, Poul Axel Johannes, Skibskonstruktør, 485.
 West, Edgar Axel, Maskinmester, 305.
 — Ejnar Rasmussen, Maskinmester, 305.
 — Peder Hans, Ingeniør, 485.
 — Viggo Marinus, Maskinmester, 306.
 Vestbo, Arnold Thomas Severin, Maskinmester, 306.
 Wester, Hans, Ingeniør, 485.
 Vester, Martin Sørensen, Maskinassistent, 306.
 Vesterby, Chr. Thorvald, Maskinmester, 306.
 Westergaard, Børge Mickdahl, Maskinassistent, 306.
 — Carl Albert, Maskinmester, 306.
 — Ewald, Maskintegner, 485.
 Vestergaard, Ferdinand Emilius, Bygningskonstruktør, 486.
 Westergaard, Jens Peter, Værkfører, 307.
 — Kaj, Konstruktor, 486.
 Vestergaard, Orla Hagbard Jensen, Maskinmester, 307.
 — Rudolf Christian, Skibskonstruktør, 486.
 Vestermarken, Jens Peter, Maskinmester, 307.
 Westh, Otto, Maskinmester, 307.
 Weuge, Aage Karl Johan, Elektro-Montør, 307.
 Viberg, Aage, Maskinmester, 308.
 Wiberg, Oscar, Skrædermester, 536.
 Viberg, Tage, Maskinassistent, 308.
 Wibroe, Erik Windel, Bygningskonstruktør, 486.
 Wichmann, Aage Carl Christian, Maskinmester, 308.
 — Poul Henrik, Maskinmester, 308.
 Widen, Ivan Louis Willy, Skibskonstruktør, 486.
 Widstrup, Georg, Maskinmester, 308.
 Vierø, H., Maskinmester, 308.
 Wiese, Georg Christian, Maskinassistent, 308.
 Vikjær, Marinus, Maskinmester, 308.
 Wilhelmens, Aage, Maskinmester, 309.
 Vilhelmsen, Harald Kai, Maskinmester, 309.
 — Knud Thorvald, Maskinassistent, 309.
 Wilhelmens, Rudolf Lauritz, Maskinmester, 309.
 Villadsen, Hans Petersen, Maskinmester, 309.
 — Harald Hougaard, Maskinassistent, 309.
 Willadsen, Valdemar, Maskinmester, 309.
 Willer, Valdemar Christian, Maskinmester, 310.
 William, Svend Emil, Maskinassistent, 310.
 Willumsen, K., Maskinmester, 310.
 — Kaj Viggo, Maskinassistent, 310.
 — Niels Peter, Maskinmester, 310.
 — Sophus Carl, Maskinmester, 310.
 — Villy Kaj Edvard, Maskinassistent, 310.
 Vincents, Christian, Arkitekt, 486.
 Wind, N., Maskinmester, 311.
 Windeleff, Lars Aage, Maskinmester, 311.
 Winder, Niels Bernth, Maskinmester, 311.
 Winding, Poul, Maskinkonstruktør, 486.
 Winther, Atlander Serapis, Maskinmester, 311.
 — Einar, Maskinmester, 311.
 — Jørgen Chr. Richardt, Maskinassistent, 311.
 — Knud Larsen Salling, Ingeniør, 487.
 Wismann, Emil, Maskinmester, 311.
 — Viggo, Maskinmester, 312.
 Witt, Anton, Driftsleder, 487.
 Witte, Chr. Richard, Maskinmester, 312.
 Wittenburg, Alf Frederik, Maskinmester, 312.
 Witthøft, Hjalmar Georg Andreas, Maskinmester, 312.
 Vogel, Alf Erling Christoffer, Ingeniør, 487.
 Vognsen, Carlo Chresten, Maskintegner, 487.
 — Herluf Holger, Maskinmester, 312.
 — Jens Peter, Arkivar, 487.

Wognsen, Otto, Maskinmester, 312.
 Vognsgaard, Aksel Ulrich, Konstruktor, 487.
 Vogt, Ernst Wilhelm, Maskinassistent, 312.
 Wohlert, Aage Eisenhardt, Maskinmester, 313.
 Voigt, Erik Jørgen Peter, Maskinassistent, 313.
 Wold, Kai Verner, Maskinmester, 313.
 Wolf, Oscar Ludvig, Maskinmester, 313.
 Wolff, Henrik Johansen, Maskinmester, 313.
 — Knud Christian, Ingeniør, 487.
 Wolfgang, Ejnar, Maskinmester, 313.
 Volquartz, Louis, Ingeniør, 488.
 Wolthers, Jacob, Skrædermester, 536.
 Worm, Edvard August, Maskinmester, 314.
 — Jens Mathias, Maskinmester, 314.
 Vorm, Ole, Maskinmester, 314.
 Wulf-Andersen, Frits, Ingeniør, 488.
 Wulff, Torben Vilhelm Julius, Maskinmester, 314.
 Wulffsen, Marius Johs., Maskinmester, 314.
 Wærling, Robert Henry, Maskinmester, 314.

Z.

Zangenberg, Asger Bach, Maskinmester, 314.
 Ziegler, Christian Sophus, Skibskonstruktor, 488.

Æ.

Ærø, Peter Ramsing Petersen, Maskinmester, 315.

Ø.

Øberg, Henrik Fritz, Maskinmester, 315.
 — Johannes Martin, Maskinmester, 315.
 Ødbergsen, Marius Strand, Maskinmester, 315.
 Ølsgaard, Henry, Maskinmester, 315.
 Ølsted, Hans Andreas, Maskinmester, 315.
 Ørnberg, Frederik, Maskinmester, 316.
 Ørvad, Helge Blak, Maskiningeniør, 488.
 Øster, Valdemar Johannes, Ingeniør, 488.
 Østerbo, Carl Edvard, Maskinmester, 316.
 Østerby, Rasmus Peter Gaagerup, Maskinmester, 316.
 Østergaard, Alf, Maskinassistent, 316.
 — C., Maskinmester, 316.
 — Christen Nielsen, Tilskærer, 536.
 — Gunnar, Ingeniør, 488.
 — Gunnar Hans Nielsen, Prøveingeniør, 316.
 — Martin Th., Maskinmester, 316.
 — Niels Jacobsen, Maskinmester, 317.
 — Søren Peter, Maskinmester, 317.
 Østrup, Børge, Maskinmester, 317.

INDHOLD

III. BIND

	Side
Maskinmestrenes Forening: Biografier	5
Teknisk Landsforbund. Af Halvor Mortensen, Edv. Enselmann og R. Leisner	319
Teknisk Landsforbund: Biografier	365
Tilskærerforeningen af 1888. Af Birger Lindahl	489
Tilskærerforeningen af 1888: Biografier	507
Rettelser og Tilføjelser	537
Register over Biografier	541

