



Dette værk er downloadet fra Danskernes Historie Online

Danskernes Historie Online er Danmarks største digitaliseringsprojekt af litteratur inden for emner som personalhistorie, lokalhistorie og slægtsforskning. Biblioteket hører under den almennyttige forening Danske Slægtsforskere. Vi bevarer vores fælles kulturarv, digitaliserer den og stiller den til rådighed for alle interesserede.

Støt Danskernes Historie Online - Bliv sponsor

Som sponsor i biblioteket opnår du en række fordele. Læs mere om fordele og sponsorat her: <https://slaegtsbibliotek.dk/sponsorat>

Ophavsret

Biblioteket indeholder værker både med og uden ophavsret. For værker, som er omfattet af ophavsret, må PDF-filen kun benyttes til personligt brug.

Links

Slægtsforskernes Bibliotek: <https://slaegtsbibliotek.dk>

Danske Slægtsforskere: <https://slaegt.dk>

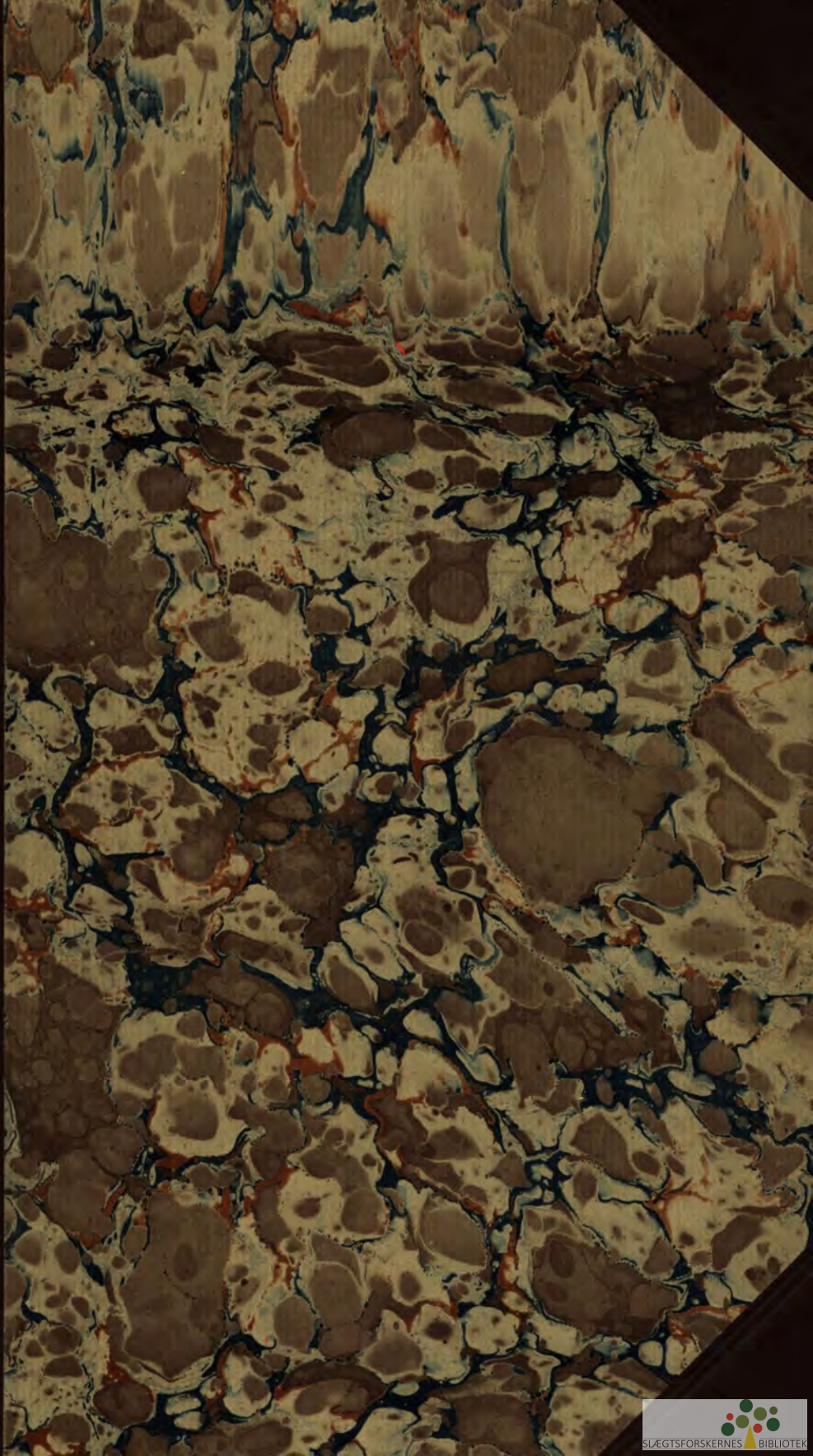

DANMARKS AMTER OG DERES MÆND

Redigeret af

OSVALD OSVALD

under Medvirkning af Videnskabsmænd,
Fagfolk og stedlige Medarbejdere



Bindet om København
IV. Del

AKTS. HAFNIA HANDELSFORLAGET - KØBENHAVN
MCMXXXVI



Kontor og Fabrik.

A/S Aage Lichtinger, Jagtvej 163, blev stiftet i 1910 paa Nytorv 3, og beskæftigede da 20 Mand.

Firmaets Vækst har været i stadig Udvikling, og i 1919 flyttedes Virksomheden til Nyhavn 42, men efter kort Tids Forløb viste det sig, at Pladsen ogsaa her var for lille, og Firmaet købte derfor i 1926 det gamle

Aldersro Bryggeri, Jagtvej 163, og i 1935 blev der yderligere opført en ny Fabrikbygning i Forbindelse med den gamle.

Virksomhedens Speciale er Cigarillos i mellem- og dyre Priser, og Firmaet har udelukkende specialiseret



Ekspedition.



Maskinstue.

sig paa dette Omraade.

Fabrikken arbejder til enhver Tid med de mest moderne Maskiner og tekniske Hjælpe-midler, der findes.

Virksomheden beskæftiger i Dag cirka 250 Mennesker. — — —

Kaffebrønderiet Merkur A/S, Hermodsgade 24, blev stiftet i 1926 under Navnet Kaffebrønderiet Merkur v/ Oscar Nielsen paa Vester Fælledvej 58, med en Aktiekapital paa Kr. 15.000.

I 1931 blev Aktiekapitalen udvidet til Kr. 30.000, samtidig med at Navnet blev ændret til dets nuværende Form.

I 1933 udvidedes Aktiekapitalen til Kr. 150.000, og efter Fuldførelsen af Selskabets nye Bygning, flyttede Virksomheden i 1933 til Hermodsgade 24, hvor det stadig har til Huse.

Firmaet driver Kaffebrønderi samt en gros-Salg med saavel raa som brændt Kaffe.

Selskabets administrerende Direktør er Direktør O. Drewes. — — —



*O. Drewes,
Direktør.*



Kaffebrønderiet Merkur, Hermodsgade 24.

Firmaet Laur. Knudsen, Mekanisk Etablissement A/S, Haraldsgade 43, blev startet i 1893 af Lauritz Knudsen, der gav sig af med Installationsvirksomhed og Fabrikation af Materiel til Maalerledningsinstallationer. Omkring 1910 flyttedes Virksomheden til Gl. Kongevej 3, og Fabrikationen kom efterhaanden til at omfatte Husinstallationsmateriel, Luftledningsmateriel, Kabelkasser, Centrifugalpumper, Højspændingsmateriel og Højspændings-Olieafbrydere. I 1916 købtes Ejendommen Gl. Kongevej 5. Installationsforretningen udskiltes i 1917 og blev overdraget til et A/S, ligesom Fabrikken ved Lauritz Knudsens Død overgik til A/S. I de følgende Aar optoges Fremstillingen af Elektricitetsmaalere og Maale-



Laur. Knudsen's Fabrik, Haraldsgade 43.



Monteringshal.

transformatorer. I 1921 flyttede Firmaet til en stor, ny Fabriksbygning, som det havde opført i Haraldsgade 43. Til Montering af Reyrolle-Materiel, Højspændingsanlæg og af de store Olieafbrydere byggedes i 1929 en stor Monteringshal, som allerede i 1930 maatte udvides. I 1926 optoges Fabrikationen af Radiomateriel, og i 1935 paabegyndtes Fremstillingen af elektriske

Kogeapparater, Stegeovne og Komfurer. Da Fabrikationen af Elektricitetsmaalere og Installationsmateriel stadig krævede mere Plads, maatte i 1935 Fabrikationen af Radiomateriel i det hele og store opgives. Firmaet beskæftiger ca. 1100 Personer og har Filial i Aarhus. — — —

Søren Madsens Fabrik for elektriske Glødelamper (SM-Lampen) startedes i 1929 i Forbindelse med et elektromekanisk Værksted, som han drev paa Halmtorvet. Fabriken blev stadig udvidet og flyttede i 1931 til Sigurdsgade 26. Firmaet benyttes af Staten som Eneleverandør af lufttomme Lamper, og er Leverandør til Kommunen, Sporvejene, Skolerne o. m. a. I de senere Aar er der oparbejdet en betydelig Eksport, som viser stadig Stigning. Firmaet beskæftiger 60 Personer. — —



Fabrikation paa løbende Bånd.



Skandinavisk „Perolin“ Fabrik.

Firmaet Skandinavisk „Perolin“ Fabrik blev grundlagt i 1906 af Grosserer Hans B. Schultz som Specialfabrik for støvbindende Gulvbehandlingsmaterialer. Begyndelsen blev gjort med at indføre det støvbindende Fejemiddel „Perolin“, og et Søsterselskab blev oprettet i Malmø saavel som et Agentur i Norge. I 1932 overtog Grundlæggerens Søn, Fabrikant Frank Nordon,

Firmaet, der nu fremstiller alle Materialer, der anvendes til Gulvbehandling og Rengøring. I 1933 byggedes Fabrik i Vermundsgade 21. —

Hellerup Skolæstfabrik startedes i 1884 i Hellerup og blev indtil 1911 drevet sammen med Hellerup Træskofabrik.

I Begyndelsen fabrikeredes mest Læster for Haandskomagere.

I 1911 udskiltes imidlertid Hellerup Skolæstfabrik som særlig Virksomhed og flyttede til Aldersrogade 3, hvor Fabrikken stadig er beliggende.

Virksomheden er nu særlig baseret paa Fremstillingen af Præcisionslæster, Stansejern og Overlædermodeller til Skofabrikationen, men fremstiller iøvrigt alle Slags Læster og Blokke, herunder ogsaa Papfyldelæster, som i stigende Grad finder Anvendelse til Kollektions- og Udstillingsbrug. Fabrikken er i enhver



Hjalmar Madsen,
Fabrikant.

Henseende fuldt moderne udstyret, og Virksomheden er i det hele taget en Blanding af den fineste Maskinteknik og gammeldags Haandværks-Kunst. Virksomheden beskæftiger en i faglig Henseende godt uddannet Stab paa omkring 50 Funktionærer og Arbejdere. Fabrikkens Kapacitet er tilstrækkelig stor til at dække hele det danske Forbrug af Skolæster. Desuden har Fabrikken oparbejdet



Interiør fra Fabrikken.

en efter Forholdene ret stor Eksport til Norge og Finland og har i det hele vist at kunne hævde sin Anseelse overfor de udenlandske Fabrikker.

Det svenske Marked forsynes fra Søsterfabrikken i Malmø: A/B Malmø Skolæstfabrik. — — —



Interiør fra Fabrikken.

Phønix Mejerimaskinfabrik. Rønnegade 8, blev startet i 1927 af Fabrikant P. Andersen, som er Eneindehaver, og som forud i 12 Aar har drevet lignende Virksomhed som Medindehaver af Firmaet Jensen & Andersen.



Interiør fra Phønix Mejerimaskinfabrik.

Virksomheden driver Fabrikation af Maskiner for Flaskemælk, Eksportfløde og Ice Cream, samt Handel med Mejerimaskiner, og har en betydelig Eksport. Firmaets Ejendom, Rønnegade 8, blev opført ved Starten. — — —

I 1927 etableredes der fra „Københavns Barber- og Frisør-Laug“'s Side Lock-out overfor „Dansk Soignerings-, Toilet- & Sanitetsarbejder-Forbund“, hvorved 364 Frisørsvende, heraf ca. 100 Kvinder, blev arbejdsløse, mens ca. 200 Frisørsvende forblev i Arbejde hos Mestre, der havde Separatoverenskomst med Forbundet. Efterhaanden som det viste sig, at Lock-outen antog en mere permanent Karakter, paa-begyndte man under Fællesbetegnelsen Figaro Oprettelsen af permanente Frisørsaloner, som man saa vidt mulig placerede over hele København i Byens Knudepunkter. Disse Saloner blev Begyndelsen til den Form for Stordrift i Frisørfaget, der gennem det særprægede Bømærke, de blaa Figaro-Skilte, nu er kendt af enhver i København.

I Øjeblikket findes der et Antal af 20 Saloner, der tilsammen beskæftiger ca. 450 mandlige og kvindelige Frisørsvende. I alle 20 Saloner findes saavel en Herre- som en Damesalon. I Halvdelen af Salonerne desuden særskilte Parfumerier.

Efterhaanden som Salonernes Virksomhed voksede, blev der paa Grund af Forbrug og Salg af kosmetiske Artikler Basis for en Fabriksvirksomhed, og i 1931 oprettedes derfor Figaros Fabriks- og Grossistvirksomhed, der saavel til eget Forbrug som til Videresalg frembringer og forhandler enhver Vare indenfor Branchen. Grossist-



Smaa Glimt af Figaro's store Virksomhed.

Til venstre, øverst: Virksomhedens Forretningsfører H. M. Christensen, derefter Interierer fra en af de store moderne Saloner, Parfumeri, Herre- samt Damesalon. Tilhøjre: Figaro's Parfume-fabrik, Champoingfiltrene, Flaskeetikettering, Firmaets Varebil, og endelig en Perspektivtegning af en af Salonerne samt det karakteristiske Bomærke.

virksomheden indkøber ligeledes saavel til eget Forbrug som til Videre-
salg alt Værktøj, Kamme, Sakse, Knive o. lign. samt de i en moderne
Frisørsalon hjemmehørende Maskiner og Inventarer. Figaros samlede
Omsætning er ca. 2.000.000 Kroner aarlig, og med sine 20 Frisørsaloner
er Figaro det største Frisørfirma i Verden, idet der indenfor Frisør-
branchen ikke i nogen anden Verdensdel findes Frisørfirmaer, der
blot nærmer sig Figaros Størrelse.

Figaro har oprettet sin egen Fagskole, hvor der i Vinterhalvaaret
undervises i alle Grene af Frisørfaget. — — —

Danske Oliemøller og Sæbefabrikker, Aktieselskab, blev grundlagt
ifølge Kgl. Privilegium af 10. Oktober 1753, idet Peter Westen Eilschov sammen med Stats-
fiskal Wolradt Holm grundlagde et Sæbesyderi
i Odense, med Eneret for Fyens Stift. I 1880
overgik Virksomheden til „Aktieselskabet
Overgades Sæbesyderi og Odense Oliemølle“.
Virksomheden havde imidlertid faaet Fodfæste
i København, og i 1896 købte Selskabet Carl
Petersens Oliemølle, Raadmandsmarken.
„Odense Oliemølle og Carl Petersens Fabriker,
Odense og København“ kom det nye Selskab
til at hedde. I 1897 købtes N. N. Blumensaadts
Oliemølle i Odense.



*Aage Larsen,
adm. Direktør.*

Forretningen i Hovedstaden konsolideredes mere og mere, og Sel-
skabet fandt da Anledning til yderligere at udvide sig ogsaa i
Provinsen. I 1898 købtes Firmaet Loehrs Fabriker i Fredericia, og i
1908 købtes L. P. Holmblads Oliemølle og Sæbefabrik, hvorefter
Aktieselskabets Navn forandredes til Danske Oliemøller og Sæbefabrik-
ker, Aktieselskab. I de følgende Aar købtes forskellige Oliemøller
rundt om i Landet. Selskabets Hjemsted er København med ialt 7 store
Fabriksanlæg spredt over Landet. Virksomheden beskæftiger henved
300 Funktionærer og Arbejdere. Fabrikationen omfatter Foderstoffer



Fabrikkerne paa Lyngbyvej.



Fabrikkerne i Valby.



Oliemøllen i Aalborg.

og alle Slags Olier. Firmaet fremstiller desuden alle Slags Sæber, Parfumerivarer og kosmetiske Artikler. Selskabet har endvidere Glycerinfabrik i København, Fredericia og Valby samt Talgsmelterier for animalsk Spisefedt til Margarinefabrikation. Selskabets administrerende Direktør er Aage Larsen. — — —

Skandinavisk Mel-Import, Lyngbyvej 30—34, blev startet i 1927 af Anton Sørensen. Firmaet begyndte med Eneforhandling og Generalagentur for førende amerikanske og canadiske Møller, hvilket senere blev udvidet til ogsaa at omfatte engelske, franske, tyske og danske Møller, og har blandt andet Generalagentur for Nakskov Dampmølle A/S. Firmaet gør Forretninger overalt i Skandinavien og har Eksport af Mel og Gryn til Færøerne og Island, samt undertiden England og Skotland. Paa Udstillingen i Tivoli i 1933 fik Firmaet tilkendt Guldmedaille med højeste Udmærkelse for sine anerkendte Melkvaliteter.



Anton Sørensen.

Firmaet beskæftiger 12—15 Mand. — — —

I 1904 aabnede Georg Jensen sit første Sølvmedeværksted. Her arbejdede han alene bistaet af en Lærling, men efterhaanden som „Georg Jensen-Sølv“ vandt Udbredelse i og udenfor Danmark, maatte Virksomheden udvides, og som den Kunstner Georg Jensen var, skete dette først ved at knytte andre Kunstnere til sig. Dernæst blev Værkstedsløkalerne i 1912 flyttet ud i større og lysere Rum i Knippelsbrogade. Da der i 1916 til Virksomhedens Opretholdelse og Vækst krævedes større Kapital, end Georg Jensen selv raadede over, omdannede han den til et Aktieselskab. Kort efter begyndte man Opførelsen af en egen Værkstedbygning, Ragnagade 7, hvortil Flytningen fandt Sted i 1918.



*Georg Jensen,
Sølvmed.*

Amerika blev nu ogsaa inddraget under Salgsfeltet.

I de samme Aar blev Salgsafdelingen skilt ud fra Smedien, og baade Udsalgene paa Østergade og Udsalgene i Berlin, Paris, London, Barcelona og New York er selvstændige Af-

delinger, der alle ledes af Danske.

Mens Georg Jensens Berømmelse steg, voksede hans Virksomhed, saaledes at den nu beskæftiger ca. 250 Mand og næppe i kunstnerisk Rang overgaas af nogen tilsvarende Virksomhed i Verden. Af Georg Jensens Medarbejder-



Sølvmedien, Ragnagade 7.

stab maa nævnes nu afdøde Kunstmaler Johan Rohde, Billedhuggeren Albertus, som nu er Underdirektør, og Maleren Harald Nielsen.

Men ogsaa som Formænd og Værkførere finder man adskillige af Medarbejderne fra den første Tid, saaledes Henry Pilstrup, der nu er Værkfører for Guldsmedene samt Marius Thomassen og Gustav Peder-

sen, der er Værkførere for Sølvmedene. Fra 1927 har Arkitekt O. Gundlach-Pedersen været knyttet til Virksomheden, og han har blandt andet givet Tegning til flere Arbejder, hvis Stil er udpræget konstruktiv. Georg Jensen døde i 1935, men det samme Præg af fremragende Kunst giver den Dag i Dag Smediens Arbejder deres uovertrufne Karakter og Skønhed, som da Mesteren personlig fremstillede alt.———



Tegnet af Johan Rohde.

Ved Socialministeriets Medvirken forenedes fra 1. April 1929 de Virksomheder, der hidtil havde arbejdet for Salget af de Blindes Produktion i Blindes Arbejde A/S. Selskabet har, foruden Hovedvirksomheden paa Jagtvejen 183, 6 Udsalgssteder. De Blinde beskæftiges ved Børstenbinderi, Gulvkludevæveri, Vævning af Haandklæder og Gardiner, Sadelmageri, Kurvemageri, strikkede Varer, Drittelmageri, Bogbinderi, Træsko, Maatter m. m. Sel-



Fra Vævesalen.

selskabet beskæftiger ialt ca. 300 blinde Arbejdere. De Blinde har Leverage af Varer baade til mange Institutioner og til Forretninger. Selskabet gør et stort Arbejde for paa enhver Maade at kunne garantere Aftagerne, at det virkelig er prima Arbejde, der præsteres. Der afholdes Kursus indenfor de forskellige Arbejdsgrøene, og Selskabet hjælper ogsaa hver enkelt selvstændig Blind i saa stor Udstrækning som muligt, idet der er mange Blinde, der arbejder hjemme. — — —

A/S Ravnkilde & Co., Jagtvej 213—215, startedes i 1905 og overgik i 1917 til et Aktieselskab af privat Natur. Den daglige Ledelse forestaas af den administrerende Direktør Carl Rasmussen, der tillige er Formand for Bestyrelsen, samt Direktør P. Ravnkilde, Disponent J. J. Fyhr Johansen og Prokurist Ejler Rasmussen. Firmaets Specialitet er Handel med Huder og Skind, Eksport, Import og Transit. For den danske Forretning haves over hele Landet en Indkøbsorganisation, hvorfra Varerne bringes til Lagrene i København, hvor Varerne sorteres og gøres i eksportklar Stand. Til Afsætning af de danske og de skandinaviske Varer, som Firmaet forhandler, haves en Salgsorganisation, der omfatter alle Europas Lande og Nordamerika. — — —

Murer- og Entreprenørvirksomheden Carl J. Hansen & Søn er

grundlagt i 1901 af Carl J. Hansen. Fra 1929 fortsættes Virksomheden under Firmanavn Carl J. Hansen & Søn med Carl J. Hansen og Ingeniør, cand. polyt., Murermester Frithiof E. Hansen som Indehavere. I 1931 blev Virksomheden overdraget til Ingeniør F. E. Hansen som Eneindehaver med Kontor Omøgade 13 og Niels Andersensvej 21. Af større Arbejder, som er udført af Virksomheden, kan nævnes: Carlsberg Glyptotek (den antikke Samling), Fundering af Christiansborg Slot, Axelborg, Lyngby Gardinfabrik, Samfundet og Hjemmet for Vanføre (Toldbodvej), Saltholmsflak-Fortet, Taarbæk-Fortet, Magasin du Nord, Vett og Hustrus Hus (Richsvej), Grenaa-Gjerrild Banen, Funder-Bramminge Banen. For Arbejdernes Andelsboligforening er udført følgende Afdelinger: Frankrigsgade, Strandvejen, Villaby i Brønshøj og Genforeningsplads. For Københavns Kommune: Beboelsesbygningen i Hillerødgade og paa Enghavevej samt Skolen ved Skellet; Frederiksberg Svømmehal, Kontorbygningen for Nordsjællands Elektricitets og Sporvejs A/S, Orthopædisk Hospital, Norgesporten, Norgesbroen, Fabriksbygning for Medicinalco, Amtssygehuset i Gentofte, Jernbetonarbejdet ved Radiumstationen, forskellige Kloak- og Vejarbejder og Jernbaneanlæg for Amter, Kommuner og Staten. — — —



F. E. Hansen,
Ingeniør.

Magasin du Nord, Vett og Hustrus Hus (Richsvej), Grenaa-Gjerrild Banen, Funder-Bramminge Banen. For Arbejdernes Andelsboligforening er udført følgende Afdelinger: Frankrigsgade, Strandvejen, Villaby i Brønshøj og Genforeningsplads. For Københavns Kommune: Beboelsesbygningen i Hillerødgade og paa Enghavevej samt Skolen ved Skellet; Frederiksberg Svømmehal, Kontorbygningen for Nordsjællands Elektricitets og Sporvejs A/S, Orthopædisk Hospital, Norgesporten, Norgesbroen, Fabriksbygning for Medicinalco, Amtssygehuset i Gentofte, Jernbetonarbejdet ved Radiumstationen, forskellige Kloak- og Vejarbejder og Jernbaneanlæg for Amter, Kommuner og Staten. — — —



Orthopædisk Hospital.

Amtsygehuset i Gentofte.

Yett og Hustrus Hus paa Richevej.

Bassinet i Frederiksberg Svømmehal.

Carlsberg Glyptotek.

Frederiksberg Svømmehal.

Fra Funderingen af Christiansborg Slot.

Fotomontage fra Firmaet Carl J. Hansen & Søn,
Omogade 13 og Niels Andersensvej 21.



*Th. P. Stillinge,
Tømrmester.*

Efter at Tømrmester Th. P. Stillinge i 1904 vendte hjem fra en 2-aarig Rejse i Udlandet, var han Tømrrerformand den meste Tid hos Tømrrermester Lytzhøft Nielsen i Hellerup, indtil han i 1909 startede sin egen Forretning med Kontor i Adolph Steens Allé 7, senere Bispeengen 15.

I 1920 købte han sammen med en Del andre Haandværkere den store Grund Kristineberg ved Lyngbyvejen og dannede et Andels-selskab, der omfatter hele Arealet, der blev delt til Brug for de forskellige Andelshavere i saa store Stykker, som de hver især havde Brug for. Tømrmester Stillinge overtog da deraf til sit Brug for Kontor, Værksted og Tømmerplads ca. 1 Tønde Land, og har siden drevet sin Forretning derfra med Adresse Sejrgade 15.

I Aarenes Løb har Tømrmester Stillinge oparbejdet en betydelig Tømrrerforretning og har udført Tømrrerarbejde ved Husbygning af enhver Art, fra de mindste Reparationer og Ombygninger til større Arbejder som Villaer, Beboelses-Karrèer, Skoler, Kirker, Udstil-



K. F. U. M.'s Bygning i Rosenborggade (opf. 1915).



Sygeplejerskernes Hus paa Tagensvej (opført 1931).

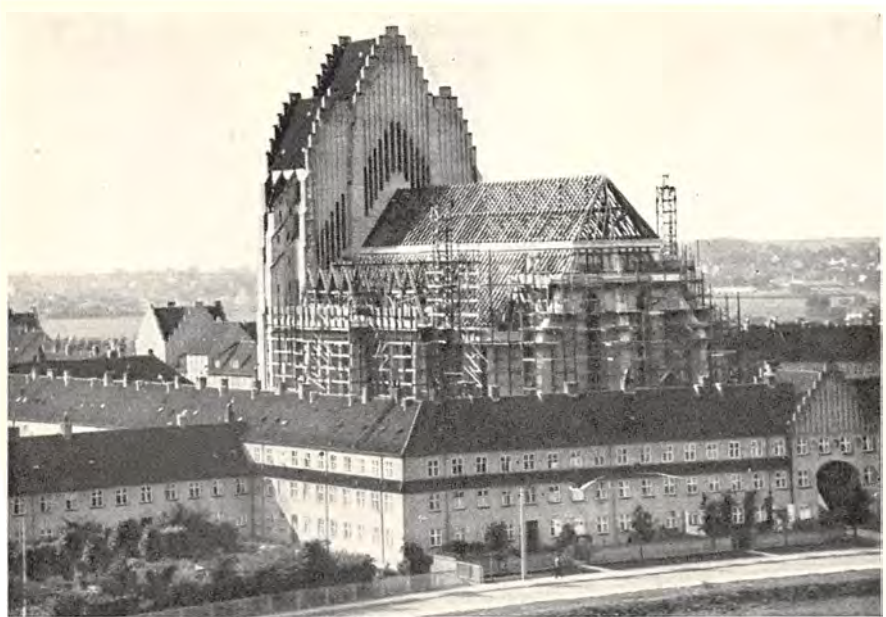

Grundtvigskirken før Taget blev dækket (rejst i 1933).

lingsbygninger, f. Eks.: for Boligforeningen Grøndalsvænget 200 Huse, Brygger Vagn Jacobsens Villa „Svastika“ i Rungsted, Skolerne paa La Coursvej og Vibevej og Grundtvigskirken. Som en speciel Opgave flyttede Stillinge for nogle Aar siden Kongeporten i Kongens Have og senere Acciseboden paa Christianshavn. — — —



Tømremester Th. P. Stillinges Værksted og Tømmerplads, Sejrogade 15.



G. W. Frydenlund,
Grundlægger.



J. A. V. Harnisch,
Fabrikant.



G. W. Harnisch,
Fabrikant.

Firmaet G. W. Frydenlund & Søn er grundlagt i 1842 af Blikkenslagermester G. W. Frydenlund, som efter flere Aars Rejse i Udlandet vendte tilbage og paabegyndte sin Virksomhed i Vimmelskaftet 18, for senere at flytte til Læderstræde 9. Frydenlund interesserede sig særligt for Lampefabrikation, og opnaaede at blive „Det kgl. danske Fyrvæsen“s Lampemager. Han afgik ved Døden i 1884, hvorefter Virksomheden fortsattes af Enken til 1887, da hun overdrog Forretningen til den daværende Bestyrer J. Harnisch. Harnisch, der foruden at være en meget dygtig Haandværker ogsaa var en udmærket Tegner og Konstruktør, udvidede Virksomheden betydeligt, og udførte særlig for Fyrvæsenet en Mængde Fyrinstallationer og Fyrlamper, saavel overalt her i Landet, som paa Færøerne, Island og Vestindien, og har paa flere Udstillinger faaet højeste Udmærkelse. Et andet Speciale er Fabrikation af Postbrevkasser og Postmateriel, som Firmaet leverer til hele Landet. Harnisch, der er aut. Gas- & Vandmester, har ogsaa udført mange store offentlige Bygningsarbejder. I 1902 byggede han en moderne Fabriksbygning paa Nygaardsvej 12 og flyttede samme Aar Virksomheden dertil. Harnisch afgik ved Døden i 1922, hvorefter Firmaet førtes videre af Sønnen Georg, der har udvidet Virksomheden til ogsaa at omfatte Installationer af sanitære Anlæg og Centralvarme, samt særlig Fabrikation og Import af alt under Skibslanterner & Inventar hørende. Firmaet har desuden leveret et større Antal Postbrevkasser til Siam efter G. Harnischs Tegning. G. Harnisch er Bestyrelsesmedlem i Københavns Blikkenslager-Gas-Vand- & Sanitets-Laug og beklæder andre Tillidsposter. — — —



Fabrik og Kontor, Nygaardsvej 12.

Strandvejens Dampvaskeri, Nygaardsvej 16, blev etableret i 1904 af cand. pharm. Martin Jensen. Vaskeriet begyndte under beskedne Forhold, men blev efterhaanden udvidet baade bygmæssigt og teknisk set. Firmaets Speciale er Manchetvask, og det lejer ud til Hoteller og Restauranter. Der beskæftiges ca. 50—60 Mand, og 4 Biler kører dagligt i Byen og Omegnen. Der er oprettet 6 Filialer i Byen foruden et større Antal Indleveringssteder.

Firmaet ledes af Martin Jensen som Eneindehaver. — — —

Firmaet Bendixen & Lindhard, Nygaardsvej 42, blev grundlagt i 1877 af Lars Bendixen under Firmanavnet L. Bendixen. Forretningen var da en Herrekviperingsforretning, men i 1882 aabnede Bendixen i Stedet for en Cykleforretning i Gothersgade 2—4, og efterhaanden som Forretningen udviklede sig, maatte man i 1896 flytte en gros Forretningen til Fabrikken paa Nygaardsvej. I 1904 overgik Virksomheden til et Aktieselskab med L. Bendixens Søn Ove Bendixen og hans Svigersøn O. Oxelberg Lindhard som Medaktionærer. I 1920 ophævedes Aktieselskabet, og Interessentskabet Bendixen & Lindhard dannedes med de to



*L. Bendixen,
Grundlægger.*

sidstnævnte som eneste Indhavere. Selskabet fik Prædikaten Kgl. Hof Leverandør i 1922. — — —

J. C. Teilmann & Co.'s Eftf. blev startet i 1873 af afdøde Generalkonsul J. C. Teilmann, som var eneste Indhaver til sin Død i 1929, hvorefter hans Enke fortsatte indtil 1934, da hun afgik ved Døden. Firmaet blev derefter overtaget af dets mangeaarige Prokurist A. Poulsen som eneste Indhaver, og denne driver nu det gamle Firma under Navnet J. C. Teilmann & Co.'s Eftf. Forretningen begyndte meget beskedent, men udviklede sig snart og kom til at omfatte baade Sverige og Norge, og der blev anlagt Aftapningsanstalter baade i Malmø og Christianssand. Da Monopolet blev indført i Norge og Sverige, indvandt man her i Landet i Løbet af faa Aar den Omsætning, som blev tabt i disse to Lande. Firmaet har nu ca. 1500 Consignationslagre spredt over hele Danmark. I 1890 opførte Firmaet sine store Lagerkældre i Landskronegade 1. — — —

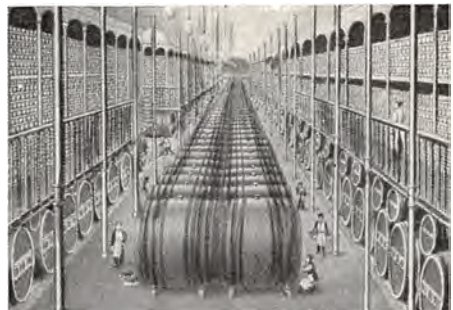

Længdehal.



Spolesalen, hvor Skudgarnene (de Garner, som gaar paa tværs af Stoffet) bliver spolet.

A/S Th. Wessel & Vetts Fabriker, Landskronagade 70, er grundlagt i 1888. Fabriken fremstiller Hvidevarer, Lærredsvarer, Dækketøj, Bomuldstøj, Kunstsilkevarer og lettere uldne Kjolestoffer. Dens årlige Kapacitet er $2\frac{1}{2}$ —3 Mill. Meter. Foruden Væveriet findes der følgende Afdelinger: Garn- og Stykfarveri, Vaskeri, Blegeri, Mercerisering og Appretur.

Antallet af Væve er ca. 250, hvoraf de 75 % er Automatvæve. Fabriken beskæftiger ca. 350 Arbejdere og Funktionærer. — — —

Firmaet Tømrermester Chr. Jørgensen blev etableret i 1903 i Kildevældsgade 72 og Omøgade 1. Firmaet har som Speciale Boligbyggeri



„Vesterport“.

og har i Aarenes Løb udført Tømrerarbejdet paa flere hundrede Opgange i København, blandt andet A/S Amagerbro, Ansgar Kirken, Absalonskirken, Vesterport, Københavnergaarden og Vægttergaarden. Firmaet beskæftiger ca. 150 Personer. Da Chr. Jørgensen døde i 1933, blev Firmaet



Ejendommen Bryggervangen.

A/S og ledes nu af dets mangeaarige Konduktør R. A. Rasmussen. Firmaet har senere udført: Bryggervangen, Grøndalsparkens Haveby, Amager Haveby m. m. og opfører for Tiden „Vestersøhus“. — — —

A/S Gede & Co.,

Drejøgade 11, Indehavere Direktør Owe J. Gede og Fabrikant Carlo O. Gede, blev startet som Agentur-firma i fotografiske Artikler i 1920. I 1924 paabegyndtes Fabrikation af Amatør-Fotografialbum, og i de senere Aar er desuden Fabrikation af Foto-



Owe Gede, Direktør.



C. Gede, Fabrikant.

hjørner optaget. Firmaet er Indehaver af Patentet, og har en ret stor Eksport af denne Artikel. For Tiden beskæftiges 24 Personer. — — —

C. Schleisner Kgl. Hof Farveri & kemisk Tøjrensning blev grund-

lagt i 1840 i Pilestræde. Starten var ikke særlig stor, men Firmaet har gennem de snart forløbne 100 Aar stadig udvidet, og det ligger nu i Komplekset, der gaar fra Drejøgade—Jagtvej nedenom Hesseløgade, og det omfatter alle Former for Farvning og kemisk Rensning af Garde-robe.



Fabrikken set fra Hesseløgade.

Den kemiske Rensning og



Benzinovn til den første Rensning.

Farvning af Garderobe foregaar ved 24 egne Filialer i København og 4 i Provinsen (Odense, Kolding, Aarhus og Aalborg). Der modtages Tøj til Farvning og Rensning i disse Filialer, foruden at der fra hele Landet indsendes til Farvning og Rensning. Det er saaledes kolossale

Mængder Garderobe, der modtages, og som behandles ved fuldkommen moderne tekniske Anlæg. — Foruden Rensning og Farvning af Garderobe udfører

Firmaet i stor Maalestok Farvning for Textilfabriker over hele Landet. Der farves saaledes Bomuldsvarer i Styk. Der farves betydelige Mængder Kunstsilkegarn, der i Firmaets Silkespoleri behandles til Brug i

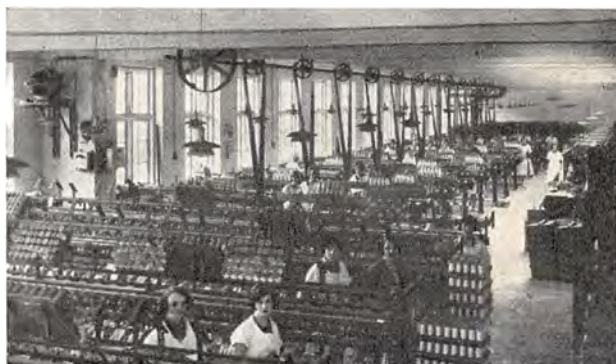

Spoleriet.

Trikotagefabrikker og Væverier. En ny moderne Afdeling er oprettet for Silkevarer, der behandles direkte fra Væven, til Varen sælges over Disken i Magasinerne.



Pletaftagningen.

I 1932 er oprettet en ny Trikotageafdeling, der væver og konfektionerer Silken. Disse Varer forhandles kun i Firmaets egne Filialer. Firmaet, der indehaves af K. Schleisner, A. Schleisner og J. Borgsmidt Hansen, beskæftiger ca. 450 Mand. — — —

A/S Sadelmager- & Tapetserermestrenes Danske Støvsuge- & Banke-Kompagni blev i 1890 under Navnet Sadelm. & Tapets. Akts. Damp-Gulvtæppe-Bankemaskine stiftet af en Kreds af københavnske Sadelmagere og Tapetserere.

Firmaet lejede i de første Aar Lokaler hos A/S Th. Wes- sel & Vett indtil det i 1892 købte Ejendommen Mariegade

4 (Th. Laubsgade 4) og indrettede den med tidssvarende Lokaler. Dengang disponerede Selskabet over 2 Banke- og 1 Rystemaskine drevet ved et Gassugeværk, medens der nu findes 6 Banke- og 2 Rystemaski-

Interiør fra Møbelstoflageret.

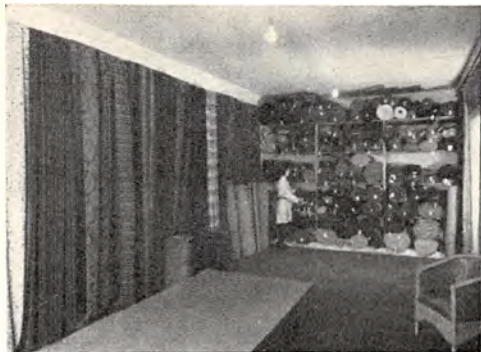

ner og endvidere et stort Anlæg for Pilning af alle Polstreartikler, alt elektrisk drevet.

I 1905 købtes Ingeniør Fibigers Støvsugervogne, som dengang vakte almindelig Opsigt. Siden 1910 har Tapetserermestrene J. Wilh. Andersen og Olf Andersen med stor Dygtighed ledet Forretningen som henholdsvis Formand for Bestyrelsen og daglig Driftsleder.



Interiør fra Sammenlægningsalen.

I 1913 optog Selskabet Handel med alle Artikler som benyttes af Sadelmagere og Tapetserere.

Endvidere optoges Handel med Møbelstoffer, hvorfor Lokalerne i 1919 maatte udvides til det dobbelte.

Selskabet er Aar for Aar gaaet støt og roligt fremad med stadig stigende Omsætning.

Virksomheden er den største af sin Art her i Landet, og der bankes for Eksempel cirka 30,000 Tæpper aarlig, og Selskabet handler med samtlige Laugets Mestre. — — —



Interiør fra Bankesalen.



Straasystue.

Joakim Schermeister & Co., Straa- og Filthattefabrik, blev grundlagt i 1910. Firmaet begyndte med Eksportforretning paa de nordiske Lande med Lager i Frihavnen. Det optog i 1913 det hjemlige Marked med Kontor og Lager Købmagergade 3.

I 1917 begyndtes paa Fabrikationsvirksomheden med Fabrikslokaler i Østbanegade. I 1919 flyttede Fabrikken til den nuværende Adresse, Thomas Laubsgade 11—13. Fabrikken, der arbejder udelukkende indenfor Damehattebranchen, fabrikkerer baade Straa- og Filthatte. Udenfor Sæsonen beskæftiges der ialt ca. 80 Personer. I selve Sæsonen er der et Personale paa ca. 130 Personer. Firmaet driver stor Eksportforretning paa de skandinaviske Lande, og har et selvstændigt Søsterselskab i Oslo, og denne Filial har været drevet siden 1912. — Firmaets Eneindehaver er Joakim Schermeister. — — —

Skandinavisk Motor Co. A/S, Strandvej 25, blev oprettet i 1917. Firmaet er en S sammenslutning af Firmaet Semler & Matthiasen, der nu



Skandinavisk Motor Co. A/S, Strandvej 25.

er et Cykle- og Radiofirma, og Firmaet i Odense, Smith & Co.s A/S, der nu er en Cyklefabrik. Direktionen bestaar af Ing., cand. polyt. Axel Semler, København, og Grosserer Laur. Beck, Odense. Grosserer Robert Jacobsen er Formand for Selskabets Bestyrelse, der desuden bestaar af Grosserer Johs. Semler, København, Grosserer M. Rødsgaard, Odense, og Grosserer



Garage med Opkørsel til 1. Sal i Hovedbygningen.

Hans Svarrer, Odense. Mellem de her nævnte Personer, der har startet Aktieselskabet, er Aktiekapitalen fordelt.

Firmaet havde først til Huse i et lejet Lokale i Nørregade 7 og beskæftigede da 6 Mand, men Virksomheden gik hurtigt frem, og der beskæftiges nu 125 Personer. I 1928 lod Firmaet bygge det nuværende Udstillingslokale paa Strandvej 25, og desuden har Firmaet en Afdeling for Service, Lundtoftgade 106 samt en selvstændig Afdeling for Salg og Service i Odense. Firmaet er Eneforhandler af følgende Automobile: Hudson-Terraplane, Singer, Packard, B. M. W., Dodge Brothers og desuden af Firestone Automobilgummi. — — —



Værksted og Lager med Service-Station, Lundtoftgade 106.



*Chr. E. Cornelius,
Brolæggermester, R.*

Det ældste Brolægningsfirma i København er Chr. Edv. Cornelius', som er grundlagt af Chr. Jacob Cornelius i 1847. Forretningens Virkefelt har været meget omfattende, og Firmaet har udført en Række store kommunale Arbejder, f. Eks. Kongens Nytorv, Muslingeskallen foran Raadhuset, Pladsen bag Raadhuset og mange andre Gadeanlæg, ligesom det har brolagt Amalienborg Plads og en Del Gader i Frihavnen. Efter Chr. Jacob Cornelius' Død i 1891 førte Enken Forretningen videre med Sønnen Chr. Edvard Cornelius som For-

retningsfører; i 1904 overtog han selv Forretningen. Brolæggermester Chr. E. Cornelius er Oldemand i Brolæggerlauget og er dettes ældste Medlem. Desuden er han Delegeret i Fællesrepræsentationen for Industri og Haandværk og Repræsentant i Arbejdsgiverforeningen og Foreningen til Lærlinges Uddannelse. — — —

N. Børresens Metalvarefabrik, Lyngbyvej 165, blev grundlagt i 1911. Virksomheden beskæftiger sig hovedsagelig med Massefabrikation, og Firmaet er Leverandør til Københavns og Frederiksbergs kommunale Værker blandt andet af Brandhaner, Skydeventiler og Kabelklemmer. Fabrikant Børresen har konstrueret og fabrikeret Hurtigdrejbænken „Rikko“, som er bygget specielt til Fremstilling af Armatur og skrueskaarne Dele, saavel i Metal som i Jern. Forretningen er udvidet til ogsaa at omfatte Sliberi og galvanisk Afdeling for Fornikling og Forchromning.

Virksomheden beskæftiger normalt ca. 60 Mennesker og er nu Landets største Specialfabrik for Sanitet og Armatur. — — —

Centralvaskeriet, Lyngbyvej 170, blev oprettet i 1900 i Nørregade 35, men blev i 1930 flyttet til sin nuværende Bopæl. Virksomhedens Speciale er Vask til Private og Udlejning af Dækketøj til Restaurationer og Hoteller. Desuden foretager Firmaet kemisk Tøjrensning. Vaskeriet, der har 20 Filialer rundt i København, beskæftiger ca. 150 Personer. Firmaet, der er grundlagt af afdøde Peter Christiansen, ledes nu af Familien. — — —



Interiør fra Centralvaskeriet.

John Waterstradts Orchidégartneri, Lyngbyvej 174, blev anlagt i 1886 af Handelsgartner Ernst Waterstradt, der drev det indtil 1904, da Sønnen John Waterstradt kom hjem fra sine mangeaarige Rejser i Østasien, hvor han samlede Orchideer, og overtog Gartneriet. Han begyndte at dyrke Orchideer sammen med andre Kulturer, samtidig med at han optog Import af Orchideer fra Troperne. Fra 1920 dyrkes der kun Orchideer, og det er det eneste Specialgartneri i denne Branche her i Landet. Man begyndte nu selv at fremstille Orchideerne ved Frøavl, og ved Krydsning af de forskellige Sorter kan man nu herhjemme frembringe langt større og smukkere Blomster, end der kan skaffes fra Troperne. Firmaet sender Planter over hele Verden, selv til Siam og Sydamerika, hvor der findes Orchideer i Forvejen, men ingen saa smukke som de, vi kan frembringe her i Landet. — — —



Waterstradts Orchidégartneri.

Handelsgartneriet Emdruphøj, blev grundlagt af Handelsgartner J. Sørensen som Frilands- og Bænkegartneri. J. Sørensen var ikke af dem, der mente, at en omfattende gartnerisk Bedrift kan ledes fra en Kontorstol. Med egne Hænder deltog han i Arbejdet indtil et Par Uger før sin Død, selv om Ledelsen efterhaanden delvis var gledet over paa hans Søn og Kompagnon, cand. polit. Frode Sørensen. Siden Faderens Død i 1924 har Frode Sørensen ført Gartneriet videre og ud-



Handelsgartneriet Emdruphøj.

videt det med Carlshøj i Lyngby. Virksomheden raader nu ialt over ca. 70 Tdr. Land, Gartneri og Frugtavl med 15,600 Kvadratmeter Drivhusareal og 2,200 Bænkevinduer. — — —

Firmaet Klem & Krügers Klædefabrik blev grundlagt af Fabrikant Frederik Klem og Fabrikant Victor Krüger i Aaret 1891 i Ejendommen Ryesgade 23 under meget beskedne Forhold.

Ved energisk og maalbevist Arbejde udviklede Fabrikken sig saaledes, at den i Aaret 1903 flyttede sin Virksomhed til Emdrupvej, hvor den stadig har til Huse.

Virksomheden beskæftiger ca. 100 Mennesker.

I Aaret 1932 overgik Firmaet til et Aktieselskab, hvor Stifteren Fabrikant Frederik Klem er Formand for Bestyrelsen og hans



A/S Klem & Krügers Klædefabrik.

Søn, Fabrikant Harald Klem, administrerende Direktør. — — —
 Firmaet Axel Almborg, Fabrik for Rande til Skotøjsfabrikation,
 Emdrupvej 28, blev grundlagt i 1933.



Interiør fra Fabrikken.

Firmaet, der kun leverer til Skotøjsfabrikker og Grossister, har Eksport til Skandinavien.

Virksomheden disponerer over et stort Antal Maskiner. Fabrikken beskæftiger ialt cirka 50 Personer Aaret rundt. — — —

I Lockoutaaret 1899 opstod mellem Haandværkssvende Tanken om at oprette egne Virksomheder for Udførelse af Bygningsarbejder, og paa dette Grundlag stiftede københavnske Tømrersvende i 1899 Tømrersvendenes Aktieselskab. Selskabet havde i en Række Aar meget store

Vanskeligheder at kæmpe mod, dels paa Grund af manglende Kapital og dels paa Grund af den store Modstand, der dengang var mod Arbejderforetagender. Selskabet lededes indtil 1906 af Henrik Hansen, fra 1906—1921 af P. H. Hansen og fra



*P. H. Hansen,
 Forretningsfører.*



*Carl Christiansen,
 Forretningsfører.*

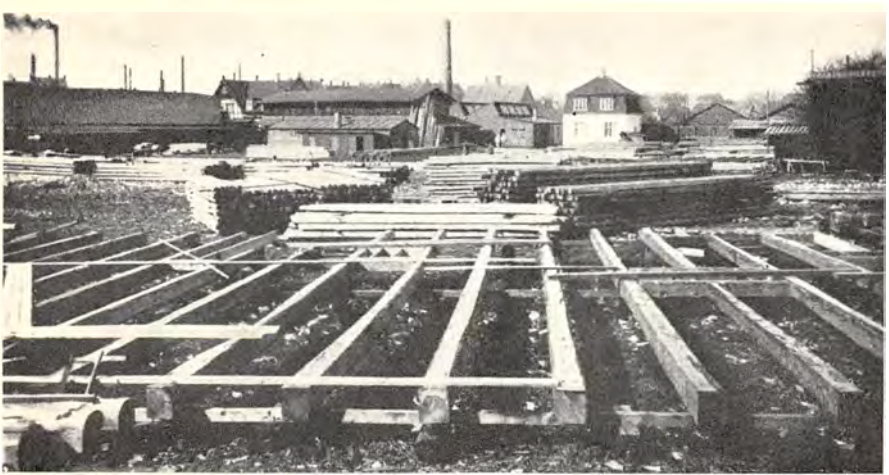

Afbindingsplads med Kontorbygning, Frederiksborgvej 72.

1921 af Carl Christiansen som Forretningsfører, og det er i Aarenes Løb vokset til at være et af de største paa sit Omraade. Selskabet, der har Kontor, Lager og Afbindingsplads paa egen Grund paa Frederiksborgvej 72, har udført Tømrerarbejdet til en Mængde Byggeforetagender. Vi nævner blandt andet for Staten, Københavns og Frederiksbergs Kommuner: Møntbygningen, Statsprøveanstalten, Epidemihospitalet i Sorø, Hangar i Lufthavnen, Københavns Kommunes Fjerkræhal, Frederiksberg Retsbygning, forskellige Skoler, en stor Del af Københavns og Frederiksbergs kommunale Beboelsesbygninger, samt Arbejder paa Sct. Hans Hospital, Kommunehospitalet og Bispebjerg Hospital. Endvidere Statsemedsmændenes Enkebolig, Husassistenternes Fagskole, Teknologisk Instituts Udvidelse, Dansk Arbejdmands Forbunds Bygning, Arbejdernes Foreningsbygning, Smede- og Maskinarbejdernes Bygning, Journalistforbundets Alderdomshjem, Snedkerstiftelsen og to Tømrerstiftelser. Desuden alle Boligkarreer for Arbejdernes kooperative Byggeforening og adskillige Karreer for Arbejdernes Andels-Boligforening, Københavns Andels Boligselskab, De Forenede Andels Boligforeninger, A/S Ryparken, Socialt Boligbyggeri, Grøndalsparkvejens Haveby, Amager Haveby, Grøndalsvænge samt et stort Antal Arbejder for private Bygherrer.

Selskabet har ialt til Dato udført Tømrerarbejde for 25 Mill. Kroner og udbetalt over 7 Mill. Kroner i Arbejdsløn. — — —



Et af Værkstederne.



Dansk Panser Box, Rentemestervej 30.

Dansk Panser Box er startet i 1917 af nuværende Indehaver, Fabrikant Holger Blaamann, som Specialfabrik for Pengeskabe, Bank Panserdøre og Boxanlæg, og beskæftigede de første 2 Aar gennemsnitlig 20 Mennesker. Før 1917 fremstilledes Pengeskabe bøjlet af eet Stykke Staal kun i Udlandet, og Dansk Panser Box var den første Fabrik i Danmark, der optog denne Fabrikation. Fra 1918—1919 byggedes en større Fabrik paa Hjørnet af Peter Ipsens Allé og Rentemestervej, og i 1924 optoges Fabrikationen af Staalkartotheke, Staal-skriveborde og Staalreoler. Denne Fabrikation er stadig udvidet, saaledes at der nu beskæftiges 40—45 Mand, ligesom der nu er indrettet moderne Malerværksted til Ducolakering.

Endvidere har Firmaet i 1934 optaget Fabrikationen af Døgnboxanlæg til Banker. — — —



Interiør fra Dansk Panser Box.

Laasefabrikken „Oval“ blev grundlagt i 1920 paa Emilievej af Indehaveren J. Hjort. I 1927 flyttedes Virksomheden til Vagtelvej, og i 1933 købte Hjort en Grund, Rentemestervej 45, hvor der byggedes en moderne Fabrik, der raader over 19 Specialmaskiner og beskæftiger 27 Mand. Firmaet har Leverancer til Stat og Kommune og større Selskaber, og har som Speciale Fabrikation af Dørlaase, Hængelaase m. fl., og fremstiller desuden Bygningsbeslag og Smedearbejde. — — —



Interiør fra Laasefabrikken „Oval“.

Firmaet Nielsen & Jespersen, Bakelit-Presseværk, Rentemestervej 14, blev etableret paa Kapelvej i Aaret 1917 af Fabrikant Svend Reenberg Jespersen i Samarbejde med Fabrikant Adolf Nielsen. Sidstnævnte udtraadte dog af Firmaet allerede i 1920.



Nielsen & Jespersen, Bakelit-Presseværk, Rentemestervej 14.



Moderne hydraulisk Presse, Tryk: 300,000 kg.

Svend Reenberg Jespersen, der nu er Eneindehaver, er født i Nykøbing Falster i 1886, tog Eksamen fra Elektroteknisk Læreanstalt i 1906 og fortsatte senere sin Uddannelse i Udlandet. I 1934 byggede Firmaet en moderne Fabrikbygning paa Rentemestervej. Virksomheden, der fremstiller alt indenfor Bakelithbranchen, saasom Bygningsbeslag, Emballage samt Halvfabrikata for elektrotekniske Fabrikker

m. m., er den største i Skandinavien og beskæftiger 60—70 Mand. — —



Interiør af Afdelingen for Efterbearbejdning.

Dansk Voks- og Pappmachékunst, Rentemestervej 64, blev grundlagt i 1926 af C. Johansen. Virksomheden fabrikkerer Udstillings-Buster til Konfektion og Kjoler. I 1935 byggede Firmaet en stor Fabrik, og der beskæftiges nu 20—30 Personer. — — —

I 1920 stiftedes „Brødhandlernes Bageriaktieselskab“, og i 1923 indledede man Forhandling om Køb af en paa Rentemestervej 78 opført Fabriksbygning, der blev omdannet til Brødfabrik. Man optog Fabrikationen af Rugbrød, og i 1924 kørte de første Vogne ud fra den ny Fabrik. Under den nuværende Ledelse har Fabrikken gennemgaaet en fuldstændig Modernisering, og Brødhandlernes Brødfabrik hører til de første, der indførte det pakkede Rugbrød. Fabrikken indtager en smuk Position indenfor den københavnske Brødfabrikation. Da Virksomhedens Karakter af en virkelig Brødfabrik var slaaet fast, ændrede man Selskabets Navn til det nuværende: Aktieselskabet Brødhandlernes Brødfabrik. Formand er Mejeriejer J. P. Simonsen, og H. P. Jensen er den administrerende Leder af Virksomheden. — — —

Høybergs Kaffebrænderi blev grundlagt af Frederik Høyberg i 1888, idet han som den første herhjemme fandt paa at brænde Kaffen for Kaffehandlere og Urtekræmmere og gøre Kaffebrænding til et selvstændigt Erhverv. Brænderiet laa først paa Østergade i den af gamle Københavnerne kendte „Thalias Gaard“. I 1898 flyttede det ud paa Nørrebro, hvor det i 1906 nedbrændte, hvorefter det blev opbygget i fuldstændig moderne Skikkelse paa Alexandravej 18.



Frederik Høyberg.

I 1913 afgik Frederik Høyberg ved Døden, og Forretningen blev derefter overtaget af Sønnen, Axel Høyberg, som atter maatte modernisere Brænderiet med de paa den Tid nye fremkomne Maskiner. Axel Høyberg førte Brænderiet frem til at blive et af de største og bedst renomerede i Landet og gjorde desuden et stort Arbejde for at faa Brænderiejerne knyttet nær sammen, saa at ødelæggende Konkurrence kunde blive undgaaet. Desværre blev dette Arbejde afbrudt ved Axel Høybergs Død i 1927.

Brænderiet ledes nu af Axel Høybergs Enke, Fru Tora Høyberg. — — —



Brænderigaarden, Alexandravej 18.

Mælkeriet Enigheden blev grundlagt i 1897 af Borgerrepræsentant Hans Jensen, N. P. Nielsen, I. G. Cramer, N. F. Nielsen, Hans Nielsen og Folketingsmand Lyngsø. Det var under trange og vanskelige Kaar, at Mælkeriet Enigheden begyndte, men det lykkedes dog at anskaffe 20 nye Vogne, som i 1897 for første Gang lod Københavns Befolkning høre Klangen af de nyanskaffede Malmklokker. Trods talrige og uforudsete Vanskeligheder lykkedes det den maalbevidste Ledelse af det nye Foretagende støt og solidt at arbejde sig frem, saaledes at det i Dag beskæftiger 850 Mennesker, og dets Salg for 1934 andrager 19,000,000 l Sødmælk, 500,000 kg Smør og ca. 3,000,000 l Fløde og Børnemælk, som uddeles blandt Københavns Befolkning fra 117 detail og 5 en gros Vogne, alle tilhørende Mælkeriet. Mælkeriet Enigheden har eget Laboratorium, hvor to Bakteriologer og flere Medhjælpere er ansat. Det har stadig været i Forgrunden i den Udvikling, der er sket paa Mælkeindustriens Omraade, og som et nyt og betydningsfuldt Led i denne Udvikling kan nævnes Stassanisering af Mælk. Ca. 60 Herregaarde og flere sjællandske Mejerier leverer hele sin Produktion af Mælk til Enigheden, desuden erhvervede Enigheden i 1922 Herregaarden Lautrupgaard ved Ballerup, hvor der findes 142 Malkekøer, hvis hele Produktion leveres som Børnemælk under behørig Stadsdyrlæge- og Lægekontrol.



*K. A. Lyngø,
Direktør.*

Enigheden, der Gang paa Gang har maattet udvide, har nu til Huse Lygten 39—41, hvor det spænder over et Areal paa 2½ Td. Land, og dets Administrationsbygning er et moderne Etablissement med lyse og luftige Lokaler. Enighedens Overskud anvendes dels til Udvidelser, Forbedringer og Nyanskaffelser, men bliver ogsaa anvendt til filantropiske Formaal. Mælkeriet Enigheden er i enhver Henseende



Enighedens Etablissement, Lygten 39—41.



Laurtrupgaard.

et socialt Foretagende, i hvis Ledelse Arbejderne repræsenterer de to Trediede. Siden 1930 er tidligere Medlem af Borgerrepræsentationen Hans Jensen Formand for Bestyrelsen.

Den daglige Ledelse af Mælkeriet er lagt i Hænderne paa K. A. Lyng, der siden 1905 har været Enighedens Driftsbestyrer, og som

i 1932 udnævntes til administrerende Direktør.

Lyng er Medlem af Bestyrelsen for Arbejdernes Landsbank og for Arbejdernes Bogførings- og Revisionsinstitut. — — —

Carlo Colmorten begyndte som selvstændig Murermester i 1929 med Flisearbejde af enhver Art som Speciale.

I de første Aar udførte C. Colmorten

en Del Flisearbejder paa forskellige Ejendomme, Villaer o. lign. i København og blev efterhaanden godt kendt, saa at han stadig fik



Alexandrabusene, Alexandravej.



„Tagensbo“, Tagensvej.

flere og større Arbejder. I 1933 begyndte C. Colmørtten tillige Bygning af Ejendomme, og han har allerede opført 3 store Ejendomskomplekser paa Amager (Røgerigaarden, Brydesgaard og Gullandshusene) samt Alexandrahuse- ne paa Nørrebro med tilsammen 60 Opgange med 600 Lejligheder. I Øjeblikket opfører Murermester Col-



„Røgerigaarden“, Mjøsensgade.

mester Colmørtten „Tagensbo“ paa Tagensvej.

Naar den er færdig, vil den indeholde 1100 moderne Lejligheder.

Det bliver en helt igennem moderne Ejendom med 110 Opgange og med Lejligheder fra 1—4 Værelser.

Den ventes at staa fuldt færdig i Foraaret 1938.



„Brydes Gaard“, Brydes Allé.

Cirka 200 Mand har her Arbejde i hele Byggeperioden. — — —



„Gullandshusene“, Gullandsgade.



Interiør fra M. Margolis, Frederikssundsvej 62.

M. Margolis' Skotøjsfabrik, Frederikssundsvej 62, blev startet af Moses Margolis i 1911. Med de mange Aars Erfaring og gennem et energisk Arbejde er det lykkedes at fremstille Dame- og Herresko, som paa enhver Maade og til enhver Tid har tilfredsstillet Kundernes Krav. Firmaets Maal har altid været at sælge Kvalitetsvarer, og det har i de 25 Aar, det har eksisteret, faaet en stor Kundekreds. — — —

I 1883 rykkede Jens Peter Friis ind paa Grøndalsgaarden som Forpagter. Begyndelsen var beskednen, men i Løbet af Sommeren kom An-



Mejeriet Søholm, Frederikssundsvej 202.

tallet af Køer op paa 16, og efterhaanden som Tiden gik, blev der stadig anskaffet flere. I 1893 blev det nødvendigt at ombygge en af Gaardens Længer til Kostald, men efterhaanden blev Grøndalsgaarden for lille, og i 1899 forpagtede Friis „Søholmgaard“ i Stedet for. Samme Aar begyndte Mejerimaskinerne at rykke ind i Virksomheden. I 1906 købte Friis en Gaard paa Hjørnet af Brønshøjvej og Frederikssundsvej. I 1910 blev hele Mejeriet paa Søholmgaard bygget om, og der blev anskaffet større og mere moderne Mejerimaskiner, og Flaskemælken begyndte nu ogsaa at dukke op. Samme Aar blev Gaarden i Brønshøj inddraget i Bedriften, og en af Længerne blev bygget om til Kostald. I 1919 overtog



Tapperiet.



Gaardinteriør.

Sønnen Martin Friis Mejeriet, som han siden har drevet. Hidtil havde man klaret sig med to Hestekøretøjer, men i 1920 købte man den første Lastbil, der hurtigt blev efterfulgt af flere. I 1923 købte Friis Villaen „Søholm“, Frederikssundsvej

202, og i 1924 aabnedes et lille Mejeri-Udsalg i en Tilbygning til Villaen. Dette Udsalg har fra den første Dag været ledet af Fru Martha Friis. Samme Aar blev Grundstenen til det nye Mejeri „Søholm“ lagt. I 1933 indkøbtes et Areal af Gustaf Nielsens Handelsgartneri, og fra 1934—35 opførtes her en hel ny Mejeribygning. I 1935 indrettedes i det gamle Mejeri en Ice-Creamfabrik. I Vintersæsonen blev der særlig lagt Vægt paa Dessertisen, men i 1936 steg Efterspørgslen paa Ispinde, og efter paa den store internationale Udstilling i London i 1936 „The Ice Cream Association“ at have erobret højeste Udmærkelse, viste det sig nødvendigt at foretage en Udvidelse af Ice Creamfabrikken. --



Interiør fra Mejeriet.



Ceonit, Glasvej 6—8.

A/S „Ceonit“, Glasvej 6—8, blev grundlagt i 1934 af Fabrikkerne Erik Jenk og Aage Søgaard til Fremstilling af Vægfliser for Badeværelser, Toilet-rum, Køkkener, Butikker m. m. Der fremstilles fortrinsvis større Fliser i en Række meget smukke Farver og med gennemprøvede tekniske Egenskaber.

Fabrikken har allerede haft en længere Række Leverancer i København og Omegn, ligesom Ceonit-Fliserne sælges Landet over gennem Forhandlere. — — —

Thor's kemiske Fabrikker A/S, Thorasvej 12, blev grundlagt i 1913 af Vaskeriejer Th. Sørensen, med det Formaal at udnytte den Vaske-metode, som praktiseredes i det ham tilhørende Dampvaskeri „Thor“. I 1916 overgik Fabrikken til et Aktieselskab med en Kapital paa 140,000 Kr., senere udvidet til 280,000 Kr., og med Direktør Chr. Sørensen og Kemiker A. E. Bjørn som Ledere.

Foruden Specialvaskemidler til Thor's Vaskemetode optog Fabrikken Fremstilling af Hjælpemidler til Tekstilfabrikker og Farverier, og desuden Fabrikation af en Række forskellige kemisk-tekniske Artikler, hvoraf de vigtigste er: Desinfektionsmidler, Svovlkalk, Vandglas, Boreolie og Rengøringsmidler til Mejerier. Fabrikken fremstiller desuden alle Slags Sæber til Rengøring, Vask og til teknisk Brug, og som det allernyeste indenfor Sæbeindustrien, Fremstilling af Vaskemidler paa Basis af Fedtalkoholer. Disse Vaskemidler anvendes med stor Fordel i Tekstil- og Farveri-Industrien, fordi de er fuld-



Thor's kemiske Fabrikker, Thorasvej 12.

stændig indifferente overfor Vandets naturlige Indhold af skadelige Bestanddele, hvad enten der er Kalk, Jern eller Salt, og tillader Vask i saavel syre- som alkaliholdigt Vand. — — —

Dansk Oleomargarinfabrik, Dortheavej 10, blev grundlagt i Aaret 1882 af W.

Klenow, der var Pioner herhjemme paa dette Omraade. W. Klenow begyndte nemlig paa Opfordring af Monsieur Auguste Pellerin, Paris at fabrikere Raastoffer til Margarine, det saakaldte Premier Jus, som ikke tidligere

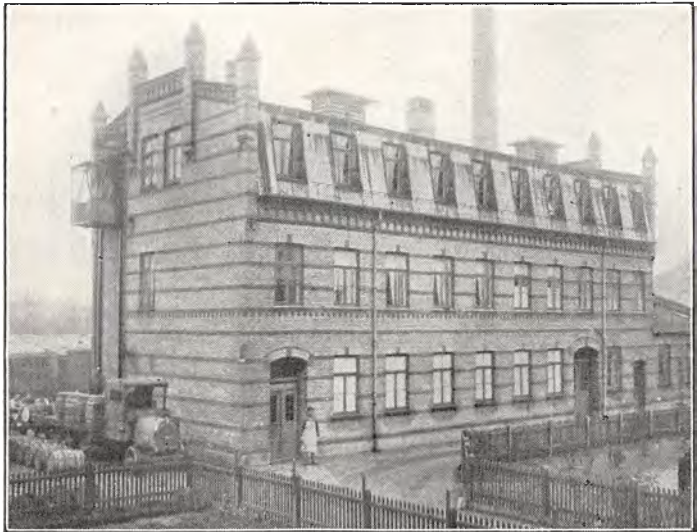

Dansk Oleomargarinfabrik, Dortheavej 10.

var fabrikeret i Danmark, men var blevet importeret fra Amerika. I 1900 flyttede Firmaet til dets nuværende Fabrik, Dortheavej 10. Foruden Leverance til Margarinefabrikker leverer Firmaet Raavarer til Sæbefabrikker. Johs. P. Larsen, der overtog Virksomheden efter Klenows Svigersøn, Ernest Westrup, døde 1934, hvorefter Firmaet blev videreført af hans Enke, som i Dag er Eneindehaver af Fabrikken. —

Rosenborg Brøndanstalt A/S blev stiftet i 1831 og er Danmarks ældste Mineralvandsfabrik. Den blev anlagt paa en Del af Rosenborg Haves Grund, der blev overladt Aktieselskabet af Frederik den Sjette,



A/S Rosenborg Brøndanstalt, Gothersgade.

som ogsaa senere lagde megen Interesse for Anstalten og dens Drift for Dagen. Ogsaa Christian den Ottende viste den sin Interesse og Bevaagenhed, bl. a. ved at overlade Selskabet endnu et Grundstykke af Haven til Udvidelse af Virksomheden. De Arealer, som Selskabet fik overladt, var beliggende ud mod Gothersgade, og her opførtes den Bygning,



A/S Rosenberg Brøndanstalt, Sødring & Co., Bispevej 25.

hvor Anstalten havde til Huse indtil 1929, da den købte Sødring & Co. og flyttede ud i en nyopført Fabrik paa Bispevej 25. Alle de af Brøndanstalten fremstillede medicinske Vande tilberedes efter de bedste Analyser

af Kilderne. I 1872 var Rosenberg Brøndanstalts Fabrikata de eneste Mineralvande, der hædredes med Sølvmedaille paa den nordiske Industriudstilling i København, og Anstalten er ligeledes paa en Række senere Udstillinger blevet prisbelønnet. Foruden medicinske Vande har Brøndanstalten nu i en længere Aarrække fremstillet kunstige Mineralvandssalte, og et Pionerarbejde har den gjort med Fremstillingen af Apollinaris, Lemonader, Citron Sodavand, Taffelvand, Tonic Water etc., og den har Leveringen af de forskellige Vande til Størstedelen af Landets Apoteker. Anstalten ledes af Direktør N. J. Jørgensen og beskæftiger ialt 40 Mand. — — —

Nørrebros Dampvaskeri grundlagdes i 1872 af P. Cort-Nielsen og Hustru i Elmegade 4. Nogle Aar senere erhvervedes Ejendommen Læs-søesgade 17, og her dreves Virksomheden videre af Sønnen og Sønnesønnen, til sidste i 1914 solgte Virksomheden til Vald. Thorup (nuværende Indehaver). I 1928 købtes Ejendommen Hejrevej 5, og her indrettedes et hypermoderne Dampvaskeri. Allerede i 1931 foretoges en stor Udvidelse, idet Firmaet som det første i Skandinavien indførte et amerikansk Vaskesystem med nye store Vaskerimaskiner. Denne Udvidelse krævede flere nye Maskiner, og Firmaet vokser stadig. — — —



Interiører fra Nørrebros Dampvaskeri.



Et Hjørne af A/S Vilhelm Hansen & Co.s Lagerplads, Hejrevej.

Kemikalie-Firmaet A/S Vilhelm Hansen & Co., Hejrevej 43, er stiftet 1883 af nu afdøde Etatsraad Vilhelm Hansen, den Gang under mere beskeden Form, idet Industrien da var af langt mindre Omfang og Betydning end i Dag.

Aktieselskabet har sine Kontorer, Bygninger og Lagerpladser paa Hejrevej, Glentevej og Svanevej, og fra dets store Lagerpladser, som spænder over 12,000 Kvadratalen, sendes Kemikalierne enten med Firmaets egne store Lastbiler eller pr. Skib og Bane ud til de mange Kunder, fordelt over hele Landet. Firmaets Kundekreds omfatter foruden saa at sige samtlige Fabrikker, som jo alle i større eller mindre Grad anvender Kemikalier, tillige Farvehandlere, Materialister og Købmænd, og ogsaa Landbruget er i de senere Aar blevet Storaftagere af Kemikalier. Firmaet beskæftiger ca. 40 Personer, og dets administrerende Direktør er siden 1929 Ingeniør C. Duzaine-Hansen. — — —

Firmaet Brdr. E. og V. Nielsen stiftedes i 1919 og beskæftigede sig da særlig med Villabyggeri, og det har i Tidens Løb opført mange Villaer, alene i Haveboligforeningen „Grøndalsvænge“ 128 Stk. Men i



„Nørrehus“, Hillerødgade (27 Opgange).

de senere Aar er Firmaet gaaet over til at opføre større Ejendomme, f. Eks. 'Hj. af Enghavevej og Als-gade for Københavns Kommune, Enghave Omformerstation for D.S.B., Vandværket v. Maaløv og 27 Opgange for K.A.B. — — —



Hostmann-Steinbergs Grafiske Farvefabrik A/S, Hejrevej 14.

Hostmann-Steinbergs Grafiske Farvefabrik A/S, Hejrevej 14, blev drevet under Navn af Danske Bogtrykkeres Farvefabrik, indtil den i 1924 blev overtaget af de nuværende Indehavere. I Aarenes Løb er der foretaget flere Udvidelser og Moderniseringer, og Fabriken er nu en betydelig Virksomhed, der fremstiller Trykfarver til alle Formaal, saasom Bogtryk, Offset og Stentryk m. m. og er godt kendt blandt de indenlandske og udenlandske Forbrugere. Fabriken har endvidere en stor Afdeling for Dybtrykfarver.

Foruden Trykfarverne fremstiller Fabriken i stor Stil de over hele Landet anerkendte Kunstner-, Dekorations- og Studiefarver, der leveres under det i over et halvt Aarhundrede kendte Navn, Vilh. Pachts Tubefarver. — — —

Vognmand Knud Madsen købte i 1920 en gammel Vognmandsforretning, der i allerhøjeste Grad trængte til en Fornyelse.

Knud Madsen gik til Opgaven med megen Energi og anskaffede en Del nye Vogne og Heste. Kundekredsen voksede hurtigt, og flere Nyanskaffelser fandt Sted. Da Staldene efterhaanden blev for smaa, købte han en Grund paa Svanevej 16, hvor han opførte Stalde og Garager. I 1928 købte Knud Madsen tillige Ejendommen Nr. 18, og der forefindes nu ialt 24 Garager.

I 1930 købte han endvidere Ejendommen Nr. 26, hvor der foruden Behoelse er Plads til 30 Heste. Knud Madsen har i Dag ca. 60 Heste med Vogne og ca. 20 moderne Lastbiler til al Slags Vognmandskørsel.

I 1930 oprettede K. Madsen i Forbindelse



*Knud Madsen,
Vognmand.*



Vognmand Knud Madsens Hestevognspark.

med Vognmandsforretningen eget Smedeværksted, og i 1935 paabegyndte han en Entreprenørvirksomhed med Nedbrydning af gamle Ejen-



Østre Gasværk under Nedrivning.

domme som Speciale. I den korte Tid, Knud Madsen har drevet Nedbrydningsvirksomhed, har han allerede haft en hel Del store Nedbrydninger, blandt andet Rubens Fabrikker paa Rolighedsvej 8 og Østre Gasværk.

Knud Madsen beskæftiger gennemgaaende 50 Personer, men til Tider op til 100. — — —



Vognmand Knud Madsens Bilpark.

Larsen & Beyer, Værktøjsfabrik, Tranevej 21, blev stiftet af de to nuværende Indehavere. Firmaet driver Fabrikation af Værktøj med „Sten“-Værktøj som Specialitet, og det har konstrueret og leveret Faldhamre til forskellige Firmaer her i Byen. I Aarene 1932—33 havde Firmaet Levering af Værktøj og Materiale til Jernbaneanlæg i Tyrkiet.

Virksomheden har desuden en stor Kundekreds over hele Landet. Begge Indehavere, Larsen og Beyer, har tidligere i flere Aar været

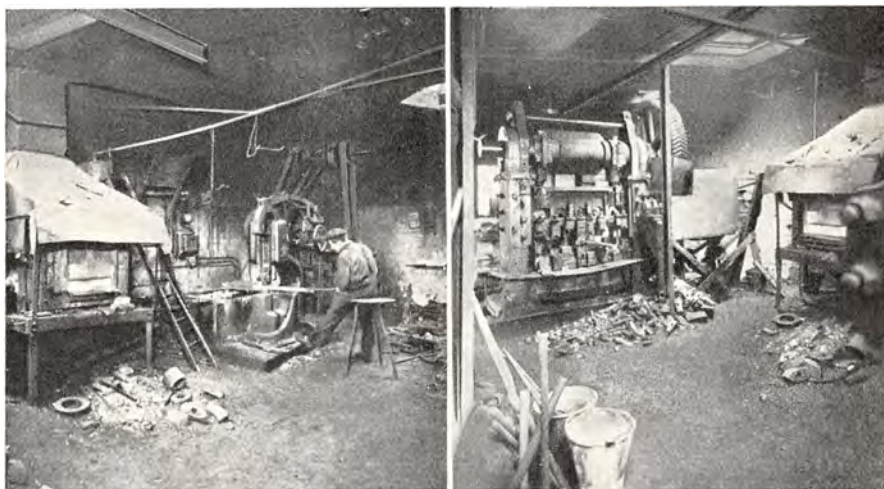

Interiør fra Larsen & Beyer, Tranevej 21.

Mestre hos „Dansk Staalindustri“ og deltager selv i Arbejdet. — — —

Jagtvejens Sæbefabrik, Glentevej 49, blev etableret i 1908 af Schlichting og Sørensen paa Jagtvej. I 1911 flyttede Forretningen til sin nuværende Bopæl.

Firmaets Speciale er bløde Sæber, der sælges til Grossister og Institutioner.

Siden 1911 har L. Sick været Indehaver. Virksomheden beskæftiger nu cirka 15 Personer. — — —

Firmaet L. Larsen & C. Andersen, Tranevej 16, blev startet i 1917 af Indehaverne L. Larsen og C. Andersen.

Foruden en Del Ejendomme saavel for Private som for Kommunerne, har Firmaet bygget: Mønthygningen (Amagerboulevard), Ministerialbygningen (Kristianiagade), Husum Kommuneskole, Frederiksberg tekniske Skole, Falstersvej, Gentofte Statsskole og Skovshoved Skole. For Statsbanerne har Firmaet bygget: Nyt Malerværksted ved Centralværkstederne og Lyngbyvejens Station. For Belysningsvæsenet har det bygget Dieselmotortransformatorstationen paa H. C. Ørstedværket. — — —



Fotomontage fra Firmaet I. Larsen & C. Andersen, Tranevej 16.



Parti fra Udstillingshaven.

Firmaet Lamberg-Petersens Eftf., Peter Ove Christensen, Glentevej 69, blev grundlagt i 1899, og blev i 1927 overtaget af P. O. Christensen. Firmaet har i de senere Aar taget Haveskulptur og Bygningsarbejder af Ergolith til Speciale. Firmaet er det eneste her i Landet, som har specialiseret sig i Gibs-Modeller, blandt andet Lillebæltsbroen og

Københavns Havn, som var Udstillingens Attraktion i Bryssel i 1935. Firmaet leverer Haveskulpturer til større og mindre Haver og har leveret til flere af Kongehusets Medlemmer i Danmark og Sverige. Virksomheden beskæftiger 20 Personer, deriblandt 2 Billedhuggere. — — —

I 1932 aabnede C. J. P. E. Rørvig Borups Allé Apothek, ogsaa kaldet Glente Apothek, der ligger i Borups Allé 178, ikke langt fra den smukt anlagte Genforeningsplads. Fra et Fortov af en god Gades Bredde kommer man, uden at skulle op ad nogen Trappe, gennem et udbygget Vindfang, helt af Glas og Kobber, ind i Apotheket. Gennem Ejendommens fulde Bredde strækker Officinet sig, og hele Bagvæggen er et eneste stort Vindue, hvorigennem Lyset som et Hav vælder ind over Lokalet. Denne enorme Lysmængde, det lyse Elmetræsinventar, Loftets lysegule Farve, de lige, ubrudte Linier, de stilfulde Porcelænskrukker fra den kgl. Porcelænsfabrik, alt dette samler sig i vor Bevidsthed og skaber i os et første umiddelbart Indtryk af Fest. Mange Kræfter har været i Gang for at skabe Borups Allé Apothek, og det er lykkedes Apotheker Rørvig at indrette et moderne, nyt Storstadsapothek, der fuldstændig opfylder ethvert rimeligt Krav fra Publi-



Borups Allé Apothek.

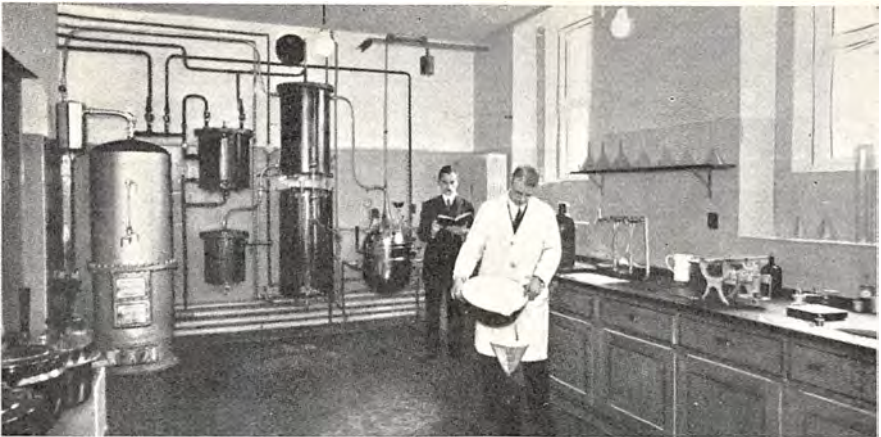

Damlaboratoriet.

kums og Lægevidenskabens Side. En fundamental Andel i denne Virkeliggørelse har Apothekets Arkitekt F. C. Harboe, der i et nøje og godt Samarbejde med Apotheker Rørvig har vist, hvor godt et Apotheeks praktiske Indretning kan forenes med de skønhedsmæssige Hensyn.-----

Stenhuggermester B. Priskorn er en kendt Mand indenfor Stenhuggerfaget. Blandt de Opgaver, han har ledet, kan nævnes: Christiansborg Slots Rigsdagsportal, Riddersalens indvendige Marmorudsmykning og Kaminer, Illums Marmorfacade, Politigaardens overdækkede Gaard, Blaagaardsplads og flere andre af Billedhugger Kai Nielsens og andre kendte Kunstneres Værker samt Stærkassens indvendige Marmor-Skulpturer. I 1931 begyndte han selvstændig Virksomhed paa Brønshøjvej 17 og købte i 1934 den overfor i Nr. 18 beliggende Grund, hvor han opførte en



*B. Priskorn,
Stenhuggermester.*

stor moderne Specialfabrik for Marmorindustri og Stenhuggeri med Udstillinghal, omkranset af en særpræget Udstilling af Gravminder. --

I 1928 oprettedes S. Dyrup & Co. A/S, idet det nystartede Selskab overtog en ældre Fabrik for Farver og Lakker. I Løbet af de Aar, som siden er gaet, har Virksomheden udviklet sig til at blive en fuldt moderne Farve- og Lakfabrik, hvis Produktion spænder over betydelige Omraader, og hvis Fabrikata paa et enkelt Felt, nemlig rustbeskyttende Farver, har vundet en ikke helt almindelig Anerkendelse.

S. Dyrup & Co.'s Staalhud Grund- og Dækfarve er anvendt og anvendes blandt andet til Lillebæltsbroen, Storstrøms- og Masnedundsbroen, Alssund-, Guldborgsund- og Oddesundsbroen, Odinstaarnet,



A/S Dyrup & Co.'s nye Fabrikskompleks i Buddinge.

Radiomasterne ved Kalundborg m. m. S. Dyrup & Co. er ikke blot Fabrikanten af Rustbeskyttelsesfarve, men foruden almindelige Malervervarer fremstilles mange andre Specialiteter, syntetiske Lakker, Celluloselakker til Industrien, Sølv- og Guldlak til Blikvareindustrien etc.

Selskabet har stadig maattet udvide Fabriksanlæggene og i 1934 erhvervedes en større Grund i Buddinge, hvorpaa er opført en stor



De moderne Standolieanlæg paa Fabrikken i Buddinge.

fuldt moderne indrettet Lakfabrik, ligesom der til Farvefabrikken stadig er blevet anskaffet nye, moderne Rive maskiner, Beholdere, Tankanlæg m. m.

Selskabet beskæftiger nu 110—120 Funktionærer og Arbejdere.

Administrerende Direktør er cand. polyt. Sig. Dyrup. —



Interiør fra Farveriveriet i Brønshøj.

Firmaet Kyrsting & Knudsens Elektromotorfabrik er grundlagt i 1929 med Formålet at fremstille Elektromotorer, Dynamoer, Omformere, Transformatorer og øvrige forefaldende Konstruktioner indenfor det-



Kyrsting & Knudsens Elektromotorfabrik, Aalekistevej.

te Felt. Firmaet begyndte under beskedne Forhold i 2 mindre Lokaler Frydendalsvej 33, men allerede i 1930 nødvendiggjorde Udviklingen, at Firmaet byggede egen Fabrik paa Aalekistevej 226.

Da denne nye Fabrik stod færdig, mente man, at den var rigelig stor, men den stærkt øgede Produktion medførte, at den hurtigt blev for lille. I 1935 lykkedes det Firmaet at erhverve Naboejendommen, Aalekistevej 224, og i Løbet af 1935 opførtes en ny 2-Etages Fabriksbygning, saaledes at man nu fik 3 Gange saa megen Plads til Raadighed.

Igennem Aarene er mange forskellige Opgaver forekommet og optaget i Fabrikationen, og nu i 1936 er Firmaet oppe paa en Produktion af godt 2000 Maskiner aarligt, og det beskæftiger ca. 25 Personer.

Firmaet fabrikkerer blandt andet specielle Omformere og Generators til Neonlys- og Røntgeninstallationer, Tonefilms- og Forstærkeranlæg og Permanentkrølleapparater og Motorer til Tandlægeapparater, Kontormaskiner, Haartørringsmaskiner etc., foruden Elektromotorer til alle almindelige tekniske Formaal: Oliefyr, Pumper, Kaffemøller, Vaskemaskiner, Ælte- og Piskemaskiner, Kødhakkere o. s. v., samt Specialventilatoren „Nordenvind“, der har fundet Anven-

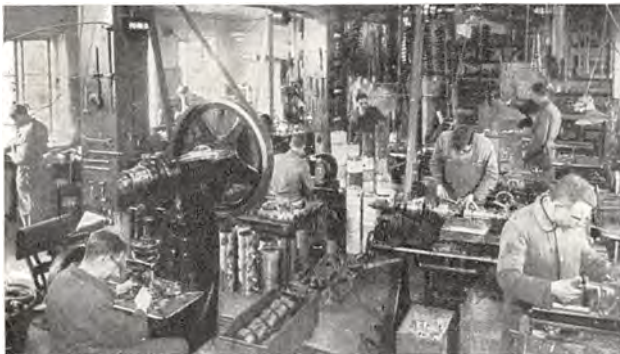

Interiør fra Kyrsting & Knudsen.

delse i en Mængde Mejerier, Slagterier, Ostelagre, Konserverfabrikker og Iscremefabrikker hele Landet over. Firmaet indehaves og ledes stadig af Grundlæggerne Fabrikkerne S. Kyrsting og L. Knudsen. — — —



Interiør fra Dansk Elektrokul Industri.

I 1913 begyndte H. Frederiksen Forsøg paa at fremstille Kulbørster til elektriske Maskiner. For at iværksætte en Fabrikation stiftedes i 1914 A/S Dansk elektrisk Kulindustri i Lokaler paa Vesterbrogade 88. I 1917 tog Selskabet Navneforandring til A/S Deciaværket, og Virksomheden installeredes i Augustagade 8. Efter faa Aars Forløb var den

til Raadighed staaende Kapital opbrugt, og Firmaet maatte likvidere i 1921. I 1922 blev Maskiner og Lager overtaget af den nuværende Indehaver, Ingeniør Alfred Hoff, som satte Fabrikationen i Gang igen under Firmanavnet Dansk Elektrokul Industri, og under hvis Ledelse Firmaet har naaet sin nuværende Stilling. I 1927 blev Virksomheden flyttet til Gl. Kongevej 131 og i 1935 til egen nyopført Fabrik paa Klingseyvej 6. Firmaet fremstiller Kulbørster i alle Kvaliteter til Dynamoer og Elektromotorer og Kontaktkul til elektriske Apparater. — — —

Vi begiver os nu over henholdsvis Langebro og Knippelsbro til Bydelen Christianshavn, der er anlagt i 1618 af Christian IV paa den pæreformede, flade og frugtbare Ø Amager. Christianshavn blev anlagt som en selvstændig By, men allerede i 1674 blev den indlemmet i København. Den bestaar af en nordlig og en sydlig Del, hvoraf den nordlige



Luftbillede af Christianshavns sydlige Del med Kristianskirken i Midten.

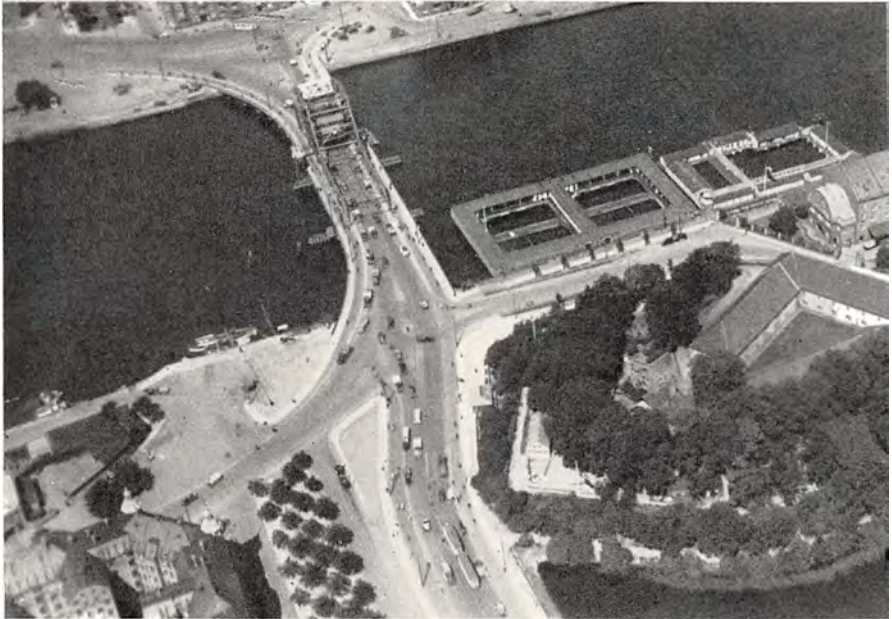

Luftbillede af Langebro set fra Amagersiden.

Del ved Kanaler er opdelt i en Række Øer, der bl. a. er optaget af en Artillerikaserne og Etablissementer for Orlogsværftet samt flere private Skibsværfter, medens den sydlige Del optages af privat Bebyggelse.

Længst mod Syd ligger Burmeister & Wain's Motorfabrik samt De danske Sukkerfabrikker. Det fornemste Bygningsværk er den af Christian V opførte Vor Frelzers Kirke, let kendelig paa Spiret med den udvendige Vindeltrappe og øverst oppe „Manden paa Kuglen“. — — —

Firmaet De Carlske Fabriker er grundlagt i 1916 og blev i 1919 overtaget af dets nuværende Indehavere Brdr. S. og B. Lund, som siden da har oparbejdet Virksomheden. I 1920 flyttedes Firmaet til store moderne Lokaler i Langebrogade 6, hvor Pladsforholdene stadig er blevet forøget, sidst i 1935 for at skaffe Plads til et stort moderne Anlæg til

Fremstilling af Arabin-Tørklist, som hidtil har været indført men nu fremstilles af De Carlske Fabriker, der har købt Enefabrikationsretten for Danmark af dette Produkt, som forøvrigt er kendt Verden over, fordi det er nemt at transportere, let at arbejde med og har en meget stor Bindeevne. — — —



Interiør fra De Carlske Fabriker.



Ingeniør E. Flach-Bundegaard.



„Lille Mølle“.

A/S Maskinfabrikken D.I.A.F. grundlagdes 1. Febr. 1912 af Ingeniør E. Flach-Bundegaard, med det Formaal at fabrikere Specialmaskiner for kemisk-tekniske Industrier og Apoteker. I 1916 flyttede Virksomheden til „Lille Mølle“ paa Christianshavns Vold, og D.I.A.F. beskæftiger til Stadighed 30 Mand. D.I.A.F. har desuden særlige Afdelinger for brugte kem.-tekn. Maskiner og for brugte hydrauliske Presser.

Firmaet eksporterer i de senere Aar over 20 % af sin Fabrikation til Sverige, Norge, Finland, Belgien, Frankrig, England og oversøiske Lande. I 1930 optog Flach-Bundegaard sin mangleaarige Prokurist J. Jørgensen som merkantil Direktør. --- ---

Bevilling til at drive Christianshavns Apothek udstedtes i Marts 1707 til Kyblich, som var Apothekets første Indehaver.

Apotheket etableredes i Brogade 21. En senere Apotheker var fra 1785 —95 Frantz Henrich Müller, som



Christianshavns Apothek.

grundlagde den kongelige Porcelainsfabrik i 1775. Apotheket flyttedes i 1785 til Lille Torvegade 19. I 1920 blev der foretaget en gennemgribende Modernisering af Apotheker Victor Pedersen, som solgte Apotheket i 1927 til Apotheker Louis Foersom til Overtagelse 1. Jan. 1928. I 1929 eksproprieredes Apothekets Ejendom af Kommunen, paa Grund af Torvegades Udvidelse, og i 1931 flyttedes Apotheket til de store nye hypermoderne Lokaler i Kommunens Ejendom paa Christianshavns Torv, hvor det stadig er beliggende, og det indehaves stadig af Apotheker Louis Foersom. --- ---

Jensen & Møller's Biscuits- og Chokoladefabrikker grundlagdes i 1885 af Fabrikant Ad. Møller og Bagermester A. Jensen, i hvis Bageri paa Christianshavns Torv Firmaet fik sine første Fabrikslokaler. I 1898 flyttedes Virksomheden til Dronningens-



Interiør fra Jensen & Møller.

gade 75, hvor Firmaet nu lægger Beslag paa tre store Ejendomme, i hvilke Fabrikationen af Kiks, Biscuit, Vafler og Konfekturer foregaar. Samtidig med at Firmaet i 1919 blev omdannet til A/S, aabnedes paa Ottilievej i Valby en ny moderne indrettet Fabrik for Fremstilling af Chokolade af raa Kakao-bønner. Her er tillige Selskabets Dropsfabrik installeret. — — —

Firmaet Peter F. Heering, der har til Huse i den skønne „Heerings Gaard“ ved Kanalen paa Christianshavn, grundlagdes i 1818 og erobrede allerede paa et tidligt Tidspunkt Verdensry for sin berømte Cherry Brandy, der overalt paa Jorden er overordentlig populær.

Fra en ringe Begyndelse udvidede Grundlæggeren, Peter F. Heering, sin Virksomhed til foruden Fremstillingen af Cherry Brandy at omfatte Kolonial en gros og Skibsrederi, og omkring Midten af forrige Aarhundrede besejlede hans Sejlskibe Verdenshavene og bragte hans Kirsebær-Likør ud til fremmede Lande.

Imidlertid ophørte denne Rederivirksomhed ved Dampskibenes Fremkomst, og siden har Firmaet udelukkende helliget sig Fabri-



Heerings Gaard — Facade mod Kanalen. Opført 1785.

kation dels af Cherry Brandy, der nu eksporteres til de allerfleste Lande, og dels siden 1921 afforskellige andre Likører, deriblandt Curaçao Heering, Cacao Heering og Liqueur Palmet Heering, der herhjemme stadig vokser i Popularitet. — — —



Snorrebroens Pakhus.

I 1915 løste W. Røper-Petersen Grossererborger-
 skab og begyndte sin en gros For-
 retning med Glas til Bygningsbrug
 under meget be-
 skedne Forhold i
 Peder Skramsgade
 7, hvorfra den i
 1923 flyttede til
 Aabenraa 5, og i
 1935, da Pladsen
 igen blev for lille,
 til Snorrebroens
 Pakhus, Overgaden
 neden Vandet 45-
 47, hvis Loftet bæ-
 res af de 2—300
 Aar gamle pom-
 merske Bjælker,
 der har den Styr-
 ke, der kræves for
 at bære den store
 Vægt, Glas har.

Efter i cirka
 10 Aar at have
 ladet Sverige be-

rejse blev W. Røper-Petersen i 1933 Direktør for A/B W. Røper-Peter-
 sen, Stockholm, der arbejder i samme Branche som Moderfirmaet
 i København.

W. Røper-Petersen har haft Sæde i Grosserer-Societetets Repræ-
 sentantskab fra dets Start til 1935, er Kasserer i Laurits Andersens
 Fond, Medlem af Borgerrepræsentationen og i Bestyrelsen for For-
 eningen til den ædle Hesteavl's Fremme. — — —

„Christianshavns Plissé Anstalt“, Overgaden oven Vandet 34, blev
 grundlagt af Forretningens nuværende Indehaver, Robert Gaertner,
 i 1926.

Det er den største Plissévirksomhed i Danmark, og Firmaet sælger
 endvidere Specialmaskiner for Plissévirksomheder.

Virksomheden er Repræsentant for „Phoenix“ Symaskiner og
 „Seeger“ Plissémaskiner. — — —



Kontorer og Butik.



Pakhuset.

Adolph Holstebro & Co., A/S, Wildersgade 56, blev grundlagt i 1806 af A. Holstebro i Strandgade 22 (Cort Adellers Gaard). Omkring 1880 flyttede Firmaet til Torvegade 9—Brogade 10, hvor Virksomheden havde til Huse indtil 1935, da Ejendommen i Torvegade blev nedrevet. Firmaet handlede tidligere med Skibsartikler, men er nu gaaet over til groft Isenkram og Skibsbeslag, med Kobbersøm og Baadesøm som Speciale. I 1935 blev Firmaet omdannet til Aktieselskab, og nuværende Leder er G. T. Hansen, der begyndte som Lærling i Firmaet i 1922. — — —

Grundlæggeren af Firmaet Jakob Gunnlögsson og Co., A/S, Strandgade 12, Jakob Pjetur Gunnlögsson løste i 1896 Grossererborgerskab og begyndte Handel paa Island. Ved Dygtighed og Redelighed erhvervede han sig snart et godt Navn paa Island, og hans Forretning blev en af de betydeligere indenfor sit Omraade.

I 1917 trak Gunnlögsson sig tilbage, og Forretningen gik over til hans Søn, Halldor, der imidlertid døde Aaret efter. I 1919 blev Firmaet Aktieselskab med Stifterens yngste Søn, Laurits Gunnlögsson, og Lauritz Jensen som Direktører. — — —

Jakob Gunnlögsson,
Grundlæggeren.



*Carl Petersen,
Fabrikant.*

De forenede Eddikebryggerier er et af de største og ældste Eddikebryggerier i Danmark. For Hundrede Aar tilbage kaldtes Ejendommen — som i 5 Mellem- og Sidebygninger strækker sig over til Wildersgade — Bryggergaarden. Dets Historie gaar meget langt tilbage. I Aarenes Løb er Ejendommen, efterhaanden som de tekniske Fremskridt skred frem, moderniseret og indrettet efter Tidens Krav, og i Dag staar De forenede Eddikebryggerier, hvis Specialmærke er „Grüneberg Eddike“, som et af de førende og mest moderne Eddikebryggerier i Danmark. Foruden en stor indenlandsk Handel har Bryg-

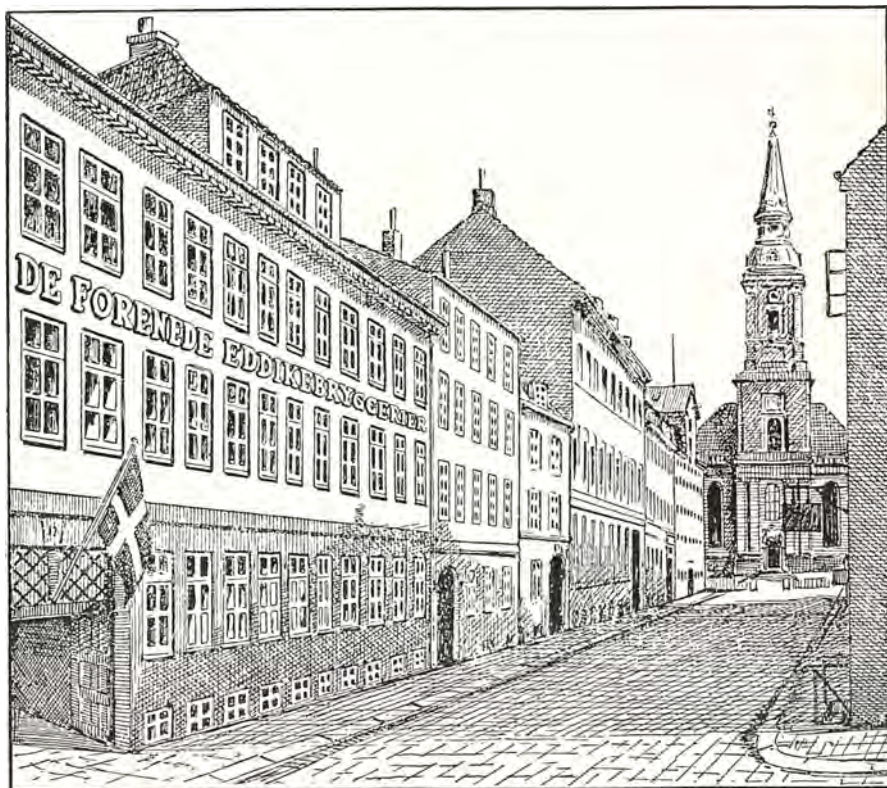

De forenede Eddikebryggerier, Strandgade 12.

geriet haft en stor Eksport, som kun grundet paa Toldspærringerne i de forskellige Lande er blevet indskrænket. — — —

Forbundet Samband Islenskra Samvinnufjelaga (Forbundet af islandske Andelsselskaber) har sit Hovedsæde i Reykjavik. København-

ner-Afdelingen, der oprettedes ved Verdenskrigens Begyndelse, gaar under samme Navn, og havde i de første Aar sine Kontorer i Havnens Nærhed, indtil det i 1924 fik Lokaler i det gamle Palæ i Strandgade 25, hvor det endnu har til Huse. Dette er det mest ideelle Sted i København for en Islandsforretning, da de islandske Dampere (Eimskipafjelag Islands) lægger til lige udenfor Vinduerne.



Kontoret i København.

Samband Islenskra Samvinnufjelaga omfatter i Øjeblikket nogle og fyrretyve Salgs- og Indkøbsforretninger paa Island, og Forretningen er Islands største. Under Samband hører omtrent alle Slagterier paa Island, og dertil kommer, at der i de senere Aar er oprettet en hel Del Fabrikker. Kontoret i København virker nærmest som et Clearingskontor. Her foretages Indkøb af alle mulige Slags Varer, og her sælges de islandske Produkter, hvis Værdi saa anvendes til Betaling. Direktør Oddur Rafnar leder Kontoret i København fra 1917. Direktør Óli Vilhjálmsson forestaar specielt Forbindelsen med Tyskland. — — —

Firmaet Stallknecht & Meyer blev grundlagt i 1899 af den nuværende Indehavere K. L. Stallknecht og I. M. Meyer. Firmaet er startet som en blandet Agentur- og Kommissionsforretning, men faa Aar efter gik Firmaet over til udelukkende at handle med Frø, hovedsage-



K. L. Stallknecht.



I. M. Meyer.

lig Markfrø. I 1912 lagdes Grunden til det Frørenseri, som nu er et af Landets største og omfatter over 30 forskellige Maskiner.

Det er installeret i Pakhuse-
ne Gammel Dok,
Strandgade 27,
hvor der ogsaa
findes Frølager.



Interiør fra Stallknecht & Meyer's Lager.



*P. Brøste,
Grundlæggeren.*

Danske Saltimportører, hvilket Hverv Ulf Brøste, der desuden er Formand i Bestyrelsen for Danske Salpeterimportørers Brancheforening, overtog efter Faderens Død i 1934. — — —

Firmaet P. Brøste, Strandgade 25—27, blev startet i 1915 af P. Brøste, der dengang var Direktør i A/S Købmandshuset. Firmaets Virksomhed bestaar først og fremmest i Saltimport, der dækker ca. $\frac{1}{3}$ af Landets Import. Firmaet har Saltlagre i København og Aarhus og driver desuden Import af Kemikalier til Fødemiddelbranchen, samt Kridt. Firmaet fabrikkerer selv Emballagen til Brug indenfor Virksomheder, der ogsaa har betydelige Interesser i vore Nabolande. P. Brøste var Medlem af Bestyrelsen for A/S Købmandshuset og Foreningen af



*Moses Melchior,
Grundlæggeren.*

derefter Seniorchef indtil sin Død i 1912, hvorpaa hans Nevø, Carl H. Melchior, blev Eneindehaver af Firmaet. Carl H. Melchior døde i 1931, og Firmaets nuværende Chef, hans Søn Harald R. Melchior, som allerede i nogle Aar havde været den faktiske Leder af Firmaet, blev dermed det gamle Handelsfirma's Eneindehaver. Oprindeligt drev Firmaet hovedsagelig Forretning paa Vestindien, Ostindien og Kina, idet der eksporteredes forskellige danske Varer, saasom Havre, Cement, Fisk, Manufakturvarer m. m., og hjemførtes blandt andet Sukker, Rom, Raatobak og forskellige Træsorter. Til Befordringen af disse Varer, samt til Passagertrafikken, havde Firmaet gennem ca. 80 Aar egne Skibe, ligesom det oprettede Filialkontorer i Frederikssted

Handelshuset Moses & Søn G. Melchior grundlagdes i 1760, da Moses Melchior indvandrede her til Landet for at nedsætte sig som Købmand, men først i 1793 fik Firmaet sit nuværende Navn, idet han optog sin Søn Gerson som Kompagnon. Efter Faderens Død førte Gerson Melchior Firmaet videre som Eneindehaver, senere sammen med Sønnen Moritz G. Melchior, der efter Gersons Død i 1845 fik sin Broder Moses M. som Medarbejder. Under disse to dygtige Købmænds Ledelse havde Firmaet fortsat Fremgang i en længere Aarrække. Moritz G. Melchior døde i 1884, og Broderen var



*Harald R. Melchior,
Indehaveren.*

dermed det gamle Handelsfirma's Eneindehaver. Oprindeligt drev Firmaet hovedsagelig Forretning paa Vestindien, Ostindien og Kina, idet der eksporteredes forskellige danske Varer, saasom Havre, Cement, Fisk, Manufakturvarer m. m., og hjemførtes blandt andet Sukker, Rom, Raatobak og forskellige Træsorter. Til Befordringen af disse Varer, samt til Passagertrafikken, havde Firmaet gennem ca. 80 Aar egne Skibe, ligesom det oprettede Filialkontorer i Frederikssted

(Sct. Croix) og Melbourne i Australien. Efterhaanden koncentrerede man sig om Import af Kaffe, sammen med den meget betydelige Theforretning, der i mange Aar havde været — og stadig er — en af Firmaets Hovedhjørnestene. Firmaet er iøvrigt stadig en af de meget faa direkte Importører af den fine Jamaica-Rom og importerer desuden Cacao og Risengryn, ligesom det i de senere Aar har faaet Ry som en af de største og bedste Importører af Vanille.



*Moses & Søn G. Melchior,
Højbroplads 21.*

I Begyndelsen havde Firmaet til Huse i Seidelins Gaard paa Amagertorv, men flyttede senere til den kendte Hjørnebygning, Højbroplads 21.



Moses & Søn G. Melchior, Strandgade 34.

I 1917 flyttede Firmaet til sit nuværende Domicil, idet det i 1912 havde købt Etatsraad Brydes gamle Købmandsgaard, Strandgade 34, paa Christianshavn, hvor man i de senere Aar i Forbindelse med den øvrige Virksomhed har indrettet et moderne Kaffebrænderi. — — —

A/S Theodor Krügers Eftf., Knippelsbrogade 4, blev grundlagt i 1863 af Nordmanden F. S. Boyesen. I 1882 blev Firmaet overdraget til Theodor Krüger, hvis Navn det senere har baaret. Denne overdrog i 1902 Firmaet til Groserer Alfred Bøegh, som førte Forretningen videre til 1924, først som Eneindehaver, og efter 1919, da Firmaet omdannedes til Aktieselskab, som dettes Direktør. I 1924 blev Aktiemajoriteten overtaget af William Andersen, tidligere Indehaver af Magasin du Nord, Vejle, som dog kun ledede



Interiør fra A/S Theodor Krügers Eftf.

Firmaet i de efterfølgende to Aar. I 1926 blev Firmaet solgt, og det har siden været ledet af Direktør Otto Levysohn, som var uddannet i Branchen saavel hjemme som i Udlandet. Medens Firmaet oprindelig udelukkende beskæftigede sig med Salg af Meterverer, hovedsagelig Hvidevarer, optoges senere Fabrikation af Dameunderbeklædning, dog først i virkelig betydeligt Omfang under den nuværende Ledelse. Firmaet fabrikkerer nu foruden Dameundertøj i alle Arter, tillige Kitler, Forklæder etc., og er kendt for sit smukke Fabrikat. — — —

Axel Eriksson, Ingeniør, cand. polyt., Amager Boulevard 120, startede i 1930 sammen med Entreprenør Karl Nilsson en Entreprenørforretning hovedsagelig i Jernbeton og dens Anvendelse i Husbygningen. I Købbyen har Firmaet udført Funderinger og Tunneller, samt Steffensen's og Houlberg's Fabrikker, og



Pedersborg Viadukten under Opførelse, den gamle Bro transporteres bort.

blandt mange andre Arbejder har Firmaet udført Virum Viadukten og Pedersborg Viadukten i Holte for D. S. B.

Til Tider har Firmaet beskæftiget cirka 100 Mand.

Senere er Karl Nilsson udtraadt, men Ingeniør Eriksson fortsætter i samme Branche og har bl. a. paa Lolland bygget en større Lægebolig helt i Jernbeton og en Værkstedbygning. — — —



Lægebolig paa Lolland.



Steffensens Fabrikker under Opførelse.



Amagerbanens Omnibus Station i Sundby.

Amagerbanen aabnedes for Driften i 1907. Allerede siden 1866 havde der med Mellemrum været Planer fremme om en Jernbane paa Amager. I 1903 blev Spørgsmaalet taget op igen af Overretssagfører V. Fischer og den daværende Ejer af Kastrupværk, Direktør C. M. Larsen. I de kommende Aar blev der arbejdet stærkt for Sagen, og man fik den økonomiske Side bragt i Orden, idet der blev tegnet en større Aktiekapital blandt Øens Befolkning. I 1905 indgav den nedsatte Komité Ansøgning om Koncession paa Anlægget af Banen, og fik den bevilget med Eneret paa Banen i 90 Aar. I 1906 udvidedes denne Ret til ogsaa at gælde Strækningen til Dragør, idet Dragør Kommune, der i 1903 var den eneste, der ikke deltog i Planerne, nu var kommet med. Aktieselskabet Amagerbanen blev saa dannet. I 1906 paabegyndtes Arbejdet, og Banens Udgangspunkt blev paa den nedlagte Holmbladske Limfabriks Grund ved Amagerbro.

Banens første Driftsbestyrer var Kaptajn C. F. Kiær, den nuværende er Edmund Baht, der blev Driftsbestyrer i 1928. De Byer, Jernbanen berører, er vokset enormt, ikke mindst Dragør, der har faaet den Sommerbeboelse, man i sin Tid haabede. Naar man tager de sidste Tidens Udvikling i Betragtning, ser man, at Amagerbanens Ledelse har haft Forstaaelsen af, at det bliver Landevejene og ikke Banelinien, der bliver de kommende Tidens Trafikaarer, thi i 1930 overtog den de første Bilruter, og har nu forskellige Ruter, der kører Dagen igennem med ca. en halv Times Mellemrum. Koncessionen paa Rutebiltrafikken er tildelt Amagerbanen i 1930. Det samlede Personale paa Amagerbanen overstiger 90 Personer, og yderligere beskæftiges et betydeligt Ekstrapersonale i Sommermaanederne, og Banen ejer 22 moderne og bekvemmelige Ruteautomobiler. — — —



*Ax. M. Knudsen,
Ingeniør, cand. polyt.*

Det raadgivende Ingeniørfirma Ax. M. Knudsen & S. L. Sørensen, Amagerbrogade 20, er dannet i 1910. Allerede i 1919 døde Ingeniør, cand. polyt. S. L. Sørensen, og Firmaet fortsatte med Ingeniør, cand. polyt. Ax. M. Knudsen som Eneindehaver. Firmaet projekterer Jern- og Jernbetonkonstruktioner til Forretnings-, Lager-, Fabriksbygninger og lignende, hvor disse moderne Konstruktioner bliver mere og mere uundværlige for at tilfredsstille Nutidens Krav til Bygningens Art og Formaal.

Af større Byggeforetagender, hvortil Firmaet har projekteret ovennævnte Konstruktioner, kan nævnes: Politigaarden, Frimurerlogen paa Blegdamsvej, Axelborg, Revisions- og Forvaltningsinstituttet, Møntergaarden, Galle & Jessen, Vølund, Nordisk Fjerfabrik, Daells Varehus, Fisker & Nielsen, Nørrebros Teater og talrige andre Bygninger, Fabrikker, Biografteatre, Hospitaler og Kirker. — — —

Tømremester Emil Peter Pihl Mortensen, Amagerbrogade 24, grundlagde i 1922 sit Firma. Tømremester Pihl Mortensen har gennem flere Aar, i Forbindelse med Tømremester V. Lebech, udført det meste af Tømrerarbejdet i Tivoli. Han har desuden udført mange Udstillingsarbejder, blandt andet Landbrugsafdelingen samt Dele af Kunstindustri- og Grønlandsafdelingen i den danske Pavillon paa Verdensudstillingen i Bryssel 1935. — — —

I 1903 stiftede Direktør E. B. Petersen sammen med Direktør C. M. Larsen, Fabrikant Carl Flensburg, Kaptajn, Kammerraad C. Høyer og Inspektør A. Johnsen „Kastrup Bank“, der fik Kontor i Direktør E. B. Petersens Villa paa Amager Strandvej. Banken begyndte beskedent med en Aktiekapital paa Kr: 10.000, men da Amagerbanen var blevet anlagt i 1906, og hele Øen var i stærk Opvækst, fandt man Tidspunktet belejligt til at realisere den oprindelige Plan ved Bankens Stiftelse: at gøre den til en Bank for hele Amager.

Banken omdøbtes til „Amagerbanken“, og samtidig sikrede man sig nye Lokaler paa Amagerbrogade 224. Allerede i 1908 skete den første Udvidelse, idet der aabnedes en Filial i Dragør, og da Grundejersbanken i 1909 nedlagde sin Filial i Ejendommen Amagerbrogade 190 (nu 114), benyttede man Lejligheden til at sikre disse paa Forhaand bankmæssige indrettede større Lokaler til Bankens Hovedkon-



*Marcman Hansen,
Direktør.*

tor. I 1916 oprettedes en ny Filial paa Amagerbrogade 3 i Amagerbanens Bygning. I 1920 indtraadte Bankens daværende Kontorchef G. Marckman Hansen, som havde været med fra Amagerbankens Start, i Direktionen. Samme Aar lykkedes det at erhverve den gl. Holmbladske Familieejendom paa Amagerbrogade, og i 1921 flyttede Hovedkontoret til denne gamle Patricierejendom. I 1924 overtog Amagerbanken Islands Brygge Afdeling fra Diskontobanken. I 1927 døde Direktør E. B. Petersen, hvorefter Direktør Marckman Hansen fortsatte som administrerende Direktør. I 1936 er der atter store Udvidelser: Ban-



Amagerbankens Hovedindgang.

kenes Hovedkontor ombygges fuldstændigt, og der indrettes et stort moderne Boxanlæg, ligesom der i en af Banken opført Nybygning paa Hjørnet af Amagerbrogade og Elbagade i Løbet af Sommeren indrettes en ny Filial: Søndre Afdeling, saaledes at Amagerbanken nu maa siges at kunne opfylde sin Bestemmelse: En Bank for alle Amagere. — — —

Tømremester H. J. Kornerup-Koch, Amagerbrogade 26, startede i

1892 sit Firma, der gennemsnitlig beskæftiger 20 Mand og til Tider har haft 200—300 i Arbejde. Af større Arbejder, Kornerup-Koch har udført, kan nævnes: Kranen til Orlogsværftet, Kgl. Bibliotek, Soyakagefabrikken og Ortopædisk Hospital.

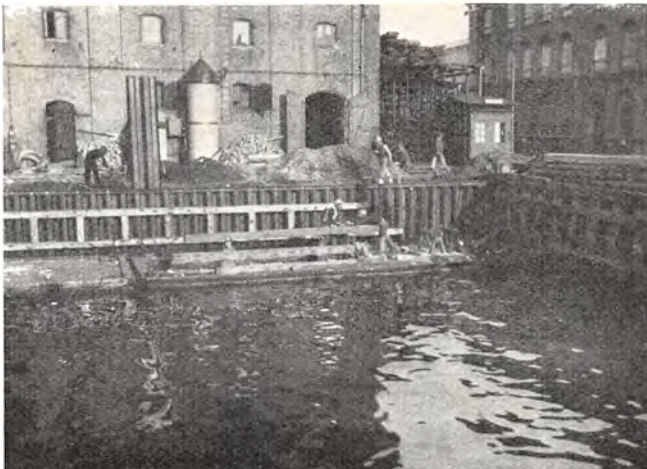

Jernspunsvæg paa Strandgade-Værftet.



Holmens Kran.

Endvidere har han udført Buekonstruktioner til Varehuse, Lokomotivremisen paa Godsbanegaarden i Aarhus, Maribo Sukkerfabrik, Sukkerfabrikken Vestsjælland, 10 af de københavnske Kirkefonds Kirker og flere Havneanlæg.

Kornerup-Koch har siden 1916 udført „Hetzer's Patent“ til Overdækning, og Konstruktionerne, som ved deres Vejrbestandighed og Stabilitet endnu er uovertrufne af andre Trækonstruktioner, har mødt stor Anerkendelse, hvor de

er anvendt. „Hetzer's Patent“ egner sig særligt til Gymnastikhuse, Sportshaller, Magasiner, Remiser, Landbrugsbygninger, Perrontage, Fabriksbygninger, Udstillingsbygninger, Hangarer, Væksthuse og lettere Brokonstruktioner. Særlig i Tyskland og Schweiz er der i de senere Aar udført adskillige Trækonstruktioner efter dette System, blandt andet til Sports- og Luftskibshaller, Jernbaneremiser, Landbrugsbygninger, Lagerskure, Fabriksanlæg, og selv til Broer i fri Luft har de fundet Anvendelse og staaet deres Prøve. — — —

Magasin du Nord's Amager Afdeling blev oprettet i 1925 af Direktør W. Vett. Ejendommen var af Indehaveren købt tidligere paa Aaret, og Stueetagen indrettet med en stor Hjørnebutik, men det viste sig snart, at Forholdene var for smaa til Forretningens Vækst, og nye Arealer blev bestandig inddraget.

I 1935 blev der foretaget en endelig gennemgribende Ombygning af hele Ejendommen,



Magasin du Nord, Amagerbrogade 54.

Amagerbrogade 54—Ebertsgade 2, som derefter baade udvendigt og indvendigt fremtræder som et fuldt moderne Varemagasins. Forretningslokalerne optager nu saavel Stueetagen som 1. og 2. Etagen. I Stueetagen findes Afdelingerne for Møtervarer, Damelingeri, Bijouteri, Handsker, Parfume, Herrelingeri saavel som Herrehatte og Herrekonfektion, alt arrangeret saaledes, at Ekspeditionen kan blive bedst og lettest mulig. 1. Sal er forbeholdt alt indenfor Damekonfektion og Kjoler. Paa 2. Etage finder man Afdelingerne for Boligudstyr, d. v. s. Senge, Møbelstoffer, Gardiner og Tæpper. Baade en smuk Trappe og en moderne Elevator sætter Stueetagen i Forbindelse med de andre Etager. Forretningen beskæftiger 45 Personer, og er siden 1932 bestyret af Carl Madsen. — — —



Interiør fra Stuen.

C. Reiermanns Papfabrik, Amagerbrogade 116, regner sin Oprettelse tilbage til 1830, da Christian Ludvig Scheel efter ca. 4 Aars Urtekræmmer-Næring, hvortil blandt andet ogsaa hørte Handel med Pap og Papir, som mest indførtes fra Holland, oprettede egen Virksomhed. Scheel døde i 1847 og en af hans betroede Folk, Carl Reiermann, fortsatte som Bestyrer og overtog senere ved Giftermaal med en af Scheels Døtre Virksomheden, som efter hans Død i 1890 købtes af Svigersønnen, Martin Petersen Leth, der udvidede Fabriken betydeligt. Efter Martin Leth's Død i 1903 købte den anden af Reiermann's Svigersønner, Niels Jensen Taarnby, Fabriken samme Aar og har senere udvidet denne stærkt.



Paptørring.

Reiermann's Papfabrik indtager ved sin Fremstillingsmaade og Lufttørring en anerkendt Stilling, men omfatter tillige forskellige andre Fabrikationer i Pap.

Efter Fabrikant N. J. Taarnby's Død i 1935 fortsattes Virksomheden af Enken, Fru Cam. Taarnby. — — —



Sundby Messe, Amagerbrogade 145.

Sundby Messe, der er en blandet Manufakturforretning, er beliggende Amagerbrogade 145.

Firmaet blev startet i 1922, og nuværende Eneindehaver er Christian Grøn, tillige med en passiv Partner (Sleeping Partner).

Da Christian Grøn overtog Virksomheden, var denne beliggende i en Træbarak under meget primitive Forhold, men den har efterhaanden udviklet sig til en stor og moderne Forretning, der spænder over baade Stue og Kælder og har alt indenfor Manufaktur og Sengedstyr. Der beskæftiges i Dag 16 Mennesker i Virksomheden, og da Forretningen syr en Masse af sine Ting selv, har den foruden det nævnte Personale flere Hjemmesyersker. — — —



Interiører fra Sundby Messe.

H. Lohmanns Jernsengefabrik, Amagerbrogade 203, er grundlagt 1888 af Fabrikant H. Lohmann og Fabrikant J. P. Johansen. Sidstnævnte trak sig efter et stort og dygtigt Arbejde tilbage i 1898 for at oprette sin egen Virksomhed. Firmaet har fra en ringe Begyndelse vokset sig stort og solidt og er nu et af de betydeligste i Jernsengefabrikation. Efter H. Lohmanns Død overtoges Firmaet af hans Sønner Hans og Christian Lohmann (1932). Sidstnævnte solgte i 1936 sin Part til Hans Lohmann, der nu alene driver Fabriken videre ved Fabrikation af moderne Staalsenge. — — —



*H. Lohmann,
Fabrikant.*

Jettadam Fabrikker, der er grundlagt af Kemikeren Ludvigsen, var i 1850 et kendt Laboratorium paa Fyn, men fra 1868 en Fabrik for Husholdningsartikler; Navnet dannedes af Grundlæggerens og hans Hustrus Fornavne: Jette og Adam. Ingeniør, cand. polyt. Aug. Fuchs,



Jettadam Fabrikker, Amagerbrogade 294—296.

der siden 1924 havde drevet „Matador“, en Fabrik til Fremstilling af Klæbestoffer, overtog i 1926 Jettadam. I 1931 flyttedes Jettadam Fabrikker, som de to Virksomheder nu benævnes under eet, til Amagerbrogade 294—296. Virksomheden er stadig vokset, og i Dag fremstiller Jettadam alene af Lim og Klister 200 forskellige Sorter foruden alle Arter af teknisk-kemiske Husholdningsartikler. — — —

A/S Carl Nielsen, Islands Brygge 4, oprettedes for et halvt Hundrede Aar siden af Entreprenør Carl Nielsen og blev i 1916 omdannet til Aktieselskab. Ved Carl Niensens Død i 1929 blev Sønnerne Kai og Georg Nielsen, der da allerede i en Aarrække havde virket i Selskabet dels som Forretningsfører og dels som Maskininspektør, Direktører for Selskabet.

Firmaet har haft en stigende Omsætning og raader nu over en større Flaade af Sandsugere.

A/S Carl Niensens Specialiteter er Støberimaterialer — Grus



„Stenbjørn“.

og Sten — til Betonstøbning. Betongruset renses ved et i Sandpumpefar-tøjerne indbygget Rense- og Sortereanlæg udført paa Grundlag af en i 1932 patenteret Opfindelse. Disse Anlæg har faaet en ganske afgørende Betydning, fordi Firmaet derved er i Stand til at tilfredsstille de voksende Krav til velegnet Betongrus, hvilke Krav er blevet stærkt understreget ved de senere Aars Undersøgelser af Støbematerialer, der paapeger Nødvendigheden af rene og passende Støbematerialer for Tilvejebringelsen af god Beton. Desuden paatager Firmaet sig Udførelsen af Entreprenørarbejder saasom Opfyldnings- og Uddybningsarbejder og Oppumpning af Badestrand. En anden Specialitet, som Firmaet har oparbejdet, er Filtermaterialer, saavel sorterede Sand- og Gruskvaliteter som vaskede og rensede Sten i alle gängse Størrelser, hvilke Materialer anvendes til Vandværker, Bryggerier og Fabriksanlæg, der i Fabrikationen skal anvende filtreret og rensat Vand. Endvidere leverer Firmaet Havegrus samt Sand til Legekasser, Grottesten til Stenhøje etc.

Firmaet arbejder i intimt Samvirke med Kalk- & Mørtelværkerne A/S, Havnegade 9, H. Poulsen & Co. A/S, Gasværkshavnen 156, og Ramberg & Co., Vestre Teglade. — —

Entreprenørfirmaet Hans Brandt, Islands Brygge 26, blev startet i 1924 af Emil Nielsen. Ved dennes Død i 1933 overtog den nuværende Indehaver, Hans Brandt, Virksomheden.

Firmaet, der hovedsagelig beskæftiger sig med Losning og Lastning, er et af de største i Københavns Havn og beskæftiger i Sæsonen 250 Mand.

Virksomheden, der er i stadig Fremgang, udfører Arbejde overalt i Havnen, men har som sine Hovedaftagere A/S Det Østasiatiske Kompagni og Dansk Soyakagefabrik



Hans Brandt,
Entreprenør.



Losning af Soyabønner.



Losning af Kul.

A/S, for hvilket Firma den lossede Raastofmængde nærmer sig 225,000 Tons, heraf dog 40,000 Tons Kul, der losses paa gammel Lossemaade med Tønder, et af de faa Steder, hvor dette Arbejde udføres. Firmaet har været i stadig Fremganglige fra Begyndelsen. — — —

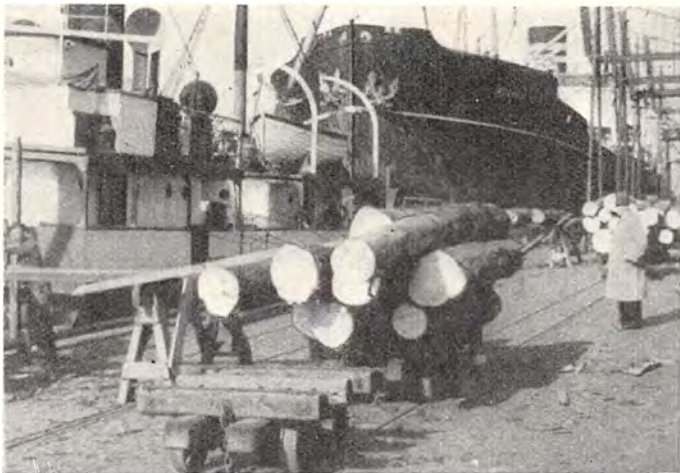

Losning af Træ til Tændstikfabrikkerne.

I 1911 sammensluttedes den hundredegamle Skibsbrødfabrik paa Christianshavn med den af cand. polyt. C. F. Lichtenberg i 1873 grundlagte Skibsbrødfabrik i Adelgade 12. Landets to Skibsbrødfabriker blev herved samlet i eet Selskab: De Forenede Skibsbrødfabriker paa Islands Plads under Ledelse af Direktør Nicolai Lichtenberg, efter hvis Død (1922) Firmaet omdannedes til A/S under Ledelse af Direktør J. Aamund i 1926. I 1933 blev de gamle Bagerilokaler fuldstændigt ombyggede, nye moderne Maskiner, Rugbrødsovn og en 10 m lang roterende Gasovn blev installeret, saaledes at Bageriet nu blev i Stand til at fremstille alt paa Bageriteknikens Omraade.



De Forenede Skibsbrødfabrikker.

A/S Christianshavns Rugbrødfabrik oprettedes i 1934 i Tilslutning til den tidligere Virksomhed. Denne Fabrik optog i 1935 Fabrikationen af Rugbrød og Knækbrød i sine moderniserede og velegnede Lokaler og fører nu disse to Fabrikater frem under Mærket „Ama“.

I 1927 optog Firmaet Fabrikationen af det meget yndede Delikatesse Knækbrød under Navnet „Ruga“, der 1933 overgik til et privat Foretagende under Navn af „Ruga Knækbrødfabrik“, der som Datterselskab af de gamle Virksomheder fik sit Domicil i Adelgade 79, hvor en fuldt moderne Knækbrødfabrik blev indrettet. Her beskæftiges i Øjeblikket ca. 100 Arbejdere. — — —

Firmaet Mogens C. Mogensens startedes i 1916 af Grosserer Mogensens, som forinden i 10 Aar havde opholdt sig i Udlandet, dels paa Aarhus Oliefabriks Filialer i Harburg og London, dels i Hamburg. Firmaet handlede i de første Aar hovedsagelig med vegetabiliske Olier til Eksport, men efterhaanden som de udenlandske Margarinefabriker og Oliefabriker sammensluttedes til ganske faa og store Koncerner, optoges som Hovedartikler animalske Fedtstoffer, og i 1930 oprettedes et Fedtraffineri paa Nørrebro. Ved Overflytning af Raffinaderiet i 1933 til eget stort Fabrikskompleks i Sturlasgade 14 ved Islands Brygge, startedes Raffinaderiet Trekrone A/S med Mogens C. Mogensens som Direktør og Formand for Bestyrelsen. Trekrone leverer som Speciale allerfineste, raffinerede, animalske Fedtstoffer, saavel til Spisebrug, som til fineste Toiletsæber. — — —



Direktør Mogens C. Mogensens og Raffinaderiet Trekrone A/S.

Nordisk Fiat A/S er stiftet i 1930 af Højesteretssagfører Eivind Møller, Direktør K. Tersling og Direktør P. Bonelli. Hovedaktionær i Firmaet er det italienske Firma Fiat S. A., Torino. Firmaet driver Handel med Automobiles af Fabrikat Fiat og arbejder iøvrigt for Afsætningen af Fiat-Fabrikernes øvrige Produktion: Flyvemaskiner, Dieselmotorer til ethvert Formaal, dieselektriske Jernbanevogne, Lyntog, Sporvogne, Traktors etc. Selskabet har ligeledes Eneforhandlingen af Fiat-Reserve dele. Der forefindes en Service-Station med Speciale: Reparation af Fiat-Automobiles, med Værktøjer specielt indrettet til Reparation af dette Vognmærke. Det tekniske Personale er uddannet paa Fiat-Fabrikkerne i Italien. Direktør er Guido Ponzio. — — —



Nordisk Fiat's Virksomhed, Sturlasg. 14.

Horwitz & Kattentids Cigarfabrikker blev startet i 1892 i St. Kongensgade 27 af Salomon Horwitz og Jens Kattentid.

Virksomheden maatte hurtigt paa Grund af Pladsmangel flytte til Holbergsgade 15 og derfra i 1917 til sin nuværende Beliggenhed Kigkurren 6—8 paa Islands Brygge.

Virksomheden blev drevet som personligt Firma indtil 1916, da

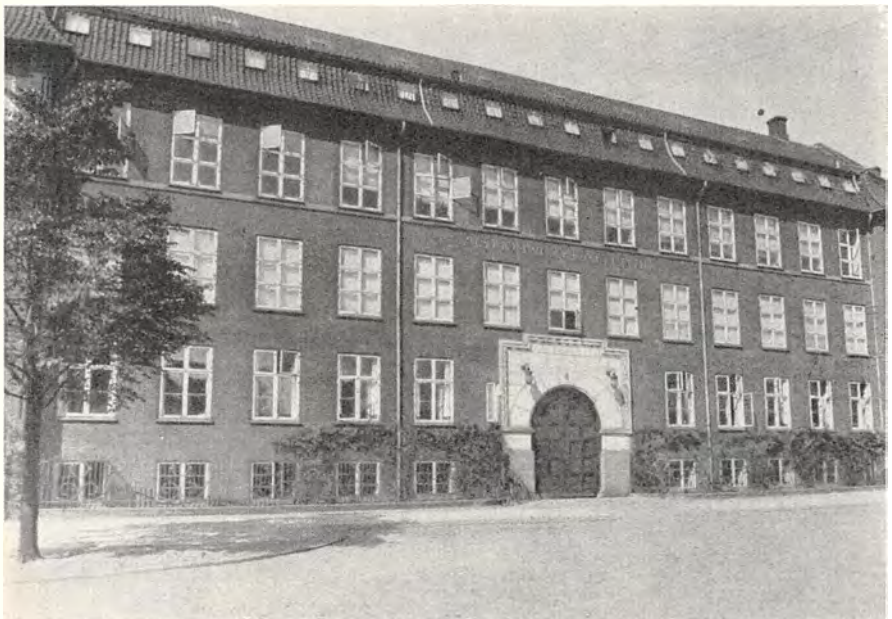

Horwitz & Kattentids Cigarfabrikker, Kigkurren 6—8.



Interiør fra Horwitz & Kattentid.

Aktieselskabet Horwitz & Kattentid dannedes med Bruno Horwitz som Direktør. De to Stiftere trak sig samtidig ud af den direkte Ledelse. I 1919 skete der en Sammenslutning af tre Fabrikker, hvoraf A/S Horwitz & Kattentid var den ene, under Navnet A/S De danske Cigar- & Tobaksfabrikker. Dette Samarbejde ophørte for Horwitz & Kattentids Vedkommende i 1933, da Virksomheden igen overgik til selvstændigt Aktieselskab: A/S Horwitz & Kattentid med Direktør Bruno Horwitz som Enedirektør. Direktør Bruno Horwitz døde i 1934, og Ledelsen blev da givet til Selskabets nuværende Leder, Direktør H. L. Smith. — — —

Albert C. Petersen grundlagde sin litografiske Virksomhed i 1909 paa Købmagergade 52.



*Albert C. Petersen,
Grundlægger.*

Firmaet tilvirkede i Begyndelsen kun Papiretiketter og Plakater i flere Farver. Emballeringen af Varer var paa den Tid ikke saa krævende som i Tiden der fulgte. Grundet paa den moderne Emballering af forskellige Varer, saa



*Valdemar Petersen,
Ældste Søn.*

*Siegfred Petersen.**Paul G. Petersen.**Holger Petersen.*

Albert C. Petersen sig nødsaget til flere Gange at udvide sin Virksomhed og flyttede da i 1920 sin Forretning til Kigkurren 10. Her udvidedes Forretningen til ogsaa at fremstille Blikæsker og dekorerede Blikplader.

Albert C. Petersen døde i 1929, og Firmaet føres videre af hans fire Sønner Valdemar, Siegfred, Poul og Holger Petersen. Disse har i 1932 oprettet en Tubefabrik, hvor der fabrikeres Tuber i Tin, Bly og dobbeltfortinnet Bly.

Firmaets Fabrikationer er ret enestaaende i sin Art, og det er det eneste i Norden, der rummer en saadan Alsidighed indenfor Branchen: Reklame og Emballering. — — —

Skotøjs-Firmaet August Hansens Sønner, Norgesgade 19, blev i 1899 grundlagt som en mindre Fabrik i Guldbergsgade af August Hansen.

Nogle Aar efter flyttede August Hansen sin Virksomhed til Allersgade 9. Efter hans Død i 1919 overtog Sønnerne, E. Frisman og Carl Hansen, Ledelsen. De senere Aar har bragt Forretningen et stærkt Opsving, og i 1934 flyttedes Virksomheden til Norgesgade i de nuværende store Lokaler, der er fuldt moderne indrettet med elektrisk Maskineri.

Produktionen er anlagt paa Fremstilling af Damefodtøj, navnlig det særligt kendte Mærke „Gazelle“ Sko. — —

*Interiør fra Fabrikken.*



*J. P. Jensen,
Grundlægger.*

I 1844 grundlagdes Eddikefabrikken paa Christianshavn af Købmand Jens Peter Jensen. Efter ca. 15 Aars Forløb flyttedes Fabrikken til Liflandsgade 15, dengang omgivet af aabne Marker og meget faa Bygninger, men nu af store Beboelseskarréer. J. P. Jensen døde i 1887. Efter ham fortsatte Sønnen Valdemar Jensen Virksomheden, efter at have været Medarbejder siden 1876. Sennepsfabrikken grundlagdes i 1893 af Valdemar Jensen, og begge Virksomheder blev drevet paa samme Sted. I 1930 blev Sønnen Axel Jensen optaget som Kompagnon, efter at have medvirket i Virksomheden siden 1910. Valdemar Jensen døde i 1933, og Axel Jensen er nu Eneindehaver af Firmaet J. P. Jensens Damp Senneps- og Eddikefabrik. „Sct. Martin“ Eddike er Navnet paa Fabrikkens Specialitets Eddike. — — —

Sundby Barnevognsfabrik, Engelsvej 2, startedes i 1921 af Jul.



Sundby Barnevognsfabrik, Engelsvej 2.

Christensen under ret beskedne Forhold. Ved altid hurtigt at fremstille de Nyheder, der kom frem i Udlandet, navnlig i England, og ved altid at kunne vise Kunderne et ligesaa smukt og komplet Udvalg, som nogen anden kunde præstere, lykkedes det dog hurtigt at faa Fabrikatet „Britannia“ kendt og faa en betydelig Kundekreds, ikke alene paa Amager, men over hele Byen. Forretningen har derfor stadig maattet udvides, og 1927 oprettedes Filialen i Frederiksborggade under Navnet Engelsk-Dansk Barnevognsfabrik og med Vare-Mærket „EDA“. Medvirkende til Forretningens Vækst har det ogsaa været, at de til Fabrikationen nødvendige Raavarer og Halvfabrikata importeres direkte fra de førende Huse i Udlandet, og Christensens merkantile Uddannelse og fleraarige Ophold i Udlandet har haft Betydning for at kunne knytte de bedste Forbindelser. Sundby Barnevognsfabrik er en af Landets største Fabriker for udelukkende direkte Salg til Private og beskæftiger 12—14 Mennesker. — — —



Interiør fra Sundby Barnevognsfabrik.

Den travle Virksomhed, Dansk Aluminium Industri A/S, paa Hjørnet af Englandsvej og Skotlandsgade, blev startet i 1906 under Navnet A/S Dansk Staalbeholderfabrik af Grosse-
 rerne Emil Raffel, H. P. Prior og Th. Sabroe med Ch. Flint som Leder af Bedriften. For-
 maalet var at fremstille Mejeriartikler af Staal.

Virksomheden begyndte i lejede Lokaler i Ryesgade, men allerede i 1910 købtes egen Ejendom, Englandsvej 32.

Fra den oprindelige Hensigt at fremstille Staalbeholdere, er Virksomheden gaaet over til at blive en Specialfabrik for Aluminiumsvarer, idet der fremstilles Aluminiumsartikler til Slagterier, Bryggerier, Mejerier m. v.

Desuden fremstilles Køkkentøj, og Firmaet har opnaaet Guldmedalje og andre Udmærkelser paa Udstillinger herhjemme og i Udlandet. Fabriken har leveret Aluminiumbeholdere til Carlsberg, Tuborg, Stjernen o. fl. og beskæftiger ialt ca. 100 Mand.

I 1933 blev der foretaget en Omorganisation af Firmaet, og dets Bestyrelse bestaar nu af Overretssagfører V. Falbe-Hansen, som For-



*Sigurd Houth,
Ingeniør, Direktør.*



Udstilling af Køkkentøj.



Udstilling af Mejeriartikler.

mand, Retspræsident Kaj Hammerich og Generaldirektør Kloumann. Den daglige Ledelse forestaas af Direktør, Ingeniør Sig. Houth.

— — —
Grosserer Ebert, Christian den 2's Plads, begyndte med i 1881 at starte en Købmandsforretning.



Springvandet i Eberts Villaby.

I 1886 byggede Ebert sin første Ejendom paa Hjørnet af Brigadevej og Amagerbrogade og installerede her sin Forretning med eget Kaffebrænderi. I 1890 blev han Sogneraadsformand, og nu var han med til at indføre forskellige Forbedringer i Kommunen. I Aarene 1894—99 opførte han paa et 15 Tdr. Land stort Areal 75 Villaer, der har faaet

Navnet Eberts Villaby. I Sundby Øster blev der ialt bygget 127 Villaer, som i mange Aar gik under Navnet: Herman Eberts ny Villaby i Sundby Øster.

Grosserer Ebert var med til at foranledige Sporvognen forlængel til Øresundsvej, hvor Endestationen blev lagt. Det vilde føre for vidt at nævne alle de Ejendomme, som Ebert har ladet opføre, men fra et omtrent ubebygget Sundby, har han bebygget det meste derude. Herman Ebert var Medstifter af og Formand for Sundbyernes Handelsforening 1893—1903, Æresmedlem 1918, og beklædte desuden flere Tillidshverv. — — —



„Fredens Mølle“, Hj. af Amagerbrogade og Holmbladsgade.

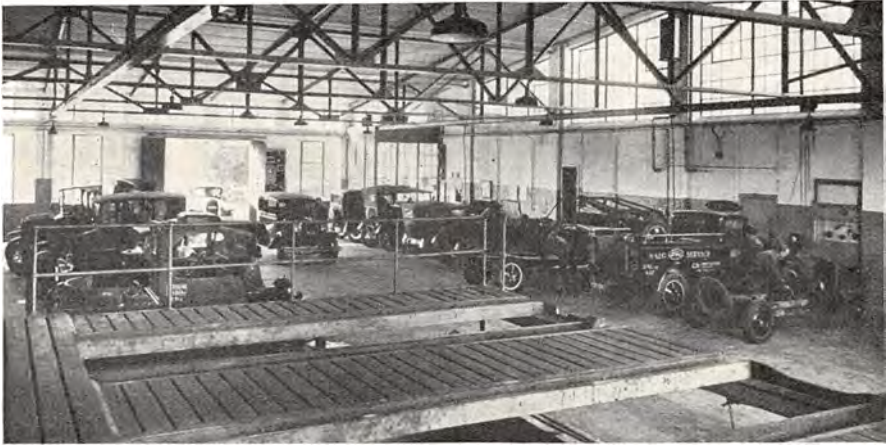

C. H. Christiansens Automobil-Værksted.

C. H. Christiansen, Markmandsgade 7, startede sin Forretning i 1922 med Garageudlejning og med Salg af Benzin, Autogummi etc.

I 1925 begyndte han tillige at forhandle Fordvogne og brugte Automobiles. I 1930 blev Forretningen bygget om, og Firmaet har nu store, moderne Udstillingslokaler og beskæftiger ca. 25 Mand. — — —

A/S Axel E. Møller's Dampkrølhaarsspinderi, Kløvermarksvej 32, blev grundlagt i 1885 af nuværende Direktør Axel E. Møller i Krystalgade 14, idet han overtog en lille Børstenbinderforretning. Kort efter optog han Fabrikation af Krølhaar, og i 1896 flyttede Firmaet til Rosenborggade 5, hvor det blev en industriel Virksomhed med Fabrikation af tekniske Børster og Krølhaar. I 1917 flyttedes til nuværende Fabriksanlæg paa Kløvermarksvej. I 1912 omdannedes Firmaet til Aktieselskab med Axel E. Møller som administrerende Direktør og med Sønnen Knud Møller som Leder sammen med Faderen. Virksomheden har udviklet sig til at være den største af sin Art i Danmark, og den har Kundekreds over hele Landet, til Grossister og Stor-Forbrugere. Firmaet beskæftiger 35—40 Personer. —



*Axel E. Møller,
Direktør.*

Firmaet H. C. Petersen & Co., Dalslandsgade 11, blev grundlagt i 1870 af Grosserer H. C. Petersen med det Formaal at sælge de af Burmeister & Wain fabrikerede Centrifuger, samt Damptærskværker og Lokomobiler fra Marshall, Gainsborough, og Motorer fra Tangyes, Birmingham. Efterhaanden optog Firmaet Salget af Landbrugsmaskiner: Selvbindere, Slaamaskiner, Radsaamaskiner, Kværne m. m., og da der herhjemme udviklede sig en dansk Landbrugsmaskinindustri, op-



Firmaets Udstilling 1930 paa De samvirkende Landboforeninger i Sjællands Stifts Jubilæumsudstilling i Fælledparken.

tog man tillige Salget af danske Landbrugsmaskiner, og interesserede sig i flere danske Fabrikker. Efter Grosserer H. C. Petersen's Død i 1909 fortsattes Forretningen uforandret med Grosserer Alfr. S. Blom som Indehaver indtil 1934, da det gamle Firma blev overtaget af Grosserer Jørgen Kiær, som fortsætter det under Navnet „H. C. Petersen & Co.'s Eftf.“ — — —

Import-Firmaet Wissing & Bindseil grundlagdes i 1895 af Grossererne Thomas Wissing og Chr. Bindseil, som begge forblev i Arbejdet til deres Død. Firmaets Formaal var Indførsel og Salg af engelsk Sygarn, og det oparbejdede i Aarenes Løb en betydelig Forretning hermed.

I 1920 overtog Grosserer Niels V. Nielsen sammen med Grosserer J. D. Braid, hvilken sidste havde været Forretningens Kasserer siden dets Start, Firmaet, og førte det videre efter dets gamle Tradition. I 1932 trak Braid sig tilbage, og Firmaet fortsattes derefter alene af Grosserer Nielsen, dets nuværende Eneindehaver. Medens man i tidligere Aar væsentlig havde helliget sig Importen af Sygarn til Husholdningsbrug samt til Fabrikation, var man nu ogsaa gaaet over til de saakaldte Fancy Garner, Brodér-, Hækle-, Strikke- og Stoppegarner. Wissing & Bindseil er i Dag Landets største Importør af fabrikeret Garn. — — —



Niels V. Nielsen.



En af de engelske Clark Fabrikker; en af W. & B.s Leverandører.

Den 10. Maj 1898 samledes en Kreds af københavnske Grundejere til et Møde om en Sag, der var af største Betydning for Stadens hygiejniske og æstetiske Tilstand, nemlig en stærkt tiltrængt Reform af det over 40 Aar gamle System, hvorefter Udførslen fra Gaardlatrinerne i københavnske Ejendomme havde fundet Sted. Bestræbelserne gik derhos ud paa, at Opgavens Løsning, der indtil da havde været overladt private og nu fra forskellig Side ønskedes overtaget af Kommunen, blev lagt i Grundejernes egne Hænder.



*Apotheker V. Pedersen,
R. af Dbg. & D.M. p. p.
Selskabets nuv. Formand.*

Den Tilfældighed og Planløshed, der hidtil havde raadet indenfor Renovationsudførslen, og som medførte ganske uholdbare sundhedsmæssige Tilstande, havde aabnet Grundejernes Øjne for, at her maatte snarest og i alles Interesse ske en radikal Ændring.

Efter en grundig Drøftelse og Planlæggelse af Sagen i de respektive Grundejerforeningers Bestyrelser vedtoges paa det ovenomtalte Møde i 1898 Dannelsen af Københavns Grundejeres Renholdningsselskab, med hvem Københavns Magistrat den 19. Juli 1898 undertegnede den Overenskomst, der siden da har været gældende.

Virksomheden paabegyndtes 1. November samme Aar, og som afgørende Reform indførtes Staalbeholdere med tætsluttende Laag i Stedet for de uhygiejniske Trætonder, ingen Omhældning af Latrin i Ejendommene, men kun Udskiftning af Beholderne, Opførelse paa Kløvermarksvej af en praktisk indrettet Rensestation udstyret med moderne Skylleapparater, samt Etablering af udenbys Oplagspladser — Lille-rød og Maaløv — for Salg af Latrin til Landbruget, i Stedet for den hidtil benyttede Oplagsplads, Lersøen. Den til disse Reformers Realisation nødvendige Kapital — 1 Million Kroner — fremskaffedes gennem et nu forlængst amortiseret Laan, garanteret af Københavns Kommune, der derved sikrede sig Indflydelse paa Selskabets Ledelse, men til Gen-gæld koncessionerede Virksomheden for et Tidsrum af 40 Aar.

Vi kan ikke her komme ind paa en detaillert Udredning af alle de Vanskeligheder og Besværigheder, der møder enhver stort anlagt Plan, saavel fra Autoriteters som fra „Sagkundskab“s Side, og som ogsaa mødte dette Selskab, men vi kan pege paa Kendsgerningerne, der fortæller, at man — trods al Modstand, ildevarslende Spaadomme og Kritik — i Kraft af en fremragende Energi og Vidtskuenhed skabte en Virksomhed, som har haft stor Betydning, og som vedvarende har det, ikke blot for de Samfundsborgere, hvis Interesser er knyttet direkte til den, men tillige for Befolkningen og Byen, for dens Hygiejne og sanitære Forhold og for Kommunen i dens Helhed.

Selskabet bestyres af et Repræsentantskab paa 36 Medlemmer og 1 Direktør, for Tiden Ingeniør, cand. polyt. Knud Degn. Til Selskabets første Repræsentantskab valgtes Bestyrelsesmedlemmerne i Københavns daværende samtlige Grundejerforeninger ialt 36 Mænd. Disse var: Grosserer Hans C. Holm, Drejermester H. E. Lindhard, Hofdekoremaler H. C. Nielsen, Tømrermester P. Pedersen, Murermester Niels Rasmussen, Overretssagfører Axel Volmer, Ingeniør Zuschlag, Arkitekt A. O. Leffland, Grosserer M. Andersen, Grosserer Friis, Overretssagfører Lützen, Arkitekt Neerskov, Tømrermester L. Rasmussen, Tømrermester Søtofte, Bogholder Thorberg, Malermester Tranekjær, Arkitekt Rogert Møller, Overretssagfører Mich. Carlsen, Partikulier Køhler, Fuldmægtig Malling, Bogholder Mortensen, Porcelæns-handler Nielsen, Assistent Porst, Tømrermester L. Thomsen, Snedkermester Grønvaldt, Tømmerhandler Hammer, Apotheker V. Pedersen, Urtekræmmer Chr. Petersen, Fuldmægtig Pfeiffer, Murermester Sørensen, Oberstløjtnant P. Hansen, Kaptajn, Møllermester Lichtenberg, Kasserer Anthon, Garver Holten, Vinhandler Teilmann og Grosserer G. P. Thomsen. — Som Formand for Repræsentantskabet har i Tidens Løb fungeret: Malermester Tranekjær, Oberstløjtnant P. Hansen, Arkitekt, Etatsraad Rogert Møller samt Repræsentantskabets nuværende siden 1918 stadig genvalgte Formand, Apotheker V. Pedersen.

I 1875 løste Poul Glud, efter at have lært Blikkenslageri hos sin Fader, Borgerskab i Vejle, og han kastede sig straks over en Specialfabrikation, nemlig Petroleumskogeapparater. Allerede i 1876 flyttede han sin Virksomhed til København i Korsgade 16. I 1878 flyttedes til Nordvestvej 22, og Firmaet kom samtidig til at omfatte Fa-



Del af Emaillibrænderiet.

brikation af Husholdningsartikler i det hele taget. I 1879 optoges Isenkrammer T. Marstrand i Forretningen. Hidtil havde Forretningen boet til Leje, men nu købte den Ejendommen Nordvestvej 22 og kort efter en tilstødende Grund, hvorpaa opførtes Kontor- og Lagerbygning ud til Kapelvej 46. Man tog fat paa nye Arbejdsomraader: Mejeriartikler og Legetøj. Der maatte da mere Plads til, og i 1888 opførtes en stor 5-Etages Fabriksbygning, og i 1892 erhvervedes der en Grund i Utterslev (Frederiksborgvej), og her opførtes en ny stor Fabrik til Spandefabrikation. I 1895 omdannedes Firmaet til Aktieselskabet Glud & Marstrands Fabriker, og nye store Byggeforetagender gennemførtes: I Forbindelse med Nordvestvej-Komplekset opførtes en mægtig



Del af Prøvelageret.

Fabriksbygning paa en Grund ud til Skolegade, og i Utterslev byggedes ligeledes en ny Fabriksbygning. Endelig foretoges der i 1900 atter en Udvidelse af Nordvestvej-Komplekset.

Begge Stifterne af Virksomheden er afgaaet ved Døden, Poul Glud i 1924, Troels Marstrand i 1929.

I 1927 indtraadte Ingeniør Otto Meyer som administrerende Direktør. I 1928 købte Selskabet den overvejende Del af Præferencekapitalen i A/S Carl Lunds Fabriker, og Overtagelsen fandt Sted i 1932. Samtidig solgtes Komplekset Kapelvej—Struensegade—Skyttegade. Paa Fabriken Frederiksborgvej forfærdiges hovedsagelig galvaniserede Varer og Mejeriartikler samt emailerede Varer — og efter de senere Aars betydelige Udvidelser tillige Jerntromler og emailerede Skilte. Paa Fabriken i Carl Lundsgade fabrikeres alle Blikvarer, især Blikembalage. Firmaet beskæftiger ialt 1500 Mand. — —

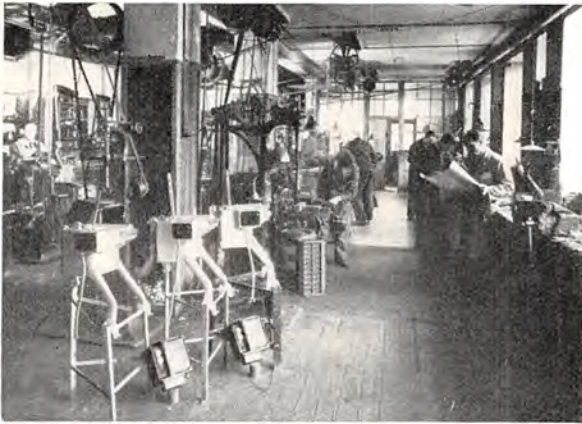

Interiør fra P. A. Klinge.

P. A. Klinge A/S, Carl Lundsgade 32, blev grundlagt i 1920 af P. A. Klinge som grafisk Fagforretning med Repræsentation af udenlandske Huse indenfor den grafiske Branche. I 1922 optog Klinge Fabrikationen af elektriske Smelteapparater, som fik en god Modtagelse, og som nu sælges over

hele Jordkloden med faste Agenturer i en Række udenlandske Byer. I 1931 omdannedes Firmaet til A/S med P. A. Klinge som administrerende Direktør. Firmaet har desuden optaget Fabrikationen af større Smelteovne til Legering af Metaller, der fortrinsvis anvendes i Bogtrykkerier, og desuden har Firmaet optaget Fabrikation af Beskyttelsesapparater for elektriske Installationer til Forhindring af Kortslutninger eller Afledning til Jord, samt andre elektriske Apparater indenfor samme Branche. — — —

O. Thurah's Vognmands- og Entreprenørforretning, Uplandsgade 8, blev grundlagt omkring 1870 under Navnet „Den forgyldte Nøgle“ paa Nørregade. O. Thurah overtog Forretningen i 1918, og flyttede den i 1925 til nuværende store Plads i Uplandsgade.

Det er hovedsagelig en Vognmandsforretning med blandet Stykgodskørsel for store Firmaer, blandt andet for Københavns Telefon A/S, siden dette startedes.

Firmaet har desuden en Del Entreprenørarbejde ved Vejanlæg etc. Det har baade Hestekøretøjer og Lastbiler. — — —

Dansk Silkeindustri blev grundlagt i 1911 af J. de la Porte. Virksomheden begyndte under beskedne Forhold i Torvegade 62, hvor den havde til Huse indtil 1917, paa hvilket Tidspunkt den anlagde en Fabrik i Raadmandsgade.

Denne Fabrik solgtes i 1934, hvorefter Firmaet flyttede til en ny og moderne Fabriksbygning i Uplandsgade 18, hvor det stadig har til Huse.

Indtil 1932 vævedes næsten kun Natursilkestoffer, men nu er man mere og mere gaaet



*J. de la Porte,
Direktør.*

over til Kunstsilke.

Fabriken beskæftiger cirka 60 Mennesker, og der drives ved Siden af en Silkebaandsfabrik paa Frederiksberg.



Interiør fra Dansk Silkeindustri.

Firmaet Bjørn & Christoffersen, Uplandsgade 20, blev oprettet ca. 1875 under Firmanavn Leopold Samuel og omfattede Herrelingeri en gros: Skjorter, Flipper, Slips samt en Del Smaating som Kraver, Tørklæder o. s. v., hvoraf Størstedelen blev importeret, medens Slips dog blev fabrikeret herhjemme.



*Paul Bjørn,
Fabrikant.*

I 1912 blev Firmaet overtaget af L. Bjørn, som førte det videre under Firmanavn L. Bjørn, Leopold Samuels Eftf., til sin Død i 1918, hvorefter det blev overtaget af G. Christoffersen og ført videre under Firmanavnet L. Bjørn, Leopold Samuels Eftf.s Succ. I 1927 blev Paul Bjørn og Paul Christoffersen optaget som Medindehavere af Firmaet, og efter G. Christoffersens Død samme Aar, har de ført Firmaet videre, fra 1928

under nuværende Firmanavn Bjørn og Christoffersen. I Aarenes Løb er der, paa Bekostning af Importen, blevet optaget forskellige nye Fabrikationer, og denne Udvikling har særlig taget Fart i det sidste Tiaar, saaledes at Firmaet efterhaanden har ladet de forskellige Bi-

artikler udgaa og i Stedet for har specialiseret sig om de tre Artikler: Skjorter, Flipper og Slips, som det (med Undtagelse af stive Flipper, som stadig importeres) selv fabrikterer.



*Paul Christoffersen,
Fabrikant.*

Efterhaanden som nye Arbejdsmetoder er kommet frem, er disse blevet optaget — Firmaet var saaledes det første i Danmark, der paabegyndte Fabrikationen af Skjorter paa løbende Baand — og man har altid bestræbt sig paa at lægge størst Vægt paa Kvaliteten af de fremstillede Fabrikata, af hvilke et



Bjørn & Christoffersen, Uplandsgade 20.

indenfor hver Kategori bringes paa Markedet som Mærkevarer, nemlig Bjørneskjorten, Bjørneflappen ($\frac{1}{2}$ stiv) og Bjørneslipset.

Virksomheden omfatter i Øjeblikket ca. 100 Arbejdere og Funktio-



Interiør fra Skjortefabrikken.

nærer, og til Trods for, at Artiklernes Antal er blevet meget begrænset, har Omsætningen i de senere Aar været stærkt stigende. — — —

Firmaet Chr. L. Christensen er grundlagt i Roskilde i 1863, hvor det havde sit Domicil til 1918. Indtil da havde Firmaet Navnet: F. R. Frederiksens Eftf. — Grosserer Chr. L. Christensen, der har været i det gamle Firma fra 1913, købte det i 1918 og flyttede Hovedforret-

ningen til København, hvor Firmaet fortsatte under Navnet: Chr. L. Christensen. Firmaet, der nu har til Huse i Vermlandsgade 6, driver Handel med Huder og Skind og har Agenter i saa godt som alle Lande. Virksomheden er en af de største i denne Branche i Danmark, og ledes med stor Dygtighed af Indehaveren Chr. L. Christensen. — — —

Firmaet Adolph Børgesen, der er beliggende Vermlandsgade 15, blev grundlagt af Adolph Børgesen i Helsingør i 1893.

Virksomheden driver Forhandling af Huder og Skind.

I Aaret 1918 aabnede Sønnen, Kai Adolph Børgesen, den nuværende Forretning i København.

Forretningen i Helsingør drives nu som Filial.

Virksomheden, der stadig ledes af Kai Adolph Børgesen, har desuden Filialer i Odense og Kolding. — — —

A/S Kruckow-Waldorffs Tilblivelse gaar tilbage i Tiden til 1891, da Sophus Kruckow grundlagde sit litografiske Trykkeri. I Aarene 1916—17 overtoges Georg Andersens litografiske Etablissement og I. W. Rewes Trykkerier, og efter at Selskabet tillige i 1917 havde overtaget C. Waldorffs Papæskefabrik, oprettedes Aktieselskabet Kruckow-Waldorff, som fik til Huse i den anselige Bygning Jemte-landsgade 3, hvor Virksomheden siden da har haft Bopæl. Virksomheden bestaar af to sideordnede Fabriksvirksomheder: det litografiske Trykkeri og Emballagefabriken. Ialt beskæftiger Selskabet ca. 175 Arbejdere og Funktionærer. Fabriken udfører alle litografiske Tryksager — saavel Kunsttryk som i særlig Grad Masseoplag, litograferede Emballager og almindelig Papæskefabrikation. Virksomheden raa-



*Kai Adolph Børgesen,
Grosserer.*

der over et stort, moderne Maskineri, saaledes et efter danske Forhold betydeligt Antal Offsetmaskiner, Stentrykpresser og Udstansediegler, og maa da ogsaa betegnes som det største litografiske Specialtrykkeri i Danmark.

Bestyrelsen bestaar af H. Stein, H. Witzansky, Preben Bornemann, Børge Harup og Chr. Joh. Møller. Direktion: H. Witzansky. — — —



A S Kruckow-Waldorffs Ejendom.

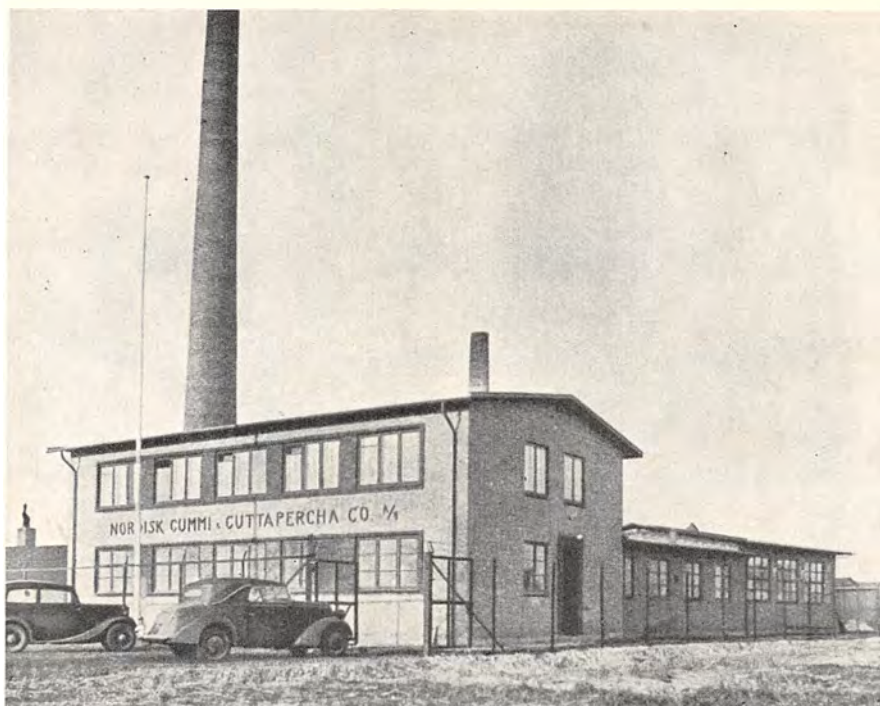

Nordisk Gummi & Guttapercha Co. A/S.

Nordisk Gummi & Guttapercha Co. blev startet i København i 1884 af et Konsortium med Fr. Bauer, der lige var kommet hertil fra Sverige, som Leder. Allerede Aaret efter havde Bauer købt de øvrige Interessenter ud og drev derefter til 1920 personlig Firmaet som Import- og Exportforretning, men uden nogen egentlig Fabrikation. Langt den største Del af Varerne saa aldrig Danmark, men afskibedes fra det ene Land til det andet, mens kun Papirerne og Tallene i Bøgerne viste, hvad der egentlig foregik. Det var i Gummiens Barndom, og faa vidste dengang, hvilke Muligheder, der laa i en saa specialiseret Artikel som „Gummi for Industrien“.

I 1920 optog Bauer sin mangeaarige Medarbejder, Kontorchef O. Christensen, som Kompagnon. Christensen fratraadte imidlertid i 1928, hvorefter E. G. Kofoed tiltraadte som Kontorchef. Ved Fr. Bauers Død i 1932 blev Firmaet omdannet til Aktieselskab, og Kontorchef Kofoed blev Direktør, medens Bestyrelsen kom til at bestaa af: Overretssagfører Otto Bing som Formand, Ingeniør, cand. polyt. A. Bauer, Kaptajn, Kammerjunker V. W. Gudme og Fru Ragnhild Wolf.

Selskabet driver, foruden den oprindelige Import- og Eksportforretning med Agenturer og egne Lagre i flere europæiske og oversøiske Lande, nu ogsaa Fabrikation og har fra 1935 henflyttet sit Kontor til den nyopførte Fabrik i Lindgreens Allé's Forlængelse 17. — — —

Blandt Sundbys betydende Virksomheder indtager P. Winthers Savskæreri & Maskinsnedkeri, der siden 1935 har haft til Huse i Laplandsgade 6, en førende Stilling. Firmaet etableredes i 1922 af Fabrikant P. Winther paa Amagerboulevard 109, og arbejdede sig her gradvis frem, saaledes at det, da saavel Firmaets som Byens Udvikling medførte, at Virksomheden maatte flytte, i Løbet af kun 4 Maanedø kunde præstere at bygge et fuldtud moderne Savskæreri og Maskinsnedkeri efter de bedste Mønstre.

Der forefindes Snedker-Maskiner af enhver Art — lige fra Høvle- og Pløje-Maskiner samt Bloksave til de mere almindelige Snedker-Maskiner. Snedkerværkstedet er moderne indrettet med Tørre- og Dampovn, saa Firmaet er i Stand til at paatage sig alt Arbejde indenfor Branchen. Virksomheden beskæftiger ca. 20 Mand. — — —

Toms Fabrikkers Stamfirma „Trojel & Meyer“ rækker helt tilbage til 1901. Efter H.I.V. Trojels Død i 1935 blev V. H. Meyer Eneindehaver, og har været primus motor i Opbygningen af Fabrikken. I 1918 flyttede Firmaet, der dengang drev Importforretning, til egen Ejendom, Vesterbrogade 69—71. Firmaets væsentlige Forretning var efterhaanden blevet i Chokoladebranchen, og efter Krigen besluttede Trojel & Meyer sig til selv at begynde Fabrik. Man købte først en mindre Virksomhed, Erslev Karamel- og Sukkervarefabrik, der dog hurtigt maatte udvides til ogsaa at omfatte Chokolade, hvorfor man i 1924 købte Grunden Prags Boulevard 49. En stor moderne indrettet Bygning opførtes, og under Navnet Toms Fabrikker paabegyndtes i 1925 Fabricationen af Chokolade lige fra den raa Bønne til det færdige Produkt, samt af Karameller, Dragés og Bolscher. Der maatte Gang paa Gang foretages Udvidelser; i 1929 købtes Nabogrunden. Fabrikkens Varer for-

handles gennem ca. 12,000

Købmænd, Bagere, Konfektureforretninger Landet over. I 1934 foretoges en betydelig Udvidelse, idet der opførtes en østlig Fløj og et nyt Dieselmotorhus. —



Fra Toms Fabrikker.



Jacob Holmblad.

Sadolin & Holmblads Historie kan føres tilbage til 1777, da Jacob Holmblad fik kgl. Privilegium paa Anlæg af et Farveri i København.

Efter ogsaa at have beskæftiget sig med Dyrkning af Farveplanter optog Firmaet 1819 Fabrikationen af Malerfarver. Farveriet og Farveplanterne blevefterhaanden opgivet; men det Holmbladske Firma udviklede gennem Generationer Malerfarverne til en Specialitet og fik paa dette Omraade en førende Stilling herhjemme. Omkring 1840 blev oprettet en

Lakfabrik — den første i sin Art i Skandinavien — og omtrent samtidig paabegyndte man Fældning af tørre Farver. Fabrikationen af Farver og Lakker til Malerbrug var hermed komplet. I Aaret 1907 grund-

lagde Gunnar A. Sadolin en Farvefabrik, der først beskæftigede sig med Tubefarver til Kunstmalere og fra 1909 ogsaa med Trykfarver.

Det unge Sadolinske Firma blev 1912 sammensluttet med det gamle Holmbladske til det nuværende Aktieselskab Sadolin & Holmblad, i hvis Bestyrelse blandt andre Grosserer Gustav Hage og Ingeniør Alex. Foss havde Sæde.

Brødrene G. A. Sadolin og Knud Sadolin har siden 1914 været Selskabets Eneledere.

Allerede før Sammenslutningen laa det Holmbladske Fabriksanlæg i Holmbladsgade, hvor nu Sadolin & Holmblad har til Huse.

Grundarealet er ved gentagne Tilkøb mere end tredoblet. Sadolin & Holmblad har i de forløbne Aar gennemgaaet en blomstrende Udvikling og er i Dag uden Sammenligning Skandinaviens største Farve-

fabrik. Teknisk er de gamle Fabrikationer bragt paa Højde med Tidens Krav samtidig med, at nye Fabrikata er kommet til, f. Eks. Celluloselakkerne og Tjærefarverne.

De sidste danner Grundlaget for en stor Del af Nutidens kulørte Farvepulvere til Maling og til Trykfarver; de fremstilles ikke af andre Fabrikker i Skandinavien.

Handelsmæssigt er Firmaets Virkefelt ogsaa udvidet kolossalt, især ved Opbygning af en omfattende Eksportorganisation.

I mere end 40 Lande Jorden over, fra Kina



Knud Sadolin.

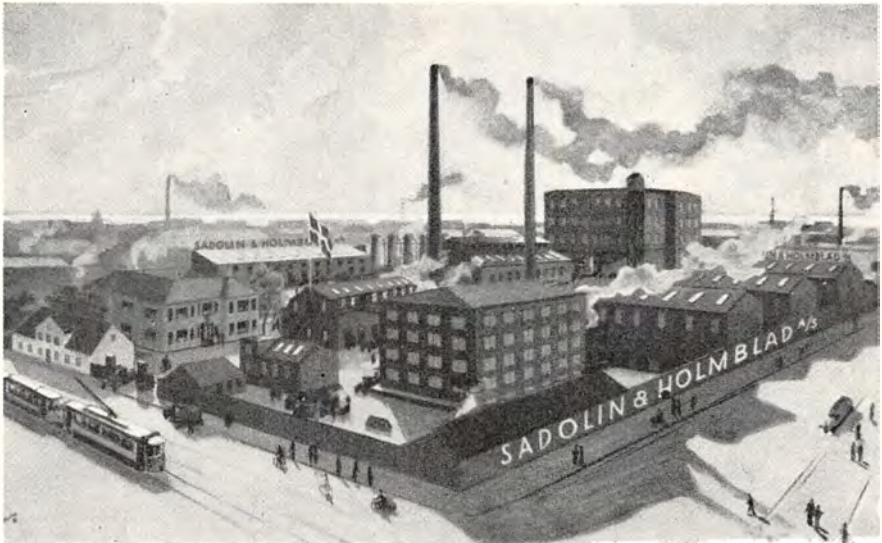

Del af Fabriken i Holmbladsgade. — 1932.

til Sydamerika, fra Norge til Kaplandet, afsætter Sadolin & Holmblad en stadig stigende Mængde af sine danske Lakker, Malerfarver og Trykfarver.

Firmaet beskæftiger i Dag ca. 400 Arbejdere. — — —

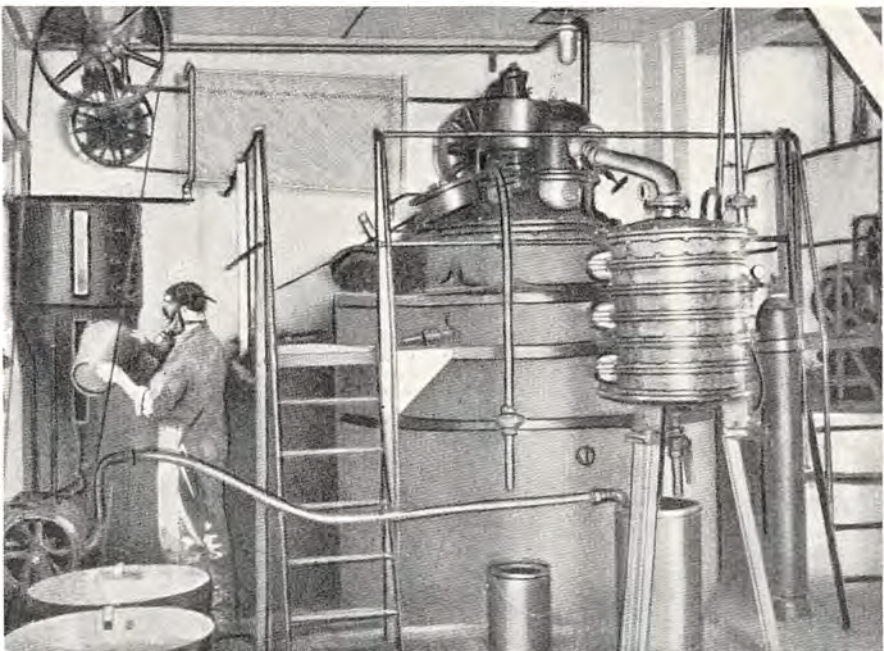

Interiør fra Fabriken for syntetiske Farvestoffer.



K. Baungaards Papvarefabrik og A/S Columbosemballage.

K. Baungaards Papvarefabrik grundlagdes i 1904 af den nuværende Indehaver K. Baungaard. Fabriken baseredes paa Fremstilling af Papæsker og anden Forsendelsesemballage. Firmaet begyndte i lejede Lokaler paa Tingvej 10 i Sundby og blev i 1913 flyttet til egen Ejendom Brigadevej 66. I 1925 begyndtes Fabrikationen af den nu meget udbredte Columbosemballage af indført Columbuspap; da der hurtigt viste sig at være Marked for denne Emballage, stiftedes i 1927 Aktieselskabet Columbusemballage, hvis Stiftere var Fabrikant K. Baungaard, Ingeniør C. Ramstrøm af Stockholm og Kontorchef P. Stahlshmidt, med det Formaal dels at fremstille Columbuspappen her i Landet, og dels fremstille Emballage heraf. Ingeniør C. Ramstrøm blev Bestyrelsens Formand og K. Baungaard administrerende Direktør. Fabrikationen begyndte i lejede Lokaler paa Islands Brygge, men det viste sig hurtigt, at Udvidelse var nødvendig, og i 1929 købtes Holmbladsgade 126, og hertil flyttedes baade A/S Columbusemballage og K. Baungaards Papvarefabrik. Der beskæftiges nu ca. 100 Mennesker og forarbejdes ca. 3.000 Tons Raapap. — — —



*K. Baungaard,
Direktør.*

Charles Præstrud, Aktieselskab, er grundlagt i 1930 med det Formaal at drive Handel med Æg, saavel Eksport som Pladshandel. Det har fra Starten haft til Huse i Holmbladsgade 63—65, hvor det raader over en Række velegnede Lokaler, og hvor det har haft gode Muligheder for Udvidelse, hvad der efterhaanden har vist sig at være god Brug for. Fra en forholdsvis beskedne Begyndelse har Firmaet i den korte Tid, som er gaaet, arbejdet sig op til en anerkendt Position indenfor Branchen; den har under Direktør Charles Præstrud's kyndige og erfarne Ledelse, som baserer sig paa et mere end 40-aarigt Arbejde gennem alle Grader indenfor Æghandelen, mangedoblet sin indenlandske og udenlandske Kundekreds. Firmaet beskæftiger nu

ca. 60 Personer — periodevis endog langt flere — som alle arbejder for at give Kunderne en saa samvittighedsfuld og hurtig Betjening som muligt.

Paa Bager- & Konditorudstillingen i Tivoli i 1933 opnaaede Firmaet Guldmedalje for sine Varer.

I Forbindelse med Fir-



Charles Præstrud A/S, Holmbladsgade 65.



Interiør fra Charles Præstrud A/S.

maets Lokaler har man en i alle Henseender fortrinlig Præservinganstalt med Plads til betydelige Kvanta præserverede Æg, og ogsaa paa dette Omraade af Æghandelen er Firmaet blandt de førende og anerkendt for sine gode Varer.

Firmaets daglige Ledelse er i Hænderne paa Direktør Charles Præstrud, der har stor Indsigt og Erfaring vedrørende alle Forhold

indenfor Eksport og Pladshandel, og dette har altsammen været til overordentlig Gavn for det nye Firma. Direktør Charles Præstrud beklæder samtidig Sædet som Formand for Selskabets Bestyrelse og er desuden Medlem af Bestyrelsen for Foreningen af Danske Æg-Eksportører og Medlem af Københavns Ægnoteringsudvalg. — — —

Smedemester Bernhard Petersens Virksomhed blev etableret i 1922 paa lejet Grund, Brigadevej 47, hvor Bernhard Petersen selv opførte en Værkstedbygning. I 1930 flyttede han sin Virksomhed til Strandlodsvej 1, hvor han lod opføre en Værkstedbygning, Kontor, Borgerstue, Smedie og Lagerbygning. Firmaet har i den forløbne Tid udført Arbejder for NESA, Københavns Belysningsvæsen, Kemp & Lauritzen og mange flere.



Bernhard Petersen's Værkstedbygning.

Dets Specialitet er Plade- og Vinkelarbejde, men iøvrigt udfører det alt Smede-, Klein- og Maskinarbejde efter Opgave. — — —

Sundby Sukkervarefabrik blev grundlagt i 1922 af Ingeniør V. Søjensen, men allerede i 1923 overdrog Ingeniøren Fabrikken til den nuværende Indehaver, H. Ohms Mikkelsen. Fabrikken var den Gang i Holmbladsgade 128.

Produktionen det første Aar var 66,000 kg, som blev fordoblet i Løbet af 4 Aar. Fabrikkens Kapacitet er 450,000 kg aarlig.

Det er en Mønsterfabrik med moderne Maskiner og hygiejnisk i enhver Henseende.

Firmaet fremstiller kun Drops (Bolscher) af god Kvalitet. I 1933 flyttede Fabrikken til selverhvervet Ejendom, Strandlodsvej 3. — — —



Fotomontage fra Sundby Sukkervarefabrik,
Strandlodsvej 3.



*I. R. Thøgersen, Fabrikant,
Indehaver.*

Nordisk Kartonnagefabrik blev grundlagt i 1918 af I. R. Thøgersen og H. I. Olsen med Lokaler Langebrogade 6, hvor Fabrikken havde til Huse indtil 1930, da dens Vækst krævede større Pladsforhold og derfor flyttede til egen Ejendom, Hessensgade 12—14, hvor den stadig har sin Beliggenhed. Efter H. I. Olsen's Død i 1920 har Fabrikant I. R. Thøgersen været Eneindehaver. Fabrikken beskæftiger 80—90 Mand og fremstiller al Slags Pap- og Kartonemballage, Karton-Skilte og Reklameartikler med Litografisk- og Clichetryk. — — —

A/S H. A. Gruberts Sønner, Frankrigsgade 40, blev oprettet i 1863 i Tønder af H. A. Grubert.

I 80'erne flyttede han Virksomheden til København og oprettede Værksted i lejet Lokale. Firmaet voksede stadig og maatte flere Gange flytte til større Lokaler, indtil det i 1913 købte Grund i Frankrigsgade, hvor det byggede den nuværende Fabrik, som blev taget i Brug i 1916.



*H. A. Grubert,
Grundlægger.*

Virksomheden beskæftiger nu ca. 250 Arbejdere og Funktionærer.

Firmaets Speciale er alle Metalvarer, Belysningsartikler, derunder ogsaa Lampeskærme, saavel Stof som Pergament. I 1915 blev Firmaet omdannet til A/S, og nuværende Direktion er Direktør F. W. Grubert, Direktør P. H. Grubert og Direktør K. Werner Sørensen. — — —

Amager Dampvaskeri, Øresundsvej 11—13, blev grundlagt i 1914. I 1916 blev det overtaget af den nuværende Indehaver, Direktør Lauritz Hansen. Da han overtog Vaskeriet, var det eneste Transportmiddel en Trækvogn, og Personalet bestod af et Par Medhjælpere. L. Hansen forstod, at der skulde tages fat; han moderniserede Vaskeriet med sidste nye moderne Maskiner i Vaskeri, Strygeri og Rullestue. Han anskaffede Automobile til Transport af Tøjet, og efterhaanden stod Firmaet som et moderne Vaskeri, hvilket betød, at L. Hansen kunde betjene Kunderne med 1.ste Klasses Arbejde, og en god og hurtig Transport. Paa Grund heraf voksede Forretningen hurtigt, saa han stadig har maattet udvide og modernisere, og han har stadig haft



*Lauritz Hansen,
Direktør.*



Eksteriør og Interiør fra Amager Dampvaskeri.

dette som Motto: det bedste er ikke for godt, baade hvad der angaar Maskiner og Materialer til Brug ved Tøjets Rensningsproces. Vaskeriet drives nu helt igennem med elektriske Maskiner fra det Øjeblik, det snavsede Tøj ankommer til Vaskeriet og til det Øjeblik, hvor det hvidt og duftende afleveres til Kunden igen. Fra Maskine til Maskine spadserer Tøjet, til det til Slut kommer skinnende hvidt og blankt ud fra den elektriske Vaske-, Tørre-, Rulle- og Strygeanstalt. Firmaet beskæftiger nu ca. 30 Personer. — — —

Firmaet Allan Christensen & Co. startedes i 1916 af Allan Christensen og Louis Debel, hvilken sidste allerede døde i 1921. Allan Christensen har efter den Tid ført Firmaet videre alene. De første Lokaler, hvori Firmaets Virksomhed begyndte, var i Studiestræde, hvor der kun beskæftigedes nogle faa Mennesker. Allerede i 1917 blev der købt Fabrik til Virksomheden. Fabriken var beliggende Ndr. Fasanvej 186. I 1918 og 1919 udvidede Allan Christensen sin Forretning ved Køb af to ældre Virksomheder: 1918 Lindved Petersens Eftf., Kompagnistræde 11, til hvilken Ejendom Kontorerne da flyttedes; 1919 blev Fritz Werner & Co. købt. Dette sidste Firma var dengang den ældste Inventarfabrik. I 1925 flyttedes Kontor- og Salglokalerne til Vimmelskaftet 43, hvor de endnu har til Huse. I 1928 blev Fabriken paa Øresundsvej købt, og Fabriksvirksomheden flyttedes hertil. Firmaet beskæftiger sig med Fabrikation af Inventar, væsentligst Butiksinventar, men ogsaa Bankinventar og andet. Butiksfacader, Udformningen og Ombygningen af disse har i høj Grad været med til at præge Københavns Fysiognomi, specielt den indre By med det smalle Strøg, idet det er Allan Christensen, som begyndte med de indbyggede Vestibule-Allanco-Facader.

Allan Christensen indførte samme Vestibule-



*Allan Christensen,
Direktør.*

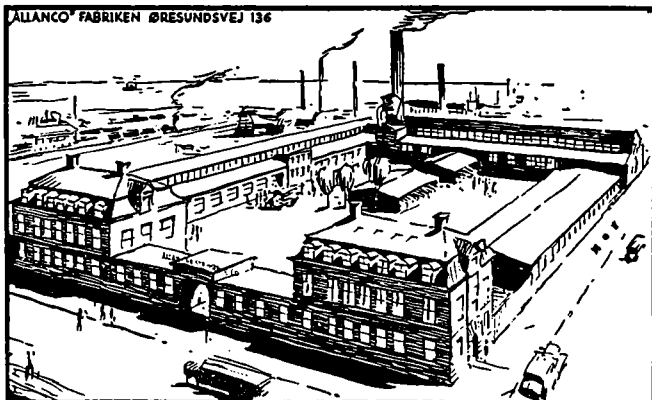

Fabriken, Øresundsvej 136.

facade i Norge og Sverige, specielt i Stockholm. I 1929 og 1930 skete der væsentlige Tilbyggelser i Fabriken. Normalt beskæftiger Virksomheden ca. 125 Mennesker; men i visse travle Perioder har

den været oppe paa at beskæftige fra 200—300 Personer. — — —

A/S Vilh. Krause & Co. er grundlagt i 1921 af Vilh. Krause paa Grundlag af et af ham opfundet Præparat inden for den kemiske Vandrensnings Omraade. Begyndelsen gjordes under meget primitive Forhold, men Fabriken voksede saa stærkt, at det i Løbet af det følgende Par Aar var muligt at udvide Fabrikationen til en allerede planlagt Farve- og Lakfabrikation, som tog særligt Sigt paa Industriens strenge Krav, idet man i Begyndelsen lagde særlig Vægt paa de Farvematerialer, som anvendes i Læder- og Skotøjsindustrien, hvor Selskabet snart tilkæmpede sig en Førerstilling, hvorpaa en almindelig Produktion for hele Industrien optoges. Samtidig oprettedes Fabriker i Norge og Estland. Efter en Række Udvidelser omkring det oprindelige Domicil paa Glentevej blev det i 1930 nødvendigt at foretage en samlet og meget omfattende Udvidelse, hvor-



Fabriken, Øresundsvej 140.

for man købte Ejendommen Øresundsvej 140, paa hvilken en fuldt moderne Lakfabrik indrettedes, hvor et igennem Aarene uddybet Samarbejde med tyske og amerikanske Lakteknikere blev bestemmende for Fabrikens Indretning. Den er den eneste danske Fabrik, der har sine Celluloselakker, syntetiske Lakker, Grundmaterialer m. v. anerkendt af Ford Motor Company's engelske og amerikanske Kontrol-Laboratorier, og som derfor er Leverandør til Ford Motors Produktion. Selskabet arbejder i særlig Grad med Storindustrien, og fremstiller iøvrigt Malematerialer for ethvert Formaal.—



En Farverivestue.

Hansen- & Lyngbye's Dørgreb- og Metalvarefabrik blev indregistreret i 1928 med Metalbeslag i Bygningsbranchen som Hovedspeciale;



Interiør fra Drejerværkstedet.

senere er Branchen udvidet til at omfatte en Del forskellige Specialiteter, bl. a. Jernbane-, Sporvogns- og Skibsbeslag samt Skranke- og Pultstativer m. m. til de store offentlige Kontorer. Firmaet har endvidere lige fra Begyndelsen fremstillet de af Justervæsenet anvendte Metallodder i alle Størrelser. Af Bygninger, hvortil Firmaet har leveret Metalarbejdet, kan nævnes „Vesterport“, Københavns Svømme-

hal, Hornbæk Badehotel, Hotel „Astoria“ m. m. Eneindehaver af Firmaet, der beskæftiger ca. 25 Mand, er Fabrikant Henning Lyngbye. —

Navnet Waldorff har siden 1872 været knyttet til Papir- og Paparbejde.

C. Waldorff's Papæskefabrik gik i 1917 i Sammenslutning med Kruckow's Trykkerier og daværende Indehaver af Waldorff's Papæskefabrik, Victor Waldorff trak sig tilbage fra dette Firma.

I en mindre Fabriksbygning, Svend Trøstvej Nr. 4, paabegyndte Victor Waldorff i 1925 i Forbindelse med sine to Sønner, der lige var vendt hjem fra Amerika, Firmaet: Victor Waldorff's Papir-Industri A/S.



*Victor Waldorff
Fabrikant.*

Nogle Aar efter flyttede Virksomheden til Roskildevej Nr. 43, men først ved Køb af den store, moderne Ejendom, Kirkegaardsvej Nr. 25,



*Interiør fra Waldorffs Papir-Industri A/S.
Afdeling for Udstansning af Æsker.*



*Waldorffs Papir-Industri
A/S, Kirkegaardsvej 25.*

fik Forretningen den nødvendige Plads til Udvidelse.

Virksomheden har stadig til Huse i Ejendommen Kirkegaardsvej 25. — — —

Cand. pharm. I. Harrsen begyndte i 1908 at fabrikere Olietøj. I 1910 optoges Carl Schlier som Kompagnon i Firmaet, som førtes videre under Navnet „Harrsen & Schlier“. Fra 1920—21 byggedes den ny Fabrik paa Øresunds Sidevej. I 1923 udtraadte Schlier af Firmaet, som førtes videre under Navnet „Fabriken Olskind“ med I. Harrsen som Eneindehaver. I 1927 dannedes A/S De forenede Olietøjsfabriker „Olskind & Standard“, og I. Harrsen ansattes som administrerende Direktør, og der foretoges en Række Udvidelser af Fabriken.

Firmaets Fabrikata har i mange Aar været landskendt under Nav-

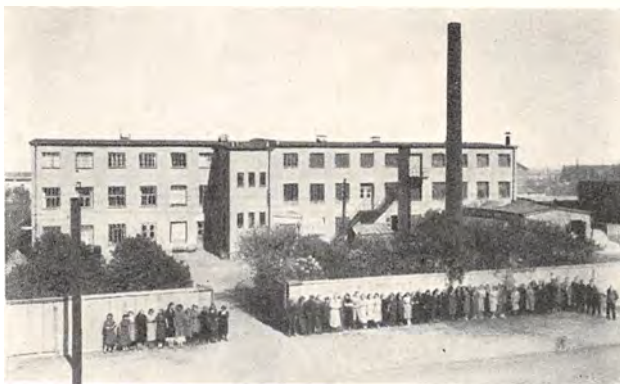

De forenede Olietøjsfabriker A/S, Olskind & Standard.

net „Olskind“ for almindelig Arbejds-Olietøj, og under Navnet „Prominent“ for det gennemsigtige kulørte Olietøj.

Begge Varer har vundet megen Anerkendelse. .

Firmaet beskæftiger nu ca. 85 Personer. — — —

Fabrikant Jens Høegh, Indehaver af J. Høeghs Lakrids- og Sukkervarefabriker, Rhodosvej 47, har tidligere drevet anden Virksomhed, nemlig Fabrikation af Margarinefarve kapsler, og denne Fabrikation blev under J. Høeghs Haand til en Storproduktion. Men i 1925 ændrede Rigsdagen Farvebestemmelserne, og Fabrikationen blev derved overflødig, og den Del af Fabriken blev nedlagt. Allerede saa tidligt som i 1902, da J. Høegh indsaa Nødvendigheden af at have en Omstigning til anden Virksomhed, oprettedes Sukkervarefabriken i Svendborg. I 1904 flyttedes begge Virksomheder til Amager, og i Dag fylder Lakrids- og Sukkervarefabrikationen hele Komplekset.



Jens Høegh,
Fabrikant.



Fabriksbygningerne, Rhodosvej 47.

Lakridsfabrikationen blev egentlig startet allerede i Krigens første Aar, Maskiner blev indkøbt, og Fabriksbygninger opført, men Krigens Varemangel hindrede dengang Fabrikationen. Figurlakridser, Menthol Lakrids, parfumerede „Senta“-Pastiller, men særlig Halspastillen „Katharol“ blev der lagt Vægt paa i første Omgang. Da der i 1925 blev Plads ved Nedlæggelsen af Kapsel-fabrikationen, tilbød der sig en Baandlakridsfabrik til Købs, og den var snart installeret. Stadig var J. Høegh ude efter nye Felter, hvorfor han ogsaa tog Lakrids Konfekt og Salmiakpastiller op. J. Høegh beskæftiger sammen med sine to Sønner ca. 80 Personer. — — —

Amager Flytteforretning, Jul. Larsen & Sønner, Biens Allé 6, blev grundlagt i 1924 i Tycho Brahes Allé 33 under beskedne Forhold.

Samtidig med Grundlæggelsen blev Carlo Larsen optaget i Firmaet; den anden Søn blev optaget senere.

Firmaet voksede hurtigt, og det har nu 6 Omnibusser og 3 Biler.

Firmaets Speciale er Spedition, Forsendelse og Pengetransport. Firmaet har Plads Delosvej 4. — — —



H. Jul. Larsen,
Vognmand.



*Skt. Annægade
med Udsigt til Vor Frelzers Kirke.*

udvendige venstre snoede Snegletrappe — der blev opført af Laurids Thurah under Frederik V i Aarene 1748—1750. — — —

Vi søger nu over Knippelsbro tilbage til den indre By for med denne som Udgangspunkt at foretage et sidste Strejftog gennem hele Staden.

Vi opsøger en Del Virksomheder og Institutioner, som ved vor første Gennemgang var under Ombygning paa Grund af Udvidelse, under Reparation eller under Start og derfor i Øjeblikket var forhindret i at give et komplet Billede af deres Omfang og Udseende. Hertil kommer en Del Firmaer, som paa det givne Tidspunkt var ude af Stand til at forsyne Redaktionen med det fornødne fyldestgørende Materiale. — — —

Vor Frelzers Kirke, paa Christianshavn, mellem Skt. Annæ-, Dronningens- og Prinsessegade, blev opført fra 1682—96 efter Lambert v. Havens Tegninger.

Kirken er opført i nederlandsk, klassisk rolig Barokstil, i Planen som et græsk Kors med 4 kvadratiske Udbygninger mellem Korsarmene.

Murstensmurene hviler paa en Granitsokkel, og mellem de rundbuede Vinduer er der Pilastre, med høje Fodstykker og Kapitæler af Sandsten.

Taget er beklædt med sort-glaserede Sten, medens Tagene over Udbygningerne er kobber-røde. Til den nordøstlige Fløj er tilbygget et Sakristi, og over den sydøstlige Fløj hæver sig Taarnet og det kendte Spir med den

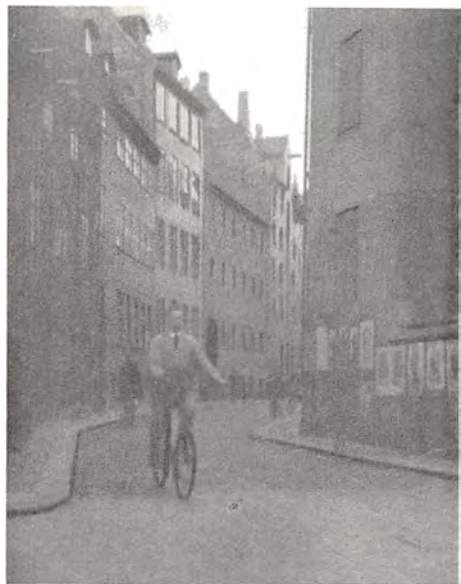

*En af den indre Bys krogede Gader
ved Mørkningstid.*



*A. H. Wulff,
Grundlægger.*

Firmaet Elkan Wulff, der siden 1906 har haft Domicil paa Børsen, blev grundlagt i 1887 med det Formaal at drive Forretning med Korn og Foderstoffer saavel for egen Regning som i Kommission. Faderen, A. H. Wulff, havde allerede i 1877 opnaaet Bevil-



*Elkan Wulff,
Grosserer.*

ling som Varemægler i København og drev denne Virksomhed indtil sin Død i nøje Tilknytning til Firmaet Elkan Wulff. Firmaet har en betydelig Omsætning i alle Slags Foderstoffer og alle Kornarter, navnlig Bryggeribyg, hvori det har specialiseret sig. I 1912 afgik Grosserer Elkan Wulff ved Døden, hvorefter Firmaet overtoges af Broderen, L. P. Wulff, der havde været ansat i Firmaet som Prokurist efter

et fleraarigt Ophold i Udlandet. I 1925 indtraadte Grosserer E. Sparre Petersen som Medindehaver. Grosserer L. P. Wulff er og har været Indehaver af en Række Tillidshverv: Medlem af Sø- og Handelsretten, Næstformand i Københavns Bedømmelses- og Voldgifts-Udvalg



*L. P. Wulff,
Grosserer.*



*E. Sparre Petersen,
Grosserer.*

for Korn- og Foderstofhandelen, Viceformand i Grosserer Societetets Komité, Medlem af Fondsbørsens Bestyrelse og af Den danske Handelsstands Fællesrepræsentation. Grosserer E. Sparre Petersen er Medlem af Københavns Bedømmelses- og Voldgifts-Udvalg for Korn- og Foderstofhandelen samt af Sø- og Handelsretten. — — —

Korsør Margarinefabrik A/S er oprettet i 1890, og allerede i 1899 var den daglige Kapacitet 5000 kg, hvad der medførte, at man i 1906 maatte sikre sig en Grund paa Halskov og her gaa til Opførelse af den ny store Fabrik. I 1908 naaede man op paa en Kapacitet af 20,000 kg om Dagen. I 1903 begyndte man som en af de første Fabrikker i Verden at anvende en betydelig Del Kokosfedt ved Fremstillingen, hvilket foraarsagede, at Publikum mere og mere foretrak den vegetabiliske



Interiør fra Korsør Margarinefabrik.

Margarine. — Maskinkraften er nu helt elektrificeret. Ialt beskæftiger den store Virksomhed ca. 300 Mennesker ved Produktion, Transport, Salgsafdeling og Kontor. Københavnsafdelingen har til Huse i Slotsholmsgade 16. — — —

I 1843 grundlagde Johan Frederik Carøe en Korn- og Kommissionsforretning i København efter først at have knyttet talrige Forbindelser i Provinsen. Med stor Energi førte Carøe sin Forretning frem, og hans Arbejdskraft og Kyndighed overvandt alle Vanskeligheder. Der blev ham betroet en Række Æres- og Tillidshverv, og han var Medstifter af flere betydende Foretagender.

I 1893 døde J. F. Carøe, og Firmaet overtoges kort efter af hans to Sønner, Nicolaj Christian Carøe og Carl Johan Carøe. Sidstnævnte ofrede dog sin meste Tid og Arbejdskraft paa det af ham i 1887 oprettede Firma C. J. Carøe. I 1907 afgik C. J. Carøe ved Døden, og N. C. Carøe fortsatte Kornforretningen som Eneindehaver, til den i



*Johan Frederik Carøe,
Grundlægger.*

1908 overgik til et Aktieselskab, for hvilket han blev administrerende Direktør. I 1917 overtog Carøe samtlige Aktier i Firmaet, og fortsatte det som Eneindehaver til sin Død i 1924. Firmaet overtoges da af hans Enke, Fru Henriette Carøe, der i 1925 optog



Carl Johan Carøe.



Nicolaj Christian Carøe.

Prokuristen Hans Eggert Jessen som Medindehaver. Senere har sidstnævnte overtaget Firmaet med Fru Carøe som passiv Deltager, og i denne Form føres det gamle ansete Kornfirma videre. — Dets Kontor er i Kristiansgade 18. — — —



Hans Eggert Jessen.

Systema A/S, Kristiansgade 22, blev startet i 1917. Det var et Datterselskab af et norsk Firma, men gik i 1930 over paa danske Hænder med C. Holberg Haugan som Direktør. Firmaet er lagt an



*C. Holberg Haugan,
Direktør.*

paa Udbredelse af Sikringsmaskiner for Værdipapirer, Kassebilag etc., og Beskytterne er blevet indført i Banker og Sparrekasser rundt om i Landet. Systema, — der beskæftiger 20 Mand — er Ge-



*Checkbeskytter.
Dansk Arbejde.*

neralrepræsentant for Art Metal Construction Company, London. Paa Grund af Valutarestriktionerne, der standsede Importen af de nu uundværlige Checkbeskyttere, startede Systema A/S en Fabrik, Checker Co. A/S, til Fremstilling af Beskyttere. — — —



*O. Evensen,
Direktør.*

American Express Co. A/S har Bopæl Amagertorv 23. Firmaet, der er en Filial af Hovedfirmaet i New York, blev oprettet i 1905 og blev i 1914 omdannet til Aktieselskab. Det begyndte her i København som Speditionsfirma, og gik efter nogle Aars Forløb over til ogsaa at drive Bankierforretning. — I 1927 oprettedes Rejsebureauet, som er i stadig Fremgang, og Firmaet har desuden en stor Om sætning i Travelers Cheques i forskellige Møntsorter, idet American Express Company var den første Institution, som opfandt og

introducerede dette System. American Express Organisation har Kontorer over hele Verden. I 1922 blev O. Evensen administrerende Direktør for Virksomheden, der nu beskæftiger 32 Mand. — — —

Paa Købmagergade Nr. 5 findes Guldwarefirmaet E. E. Jønsson, der er startet i Aaret 1926. Virksomheden, der til Stadighed beskæftiger 4 Mand, fremstiller især Urarmbaand, Kæder, Collier og Milanaisebaand, der tidligere for en stor Del blev indført. — — —



Interiør fra Dansk Skrivemaskinefabrik.

Konstruktionen er helt igennem dansk, og to store udenlandske Fabrikker, Halda-Norden i Sverige og Oliver i England, har begge forladt deres tidligere Konstruktioner og fremstiller nu Maskiner af samme Type som Norden.

Firmaet beskæftiger alt i alt cirka 50 Mand, hvoraf cirka Halvdelen ved selve Fabrikationen.

Virksomheden ledes af Ingeniør cand. polyt. Svend Aage Lauritzen. — — —

I 1924 paabegyndte Fabrikant Hans W. Christensen en Chokoladefabrikvirksomhed i Smallegade 3, og i de følgende Aar oprettede han flere Forretninger, saaledes at han nu har 5 Forretninger, nemlig Frederiksborggade 42, Vesterbrogade 6, Vester Farimagsgade 3 samt Smallegade 3.

Desuden overtog han i 1933 den af Galle & Jessen i 42 Aar drevne Forretning paa Købmagergade 57 og begyndte her Fabrikation af alle Slags Konfekturne.

I 1934 antog Firmaet Navnet X-cel.

Der beskæftiges godt 20 Mand, og Firmaet er stadig i Fremgang. — — —



Hans W. Christensen,
Fabrikant.



Interiør fra Dansk Skrivemaskinefabrik.

Skandinavisk Film, Købmagergade 67—69, ledes af Direktør Oluf Hansen, der begyndte sin Løbebane i Filmsverdenen som Operatør i det gamle Nørrebro Teater i 1906. — I 1912, da Dansk-Svensk-Film blev startet i København, traadte Oluf Hansen ind i dette Selskab som Direktør Sofus Madsen's Medarbejder. Direktør Oluf Hansen har gennem Aarene været Leder og Ejer af flere Biografteatre og medinteresseret i mange andre, blandt andet „Parkteatret“, „Brønshøj Biograf“, „Odeon“, „Grand Teatret“, „Rahbek Teatret“, „Palads Teatret“ (Vejle), Kino Palæet (Horsens) og Palads Teatret (Aalborg). I 1930 startede han sit eget Filmsselskab „Skandinavisk Film“, hvorfra han i de forløbne seks Aar har udsendt 120 Film, deriblandt mange af høj kunstnerisk Standard. Direktør Oluf Hansen har Sæde i Justitsministeriet's Biografkommission, der skal løse



*Oluf Hansen,
Direktør.*

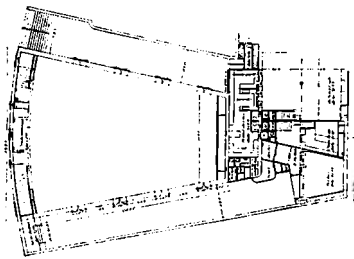

Plan af Bella Bio.

Problemet om Filmens Fremtid i Danmark, og han vil, naar Filmens Historie engang skalskrives, blive nævnt sammen med Ole Olesen, Frede Skaarup, Sofus



Plan af Bella Bio.

Madsen, Harald Frost, Mænd, hvis Dygtighed, Energi og Fremsynethed gjorde dem til Filmens Pionerer.

Direktør Oluf Hansen er Ejer af det store nye „Bella Bio“, som han lod bygge i 1936. — — —

Bagergaarden ved Kultorvet blev grundlagt i 1838 af Kommandør, kgl. Hofbager V. Albeck. Efter Albecks Død overtog Dampmøller Prior Bageriet, og kort Tid efter optoges Bagermester Engel og lidt senere Købmand J. V. Jacobsen i Firmaet.

I 1890 overtog Engel Bageriet alene indtil 1896, da han overdrog det til Bagermester Johs. Holst, som erhvervede Hjørnet af Kultorvet og Købmagergade, og som i 1905—06 byggede den nuværende store Hjørneejendom.

I 1929 overtog Bagermester Victor Magling Forretningen og efter en omfattende Ombygning af Bageriet, hvori der bl. a. blev installeret nye Ovne, og en fuldstændig Modernisering af Butikken, kan det gamle Bageri tilfredsstillende ethvert af den moderne Tids Krav. — — —



I. M. Jensen,
Grosserer.

Firmaet Jensen & Christensen blev grundlagt i 1908 i Studiestræde 15 af Grosserer I. M. Jensen og Rich. Christensen, med Salg af Smaating inden for Manufakturbranchen som Formaal.

I 1910 udtraadte Rich. Christensen af Firmaet, og I. M. Jensen overtog det for egen Regning. Under I. M. Jensens Ledelse har Firmaet været i stadig Fremgang, saaledes at det i 1930 maatte flytte til større Lokaler paa Østergade 26, hvor det stadig har til Huse.

Senere optog Firmaet tillige Fremstilling af Seler, Sokkeholdere, Hofteholdere og Korsetter, og det har ogsaa inden for dette Felt oparbejdet en stadig forøget Omsætning.



Interiører fra Firmaet Jensen & Christensen, Østergade 26.

Firmaet, der beskæftiger ca. 55 Mennesker fast, er Leverandør af Manufaktur og Smaating til Forhandlere over hele Landet. — — —

A/S N. P. Mogensen, Kjoler en gros, der er beliggende paa Østergade 61, blev startet i 1910.

I 1931 blev Direktør Seerup administrerende Direktør, og Fru Mogensen er nu Sleeping Partner.

Direktør Seerup var tidligere Afdelingschef i Kjoleafdelingen hos Crome & Goldschmidt i 12 Aar.

Virksomheden handler med Kjoler en gros, og er en af de førende inden for denne specielle Branche.



A. Seerup,
Direktør.

A/S Ibco-Handelsfirma blev startet i 1924 under Navnet Salgskontoret for Viterna, ved J. v. Irgens-Bergh. I 1930 ændredes Firmaets Navn til Ibco A/S med en Aktiekapital paa 25,000 Kr. og med

Th. J. G. C. O. von Irgens-Bergh som administrerende Direktør. Selskabet driver Import af Chokolade, Biscuit og Konserver, og eksporterer danske Frugtvine, alt for egen Regning. Selskabet overtog i 1934 Enesalget for Frugtplantagerne Gl. Hestehauges Frugtvine for Landsdelene Sjælland (undtagen København), Lolland, Falster og Bornholm. Direktør Irgens-Bergh er Medlem i Bestyrelsen for Foreningen af danske Importører i Chokolade- og Konfektur-Branchen. — Selskabet bor Lavendelstræde 1. — — —

Hovedstadens Kaffeforsyning ved Vilh. Olsen, Vimmelskiftet 42 (Jorcks Passage), begyndte i 1933 som en gros Forretning i Knabrostræde 5. I 1934 flyttede Firmaet til sin nuværende Bopæl, hvorfra den kendte Hoca-Kaffe forhandles saavel en gros som en detail. — — —

A/S Fotorama Filmbureau, Nygade 3, blev oprettet i 1935 med Helge Drescher som Direktør, idet det gamle A/S Fotorama deltes i to selvstændige Selskaber: Ejendomsakts. Fotorama og A/S Fotorama Filmbureau. A/S Fotorama er et af Danmarks ældste Films-Aktieselskaber, idet det blev startet i 1908. Dets første Navn var A/S Th. S. Hermansen. Hermansen var nemlig den egentlige Fader til Films-Aktieselskabet, idet han i Aarhus begyndte at lave Film og udlejede disse for egen Regning. Det var imidlertid Konsul Drescher, der, som Formand for Aktieselskabet fra 1908, førte A/S Fotorama usvækket gennem dets Brydnings- og Brændingstid. Selskabets første Direktør var Købmand Frede Skaarup fra Ringkøbing, der ved Siden af sin Købmandsvirksomhed havde drevet Biografteater. Skaarup knyttede i 1909 den unge Filmsmand Edward Schnedler-Sørensen til Selskabet, hvis første Optagelse var „Den lille Hornblæser“. Manuskriptet var udarbejdet af Schnedler-Sørensen, og Filmen gik sin Sejrs gang over hele Landet. Siden da har Aktieselskabet optaget mange nationale Films. Af Betydning for Selskabet var det, at det i 1910 tog Navneforandring til A/S Fotorama og oprettede en Filial i København med Schnedler-Sørensen som Leder. Dets første Kontor var paa Hjørnet af Amagertorv og Hyskenstræde, og fra nu af voksede Aktieselskabet fra Dag til Dag. Det fik bl. a. Eneret for Danmark og Norge paa Nordisk Filmskompagni's Optagelser samt paa A/B Svenska Biografteaterns og



*M. P. Drescher,
Konsul.*



*Helge Drescher,
Direktør.*



Fotoramas Optagelsesteater i Hellerup.

Panoptikonteatrets Kunstfilm. En enkelt Film skal her nævnes, nemlig Direktør Hjalmar Davidssens opsigtvækkende Drama „Afgunden“, i hvilket Asta Nielsen og Poul Reumert spillede Hovedrollerne. I 1911 oprettede Selskabet en Filial i Kristiania, og senere indledede Fotorama Samarbejde med Nordisk Filmskompagni, hvilket resulterede i, at Nordisk Filmskompagni omdannedes

til A/S med Frede Skaarup som en af Direktørerne. Enkelte Film fra disse Aars Optagelser skal her nævnes: „Københavns Apacher“, „Mormonbyens Blomst“, „Danmarks Vovehals“ og „Den sorte Drøm“, den sidste med Asta Nielsen og Psilander i Hovedrollerne.

I 1924 fratraadte Frede Skaarup som administrerende Direktør, og Schnedler-Sørensen blev derefter administrerende Direktør.

I 1926 købte Fotorama A/B Svensk Filmindustri Optagelsesteater i Hellerup. Fotoramas Optagelsesteater har i de senere Aar næsten udelukkende beskæftiget sig med Optagelse af Industri- og Propagandafilm under Ledelse af Direktør Hermann-Sørensen (nu Bevillingshaver af Odeonteatret), bl. a. har det i Aarenes Løb optaget adskillige Film for D. S. B., Fiskeriministeriet, Det Danske Luftfartsselskab, Det Danske Moseselskab, Post- og Telegrafvæsenet, Carlsberg, Ford og Aarhus Oliefabrik, saasom „Jydske Mosebilleder“, „Alle i Danmark fisker“, „En Fokker bygges“, „Med D. S. B. gennem Danmark“. Ateliet, der er beliggende i Hellerup, er indrettet med alle moderne Maskiner og Finesser indenfor Film, og Fotoramas Fotograf, Carl Anderson, blev i 1936 tildelt Carlsbergs store Sølvmedaille for sine smukke Optagelser.

Da Fotorama i 1935 deltes i to selvstændige Selskaber: A/S Fotorama Filmbureau, København, og Ejendomsaktieselskabet Fotorama, Aarhus, blev H. Drescher Direktør for det førstnævnte Selskab, medens Konsul Drescher blev Formand for Bestyrelsen, der endvidere bestaar af Købmand Michael Jensen og Adjunkt Johan Ramm, begge Aarhus.

A/S Fotorama Filmbureau, der som nævnt er Ejer af Optagelsesteatret i Hellerup, hvor man i sin Tid optog den meget omtalte Film „Paustians Uhr“, fortsætter her Optagelsen af de førnævnte Industri- og Propaganda-Film, men Hovedsædet er beliggende i Nygade 3, og herfra drives en meget omfattende Udlejningsforretning. Saaledes har Selskabet Repræsentationen for Europas to største Produktionselskaber

ber, nemlig Universum Film Aktiengesellschaft i Berlin (UFA) og det engelske Selskab Gaumont British. Det første Selskab er nu repræsenteret i Danmark gennem Fotorama i de sidste 11 Aar, og der er her til Landet bragt et Utal af saavel kulturelle som rene Underholdningsfilm, hvoraf særlig bør nævnes „Menneskehedens Svøbe“, „Den blaa Engel“, „Kongressen danser“, med fremragende Kunstnere som Emil Jannings, Marlene Dietrich, Willy Fritsch og Lilian Harvey. Endvidere har Fotorama gennem en Aarrække repræsenteret det store svenske Filmsselskab „Svensk Filmindustri“.

Fra Stumfilmens Tid vil man her bl. a. huske Filmatiseringerne af Selma Lagerlöfs Romaner som f. Eks. „Hr. Arnes Penge“, „Gøsta Berlings Saga“ og „Køresvenden“, med Kunstnere som Lars Hansson, Mona Mårtensson, Greta Garbo m. fl. Blandt Tonefilmene er det særlig „Värmländingene“, „Vi, som gaar Køkkenvejen“ og „Valborgsaften“, der har vakt mere end almindelig Interesse.

Foruden Repræsentationen af ovennævnte Selskaber køber Firmaet dog ogsaa andre Film, baade i Europa og i Amerika. Saaledes er der udsendt en Række af de berømte Kiepura-Film og flere kunstneriske Film, som f. Eks. „Piger i Uniform“ og „Bag Paris' Boulevard“.

Som Ekstranumre til Hovedfilmene har man i størst muligt Omfang bragt kulturelle Film, saavel geografiske som biologiske. Af disse overordentlig interessante Film er særlig kendte: „Grønne Vagabonder“, „Myretuens Eventyr“, „Til Kraftprøve hos Planterne“, „Vore vingede Venner“, og „Paa Rejse i Sydserbien“. — — —



*Ejnar Mensen,
Grosserer.*

Grosserer Mensen, Damekonfektion en gros, Nygade 7, startede sit Firma i 1921 med Import af alt indenfor Damekonfektion og med Enerepræsentation for København for Dansk Konfektionsindustri og Dansk Kjoleindustri, Silkeborg. Virksomheden har til Huse Ny-



*Interiør fra Firmaet
Ejnar Mensen.*

gade 7, 1. Sal, i lyse, luftige Lokaler. Firmaet repræsenterer flere af de største og fineste udenlandske Modehuse. — — —

Malermester F. Friedmann etablerede sit Firma i 1915 i Frejsgade, hvorfra det ved Udvidelsen flyttede til Nytorv 7 for i September 1935 at flytte til større Lokaler paa Nytorv 11. Firmaet har



Typografstiftelsen.

i Aarenes Løb udført Malerarbejdet paa adskillige Opgange i København, blandt andet paa „Storgaarden“, „Bryggervangen“, „Grøndalsparkvejens Haveby“, „Amager Haveby“, „Vestervænget“, „Roskildegården“, „Ryparken“, „Typografstiftelsen“ samt et stort Antal Arbejder for andre Selskaber og private Bygherrer.

I Øjeblikket udføres Malerarbejde paa „Nordre Vænge“, „Claras Vænge“ og „Tagensbo“.

Cirka 200 Mand har her Arbejde i Sæsonen.

Firmaet er stadig beliggende paa Nytorv Nr. 11. — — —



„Storgaarden“, Tomsgaardsvej.

Grosserer W. Demant overtog i 1908 Firmaet „Acousticon“, der var grundlagt her i Landet i 1904. Grosserer Demant, der er Firmaets nuværende Eneindehaver, har fra en beskeden Begyndelse drevet Forretningen frem, saaledes at Firmaet har Salgsafdelinger i Oslo, Stockholm og Helsingfors, der hver for sig ledes af en administrerende Direktør og under samme Navn som Forretningen her i København.

Firmaet driver Forretning med elektriske Høreapparater til Personer, Kirker og Biografer over hele Skandinavien, og har til Huse i Frederiksberggade 2. — — —



*W. Demant,
Grosserer.*

Gloria Film A/S, Frederiksberggade 16, blev grundlagt i 1932 med Jørgen S. Jørgensen som Direktør. Siden 1936 har Aage Bremerholm været Direktør for Selskabet, og Bestyrelsens Formand er Overretssagfører Carl Becker.

Gloria Film har indført flere betydelige Film, blandt andet „Den drømmende Mund“, „Vampyr“ og „Don Quijote“. Firmaet har endvidere indført den første Technicolor Film: „Becky Sharp“, der var Film-Industriens første Storfilm, fuldt optaget i Farver. — — —



Interiør fra Gloria Film.

Firmaet Reinh. van Hauen, Bagergaarden Frederiksberggade 23,

Mikkelbryggersgade 2-4-6, er en af Landets ældste Forretninger, idet den er grundlagt i 1750. I 1918 overdroges Ejendommen til Fabrikejer Reinh. van Hauen, og i 1933 overgik den til Bager cand. phil. Leo Mac van Hauen. Bagergaarden blev i 1935 ombygget og udvidet af den nuværende Indehaver.



Eksteriør fra Firmaet Reinh. van Hauen.

Grundlæggelsen af Firmaet paa Frederiksberg skete, da Bager H. O. Plötz i 1876 købte Grunden Gl. Kongevej 177, hvor han ved Arkitekt Professor Chr. Thusen lod opføre den nuværende Facadebygning.

I 1888 overgik Ejendom og Bageri til Bager A. Vollmer, i 1896 til Reinh. van Hauen, der i 1910 købte Nabogrundene, og herpaa opførtes i 1914 en Fabriksbygning til Bageri og Biscuitfabrik med nye og tidssvarende Ovne og Maskiner.

Fra 1934 er Ejendom, Bageri og Fabriksvirksomhed overgaaet til Brødrene Leo Mac og James Mac van Hauen.

Ejendommen er den ældste Bagergaard paa Frederiksberg. — — —



Interiør fra Firmaet Reinh. van Hauen.



*Peter Trolle,
Grosserer.*

I Ejendommen Frederiksberggade Nr. 21 grundlagde Grosserer Peter Trolle i Aaret 1889 den nu under Firmanavnet P. Trolle saa kendte og ansete Manufaktur- og Konfektionshandel.

Firmaet begyndte under særdeles beskedne Forhold i en

lejet Butik, hvori hele Personalet bestod af en Dame og en ung Kommis. Den samlede Startkapital androg den — selv efter Datidens Forhold — ikke videre anselige Sum af Kroner 6000. Ved P. Trolles Flid og Fremsynethed voksede Forretningen stærkt Aar for Aar.

Fabrikation og en gros Salg af Damekonfektion blev optaget, og betydelige Udvidelser foretoges med faa Aars Mellemrum. Disse Udvidelser kulminerede i 1908 ved Købet af de 4 Ejendomme: Frederiksberggade 24 og 26 samt Vestergade 23 og 25, der



*Erik Trolle,
Grosserer.*



Frederiksberggade 24.



Frederiksberggade 26.

blev nedrevet og genopbygget til det store Ejendoms kompleks, i hvilket Firmaet har haft til Huse siden 1914. Firmaet staar i Dag som et af de største og mest grundfæstede indenfor Fabrikation af Damekonfektion. Det omdannedes 1922 til et Aktieselskab

med en Aktiekapital paa 1 Mill. Kr., med Grosserer P. Trolle som Formand for Bestyrelsen. I 1932 afgik Grosserer P. Trolle ved Døden, hvorefter han Søn, Grosserer Erik Trolle, der er Direktør i Selskabet og nu er Formand for Bestyrelsen, overtog Ledelsen af Firmaet, der er et Familieaktieselskab og beskæftiger ca. 400 Mennesker. — — —



Vestergade 23—25.

Firmaet Christensen & Jensen, Raadhuspladsen 4, blev stiftet i 1923 af Oscar Christensen og Ejnar A. Jensen, der, efter at have

arbejdet sammen som Prokurister ved Handel med Bygningsmaterialer i Aarhus, paa dette Tidspunkt købte den af Købmand Hans Gregersen, Kolding, drevne Forretning med Vejle Støbegods og Bygningsmaterialer.— Forretningen voksede hurtigt og kom til at omfatte Handel over



*Oscar Christensen,
Grosserer.*



*Ejnar A. Jensen,
Grosserer.*

Landet med Bygningsartikler og diverse Jernvarer. Dette førte til, at Firmaet fra 1927 fik Domicil i København som det rette Sæde for den store Virksomhed, der herfra havde bedre Forudsætninger for at vedligeholde og udvide Handelen med hele Landet. — — —

Warner Bros. - First National Film A/S Raadhuspladsen 16, begyndte sin Virksomhed i 1923 og blev i 1933 omdannet til Aktieselskab. Firmaet er den danske Afdeling af det verdensomspændende Filmsselskab Warner Bros. - First National, der har sine store Studier i Hollywood og sit merkantile Hovedsæde i New York. Firmaets Virksomhed er Udsendelse og Udlejning af Films til Biografteatre overalt i Danmark, i første Række de Films, der indspilles



Raadhuspladsen 16.



*Interiør fra Warner Bros. -
First National Film A/S.*

paa Selskabets egen Foranledning af dets egne Kræfter i dets egne Optagelsesteatre, men ogsaa Udsendelse og Udlejning for egen Regning af saadanne Film af andre Selskabers Produktion, som Selskabet mener det hensigtsmæssigt at erhverve i dette Øjemed. Warner Bros. - First National Film A/S, har lige siden Filmens tidligste Barndom ind-

taget en ledende Plads indenfor Branchen, og det har i en lang Række Tilfælde været med til at bryde nye Veje for det hvide Lærreds Kunst. Det var saaledes Firmaet, der udsendte den første Tale- og Tonefilm, og det var ogsaa Firmaet, der i 1934 knyttede Max Reinhardt til amerikansk Film og satte ham i Stand til at sætte Shakespeares uødkelige „Skærsommernatsdrøm“ op som en Film af hidtil ganske ukendte Dimensioner. — I 1934 overtog det amerikanske Moderselskab Udsendelsen af de Film, der udsendes af den kendte amerikanske Bladkonge William Randolph Hearsts store Filmsselskab „Cosmopolitan Corporation“. — Warner Bros. - First National Film A/S, udsender her i Danmark ca. 100 Film aarlig. Præsidenten for Moderselskabet i U. S. A. er Harry M. Warner, og Vice-Præsident Sam Morris. Det europæiske Hovedkontor, der har Sæde i Paris, ledes af Direktør R. Schless, der tillige er Formand i Bestyrelsen for Warner Bros. - First National Film A/S, København, hvis daglige Ledelse varetages af Direktør Geo. Westergaard, der begyndte indenfor dansk Film i 1924, da han var Indehaver af „Palads-Teatret“ i Frederikshavn. I 1931 traadte han ind i Udlejningsvirksomheden, og siden 1935 har han været Selskabets administrerende Direktør. — — —

Firma N. Møller Krøigaard, Raadhuspladsen 45, er startet i 1910. I 1936 blev Firmaet omdannet til Aktieselskab med den hidtidige Eneindehaver, N. Møller Krøigaard, som Direktør.

Under Krigsaarene gjorde Firmaet en meget stor Forretning med U. S. A. og oprettede eget Filiationkontor i New York.

Firmaet er baseret paa Kvantumsalg til de større Forbrugere af importerede Textilvarer, Klædevarer, Forstoffer, Trikotage etc. direkte fra Firmaets Lagerejendom i Frihavnen.

Virksomheden i Frihavnen og paa Hoved-



*N. Møller Krøigaard,
Direktør.*



A/S N. Møller Krøigaard's Lager-Ejendom i Frihavnen.

kontoret beskæftiger daglig op mod en Snes Mennesker. — — —

Den af Sagfører Rasmus Nielsen, Raadhuspladsen 59, drevne Byggevirksomhed er en Fortsættelse af afdøde Direktør Chr. B. la Cour's Forretning. Som bekendt var Direktør la Cour en Foregangsmand inden for Byggeriet, idet han var den første private Bygherre herhjemme, der drev Byggevirksomhed efter en samlet Plan. Den smukke Bebyggelse i Amagerbro Kvarteret skyldes saaledes udelukkende Direktør la Cour.

Efter Direktør la Cours Død i 1924 har Sagfører Nielsen ført Forretningen videre og opført en Del store Karreer, hvoraf særlig kan fremhæves „Damgaarden“ og „Tvejegaarden“ ved Damhussøen, „Skoleholdergaarden“ ved Bispebjerg og lignende Byggeforetagender rundt om i Byen. Som et Brud med al tidligere Form for Boligbyggeri her

hjemme begyndte Rasmus Nielsen omkring 1931 paa den fuldstændige aabne Parkbebyggelse, hvorved forstaaes fritliggende Blokke i Parkomraader.

Af den Slags Byggeri har han



*Rasmus Nielsen,
Sagfører, cand. jur.*



*„Blidah“, ved Strand-
vejen.*



„Damparken“ ved Damhussøen.

gennemført flere i de senere Aar, blandt andet „Damparken“ ved Damhussøen, „Ryparken“ ved Lyngbyvej, „Slettegaarden“ ved Sallingvej, „Jørgenshave“ ved Ordrupvej og „Blidah“ ved Strandvejen i Hellerup. Denne Byggeform har efterhaanden fundet mange, men ikke altid heldige Efterligninger.

Sagfører Nielsen er nu ophørt med at drive privat Byggevirksomhed, idet han er indtraadt som Leder af den af ham sammen med



Parti fra „Blidah“.



Parti fra „Ryparken“.

Professor Vinding Kruse, Landsdommer C. M. Jespersen, Kreditfor-
 eningsdirektør Orla Buhl, Professor Ivar Bentsen og Professor E.
 Suenson stiftede Forening for Socialt Boligbyggeri. — — —

Ingeniørvirksomheden Glud & Ellern, Raadhuspladsen 59, blev op-
 rettet i 1921 af Ingeniør, cand. polyt. Jørgen Glud, der stadig er Inde-
 haver af Firmaet, siden 1926 sammen med Ingeniør, cand. polyt. H.
 Olaf Ellern. Virksomheden projekterer og forestaar Udførelsen af
 Ingeniørarbejder, og den har i Aarenes Løb forestaaet Ingeniørarbej-
 derne ved en Række betydelige Bygningsarbejder, særlig i Storkøben-
 havn: Rækkehus- og Parkbebyggelser, Boligkarreer, Butiks- og Forret-
 ningsejendomme samt en Del Villaer i København og Omegn. — — —

Grosserer Henrik Viskum, Raadhuspladsen 77, startede i 1925
 sin Forretning.

Formaalet med Starten
 af Firmaet var Import og
 Salg af Ure, optiske Ar-
 tikler, samt Værktøj for
 Urmagere.

Forretningen, der fører
 alt inden for Ure, har end-
 videre en moderne indrettet
 Afdeling for Reparations-
 dele. Virksomheden drives
 udelukkende som et en gros
 Firma. — — —



Interiør fra Firmaet Henrik Viskum.



*Eigil B. With,
Ingeniør.*

Ingeniør Eigil B. With, Kongens Nytorv 19, begyndte egen Virksomhed i 1920 efter 18 Aars Ophold i Rusland som Ingeniør.

Firmaet projekterer Varme, Sanitet og Jernbeton, og det har ladet udføre en Række Arbejder, blandt andet til Rosengaarden og Keglebanen i Tivoli, 5 Stiftelser for Haandværkerorganisationer, flere Skoler i Provin- sen, mange Nybygningsarbejder og Moderni- sering af gamle Ejendomme; af Fabrikker kan nævnes Andersen & Bruuns Fabriker og Salat- fabriken Ipse. — — —

Firmaet C. B. Bredfeldt — Emballageglas en gros — Kongens Nytorv 21, blev startet i 1907 af Grosserer C. B. Bredfeldt, der havde

faaet en gammeldags, solid og alsidig Ud- dannelselse, saavel i sin Læretid som paa Grü- ners Handelsakademi. Bredfeldt havde faaet Øjnene op for det sti- gende Forbrug i Glas- emballagen, som de forskellige Forbrugere tog hjem fra Ulandet. Han indsa, at der var Betingelser for en



*Interiør fra Firmaet
Bredfeldt.*

Forretning med den Opgave at være Mellemed mellem de danske Fa- brikanter og de udenlandske Glasværker. Han fik hurtigt overdraget Agenturer for nogle af Tysklands og Bøhmens største Glasværker, og efterhaanden blev han da Glasimportør i stor Stil. Medens Firmaet saaledes i Begyndelsen var en Im- portforretning, handler det i Dag næsten udeluk- kende med Kastrop Glas- værk. Emballageglassene leveres hovedsagelig til Fabrikker indenfor Par- fume og Kosmetik og



Interiør fra Firmaet Bredfeldt.

kemisk-teknisk Industri. Firmaet, der har Lager i Knippelsbrogade, er det største og absolut førende i Danmark indenfor Branchen.

C. B. Bredfeldt døde i 1934, og Firmaet ledes nu af Fru Ella Bredfeldt som Eneindehaver, med Sønnen Mogens Bredfeldt og N. M. Jensen, der kom ind i Firmaet 1930, som Prokurister. — — —

T. Møller's Kasketfabrik, Gothersgade 45, blev grundlagt i 1856 af Fru Thora Møller i en Kælderbutik paa Hjørnet af Møntergade og Gothersgade 55. Ved Thora Møllers Død i 1891 overtoges Forretningen af Sønnen, Vilhelm Møller, der i 1909 flyttede den til nuværende Bopæl og samtidig optog Detailsalg af alle Slags bløde og stive Herrehatte foruden af Firmaets egne Produkter, der bestaar af Uniformskasketter, Sportshuer, Stofhatte etc.



T. Møller's Kasketfabrik.

Vilh. Møller døde i 1930, og Forretningen fortsattes af Enken, Fru Valborg Møller, med Nevøen, Knud Jacobsen, som Disponent.

Foruden Kasketfabrikationen har Firmaet et stort Reparationsværksted til hurtig Reparation af alle Slags Kasketter. — — —

Arkitekt Aage-Hansen, der oprindeligt er uddannet som Møbelsnedker og saaledes kender Faget til Bunds, er senere uddannet som Dekorator og Møbelarkitekt og har som saadan virket i Branchens førende Firmaer i Ind- og Udland.

Efter i fem Aar at have indtaget en ledende Stilling i et stort Møbeletablissement grund-



Interiør fra Arkitekt Aage-Hansen.

lagde han i 1929 sit Firma med Tegnestue og Lager Gothersgade 135. Firmaet, hvis Opgave det er at være til Hjælp for dem, der ønsker et særpræget Hjem med stilrene Møbler og med Hensyn tagen til enhver økonomiske Evne, har allerede til Dato erhvervet mange tilfredse Kunder. — — —



Interiør fra Arkitekt Aage-Hansen.

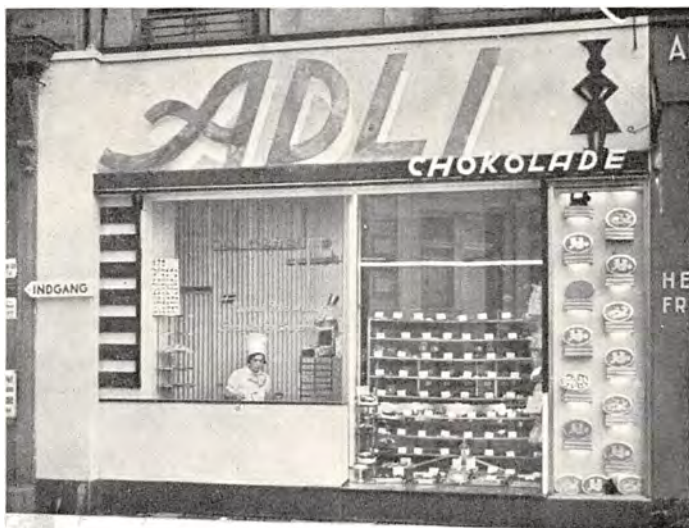

Eksterior fra Adli, Hovedvagtsgade 4.

I 1933 oprettede Fru Selma Engel en Konfektureforretning paa Hjørnet af Hovedvagtsgade og Kongens Nytorv, og oprettede samtidig en Konfekturefabrik, der staar i direkte Forbindelse med Udsalget.

Fru Engel har dannet Skole for en Udstillingsmetode af Konfekture, som bestaar i, at Konfekturene udstilles paa de Plader, hvorpaa Fremstillingen har fundet Sted. Desuden forefindes der i Vinduet levende Demonstration af Fremstillingen.

Fru Engel har i flere Aar haft egne Udsalg i Tivoli, og er desuden Leverandør til Byens førende Konfektureforretninger.

Firmaet har i enhver Henseende været særpræget, saaledes har det lige siden Detailudsalgets Aabning gennemført, at der hver Dag fremstilles en „Dagens Specialitet“, og Firmaets Motto er „Kun det bedste“. Fru Engel leder selv den omfattende Virksomhed, der ialt beskæftiger 40 Mennesker.

Detailudsalgets Ledelse forestaas af Fru Engels Niece, Frøken Gulli Francke.

Firmaets Bude med de smukke typiske Uniformer er kendt over hele København. —



Interior fra Adli.

Firmaet Andersen & Vilmann, Hovedvagtsgade 4, blev oprettet i 1897 som en Kommissions- og Financieringsforretning i Hvede og Rug fra De Forenede Stater, Canada, Sydamerika samt flere europæiske Lande til de danske Møller og Forhandlere af Møllernes Produkter.

Den nuværende Eneindehaver, Grosserer Helge Maare, der har gennemgaaet en alsidig Uddannelse og har rejst og opholdt sig en Del Aar i Udlandet, blev Prokurist i Firmaet Andersen og Vilmann i 1925, Medindehaver i 1930 og Eneindehaver i 1935. — Prokurister i Firmaet er nu I. v. d. Lieth, Aage Reventlow og M. Olsen. — — —



*Helge Maare,
Grosserer.*

Grace Institut, Klinik for Hud- og Ansigtspleje, Ny Adelgade 3, blev startet i 1930 af de nuværende Indehavere, Fru Fibi og Fru Holger Pedersen.

Skønhedssalonen bestaar af fire adskilte Saloner i smagfuldt afdæmpede Farver, og hver Klient behandles i Eneværelse og faar en omhyggelig, individuel Behandling.

Grace er et engelsk System, som Fru Fibi har Eneret paa i Skandinavien.

Fru Fibi, der er blevet uddannet i 1926 paa „Grace Beauty College“ i Berlin, er den faguddannede, egentlige Leder af Institutet, der omfatter alt indenfor Massage, Hud- og Skønhedspleje, Manicure og Pedicure.

Der paabegyndes Kursus den første i hver Maa-
ned i Grace
Institut's Fag-
skole.

Firmaet, der
begyndte un-
der smaa For-
hold, er nu
meget kendt
og søgt af et
stort Publi-
kum. — — —



Interiør fra Grace Institut.



*William Kierulf,
Grosserer.*

Københavns Sadelmager-Magasin, Landemærket Nr. 9, blev grundlagt i 1901 af Grosserer William Kierulf med det Formaal at sælge Møbelstoffer og Sadelmager-artikler en gros.



Københavns Sadelmager-Magasin.

Med Aarene forøgedes Omsætningen, og Udvidelser maatte finde Sted, hvorfor Firmaet i 1922 købte Ejendommen, Landemærket 9, hvor det disponerer over 3 Etager til Kontor, Udstilling og Ekspeditionslokaler.

Firmaet har direkte Import fra europæiske og enkelte oversøiske Lande. Virksomheden, der stadig ledes af Grosserer Kierulf som Eneindehaver, beskæftiger ca. 20 Mand, og Kundekredsen i Provinsen og København besøges hele Aaret ved 5 Rejsende. — — —

Firmaet N. P. A. Hansen, Papir en gros og Bogtrykkeri, Aabenraa 31, blev overtaget i 1914 af N. P. A. Hansen. Forretningen var da beliggende i Silkegade, men flyttede i 1923 til sin nuværende Bopæl, Aabenraa Nr. 31.



N. P. A. Hansen.

Virksomheden, der tidligere udelukkende var en gros Forretning, der handlede med Bog- og Papirhandlere, blev i 1928 lagt om og Bogtrykkerivirksomheden optoges.



P. E. Leth-Hansen.

Sønnen, P. E. Leth-Hansen, kom ind i Firmaet i 1925 og fik tildelt Prokura i 1930.

Virksomheden beskæftiger nu ca. 20 Menne-sker. — — —



Firma N. P. A. Hansen, Aabenraa 31.

Henrik Kalkars Eftf., L. Simon, Pilestræde 52, blev startet i 1903 med det Formaal at drive Handel med Bogbinderiartikler, senere med Papir og Pap en gros.

I 1920 overtog den nuværende Eneindehaver, L. Simon, Virksomheden efter at have været i Firmaet siden 1907.

Grosserer Simon er en af de største Importører herhjemme af Pap og Raavarer til Kartonnagebranchen.

Firmaet fører et meget omfangsrigt Lager af alle Kvaliteter og Tykkelser i Pap.

Forretningen har været i stadig Fremgang, og efter at L. Simon



Kartonfabriken „Enso“. En af Firmaets Hovedleverandører.

By-Expressen, Pilestræde 48, blev grundlagt i 1910 som Budcentral af R. Christophersen under smaa Forhold i Fredericiagade 38, men voksede hurtigt og blev en af de førende i Branchen.

I 1922 optog Virksomheden Vognmandskørsel og Flytteforretning med Lastbiler.

I 1925 flyttede Forretningen til Niels Hemmingsensgade 12, men i 1934 købte R. Christophersen Ejendommen, Pilestræde 48, og her indrettedes Kontorer, Værksted og Budstue.

Budforretningen (med 30 Bude) er stadig Hovedforretningen, men med sine Lastbiler og lukkede Vogne foretager Christophersen ogsaa Flytninger og Gods-Transport.

Virksomheden besøger saaledes blandt andet ogsaa hyppigt Transporten af mange



L. Simon,
Grosserer.

overtog Firmaet, har han foretaget flere Udvidelser. — Endvidere har han købt Ejendommene, Hauserplads 30—32 med senere Udvidelse for Øje. Naar denne Udvidelse har fundet Sted, vil Firmaet staa fuldt rustet i enhver Henseende indenfor Branchens forskellige Grene. — — —



R. Christophersen,
Direktør.



Eksterior fra By-Expressen, Pilestræde 48.

af de forskellige Roklubbers Baade over hele Danmark. — — —

Firmaet Commercial House, Rosenbaum & Petersen, Kronprinsensgade 6, blev grundlagt i 1915. Firmaet driver Handel med Herrehatte paa Danmark, Norge, Sverige, Finland og Randstaterne, og er den største Specialforretning indenfor Branchen i Skandinavien. Firmaet beskæftiger en stor Stab af Medarbejdere og ledes stadig af de to Grundlæggere, Grossererne Carl Rosenbaum og E. Aksel Petersen. — — —

A/S C. A. Herstad, Kronprinsensgade 9, blev stiftet i 1916 af Grosserer Chr. A. Herstad, der havde sikret sig Repræsentationen for Amerikas største Værktøjsmaskinfabrik-Koncern „The big six“. Imidlertid fordyredes de amerikanske Værktøjsmaskiner, og da Tyskland kopierede disse, overtog A/S C. A. Herstad Forhandlingen for de bedste tyske Fabrikker og er nu Eneforhandler for en

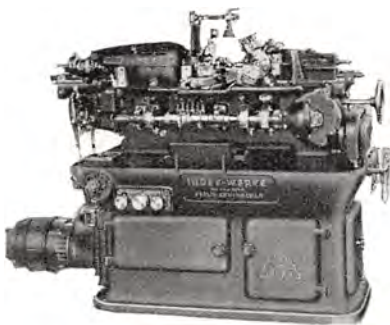

Automat: Index 24.

Række af Tysklands førende Special-Fabrikker for Automadbænke, Fræsemaskiner, Revolverbænke, Slibemaskiner, Drejebænke, Presser m. m. I 1921 blev Firmaet omdannet til Aktieselskab. — — —



Montagehal hos Index-Werke.

A/S Søren Tonsgaard, Silkegade 13, blev startet i 1917.

En af Medstifterne var den nuværende Direktør, Søren Tonsgaard, der dengang drev en meget stor Læderhandel i Aalborg.

Firmaet driver en meget omfattende en gros Handel med Læder og Skind af saavel dansk som udenlandsk Fabrikat og staar i Forretningsforbindelse med saa godt som alle Landets Læderhandlere og en stor Del af Sko-tøjsfabrikkerne.



Søren Tonsgaard.

— — —
A/S Oscar Fraenckel & Co.s Bogtrykkeri, Nyhavn 31, startedes 1916. I 1921 blev Firmaet omdannet til Aktieselskab. I 1933 oprettedes en Special-Afdeling for Dybtryk, og Firmaet var det første herhjemme, der gennemførte dette Fag. Der fremstilles alt indenfor Bogtryk- og Dybtryk-Reklame, Tidsskrifter og Bøger. Firmaet har eget Tegneatelier og beskæftiger ialt ca. 40 Mennesker. — — —

Firmaet K. Guhle, Nyhavn 31, blev grundlagt i 1892 i Roskilde af Bernhard Guhle med det Formaal at drive Glarmesterforretning i større Stil. Efter faa Aars Forløb vandt B. Guhle Ry indenfor sin Branche, og han fik overdraget flere større Arbejder, bl. a. ved Roskilde



*Bernhard Guhle,
Glarmester.*



*Kaj J. Guhle,
Glarmester.*

Domkirke og Rigshospitalet. Firmaet leverer nu Bly- og Mosaikvinduer til hele Landet.



Lagkagehuset.

Ved B. Guhles Død i 1921 overgik Forretningen til Sønnen, Kaj J. Guhle, der havde været i Firmaet siden 1912. Han ud-

videde Virksomheden til ogsaa at omfatte Glassliberi og Glas en gros og oprettede i 1930 Firmaet K. Guhle, Nyhavn 31. Dette medførte betydelige Ordre fra København, især til Nybygninger, og fik stor Betydning for Firmaet, som stadig er blevet udvidet og for Øjeblikket beskæftiger 40 Mennesker.

Firmaet omfatter alt inden for Glasbranchen, saasom Nybygningsarbejde, Bly- og Mosaikvinduer, Glas en gros og en detail og har i de senere Aar udført mange større Arbejder, for Eksempel til: General Motors, Lagkagehuset, Sparekassen, Illums Facade, Tuborg Fabrikkerne, Simon Olesen, Nørrebro Teater, Vestersøhus, Trekanten ved Søerne (se Københavns Amt, Side 53), NordhavnsGaarden, og mange andre Bygningskomplekser over hele Byen. — — —

Bødkerfirmaet E. Mahnfeldt, Nyhavn 65, blev startet i 1852 af Bødkermester C. C. Mahnfeldt, og Firmaet har siden været i Familien Mahnfeldts Eje. Det var til at begynde med en beskednen Virksomhed, men C. C. Mahnfeldt oparbejdede ved Flid og Dygtighed en solid og anset Forretning. I 1860 flyttede Firmaet til Toldbodgade 17 og samtidig overtoges C. F. Kübnitz' Forretning.

I 1873 overdrog C. C. Mahnfeldt Virksomheden til sin ældste Søn, Ernst Johan S. Mahnfeldt, og samtidig flyttede den til Nyhavn 65, den nuværende Bopæl.

Allerede 1880 afgik E. J. Mahnfeldt ved Døden, og hans Enke, Emilie Mahnfeldt, fortsatte Forretningen, som det ved stor Flid og Klogskab lykkedes hende at føre videre, indtil Sønnen, Ernst Mahnfeldt, kunde overtage Ledelsen i 1914.

E. Mahnfeldt har Kontor og Værksted i Nyhavn og desuden en Fabrik paa Strandlodsvej 11. Huset i Nyhavn er en meget karakteristisk, smuk, gammel Ejendom, der stammer fra



E. Mahnfeldt, Nyhavn 65.

*Ernst Mahnfeldt,
Fabrikant.*

1737, og den er nu blevet fredet i Klasse A.

I 1936 afgik Ernst Mahnfeldt ved Døden, og hans Søn, Erik Mahnfeldt, blev derefter Indehaver af den kendte, gamle Virksomhed.



Interior fra E. Mahnfeldt.

S. Kjersgaard & Co., grdl. i 1872 af Søren Kjersgaard, har siden 1899 haft Kontor og Lager i egen Ejendom Lille Strandstræde 20 og driver en gros Forretning i Skibs- og Fiskeriartikler, Isenkram, al Slags Tovværk og Sejlgarn, Høstbindegarn, Hamp og Kokosgarn m. m. Desuden driver det eget Rebslageri og Maattefabrikation. I 1913 blev Virksomheden overtaget af Grosserer Aage Kunst som Eneindehaver.



Aage Kunst,
Grosserer.



Nyt Pakhus i Lille
Strandstræde 20.

Grosserer Kunst har oparbejdet Fir-

maet til en stor og omfattende Forretning, hvori der beskæftiges ca. 60 Mand. — Grosserer Kunst var Medlem af Københavns Borgerrepræsentation 1929—33, fra 1933 Medlem af Grosserer-Societetets Komité, og sidder desuden i Bestyrelsen for forskellige Foreninger. — — —

Vognmandsforretningen Vilh. Sørensen, beliggende Ny Toldbodgade 39, blev startet i 1888 af afdøde Vognmand Andreas Sørensen paa Nørrebrogade ved Fælledvej. Nogle Aar senere flyttede Forretningen til Havnegade, og i 1897 byggede Firmaet Ejendommene Ny Toldbodgade 39—41 med bagved liggende Staldbygninger. Samme Aar begyndte Kørslen med tomt Returgods for D. F. D. S. til Selskabets Kunder, og det er denne Kørsel, der stadig er den egentlige Basis for Forretningen.

I 1915 blev den første Lastbil købt, men



Vilh. Sørensen,
Vognmand.



En af Firmaets Lastbiler.

i Dag raader Firmaet over 12 Biler samt en Del Hestekøretøjer.

I 1916 købte Sønnen, Vilhelm Sørensen, Forretningen, som han nu, som Eneindehaver, med megen Dygtighed driver videre.

Ole Andersens Vognmandsforretning, Kvæsthusgade 5, blev grundlagt i 1890 af Vognmand N. Møller i Toldbodgade 7 som Fragt- og Vognmandsforretning. I 1905 blev den flyttet til Sct. Annæ Plads 9, hvor den udelukkende blev drevet som Flytte- og Vognmandsforretning. I 1908 døde N. Møller, og Forretningen, der i 1910 flyttede til Kvæsthusgade 5, fortsattes af Datteren, Frøken Helga Møller, indtil 1918, da den blev købt af Vognmand Ole Andersen.

I 1920 anskaffedes den første Lastbil, og Hestekøretøjerne er i Aarenes Løb blevet helt fortrængt. I 1925 døde Ole Andersen, og hans Hustru, Fru Gudrun Andersen, har siden fortsat Firmaet, der driver Stykgodskørsel og Spedition for større Firmaer, blandt andet siden 1890 for D. F. D. S. og Grønlands Handel. — — —

Th. Pedersens Vognmandsforretning, Sct. Annæ Plads 21, er den ældste Vognmandsforretning her i Byen, idet den er grundlagt i 1856 af Christopher Pedersen som Vognmandsforretning og Brændehandel. Efter at Chr. Pedersen i 1872 havde startet et Brænderi paa Raadhuspladsen 67, dengang Halmtorvet, overtog Sønnen, Peder Pedersen Firmaet, og da han døde i 1887, ledede hans Enke det videre i to Aar, indtil Sønnen, Christopher Pedersen, kunde overtage det. Den nuværende Indehaver, Th. Pedersen, overtog Virksomheden i 1931, og flyttede da sin egen Forretning, som han havde etableret i 1904, fra Ny Toldbodgade 6 til Sct. Annæ Plads og fortsatte under Firmanavnet Th. Pedersen.



Th. Pedersen's Vognmandsforretning.

Firmaet har Stykgodskørsel til og fra Havn og Bane, og har bl. a. Kørsel for D. F. D. S., for Ø. K. og for andre store Firmaer. Det disponerer over 15 Biler og 20 Hestekøretøjer. — — —

E. Boserup & Co. A/S, Sct. Annæ Plads 28, blev startet i 1922 af Grossererne Otto Frederiksen og Eggert Boserup under Navnet Otto Frederiksen & Boserup. I 1929 udtraadte Otto Frederiksen, og Gros-

serer Boserup blev Eneindehaver, hvorefter Firmanavnet ændredes til E. Boserup & Co. Samme Aar døde Grosserer Boserup, og Firmaet blev da omdannet til Aktieselskab med Direktør Axel Poulsen som administrerende Direktør. — — —

I Skt. Annæ Plads' østlige Ende — ud mod den indre Havn — ligger Larsens Plads med de smukke gamle Pakhuse, der blev bygget for over 150 Aar siden. — — —



De gamle Pakhuse ved Larsens Plads.

Aktieselskabet Kulsyre & Tørisfabriken Union, Amaliegade 11, er etableret af Grosserer Thorkil Clausen, i Samarbejde med 24 af Landets førende Bryggerier og Mineralvandsfabrikker, i 1933 for at skabe en Virksomhed, der forener Konsumenternes og Producentens Interesser. Aktieselskabet byggede Fabrikken i Brovad pr. Fredericia, og Fabriksarealet er gennemskåret af en vandrig Aa, der afgiver det til Kulsyreproduktionen nødvendige Vand uden Udgift for Virksomheden. Aktieselskabets Kulsyredepot i København er Korntørringsmagasinet, Sct. Annæ Plads, og herfra ekspederes alle Ordre til Sjælland, Langeland, Lolland, Falster, Bornholm og Sverige.

Fabrikken i Brovad bestaar af et Kulsyreanlæg, System G. A. Schütz, et Carba Tørisanlæg og et Carba Kulsyre Tankanlæg. Firmaet har erhvervet Udnyttelsesretten til Carba's Patenter til Fremstilling af Kulsyrekøleskabe, og der fabrikkes et stadigt stigende Antal Køleskabe til Flødeis-Industrien. — Den kommercielle og den tekniske Ledelse forestaas af henholdsvis Grosserer Thorkil Clausen og

Ingeniør Otto Jennow. Bestyrelsen bestaar af Højesteretssagf. V. Hvidt, Prokurist K. Clausen, København, samt Brygger H. M. Povelsen, Svendborg. —



Kulsyre- & Tørisfabriken i Brovad.

Nordisk Gravør- og Stempelindustri, Amaliegade 11, blev startet i 1922 af Gravør Th. Johansen med Stempler til Industrien som Speciale. Der fremstilles Staal- og Metalstempler til Industrien og for alle Formaal, saasom Præge- og Guldtrykstempler, Stempler til Seglmærker, Kapsler, Blikemballage, Lædervarer, Cigarkasser og Cigarbaand, Bakalit, Brød, Sølv og Elektroplet etc. — Virksomheden er en af de førende Forretninger i sin Art. — — —

Firmaet Chr. Schmidt & Co.s Eftf., Amaliegade 24, blev grundlagt i 1902 under Firmanavnet Chr. Schmidt & Co. af Johan Chr. Schmidt og Chr. Wilhelm Bang i Vestervoldgade 6, hvorfra det senere flyttede til Vestervoldgade 103, hvor nu Nationalmuseet ligger. — I 1918 købtes Ejendommen Ny Vestergade 13, hvor Firmaet ved Siden af sin Virksomhed som Enerepræsentanter for verdenskendte,

udenlandske Huse, startede Fabrik til Fremstilling af den patenterede Slibemaskine „Dynbal“.

I 1929 afgik Grosserer Chr. Schmidt ved Døden, kun faa Aar efter at Grosserer Wilh. Bang var udraadt af Firmaet, der efter Grosserer Chr. Schmidts Død for en



*Chr. Wilhelm Bang,
Grosserer.*



*Joh. Chr. Schmidt,
Grosserer.*

kortere Periode omdannedes til Aktieselskab med E. K. Larsen og Aa. Ed. Koefoed som administrerende Direktører, hvorefter Firmaet flyttede til Amaliegade 24.

I 1935 overgik Aktieselskabet til de nuværende Indehavere Grosserer E. K. Larsen og Grosserer Aa. Ed. Koefoed under Firmanavnet

Chr. Schmidt & Co.s Eftf. Firmaet har siden sin Grundlæggelse været Generalrepræsentant for The Carborundum Company, Niagara Falls, og har fremdeles Repræsentationen for dette ligesom for en Række andre udenlandske Huse. — — —



*E. K. Larsen,
Grosserer.*



*Aa. Ed. Koefoed,
Grosserer.*



*C. F. Christiansen,
Direktør.*

De danske Flintesten er for Millioner af Aar siden dannet i Kridtet, og den fineste Flint findes i det danske Skrivekridt. Paa hosstaaende Billede af Stevns Klint er de mørke Striber, der tydeligt ses i de hvide Kridtformationer, Flintaflejringer, lige-



Stevns Klint.

som Stenene paa Forstranden er Flint, der efter at være løsnet fra Skrivekridtbjerget og styrtet i Havet, atter af dette er blevet skyllet op paa Forstranden, hvor de uregelmæssigt formede Stykker, ved den stadige Arbejden i Havstokken, er blevet afslebet til runde Kugleflintsten. Det er saadanne gamle Aflejringer, der nu gennemgraves systematisk.



En Gravemaskine ved Haarbølle.

Den danske Sortflint er renere, og den danske Kugleflint haardere end nogen anden Flint paa Jorden. Flinten føres efter Opgravningen op i store, roterende Triører, der gennemstrømmes af Vand, hvorved Flinten bliver fuldstændig renvasket. Efter denne Renselsesproces glider Flinten ud paa lange „Pillebaand“, hvor den under streng

Kontrol sorteres, hvorunder den mindre gode Flint og Granitten føres tilbage til Graven eller borttransporteres for Anvendelse ved Vejarbejder eller Betonstøbning. I 1901 blev der i Holtug ved Stevns Klint grundlagt et Firma til Bearbejdelse og Udnyttelse af de derværende Lejer. Stifteren var C. F. Christiansen. I 1904 blev Firmaet omdannet til Aktieselskabet Dansk Flinteksport med Oscar Scheitel og C. F. Christiansen som Direktører. I 1907 optoges andre Brancher udover Flint, og Selskabets Navn blev forandret til Scheitel & Co.—Dansk Flinteksport A/S. I 1920 blev Selskabet igen privat med Oscar Scheitel og C. F. Christiansen som ansvarlige Inde-



Haandsortering af Kugleflint ved Strøby.

havere, og da Scheitel i 1926 afgik ved Døden, blev C. F. Christiansen atter Eneindehaver. Firmaets Navn er nu Dansk Flinteksport-Scheitel & Co., ved C. F. Christiansen, Amaliegade 26, og omfatter følgende Værker: Langelands Flinteksport, Ulfshale og Højstrup Stenminer, Møens Stenværk, Flintlejerne ved Strøby, Stenværket paa Fed m. m. Den danske Flint eksporteres omtrent over hele Jorden, væsentligst til Norge, Sverige, England, Tyskland, Czekoslovakiet, Østrig, Ungarn, Grækenland, Spanien, Italien og Jugoslavien, til New Zealand, Australien, Kina, Japan, Philippinerne, Sydamerika, Pacific-kysten, Nordamerika, Canada m. m. — — —

A/S Københavns Bunkerkul Depot, Amaliegade 35, blev grundlagt i 1912 ved en Sammenslutning af de velkendte Firmaer C. K. Hansen og Schach Steenberg & Co.s i mange Aar drevne Bunkerkul-Afdelinger.



Kuldepotet paa Refshaleøen.

Selskabet ledes af Firmaet C. K. Hansen ved en af dets Indehavere.

Paa Selskabets Depot, der er beliggende lige inden for Bølgebryderne, paa Refshaleøen,

er opført flere elektriske Kraner til Losning og Indgivning af Bunkerkul, samt Kontor og Funktionærboliger til Forvalter, Vejere og Kranførere, idet Kulgivning finder Sted Dag og Nat.

Selskabet er den eneste Kulforretning her i Landet, der udelukkende helliger sig Leverancer af Bunkerkul.

Den betydelige Virksomhed har Import saavel fra England og Tyskland som fra Polen. — — —



Kuldepotet paa Refshaleøen.

Emil Hansen's Vognmandsforretning, Amaliegade 41, blev startet i 1912 med 1 Hestekøretøj.

Forretningen blev paa Grund af Emil Hansens Dygtighed hurtigt udvidet, og i 1916 købtes Ejendommen Horsensgade 14—16, hvor der blev indrettet Staldplads.

I 1928 købtes den første Lastbil, og nogle Aar efter yderligere to.

Firmaet har Stykgodskørsel for større Firmaer og Speditioner til og fra Toldboden, Frihavnen og Godsbanegaarden. — Vognmand Hansen, der har været ved Faget siden 1895, er Medlem af Køben-



*Emil Hansen,
Vognmand.*



Eksterior fra Emil Hansen's Vognmandsforretning.

havns Vognmandslaug og af forskellige Grundejerforeninger. — — —

Firmaet S. Burmeister & Co., Bredgade 45, blev grundlagt i 1912 af Grossererne Stanley Burmeister og Vilh. Skovgaard-Petersen (udtraadt 1931) med det Formaal som Reassurance-Mæglere at formidle engelske og kontinentale Sø-Forsikrings-Kontrakter samt engelsk fakultativ Sø-Forsikring til de skandinaviske Forsikringsselskaber. Desuden oprettedes og overdroges Firmaet Generalagenturet for The Yorkshire Insurance Company, Ltd., London, i Søforsikring, hvilket Agentur Firmaet stadig driver. I de øvrige Brancher repræsenteres „Yorkshire“, London, ligeledes af Grosserer S. Burmeister som Eneindehaver af Firmaet Chr. Rasch, Bredgade 45. — — —



*S. Burmeister,
Grosserer.*



Interiør fra Klinikken.

Jordemoder, Fru Dr. K. Gleerup, har faaet sin Uddannelse paa Rigshospitalet i 1927, og efter et Par Aars praktisk Uddannelse overtog hun i 1929 en Klinik i Borups Allé, hvor der var



Interiør fra Klinikken.

Plads til 8 Patienter. I 1931 flyttedes Klinikken til det gamle Frederiks Hospital i Bredgade 70, og Fru Gleerup gik i Kompagni med Fødsels-specialisten Dr. Otto Nyeborg, der er Privatklinikkens faste Læge. Paa Klinikken, hvor der nu er Plads til 22 Patienter, behandles foruden Patienterne paa Fødselsafdelingen ogsaa Patienter med Kvinde-sygdomme og kirurgiske Sygdomme. Der beskæftiges 12 Sygeplejersker og 4 Piger. Fru Gleerup er Klinikken's Leder og sammen med Dr. Nyeborg dens Indehaver. — — —

Hotel Cosmopolite, St. Kongensgade 1, blev bygget i 1903 af Kap-tajn P. E. Christensen, som ledede det indtil sin Død i 1914, hvor-efter det blev drevet af hans Datter, Frøken Emely Christensen, til 1918.

I 1918 blev Hotellet solgt til Direktørerne Lorentz Nielsen og Heck-mann, som sammen ledede det en Del Aar, hvorefter Direktør Nielsen overtog Ledelsen alene indtil 1932. Fra 1932 til 1935 blev Hotellet ledet af Direktør Søren Bøgh og derefter overtaget af Fru Direktør Elise Lassen og Direktør Valdemar Petersen. Efter kort Tid fratraadte Direktør Valdemar Petersen, og Hotellet ledes nu af Fru Elise Lassen alene. — — —

G. Ibsen, St. Kongensgade 40 G, begyndte i 1930 under smaa For-hold en lille Æskefabrik i Hol-bergsgade 18.

Der fabrikeres forskellige Slags Papæsker, hovedsagelig Skotøjsæsker.

I Begyndelsen havde G. Ibsen kun een Medhjælper, medens der nu beskæftiges 16 Mand.

I 1935 flyttede Firmaet til nuværende Lokale i Sct. Annæ Passage. — — —



Interiør fra G. Ibsen's Papæskefabrik.

Papæskefabriken „Aja“, St. Kongensgade 63, blev startet i 1927 af Fabrikant Th. Pontoppidan under beskedne Forhold i Allégade 8, men flyttede paa Grund af Udvidelse til nuværende Bopæl i 1931. Der beskæftiges ca. 45 Mennesker med Fremstilling af finere overtrukken Emballage (Luksusæsker). I 1934 optoges Fabrikation af Farveprøvekort til Farve- og Lakindustrien, Tricotagefabrikker, Farverier etc., og „Aja“ er den eneste Specialfabrik i denne Artikel i Skandinavien.



Interiør fra Papæskefabriken „Aja“.

Fabrikken har siden Starten været i støt og sikker Fremgang. — —

Det store skotske Gummifirma India Tyre & Rubber Co. Ltd. afsluttede i 1933 Overenskomst med Direktør Axel Ørregaard om Forhandling af dets Produkter her i Landet. India Automobilgummi er blevet velindført her i Landet og forhandles nu i enhver af Landets Provinsbyer. Importrestriktionerne havde fra 1931—33 fuldstændig slaaet India-Mærket ud af Danmark, men efter at Direktør Ørregaard i 1933 reorganiserede Firmaet, har dette været i stadig Fremgang.



Axel Ørregaard,
Direktør.

Virksomheden har til Huse i St. Kongensgade 110. — — —

Slagterforretningen Chr. Trebbiens Eftf., St. Kongensgade 112, blev grundlagt i 1846 af Slagtermester Chr. Trebbien, der overdrog den til sin Søn, Vilh. Trebbien. Denne solgte Forretningen, da der



Den gamle og den nye Forretning i St. Kongensgade 112.

ingen Arvinger var, og i 1902 overtog Vic. E. Schmidt Firmaet, som han drev til 1934. Hans Søn, Em. Schmidt, overtog derefter Virksomheden, som han fører videre efter de gode gamle Traditioner. — — —



St. Kongensgade 116.

Firmaet Axel Mørcks Efterfølger, Kolonial en detail, St. Kongensgade 116, blev grundlagt i 1891 af Axel Mørck. Nuværende Indehavere er Juel og Andersen, der overtog Firmaet i 1933, samtidig med at det flyttedes til nuværende Adresse. Firmaet er meget anset og velrenommeret og fører alt indenfor fineste udenlandske Specialiteter. Andersen og Juel er

begge Farmaceuter; den aktive Indehaver er Andersen. — — —

Adlerwerke Frankfurt a. Main, der blev grundlagt i 1880, begyndte i 1890 at fremstille Automobiler. Omkring Aarhundredskiftet kom de første Adlervogne til Danmark, og Firmaet oprettede egen Filial her i Landet. Adler har altid være anerkendt i Danmark som en Kvalitetsvogn, der i Aarenes Løb har vundet sig en meget stor Kundekreds.

Siden 1934 har Danadko A/S haft til Huse paa Toldbodvej 5, hvor der er indrettet moderne og lyse Udstillingslokaler.

Samtidig er der oprettet en Samlefabrik paa Polititorvet og Servicestationer paa Lyngbyvej 182 og i Nansensgade 61. — Danadko Automobil A/S administreres af Direktør F. Køster. Produktionschef er Ingeniør Erik Eriksen, der har været Driftsleder paa Citroën A/S.



*F. Køster,
Direktør.*

Virksomheden har Generalrepræsentation for Adlerwerke Frankfurt, og Fried. Krupp Lastvogne Essen. Reserveudslager samt Servicestationer findes over hele Landet.—



De første i Danmark samlede „Adler“-vogne.



Den første Rex-Rotary Model.

Firmaet
Zeuthen &
Aagaard A/S,
Toldbodvej
6 A, blev star-
tet i 1922
med Frem-
stilling af Sko-
sværte og an-
dre kemiske
Artikler som
Formaal.



Nyeste elk. Mod. D 2.

I 1923 begyndte man at fremstille Duplikatorfarver, og ved nærmere Undersøgelse af dette Felt stod det klart for Firmaets daværende Eneindehaver, Ingeniør O. Zeuthen, at der herhjemme var stærkt Brug for en virkelig effektiv Duplikator. Resultatet blev Rex Rotary Duplikatoren, som Ingeniør Zeuthen udtog Patent paa i 1924. Indtil 1928 arbejdede Firmaet udelukkende her i Landet, men derefter anlagdes Filialer i Sverige, Norge og Finland. Der arbejdes ikke alene for Salg, men ogsaa for stadig at give Kunderne en udstrakt Service. Siden 1933 eksporterer Firmaet ogsaa til talrige oversøiske Markeder. — Fabriken er gentagne Gange blevet udvidet, og Udviklingen har ligeledes medført, at Firmaet i 1936 overgik til A/S. Selskabets Direktører er Ingeniør Otto Zeuthen og Einar Bæk. — — —

Scandinavian Steel & Shipping Agency, Toldbodvej 40, blev i 1919 startet som et Kommanditselskab under Ledelse af Grosserer A. Th. Poulsen, der i en længere Aarrække havde været Surveyor ved Lloyd's Register of British and Foreign Shipping. Det var Selskabets Formaal at drive Handel, Import- og Agenturvirksomhed med de vigtigste indenfor Skibs- og Maskinbygning nødvendige Materialer, Udrustningsgenstande, Hjælpemaskiner etc., og i Aarenes Løb har Selskabet opnaaet

Repræsentationen for mere end 25 førende udenlandske Firmaer indenfor nævnte Branche. Fra 1929 er Grosserer A. Th. Poulsen Eneindehaver af Firmaet, hvis Virksomhed i betydelig Grad er blevet udvidet med Salg af Værktøjsmaskiner. — — —



*A. Th. Poulsen,
Grosserer.*



Toldbodvej 40.



*Birgit Engell,
kgl. Operasangerinde.*

Kongelig Operasangerinde Birgit Engell, Bornholmegade 6, er uddannet hos Kammer-sangerinde Etalka Gerster, Berlin, og hos Professor Cairati, Zürich.

Hun har haft Engagementer ved de kgl. Operaer i Wiesbaden og Berlin samt ved Det kgl. Teater i København.

Endvidere har Birgit Engell foretaget Koncertrejser i Tyskland, Østrig, Schweiz, Holland, England og Amerika, og er blevet dekoreret med forskellige udenlandske Ordner. — — —

A/S Super Service, Dr. Tværgade 4, blev grundlagt i 1933 og er det største og mest omfattende Automobil-Service Etablissement i Danmark.

Det kan under fuld Kapacitet behandle 400 Vogne om Dagen, og dog er Pladsforholdene allerede for smaa.

Hele Komplekset, for hvilket Arkitekt Gundlach Pedersen har Æren, er ganske enestaaende i sin Art og uden Sidestykke i Europa. Bygningen, hvis Jernbetonkonstruktioner er udført af Ingeniør-



Interiør fra A/S Super Service.

firmaet Højgaard & Schultz, er opført med saakaldte „forskudte Etager“.

Denne Byggemaade gør det muligt med en relativ ringe Stigning (i Forholdet 1-10) at føre Biler af en hvilken som helst Type op til øverste, femte Etage.

Selskabet har Repræsentation for den tyske Auto Union (D. K. W., Wanderer, Horch).

Firmaets administrerende Direktør er Dr. Rud. Greulich, og der beskæftiges daglig 60 Mennesker i den omfattende Virksomhed.



Eksteriør fra A/S Super Service.

Centralanstalten for Revision er et privat Revisionsfirma, der har Hovedkontor i Dr. Tværgade 5 og Afdelingskontor i Odense. Firmaets Grundlægger var statsaut. Revisor Carl Andersen, der var blandt de første 10 Revisorer, som i 1910 blev udnævnt af Handels-

ministeriet. I 1918—24 blev Virksomheden drevet under Aktieselskabsform med Carl Andersen som adm. Direktør, og fik i denne Periode Navnet Centralanstalten. Siden 1924 har Centralanstalten atter været drevet som et privat Interessentskab, idet Carl Andersen (død 1931) indgik Kompagniskab med Sønnen Helge Andersen og med Frans Bruun, statsautoriserede Revisorer. Det er en af de største Revisionsvirksomheder i Danmark og tæller blandt sit Klientel en Række af Landets mest betydningsfulde Foretagender. — —

Fabrikant A. P. Sønnergaard's Fabrik for Radiokabinetter blev grundlagt i 1924 i Guldbergsgade 24.

Fabrikken har grundet paa Virksomhedens stadige Fremgang maattet udvide flere Gange, og i 1936 flyttede den til Hvidovre, hvor den beskæftiger cirka 110 Mand, udelukkende ved Fremstilling af Radioskabe. Firmaet har Kontor Tordenskjoldsgade 24. — — —

Firmaet Gulbrandsen, Andersen & Co., A/S, Niels Juelsgade 8, er startet i 1866, nærmest som et Delikatessefirma en gros, men optog hurtigt ogsaa andre Varer, særlig Sydfrugter, Vin og Likører. Før Verdenskrigen var det et af Europas største Importfirmaer af Hummer i Daaser, der især solgtes til Rusland. Med Verdenskrigen ophørte denne Handel, og senere har Firmaet udviklet sig som Importør af Kolonial, Kaffe, Sukker, Mel og Frugter. Under Importrestriktionerne har det optaget Fabrikation af kandiserede Frugter og de yndede Karlsbader-Blommer. Firmaets Kundekreds er Købmands- & Urtekram-Forretninger saavel i København som i Provinsen. Adm. Direktør er Erik Trock-Jansen. — — —



*Erik Trock-Jansen,
Direktør.*

Hellebæk Fabriker A/S, Nikolaj Plads 26, blev stiftet i 1873 med

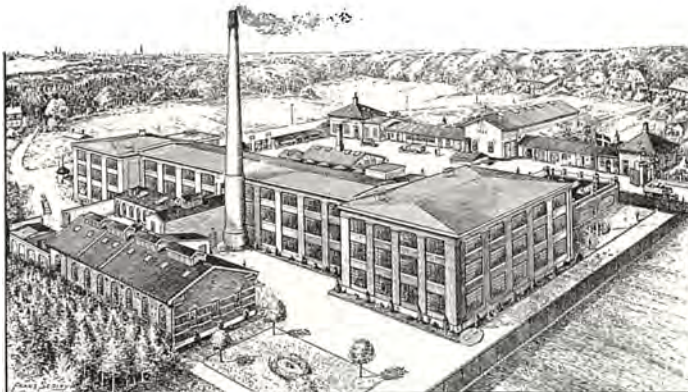

Hellebæk Fabriker.

det Formaal at fabrikere Klædevarer og dermed beslægtede Artikler samt Forhandling af disse Artikler.

Administrerende Direktør er Th. Eyrich.

Bestyrelsen bestaar af Overretssagfører I. H. Berner, Overretssagfører C. J. With-Seidelin, Direktør Emil C. Hertz og Direktør Th. Eyrich. — — —

J. Johansen's Pap- og Papirvarefabrik, Vingaardsstræde 5, blev startet i 1889 af Johan Julius Johansen i en 2 Værelses Lejlighed i Gl. Mønt og med Hustruen som eneste Medhjælper. I Aarenes Løb udvikledes Virksomheden, og den flyttede først til Dr. Tværgade 9 og senere, i 1908, til den nuværende Bopæl, hvor der i Begyndelsen kun disponeredes over 2 Etager, men nu over 6, nemlig hele Bagbygningen. Firmaet fabrikkerer Kartonnage og har som Specialitet lithograferet og trykt Emballage, der leveres til Stormagasiner.

I 1908 overtog Grundlæggerens Søn, Johan H. Johansen, Ledelsen af Virksomheden, der nu beskæftiger ca. 50 Mennesker. — — —



*Steen Hasselbalch,
Forlagsboghandler.*

Steen Hasselbalchs Forlag er grundlagt 1. Januar 1916 ved Overtagelse af Jacob Erslevs og Erslev & Hasselbalchs Forlagsvirksomhed samt Skandinavisk Bladforlag, der udgav „Vore Damer“, som dog nu er udskilt fra Forlagets Virksomhed.

Forlaget beskæftiger sig nu udelukkende med Bogudgivelser.

Forlagsboghandler Steen Hasselbalch har siden Firmaets Start været administrerende Direktør.

Forlaget har til Huse Nyropsgade 19.

— — —

Peter Lips Kolonialhandel, Kompagnistræde 2, blev startet i 1850 af P. V. E. Beer.

Forretningen har siden været paa forskellige Hænder, indtil den i 1923 blev overtaget af den nuværende Indehaver Peter Lip.

I 1913—14 foretoges en større Ombygning og Udvidelse af Forretningen, der er en blandet Kolonial-, Vin- og Tobakshandel, der fører alt indenfor Branchen.

Firmaet har store Leverancer til fine og kendte Virksomheder, og det beskæftiger nu 3 Mand. — — —



Peter Lips Kolonialhandel.



*Alfred Capito,
Stifteren.*

Grossererfirmaet Alfred Capito, Kompagnistræde 6, blev startet ved Gammelstrand i 1876 af Grosserer Alfred Capito som en Hørkransvirksomhed en detail.

I 1894 flyttede Firmaet til Købmagergade 52 og overgik samtidig til Handel



*Knud Capito,
Grosserer.*

en gros med Hørkrans og Konserver med særlig Specialitet: Nedlægning af Ansjos i saavel Tønder som mindre Pakninger.



Ansjosen behandles.

Efter at have skiftet Bopæl i 1904 og 1907 overtog Firmaet i 1922 egen Ejendom i Kompagnistræde 6.

I 1926 døde Stifteren, hvorefter Sønnen, Knud Capito, overtog Virksomheden.

A. Sengpiel A/S, Kompagnistræde 22, blev startet i 1909 som privat Foretagende af Grosserer A. Sengpiel i St. Strandstræde.

Formaalet med Virksomhedens Start var Import og Eksport af tyske, engelske og tjekoslovakiske Varer, men efterhaanden gik Sengpiel over til indenlandsk Handel, hovedsagelig med Radioapparater og Grammofoner.

Det kendte Mærke „Radio Record“ bliver bygget af Firmaet selv.

I 1924 blev Firmaet Aktieselskab med A. Sengpiel som administrerende Direktør og flyttede i 1927 til den nuværende Bopæl. — — —



*A. Sengpiel,
Direktør.*

Lilly Jacobsens Æskefabrik, Læderstræde 11, er en ganske ung Virksomhed, der er i god og sund Udvikling.

Den blev startet i 1934 i en privat Lejlighed med Frøken Jacobsen og en Medhjælperse.

Der fremstilles overtrukne Luksus Æsker (til Parfume, Sølvtoj, Brevpapir etc.), og den kunstneriske Udførelse af disse har Indehaverens specielle Interesse.



Fabrikant Lilly Jacobsen, der er udlært Bogbinder, driver ogsaa Bogbinderi, men Æskefabrikationen er

Hovedartiklen.

Der beskæftiges i Dag cirka 12 Mennesker i Virksomheden, der stadig har til Huse i Læderstræde 11, hvor den nu spænder over 2 Etager. ———



Interiører fra Firmaet Lilly Jacobsens Æskefabrik.

Kolonial en gros Firmaet Emanuel Petersen blev etableret i 1870 som Urtekramhandel af Grosserer Emanuel Petersen i St. Regnegade 15. I 1885 overgik Firmaet til udelukkende en gros Handel med Kaffe, Sukker og større Artikler indenfor Kolonial og flyttede til Kronprinsessegade 6. Herfra flyttedes i 1896 til egen Ejendom i Brolæggerstræde 6. Stifterens Søn, den nuværende Seniorchef Carl Petersen, indtraadte i Firmaet i 1911, og Emanuel Petersen døde i 1915. Tredie Generation, Poul Petersen, blev Medindehaver i 1933. Firmaet har i de senere Aar oprettet en betydelig Eksport af Kaffe til Sverige. — — —



*Emanuel Petersen,
Stifteren.*



*Carl Petersen,
Grosserer.*



*Poul Petersen,
Grosserer.*

Grosserer Alf. Bilstein, Nybrogade 26, fik Borgerskab i 1923 og startede en Virksomhed med det Formaal at repræsentere udenlandske Firmaer i Reservedele og Redskaber til

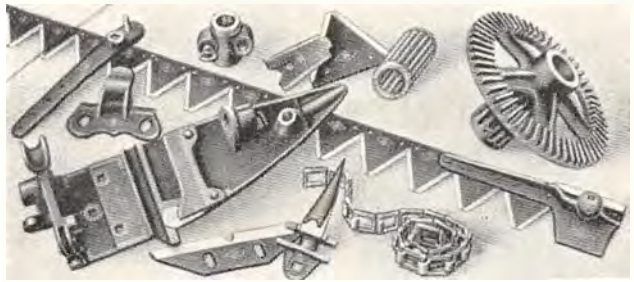

Udvalg af Lageret.

Landbrugsmaskiner. Lageret omfatter ca. 5000 forskellige Maskindele passende til alle europæiske og amerikanske Høstmaskiner, Plove og Landbrugsredskaber. Firmaet repræsenterer de førende tyske, engelske, svenske og danske Fabrikker indenfor Branchen, bl. a. Stockey & Schmitz, Gevelsberg i Westf., W. Tyzack Sons & Turner, Ltd., Little London Works, Sheffield 8 og Plovfabriken „Skjold“, Lind pr. Herning. — — —

Staal møbelfabrikken „Mesa“, Raadhustræde 6, blev startet i 1933 af Ingeniør Høyer. Der fremstilles alt indenfor Staal møbler, som sælges direkte til Forbrugerne. I 1934 overtog nuværende Eneindehaver, Victor Lou, Virksomheden, der beskæftiger 3 Mand.

Victor Lou er Ingeniør og har været mange Aar i Amerika, inden han kom herhjem og overtog „Mesa“. — — —

A/S Jens Henriksen, Damekonfektions-Fabrik, Nørregade 15, blev startet i 1932 af J. Henriksen som privat Firma. I 1934 blev det Aktieselskab med J. Henriksen som administrerende Direktør.

Direktør Henriksens foreløbige Karrière er uden Sidestykke, idet han i en Alder af kun 23 Aar (dengang Danmarks yngste Grosserer) startede dette store Firma, der nu rangerer mellem de ti største indenfor Branchen.

Firmaet har Fabrik paa Islands Brygge, og har især været specialiseret i Fremstilling af Ungpigekonfektion i det brede Prislag.



*Jens Henriksen,
Grosserer.*

Der beskæftiges ca. 150 Mennesker i Virksomheden, der stadig er under Udvidelse. — — —

A/S Kores, Fabrik for Kontorartikler og kemisk præpareret Papir, blev grundlagt i 1931, efter at Firmaet i nogle Aar forinden havde drevet Handel med kemisk præparerede Papirer og Kontorartikler af enhver Art.

En stadig Fremgang har præget den alsidige Virksomhed, der i

Dag beskæftiger ca. 50 Mennesker og er Leverandør til Landets største en gros Firmaer. Den daglige Ledelse forestaas af Ingeniør J. Pffingstl, paa hvis Initiativ Selskabet i 1931 optog Produktionen. — — —



*Hans Thorbrøgger,
Ingeniør.*

Firmaet H. Thorbrøgger & Co., blev grundlagt i 1897 af Ingeniør Hans Thorbrøgger og Fabrikant S. Pedersen med det Formaal at installere Centralvarme-Anlæg.



*S. Pedersen.
Fabrikant.*

En stadig Fremgang prægede Virksomheden fra første Færd, og talrige er de Stats-, kommunale-

og private Ejendomme, som har faaet installeret Centralvarme-anlæg af Firmaet.

I 1921 døde H. Thorbrøgger, og Firmaets nuværende Indehaver, Ingeniør C. Valentin Jensen, indtraadte som ledende Ingeniør for senere fuldstændig at overtage Firmaet for egen Regning.



*C. Valentin Jensen,
Ingeniør.*



*Fru Clementsen,
Prokurist.*

Efter hans Overtagelse har Firmaet yderligere haft en be-

tydelig Fremgang, saaledes at dets Kundekreds, som tælles blandt

alle mulige Stats- og kommunale Institutter og store Virksomheder, har været i stadig Stigning. Firmaet havde først til Huse i Nørre Farimagsgade 47, men i 1916 købte det egen Ejendom Nørregade 43, hvor det stadig har Kontor og Fabrikvirksomhed.



Nørregade 43.



Kedelum.

Firmaets Prokurist, Fru S. Clementsen, har været i Virksomheden siden 1907 og har med stor Interesse varetaget Firmaets Tarv. Firmaets Specialer er foruden Centralvarme, Sanitet og Badeanlæg, Røgaftræksanlæg for Lokomotivremiser, og det har bl. a. udført Anlæg til De danske Statsbaner og flere Privatbaner. I 1903 fik Firmaet tildelt Guldmøddale i Paris for Fremstilling af Centralvarmeanlæg efter egne Patenter. — — —



Lokomotivremise i Aarhus.



En Blomsterbuket fra „Modeblomsten“.

„Modeblomsten“, Fabrik for kunstige Blomster, Grundtvigsvej 25 og Fiolstræde 12—14, blev startet i 1929 med J. Mürsch som Indehaver. Fabrikationen bestod i Papirblomster til Dekorationsbrug og kom ogsaa snart til at omfatte Stofblomster til Kjoler og Hatter. Mürsch købte nu to konkurrerende Virksomheder: Københavns Blomsterfabrik og Nordisk Blomster- og Bladefabrik, hvorefter Firmaet kom ind i en stærk Udvikling, der markeres ved et Personale paa 40 Mennesker. Fabrikationen, der udelukkende er Haandarbejde, omfatter nu alle Arter Blomster, fremstillet til mangfoldigt Brug med alle Aarstider og Begivenheder for Øje. — —

Firmaet Andreasen & Henningsen blev oprettet i 1904, idet Ingeniørerne C. A. Andreasen og K. G. Henningsen da overtog det i 1896 grundlagte Firma Hein & Møller-Holst, der havde specialiseret sig paa

Installering af Centralvarme- og Dampanlæg, Køkken- og Badeanlæg samt sanitære Anlæg. Kort efter Overtagelsen ændredes Firmnavnet, medens selve Virksomhedens Formaal og Kundekreds bibeholdtes. Firmaet har i Aarenes Løb installeret en lang Række betydningsfulde Anlæg for saavel Stat og Kommune som private; bl. a. har Firmaet udført Installationsarbejderne paa ca. 40 Herregaarde og Slotte, Amtssygehuse, kommunale Sygehuse, Sanatorier, Københavns Telefonselskab, Statsbanerne samt adskillige Etablissementer. Efter Ingeniør K. G. Henningsens Død i 1914 fortsattes Firmaet, der til Stadighed beskæftiger ca. 20 fagudlærte Mennesker, af Ingeniør C. A. Andreasen. Firmaet har til Huse Dyrkøb 3. — — —



S. Seidelin A/S, Skindergade 7.

S. Seidelin A/S, Skindergade 7, begyndte oprindelig i Holbæk, hvor Stifteren, Etatsraad S. Seidelin, i 1843 etablerede en Manufakturhandel. Dette var for den Tid et Sær-syn, idet Specialforretninger dengang var ukendte, hidtil havde man kun haft blandet Købmandshandel. Forretningen voksede hurtigt og udviklede sig til en en gros Forretning, der i 1856 flyttede til København, hvor S. Seidelin købte Ejendommen Amager-torv 11, hvor den fra oprindelig kun at benytte Baghuset kom til at omfatte hele Ejendommen. I 1884 gik S. Seidelin ud af Virksomheden og overlod den til sin Søn, David Seidelin, sin Prokurist, P. C. Thamsen, og sin Svigersøn, Emil Hjort. De to førstnævnte gik forholdsvis hurtigt ud af Virksomheden, og Emil Hjort fortsatte alene. I 1901 var Forholdene efterhaanden blevet saa trange i den gamle Ejendom, at Forretningen ikke kunde være der længere, og Firmaet byggede derfor en fuldt moderne Ejendom i Skindergade 7, hvor det stadig har undergaaet en meget stærk Udvikling, blandt andet i de senere Aar ved Fabrikation af specielle Artikler; denne Del af Virksomheden flyttede i 1935 til en nybygget Fabriksbygning i Laplandsgade 4. I 1919 omdannedes Firmaet til Aktieselskab, i hvis Bestyrelse Frøken Inger Hjort, Datter af Grosserer Emil Hjort, er Formand, og Forretningen ledes af Direktør Jørgen Palsbøll. Firmaet har altid været et af de største og mest ansete inden for Manufakturbranchen. — — —

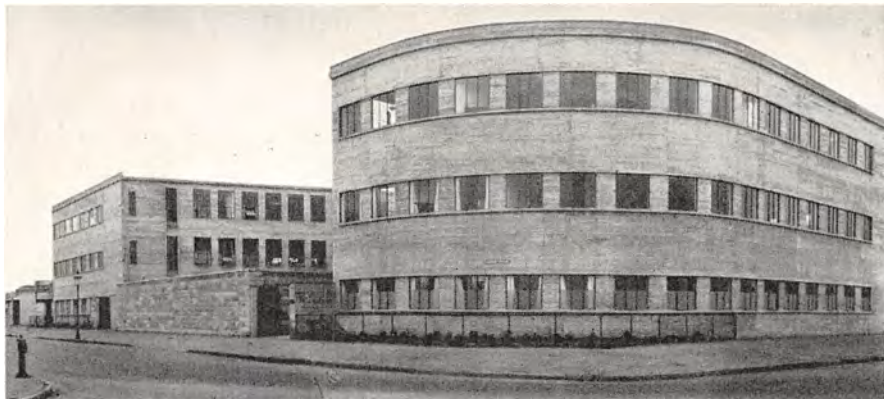

S. Seidelin A/S, Laplandsgade 4.



*Wilhelm Knudsen,
Fabrikant.*

W. Knudsens Hue- & Kasketfabrik blev grundlagt i 1909 af Wilhelm Knudsen, der nogle Aar forinden havde drevet Københavns Huefabrik.

Begyndelsen fandt Sted i Klosterstræde 14, hvor Virksomheden stadig har til Huse.



*Viggo Bøge,
Fabrikant.*

Fabrikken har været i fortsat Fremgang, og Firmaets Fabrikata: Huer, Sportskasketter og Chaufførkasketter, Dame- og Børnehatte leveres til Forhandlere over hele Landet.

I 1930 afgik Fabrikant Knudsen ved Døden, og Forretningen føres videre af hans Svigersøn, Fabrikant V. Bøge, og dennes Hustru.

Virksomheden beskæftiger nu ialt cirka 100 Mennesker, og den fremstillede i 1935 godt 18,000 Dusin Sportshuer og Kasketter, og 9000 Børne- og Damehatte.



Klosterstræde 14.

Det var Generalkonsul I. G. M. Rietbergen, der indførte Roneo i Danmark, og som i 1907 startede A/S Roneo med Franskmanden Eugen Normand som administrerende Direktør, som Enerepræsentant for det engelske Firma Roneo Ltd. Specialfirma i Fabrikation af Kontormaskiner. A/S Roneo var det første Firma, der indførte en roterende automatisk Duplikator i Danmark og oplærte Handelsstanden i den nye Reklame-Metode: „Det personlige Brev“. A/S Roneo indførte ligeledes paa det danske Marked Roneo Kopimaskinen, der nu benyttes af saa godt som enhver Bank i Danmark. Roneo har senere udvidet sin Virksomhed med en Række Special-Kontormaskiner, saasom Type-maskiner, Adresseringsmaskiner etc. Ved Siden af Kontormaskine-Fabrikation har Roneo Ltd. en af de største Fabrikker i England for Fremstilling af alt Staal-Inventar til Kontorbrug samt Biblioteks-Installationer. I Tilknytning hertil var A/S Roneo ligeledes det første



*Fru Anna Brahm,
Direktør.*



Det „blaa“ Hjørne paa Graabrødretorv.

rektør. Firmaet begyndte sin Virksomhed i Politikens nuværende Ejendom paa Raadhuspladsen og flyttede derefter til Købmagergade 67—69.

I 1912 købte A/S Roneo Ejendommen Løvstræde 9, hvor det endnu har til Huse. — — —

Graabror Munken, Graabrødretorv 15, og Traktørstedet Fortunen

ved Dyrehaven drives af samme Ledelse. Graabror Munken blev indrettet i 1932 af Arkitekt Poul Henningsen og dekoreret af moderne Kunstnere.



Interiør fra Graabror Munken.

Resultatet er blevet et morsomt og originalt Lokale, anlagt som en intim Spiserestaurant midt i Byens Hjerte.

Navnet Graabror Munken henviser kun til Stedets Beliggenhed, Ejendommen er bygget paa Resterne af det gamle Graabrødrekloster. Restaurationen ledes af Inspektør Guldbrandsen. — — —

Firmaet H. I. Andersen, Hauserplads 10-12, blev stiftet i 1901 af Grosserer H. I. Andersen. Efterhaanden som Omsætningen forøgedes, udvidedes Virksomheden med flere Udsalg, og Grosserer Andersen paabegyndte direkte Import af Kaffe. I Aarenes Løb har der fundet en stadig Fremgang Sted, saaledes at Firmaet i Dag har 70 Udsalg, fordelt over næsten hele Landet, og der beskæftiges ca. 150 Mennesker. Grosserer Andersen er kendt for sin store Kærlighed til Bøger, og hans Samling er paa ca. 30,000 Bind. — — —



H. I. Andersen,
Grosserer.



H. H. Blücher.

Firmaet H. H. Blücher, Sct. Gjertrudsstræde 10, blev etableret i 1884 i Nørre Farimagsgade. I Begyndelsen af Halvfemserne flyttede Firmaet til sin nuværende Bopæl, der den Gang hed „Den gamle Smedegaard“.



H. C. Blücher.

H. H. Blücher døde 1930, hvorefter Sønnen, H. C. Blücher, der havde været Kompagnon siden 1914, overtog Firmaet. Virksomheden, der begyndte som en lille Smedie, har udviklet sig til nu at omfatte Bygningsarbejder, Jernkonstruktioner og Kunstsmedearbejder.

Firmaet har blandt andet udført Arbejder for en Del Banker, Amtssygehuset i Gentofte, Bispebjerg Hospital, flere Hospitaler i Provinserne, Det kgl. Bibliotek og en Række Arbejder paa Island.

Af nyere Arbejder kan nævnes „Ambassadeur“s Drejescene og „Magasin“s Salgshal.

H. C. Blüchers Søn, Bjarne Blücher, er ansat i Firmaet, som han senere skal overtage. Virksomheden beskæftiger nu cirka 40 Mennesker. — — —



„Magasin“s Salgshal.



Eksteriør fra Smedegaarden, Sct. Gjertrudsstræde 10.



*B. P. Hansen,
Vognmand.*

hvor der var mere Garageplads. — Firmaet har blandet Vognmandskørsel, blandt andet for Frugtgrossisterne paa Grønttorvet og andre store Firmaer, og det har desuden Spedition og Toldklarering.

Det har 13 Lastbiler foruden Hestekøretøjer. I 1927 blev Sønnen, K. Friis Hansen, optaget i Virksomheden. — — —

B. P. Hansen & Søn's Vognmandsforretning, Rosenborggade 5, blev startet i 1907 i Rosenborggade 6 med 1 Køretøj og med Stald i Rømersgade, senere i Nansensgade.

Firmaet er udvidet ved Køb af andre Vognmandsforretninger i Aarenes Løb.

I 1922 købtes Ejendommen Viborggade 46, og her indrettedes Stald og Garager, idet der samtidig anskaffedes Lastbiler.

1934 indrettedes Kontoret i Rosenborggade 5, og i 1935 købtes Vognmand Chr. Rasmussens Forretning, Vestervoldgade 7—9,



Bilparade hos Firmaet B. P. Hansen & Søn.

Ingeniør C. C. Clausen, Frederiksborggade 11, blev cand. polyt. i 1899 og blev straks ansat i A/S F. L. Smidth & Co. Gennem dette Firma fik Ingeniør Clausen Ansættelse som Driftsbestyrer ved en Klinkefabrik i Estland, og senere som Driftsbestyrer paa Hasle Klinker- og Chamottestensfabrik. Herefter arbejdede han i mange Aar sammen med Ingeniør J. P. Spangenberg som raadgivende Ingeniør, indtil han i 1931 startede egen Virksomhed som raadgivende Ingeniør, hovedsagelig med Kraftværker og Fabriksanlæg samt Elektricitets-, Gas- og Vandværker som Specialitet, og han har som saadan projekteret en Række Anlæg. — — —



*C. C. Clausen,
Ingeniør.*

Børnenes Bazar, Frederiksborggade 21, blev overtaget i 1878 af Carl N. Jensen som en lille 50 Øres Bazar i Frederiksborggade 19. I 1900 flyttedes til den nuværende Butik, og Forretningen blev en Specialforretning for Legetøj. Forretningen er kendt gennem Generationer især for sit store Udvalg i Tinsoldater og Dukker. Det er



Børnes Bazar, Frederiksborggade 21.

ikke alene Børn, der samler paa Tinsoldater, men mange Voksne har større Samlinger, af hvilke mange er fremstillet paa Fabrikken i Tyskland efter Køberens specielle Ønsker angaaende Uniform, Stjlinger etc. Carl N. Jensen har lige til sin Død 1933 haft en stor Støtte i Forretningens Drift i sin Hustru, der siden hans Død driver Forretningen videre sammen med Sønnen, A. Børge Jensen. Firmaet beskæftiger 8 Mennesker, ved Juletid ca. 25. — — —

Hosstaaende bringer vi et Billede fra et af de smukkeste Partier i Botanisk Have, der findes nærmere omtalt Side 907. — — —



Parti fra Botanisk Have.



*Carl I. Schow,
Direktør.*

A/S Knud Jørgensen & Co., Nørre Voldgade 25, blev grundlagt i 1918 med det Formaal at drive Handel og Agenturvirksomhed, særlig med Henblik paa Kul for Teglværksbrug. Grundlæggeren, Direktør Holger Sørensen (død 1932), blev efterfulgt af den nuværende Direktør, Carl I. Schow (indtraadt 1923). Foruden Kulbranchen har Firmaet optaget andre Brancher: Bygningsartikler, Granit, og Anlæg af moderne røde Tennishaner, (Rassol-Baner), som det var det første, der fremstillede og anlagde her i Landet bl. a. til Kongehuset. I de

senere Aar har Firmaet ogsaa opnaaet Eksport af Tennisbanematerialet „Rassol“ til Sverige og Finland, hvor det nær Helsingfors har anlagt et af Nordens største Tennissportsanlæg, herunder Rassolbaner i lukket Tennis-hal. Firmaet driver desuden Agentur og Kommissionsforretning i forskellige Brancher og har Eneforhandlingen for betydelige udenlandske Huse her i Danmark. — — —



En Rassol-Bane.

Firmaet Th. Pedersen, Kronprinsessegade 46, blev grundlagt i 1921 som et Tilbehørsudsalg og med Repræsentation af Automobile og Garager. Da en stadig Fremgang prægede Firmaet, blev det i 1930 udvidet, idet Garagerne blev omdannet til et stort moderne Automobilreparationsværksted. Samtidig overtog Th. Pedersen Eneforhand-

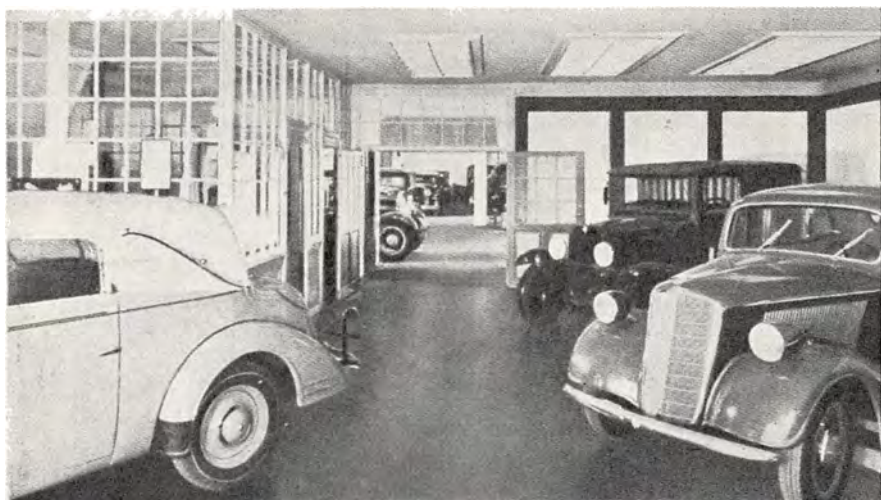

Firmaet Th. Pedersens Udstillingslokale.

lingen af Olsmobile Automobiler. Firmaet beskæftiger nu cirka 20 Mand og har stadig Fremgang. Værkstedet har ofte 30—40 Automobiler under Reparation paa een Gang.

Th. Pedersen leder stadig selv hele Virksomheden.



Værkstedet.

— — —
A/S Sækkeleje-Kompagniet, Helsingørgade 20—22, blev stiftet i 1911. Aktiekapitalen er nu Kr. 640,000.

Selskabet driver Fabrikation af og Handel med Sække, Wrappers, Høstbindegarn, Hessians, Sejl- og Presseningdug etc. og Udlejning af Sække.

Firmaet har Filialer i Aarhus, Aalborg og Odense og beskæftiger ca. 300—350 Mennesker.

Dets administrerende Direktører er: M. K. Andersen, Th. J. Ibsen, T. L. A. Nielsen og H. K. Jensen. — — —

N. Meyland-Smith's Papæskefabrik, Borgergade 71, blev grundlagt i 1912; i 1920 købte Meyland-Smith Ejendommen, og Aaret efter udvidedes Lokalerne betydeligt.

Meyland-Smith var den første, der fandt paa at fremstille Butiks-, Lager- og Kontoræsker med dobbelte Hjørner, og især da han havde taget Kunstlæder i Brug i Stedet for Pap, har disse Æsker faaet en meget stor Udbredelse.

Meyland-Smith har med Støtte af sin Hustru, der gennem Aarene har hjulpet til med Ledelsen, oparbejdet en stor Kundekreds over hele Landet. — — —

Firmaet Christian Holm blev grundlagt i 1915 i Gothersgade 139 som Fabrik for Indlægssaaler.

Cirka 10 Aar efter optoges Fabrikation af Rygsække, og dette er nu Hovedartiklen. Paa Grund af den stigende Interesse for Lejr- og Friluftsliv fabrikeres Rygsækkene nu i cirka 40 forskellige Dessins og Størrelser.

Grundlæggeren døde i 1931, og Firmaet fortsættes af Fru A. Holm med Støtte af Sønnen, Poul Holm.

I 1935 udvidedes Virksomheden ved Flytning til den nuværende Adresse, Sct. Pederstræde 34.

Samtidig optoges Fabrikation af Plastiksko etc. til indendørs Sportsbrug. — — —



Christian Holm.



L. M. Ericsson,
Grundlæggeren.

Telefonaktiebolaget L. M. Ericsson er grundlagt i 1876 i Stockholm. Virksomheden er lidt efter lidt udvidet til at omfatte hele den civiliserede Verden, hvor der i de forskellige Lande dels er oprettet Filialer, dels selvstændige Fabrikker og dels drives Koncessionsvirksomheder paa Telefonomraadet. Her i Landet oprettedes Datterselskabet L. M. Ericsson A/S, Studiestræde 24, i Aaret 1929 som dansk Aktieselskab med 250,000 Kr. i Aktiekapital. Selskabet ejer Ejendommen Studiestræde 24, der er fredet i Klasse B. Fir-

maet beskæftiger sig væsentligst med Anlæg og Salg af manuelle og automatiske Telefoncentraler samt elektriske Jernbanesignalanlæg og øvrige teletekniske Anlæg.

Af større Anlæg fra de senere Aar kan nævnes: Jernbanesikringsanlægene i Aarhus og Fredericia, og for Øjeblikket udfører Firmaet Anlægget af Odense ny Telefoncentral.

Den administrerende Direktør for Selskabet i København er Ingeniør, cand. polyt. H. Hoffmann. — —



Studiestræde 24.

1930 blev Autogummiforhandlerforeningen stiftet, væsentligst paa Initiativ af Grosserer F. C. Jacobsen, med det Formaal at varetage Branchens Interesser, særlig med Henblik paa Overholdelse af Detailpriser paa Auto-Gummi i Danmark. — Ordningen heraf følges med Interesse og Beundring fra Brancher i Udlandet,



F. C. Jacobsen,
Formand.

hvor det endnu ikke er lykkedes at gennemføre samme System. Ordningen har medført, at der er blevet taget Hensyn til en købmandsmæssig forsvarlig Avance, samtidig med at Publikum overalt i Landet faar en førsteKlasses Betjening vedrø-



Vestergade 11.

rende Auto-Gummi. Formanden er Grosserer F.C.Jacobsen, og Direktør er Ingeniør cand. polyt. H. Kjølens. Lokaler: Vestergade 11 — — —



P. J. Mathiasen,
Direktør.

Dansk Manufaktur Import A/S, Vestergade 23—25, blev startet i 1918 som Interessentskab (en Sammenslutning af Detailister) med det Formaal at købe ind i Forening for at opnaa billigere Priser. I 1927 gik Firmaet over til at være en gros Firma og er nu vel indført over hele Landet. I de senere Aar har det optaget Fabrikation af Kjoler, hvilket foregaar under Firmaet G. W. Raff's Eftf. A/S, Amagervej 11. I 1931 blev Firmaet Aktieselskab med P. J. Mathiasen som administrerende Direktør, og Bestyrelsen bestaar af: Formand Købmand Alfred Zachø, Randers, Købmand

Valdemar Kloster, Aarhus, Købmand Niels Jensen, Nykøbing Mors,



Lagrene i Dansk Manufaktur Import.



Salslokale hos G. W. Raff's Eftf.

Købmand Th. Westergaard, Esbjerg, og Direktør P. J. Mathiasen. Firmaet er i stadig Fremgang og beskæftiger ca. 100 Mand. — — —

Ingeniørfirmaet K. Thomsen & Co., Studiestræde 35, blev grundlagt i 1906 af Ingeniør K. Thomsen. Firmaet har i de forløbne Aar udført Varmeanlæg i Forbindelse med Ventilationsanlæg i hele Skan-



Jakobus Kirke, Memel.



Villa Mo i Ranen paa Polarcirklen.

dinavien og Randstaterne, blandt andet i alle Kirker (paa een nær) i Byen Memel. Firmaet har udført Arbejder i Lande fra Polarcirklen til Sortehavet. I 1932 indtraadte Ingeniør cand. polyt. Aabo Kristensen som Medindehaver efter at have studeret i Amerika. — — —

Den Virksomhed, der nu drives under Navnet „Dansk Galoche- & Gummifabrik A/S, København“, er oprindeligt anlagt af Ingeniør Albert Theilgaard i Aaret 1908 og hed da Dansk Afvulkaniseringsfabrik. I Begyndelsen lagde Fabrikken mest Vægt paa Regenerat af Gummi, men gennem Aarene optoges forskellige Gummifabrikater, navnlig Auto- og Cycle-Pneumatic og Galocher, der paa det Tidspunkt var en ret stor Artikel. Fabrikken havde dog kun et mindre Omfang indtil Krigsperioden 1914—18, hvor de fantastisk opskruede Priser paa alle Varer gav Virksomheden Vind i Sejlene. Der blev nu skabt betydelige Nyanlæg, og man skaffede en efter Forholdene stor Maskinpark. Dansk Afvulkaniseringsfabrik laa oprindeligt i Køge Bydistrikt men de nye Anlæg opførtes i Ølby Kommune tæt ved Bygrænsen, og den nuværende Fabrik ligger helt og holdent i Ølby Kommune. Krisen efter Krigsaarene viste sig at være for haard for Selskabet, og da man nogle Aar havde arbejdet med et stort Underskud, maatte Virksomheden standses, og Selskabet erklæredes for fallit.

I 1925 traadte en Kreds af Finansfolk sammen, og det nuværende Selskab startedes med en Aktiekapital paa 1 Mill. Kr. Selskabets Formand blev Direktør Percy Ipsen, og i Bestyrelsen sad bl. a. Telefondirektør Johannsen, Generalkonsul de Coninck Smith og Ingeniør Poul Bergsøe.



*H. de Coninck Smith,
Direktør.*

Som Direktør ansattes Direktør H. P. Prior, og som teknisk Leder Stifterens ældste Søn, Gustav Theilgaard, der fra ganske ung havde deltaget i Fabrikkens Ledelse. Selskabets første Aar var vanskelige, men i 1928 og 1929 havde man tilsyneladende overvundet Besværighederne, og i 1929 udvidedes Aktiekapitalen til det dob-



Dansk Galoche & Gummifabrik.

belte ved Nytegning til 105 %. Da Verdenskrisen imidlertid satte ind i 1930, ramtes Selskabet af store Tab, og en gennemgribende Reorganisation af Ledelsen blev nødvendig. Som administrerende Direktør ansattes Generalkonsul H. de Coninck Smith, efter at han først et halvt Aar havde fungeret som Bestyrelsens Kommitterede. I Løbet af faa Aar lykkedes det ham derefter at genrejse Selskabet, saaledes at de lidte Tab kunde afskrives, og en sund Konsoliderings- og Dividende-Politik kunde følges. Selskabet beskæftiger nu ca. 1100 Arbejdere og Funktionærer og omsætter for ca. 9½ Mill. Kr. aarligt. Dets Hovedartikler er alle Arter af Gummifodtøj, Pneumatic til Cycler, teknisk Gummi, Badeartikler, Gummigulve, etc. — — —

Firmaet Fredsted & Co., Farvergade 8, blev grundlagt i 1920 af Grosserer Valdemar M. Fredsted og Grosserer J. E. B. Schacke og driver Import og en gros Handel i raa Kaffe samt Eksport. Firmaet har i de forløbne Aar oparbejdet en ganske betydelig Forretning, som anses for en af de største i Branchen og nyder Anseelse. Foruden Handel med raa Kaffe, driver Firmaet et Kafferisteri i København og desuden et i Provinsen, nemlig Fredstedes Kafferisteri, Haderslev, der er et af de betydeligste Risterier i Provinsen.

Grosserer Fredsted og Grosserer Schacke er begge Medlemmer af Københavns Bedømmelses- og Voldgifts-Udvalg for Kaffe paa Københavns Børs.

Grosserer Fredsted er desuden Medlem af Bestyrelsen for H. C. Clausens Handelsaktieselskab og Formand i Bestyrelsen for A/S H. C. Clausens Skotøjsfabriker. — —



*J. E. B. Schacke,
Grosserer.*



*Valdemar M. Fredsted,
Grosserer.*



Interiør fra Fru Trolles Vævestue.

Fru Trolles Vævestue blev oprettet i 1928 med 3 Væve i Dr. Tværgade. Alle-rede i 1929 havde Firmaet 7 Væve, og i 1930 blev Fru Trolles Væveskole startet, og samme Aar fik Fru Trolle Butik i Bredgade 65. I 1931 flyttede Vævestuen til Kronprinsessegade 28, og i 1934 flyttede Skolen til St. Kongensgade 63, med 20

Elever. I 1935 solgtes den til Frøken I. Gammelgaard, og Vævestuen blev flyttet til Farvergade 8, den nuværende Bopæl, hvor der er 25—30 Væve. Firmaet har deltaget i forskellige Udstillinger: Aarhus (1929), „Boku“ i Forum (1933), Bryssel (1935, Guldmedalje) og Næstved Jubilæums-Udstilling (1935). Fru Trolle er Medlem af Bestyrelsen for „Den Permanente Udstilling for Kunsthaandværk og Kunstindustri“, Kasserer i „Zonta“-Klubben (den kvindelige „Rotary-Klub“) 1935—36 og Tillidsmand i „Sønderjydske Forening for København“. — — —

Aktieselskabet Emil Jensen blev stiftet i 1879 i Peder Skramsgade 2 af Emil Jensen med Forhandling af Papir og Kontorartikler en gros. Firmaet har Kunder over hele Landet og driver Eksport til de skandinaviske Lande. I 1887 flyttede det til Østergade 52 og i 1898 til Pilestræde 14, hvorfra det i 1919 flyttede til Niels Juelsgade 5 for endelig i 1933 at flytte til nuværende Bopæl, Farvergade 15. Stifteren af Firmaet, Grosserer Emil Jensen var Indehaver, til han i 1905 omdannede det til Aktieselskab og fortsatte som Direktør til 1916 for Selskabet, i hvis Bestyrelse han sad til sin Død i 1926. Vekselerer M. M. Warburg var Formand for Bestyrelsen fra 1905—34. Direktør Johan Warburg blev i 1916 Enedirektør og ledede Selskabet til sin

Død i 1936. Han oprettede i Tilknytning til Selskabet et Spillekort-Forlag, der udgiver Warburgs Bridgekort. Nuværende Direktører er Holger Wedel og P. Sørensen. Formand for Bestyrelsen er Landsretssagfører K. S. Oppenheim. — — —



Emil Jensen,
Direktør.



Johan Warburg,
Direktør.

*Henry Andreasen.**Carl Andreasen.**Axel Andreasen.*

I Aaret 1911 oprettedes Firmaet Andreasen & Lachmann af Litograf Carl Albert Andreasen og Grosserer Julius Lachmann.

Kort Tid efter Julius Lachmanns Død i 1920 indtraadte hans Broder, Skræddermester Axel Lachmann i Firmaet.

Umiddelbart efter Axel Lachmanns Død i 1931 blev Andreasens to Sønner, Henry Sophus Gert Andreasen og Axel Albert Gert Andreasen, der hidtil havde været Prokurister, optaget som Medindehavere af Firmaet, der ved sin Start havde lejet Lokaler i den dengang helt moderne Ejendom, Hestemøllestræde 6, hvor Virksomheden den Dag i Dag har til Huse.

Dette Firma, hvis faguddannede Stifter havde gennemgaaet sin Læretids strengeste Skole, har gennem Aarene vidst at manifestere sig som et af de førende indenfor sit Omraade.

Trods mange Vanskeligheder i Begyndelsen formaaede Carl Andreasen i Kraft af sin ukuelige Energi og sit maalbevidste Arbejde at gøre sit Firma kendt for dets iderige og gode Kvalitetsarbejde og fastslog derigennem den Sukces, der skabte Firmaets Renommé og gjorde det kendt som en Virksomhed, der aldrig gik paa Akkord, hverken naar det gjaldt en Højnelse af Kvaliteten eller Prisen for det udførte Arbejde, der altid svarer til Løfterne.

Gennem Aarene har Andreasen & Lachmann taget Del i de store og betydende Verdensudstillinger og har erhvervet talrige Udmærkelser, saaledes Guldmedaille og grand prix i Paris, i Bar-

*Julius Lachmann.**Axel Lachmann.*



Andreassen & Lachmanns Ejendom.

celona og i Bryssel, et Vidnesbyrd om Firmaets høje Standard. Firmaet kunde i 1936 fejre sit 25 Aars Jubilæum.

Dygtige og kendte Kunstnere har været knyttet til Virksomheden, saaledes Tegnerne Valdemar Andersen og Bøglund, der stadig er i Firmaets Tjeneste og ikke arbejder i Litografi for andre. Den kunstneriske, merkantile og tekniske Ledelse varetages af Juniorcheferne.

Billedet viser Ejendommen i Hestemøllestræde 6. — — —

Firmaet Aage Steenberg, Damekonfektion en gros, Kattesundet 4, blev startet i 1932 af nuværende Eneindehaver Aage Steenberg under smaa Forhold, men det har hurtigt udviklet sig. Der frem-



Eksteriør fra Firmaet Aage Steenberg.



Interiør fra Ekspeditionen hos Firmaet Aage Steenberg.

stilles udelukkende Damekonfektion, med Frakker som Speciale, og de forhandles til Forretninger over hele Landet. Aage Steen-

berg var, før han begyndte for sig selv, i 12 Aar hos Firmaet L. Westerby, og i 5 Aar hos Firmaet Parnow & Co. indtil dette Firmas Ophør. Der beskæftiges nu over 100 Mennesker i Virksomheden. — —

Den inden for Frisørbranchen landskendte Virksomhed, Viggo Thorbek, Kattesundet 14, er grundlagt i 1917 af cand. pharm. Viggo Thorbek, efter at han fra 1913—17 havde haft egen Sæbefabrik. Viggo Thorbek begyndte under beskedne Forhold en Fabrik for Fremstilling af Essenser og Frugtæthere. I 1928 paabegyndtes under Firmamærket



Viggo Thorbek,
Fabrikant.

„Sitho“ Fremstilling af kosmetiske Artikler, og efterhaanden udvidedes denne Fabrikation til at omfatte alt, som anvendes indenfor den kosmetiske Branche. Firmaet fremstiller og sælger nu alt til Brug for Frisørsaloner, og har, navnlig efter at der i



Frisørsalon af 1936.

1932 blev sluttet en Overenskomst med Københavns Barber-, Herre- og Damefrisørslag om Leverancer til Laugets Medlemmer, kastet sig over Montering af Frisørsaloner, som efter Hygiejnens Krav fremtræder i Staal, Marmor og Glas. Denne Afdeling drives under Navnet „Lagofa“. Firmaet repræsenterer Tysklands ældste Fabrik i ætheriske Olier, Eduard Büttner, Leipzig. Firmaet beskæftiger ca. 35 Mand. — — —

M. F. Rosengaard, Isenkram en gros, Frederiksholms Kanal 4, blev stiftet i 1912 af M. F. Rosengaard, der er Eneindehaver.



M. F. Rosengaard.

Simonsen & Nielsen A/S, Frederiksholms Kanal 4 og Vandkunsten 5, blev grundlagt i 1890 af Grosserer Carl Simonsen, der i 1891 associerede sig med Grosserer T. T. Nielsen, der udtraadte ved Aarhundredets Begyndelse, og i 1910 blev Firmaet omdannet til et Aktieselskab. Bestyrelsen bestaar af Grosserer Carl Simonsen, Sagfører Erik Becker og Prokurist Svend Simonsen, Direktionen af Grosserer Carl Simonsen og Direktør Carl Dreyer.

Firmaet driver en en gros Forretning i Cykler og Dele dertil samt Dele for Automobile og Motorer, Maskindele og Kuglelejer; desuden Vaaben, Ammunition og Sportsartikler samt Radioapparater.

Firmaet driver en en gros Forretning i Cykler og Dele dertil samt Dele for Automobile og Motorer, Maskindele og Kuglelejer; desuden Vaaben, Ammunition og Sportsartikler samt Radioapparater.

Endvidere fabrikeres Cykler i „Hamlet“ Kjøbenhavns Cyclefabrik, som tilhører Firmaet.

Virksomheden, der beskæftiger cirka 90 Personer, har en Del Eksport til Skandinavien, Finland og de baltiske Stater. — — —



Vandkunsten 5.



R. Gleiche,
Ingeniør.

Ingeniør R. Gleiche's Forretning, der blev etableret i 1919, omfatter Ingeniør- og Handelskontor for Maskiner og Materiale til Papir- og Papfabrikation og al grafisk Industri. Firmaet repræsenterer: Jagenberg-Werke A.-G., Düsseldorf; Sächsische Cartonnagen-Machinen A.-G., Dresden; Johne-Werk A.-G., Bautzen; Friedr. Müller, Freital-Dresden; Friedr. Keese, Stuttgart; Herfurth & Heyden, Leipzig; Graph. Maschinenfabrik Paul Glöckner, Leipzig; Samuel M. Langston Company, Inc. New York; American Machine &

Foundry Company, New York; N. V. Hollandsche Kleefmachinefabrik, Rotterdam; Deutsche Waffen- und Munitionsfabriken A.-G., Karlsruhe; Zeppelin-Werke, Friedrichshafen. Fra disse Fabrikker leverer Firmaet

alle Maskiner til Fremstilling af moderne Kartonnage; Etiketteringsmaskiner og Pakkemaskiner, Maskiner til Papirfabrikker, Papirvarefabrikker, Posefabrikker; Maskiner til Fremstilling af Bølgepap og Seglmærker; Hurtigskæremaskiner, Linere-, Bronzere-, Konvolut- og Cigaretmaskiner samt alle Trykmaskiner og Trykautomater. Desuden leveres Maskiner for Biscuit-,

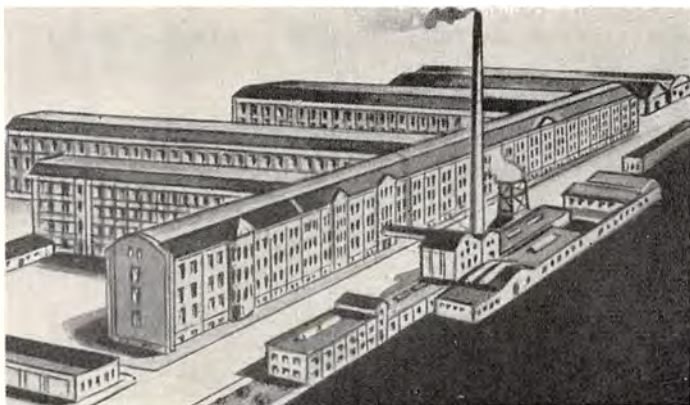

Jagenberg-Werke A.-G.

Margarine-, Tobaks- og al Papirindustri.

Virksomheden, der har til Huse Ny Vestergade 7, ledes stadig af Ingeniør R. Gleiche.

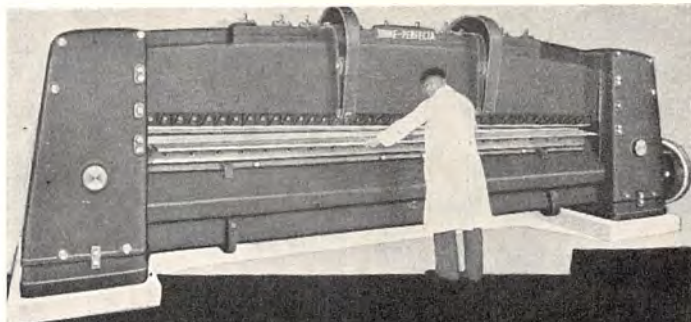

Hurtigskæremaskine, 4 Meter, fra Johne-Werk. A.-G.



Vilh. Søborg,
Stifteren.

Firmaet Vilh. Søborgs Eftf. daterer sig helt tilbage til Aaret 1853, hvor det blev etableret af Vilh. Søborg, der begyndte sin Litografvirksomhed i nogle smaa Lokaler i Gothersgade, fra hvilken han senere flyttede hen til nogle større i Fiolstræde 36.



E. Valentiner-Branth,
Kaptajn, Direktør.

Her overtog Fred. Solem Firmaet i 1893. Søborg selv døde 1897. — I 1903 flyttede Fred. Solem den litografiske Virksomhed til Stormgade 8 og anlagde samtidig et Bogtrykkeri.



Interiør fra Offsettrykkeriet.

I 1930 døde Fred. Solem, og Sønnen, Svend Solem, videreførte Firmaet, indtil han allerede døde i 1933.

Herefter startedes Aktieselskabet Vilh. Søborgs Eftf., hvis nuværende Direktør er Kaptajn E. Valentiner-Branth.

Firmaet A. M. Hansen & Jeppesen, Ny Vestergade 18, blev grundlagt i 1931 af Grossererne Frøken A. M. Hansen & Jeppesen. Formaalet var Import og Eksport af specielt Kina- og Japanvarer. I 1934 blev Firmaet omdannet til Kommanditselskab med Ingeniør Hannibal M. Madsen som Kommanditist og Prokurist.



Frøken A. M. Hansen,
Grosserer.

Virksomheden har senere optaget andre Grene indenfor Branchen, saasom Fajancer, Porcelæn, The, Galanteri og Legetøj, og Omsætningen er stadig blevet forøget.



H. M. Madsen,
Ingeniør.

Firmaet Hannibal M. Madsen, Ny Vestergade 18, blev grundlagt i 1926 af Ingeniør H. M. Madsen som et Firma i elektriske Artikler og Radio. Firmaet har betydelige Leverancer til de fleste førende Virksomheder her i Landet. — — —



Stormgade 6.

Ovenstaaende ses et Billede fra Forsikringsselskabet Nye Danske af 1864's ny erhvervede Ejendom, Stormgade 6.

Iøvrigt henvises til Teksten Side 757—759, der bringer en udførlig Omtale af hele den omfattende Virksomhed. — — —

Glarding & Skov, Kjoler en gros, Stormgade 16, blev startet i 1931 af Grosserer Glarding og Frøken Skov, efter hvis Død i 1933 Grosserer Glarding blev Eneindehaver.

Der fremstilles udelukkende Kjoler, som leveres til de store Magasiner baade her i København og i Provinsen.

Grosserer Glarding var, før han etablerede sig, Rejsende hos Crome & Goldschmidt i 18 Aar.

Firmaet beskæftigede til at begynde med 25 Personer, men Arbejdsstyrken er nu vokset til 60 Personer, idet der, foruden det faste Personale, ogsaa beskæf-



*Glarding,
Grosserer.*



Interiører fra Glarding & Skov.

tiges en Del Hjemmesyeresker i den store Virksomhed. — — —

I 1875 grundlagde Frederik Hjorth sammen med en Kompagnon (Holm) Firmaet F. Hjorth & Co. i Broløggerstræde 12. Kompagniskabet varede dog kun 6 Uger, hvorefter Frederik Hjorth, som kun var 24½ Aar gammel, fortsatte som Eneindehaver. Firmaet beskæftigede sig med Fabrikation af Herre-Ekviperingsartikler, saasom Kraver, Flip-



*Ejnar Hjorth,
Grosserer.*



*Frederik Hjorth,
Grundlæggeren.*



*Robert Hjorth,
Grosserer.*



F. Hjorth & Co.s Ejendom, Hjørnet af Vestervoldgade og Stormgade.

per, Manchetter, Slips o. s. v. Foruden Fabrikantborgerskab erhvervede Firmaet sig i 1879 ogsaa Grossererborgerskab og aabnede en særlig Afdeling for Klædevarer, Foerstoffer etc. Virksomheden udvidedes stadig indtil Aaret 1900, da Frederik Hjorth paa Grund af vaklende Helbred nødtvunget maatte omdanne Forretningen til Agenturvirksomhed. Danmark drev paa den Tid en stor Forretning med Island og Færøerne gennem de saakaldte islandske Købmænd i København.

F. Hjorth & Co. sikrede sig da Repræsentationen for et stort Antal danske og engelske Fabrikker og leverede alle mulige Artikler: Kolonial, Manufaktur, Skibsudrustning etc., thi alle Arter Varer var der Brug for. Verdenskrigens Udbrud i 1914 og Englændernes skarpe Bestemmelser om Eksportlicenser for alle Sendinger til Island umuliggjorde Forretningen med København som Basis.

F. Hjorth & Co.'s Forretning maatte nu for tredje Gang lægges om, og den optog Artiklen „Herrehatte“ en gros som Speciale med Danmark, Sverige, Norge og Finland som Arbejdsfelt, endvidere optog Firmaet senere Fabrikation af Silkehatte og Sportshuer.

Fra 1875—1917 havde Firmaet Lokaler forskellige Steder, men i 1917 købtes Hjørneejendommen Stormgade 16—Vestervoldgade 9², som Firmaet lod ombygge til Brug for Virksomheden, og hvor det stadig har til Huse.

I 1917 overgik Ledelsen til Frederik Hjorth's Sønner, Ejnar og Robert Hjorth, som ved Faderens Død i 1926 overtog Virksomheden. —

Direktør Tage Nielsen, Metro-Goldwyn-Mayer A/S Vestre Boulevard 27, begyndte som Filmsmand i 1923 hos Faderen, Direktør N. H. Nielsen, Cirkus-etablissementet, som drev A/S Filmcentralen. I 1929 blev Tage Nielsen Ene-Direktør for Metro-Goldwyn-Mayer A/S og Palladiums Udlejnings-Forretning, men han købte dog ogsaa Film for egen Regning. Fra Metro-Goldwyn-Mayer A/S har han i Aarenes



Interiør fra Kontoret.

Løb udsendt mange store og betydelige Film, der altid har været præget af høj Kvalitet og med de mest populære Stjerner i Rollebesætningen, blandt andet „Ben Hur“, „Den store Parade“, „Dronning Christina“, „Grand Hotel“, „Trader Horn“, „Eskimo“, „Tjeljuskin-Odysseen“ og „Sequoia“. Fra Palladiums Produktion erindrer man særligt Fyrtaarn- og Bivogns-Filmene, og senere Film som „Barken Margrethe af Danmark“ og „Palos Brudefærd“; desuden indkøbte man fra England Filmen „Struense“. Udlejningsforretningen er



Interiør fra Lageret.

stadig gaet fremad, og udsender nu ca. 35 Storfilm om Aaret fra Metro -Goldwyn-Mayer A/S.

Tage Nielsen, der endvidere indkøbte og udsendte mange kulturelle, biografiske, historiske, biologiske og geografiske Kortfilm, er fra traadt som Direktør i Nov. 1936. — — —



Interiør fra Kontoret.

Firmaet M. Elmquist & Co. er grundlagt i 1889 af Grosserer M. Elmquist, der begyndte en Agentur-Forretning med Salg af Raatobak til den danske Tobaksindustri for Øje. Udvidelser og Flytning til større Lokaler maatte gentagne Gange foretages, sidst i 1915, da de nu beboede Lokaler i Ejendommen Kristiansborggade 2 toges i Brug. I 1919 optog Grundlæggeren sin ældste Søn, Kai Elmquist, i Firmaet, og da Seniorchefen i 1925 trak sig tilbage fra Ledelsen, indtraadte hans yngre Søn Poul Elmquist som Medindehaver. — — —



Udsalget, Kødbyen.

A/S H. Heese—C. Gengelbach, Puggaardsgade 13, blev i 1914, efter tysk Mønster, grundlagt som Specialforretning i Pølsemageriartikler med det Formaal af forsyne Pølsefabrikker, Slagterier, Slagtere m. fl. med de for Fabrikationen nødvendige Artikler under eet; saasom Tarme, Krydderier, Salpeter m. m. Selskabet administreres af Direktør Harald J. Blumensen, der i Aarene 1914—30 som Meddirektør havde nu afdøde Direktør Th. Blumensen. I 1915 aabnede Firmaet et Udsalg ved den gamle Flæskebørs, og dette Udsalg flyttede i 1934 til den ny Kødby. — — —

Ingeniør- & Entreprenørfirmaet Jørgen Lotz, Puggaardsgade 14, blev stiftet 1. Juli 1935 af Ingeniør cand. polyt. Jørgen Lotz, der i Januar 1935 kom hjem fra England, hvor han i flere Aar havde drevet Ingeniørvirksomhed med Jernbetonkonstruktioner som Speciale, og hvor han har udført ret betydelige Arbejder for større Industrivirksomheder, Gas- og Vandværker.

Ingeniør Lotz har allerede udført flere Arbejder herhjemme, blandt andet et Regnvands-



Spankødemaskine i Arbejde paa Manø.

bassin for Glostrup Kommune og flere Grundudgravninger med egen Gravemaskine i København.

For Tiden har Firmaet under Arbejde et 6½ km langt Havdige paa Manø for Statens Vandbygningsvæsen. Der beskæftiges ca. 65 Mand. — — —



Engelsk Ruston-Gravemaskine i København.

Nordisk Skrue- og Møtrik-fabrik A/S, Ved Glyptoteket 2—4, blev startet i Begyndelsen af 1936 som en Specialfabrik for drejede, blanke Skrueer og Møtrikker i Staal og Messing, samt forskellige Facondele.

Fabrikken har to helautomatiske Maskiner, og den paa-tænker en større Eksport.

I nær Fremtid faar Firmaet to nye Maskiner fra Tyskland, hvad der vil medføre en Udvidelse af Fabrikken. Direktør Nielsen har opholdt sig i Udlandet i 10—12 Aar og har faaet den fineste Uddannelse i Branchen. — — —

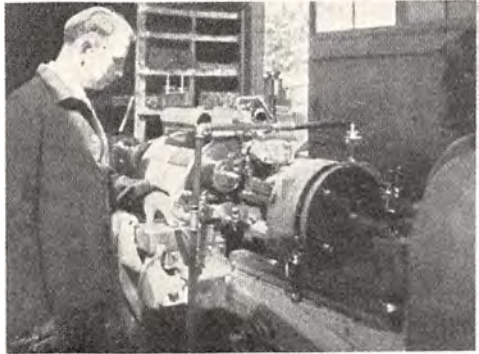

4-Spindel-Automat.



Vald. Christensen,
Vognmand.

Vald. Christensen's Vognmandsforretning, med Stald Sigbrits Allé og Kontor Mitchells-gade, blev startet i 1910 af Vald. Christensen med 3 Køretøjer og 6 Heste.

I 1927 overtoges hele Kørslen for Arbejdernes Fællesorganisations Brændselsforretning A/S med Kul og Koks, og i 1928 indrettedes Kontor i Mitchellsgade for at være nærmere ved dette Firmas Kulpladser og samtidig lettere være i Stand til at mønstre Afbærere daglig. Samme Aar anskaffedes de første Lastbiler, og der disponeres nu over 7 Lastbiler og 10 Hestekøretøjer. Sønnen, Kaj B. Christensen, er Faderen behjælpelig som Forvalter. — — —



Firmaets Vogntog kører ud med Koks.



*F. Andersen,
Direktør.*

Maypole Dairy Co. A/S, Stoltenbergsgade 9, blev startet i 1890 af Joe Vincent, der begyndte Forretningen i Esbjerg. Det var den Gang Opkøbsforretning for et Birminghamfirma (Smør alene) men i 1898 sammensluttedes George Jackson, Birmingham,



*Joe Vincent,
Direktør.*

og Maypole Dairy Co., London, til Maypole Dairy Co. Ltd. Den danske Afd. flyttede til København, og omdannedes i 1921 til A/S med F. Andersen som adm. Direktør. Det opkøber Smør, som leveres til England, direkte fra danske Mejerier. Der beskæftiges i samtlige Afdelinger (København, Esbjerg, Aarhus og Aalborg) ca. 100 Mennesker. — — —

Københavns Grønttorvs Auktioner, Ved Hallerne, der ledes af Direktør Artom Rand, er et Led i Magistratens Bestræbelser for at tilvejebringe en rationel Ordning af Byens Levnedsmiddeltilførsler for Frugt, Grønt- og Havesagers Vedkommende. For Konsumenten betyder det auktionsvise Salg en Lettelse for en stor Del af de Omkostninger, der paaløber ved den gammeldags Torvehandels uøkonomiske og langsomme Afsætningsmaade. For Producenten betyder Auktionssalget, at Producentpris og Forbrugerpris bringes saa nær hinanden som muligt, uden overflødige og fordyrende Mellemed. „K. G. A.“, som Institutionen kaldes i Folkemunde, har vundet stor og stedse stigende Tilslutning, hvad der er saa meget mere bemærkelsesværdigt som K. G. A. ikke paalægger sine Indsendere af Varer nogen som helst Forpligtelse i Form af Leveringspligt, Garantikapital, Indskud eller lignende. Til Støtte for Producenterne har K. G. A. oprettet Samlecentraler rundt om i de frugtproducerende Egne, oprettet Pakkekursus, stillet fri Emballage for flere Hundrede Tusinde Kroner til Raadighed og oprettet Kølehuslagre til Opbevaring af den holdbare, sildige Frugt.

Til Vejledning for Producenter og Indsendere udgiver K. G. A. et Tidsskrift „Producenten“, der hver fjortende Dag bringer aktuelle Artikler angaaende Plantning, Sygdomsbekæmpelse etc. — — —



Interiør fra Pakhuset.

Scala-Bio, der er beliggende Vesterbrogade 2 E, er siden 1934 blevet drevet af Direktør Vilh. Jensen, der er Ejeindehaver og har været knyttet til Filmen siden 1912. Han havde ledet Scala-Bio i nogle Aar, inden han fik Bevillingen i 1934.

Der er blevet opført mange kulturelle Film, blandt andet „Kvindesøen“, „Grevnen af Monte Cristo“, „Det brogede Slør“, „Den sidste Vandring“ og „Trækorsene“. Scala-Bio har ialt 550 Siddepladser. — — —



Scala-Bio.

I 1924 paabegyndte Dr. tech. Chr. Nøkkentved og Ingeniør, cand. polyt. S. Friis Jespersen en raadgivende Ingeniørvirksomhed. Firmaet har projekteret adskillige betydelige Arbejder, blandt andet Post- og Telegrafvæsenets Radiomaster i Kalundborg, Lyngby, Skamlebæk og Herstedvester, Postbanegaarden i København, Det Berlingske Hus, General Motors Fabrik i Haraldsgade samt Alfred Benzons Hus paa Østergade. Firmaet har endvidere projekteret Jernbetonkonstruktionen i det nye Nationalmuseum samt Ingeniørarbejderne i Bangs Hus paa Østergade, Magasin du Nord's nye Udstillingshal samt Holbechs nye Ejendom paa Hjørnet af Østergade og Købmagergade.



Vesterbrogade 10.

Blandt Firmaets Arbejder i Udlandet skal nævnes en Silo- og Fabriksbygning for Siam Cement Company i Bangkok. I 1935 ophørte Samarbejdet mellem Dr. tech. Chr. Nøkkentved og Ingeniør Friis Jespersen, hvorefter sidstnævnte fortsatte egen Ingeniørvirksomhed, i hvilken Periode han har opført Handelsbankens sjældne og meget smukke Ejendom paa Hjørnet af Trommesalen og Vesterbrogade.

Firmaet beskæftiger cirka 10 fagudlærte Ingeniører, Arkitekter og Tegningere.

Det har Lokaler i Handelsbankens ovennævnte Bygning.



Siloanlæg, Siam Cement Co., Bangkok.



Henning Hahne mann.



Vesterbrogade 48.

Kjøletøjet, Vesterbrogade 48, blev startet i 1925 under meget beskedne Forhold af den nuværende Eneindehaver Henning Hahne mann. I 1930 og 1936 foretoges der Ombygninger og Udvidelser, og Butikken er i Dag meget særpræget og moderne indrettet og fylder hele Hjørnet af Vesterbrogade og Bagerstræde med sine 7 store Udstillingsvinduer. Der handles udelukkende med Kjøletøj og Frakkestof, men til Gengæld med alt inden for denne Branche. — — —



*Waldemar Lindewald,
Grosserer.*

Lindewalds Damehatteforretning, Vesterbros Torv, Vesterbrogade 55, blev startet i 1933 af Grosserer Waldemar Lindewald, som døde kort efter.

Forretningen føres nu videre af Frøken Karen Lindewald og Aage Lindewald, der er Søskende til den afdøde.

Hovedartiklen er Damehatte, men der føres ogsaa Tørklæder og Handsker.

Forretningen er gaaet stærkt frem paa den korte Tid, den har eksisteret, saaledes at den fra at beskæftige 8 Mennesker, nu beskæftiger 30—35 Personer. Firmaet, der er

den største Specialforretning her i Landet, har som Forretningsprincip: reel Behandling af Kunderne, og ved altid at tage det Hensyn, at enhver Dame faar, hvad der passer hende, har det vundet et stort og trofast Publikum, som stadig kommer igen. — — —



Lindewalds Damehatteforretning, Vesterbros Torv.

Firmaet Th. Felkov, Damekonfektion en detail, Vesterbrogade 56 og Nørrebrogade 84, blev startet i Hammerichsgade i 1921 af den nuværende Indehaver Th. Felkov, der er en Broder til Thorkild Hansen.

I 1927 flyttede Firmaet til den nuværende Bopæl, og i 1930 oprettedes Forretningen paa Nørrebrogade.

Forretningen fører alt inden for Damekonfektion og Kjoler samt Børnekonfektion.

Der beskæftiges cirka 30 Mennesker i Virksomheden. — — —

Carlton Teatret, Vesterbrogade 66, er bygget af Muremester Fr. Jeppesen efter Tegninger af Arkitekt Axel Maar. Teatrets Aabning fandt Sted i 1928 med Fox Filmen „Fire Sønner“. Det er et fuldt moderne bygget Teater med 835 Siddepladser. Tonefilmsanlægget er Zeiss-Ikon, et af Verdens bedste. — Carlton Teatret har hurtigt vundet Publikums Paa-skønnelse som et i alle Maader udpræget Premiére Teater, hvor kun de bedste Films vises.

Direktør Axel Jacobsen er Bevillingshaver og Leder af det smukke Teater.

Direktøren var iøvrigt tidligere en af Provinsens mest ansete Teaterledere, hos hvem flere af det kgl. Teaters største Kunstnere, deriblandt Mesteren Olaf Poulsen, har gæstere-ret. Efter Genforeningen ledede Axel Jacobsen Det kgl. Teaters Tourné i Sønderjylland med Helge Rodes „Moderen“. — — —

Firmaet B. Okholm, Vesterbrogade 61, blev grundlagt i 1917 af B. Okholm. Virksomheden beskæftiger sig med Salg af Fotografiapparater, Smalfilms Kino, Kikkerter og optiske Instrumenter. B. Okholm startede i 1925 tillige et Atelier paa Vesterbrogade 25, hvor man beskæftiger sig med moderne Portrætfotografering, specielt med „Leica“, forsynet med et særligt Objektiv, der er konstrueret med Portrætfotografering for Øje. Paa Atelieret optages desuden Smalfilm til privat og teknisk Brug. Endvidere fremstilles der alt, hvad Forretningen bruger af Foto-Arbejde. B. Okholm er den eneste Fotohandler herhjemme, der er udlært som optisk Instrumentmager, og Sønnen, der skal overtage Firmaet, studerer i Tyskland. — — —

En af de ældste og mest kendte Forretninger i København er Hans Trojels paa Hjørnet af Saxogade og Vesterbrogade, hvor den blev grundlagt i 1867 og saaledes er en af de faa, som uden Omflytninger



*Th. Felkov,
Grosserer.*



*Axel Jacobsen,
Direktør.*



*Hans Trojel,
Apoteker.*

har fulgt Byens store Udvikling gennem snart halvfjerds Aar. Oprindeligt blev Forretningen drevet som en speciel farmaceutisk Material-, Droge- og Farvehandel, indtil den i 1889 overtoges af Hans Trojel, som udvidede Forretningen til dens nuværende store Omfang, og som trods sine mange Foretagender lige til sin Død i 1935 omfattede den gamle Stamforretning med den største Interesse.

Hans Trojel, der fik Grosserer-Borgerskab i 1895, Bevilling til at drive „Det kgl. Militær- & Vajsenhus-Apoteke“ paa Købmagergade i 1902 og Borgerskab som Chokoladefabrikant i 1924 (se Side 1139), var i flere Aar Medlem af Forretningsudvalget for Højres Arbejder- og Vælgerforening og i mange Aar Formand for denne Forenings Af-



Eksterior fra Hans Trojels Stamforretning, Vesterbrogade.

deling for 13. Kreds. Desuden var han fra 1902—18 Medlem af Københavns Apotekerforenings Takstudvalg. Efter Hans Trojels Død er Forretningen overtaget af hans Søn, Frants Trojel, der efter en grundig, fleraarig kommerciel Uddannelse hjemme og i Udlandet, fortsætter Virksomheden. — — —

Firmaet Stenfeldt Hansen stiftedes i 1923 under Navnet H. Stenfeldt & Co. Firmaet begyndte sin Virksomhed under meget beskedne Forhold og optog straks, som det første i Danmark, Importen af maskintrukket Glas, der netop dengang begyndte at gøre sig gældende paa Verdensmarkedet. Forretningen skaffede sig hurtigt saa mange Kunder, at den stadigt voksende Omsætning nødvendiggjorde mere Udvidelse, og efter at Fabrikant Eduard Stenfeldt Hansen i 1930 havde overtaget Firmaet, fulgte der en Række Udvidelser af Firmaets



Interior fra Stenfeldt Hansen's Spejlglaslager.

Organisation og Arbejdsomraade. Firmaet har som sit Speciale optaget Fabrikation af Bilruder, og denne Gren af Forretningen har udviklet sig betydeligt efter Fremkomsten af det splintfri Glas. Firmaet arbejder ogsaa uden for Danmarks Grænser med Leverancer til saavel Automobilindustrien som til Bygningsbranchen. En Række større



Interiør fra Stenfeldt Hansens Glassliberi.

Opgaver er hidtil udført med Held, saaledes bl. a. Leverancen til Opførelsen af Købbyen i København. Dette er den største samlede Leverance af Spejlglas, der nogensinde er udført i Skandinavien. Gennem sit Arbejde for de glasforbrugende Branchers Forsyning med Raastof paa et sundt konkurrencemæssigt Grundlag har Firmaet haft den Glæde at se forøget Forbrug og Beskæftigelse indenfor hele Branchen. Firmaet har i 1936 et Personale paa ca. 35 Mand foruden Medarbejdere i Udlandet. Firmaets Glassliberi er et af de bedst indrettede i Skandinavien. Virksomheden har Bopæl Vesterbrogade 97. — — —

Brdr. Hansen's Vognmandsforretning, med Kontor Kochsvej 25 og Stald Vesterbrogade 147, blev grundlagt i 1887 af Brødrene C. N. og M. L. Hansen paa Vesterbrogade 147 som kombineret Last- og Personkørsel-Forretning. C. N. Hansen døde i 1920, og Forretningen førtes videre af M. L. Hansen, hvis Søn, Edmund Haslund Hansen, i 1933 overtog Firmaet som Eneindehaver.

Firmaet har kørt for omtrent samtlige Rodemestre og Stævningmænd ved Udpantning af Skat i København; desuden køres for Universitetet, Zoologisk Museum, Metropolitanskolen, Studiegaarden, Regensen og Hærens Officerskole. Der køres tillige specielt

for en Række af de store Kulfirmaer.

Firmaet er en af de faa Vognmandsforretninger, der har bibeholdt Personkørsel med Hestekøretøjer, saasom Brudekaretter, Studentercharabancs o.s.v.



Steder, hvor Firmaet er i Virksomhed.



*Elith Pio,
Skuespiller.*

Skuespiller Elith Pio, Vesterbrogade 174, debuterede i 1907 ved Fjelstrups Selskab. Han har siden været knyttet til forskellige Teatre: Frederiksberg Teater (1908), Casino (1909—14), Dagmar-teatret 1914—31 (med en enkelt Sæsons Afbrydelse) og fra 1931 Det Kgl. Teater. Han havde sit Gennembrud som Chr. VII i „Støvlet-Kathrine“, i hvilket Stykke han spillede ca. 200 Gange. Af andre Hovedroller kan nævnes: Advokaten i „Et Drømmespil“, Mefistofeles i „Faust“, Utkin i „Fanevagt“, Hertugen af Reichstadt i „Ørneungen“,

Jean i „Skyggefiskeren“ og Carl VII i „Jeanne d'Arc“. — — —

Sorte Hest Apotek, Vesterbrogade 124, blev oprettet i 1884.

Den nuværende Indehaver er Apoteker Viggo Wedel, der overtog Apoteket i 1926, efter tidligere at have haft Apotek i Hedensted i Jylland.



Eksteriør fra Sorte Hest Apotek.

Paa Sorte

Hest Apotek beskæftiges der i Dag 10 Mennesker. — — —

Firmaet Møller & Christensen, Axelborg, blev grundlagt i 1880

af Chr. Christensen som Tricotagefabrik med Udsalg i Aarhus og Randers. Nogle Aar efter blev J. Chr. Møller optaget i Firmaet som Kompagnon; Kompagniskabet varede til ca. 1899, da J. Chr. Møller udtraadte af Firmaet.



Interiør fra Møller & Christensen A/S, Ekspeditionen.

Fra den Tid begyndte Firmaet Møller & Christensen at



Interiør fra Møller & Christensen A/S, et af Tilskærerieme.

optage Fabrikationen af Drengetøj og Pigekeksektion, og i de førstkomende Aar udvidedes Pigekeksektionsafdelingen til ogsaa at omfatte Konfirmationsstørrelser. Fra 1911 begyndte Firmaet at fabrikere Damekeksektion, idet samtidig Pigekeksektionsafdelingen blev mindre. I 1910 indtraadte Arild Christensen i Firmaet, som han overtog i Foraaret 1915. Det blev ført videre paa samme Basis indtil 1921, dog med Undtagelse af Tricotageafdelingen, som var blevet nedlagt i 1914. I 1921 blev Firmaet omdannet til et Aktieselskab med Arild Christensen som Direktør, og i 1923 blev Damekeksektionsafdelingen overført til København, hvor senere udelukkende Fabrikationen af Damekeksektion fandt Sted, idet Drengetøjsafdelingen fuldstændig udskiltes, og denne Afdeling blev senere afstaaet, saaledes at Firmaet derefter kun fabrikere Damekeksektion. Denne Fabrikation tog straks et stærkt Opsving; Firmaet driver tillige Fabrikation af Pigekeksektion under Navnet „Emocia“ Pigekeksektion.

Der beskæftiges paa Kontor og Lager ca. 20 Mennesker, og Arbejdsstaben varierer fra 150—200 Mennesker. — — —

Den kendte og stærkt søgte Automatcafé „Vesterport“ i Meldahls-gade har haft til Huse her siden „Vesterport“s Opførelse. Dens Navn i Folkemunde — „Femøren“ — er afledt af Ejendommens „kobberforhudede Antræk“. Caféen var den første i den ny Epoke, som Krisetiden skabte paa dette Omraade. Ved Starten præsteredes daglig i Gennemsnit 300 Middagsmaaltider og solgtes ca. 3000 Stk. Smørrebrød. Caféen, der i vid Omkreds er kendt for sit fortrinlige Smørrebrød og sin ekstra gode Kaffe, blev i 1934 overtaget af Direktør Edmund Petersen som Eneindehaver.

Edmund Petersen har en lang og rigt afvekslende Uddannelse og Virksomhed bag sig, saavel i Udlandet som herhjemme. Han har sej-



Automatcaféen „Vesterport“.

let som Hovmester paa den danske Amerikalinie, var Portier paa „Marienlyst“ 1905—10, paa „Paladshotellet“ 1910—13, havde derefter „Victoria Bodega“ paa Gl. Torv i 3 Aar og var Restauratør i „Do-

mus Medica“ i de første 7 Aar efter Starten. — — —

Isolationsfirmaet Carl Pers, Vesterport 284, blev startet i 1933 af forhenværende Salgsingeniør hos B. & W., Carl Pers, i Forbindelse med A/S Poul

Pers af 1926, hvis Indehaver var hans Søn. Firmaerne udfører al Isolation for Varme, Kulde, Akustik, Lyd, Vand og Fugt m. m.; som Specialiteter har Firmaerne Isoleringsbriketter til Isolation

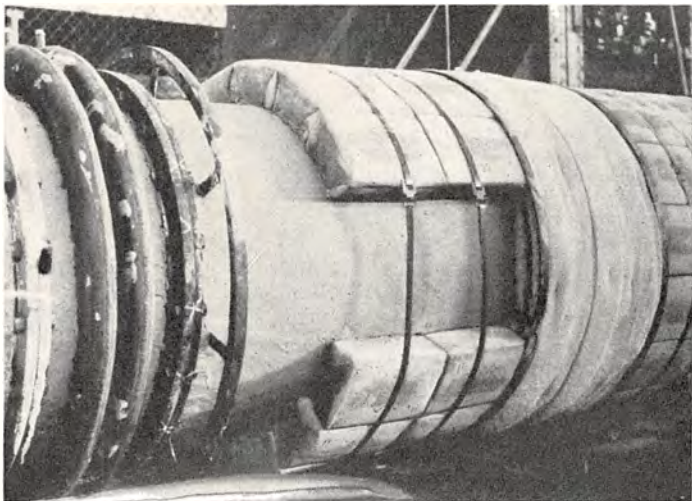

Udstødningsrør isoleret med Briketter.

paa vibrerende Flader, samt Sprøjteanlæg for Paaføring af diverse Lyd- og Akustik-Isolationer og Fabrikation af Perco-Asfalter til Tætning mod Vand, anvendt blandt andet paa Lillebæltsbroen. — — —

Dansk Sterisol Kompagni, Vesterport 455, blev grundlagt i 1934 af Grosserer Steen Andersen og Ingeniør Svend Møller som et Handelsfirma med Repræsentation for Danmark af Præparatet Sterisol, der uden Tvivl er det bedste Desinfektionsmiddel, der i Øjeblikket

er paa Markedet. Det har fundet stor Anvendelse i saavel Landbrug og Mejeribrug som indenfor Industrien. I 1935 udtraadte Steen Andersen og forhenværende Forpagter Ole Munck indtraadte i Firmaet som Kompagnon, og i 1936 overtog han Virksomheden alene.

Grosserer Ole Munck har kon-



Sukkerroetransport paa Lolland. 100 Ctr.



5,08 m³ Kævlé.

strueret en Skovvogn og Landbrugsvogn paa Gummihjul til Hestekraft. Disse Vogne er af en helt ny og ganske speciel Type, som han har forhandlet siden 1935, og i Løbet af dette korte Tidsrum har de allerede vundet stor Udbredelse og bliver af Fagfolk betragtet som et af Fremtidens mest formaalstjen-

lige Køretøjer til saavel Skov- som Landbrugskørsel. — — —

Lucullus, Tivolis Fiskerestaurant, Bernstorffsgade 3, blev, efter at Graus Bræddehytte var lukket, startet af Restauratørerne Ludvig Christensen og A. Andersen; førstnævnte er udtraadt i 1936.

Lucullus er vor fornemste Fiskerestaurant herhjemme; men der serveres foruden Fisk ogsaa Kødretter og Smørrebrød. Her er et stort og broget Publikum af Turister hele Sommeren igennem, og Forretningen er trods sin unge Alder allerede ved at skabe sig et fast Klientel. Der er aaben Terrasse ud mod Tivoli med Udsigt til Pantomimeteatret. — — —

Ingeniør, cand. polyt. A. J. Moe, raadgivende Ingeniør, Bernstorffs-

gade 21, har siden 1919 projekteret bærende Konstruktioner, og i 1930 begyndte han selvstændig Virksomhed med Jernbeton og Jernkonstruktioner som Speciale og i de sidste Par Aar tillige bombe- og gas-sikre Rum. Af de af Ingeniør Moe projek-



*A. J. Moe,
Ingeniør, cand. polyt.*



Sct. Johannes Kirken.



H. C. Ørsted-Værkets Melan-Konstruktioner under Opførelsen.

benhavn's Kommune en Række betydelige Bygningsarbejder for Elektricitetsværkerne, hvorimellem flere Understationer og Transformatorstationer. Flere af disse Konstruktioner, bl. a. H. C. Ørsted-Værket er udført som Melan-Konstruktioner, der skyldes den østrigske Professor Joseph Melan, og som Ingeniør Moe

er den første her i Landet, der har benyttet efter en forbedret Beregningsmetode. Ingeniør Moe er Medlem af Dansk Ingeniørforenings Udvalg for Normer for Jernkonstruktioner, Jernbetonkonstruktioner og Husbygningkonstruktioner m. m. — — —



H. Sindby, Grosserer.

Ingeniør cand. polyt. Karl Hassenkamm startede i 1919 selvstændig Ingeniørvirksomhed, specielt for Udførelse af Vandværker og Levering af Vaskeanlæg og Maskiner til Gasværker. Ingeniøren fik ret hurtigt overdraget betydelige Arbejder, saasom Pumpemaskineriet til Københavns Vandforsynings Anlæg ved Kildedal, Bjellekær, Thorsbro, Marbjerg og Lejre, samt en lang Række Vandværksanlæg, blandt andet

terede større Arbejder skal her nævnes: H. C. Ørsted-Værket, Kødfoderfabriken Grand Danois, A/S Philips Glødelampe- og Radiofabrik, Sct. Johannes Kirkens Spir (genopført af Jernbeton efter Branden i 1934), Boghandlernes Hus i Nyropsgade, og i Ingeniør Moe's Egenskab af videnskabelig Konsulent for Kø-



A/S Philips Radio- og Glødelampefabrik.

Firmaet H. Sindby & Co., Reventlowsgade 12, er startet af Grosserer Sindby i 1917, efter at denne i en Aarrække havde drevet Fabrikationsvirksomhed i Provinsen.

I 1918 overgik Forretningen til et Aktieselskab med H. Sindby som administrerende Direktør.

Firmaet handler med Karosseribeslag og Automobiltilbehør en gros og har en ret betydelig Import og Eksport af disse Artikler.

Det er et af de største Specialfirmaer i Branchen herhjemme. — — —

i Aalborg, Middelfart, Lemvig, Viborg og „Ebberødgaard“.

Endvidere har Ingeniør Hassenkamm udført en Del Afvandingsanlæg, blandt andet for Det Danske Hedeselskab. Sammen med Ingeniørvirksomheden driver Hassenkamm en Handelsafdeling med Salg af Maale- & Kontrollapparater for Fabriksdrift, Auer-Gasmasker, og iøvrigt repræsenterer han en Række tyske, engelske og schweiziske Værker. — — —



Aalborg Vandværk.



*John E. Ormstrup,
Ing., cand. polyt.*

Firmaet Rüttgers & Ormstrup, Colbjørnsensgade 12, startedes i 1932 af Indehaverne Arkitekt John Rüttgers og Ing. cand. polyt. John Ormstrup med det Formaal at drive Arkitekt- og Ingeniørvirksomhed. Firmaet har i den Tid, det har eksisteret, haft en rivende Udvikling, og



*John Rüttgers,
Arkitekt.*

det har maattet udvide med et Kontor for Anvisning af Grunde overalt i Danmark, Salg af Ejendomme, der er opført under Firmaets Ledelse, samt en Afd. for Omsætning af Obl. og andre Værdipapirer. — — —

Flytte- og Vognmandsforretningen samt Budcentralen „Aabac“, ved Frede Garly, Abel Cathrinesgade 1, er et Eksempel paa Nutidens Krav om forceret og dog effektiv Transport. Virksomheden blev startet i 1930 i Saxogade med en gammel Ford-Lastbil og har i faa Aar

udviklet sig til en stor kendt Vesterbroforretning, der disponerer over 2 lukkede Flyttevogne, 10 Lastbiler og 12 Budcykler samt Møbelopbevaringsmagasin. Forretningen har haft Kontor i Kvarteret siden Starten og flyttede i 1934 til de nuværende Lokaler. Budcentralen blev startet i 1932. — — —



Eksteriør fra Firmaet „Aabac“.



*Fru Agnes Møller,
Indehaveren.*

Firmaet Agnes Møller, Hjørnet af Vesterbrogade og Victoriagade, blev grundlagt i 1916 af nuværende Indehaverske, Agnes Møller, paa Vesterbrogade 31.

I 1934 flyttede Firmaet til dets nuværende Bopæl.

Forretningen er en Specialforretning med Kjoler til svære Damer, og er den eneste i sin Art herhjemme.

Kjolehuset er moderne indrettet med mange Prøveværelser, og baade Stuen og første Sal er taget i Brug.

Virksomheden beskæftiger ialt 20 Mennesker. — Fru Agnes Møller er privat en meget anerkendt Kunstnerinde inden for Maleromraadet. Hun har udstillet baade her i Landet og i Paris. — Herhjemme har hun for Eksempel udstillet paa Den frie Udstilling. — — —

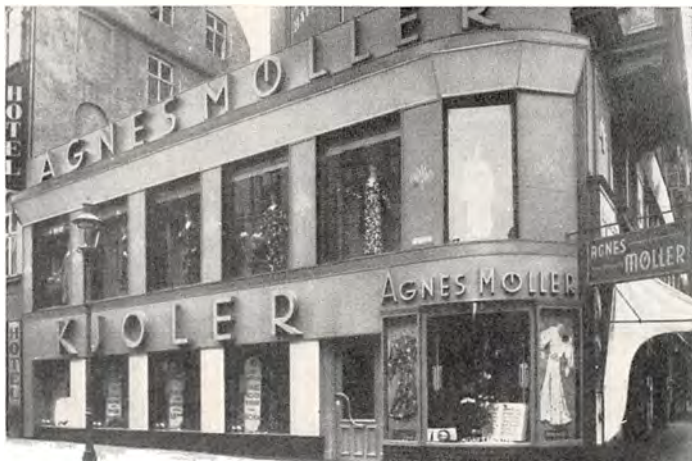

Eksteriør fra Firmaet Agnes Møller.

Joh. Brünnich's Bogbinderi, Æske- & Protokolfabrik blev grundlagt i 1878 i et Kvistværelse i Kannikestræde under saare beskedne

Forhold, men efter et Par Aars Forløb var Omsætningen steget saa meget, at Pladsen blev for trang, og Joh. Brünnich lejede da en Lejlighed i Krystalgade 7 og løste i 1880 Borserskab. Virksomheden gik stadig rask fremad, og Brünnich maatte søge større og



Joh. Brünnich.



Interiør fra Bogbinderiet.

bedre Lokaler, som man fandt i den gamle Borgergaard, Klareboderne 5, som imidlertid blev solgt til Nedrivning i 1898. Forretningen var nu gaaet saa meget frem, at Indehaveren var i Stand til at købe Ejendommen Borgergade 56, der efterhaanden blev taget i Brug til sidste Plads. — I 1909 ansatte Joh. Brünnich sin ældste Søn, Holger Andreas Brünnich, der havde lært Bogbinderiet og faaet yderligere Uddannelse i Udlandet, som Forretningsfører i Firmaet, og i 1919 optog han ham som Kompagnon i Virksomheden, der i 1921 flyttedes til egen Ejendom i Viktoriagade, hvor det fik store, moderne og tidssvarende Lokaler. I 1922 afgik Joh. Brünnich ved Døden, og Sønnen førte nu Firmaet videre sammen med sin Moder, der døde i 1926. H. A. Brünnich er nu Eneindehaver af Firmaet, der i 1927 aabnede en Filial i Lyngby. — — —



Interiør fra Papæskefabriken.



*Reinholdt Grau,
Fabrikant.*

Da Fabrikant Reinholdt Grau i 1911 stiftede sin Virksomhed, var denne den første Specialfabrik for Forarbejdning af Manchetskjorter her i Danmark.

Det var under ret beskedne Forhold i nogle Lokaler Vesterbrogade 24, at Virksomheden paabegyndtes, men det viste sig hurtigt — og endda gentagne Gange — at Udvidelser var nødvendige.

Man saa sig derfor om efter et Fabrikationssted, hvor der var Muligheder for Udvidelser i større Omfang — og i 1917 flyttede Virksomheden da til Viktoriagade 16, som

Fabrikant Grau havde købt, og hvor der var Plads til Bygning af en større Fabriksejendom. I 1924 overtog Fabrikant Grau forøvrigt Københavns Skjortefabrik.

Den store Produktion, som Grau's Virksomhed i Aarenes Løb har præsteret, er ikke mindst i de sidste Aar sat adskilligt



Interiør fra Firmaet Reinholdt Grau.



Interiør fra Firmaet Reinholdt Grau.

mere i Vejret, og Firmaet Reinholdt Grau's Stilling som en af de



Interiør fra Firmaet Reinholdt Grau.

førende Virksomheder paa dette specielle Omraade er yderligere blevet underbygget. Fabrikken beskæftiger 90—100 Mennesker. I 1936 døde Fabrikant Grau, hvorefter Virksomheden ledes af hans Hustru Elisabeth Grau.

Carl Sørensen Eftf. (Carl Jensen), Litografisk Anstalt og Kartonnagefabrik, Viktoriagade 10 A, blev startet i 1890 af Carl Sørensen som et lille litografisk Værksted i Dannebrogsgade; 10 Aar efter flyttedes til Viktoriagade 10 A, hvor man lejede 3. Sal i Bagbygningen. I 1921 blev Firmaet overtaget af Litograf Carl Jensen, under hvis Ledelse Forretningen har taget et stort Opsving, og den indtager en fin Position, hvad angaar Luksus-Kartonnage (fine overtrukne Æsker til Chokolade, Parfumeri, Pudder og lignende).

Denne Del af Virksomheden (Kartonnage) blev først begyndt i 1927, da Carl Jensen installerede et nyt Maskinanlæg til dette Brug. Forretningen drives nu som litografisk Virksomhed med egen Kartonnagefabrik og Prægeanstalt. Ved Overtagelsen i 1921 beskæftigedes kun 3 Mennesker, medens der nu er ca. 60 i Arbejde. Der disponeres over hele Side- og Bagbygningen med 4 Etager. Carl Jensen er udlært Litograf, og tæller blandt sine Kunder Landets største kemiske Fabrikker, Chokoladefabrikker og Apoteker. — — — —

Ingeniør Svend Olsen, Halmtorvet 13, etablerede sig i 1928 efter at have virket i Autotilbehørs-Branchen siden 1910, heraf de sidste 10 Aar som teknisk Direktør for den danske Bosch-Filial. Virksomheden omfatter Handel med



Eksteriør fra Firmaet Svend Olsen.

Auto-Tilbehør, Auto-Elektrisk Materiel, Auto-Udstyr, -Reserve dele og -Værktøj samt forskellige Auto-Specialiteter.

Firmaet Svend Olsen er kendt og har Kunder over hele Landet. Der beskæftiges en halv Snes Mennesker, heraf 2 Rejsende. — — —



*H. O. Møller,
Grosserer.*

Firmaet Møller & Rasmussen, Halmtorvet 16, blev startet i 1921 af de nuværende Indehavere: H. O. Møller og A. C. Rasmussen. Firmaet driver en gros Handel med Jernrør, Centralvarme og Sanitetsartikler. Der beskæftiges ca. 20 Mennesker i Virksomheden. — —



*A. C. Rasmussen,
Grosserer.*

Firmaet Hilmar Seligmann, Flæsketorvet 25, er grundlagt i 1909 og havde indtil 1923 Lokaler paa Dortheavej Nr. 12, hvorefter det flyttede til Kvægtorvet og senere til de nye og moderne indrettede Lokaler i Købbyen ved dennes Aabning i April 1934.



Udstillings-Interiør.

Firmaet driver Handel med samt Import og Eksport af Tarme.

Dets Indehaver er Grosserer Hilmar Seligmann.

Hosstaaende findes et af Firmaet Hilmar Seligmann's Udstilling-Interiører, i hvis Midte Virksomhedens karakteristiske Varemærke „De tre smaa Grise“ toner frem. — — —

Andelsselskabet m. b. A. Schaub & Co., Flæsketorvet 35—37, blev aabnet i 1907 paa Halmtorvet 2, som en Filial af Schaub & Co.s Fabrikker A/S, Esbjerg, med F. Warncke som Leder. I 1912 flyttede Firmaet til Mitchellsgade 13, hvor det har bygget en Forretningsbygning, og Forretningen blev nu ledet af Direktør R. Hoffmann. I 1921 overtog en Del Slagterier Firmaet med det Formaal at danne et Andelsforetagende, og Firmaets Navn blev nu: Filial af Schaub & Co.s Fabrikker A. m. b. A., med administrerende Direktør A. Hansen. I 1930 blev Navnet ændret til Andelsselskab m. b. A., Schaub & Co., København. I 1932 overgik Ledelsen til Direktør M. Nielsen, som nu er administrerende Direktør. De første Aar handlede Afdelingen kun med Tarme og Slagteriprodukter, men 1920 begyndte den en Kommissionsforretning i Flæskehallen og staar nu i Forretningsforbindelse med de fleste danske Andels- og Privatslagterier. I 1934 flyttede Selskabet til den nyoprettede Kødby, hvor den nu har en selvstændig Butik for henholdsvis Tarme og Krydderier, Slagteriprodukter samt Fjerkræ og Æg og Kommissionsforretning i Flæskehallen. — — —



*Joh. Jørgensen,
Viktualiehandler.*

Joh. Jørgensen begyndte i 1890 som Viktualiehandler i Krystalgade 9. I 1893 flyttede han til Rosenborggade 9, hvor han efterhaanden optog en gros Handel. Derefter flyttedes til Mitchellsgade 14 og senere til Syndergaardsgade 3. I 1933 overgik Forretningen til Stifterens Søn, Orla Jørgensen, som fortsatte samme Sted, til Kødbyen aabnede i 1934, hvorefter Forretningen flyttede til den nuværende Adresse, Flæsketorvet 61—67, hvor den nu beskæftiger ca. 50 Mand fordelt mellem Ekspeditionen og Fabrikationen af Fedevarer. — — —

Hotaco, Holbæk Tagpap- & Cementvarefabriker A/S, blev stiftet i

1899 og omdannedes i 1919 til et Aktieselskab med Konsul Aage Beyer som administrerende Direktør. — Selskabet har gennem Aarene været præget af en stadig Udvikling. Den aarlige Produktion udgør 11—12,000 Tons, og af Cementvarer le-



*Aage Beyer,
Direktør, Konsul.*



*Eskil Ley Bruun,
Direktør.*

veres alene for ca. $\frac{1}{2}$ Million Kroner til Storkøbenhavn. Selskabet har i Aarenes Løb oparbejdet en Specialafdeling for Bygningsmaterialer, der er en af Provinsens største, og som desuden repræsenterer de største inden- og udenlandske Huse paa dette Felt.



Isotekt Fabriken.

Cementvarefabriken er endvidere blevet udvidet med Holbæk Grus-, Kalk- og Mørtelværk samt en særlig Afdeling for specielle Letbetonplader: HTC-Bimsbeton. Yderligere optoges i 1932 Fremstillingen



Kontorbygningen paa Sdr. Banevej.

af patenterede Spildevands-Rensningsanlæg, Fedtudskillere og Benzinudskillere. Disse Rensningsanlæg, som er kendt under Navnet HTC-Separatorer og Trix-Husrensning-anlæg, har opnaaet en meget stor Succes over hele Landet som Afløsning af de gammeldags uhygiejniske Septic-tanke.

I 1935 købte Hotaco Firmaet Dansk Halmplade-Fabrik, hvor det fortrinlige Isoleringsmateriale danske Halmfaltplader Isotekt nu fremstilles. I 1936 overtog Hotaco endvidere Fabrikationen af Verdens letteste Isoleringsmateriale: Isoflex, som er en svensk Opfindelse, for hvilken Hotaco nu har Enefabrikationsretten for Danmark og Island. Isoflex er 13 Gange lettere end den letteste Kork og er særlig beregnet for Isolering af de moderne Køletransportmidler. Endelig har Hotaco overtaget Enefabrikationsretten for Sjælland for et dansk Patent paa ventilerende Staldhvelvingeplader.

Hotaco's Datterselskab, Holbæk Øta Kompagni A/S, er Skandinaviens største Specialfirma indenfor denne Branche og det første Firma, der gjorde Produktionen af Østersskaller for Høns til en virkelig Industri. Hotaco's forskellige Afdelinger giver i Sæsonen Beskæftigelse for ca. 300 Mand.

I 1933 blev Selskabets Direktion udvidet, idet Firmaets tidligere Prokurist, E. L. Bruun, indtraadte i Direktionen, samtidig med at der oprettedes Kontor i København. — — —

Boulevard-Teatret, Søndre Boulevard 79—81, blev bygget i 1923. Det har 800 Siddepladser og er moderne og smukt indrettet.

Det ledes af Direktør Oscar Malmstrøm, der er Eneindehaver og



*Oscar Malmström,
Direktør.*

Bevillingshaver. Direktør Malmstrøm har gennem Aarene vist sit Publikum de bedste Film, saavel kulturelle som af oplysende Art.

Oscar Malmstrøm har siden 1933 været Medlem af Bestyrelsen for Biografteaterforeningen. — — —



Boulevard-Teatret.

I 1931 startede Fabrikant Sv. Amelung sit Senge-, Metal- og Møbel-firma under meget beskedne Forhold paa Vester Fælledvej 66. Arbejdsstyrken bestod det første Aar kun af ham selv og en Lærling, som om Dagen besørgede de Ordre, der indløb, og om Aftenen og delvis om Natten lavede det Værktøj, der var nødvendigt, hvis Virksomheden skulde kunne drives fremad. Firmaet har været i jævn og stadig Fremgang siden Starten, og Virksomheden, som nu omfatter Smedeværksted, Malerværksted og fuldt monteret Maskinsnedkeri, beskæftiger Aaret rundt ca. 40 Mand. — —



Interiør fra Firmaet Svend Amelung.

Forlystelsesetablisementet Ny Ravnsborg, Vester Fælledvej 82, blev anlagt i 1884 som et Traktørsted med Restaurationshave, hvor der maatte afholdes Friluftsuperholdning. I de forløbne Aar er der Gang paa Gang foretaget Moderniseringer og Udvidelser. Der opføres hvert Aar i Haven en ny Kabaret, der er en Attraktion ikke alene for det lokale Publikum, men ogsaa for Turister. I 1929 overtog Restauratør Andree-

sen Etablisementet, som han fører videre for egen Regning, histaet af sin Hustru. Foruden Sommer-teatret omfatter Ny Ravns-



Eksteriør fra Ny Ravnsborg.



Ny Ravnsborgs Friluftsteater.

borg ogsaa Selskabslokaler og Festsal med Plads til 300 Gæster. Restauration og Frokoststue, Billardstue og Foreningsskydebaner. Der beskæftiges ca. 30 Mennesker i Sommerens Løb. — — —

Sanitets-, Gas- og Vandmester-Firmaet Willy Hoppe, Valdemarsgade 13, blev etableret i 1917 af Willy Hoppe, efter at han fra 1912 havde været Medindehaver af Firmaet O. J. Smith & W. Hoppe.

Virksomheden beskæftiger sig med Blikkenslageri, Sanitets-, Gas- og Vandarbejder, hvoraf Firmaet har haft flere store Leveringer, blandt andet til Fordfabrikkerne. Endvidere er der udført Arbejder til Søværnet, ved Udvidelsen af Bispebjerg Krematorium samt til „Sparekassen for København og Omegn“. Firmaet ejer den smukke og karakteristiske Ejendom, Valdemarsgade 11—13, som i sin Tid har været Stiftelse for Københavns Tømmerlaug. Willy Hoppe er Formand for „Gas- og Vandmesterforeningen af 1919“. — — —

Firmaet Chr. Petersen, Gl. Kongevej 5, blev grundlagt i 1912 med Kjølefabrikation som Formaal.

Nuværende Indehavere er Chr. Petersen og Laurits Petersen. — —

Firmaet L. Gress-Pedersen blev startet i 1919 ved Roskilde som en større Landkøbmandsforretning, omfattende bl. a. Trælast, Korn og Fødestoffer, Isenkram og Manufaktur. I 1933 overtog L. Gress-Pedersen



Eksteriør fra Firmaet L. Gress-Pedersen.

Kolonialforretningen, Gl. Kongevej 51, der er en af de ældste i Branchen og fører alt indenfor de fineste Specialiteter. L. Gress-Pedersen er uddannet hos Axel B. Lange, Frederikssund, og hos Sidenius, Nykøbing Falster.

Virksomheden beskæftiger 8—10 Mand.—



Karlo H. Gram's Fabrik for Tandlægeartikler.

artikler. Firmaet begyndte under meget beskedne Forhold paa Nørrebros Runddel, men voksede ret hurtigt i Omfang; i Dag er det et af de største indenfor Dentalbranchen. Den hurtige Vækst nødvendiggjorde gentagne Udvidelser og Flytninger. I 1929 flyttede Firmaet til sin nuværende Adresse: Trommesalen 5 (Tandlægeskolens Hus), hvor det disponerer over hele Beletagen til Udstillinger og Kontorer.

I 1930 optoges Fabrikationen af hidtil importerede Tandlægeapparater.

I 1935 opførtes en egen Fabrikbygning paa Hvidovrevej 74, og Fabrikationen udvidedes til at omfatte alle de vigtigste Genstande til en Tandlægeklinik, og i 1936 paabegyndtes endelig Fabrikationen af Tandlægebor. Virksomheden, der fast beskæftiger cirka 60 Mennesker, har Filialer i Sverige og Finland og er desuden repræsenteret i flere andre Lande. — — —



Interiør fra Firmaet Karlo H. Gram.

Københavns Belysnings Kompagni, H. Rasmussen & Co., Sct. Jørgens Allé 10 (Hj. af Gl. Kongevej), blev startet i 1905 og beskæftigede sig oprindeligt med Fabrikation og Salg af Glødenet og Gasartikler, men Firmaet er efterhaanden gaaet over til Rør-, Sanitets- og Centralvarmebranchen, som i en Aarrække har været dets Hovedvirksomhed.

Forretningen, der i 1906 blev overtaget af Grosserer H. Rasmussen, beskæftiger for Tiden cirka 20 Mennesker.



*H. Rasmussen,
Grosserer.*

Bernhard Christensen, Vester Farimagsgade 11, begyndte sin Virksomhed i 1916 med Salg af Autoreserve dele, Tilbehør, Gummi, Olie etc. i Sct. Thomas Allé 2.

Under Bernhard Christensens dygtige Ledelse blomstrede Forretningen hurtigt op, og Lokalerne blev snart for smaa, hvorfor Firmaet maatte flytte til Vester Farimagsgade.



Eksteriør fra Firmaet Bernhard Christensen.



Interiør fra Firmaet Bernhard Christensen.

Bernhard Christensen er Pioner inden for sin Branche, idet han var den første, der begyndte Special-Forretning med Auto-Dele.

Firmaet beskæftiger 10 Mennesker.

Bernhard Christensen forestaar stadig selv Ledelsen af den store og omfattende Virksomhed.

— — —

Ingeniørfirmaet Birch & Krogboe blev grundlagt i 1912 som raadgivende Ingeniørkontor.

Firmaet havde først Bopæl Amalievej 23, men efterhaanden som Virksomheden voksede, maatte den søge større Lokaler, først (1916) i Østifternes Creditforenings Bygning og (1935) i Ingeniørernes Hus, hvor hele den øverste Etage benyttes til Tegnstuer og Administrationskontorer.

I 1933 indtraadte Ingeniørerne cand. polyt. C. Gotthardt og H. Peschardt-Hansen, der havde været ansat i Firmaet fra henholdsvis 1919 og 1920, i Firmaet. Foruden de fire Indehavere beskæftiges for Tiden 12 fastansatte Ingeniører, 7 Konstruktører og Tegnere og 3 Damer i Ekspeditionen. Ingeniør cand. polyt. A. K. Krog er Leder af Jernbetonafdelingen. — — —

Grosserer H. Lembcke's Frugtfirma, Vester Farimagsgade 41, Ørstedhus, blev startet i 1921. Forretningen er en Importforretning af Appelsiner og andre Sydfrugter, og desuden driver Grosserer Lembcke Eksport med danske Frugter (Æbler og Kartoffler) til Tyskland, England og Afrika.

Der beskæftiges 4 Mennesker paa Kontoret. — — —



Direktør V. M. Bolvig.

I Shellhuset residerer i øverste Etage det landskendte Reklamebureau Bolvig Reklame. I lyse, luftige Lokaler arbejder en Stab paa 35 unge raske Reklamefolk med Direktør Bolvig i Spidsen. Bureauet ledes efter de nyeste og mest moderne Principper og har i Løbet af kort Tid skabt sig en Position, der strækker sig langt ud over Landets Grænser. Bolvig Reklame, der ogsaa indehaver Eneretten til de populære Walt Disney Figurer: Mickey Mouse, 3 smaa Grise etc., har Filialer baade i Oslo og Stockholm. Direktør Bolvig har

gennemgaaet en grundig Handelsuddannelse og har gennem flere Aars Ophold i Udlandet studeret Handels- og Reklameforholdene i Tyskland, England og Amerika. Han har i 1936 udvidet sin Virksomhed til at omfatte Filmsproduktion og Udlejning af internationale Films og har overtaget Filmsselskabet „Atlantic Film“. — — —

Kornhandel A/S blev grundlagt i 1924 paa Initiativ af Korngrosserer Matthias Hübsch, (tidligere Flensborg), der indtil sin Død i 1932 var Formand for Bestyrelsen.

Formaalet er at drive Handel med Korn og Foderstoffer i Kommission og for egen Regning. Firmaet koncentrerer Forretningen om Østersøen og Donaulandene og driver Transithandel med de nævnte Varer, og det fik hurtigt en meget udbredt Kundekreds.



Importdamper ankommer med Foderkager.

Lige siden Stiftelsen har A. Hübsch været Firmaets administrerende Direktør. Virksomheden, der er i stadig Vækst, begyndte Stockholmsplads 1 og flyttede i 1933 til Shellhuset, Kampmannsgade 4. — — —



Der losses Foderstoffer til Kornhandel.

Grosserer Anton Thunbo begyndte sin Virksomhed i 1911 med Kontor i Knabrostræde.

I 1912 overtog han Eneforhandlingen af Comptometer Regnemaskine fra Felt & Tarrant Mfg. Co., Chicago, og flyttede Kontoret til Farvergade 8.

I 1918 oprettedes den første Comptometer-Skole for Uddannelse af Eksperter i Regning paa Comptometer, og i 1928 flyttedes Virksomheden til større Lokaler i Farvergade 15. I 1934 udvidede Firmaet atter og flyttede til „Shell-Huset“ i Kampmannsgade.



Model 1936.

Dorr E. Felt, og den første allerede 1886 som Amerikas første brugbare Regnemaskine og som Verdens første Regnemaskine, der betjenes ved Tangenter.

Grosserer Thunbo har faaet sin Handelsuddannelse i Aarhus hos Otto Mønsted, hvor han var i 7 Aar, og derefter 2 Aar i England og 1 Aar i Tyskland i A/S Aarhus Oliefabriks Tjeneste. — — —

Søpavillonen i Gyldenløvesgade, med den smukke Beliggenhed ved Peblingsøen, (se Illustrationen Side 982) blev opført i 1893 i den typiske Pavillonstil.

I Begyndelsen var den ret spartansk udstyret, men i Aarenes Løb er den, uden at dens Særpræg og Hygge har lidt derved, blevet et Samlingssted for Københavnerne.

I 1936 kom Søpavillonen under ny Ledelse, og denne har foretaget en gennemgribende Ombygning og Fornyelse, saaledes at den gammelkendte Pavillon nu fremtræder i enhver Henseende moderne og tidssvarende. — — —



Model 1886.

Comptometer er en Kombination af Additionsmaskine og Kalkulationsmaskine, og den anvendes i meget stor Udstrækning paa Handelens og Industriens Kontorer, af Telefonselskaberne, Kommunerne og i Statens Tjeneste. Maskinen er opfundet i 1884 i Chicago af Mr.

Maskine kom paa Markedet i U. S. A.



Comptometer-Skolen 1936.



Broen over Gudenaå.

Ingeniør
Poul Nielsen,
Nørre Søgade
35, er cand.
polyt. fra 1912.
Han arbejdede
i 1914—15
i Rusland for
Firmaet Christi-
ani & Nielsen,
og i 1916

indtraadte han i Firmaet K. Schøller. Ved K. Schøller's Død blev han administrerende Direktør for Firmaet, som han fortsatte under Navnet A/S Schøller & Nielsen, men siden 1935 har han ført Virksomheden videre for egen Regning under Navnet Poul Nielsen. Ingeniør Nielsen har projekteret og udført de fleste af Burmeister & Wains Nybygninger og Kajanlæg paa Christianshavn og i Sydhavnen, desuden forskellige Brobygningsarbejder, blandt andet Broen over Gudenaåen samt enkelte andre Broarbejder for D. S. B. og Bygningsarbejder for Københavns Kommune. — — —

I 1932 oprettedes en dansk Fabrik under Firmanavn „A/S Spirella“ med Kontorer og Fabrik Nørre Søgade 35 samt Salon i Vesterport. A/S Spirella, hvis Direktør er Frøken O. Nielsen, har siden Starten kunnet glæde sig ved en overordentlig stor Fremgang, som allerede har nødvendiggjort betydelige Udvidelser. I Dag har A/S Spirella ca. 600 Medarbejdere og under Mottoet „Spirella, naar det gælder Figuren“ fortsætter Firmaet stadig sin Fremgang og sin Indsats for Folkehjælpen og dermed for de kommende Slægter. — — —

Ingeniør- & Entreprenørfirmaet A. & E. Kayser blev grundlagt i 1925 af Ingeniørerne A. og E. Kayser med det Formaal at udføre større Jordarbejder med Maskingravning samt at drive Entreprenørvirksomhed i al Almindelighed. Firmaet fik snart overdraget betydelige Arbejder for D. S. B. og senere flere private Udgravningsarbejder i saavel København som andre Steder i Landet. — Da Firmaet fik overdraget Uddybningen af Vide Aa ved Tønder, anskaffede det en „Grab“ Maskine, hvilke Maskiner aldrig tidligere var blevet anvendt til dette Formaal her i Landet, og hvorved opnaaedes, at Uddybningerne kunde finde Sted fra Land, og al Fylden derfor kunde oplægges direkte i Diget langs Kanalen. Denne Fremgangs-



*Åxel Kayser,
Ingeniør.*

maade blev straks optaget af lignende Virksomheder og benyttet nu i stor Udstrækning ved slige Arbejder. Desuden har Firmaet udført en Del Vejarbejder og Broarbejder, blandt andet Tilslutningen ved den ny Fredericia Banegaard. Af Vandingsarbejder kan desuden nævnes Ryde Aa paa Lolland og Køng Mose i Sydsjælland.



Udgravning ved Tønder.

I 1936 udtraadte Ingeniør Erik Kayser af Firmaet, efter at være blevet ansat i Firmaet Kampmann, Kierulff & Saxild i 1927. Ingeniør Axel Kayser leder nu Firmaet alene.



Udgravning ved Brørup-Holsted.

Virksomheden har 3 Gravemaskiner med tilhørende rullende Materiel og beskæftiger jævnlig ca. 50 Mand, til Tider op til det dobbelte.

Firmaet har til Huse ØsterVoldgade 16. — — —

S. O. S. blev grundlagt som Privatfirma i 1932, men overgik kort efter til Aktieselskab, der i Frederiksborggade, ved Søtorvet, driver et Varehus hovedsagelig baseret paa at sælge Folk Varer uden Mellemanderavance.

Tanken har slaaet ualmindelig godt an blandt Publikum, og i Juletiden maatte Tilstrømningen endogsaa reguleres af Politiet.



Eksteriør fra Firmaet S. O. S.



Interiør fra Firmaet S. O. S.

Omsætningen i 1935 beløb sig til over 1 Million Kroner. Der beskæftiges ca. 35 Personer i Virksomheden. — — —

Dansk Sidevognsfabrik, Lille Farimagsgade 10, blev startet i 1934 af Konstruktør A. C. Schultz med Fabrikation af Sidevogne til Motorcykler, paa Aaboulevarden 76. Dette Fabrikat blev kendt under Navnet Acap og vandt hurtigt et godt Marked, saaledes at Firmaet allerede i 1935 paa Grund af Udvidelse maatte flytte til Lille Farimagsgade 10. Firmaet, der producerer ca. 300 Vogne aarlig, har Kundekreds over hele Landet og driver Eksport til Sverige. Der beskæftiges ca. en halv Snes Mand. — — —

Hofpianistinde Johanne Stockmarr, Upsalagade 10, er Datter af Violinisten kgl. Kapelmusikus Ferdinand Stockmarr og Hustru (f. Raun). Hun er udgaaet fra Det kgl. danske Musikkonservatorium med Professor Edvard Helsted som Lærer og havde sin egentlige Debut med filharmonisk Orkester under Ledelse af Professor Franz Neruda i Koncertpalæet.

Johanne Stockmarr, der har givet adskillige Koncerter i Udlandet, blandt andet med den engelske Dirigent Henry Wood, er nu Lærerinde ved Musikkonservatoriet og er dekoreret med Ingenio et arti og med den Mecklenburgske Fortjenstmedalje i Guld. — — —



Hofpianistinde Johanne Stockmarr.

Efter sin Hjemkomst fra Østen startede Grosserer J. L. Dupont i 1901 sit en gros Firma med det Formaal at drive Handel med Kinavarer og oversøiske Produkter, men allerede Aaret efter gik han over til Handel med Metaller og Import af Kemikalier og Raastoffer til Lak- & Farveindustrien. Firmaet repræsenterer desuden indenfor Jutebranchen flere udenlandske Fabrikker og Værks-Sammenslutninger.

Det driver tillige en omfattende Eksport til Sverige, Norge og Finland, og Grosserer Dupont foretager ofte Rejser i Udlandet for at holde Kontakt med sine Forbindelser. Firmaet har Domicil i Malmøgade 4. — — —



*J. L. Dupont,
Grosserer.*

Lee Autogummi A/S blev grundlagt i 1931 paa Østerbrogade 2 A

med det Formaal at forhandle Autodæk og Slinger til Forhandlere over hele Landet. Firmaet repræsenterer det verdenskendte amerikanske Lee Tire and Rubber Co. Det er en selvstændig dansk Virksomhed, der blev oprettet paa Initiativ af Direktør P. Koors, der i 1932 optog Knud



*Knud Gjerløv-Madsen,
Direktør.*



*Poul Koors,
Direktør.*

Gjerløv-Madsen som Meddirektør. Paa Grund af Valutarestriktionerne maatte Firmaet 1933 søge engelske Forbindelser: The Palmer Tyre Ltd. og John Bull Rubber Co. Ltd., gamle, velrenomerede Firmaer. — — —



Kapelsal.

Firmaet Oswald Pedersen, Østerbrogade 91, blev startet i 1922 af Oswald Pedersen, der har 25 Aars Erfaring som Ligkistesnedker. Han er den eneste Ligkistesnedker herhjemme, der udfører Balsamering og Dødsmasker.

Han har indenfor

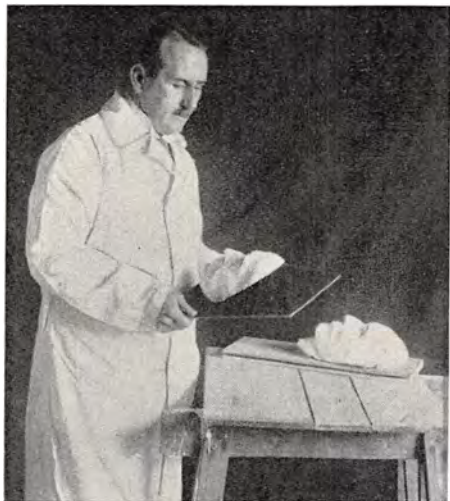

En Dødsmaske formes.

Faget foretaget Studierejser i Tyskland, Schweiz, Sverige og herhjemme.

Der beskæftiges baade Snedkere og Malere i Firmaet, og der findes desuden Systue for Ligtøj.

Oswald Pedersen er udlært som Møbelsnedker og var Bestyrer i sin Faders Liggiste-forretning gennem en længere Aarrække.

Oswald Pedersen er Formand for Østerbros borgerlige 100 Mands Forening.

I 1878 blev der aabnet en lille Traad- og Garnhandel paa Østerbrogade i Kælderetagen i Nr. 124. Men først i 1926, da Karl J. Nissen købte Forretningen og gav den Navnet „Karna“, kom den i hurtig Udvikling.

Ved stor Flid og Dygtighed udvidedes Forretningen, saaledes at den allerede efter to Aars Forløb kom til at omfatte ogsaa Nr. 126, og faa Aar derefter blev hele Stueetagen i begge Ejendomme taget med i Brug.

Forretningen, der saaledes begyndte som Garnhandel, er nu en af Østerbro's største og mest velassorterede Tricotage-, Manufaktur- og Sengeudstyrs-Forretninger.

I Begyndelsen af 1936 afgik Indehaveren, Karl J. Nissen, ved



*K. J. Nissen,
Grosserer.*

Døden, og Ledelsen er nu overtaget af afdødes Enke, Fru Karna Nissen, som stadig fører Forretningen videre.

Virksomheden, der har til Huse paa Østerbrogade Nr. 124—126, skraas for Svømmehallen, er kendt over hele Østerbro-Kvarteret.



Eksteriør fra Varehuset Karna.



Apoteker H. C. Grønbek.



Interiør fra Østerfælled Apotek.

Østerfælled Apotek, Østerbrogade 140, blev etableret i 1930 af Hans Christian Grønbek, der fik Privilegiet som Apoteker i 1915, og som fra 1915—30 drev Apotekervirksomhed i Haarby. Han var Medlem af Bestyrelsen for „Danmarks Apotekerforening“ fra 1920—1930. Østerfælled Apotek er vokset til at blive et af Byens største Apoteker, og der beskæftiges 15 Personer, heraf 5 Kandidater.

Gamma Kolonial-Urtekram, Delikatesseforretning, Fridtjof Nansens Plads 5, blev startet i 1900 af Karl Jensen. I 1924 overtoges Forretningen af nuværende Indehaver, Johannes Nielsen. Firmaet fører alt indenfor finere uden- og indenlandske Specialiteter i Kolonial- og Konserverartikler, og det har egen Import af udenlandske Specialiteter f. Eks. Gaaseleverpostej. Forretningen har en stor Del af sit Klientel indenfor Gesandtskaberne, der ligger i Nabolaget. Der beskæftiges 10 Mand i Virksomheden. — — —



Eksteriør fra Gamma Kolonial-Urtekram.

Efter at Elektrikerne i 1911, efter en 3 Maaneders Lock-out, havde maattet tage et ret føleligt Nedslag i Løn- og Arbejdsvilkaar, modnedes Tanken om selv at starte en Installationsforretning. Paa en Generalforsamling i Elektrikerens Fagforening i København i 1911 nedsattes et Udvalg til at arbejde med Sagen, og i 1912 afholdtes en konstituerende Generalforsamling, hvor A/S Installationsforretningen „Alliance“ blev stiftet. Trods mange Begyndervanskeligheder holdtes Forretningen oppe — væsentlig ved den Støtte, der opnaedes ved, at de kooperative Forretninger og adskillige Foretagender



H. Schou,
Ingeniør.

indenfor Partiet overdrog „Alliance“ deres Arbejde. Naturligvis kneb det med Driftskapital, og i 1914 vedtoges det paa en Generalforsamling at overdrage Forretningen til Dansk Elektrikerforbund, som derefter overtog Aktierne. Forretningens første Bestyrer, Installatør Larsen, afløstes ret hurtigt af Fagforeningens tidligere Formand, C. Tønnesen, som i 1917 afløstes af den nu afdøde Installatør Aksel Mortensen, der i mere end 17 Aar ledede Forretningen, som efterhaanden voksede til at blive en af Landets største Installationsforretninger, og paa et vist Tidspunkt virkelig ogsaa var den største med Hensyn til Antallet af beskæftigede Svende.

„Alliance“ har i de forløbne Aar erhvervet sig en stor og trofast Kundekreds og har gennem sine rimelige Tilbud og sit reelle Arbejde erhvervet store kommunale Arbejder, f. Eks. i Skoler og Alderdomshjem, samt Arbejder i Biografer og Fabrikker. Endvidere Neonreklamer m. m.

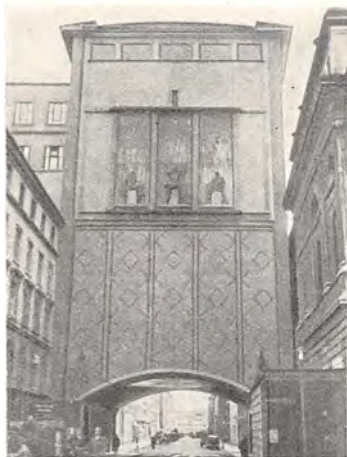

„Stærkassen“.



Eksteriør fra Firmaet „Alliance“.

Der beskæftiges for Tiden 75 Arbejdere og Funktionærer i den store Forretning.

Firmaets daglige Ledelse forestaas af den nuværende Bestyrer, Ingeniør H. Schou.

Virksomheden har Kontorer i Willemoesgade 3.

Paa hosstaaende Billede ser man „Stærkassen“, hvor A/S Installationsforretningen Alliance har udført de mange forskellige elektriske Installationer. — — —



*Jens Hansen,
Formand.*

Andels-Selskabet Danske Andelsslagteriers Tarmsalg, Vejlegade 4—10, blev stiftet i 1913 og blev det første Andelsselskab for Behandling og Salg af Svinetarme. Firmaet begyndte sin Virksomhed i 1914 med 8 Andelsslagterier som Andelshavere.



*K. Ramsing-Jensen,
Direktør.*

Firmaets Bestyrelse bestaar af 5 Mand, og Formand er Gaardejer Jens Hansen, Nakke pr. Nykøbing Sj. Indtil 1931 blev Firmaet ledet af Direktør H. Ankjær, hvorefter Ledelsen blev overtaget af Direktør K. Ramsing-Jensen, der allerede dengang havde været ansat i Firmaet



*Eksteriør fra Danske Andelsslagteriers
Tarmsalg.*

i 9 Aar. Firmaet beskæftiger for Tiden ca. 300 Arbejdere, og Tarmene renses og behandles paa de enkelte Slagterier, der er Medlemmer af Selskabet. De behandlede Tarme eksporteres hovedsagelig til de forskellige europæiske Lande, men Firmaet har ogsaa gennem Aarene knyttet Forbindelser paa mange oversøiske Pladser. Foruden Behandling og Salg af Svinetarme

har Selskabet optaget Forretning med forskellige andre Slagteri-produkter, saasom Spisefedt, teknisk Fedt, Svinelever, Svinenyrer etc., og har gennem Aarene oparbejdet en stor Omsætning i disse Artikler, i hvilke det er blevet et af de førende Firmaer her i Danmark. — — —



*Aug. Neubert,
Grundlægger.*

De Danske Bomuldsvæverier A/S, Viborggade 78, begyndte i 1928. Som Stiftere og Medlemmer af den første Bestyrelse stod Fabrikejerne Poul og Fritz Neubert, der var Indehavere af det gamle Textilfirma Aug. Neubert, samt Højesteretsagfører Ivan



*Carl Neubert,
Fabrikant.*



*Fritz Neubert,
Fabrikant.*

Kondrup. Aktieselskabet overtog Aug. Neuberts Fabrik, Viborggade 78, og fortsatte den Virksomhed, der var drevet her i mere end 60 Aar. Firmaets Grundlægger, August Neubert, der før Krigen i 1864 havde et mekanisk Væveri i Neumünster og solgte



*Poul Neubert,
Fabrikant.*

sine Varer væsentligst nordpaa i Danmark, flyttede efter Krigen Virksomheden til København, hvor han købte en stor Grund paa Hjørnet af Sibbernsvej og Batterivej, den nuværende Viborggade 78, og i Aarene 1866—68 opførte en Fabrik med 30 mekaniske Væve, Farveri, Appreturanstalt og Trykkeri. Senere købte han tillige Jacob og Rubens Shirtingsfabrik paa den nuværende Finsensvej. Aug. Neubert optog sine tre Sønner, Carl, Theodor og Ernst Neubert som Kompagnoner og døde selv 1893 i Meran i Tyrol, hvor hans ældste Søn, Adolph, havde store Besiddelser.

Sønnerne udvidede stadig Virksomheden, optog nye Fabrikationer og oprettede ligeledes Konfektionsfabrikker. Efter Carl Neuberts Død i 1924 overtoges Firmaet Aug. Neubert af hans Enke og to Sønner, Fritz og Poul, som i 1928 ansaa det for mest formaalstjenligt at dele den nu saa store Virksomhed, saaledes at Konfektionsfabrikkerne udskiltes under Firmanavn „Fritz Neubert“, medens Textilvirksomheden koncentreredes paa Fabrikken i Viborggade 78 under Navn af „De Danske Bomuldsvæverier A/S“ med Poul Neubert som administrerende Direktør. Her fremstilles nu en omfattende

Produktion af Bomuldsvarer som afsættes til Konfektionsfabrikker, Skotøjsfabrikker, tekniske Virksomheder etc. og naturligvis til Grossister og Detaillister Landet over. —

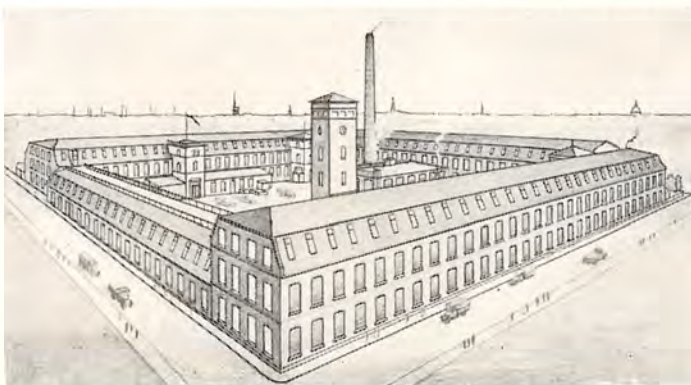

Eksterior fra De Danske Bomuldsvæverier A/S.



*Johan Erich Møller,
Grundtæggeren.*

Isenkram-Firmaet J. E. Møllers Enke & Co., Viborggade 70, blev grundlagt i 1810 i St. Købmagergade af J. E. Møller. Efter hans Død fortsatte hans Enke Virksomheden indtil 1831, da den blev overtaget af Fr. Chr.



*Cornelia Sofie Møller,
f. Raagaard.*

Møller. Nuværende Ledere er E. F. Grunth og E. Hvidt. Firmaet var oprindeligt startet som Detailhandel, men senere blev der slaaet ind paa en gros Handelen. I 1860 flyttedes Forretningen til Lille Købmagergade 62, samtidig med at Detailhandelen ophævedes, saa Forretningen udelukkende blev ført videre med Handel en gros. Da Firmaet stadig udvidede sine Rammer og voksede sig større og større, saa det sig nødsaget til at søge rummeligere og mere moderne Lokaler og købte i 1917 det store Bygningskompleks i Viborggade 70, hvortil Københavns Smergelfabrik ogsaa henflyttedes, idet Grunth og Hvidt i 1911 havde overtaget denne Virksomhed fra Stifteren, Fabrikant Oscar Weitemyer, der i 1890

grundlagde Fabriken, som den første i Branchen herhjemme. J. E. Møllers Enke & Co. driver desuden en omfattende Eksportforretning til Island, Færøerne og Grønland. Firmaet overtog i 1932 Grosserer Oscar Christensens Forretning i Horsens, der siden er blevet drevet som en Filial fra København.——



Personalet fra Firmaet J. E. Møllers Enke & Co. i København.



*H. I. Drucker,
Grundlægger.*



*Robert Drucker,
Grosserer.*



*Holger Drucker,
Grosserer.*

Firmaet H. I. Drucker & Søn grundlagdes i 1847 af H. I. Drucker som en gros Handel med Manufaktur- og Klædevarer og udviklede sig hurtigt til et af de største i Branchen. I Begyndelsen af 80'erne erhvervedes den kendte Ejendom Tordenskjoldsgade 33, hvorfra Firmaet drev en betydelig Eksportforretning paa de skandinaviske Lande. Grundlæggerens Søn, Robert Drucker, der var indtraadt i Forretningen som Rejsende og fra 1876 som Medindehaver, udvidede Virksomheden til ogsaa at omfatte en gros Salg af Pelskind og Pelsværk. I 1887 anlagde Firmaet en Pelsvarefabrik i Malmø. Efter H. I. Druckers Død i 1897 videreførtes Firmaet af Robert Drucker som Eneindehaver og flyttedes i 1898 til den nyaabnede Københavns Frihavn. Pelsvarefabrikken i Malmø blev i 1911 overflyttet til Södra Förstadsgatan 18, hvor den endnu har til Huse. I 1913 ophævedes Klædevarerforretningen, og Firmaets Virksomhed koncentreredes udelukkende om Pelsvarebranchen.

I 1916 overgik Firmaet til dets nuværende Indehaver Holger Johan Drucker, der oprettede Salgscentre i de skandinaviske Hovedstæder og knyttede Forbindelser for Indkøb paa Verdensmarkedets saavel europæiske som oversøiske Pladser. Foruden en anselig Arbejdsstyrke paa Fabrikken i Malmø, beskæftiger Firmaet en Stab af Funktionærer og Repræsentanter. — — —

Erling Borghegn, der har givet sig af med Kajaksporten siden 1923 og har vundet Danmarksmesterskabet i 1925 og 1931, begyndte i 1931 at bygge Kajakker paa Lyngbyvej 30.

I 1933 flyttede Firmaet til nuværende Bopæl, Sundkrogsgade, og her er det udvidet med Tilbygninger og Baadehuse flere Gange. Kajakker og Kanoer fra Borghegn sælges over hele Landet.

Firmaet laver desuden Aarer (Padler) til Kajakkerne. Alle Materialerne, der bruges, ankommer som Raavarer.

Kajak- og Kano-Sporten er i stærk Udvikling herhjemme i Danmark. — — —

Ericksen & Grøn, Skibs- og Baadeværft, Skudehavnen, Sundkrogsgade, blev startet i 1923 som mindre Skibsværft med een Ophalerbedding.

I 1927 blev Pladsen udvidet, og der blev anlagt en større Bedding for Ophaling af store Lystkuttere og mindre Fragtskibe (op til 150 Tons Brutto).

Ericksen & Grøn startede helt alene, men beskæftiger nu cirka en halv Snes Mand med Reparation og Motorinstallation som Speciale.

Firmaet bygger dog ogsaa nye Fartøjer.



Baad paa Bedding.

Baadebygger A. Mortensen, Sundkrogsgade, er af gammel Baadebygger-slægt. Han begyndte i 1921 som selvstændig i et lille Skur og



Interior fra Firmaet A. Mortensen.

byggede Joller, Kaproningsbaade og senere Motorbaade. I 1929 var det nødvendigt at flytte for at faa mere Plads, og A. Mortensen lejede Grund i Sundkrogsgade, hvor han byggede en stor Værkstedbygning og installerede de nødvendige Maskiner. A. Mortensen var den første, der optog Kajakbygning herhjemme, men det er dog

hovedsagelig Bygning af Kaproningsbaade, der har hans Interesse, og disse har han leveret til Klubber over hele Skandinavien. — — —

Johannes Larsen's Købmandsforretning, Strandvej 10, blev startet



Johannes Larsen.



Johannes Larsen's Købmandsforretning.

i 1930 af Johannes Larsen, der i 1935 oprettede en Filial i Skovshoved, Sophus Bauditzvej 20. Der forhandles alt indenfor finere Kolonial og Delikatesser, og der er særskilt Cigar- og Vinafdeling.

Forretningen er meget smukt og moderne indrettet, og der beskæftiges ialt 8 Mennesker i Firmaet. — — —



*J. Siim Marcussen,
Ingeniør.*

Ingeniør J. Siim Marcussen, Svanevænget 8, begyndte selvstændig Ingeniørvirksomhed i 1923, efter at han i over 16 Aar havde opholdt sig i Tyskland (Dresden og Köln), hvor han var knyttet til større Virksomheder indenfor Centralvarmeanlæg.

Ingeniør J. Siim Marcussen har projekteret og ledet Udførelsen af Varmeanlæg i Holland, Belgien, Frankrig, Schweiz og hele Tyskland.

Formaalet med hans Virksomhed her i Landet er da ogsaa udelukkende Installation af Centralvarmeanlæg af alle Kategorier.

Af de største Anlæg han har udført, kan blandt andet nævnes Anlæggene i Sygeplejerskernes Hus, flere Fabrikker, mange store Bygningskomplekser, saasom Taarbækhave, Vestersøhus, Nordre Væn-ge, Provstevænget; desuden i Kingoskirken, den svenske Gesandtskabs-



Munkerup Børnesanatorium, Nordsjælland.

bygning og i Børnesanatorierne Munkerup og Hellebæk.

Der beskæftiges 30—40 fagudlærte Montører, der bliver ledet af en Garantimester.

Den daglige Ledelse af den



„Vestersøhus“.



„Taarbæk Havn“.

store Virksomhed forestaas af Ingeniør J. Siim Marcussen. — — —

Murermester Ernst Jensen stiftede selvstændig Virksomhed i 1904 paa Frederiksberg med Bygning af Villaer. Han begyndte ret hurtigt paa Boligbyggeri og har opført talrige større Bygningskomplekser og Beboelsesejendomme samt flere Fabriksejendomme (Schønning & Arvé, Nordisk Kabel- og Traadfabrikker, Valseværket, Carlsberg Bryggeriernes nye Sodavandsfabrik og Essensbygning).

Ernst Jensen har desuden i Samarbejde med Murermester Johs. Andersen opført Taksigelseskirken og Missionshuset ved Frederiksholm, der nu benyttes som Kirkesal, samt den nye Lucas-Stiftelse paa Bernstorffsvej. Ernst Jensen har endvidere været med til at opføre Gl. Christianshavn, Ny Haraldsgade, Vangegaarden og Borthigsvængekomplekserne, for hvilke Aktieselskaber han er Formand siden Stiftelsen. Murermester Ernst Jensen er siden 1925 Medlem af Københavns



Ved Christianshavns Vold.



Hjørnet af Lynghyvej, Borthigsgade og Rovsingsgade.

Borgerrepræsentation, siden 1916 Bisidder i Københavns Murer- og Stenhuggerlaug og fra 1930 Formand for Fagets Voldgiftsret. — — —

I 1928 stiftedes Firmaet Grue & Co., som autoriseret Ford-Forhandler med Domicil i Hellerup.



*Alfred Ebbesen Grue,
Grosserer.*

Lokalerne paa Hellerupvej blev hurtigt for smaa, og i 1933 flyttede Firmaet til Tuborgvej 50—52, hvor det havde erhvervet en Grund paa 4546 Kvadratmeter, paa hvilken der blev bygget nyt moderne Værksted med tilhørende Reservedelslager, Kontorer, Udstillingslokale og Benzintank.

I 1934 købte Grue & Co. Ejendommen Kongevej 33 i Helsingør og overtog samtidig Ford-Forhandlingen der.

I Virksomheden beskæftiges daglig 51 Mand Aaret rundt, og Fir-



Eksteriør fra Firmaet Grue & Co., Tuborgvej 50—52.



Interiør fra Firmaet Grue & Co.

maets Eneindehaver er Grosserer Alfred Ebbesen Grue. — — —

Maskinfabrikken „Præcision“ blev startet i 1913 under Navnet Klestrup & Alsleben. I 1915 overflyttedes Fabrikken til det gamle Bane­gaardsferræn, Gl. Kongevej 4, og der købtes Fabrik i Nakskov.

I 1917 udvidede Firmaet betydeligt, omdannedes til Aktieselskab og flyttede til Julius Blomsgade 20—22. Her fratraadte Ingeniør Klestrup, og E. Alsleben udnævntes til administrerende Direktør.

I 1923 overtog Direktør E. Alsleben Fabrikken som Eneindehaver og virkede som saadan til sin Død i 1927. Nuværende Eneindehaver, Smedemester Sv. Jensen, der har været Lærling, Svend og Værkfører i Firmaet, overtog da Fabrikken.



Interiør fra Maskinfabrikken „Præcision“

Fabrikkens Beliggenhed er nu Emdrupvej 28, og den drives igen (efter nogle Aars Ophold grundet paa daarlige Afsætningsmuligheder) som Værktøjsmaskinfabrik, med Seriefabrikation af Værktøjsma­skiner (Drejebænke) som Speciale. — — —

Firmaet Jens Andersen & Sønner, Agersøgade 27, blev startet i 1920 af Jens Andersen, der døde i 1921, og hans Sønner, Ejnar, Edvin og Carlo Andersen med det Formaal at udføre Reparationer af elektriske Artikler indenfor Automobilbranchen.

Firmaet er nu et en gros Firma, der handler med alle førende Mærker indenfor elektriske Reservedele og Tilbehør til Automobil­industrien, og det er saaledes udvidet til at omfatte saavel Haand­værk som Handel. — I 1930 byggedes nyt Garagekompleks og Værk-



Eksteriør fra Firmaet Jøns Andersen & Sønner.

steder, og der beskæftiges nu 25 Mand i Virksomheden. — — —

H. F. Jensens Værktøjsfabrik, Agersøgade 24—26, blev grundlagt i 1916 af Fabrikant H. F. Jensen med det Formaal at fabrikere Værktøj til Brug i Maskinindustrien. Firmaets Omsætning er stadig steget, og gennem Mellemforhandlere eksporterer det Fabrikata til saa godt som hele Europa og flere oversøiske Lande.



Eksteriør fra H. F. Jensens Værktøjsfabrik.

Firmaets Fabrikata er meget omfattende og dækker Værktøj af enhver Art til maskinindustrielt Brug.

Firmaets Fabrikata er meget omfattende og dækker Værktøj af enhver Art til maskinindustrielt Brug.

Virksomheden, der nu beskæftiger ca. 35 Mand, ledes stadig af Fabrikant H. F. Jensen. — — —

Firmaet Otto Wismans Eftf., Sejrgade 8, blev grundlagt i 1890 af Tømrermester Otto Wisman, der indtil sin Død i 1917 har udført



Hjørnet af Blaamejsevej og Hillerødgade.

en Række betydelige Tømrerarbejder. I 1917 overtog Tømrermester P. Leth Firmaet, som han stadig driver videre i eget Navn.

P. Leth, der i 15 Aar havde været

Formand hos Wisman, har ligeledes udført en Række betydningsfulde

Tømrerarbejder for saavel private som for Kommunen, blandt andet det store Bygningskompleks Hille-rødgade—Blaamejsevej paa 12 Opgange, Karreen Guldbergsgade—Sjællandsgade paa 4 Opgange, Københavns Brødfabrikers nye Administrationsbygning og Fabriksbygninger i Rymsgade,



Direktør Holg. Cohn's Villa, Valeursvej 9.



Københavns Brødfabrikers Administrationsbygning.

Bing & Grøndahl's Fabriksbygning paa Vesterbrogade, Porcelænsfabriken Nordens Bygninger i Valby, Beauvais & Rasmussen's Fabriker paa Lyngbyvej, Kløvergaarden i Brønshøj og flere Villaer.

P. Leth leder selv det daglige Arbejde, hvorved der beskæftiges cirka 20 Mand. Til Tider er Beskæftigelsesantallet ca. 35. — — —



„Kløvergaarden“, Brønshøj.



Eksteriør fra Firmaet Alex. Petersen.

Firmaet Alex. Petersen, Lyngbyvej 29, blev grundlagt i 1884 af Købmand Lauritz Petersen som blandet Købmandshandel.

I 1908 overtog Sønnen, Alex. Petersen, Forretningen og omlagde den til kun at omfatte Isenkram.

I 1915 købte han Ejendommen af Faderen, og Lokalerne er senere udvidet og moderniseret. — I 1936 blev Kældertagen udvidet for at give Plads til det store Lager.

Baade Alex. Petersen og Sønnen, Harry Bott Petersen, der skal fortsætte Forretningen, er udlært i Faget her og i Udlandet. — — —

Københavns Konserves Kompagni, Lyngbyvej 170, blev startet i 1914 af den nuværende Indehaver, Fabrikant L. Peiter-Hansen, paa Jagtvej 155.

I Begyndelsen drev Firmaet hovedsagelig Import af amerikansk Konserves, men nu omfatter det tillige Fabrikation af Marmelader.

I 1935 udvidedes Fabrikationen, og Forretningen flyttede til Lyngbyvej 170, hvor den stadig har til Huse.

Der fremstilles forskellige Marmelader og Gelée, hvoraf Firmaet eksporterer en Del. Virksomheden har Enefabrikationsret af de kendte Dana Pyntebær (Gelékugler), der blandt andet bruges til Dekoration af Kager, Is m. m.

Københavns Konserves Kompagni har egne Rejsende over hele Landet og beskæftiger cirka 20 Personer. Dets Produkter fik Guldmedalje i København i 1933.

I 1934 blev det præmieret af Industri- raadet og i 1935 fik det Guldmedalje i Bruxelles.

Paa hosstaaende Billede ser man Københavns Konserves Kompagni's Stand paa Udstillingen i Bruxelles i 1935.

— — —

— — —



L. Peiter-Hansen, Fabrikant.



Fra Bruxelles Udstillingen.

Cathrine Horsbøl & Co., Haslegade 1, blev grundlagt i 1895 som et Snedkerværksted for Kunstmøbler. Th. G. Madsen traadte ind i Firmaet i 1905 som Værkfører, og i 1914 overtog han Virksomheden og købte Ejendommen, hvor Firmaet har til Huse. Th. Madsen døde i 1933, hvorefter Sønnen, H. O. Madsen, fører Firmaet videre. Der beskæftiges 10—15 Mand. — — —



Interiør fra Cathrine Horsbøl & Co.

Fabrikant V. Friborg, Hammershusgade 10, paabegyndte i 1899 en mindre Konservesfabrik paa Lyngbyvej 30 med Fabrikation af Syltetøjer og Frugtsafter i Særdeleshed. I 1924 købte han Københavns Frugtsaft-, Vin- & Konservesfabrik (med tilhørende Ejendom), som

han drev videre under Navn „Københavns Frugtsaft-, Vin- & Konservesfabrik ved V. Friborg“. Han havde desuden optaget Fabrikation af Frugtvine, som efterhaanden er blevet en stor Afdeling. — Fabrikken har



Eksteriør fra Firmaet V. Friborg.

gennemgaaet flere Moderniseringer af saavel Maskiner som Lokaler, og der beskæftiges ca. 30 Mand. I de senere Aar har Firmaet eksporteret et temmeligt stort Kvanta syltede Konserves, bl. a. til Palæstina, hvor der synes særlig store Salgsmuligheder. — — —

Firmaet Chr. Krüger, Rovsingsgade 11, blev grundlagt i 1916 af Grosserer Joh. Chr. Krüger med Fabrikation af Kødekstrakter og Bouillon-Terninger som Formaal. I 1922 lagde han hele Forretningen om, løste Grosserer-Borgerskab og begyndte Import med Galanterivarer, Juletræsdynt og Nytaars-Fyrværkeri som Speciale. Denne Forretning oparbejdede han til at blive en af de førende indenfor Branchen, med Salg til saavel Grossister som Detaillister.

Efter Valutacentralens Oprettelse maatte



*V. Friborg,
Fabrikant.*



*Chr. Krüger,
Grosserer.*



Interiør fra Firmaet Chr. Krüger.

Importen indskrænkes betydeligt, og Krüger gik derefter over til at lade mange af Artiklerne fremstille i dansk Fabrikation, et Forsøg, som gennemførtes med stort Held i smukt udførte Varer og prima Kvaliteter. Firmaet har stadig haft en stigende Omsætning og Kundekreds. Fyr-

værkeri-Afdelingen har til Huse i Fortunfortet. — — —

Snedkermester Aug. Harder begyndte selvstændigt Snedkeri i 1908 med Trappegelændere som Speciale. Han har inden for dette specielle Felt udført mange store Arbejder, blandt andet til flere af vore større



Værkstedet.



Aug. Harder.



Opgang i Vesterport.

kommunale Skoler, en Del af Rigshospitalet, Militærhospitalet, Serum-Instituttet, Vesterport, Ortopædisk Hospital, Ingeniørernes Hus, Vægtergaarden, Ungkarlegaarden og talrige private Bygningskomplekser samt større Villaer. Snedkermester Harder har siden 1924 haft Værksted i Raadmandsgade 36. — — —

A/S Dansk Champignon Industri blev grundlagt i 1931 med det Formaal at skabe en dansk Champignonkonserves, idet der indtil da udelukkende kendtes franske Champignon. Begyndelsen var forenet med store Vanskeligheder paa selve Dyrkningens Omraade, eftersom Champignon er en meget vanskelig Kultur, som endnu ikke kan dyrkes med Held hver Gang. Firmaet formaaede paa kun eet Aar at skabe saa stor Interesse for Sagen, saaledes at det nu er blevet en almindelig Kultur blandt danske Gartnere. Raaproduktet, der i 1930 forhandlede til Kr. 20 pr. kg paa Københavns Grønttorv med en Tilførsel af 3—5 kg pr. Uge, forhandles nu til 2—3 Kr. pr. kg med en Til-



*Knud Lessing,
Direktør.*

førsel af 2500 kg pr. Uge. Dansk Champignon Industri, der er den største danske Champignonkonservesfabrik her i Landet, har oparbejdet en betydelig Eksport til Skandinavien, foruden at det har optaget andre Konserver, saasom Asperges, forskellige Supper og Tomatcatchup. I de sidste Aar har man opelsket Dyrkning af Artiskokker, som før blev importeret fra Frankrig, medens Forbruget nu næsten dækkes af danske Producenter. Den driftige Virksomhed, der paa flere Omraader har skabt ny dansk Industri, flyttede i 1932 til egen tidssvarende Fabriksbygning i Raadmandsgade 43—45, hvor der beskæftiges ca. 25 Mand under Ledelse af Direktør Knud Lessing, der har været knyttet til Firmaet siden dets Start. — — —

Firma Th.

F. Mauritzen, i Raadmandsgade 60, blev grundlagt i 1902 af Smedemester Th. F. Mauritzen i Nørrebrogade 110, og beskæftiger sig med Smede-, Gas-, Vand-



Eksteriør fra Firmaet Th. F. Mauritzen.

og Sanitetsarbejde. I 1908 flyttede Firmaet til Nørrebrogade 108 og derfra i 1934 til Raadmandsgade 60, til den af Firmaet Th. F. Mauritzen opførte Ejendom.

I 1930 havde Virksomheden en Filial i Heinesgade, men denne blev ved Flytningen til Raadmandsgade slaaget sammen med Hovedforretningen. I 1928 indtraadte som Medindehaver Sønnen, Vald. Mauritzen, der er udlært i Smede-, Gas-, Vand- og Sanitetsfaget og dimitteret fra Københavns Teknikum i 1928.

Firmaet forhandler alle sanitære Artikler og er tillige Forhandler for C. M. Hess' Fabrikker i Vejle af Kakkelovne, Kaminer og Bygningsstøbegods.

— — —

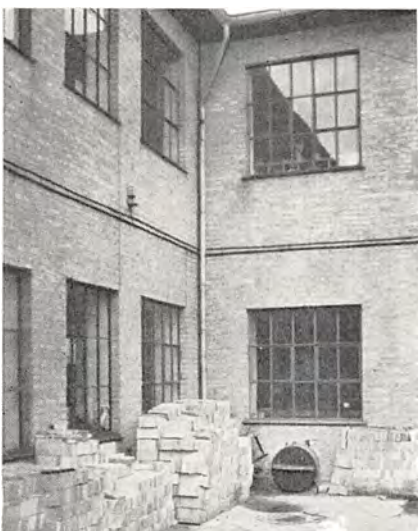

Eksteriør fra Firmaet Th. F. Mauritzen.



Eksteriør fra Mineralvandsfabriken „Balderskilde“.

Fabrikant K. Knudsen begyndte Fabrikationen af Mineralvande i 1905 ved Køb af Mineralvandsfabriken „Helge“, H. C. Jensensvej 1, der den Gang ejedes af Fabrikant Madsen. Ved Overtagelsen kunde Forholdene ikke være mere beskedne, idet Fabrikant Knudsen i Begyndelsen, med kun en Medhjælper og Kusk, selv maatte forestaa hele Arbejdet. Det varede imidlertid ikke længe før Fabriken udvidede, idet Fabrikant Knudsen i 1909 ved Køb og Overtagelse af Mineralvandsfabriken „Balderskilde“, Baldersgade 8, fik nogle betydeligt større Lokaler, og samtidig samlet de to Fabriker under det nuværende Navn. Herefter fulgte en Række Aar, hvor Fabriken bestandig har haft en rivende Fremgang, saaledes at den i 1924 atter maatte udvide med Nybygning og Anskaffelse af tre nye Transportbiler samt



Interiør fra Mineralvandsfabriken „Balderskilde“.

moderne Maskiner til Fabrikationen. I Aarenes Løb har Fabrikens Produkt vundet mere og mere Indpas, og i 1935 maatte Firmaet flytte til den store nyopførte Fabrik i Vermundsgade 11. Firmaet er her af Fabrikant Knudsen bragt frem til en kendt Virksomhed, der ikke alene i København, men ogsaa i Provinsen har opnaaet et stort Antal faste Aftagere. I 1906 fik Firmaet Guldmedalje paa Udstillingen i Bruxelles. Ledelsen forestaas af Fabrikant K. Knudsen og Sønnen, B. Knudsen, der blev optaget som Medleder i 1933. — — —

Aktieselskabet V. A. Høffding oprettedes i 1932 i Ryesgade. Bestyrelsen er Direktør Poul Friderichsen, De forenede Automobilfabriker, Odense, Fabrikant K. A. Hartmann og Ingeniør V. A. Høffding, begge København. Firmaets Speciale er Staalrørmøbler samt i det sidste Aar Kontormøbler i Staalplade, Kartotekskabe, Skriveborde, Brevordnerskabe, Garderobeskabe, Fabriksstole, brandsikre Skabe etc. Da Pladsen i Ryesgade blev for snæver, flyttede Fabrikken i 1935 sammen med K. A. Hartmanns Maskinfabrik til den store nybyggede Fabrik i Vermundsgade 5. — — —



Interiør fra Direktionskontoret.

Firmaet Herm. Hartberg, H. P. Ørumsgade 5, blev grundlagt i 1916. Siden 1920 har Grosserer Hartberg været Encindehaver. Firmaet driver Agentur for tysk Sølvtraad, Sikringspropper, Sikringspatroner og Lamelsikringer. Grosserer Hartberg eksporterer til hele Verden og har fast Lager i Finland (Helsingfors). Paa Grund af de vanskelige Valutaforhold gaar Varerne nu til Frihavnen og kommer saaledes slet ikke ind i Landet. — — —

Ingeniørfirmaet Drost & Rye Petersen, Heimdalsgade 6, blev grundlagt i 1916 af Ingeniør O. Drost og Ingeniør O. Rye Petersen med Centralvarme- og Sanitetsanlæg som Formaal.

Efter at Firmaet i 1920 flyttede ud i egen Ejendom i Heimdalsgade, har Forretningen været i stadig Fremgang og har ud-



*O. Drost,
Ingeniør.*



*O. Rye Petersen,
Ingeniør.*

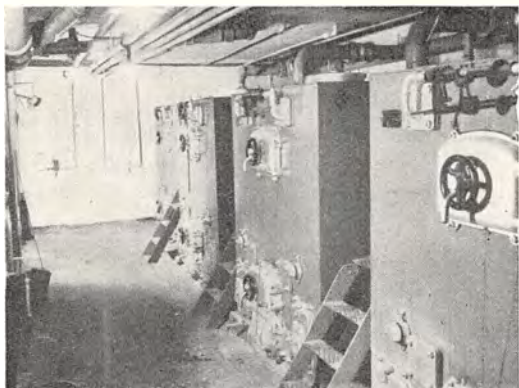

Kedelanlæg.

ført saavel Sanitets- som Centralvarme-Installationer i baade gamle og nye Ejendomme med tilsammen ca. 12000 Lejligheder, desuden i mange offentlige Bygninger, blandt andet Landbohøjskolen, Politigaarden og Statsprøveanstalten.

Firmaet har tillige, dels for egen Regning, dels i Kompagni med forskellige Bygmestre, opført en Del

af Københavns nye moderne Ejendomme, blandt andet „Salvatorgaard- den“ og „Bartholomæusgaarden“ i Torvegade, „Treleddet“ paa Finsensvej og „Valbyport“ ved Valborg Allé, samt den store Bebyggelse ved Frederiksborgvej „Bispehusene“, „Boparken“ og „Laugsgaarden“ (700 Lejligheder).

Begge Indehavere leder stadig den daglige Drift af Firmaet.

Virksomheden, der stadig har til Huse i Heimdalsgade 6,

beskæftiger gennemgaaende 60 Mand og 10 Funktionærer. — — —

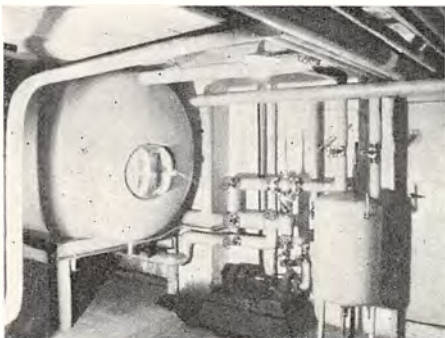

Beholderanlæg.



Voldgaarden.

Fabriken „Fremtid“, Heimdalsgade 10, blev startet i Jylland i 1912 af Anton Rasmussen som Fabrik for Kreaturbindsler. I 1916 flyttede Firmaet til København, Solitudevej 5, og i 1919 byggede Anton Rasmussen den nuværende Fabriksbygning i Heimdalsgade. I 1934 overtog Sønnen, Poul Rasmussen, Firmaet. Der fremstilles alle Arter



Interiør fra Smedeværkstedet.

af Kreaturbindsler samt andet Staldinventar, men det specielle Bindsel, som Anton Rasmussen begyndte at fremstille i 1912, er stadig Hovedartiklen, og der er siden da solgt over en Million af disse. Værerne sælges til Landmændene over hele Landet. — — —

Murermester Fr. Fugmann, Borgmester Jensens Allé 1, begyndte selvstændig Virksomhed i 1897 og har i Aarenes Løb opført en meget lang Række Ejendomme i København og paa Frederiksberg for saavel egen som for andres Regning, bl. a. Jagtborg paa Jagtvej, Serridslevgaard paa Hjørnet af Borups Allé, fire Komplekser i Niels Brochsgade-Soldenfeldtsgade vis à vis Glyptoteket. I 1924 ophørte Fugmann med sin Murermestervirksomhed for at hellige sig forskellige Tillidshverv i Murerlauget og som Repræsentant i Københavns Kreditforening, Vurderingsmand for Københavns Magistrat, Medlem af Repræsentantskabet for Københavns Brandforsikring o. a. lign. Tillidshverv. — — —

Albert Hansens Modellsnedkeri, Vølundsgade 10—12, blev startet i 1901 af Albert Hansen, der afgik ved Døden i 1934, hvorefter Firmaet føres videre af hans Enke. Modellerne, der bliver fremstillet til Støbegods af enhver Art og Størrelse, laves af Fyrretræ eller særlige Træsorter. Virksomheden, der ogsaa laver Modeller til Provin-



*Albert Hansen,
Snedkermester.*

den har som Kunder vore større Virksomheder indenfor Maskinbranchen. Der beskæftiges 6—8 Mand i Snedkeriet. A. Hansen var Medstifter af Foreningen af Modellsnedkermestrene. — —



*Interiør fra Albert Hansens
Modellsnedkeri.*



F. C. Frederiksen,
Snedkermester.

I 1906 begyndte Snedkermester F. C. Frederiksen selvstændig Virksomhed sammen med Snedkermester A. P. Kanstrup, der imidlertid udraadte i 1910, hvorefter Snedkermester Frederiksen har været Eneindehaver. Firmaet beskæftiger sig



Den franske Skole.

med alle moderne Bygningsarbejder og har udørt Snedkerarbejdet bl. a. paa Den franske Skole, Kristinegaard, mange Privatejendomme og Beboelsesbygninger, f. Eks. Syven, Kongedybet, Norgesgade, Syvens Allé, en Række større Arbejder for Kommunen og en Del Villaer: Dispathør Skovgaard Petersens Villa, Grosserer Norstrands Villa og Vekselerer L. Palsbys Villa. Firmaet, der har til Huse Baldersgade 6, beskæftiger ca. 20 Mennesker. — — —



Eksteriør fra Firmaet F. C. Frederiksen.

Spiralborfabriken Jenco, Baldersgade 46, blev startet i 1918 af Jørgen Jensen. I 1933 overtoges Virksomheden af de nuværende Indehavere, Fabrikanterne Nielsen & Buchleitner. Der fabrikeres udelukkende Spiralbor, som leveres til vore større Isenkræmmere og Grossister. — Der fremstilles ca. 150,000 Spiralbor om Aaret i 110 forskellige Dimensioner. — — —

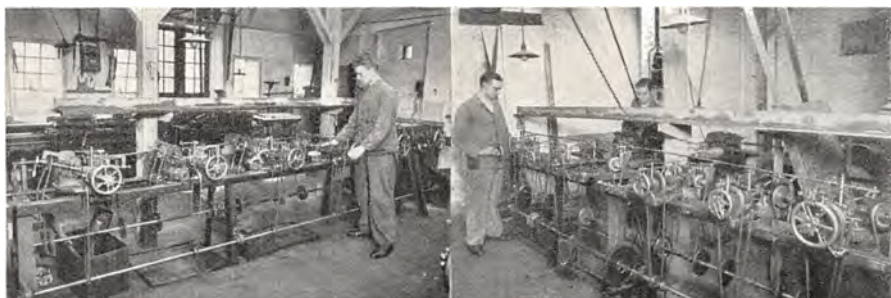

Interiører fra Spiralborfabriken Jenco.

C. C. Clausens Bagerier, Ægirsgade 10, blev startet i 1910 af C. C. Andersen. I 1919 overtog Bagermester C. C. Clausen Virksomheden. Det var den Gang under meget beskedne Forhold, og der beskæftigedes 3—4 Mennesker. Nu er Bageriet indrettet med alt moderne Udstyr, saasom Fryseanlæg, og Arbejdsstyrken er paa 25 Mand, og Firmaet har 4 Biler til Udbringning af Varerne. Forretningen er baade Bageri og Konditori.



*C. C. Clausen,
Bagermester.*

C. C. Clausen har to Forretninger (Ægirsgade og Thorsgade) og talrige Filialer, og hans Søn er nu Medindehaver af Virksomheden. Firmaet har været Hovedleverandør til f. Eks. Kaffevojnene gennem 20 Aar. C. C. Clau-



Eksteriør fra C. C. Clausens Bageri, Ægirsgade 10.

sen er Medlem af Københavns Bagerlaugs Bestyrelse, og i 1933, da Lauget havde Udstilling i Tivoli, var Clausen med i Udvalget. — — —



*C. Frederiksen,
Direktør.*

Snedkermester C. Frederiksen, nuværende Direktør for A/S Gormsgades Maskinsnedkeri, Gormsgade 23, begyndte i 1908 selvstændigt Maskinsnedkeri og overtog i 1925 som Hovedaktionær A/S Gormsgades Maskinsnedkeri. Virksomheden, som begyndte med 3—4 Mand, beskæftiger i Dag ca. 40 Mand, og Direktør Frederiksen tager personlig Del i Arbejdet.

Af Arbejder, Virksomheden har udført, kan nævnes Snedkerarbejdet for Broderselskabets Byggeforening „Fremad“, der omfatter ialt 43 Stk. Smaahuse, Den sønderjydske By paa Fre-

deriksberg, Alderdomshjemmet „Købmandsbo“ paa Frederikssundsvejen, „Hvidkildegaard“ for Københavns alm. Boligselskab, samt en Del Arbejder for Staten og Kommunen m. m. — — —



*Jørgen M. C. Vejlfeldt,
Ingeniør.*

Ingeniør Jørgen M. C. Vejlfeldt, Nørrebrogade 23, er praktisk uddannet i Maskinfaget paa Ingeniør T. H. Mahlers tidligere Maskinfabrik i Vejle og teoretisk uddannet som Maskiningeniør paa Odense Maskinbygnings-Teknikum.

Efter at have haft Stilling paa Tegnestuen paa flere af de større Maskinfabriker i Provinsen og efter under Verdenskrigen at have aftjent sin Værnepligt som Løjtnant ved Kystartilleriet, kom Ingeniør Vejlfeldt i 1918 til Firmaet Georg E. Mathiasen, Øresundsgade 10—14, som Ingeniør og overtog Aaret efter

Ledelsen af Firmaets Tegnestue, som efterhaanden beskæftiger 6 Ingeniører foruden Tegnere og Personale i Firmaets egen Lyskopieringsanstalt. — Gennem Arbejdet for dette Firma og ved Studierejser i Udlandet er Ingeniør Vejlfeldt blevet Specialist i Vaskeridesinfektion og Sterilisation samt Dampkøkkenanlæg. — — —

Imperial Permanent Fabrik, Fabrik for Damefrisørartikler, blev startet i 1930 af Indehaveren C. Finnberg-Sørensen, med Lokaler i Larsbjørnstræde.

I Løbet af faa Aar er Fabriken vokset til at blive en førende Special Fabrik for Damefrisørartikler i Skandinavien og har ligeledes oparbejdet en stor Eksport.

Firmaet flyttede i 1933 til større Lokaler paa Nørrebrogade 52, hvor det nu foruden Fabriken har store smukke Udstillingslokaler med Udstilling af Fabrikens mangfoldige forskellige Fabrikater. — — —



*C. Finnberg-Sørensen,
Fabrikant.*

A/S Smith, Mygind & Hüttemeier, Nørrebrogade 68, blev grundlagt i 1872 af de to Ingeniører, J. Chr. Mygind og N. Smith, under ret beskedne Forhold, idet Værkstedet blev ind-



Transport af en 130 m³ Lancashire-Kedel. Vægt 32 Tons.

rettet i en Rejsestald ud mod Nørrebrogade. Firmaet blev hurtigt anerkendt for at levere godt og velkonstrueret Arbejde, og i Begyndelsen af 80'erne opførtes moderne Værksteder og Støberi paa en ca. 30.000 Kvadratalen stor Grund beliggende mellem Nørrebrogade og Guldbergsgade.

I 1894, da J. Chr. Mygind døde, overgik Fabriken til et Aktieselskab under det nuværende Navn, idet den blev sammensluttet med Maskinfabriken Th. Hüttemeier's Efterfølger, Caroc & Schiemann, og begge Virksomheder samledes paa Nørrebrogade. I 1918 overgik Selskabet til Kalundborg Skibsværft, men blev efter dettes



Interiør fra Brede Klædefabrik.

Standsning reorganiseret i 1923 og har siden arbejdet sig jævnt fremad. De sidste ca. 15 Aar har Firmaet særlig beskæftiget sig med Fabrikation af Højtryksdampkedler og automatiske Fyrapparater, de saakaldte Underfeed Stokers, og har for 3 Aar siden fortsat i samme Branche, idet der ogsaa fabrikeres Centralvarmekedler og automatiske Fyrapparater for disse. Kedelfabrikationen omfatter baade større og mindre Enheder, f. Eks. er til Carlsberg Bryggerierne leveret 6 Stk. Kedler med Economisere med ialt ca. 4.000 m² Hedeflade og 20 Atm. Tryk.

I 1930 udførtes forskellige Ombygninger og Udvidelser af Værkstederne med Anskaffelse af flere moderne Værktøjer. — — —

Otto Linnemann begyndte i 1921 Handel med Konfekturer i en af Byens mindste Butikker (samlet Areal 12 m²) beliggende Falkonerallé 76, hvor det lykkedes ham at faa en efter Forholdene meget stor Omsætning. I 1922 overtog O. Linnemann Konfekturerforretningen „Regina“, H. C. Ørstedesvej 73, og samme Aar overtog han Forretningen Nørrebrogade 74, samtidig med at Falkonerallé 76 afstodes. Fra 1924—25 ledede O. Linnemann Miko A/S, Nørrebrogade 18 A, som administrerende Direktør, og fra 1926—27 ledede han A/S Ste-

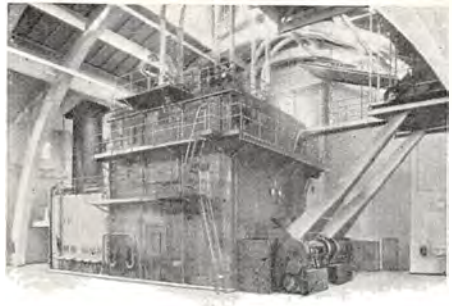

Interiør fra Carlsberg Bryggeriernes Kedelhus.



Otto Linnemann,



Byens største Paaskekæg.

phan, Nørrebrogade 195 som Forretningsfører. I 1927 valgtes han til Direktør i A/S Stephan, hvor han i den forløbne Tid har ført Omsætningen frem, saaledes at den i Dag er Nørrebros største og mest velassorterede Konfektureforretning. Fra 1926—29 drev O. Linnemann en gros Handel samt Eksport af Chokoladevarer. Han har i alle Aarene haft stor Jule- og Paaskeindustri, f. Eks. fremstillede han i 1934 12.645 Paaskekæg, som alle blev solgt i

Forretningerne Nørrebrogade 74 og 195, og man kunde i de Dage, Paaskesalget varede, se det Særsyn, at Kunderne stod i Kø og Politiet til Tider maatte regulere Færdselen. O. Linnemann, der har gennemgaaet Kursus for at følge med indenfor det sidste nye, fremstiller nu Dessertes og Stænger i prima Kvaliteter, og han forestaar i Fællesskab med



Nørrebrogade 195.

sin Hustru selv Ledelsen af den stadig opadgaaende Virksomhed, der paa hele Nørrebro er kendt af selv de mindste Børn. — — —



Nørrebrogade 74.

Det kendte Firma, Cyklelageret Torpedo, blev startet i 1918 paa Nørrebrogade 72 af Edm. Christensen. Filialen, Nørrebrogade 80,

blev etableret i 1919, og i de følgende Aar blev der etableret ialt 13 Udsalg, dels i København, dels i Odense, Vejle, Fredericia og Aalborg. Der sælges saa godt som alle mulige forskellige Ting, men Cykler er Hovedartiklen. Edm. Christensen døde i



*Edm. Christensen,
Grundlæggeren.*



Eksterior fra „Torpedo“.

1934, og siden har Enkefru Clara Christensen været Eneindehaver. Firmaet, der har Hovedkontor og Lager Kong Georgsvej 12, beskæftiger cirka 30 Mennesker. — — —

Hans Olsens Børstefabrik, Nørrebrogade 102, blev startet af Børstenbinder Hans Olsen i 1886 som et ganske lille Værksted i Thorsgade. 10 Aar senere flyttede Firmaet til den nuværende Bopæl, og her optoges mere fabrikmæssig Drift. Hans Olsen gik i de første Aar selv og forhandlede sine Børster til Isenkræmmere i København; den Gang var det hovedsagelig Husholdningsbørster, men efterhaanden har Firmaet specialiseret sig i Fabrikation af Industribørster til teknisk Brug, og dette er nu Hovedartiklen. Der fabrikeres dog ogsaa andre Børster, saasom Husholdningsbørster, Barberkoste, Tandbørster, Pensler, Tractorkoste til Kommunen etc., ialt fabrikeres ca. 5000 Des-sins. I nær Fremtid installeres et nyt Maskinanlæg, hvorved Produktionen forøges yderligere. Firmaet har Kundekreds over hele Landet, og det driver Eksport til Norge, Sverige, Island og Syd Amerika. Sønnen, Hans Erik Olsen, er uddannet i Firmaet og indtraadte i 1935 i Ledelsen. — — —

Elo Banke, Fabrik for Arbejdstøj, Nørrebrogade Nr. 148, blev startet i 1927 af nuværende Eneindehaver Elo Banke under meget beskedne Forhold.

Forretningen har efterhaanden udviklet sig

til at være den største i Danmark indenfor Branchen. Der beskæftiges i Dag ca. 175 Mennesker.

Firmaet, der har Fabrikslokaler paa første og anden Sal, Kontor og Lager i Stuen, forhandler sine Fabrikata til Forretninger over hele Danmark, ogsaa til Færøerne. — — —



Eksterior fra Elo Bankes Fabrik.



Interior fra Elo Bankes Fabrik.



Arne Winther.



*Emil Winther,
Direktør.*



Orla Winther.

Winther & Winther, litografiske Trykkerier, blev grundlagt i 1926 af Brødrene Orla og Arne Winther med deres Fader, Litograf Emil Winther (tidligere Direktør for A/S Kruckow-Waldorff) som administrerende Direktør. Trykkerierne, som er beliggende Nørrebrogade 148, har som Speciale Levering af farvetrykte Gadeplakater, Skilte og Etiketter, er et af de førende paa dette Omraade og er Leverandør til Stats-, kommunale og større private Virksomheder. — — —



*Andreas Wissing,
Grosserer.*



*Thorkild Kunst Wissing,
Grosserer.*



*Preben Kunst Wissing,
Grosserer.*

To kendte Kaffe- & Smørforretninger „Røde Mølle“, Nørrebrogade 168, og „Guldregn“, Frederikssundsvej 7, startedes af afdøde Grosserer Andreas Wissing (død i 1929). Den første Røde Mølle Forretning startedes i Aarhusgade 33 i 1906, og i Aarenes Løb oprettedes mange forskellige Udsalg i København.



Kaffe- & Smørforretningen „Røde Mølle“.

Efter Andreas Wissings Død udvidede Sønnerne, Preben og Thorkild Kunst Wissing, Forret-

ningerne til ogsaa at forhandle Smør, Æg og Ost.

I nær Fremtid vil der findes saadanne Forretninger i alle Danmarks større Provinsbyer.

Virksomheden har Kontor og en gros Ekspedition i egen Ejendom, Rygaards Allé 57.



„Guldregn“.

Lindewald & Co. „Damehatte“, Nørrebrogade 174, Indehavere: Fru-



Eksteriør fra Lindewald & Co.

erne Aagaard og Lindewald, aabnede i 1935, i den store Hjørnejendom „Zöllnerhus“, en af Byens største Hatteforretninger med 5 store iøjnefaldende Udstillingsvinduer. Lager og Systuer findes paa Mezzaninen, hvor Indehaverne med en Stab af dygtige Modister selv leder

Virksomheden og fremstiller en Del af Modellerne, hvoraf selv den billigste Hat har Finhed og Præg af Snit. Begge Damer er fremragende Dygtigheder indenfor Faget, saa Forretningen kan tilfredsstille de merekræsnere Kunder, der findes over hele Hovedstaden og dens Omegn. — — —



Interiør fra Lindewald & Co.

Varehuset „Fix & Færdig“, Nørrebrogade 183, blev startet i 1915 af Grosserer Georg Prener, der var blandt de første herhjemme, der foretrak at bruge et slagfærdigt Firmanavn i Stedet for det gængse Brug af Egennavnet. Den stadige Fremgang har nødvendiggjort Udvidelser af Virksomheden adskillige Gange, og i 1922 erhvervedes hele Ejendommen til Brug for en ny Udvidelse. Andre Udvidelser



Georg Prener,
Grosserer.



En af Systuernerne.



Eksterior fra Varehuset „Fix & Færdig“, Nørrebrogade 183.

og Ombygninger er stadig foretaget med faa Aars Mellemrum. I 1923 aabnedes en Filial paa Godthaabsvej 14, senere flyttet til Godthaabsvej 19. Desuden drives som en særskilt Afdeling en Post-Ordre-forretning, der optoges i 1929. Firmaet er i nøje Overensstemmelse

med Tidens Krav om hurtig Ekspedition gennem Levering af Varerne fix og færdige. Det har optaget Fabrikation af saa godt som alle færdige Konfektions-Varer, og det har desuden Afdeling for Husholdningsartikler, Møbler og Sengeudstyr. Virksomheden beskæftiger ca. 150 Mennesker. — — —



„Fix & Færdig“, Godthaabsvej 14.

A/S Ejler Jensen blev grundlagt i 1931 for at overtage den af Grosserer Ejler Jensen i Havnegade 47 startede Forretning („Under-salg“) med Speciale i Sæber, Strømper og Original-Parfume.

Da Forretningen paa det korte Tidsrum allerede havde faaet flere lokale Efterlignere, flyttede den i 1934 til bedre og større Lokaler paa Nørrebrogade 211 og omfatter nu tillige Kolonial. — — —

Firmaet A/S Elthermo, Ryesgade 3, blev grundlagt i 1936 som en Videreførelse af de to Firmaer Thermotype og Thermobil. Firmaet fremstiller elektrothermiske Apparater til saavel Industrien og Skibsfarten som til Husholdningsbrug. A/S Elthermo har blandt andet leveret den thermiske Installation til Lyntogene, thermiske Apparater til 25 af Hærens nye Jagere, og Storkomfurer til flere større Skibe og Hoteller. Fornylig er Firmaet begyndt at fremstille elektriske Komfurer til Husholdningsbrug her i Landet. Der beskæftiges 20 Mand i Virksomheden, der ledes af Direktør Poul B. Bang. — — —

Dansk Staal møbelfabrik blev grundlagt i 1931 af Niels Ernst Lassen i Ryesgade 3 i et Par smaa Lokaler i Forhuset og beskæftigede i Begyndelsen kun et Par Mand, der samlede de færdige Dele, der importeredes. Da Efterspørgselen imidlertid voksede, og med den selvfølgelig Fabrikationen, udvidedes Fabrikken efterhaanden saaledes, at kun Raavarerne, d. v. s. Rør i lige Længder, importeredes. Først optoges Bøjningen af Rørene, senere oprettedes eget Sadelmagerværksted og i 1934 en Forchromningsanstalt, der er en Afdeling af Fabrikken, men udadtil arbejder selvstændigt. Paa Forchromningsanstalten beskæftiges en Snes Mand, og alt i alt beskæftiger Fabrikken nu ca. 60 Mennesker. Fabrikken leverer til saadanne Virksomheder, hvor Staal møbler har vundet Indpas, saasom Frisørsaloner, Kontorer, Klinikker og endvidere til Kommuneskoler og Jernbaner. I de senere Aar har Fabrikken ogsaa faaet en betydelig Eksport til Norge og Sverige. Fabrikken er saaledes, fra at være en mindre Samlevirksomhed, i Løbet af 4 Aar vokset til at blive en stor selvstændig Fabrik og har indtaget en førende Stilling ikke alene herhjemme, men ogsaa i Skandinavien. Den ejes og ledes stadigvæk af Niels Ernst Lassen. — — —

Firmaet Goldschmidt & Nordholm A/S, Ryesgade 19—21, blev grundlagt i 1800 af Familien Goldschmidt. I 1880 gik Farveriet over paa nye, virkelystne Hænder, Johan Goldschmidt og A. Nordholm. Der anskaffedes nu en fire Hestes Dampmaskine til at rive Indigo og til at trække en Centrifuge. Det var en beskeden Begyndelse, men Virksom-



Firmaet Goldschmidt & Nordholm A/S, Ryesgade 19—21.

heden voksede stærkt. Der kom Skibsladninger fra England med ufarvet Garn m. m., der efter at være blevet farvet gik videre til Norge og Sverige, og i 1886 maatte Firmaet anlægge et Farveri i Katrinedal i Göteborg. I 1887 overgik Katrinedal imidlertid til et Aktieselskab, hvorfor det gjaldt om at udvide Farveriet i Ryesgade, og man købte derfor Ejendommen Ryesgade 19—21, hvor der blev indrettet et fuldtud tidssvarende Farveri, der voksede til at blive det største i Norden. I 1907 blev Firmaet omdannet til Aktieselskab, og i 1918 udtraadte Direktør Goldschmidt, hvorved Direktør Nordholm blev Enedirektør. I 1931 blev Firmaet overtaget af C. Schleisner med Nordholm som Meddirektør.

Virksomheden, der særlig giver sig af med Farvning af Uld- og Bomuldsgarn samt Tricotagecharmeuse, beskæftiger ca. Hundrede Mennesker. — — —

Aktieselskabet Københavns Sliberi og Stansejernsfabrik, Ryesgade 23, blev grundlagt i 1926 under Firmanavnet A. Jacobsen & Co.

I 1931 blev det omdannet til Aktieselskab under nuværende Navn og med Fabrikant A. Munk Thygesen som administrerende Direktør.

Virksomheden, der er den største Stansejernsfabrik i København, beskæftiger 10—12 Mand. — — —



*Eksteriør fra Firmaet
Ove Juel-Christensen.*

Firmaet Ove Juel-Christensen, Ryesgade 106, grundlagdes i 1888 af C. Christensen med Handel af Kolonial og Vin i Herluf Trollesgade 23.

I 1913 blev Firmaet delt i to Afdelinger: Vinhandel en gros og detail, som blev ført videre af Grundlæggeren, samt Kolonial engros, som blev overtaget af Sønnen Ove Juel-Christensen under eget Firmanavn. Firmaet har specialiseret sig med Leverancer til Hoteller og Restaurationer paa egen Import og Leverancer ufortoldet til Dampskibsselskaber og Skibshandlere i Ind- og Udland. — — —

A/S Hans Schourup, Aarhus, blev grundlagt af Hans Schourup i 1870. Nuværende Direktør er Ernst W. Zierau. I 1929 oprettede Firmaet i København en Afdeling, der nu har til Huse i Rosenvængets Allé 20, hvor der udelukkende drives Special-Forretning med Isenkram, Køkkenudstyr og Værktøjer en gros. Firmaet beskæftiger ialt ca. 150 Mand, og Bestyrelsen bestaar af Bankdirektør



Eksteriør fra A/S Hans Schourup.

C. Andersen (Formand), Konsul Kaj Blicher og Konsul Ludvig Wohlert, alle af Aarhus, samt Grosserer Chr. F. Voigt, København. — — —



G. O. Mücke, Fabrikant.

Firma G. O. Mücke-Isolering, Læssøesgade 11, er grundlagt i 1904 af Fabrikant G. O. Mücke. Firmaet beskæftiger sig med Isolering af Damp-, Varme- og Køleanlæg, og før 1914 havde det en betydelig Forretning i Sverige. Da G. O. Mücke døde i 1923, førte

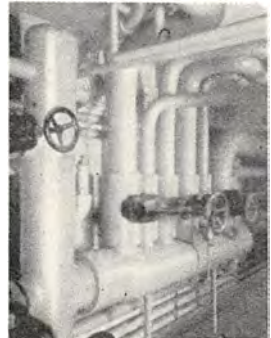

Isolering mod Varmetab.

Sønnen, Fabrikant Billy Mücke, Forretningen videre. Firmaet har som Kunder Stat og Kommune samt mange Firmaer. Blandt betydelige Arbejder kan nævnes Arbejder udført for Fysiologisk Institut, Statens Bygninger paa Slotsholmen, Nationalmuseet, Polyteknisk Lærestalts Bygning for Opvarmning og Ventilation.

Paa Udstillingen i Lund i 1907 fik Firmaet Sølvmedaille. — — —



Mogens Westergaard.



Interiør fra Firmaet.



S. Westergaard.

Firmaet S. M. Westergaard, Ravnsborggade 13, blev startet i 1896 af afdøde Mogens Westergaard. Firmaet sælger Fiskefars og Fiskefilet. I 1905 blev den første Farsmaskine opsat og samtidig begyndte Firmaet en gros Salget til Vildt- og Fiskehandlere. Farsfabrikationen er nu naaet op til en daglig Produktion af ca. 200 kg.

I 1934 overtog Sønnen, S. Westergaard, Firmaet. — — —



Eksteriør fra Firmaet S. M. Westergaard.



Interiør fra Firmaet Karl K. Kristensen.

I 1916 begyndte Karl K. Kristensen at fabrikere Fodtøj i en lejet Etage i Ivar Goldschmidts Ejendom, Møllegade 8—10. I 1924 købte han hele Ejendommen, i hvilken Fa-

brikken efterhaanden voksede, saa den siden 1930 lægger Beslag paa

alle Baghusets syv Etager. Der fremstilles hovedsageligt randsyget Herrefodtøj, cirka et Par hvert halvandet Minut. Der beskæftiges cirka 120 Mennesker i den store Virk-



Interiør fra Firmaet Karl K. Kristensen.

somhed, der nu er forsynet med de mest moderne Maskiner. — — —

Odeon Teatret, Fælledvej 6, blev grundlagt i 1926. I 1936 blev det overtaget af Bevillingshaver, Direktør E. Hermann-Sørensen, der lod de bestaaende Lokaler fuldstændig ombygge og modernisere.



*E. Hermann-Sørensen,
Direktør.*

Teatret rummer 800 Siddepladser og er hygiejnisk og praktisk indrettet. Direktør Hermann-Sørensen, der i Fjor fejrede sit 25 Aars Jubilæum i Filmens Tjeneste, begyndte i 1910 som Inspektør i Panoptikon Teatret, senere som Regissør for Kinografens Optagelses-Teater, i 1917 Overregissør ved Astra Film, 1920—25 Direktør for Teatrene i Haderslev og Esbjerg, og fra 1925—36 Direktør for Fotoramas Optagelsesteater i Hellerup, hvor han forestod Optagelsen af alle Industri- og Propagandafilm (se Side 1159—1161). — — —



Teatret paa Fælledvej

Balkonens Venteværelse

Den smukke Hall

Salen set fra Logerne

Salen set fra Scenen

Salen set fra Balkon

*Eksteriør og Interiører
fra
Odeon-Teatret, Fælledvej 6.*

I. Rugtved Sørensen's Bud-, Last- og Flyttevognsforretning blev startet i 1928 af Rugtved Sørensen som en Vognmandsforretning i Blaagaardsgade 36 under smaa Forhold. I 1933 overtoges en Budcentral, der havde til Huse i samme Gaard. Firmaet er nu vokset, saa det har 4 Lastbiler og 20 Cykler og beskæftiger 15—16 Mand Aaret rundt. Virksomheden, der driver Flytteforretning og Forretningskørsel, ledes stadig af Rugtved Sørensen. — — —

Skotøjsfabrikken Chr. Jensen & Co. A/S, Korsgade 16, stiftet 1931 under Ledelse af Fabrikant Aksel Hansen, har med stor Dygtighed oparbejdet en eksklusiv Kundekreds blandt Stor-Magasiner og større Skotøjsforretninger. Der forarbejdes Damefodtøj af gennemført Kvalitet, og Fabrikkens Fodtøj, under Mærket „Leda“, er kendt som Kvalitetsvarer, der ikke kan henregnes under det misbrugte Udtryk „Luksus“ Fodtøj, men er af ekstra fin Forarbejdning, og for at bruge Fabrikantens Udtryk: „Den fine Dames daglige Sko“. — — —



Interior fra V. T. Rubardts Listefabrik.

V. T. Rubardts Listefabrik, Korsgade 23, blev grundlagt i 1886 af Snedkermester V. T. Rubardt som en lille Forretning i Korsgade 23 med Træ-Artikler for Snedkere. 10 Aar senere købtes Ejendommen, og Rubardt anlagde Listefabrikken og byggede en dertil hørende Bygning samt Udstillings- og Kontorbygning. Der forarbejdes Lister og Materialer for Snedkere o. a., blandt andet snoede Rundstokke og Perlestaffer. V. T. Rubardt, der er udlært Snedker, fik Medaille for Svendestykke i 1880 og rejste i England, Tyskland og Frankrig i 1881—83. I 1911 fik han Diplom og Præmie for „Dansk Arbejde“. V. T. Rubardt er Medlem af Bestyrelsen for forskellige Grundejerforeninger. — — —

V. T. Rubardt, der er udlært Snedker, fik Medaille for Svendestykke i 1880 og rejste i England, Tyskland og Frankrig i 1881—83. I 1911 fik han Diplom og Præmie for „Dansk Arbejde“. V. T. Rubardt er Medlem af Bestyrelsen for forskellige Grundejerforeninger. — — —



Eksterior fra V. T. Rubardts Listefabrik, Korsgade 23.



Fyrtaarnets Konservesfabrik.

I 1897 startede Aug. Lysell, Lysekil — den store Foregangsmand i Fiskekonserves-Branchen — en Fabrik i Danmark. Han var allerede dengang kendt og skattet i Sverige for sine udmær-



Interiør fra Fyrtaarnets Konservesfabrik.

kede Specialiteter. Virksomheden begyndte i den gamle Husarkaserne paa Toldbodvejen i en lille Bygning. Da Firmaet imidlertid voksede, flyttede det til nye og større Lokaler i Blaagaardsgade, men da disse blev for smaa, blev der bygget en ny og stor Fabrik i Korsgade 31, hvor Firmaet nu residerer, men hvor der snart skal foretages en betydelig Udvidelse. Virksomheden, der ledes af Direktør Axel Jacobsen, er, takket være det Princip altid at fabrikere det fineste, der overhovedet kan fremstilles, stadig gaaet frem og beskæftiger i Dag cirka 50 Mennesker. Fabrikken nedlægger Ansjovis, benfri Sild, Gaffelbitter, Matjesfiléer og som Specialitet Fyrmestersild u/ Ben, alt i smukke og dekorative Daaser, og Behandlingen af Varerne sker paa den mest hygiejniske Maade, der kan finde Sted. — — —



Interiør fra Fyrtaarnets Konservesfabrik.

Firmaet H. Palsbøll, Fabrikation af Herrekonfektion en gros, blev grundlagt i 1858 af C. B. Engel i Grønnegade som en lille Hosekræmmer-Forretning. Senere Indehavere er Viggo C. Møller, hvis Navn detail Forretningen, Ny Østergade 12, stadig bærer, og Peter Kock. I 1915 flyttede Firmaet til Ny Østergade 12, og i 1918 overtog nuværende Indehaver, H. Palsbøll, Forretningen og købte i 1927 Ejendommen, hvori han begyndte en en gros For-



Interiør fra Firmaet H. Palsbøll.



*Interiør fra
Firmaet H. Palsbøll.*

Firmaet i 1936 flyttede til en stor, nyopført Bygning i Stengade 36—38, og her beskæftiges nu ca. 200 Personer. Lokaler



Interiør fra Firmaet H. Palsbøll.

og Maskiner er fuldt moderne i enhver Henseende, og H. Palsbøll har oparbejdet en stor Kundekreds. — — —

Søderberg & Co., kemisk Rensning, blev startet i 1920 paa Nykøbing Falster af Fabrikant Søderberg.

I 1932 flyttede Firmaet til København, med Bopæl Slotsgade 30, hvor det stadig har til Huse.

Virksomheden beskæftiger sig med Rensning (kemisk), Farvning og Detachering af Herre- og Damegarderobe.

Renseriet har Indleveringssteder i Nordre Frihavnsgade 13 og paa Søborg Hovedgade 45. — I 1936 blev Sigurd Hansen optaget som Kompagnon i Virksomheden, der nu beskæftiger 13 Mennesker, og hvorfra der daglig udgaar 75—80 Habitter.



Firmaet Søderberg & Co.

Fabrikant Søderberg har, inden han etablerede sig, uddannet sig paa forskellige Rensnerier rundt omkring i Ulandet gennem syv Aar. — — —



Interiør fra Søderberg & Co.

retning med Herrekonfektion. Denne beskæftigede i Begyndelsen kun 4 Personer, men tog efterhaanden et saadant Opsving, at

Københavns Møbeltransport, Ewaldsgade 8, blev startet i 1922 af H. Olsen under Navnet Københavns Flytteexpress — med 1 Fladvogn. Firmaet er stadig udvidet gennem Aarene og disponerer nu over 7 Biler (5 Omnibusser og 2 Fladvogne). Siden 1925 har Firmaet haft Møbelopbevaring i eget Magasin, og i Aarene 1923—33 drev det Turistkørsel. I 1930 forandredes Navnet til Københavns Møbeltransport, og Firmaet har nu Flytninger i København og i Provinsen. Det har desuden Stykgodskørsel for større Firmaer, blandt andet for Gyl-dendal. Siden 1926 har H. Olsen haft Garager og Plads i Smedegade 19, hvor han tillige har ladet indrette et Værksted. — — —

Skjortefabriken Sponer, A/S, Skyttegade 7, blev stiftet i 1931 paa Foran-ledning af Fabrikant Ludv. Kosut, Wien. — A. Pabst, der har været knyttet til Firmaet siden Starten, blev Direktør i 1936. Firmaet er Leverandør til over 2000 Specialforretninger i Herrelingeri over hele Lan-det. — Det har fra en beskeden Begyndelse med ca. 30 Arbejdere og Funk-tionærer arbejdet sig frem til at indtage en Stilling som en af Landets allerstørste Virksomheder i sin Branche, og be-skæftiger i Dag godt 150 Mennesker.



Interiør fra Skjortefabriken Sponer.



Interiør fra Skjortefabriken Sponer.

Aarsagen til denne store Udvikling er først og fremmest et stadig maalbevidst Arbejde for at gøre det færdige Pro-dukt saa fuldkomment som muligt, hvorfor Fir-maet prøver enhver for-bedrende Opfindelse paa det maskinelle Omraade.

Virksomhedens Vare-mærke er „Sankt Bern-hard“.

— — —



Grosserer Alb. K. Christensen.

Alb. K. Christensen, Apotekervarer en gros. Med dette Firma som Hovedfirma startedes i 1933 Dansk Parfumerie Industri, og samme Aar paabegyndtes Nordisk Plaster Industri, den første Fabrik her i Landet for Tilvirkning af Heftplastre, medicinske Plastre, tekniske Klæbebaand m. v. Endelig overtoges i 1936 sammen med cand. pharm. Jacob Christensen den kemiske Fabrik, F. Ad. Richter & Co.

Apotekerafdelingen beskæftiger sig med Salg af Kemikalier og Specialpræparater til Apotekere. Til Nordisk Plaster Industri er Dr. Poul Bonnevie knyttet som videnskabelig Konsulent. Virksomheden eksporterer ogsaa sine Produkter.

Der beskæftiges ca. 15 Mand. Kontor og Lager er Struensegade 7. — —

Gellin og Borgstrøm — der findes vel næppe nogen inden for Landets Grænser, der ikke er fortrolig med, hvilke Foreteelser disse to Navne dækker over. I By og paa Land — fra Hovedstaden til den mindste Landsby — har Klangen af Gellins og Borgstrøms „Haandklaverer“ — nej „Haandorkestre“ — baaret de udøvende Kunstners Navne ind i Landets og Folkets Bevidsthed. Utallige er de Koncerter,

disse to „Einzige kaiserliche Harmonika-Virtuosen der Welt“ har afholdt i deres Hjemland som „in der ganze Welt“, og utallige er de musikkritiske rosende Anmeldelser, der har placeret Gellin og Borgstrøm som Mestre paa deres specielle Felt. Intet Under derfor, at de to sympatiske Kunstnere har spillet for Konger og Kejserer og er Indehavere af „Die grosse goldene Hohner-Medaille“. — — —



H. Gellin og E. Borgstrøm.

Alb. K. Christensen fik sin Uddannelse indenfor den farmaceutiske en gros Handel i Medicinalfirmaet Th. Lose & Co. (1908—13), var derefter Kontorchef og Disponent i Firmaet Edward Jacobsen (1913—23), derpaa Medstifter af den kemiske Fabrik, A/S Pharmacia, og Medindehaver indtil 1929, for endelig i 1930 at starte sit eget Firma:



Interiør fra Firmaet Alb. K. Christensen.



Carl Drenck,

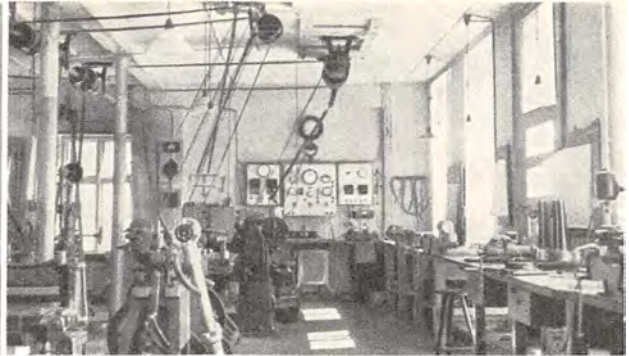

Interiør fra Fabrikken, Aaboulevard.

Firmaet Carl Drenck, Røntgenteknik, „Aagaarden“, Aaboulevard 32, blev startet i 1926 af Ingeniør Carl Drenck med det Formaal at fremstille Røntgen-Installationer til Hospitaler og Klinikker over hele Landet. Siden har Firmaet ogsaa fabrikeret de forskellige Apparater til disse Installationer, saasom: Røntgen-Undersøgellesborde og alt øvrigt Tilbehør. Ingeniør Drenck har desuden Agenturer for flere udenlandske Firmaer, som leverer Røntgenrør og elektromedicinske Apparater. Virksomheden beskæftiger ca. 15 Mand. — — — —

I „Aagaarden“ paa Aaboulevard 32 har Valdemar Niensens store Møbelforretning til Huse.

Snedkermester Nielsen startede i 1918 en Møbelfabrik i Absalonsgade 31, men maatte hurtigt flytte til større Lokaler i Absalonsgade 36, hvor Fabrikken blev drevet op til en stor en gros Forretning. I 1929 blev Forretningen lagt om til Detailsalg, som blev drevet i ovennævnte Lokaler, til V. Nielsen i 1934 maatte flytte til endnu større Lokaler, Aaboulevarden 32.

Her er Firmaet i rivende Udvikling. Det har Udstilling til Gaden, og over Gaarden har det store Lokaler med Udstilling af Møbler, Ekspedition, Kontorer, Snedker- og Tapetserværksted og lignende, hvor der daglig beskæftiges 15 Mennesker.

Virksomheden leverer Møbler i enhver Stilart og desuden alt til Boligmontering.

Valdemar Nielsen,
Snedkermester.

Interiør fra Valdemar Niensens Møbelforretning.



Eksteriør fra Kirsten Brandt's Lædervarefabrik.

Fru Kirsten Brandt's Lædervarefabrik, Aaboulevard 32, begyndte i 1930 under meget beskedne Forhold i Holmensgade 29.

Efterhaanden som Virksomheden voksede, blev en Udvidelse nødvendig, og efter først — for en kortere Tid — at være flyttet til Nyvej 16, tog Firmaet i 1934 sine nye moderne Lokaler paa Aaboulevarden i

Brug. — Fra den meget beskedne Begyndelse er Fabrikken paa den relativ korte Tid vokset til i Dag at være Landets største Speciallædervarefabrik, og beskæftiger almindeligvis en 70 til 80 Mennesker. — — —



Interiør fra Kirsten Brandt's Lædervarefabrik.



*Jacob Jacobsen,
Direktør.*

Colosseum, Jagtvej 65, blev bygget i 1923 efter Arkitekt Viggo Jacobsens Tegninger og aabnedes i 1924 af Bevillingshaverne Redaktør C. E. Jensen og tidligere Direktør

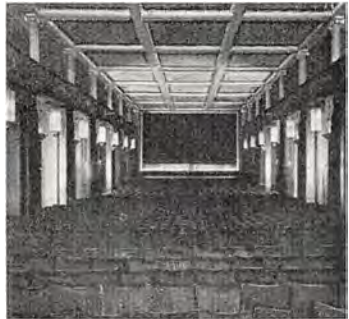

Interiør fra Colosseum.

tør for Aarhus Teater, Skuespiller Jacob Jacobsen, der er administrerende Direktør. Ved Redaktør Jensens Død i 1927 overgik hans Halvdel af Bevillingen til Skuespillerforeningen. I 1934 blev Direktør Jacobsen ene Bevillingshaver mod aarlig at udrede en Sum til Skuespillerforeningen.

Colosseums Ejendom ejes af et Konsortium, der har Direktør

Carl Andersen som Administrator. Colosseum har 1028 Siddepladser, er det tredje største Filmteater i København og beskæftiger 20



Colosseums Facade.

Mennesker. Colosseum fik i 1929

Tonefilm, og det er kendt og meget besøgt for sine store og gode Film. — — —

Fabriken M. L. A/S, Jagtvej 85, blev grundlagt i Aaret 1904 af Fabrikant M. L. Andersen.

Fabrikationen omfatter følgende Artikler: Fotografirammer af Metal og Træ, Barometerrammer, Rammer til Reklameskilte, Spejle og iøvrigt forskellige Artikler til Reklamebrug.

Virksomheden har med Tiden udviklet sig stærkt og har altid haft en betydelig Eksport ved Siden af sin Kundekreds her i Landet. Fabrikken beskæftiger ca. 60 Mennesker.

I Begyndelsen af Aaret 1934 overgik Firmaet til Aktieselskab med M. L. Andersen og E. T. Simmelhag som Direktører. — — —

J. Pedersens Sukkervarefabrik, Frederiksborgvej 35, blev etableret i 1892 i den indre By. I 1908 skete en større Udvidelse, og Firmaet flyttede til egen Ejendom, Frederiksborgvej 35, hvor baade



*J. Pedersen,
Fabrikant.*

Fabrik og Beboelse nu er.

Fabrikken fremstiller alt indenfor Sukkervarefabrikationen, og dets Speciale er de kendte Flødebrød.

Fabrikant J. Pedersen døde



J. Pedersens Sukkervarefabrik.

i 1930, hvorefter Firmaet videreførtes af Fru Pedersen. Den daglige Ledelse forestaas af Datteren, Ingeborg Pedersen. Der beskæftiges ca. 15 Mennesker i Virksomheden. — — —

Slagtermester Johan Bekker begyndte i 1891 med et Kødudsalg, Blaagaardsgade 5, hvor han udelukkende forhandlede Hestekød af Heste, som han selv slagtede. Det lykkedes ham paa forbavsende kort Tid at indarbejde Hestekødet, og han saa sig hurtigt i Stand til at aabne det ene Udsalg efter det andet, saaledes at han midt i Halvfemserne ejede 6 Udsalg, hvorfra der udelukkende forhandlede Hestekød. Han havde straks ved Starten indrettet eget Slagteri paa Frederiksborgvej 75 (der dengang laa langt udenfor selve Byen København og hed Bispebjergvej). Slagteriet var i enhver Henseende, efter daværende Forhold, tip-top moderne, og der forefandtes alt hvad der var nødvendigt for et Slagteri, saasom Smelteri, Benkøgeri o. lign. Samtidig med at J. Bekker til Sverige og Norge drev en ret betydelig Eksport, der Aar for Aar forøgedes, steg Omsætningen i de forskellige Udsalg, ikke mindst som Følge af, at han efterhaanden optog Salg af Kalve- og andet Kød. Omkring Aarhundredskiftet købte Johan Bekker Ejendommen Blaagaardsgade 7, hvor han



*Karen M. E. Bekker,
f. Klintrup.*

indrettede et tidssvarende Kødudsalg. Senere afhændede han 4 af sine Udsalg, medens han fortsatte med at drive Forretningerne i Blaagaardsgade 7 og Istedgade 57. Da Bispebjergvej blev indlemmet under København, og da nye Sundhedsvedtæg-



*Johan Bekker, R.,
Slagtermester.*

ter indeholdt Bestemmelser om, at privat Slagtning ikke maatte foretages paa Københavns Grund, installerede han i Søborg et Slagteri, som han imidlertid efter faa Aars Forløb paany nedlagde, idet han fandt det formaalstjenligt at foretage Slagtningen paa Københavns offentlige Slagtehus.

Slagtermester Bekker har gennem hele sit Liv været en godgørende Mand, og han har ofret meget betydelige Summer paa at hjælpe trængende. Saaledes indrettede han ved sit 25 Aars Jubilæum i 1916 i Havehuset i Ejendommen Blaagaardsgade 7, 16 Lejligheder, som for en billig Leje blev udlejet til værdig trængende Slagtermestre, Kreaturhandlere og Hestehandlere, deres Enker og ugifte Døtre. I 1931 lod han hele Ejendommen overgaa til en selvejende Institution under Navnet „Johan Bekker og Hustrus Stiftelse“, der nu omfatter 36 Lejligheder. Samtidig blev der aabnet Adgang til at søge Lejligheder for Kødcommissionærer og Haandværksmestre, deres Enker og ugifte Døtre. Bestyrelsen for „Johan Bekker og Hustrus Stiftelse“ er repræsenteret af ledende Mænd indenfor Københavns Handels- og Haandværkerstand. Johan Bekker, der har rundet de 75 Aar, leder stadig selv sin omfattende Virksomhed, fortrinligt bistaaet af sin Prokurist Frøken Rigmor Hansen, der i ca. 30 Aar har været knyttet til Firmaet. — — —



Stiftelsen, Blaagaardsg. 7.



P. Jensen,
Snedkermester.

Snedkermester P. Jensen, Skoleholdervej 32, begyndte i 1900 en Liste- og Rammefabrik i en mindre Lejlighed i Smedegade, hvorfra han et Par Aar efter flyttede til Murergade, hvor han samtidig indrettede. Butik for Salg af egne Fabrikata. I 1909 købte P. Jensen Ejendommen Gentoftegade 4, hvor han indrettede en Liste- og Rammefabrik. En stadig forøget Omsætning med-



Parti fra Bebyggelsen
paa Astrupvej.



Køudsalget Istedgade 57.



Parti fra Bækkeskovvej, Brønshøj.

førte flere Udvidelser, og i 1915 lejede han tillige Lokaler i Hamlets Passage og paabegyndte nu Eksport af Rammer (særlig Fotografirammer) til forskellige Lande. Efter Importforbudet i England, omlagde P. Jensen sin Virksomhed til fortrinsvis at fabrikere Lister, og kort efter afhændede han Lokalerne i Hamlets Passage og flyttede i Stedet til Utterslev, hvor han havde købt den gamle „Lindehøj“ Bondegaard, og indrettede her Maskinsnedkeri og Listefabrik. I 1919 optog P. Jensen Byggeri, og han har i de forløbne Aar bygget mange smaa Villaer og flere Ejendomskomplekser for egen Regning, blandt andet „A/S Nakskovhus“ (med 45 Lejligheder), A/S Wilma, Vigerslevvej 36 (med 40 Lejligheder), A/S Albien, Victor Bendixgade (med ca. 30 Lejligheder). P. Jensen købte desuden Gartneriet Frederikssundsvej 200, hvor han opførte 3 Bygningskarréer med 157 mindre Lejligheder.



Præstekærvej 4—14.

Desuden har han opført cirka 70 Villaer paa de saakaldte Frises Grunde i Brønshøj. — For Tiden har han under Opførelse en større

Karré paa 70 Lejligheder, der ligger ved Ærtevej.

Snedkermester P. Jensen beskæftiger cirka 60 Mennesker i sin Virksomhed.

Han forestaar selv den daglige Ledelse af Firmaet, bistaaet af Sønnen, A. C. Fuglsang Jensen. — — —



Ærtevej 18—32.

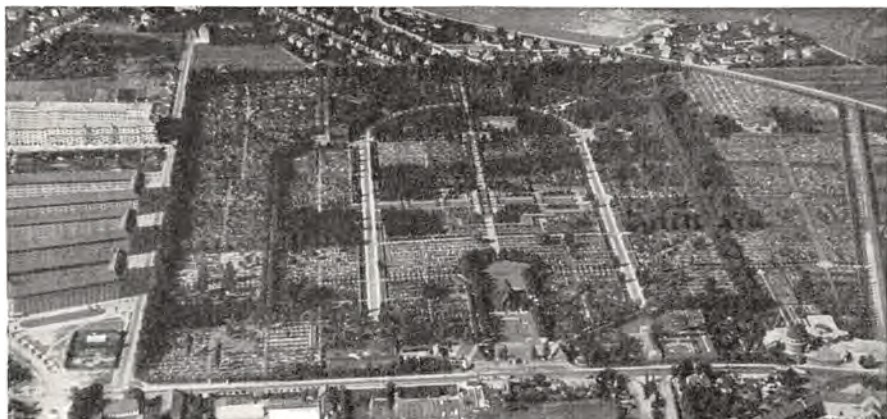

Luftbillede af Bispebjerg Kirkegaard.

Hosstaaende bringer vi et Luftbillede fra Bispebjerg Kirkegaard, der blev indviet i 1903. I 1906 blev Bispebjerg Krematorium og Urnehal opført i Kirkegaardens nordøstlige Hjørne. — — —

Firmaet Købler & Krogh, Dortheavej 8, blev etableret i 1903 med Farveri og Tøjrensning som Speciale, især Farvning af Strømper og Møbelstoffer.

Virksomheden beskæftiger omkring 100 Mand. — — —

P. Christensens Æskefabrik blev grundlagt i 1908 af Fabrikant P. Christensen med det Formaal at fabrikere Papæsker, med Guldsmedeæsker som Speciale.

Det gik hurtigt fremad, og efter forskellige Udvidelser købte Firmaet i 1920 egen Fabriksbygning, P. Ipsens Allé 27, hvor det stadig har Domicil.

Firmaet havde imidlertid optaget forskellige andre Specialer, saasom Parfume- og Pudderæsker, og det er i Dag den førende Fabrik paa dette særlige Felt. I 1931 indtraadte Sønnen, K. Schram Christensen, som



*P. Christensen,
Fabrikant.*

Kompagnon, og samme Aar overtog han Firmaet for egen Regning. Aaret efter døde Grundlæggeren.

Firmaet, der i flere Aar har drevet Eksport til Norge og Sverige, beskæftiger nu ca. 70 Mand. — — —



P. Christensens Æskefabrik.



Firmaets Stifter, Rinze van der Goot, i den første „Fabrik“ mellem de af ham selv fremstillede Apparater og Maskiner til Æskefabrikation.

I 1923 grundlagdes Firmaet Rinze van der Goot i et Lysthus. Firmaet voksede imidlertid hurtigt, og efter forskellige Udvidelser købte det Ejendommen, Provstevej 14, hvor det stadig har til Huse. Fabrikationen omfatter: almindelige Papæsker, overtrukne Æsker, (Gaveæsker), Faconæsker (Pudderæsker), Falseæsker og Kartonnage, Etiketter, Tryksager og Poser. I 1933 indtraadte Rinze van der Goots Søn, W. H. van der Goot, som Medindehaver, og efter Faderens Død i 1934 er han Eneindehaver. Der beskæftiges ca. 35 Personer. — — —

Mineralvandsfabrikken Als, Thoravej 20, blev grundlagt i 1916 paa Østerbro af Fabrikant H. P. Lorentzen med det Formaal at fremstille



Eksterior fra Mineralvandsfabrikken Als.

det kendte Mineralvand Sinalco samt andre Mineralvande. I 1929 døde Fabrikant Lorentzen, og Firmaet blev overtaget af Fabrikkerne H. Christiansen og J. Christophersen, der stadig er Indehavere. Det lykkedes de nye Indehavere at forøge Omsætningen be-

tydeligt, og i 1935 byggede de paa Thorasvej Nr. 20 en fuldt ud tidssvarende Fabriksbygning med de mest moderne Maskiner og tekniske Hjælpemidler.

Sinalco er efterhaanden blevet et meget kendt Produkt, som har haft en stadig stigende Omsætning. Firmaet, der har Kunder over hele Byen og Omegnen, leverer kun til private. Virksomheden har for nylig optaget Fremstillingen af Murcia Appelsin-



Interiør fra Mineralvandsfabrikken Als.

vand, som er fremstillet af rene Appelsiner, og af en Grapefrugt vand, som ligeledes er fremstillet af selve Frugten. — Begge Fabrikanterne forestaar den daglige Ledelse. — — —

Georg Jensens Bagerier og Konditorier, Frederikssundsvej 5 og 31, er grundlagt af den nuværende Indehavers Fader, Bagermester Søren Jensen. Firmaet har haft Forretning paa Nørrebro og Frederikssundsvej 8 indtil 1935. Grunden, hvorpaa den nuværende Virksomhed er blevet indrettet, blev erhvervet i 1930, og Nybygningen paabegyndtes i 1934.

Den nyindrettede Virksomhed (aabnet i 1935) er opbygget med alle de Nutidens Krav, der stilles til en moderne Fintbrødsvirksomhed og Konditori: Køleanlæg, olieførede Ovne og nyeste Maskiner; der er kort sagt taget i Anvendelse alt, hvad Tiden kræver af Hygiejne og Fremskridt for at tilfredsstille Publikums Krav og



Georg Jensens Bageri og Konditori, Frederikssundsvej 5.

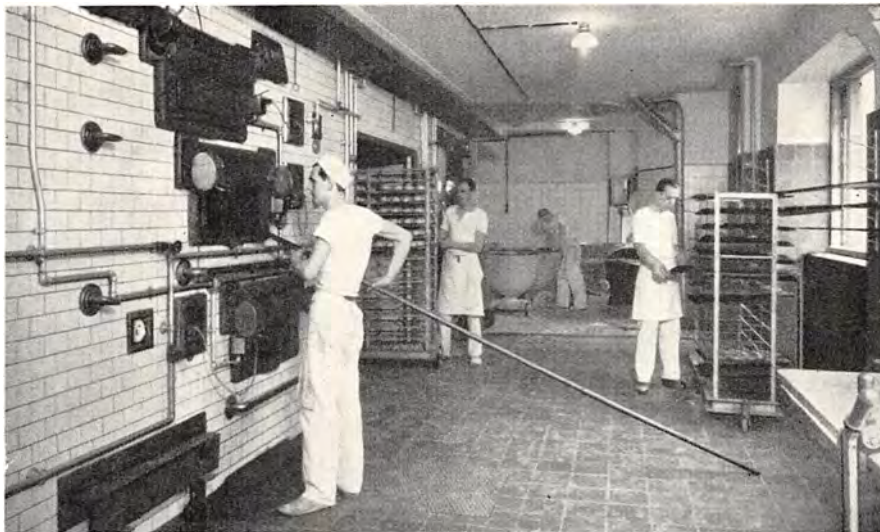

Interiør fra Georg Jensens Bageri og Konditori, Frederikssundsvej 31.

den bedst mulige Tilrettelæggelse af Fremstillingen. I 1935 ophørte den gamle Virksomhed og overførtes til Georg Jensens Ejendom, Frederikssundsvej 5, hvor der er indrettet et moderne Wienerbageri og Konditori med Serveringslokale. — — —

Apotheker Fritz Christensen aabnede i 1905 et Apothek i Brønshøj

paa et Tidspunkt, da der kun var et ringe Opland. I 1922 døde Christensen og Apotheket videreførtes af Apotheker Fr. Kruuse, til det efter hans Død i 1924 overtoges af Apotheker Laurits Johannessen, som i ca. 20 Aar havde været ansat i Frederiksberg Kommune



*L. Johannessen,
Apotheker.*



*Brønshøj Apothek,
Frederikssundsvej 112.*

som Hospitalsapotheker paa Frederiksberg Hospitals Apothek. I Dag er Brønshøj Apothek, grundet paa det mægtige Opland, et af de største Apotheker i København. Der beskæftiges fem Kandidater og fem Defektricer. — — —

Slagtermester Christian Scharlings Forretning, Frederikssundsvej 143, blev startet i 1921 og er anlagt som en Mønsterforretning. I 1930 blev Firmaet udvidet til ogsaa at omfatte en Charcuteri-Afdeling. Denne Afdeling har ligesom Slagterforretningen opnaaet en



Christian Scharling.



Frederikssundsvej 143.

solid og hurtig Vækst, saaledes at Virksomheden har skabt sig en stor Kundekreds og har bl. a. haft Leverancer til militære og andre store Husholdninger. Christian Scharling er Laugsmester fra 1918 og er, som Slagternes Repræsentant, i Bestyrelsen for Johan Bekker & Hustrus Stiftelse i Blaagaardsgade, Revisor i Slagtermesterforeningen og Medl. af Foreningens Byggeudvalg. — — —

Firmaet N. Bendixen, Frederikssundsvej 190, blev etableret i Aaret 1911 af N. Bendixen som Tømmerhandel og Maskinsnedkeri under smaa Forhold.

Firmaet har leveret det meste af det Tømmer, der er anvendt til de talrige Ejendomme og Villaer, der i Firmaets Tid er opført i Brønshøj.

Virksomheden har Afdeling for alt indenfor Bygningsartikler.

Firmaet, der er det eneste i sin Art i Brønshøj, er interesseret i en Række Ejendomme.

Tømmerhandler N. Bendixen beskæftiger ca. 30 Mennesker i sin store omfattende Virksomhed. — — —



*N. Bendixen,
Tømmerhandler.*



Eksteriør fra Firmaet N. Bendixen.



Cementstøberiet, Tranevej 6.

Nørrebros Cementstøberi, Tranevej 6, blev etableret i 1917 af Murermester P. Madsen, Fabrikant A. Madsen og Cementstøber K. G. Andersen. I 1919 oprettedes der en Afdeling i Houmanns Allé 6 og i 1929 en paa Frederikssundsvej 76. Firmaet, der omfatter alt indenfor Cementvare- og Stukkatorvirksomhed, har leveret Arbejde til en

Række kendte Bygninger i København og Provinsen, bl. a. til kommunale Beboelsesbygninger ved Christianshavns Torv, Sankt Joseph Søstrenes Bygning i Frederiksberg Allé, Lindevangsskolen for Frederiksberg Kommune, flere Skoler for Gentofte Kommune, Fysiologisk Institut, „HostrupsHave“ og Horsens Hovedbanegaard, ligesom det har opført flere Beboelsesejendomme for egen Regning. Murermester P. Madsen udtraadte i 1919 og Fabrikant A. Madsen i 1936. Firmaet, der ejes og ledes af Cementstøber K. G. Andersen, beskæftiger ca. 50 Mand. — — —

Brønshøjs ældste og største Købmandsforretning, Frederikssundsvej 151, blev grundlagt i 1901 af Købmand Hvidt. I 1919 blev Forretningen og Ejendommen købt af Købmand O. Rosdahl. Den omfatter alt indenfor Kolonial, Korn- og Foderstoffer og Sygeplejeartikler.

Virksomheden, der beskæftiger ca. 10 Mand, er blandt andet Le-



O. Rosdahl.



Eksterior fra Firmaet.



P. Rosdahl.

verandør til alle Aandssvageanstalter paa Sjælland og til Stat og Kommune. Sønnen, P. Rosdahl, er Disponent i Firmaet, der er kendt af alle i Brønshøj og Opland. — — —

Tømremester Søren Møller, Kløver Allé 8, begyndte som selvstændig i 1918. Han fik straks overdraget Tømrerarbejdet paa flere af de større Bygningsarbejder af saavel kommunal som privat Art. Af de af S. Møller udførte Arbejder, skal her blot nævnes Brønshøjhus, det store Hjørnekompleks, hvor den gamle Smedie og Brønshøj Kro laa, Kærhusene ved Brønshøj Gadekær, et Ejendomskompleks paa 17



Søren Møller.



„Ved Klosteret“ under Opførelse.

Opgange ved Skolen paa Frederikssundsvej, 15 Rækkehuse i Vikkevangen og flere andre Arbejder i Brønshøj. Hertil kommer det store Kompleks „Ved Klosteret“ og Struergaarden 1. — — —

I 1912 paabegyndte Lauritz Hansen selvstændig Virksomhed i Brønshøj med Bygningsarbejder som Speciale.

Blandt hans første Arbejder er en lang Række Villaer i Brønshøj og nærmeste Omegn. I 1916 oprettede Lauritz Hansen eget Maskin-snedkeri og fik nu overdraget Opførelsen af en Mængde større Beboelsesejendomme i København og Omegn. I 1928 begyndte han som Entreprenør for egen Regning og har i den forløbne Tid opført flere større Bygningskomplekser i Brønshøj og Utterslev — og paa Frederiksberg i Samarbejde med nogle Kolleger blandt andet det store Ejendomskompleks „Valløgaard“, som har ca. 80 Lejligheder.

Desuden var han medvirkende ved Opkøbet af Arealet, hvor tidligere Brønshøj Tivoli laa, og har her opført en af Brønshøjs mest moderne Ejendomme.

Snedkermester Lauritz Hansen har for Tiden en Del større Bygninger under Opførelse, blandt andet har han købt to gamle Ejendomme med store Arealer paa Frederikssundsvej, hvor der i Løbet af det kommende Aar paa Initiativ af L. Hansen skal opføres en moderne Ejendom med Forenings- og Selskabslokaler til Erstatning for Afsavnet af Brønshøj Kro og Brønshøj Tivoli.

Lauritz Hansen er en af de Mænd, som i høj Grad har været med til at præge den store Udvikling indenfor Byggeriet, som — særligt i de senere Aar — har fundet Sted i Brønshøj.

Lauritz Hansen bestrider en Række Tillidshverv, blandt andet er han Formand for Brønshøj Grundejerforening og Repræsentant i Østifternes Kreditforening. — — —

Lauritz Hansen,
Snedkermester.



*C. F. V. Amelung,
Stifteren.*

C. F. V. Amelungs
Metalvare- og Maskin-
fabrik, Degnemose
Allé 55, blev grund-
lagt i 1858 af C. F.
V. Amelung og er Dan-
marks ældste Gørtleri-
virksomhed. Begyn-
delsen fandt Sted i
en lille Stueejlighed
i Krystalgade, hvor
Amelung som ene



*C. F. D. Amelung,
Fabrikant.*

Mand og med ganske primitivt Værktøj efterhaanden oparbejdede en solid Virksomhed. Han maatte flere Gange foretage Udvidelser, saaledes købte han i 1870 Ejendommen Hyskenstræde 8, hvor han ind-

rettede Metalstøberi og Gørtleri.

I 1906 døde Stifteren, og Sønnen, C. F. D. Amelung, der var oplært hos Faderen og havde overtaget Virksomheden i 1899, førte Firmaet videre.

Fra 1901—12 var Fabrikken installeret Fælledvej 9, og i 1912 købtes Firmaet J. Hornum & Co.s Ma-

skinfabrik i Nørrebrogade, og disse to Virksomheder blev nu flyttet sammen og installeret i egen Ejendom, Degnemose Allé 55.

Firmaet fremstiller alt indenfor Bouteilleringsartikler, Bryggeriartikler, endvidere Skyllerianlæg for Apotheker, Bryggerier, Mineralvandsfabrikker, Mejerier o. lign., og det har haft Eksport til europæiske og oversøiske Lande. Virksomheden er Generalrepræsentant for en Del Specialartikler indenfor Branchen (fra ialt 12 udenlandske Verdensfirmaer), og den har paa disse Felter en stadig forøget Omsætning. — — —



Interiør fra C. F. V. Amelung.



Interiør fra C. F. V. Amelung.



Frantz Madsen.



Eksteriør fra Firmaet.

Frantz Madsens Vognmandsforretning, Skelmosevej 1, blev startet i 1919 i Godsbanegade af Vognmand Frantz Madsen med 1 Vogn. Efterhaanden udvidedes Firmaet, og i 1924 blev der opført en Stald paa Enghavevej 89, og her disponerede det i 1932 over 22 Heste og 4 Biler. I 1932 købtes Grunden, Skelmosevej 1, hvor Firmaet byggede Stald og Garager. Udviklingen gik i Retning af flere Biler og færre Heste, og der findes nu 14 Heste og 10 Biler og 1 Paahængsvogn. I 1934 begyndte F. Madsen ogsaa Flytteforretning med Heste- og Bil-Bus, og han har Kørsel for større Firmaer, især Entreprenører. — — —

Edelskov's Turisttrafik, Dybendalsvej 7, blev startet i 1920 af Vognmand E. Edelskov med en Ford-Turistvogn i Kronborggade. I 1926 købtes endnu en Vogn, og Edelskov, der var den første, der anskaffede lukkede Turistvogne her i København, disponerer nu over 7 saadanne. I 1930 købtes en Grund paa Maagevej, og her opførtes Garager til 12 store Vogne, Reparationsværksted, Tankanlæg etc.

E. Edelskov har oparbejdet en god Forretning gennem Aarene, og har Kørsel for Foreninger, Bureauer, Kongresser, Dagblade etc.

Firmaet har megen Kørsel til Udlandet. — — —



En af Firmaet Edelskov's Turistvogne.



*N. Hansen Bonderup,
Tømrmester.*

N. Hansen Bonderup, Primulavej 15, begyndte i 1899 som selvstændig Tømrmester paa Næstvedegnen og var her med til at udføre flere Arbejder. I 1904 flyttede han til



*N. Hansen Bonderups Ejendom,
Primulavej 15.*

København, og i 1913 købte han Ejendommen paa Hjørnet af Stengade og Prins Jørgensgade og moderniserede denne. Aaret efter byggede han som Entreprenør Scania-Vabis Fabrik paa Lyøvej og i 1920 Raadvaddam Fabrikken paa Krimsevej. I 1918 flyttede han til Primulavej



Scania-Vabis Fabrik, Lyøvej 20.

13, og derfra i 1925 til Nr. 15, som han selv byggede, og fra dette Aar har han været meget interesseret i Kvarterets Udvikling og udført talrige Villaer for saa vel egen som fremmed Regning. I 1929 blev han Vurderingsmand for Øst. Kreditforening, 19. Distrikt, og samtidig over-

drog han Virksomheden til Sønnen Robert Hansen Bonderup, der stadig driver den og ligeledes har udført mange større Arbejder, ikke mindst i Kvarteret, bl. a. Handelsbankens Grøndalsafdeling. — — —

Vanløse Turisttrafik, Bogholder Allé 46, blev startet i 1911 af Vognmand C. Lund som Taxa-Forretning i Danmarksgade 15. I 1926 købtes den første store Turistbil, og siden har Forretningen været i stadig Fremgang. Firmaet har nu flere Turistbiler og har samtidig Taxa-Kørsel. I 1923 købte C. Lund Ejendommen Bogholder Allé 46, hvor han paa den bagud liggende Grund opførte et Garage-Anlæg. — — —



Vanløse Turisttrafik's Vognpark.

I 1928 overtog Svend Bentzon Vanløse Brændselsforsyning, som var grundlagt i 1918. Firmaet, der har til Huse Jyllingevej 6, omfatter som Hovedforretning Brændsel og Bygningsmateriel og har tillige en Afdeling for Korn- og



Eksteriør fra Firmaet Svend Bentzon.

Foderstoffer. Virksomheden forhandler Tørvestrøelse og Skaller, som der sælges en Masse af til Gartnerier og lignende. Tidligere importerede Firmaet selv Tørvestrøelse fra Sverige (flere Vognlæs ugentlig), men nu kan det paa Grund af Valutarestriktionerne ikke mere lade sig gøre. I Stedet bruges dansk Tørvestrøelse fra de jyske Tørvemoser. — Virksomheden beskæftiger 5—6 Mand. — — —

A. P. Hansens Maskinsnedkeri & Tømmerhandel blev grundlagt paa Enghavevej i 1918 i Kompagni med Snedkermester Carl Møller. I 1920 udvidede Firmaet med et i Valby beliggende Maskinværksted, som blev drevet indtil 1926, da det blev nedlagt, hvorefter man flyttede til større Omgivelser paa Aalekistevej 81. I 1931 trak A. P. Hansen sig ud af Firmaet og overtog for egen Regning Maskinsnedkeriet paa Aalekistevej. Indtil da var Firmaet væsentlig indstillet paa Tømmerhandel og Maskinsnedkeri, men efter at A. P. Hansen begyndte sin egen Virksomhed, har han mere lagt an paa Snedkervirksomhed, og det er en lang Række store og betydningsfulde Arbejder, som han i de fem Aar har udført; blandt andet Bispehuset med 240 Lejligheder, Laugsgaarden paa Frederiksborgvej med 160 Lejligheder, Valbyhøj med 180 Lejligheder, desuden en Del større og mindre Villæer etc. A. P. Hansen beskæftiger normalt ca. 70 Mand, til Tider mange flere. A. P. Hansen deltager personlig i den daglige Ledelse, bistaet af Sønnerne, Carl og Svend Hansen. Siden 1934 ejer Firmaet tillige Rødovre Trælast- & Krydsfinérhandel. — — —

I 1927 begyndte Ingeniør Carlos Schwerin en mindre Fabrikation af Legetøj. Aaret efter optog man Fabrikation af Børneflag o. lign. og i 1929 anskaffede man det første Maskinanlæg, saa man kunde arbejde uafhængigt af de leverende Maskinsnedkerier, som man tidligere udelukkende havde benyttet. I 1933 opførtes en stor Fabrikbygning med et komplet Maskinsnedkeri med mange Specialmaskiner, og 1934 optog man Fabrikationen af lette Varer i smukke Æsker, og kom derved paa Højde med de store udenlandske Fabriker og kunde forsyne Landet med en meget stor Del af de Varer, der manglede paa Grund af Valutarestriktionerne. Nu beskæftiges op til 20 Mennesker

paa Fabriken — og en Del Hjemmesyersker. Alle Varer sælges gennem Grossisterne. Af Firmaets Fabrikata kan nævnes Bananbilen, der er en Kopi af Firmaet A. W. Kirkebyes Varevogn, „Byggeklodsen Transport“, af hvilken Børnene selv kan lave baade Biler, Tog og Flyvemaskiner, Pindspillet og „Væveriet“. Legetøjsfabriken „Aabo“, som Firmaet nu hedder, er et A/S og har til Huse Aalekistevej 182. — — —

Firmaet Henry Larsen blev stiftet i 1916, idet Henry Larsen, der tidligere havde været ansat i et Par af Landets største kemisk-tekniske Fabriker, i det paagældende Aar overtog den af Adolf Prior siden 1886 drevne Ildtænderfabrik i Brønshøj med det Formaal til lige at fremstille kemiske Produkter, som ikke tidligere havde været fabrikeret her i Landet.

Ildtænderfabriken brændte imidlertid faa Dage efter Overtagelsen og blev derfor standset for en Tid, hvorefter man optog en ny Fabrikationsartikel, nemlig Fluefangere.

Fabrikationen af disse var hidtil foregaaet i Udlandet, og det var betydelige Mængder, der aarlig indførtes.

Det lykkedes Firmaet at fremstille et Fabrikat, som stod fuldt ud paa Højde med de udenlandske, og det er nu blevet Firmaets Specialitet. — De

forhandles under Navnene „Loke“, „Diana“ og „Thor“, og der pro-



*Henry Larsen,
Fabrikejer.*



Fluefangerfabrikationen.



Firmaets samlede Personale.

duceres daglig cirka 50,000 af disse. — I 1932 blev den nuværende Fabrik paa Hyltebjergallé 14 bygget, og i 1933 blev Firmaet E. Blomberg overtaget.

Der beskæftiges nu ca. 50 Mennesker i Virksomheden. — — —

Magasin du Nord, Valby Afdeling, Valby Langgade 57—59, blev oprettet i 1923 som et Aktieselskab under Navnet Johan Havemann A/S.

En stadig forøget Om-sætning har præget Firmaet, der specielt har lagt an paa Dame- og Herrelingeri, Metervarer, Gardiner, Legetøj



Eksteriør fra Magasin du Nord, Valby Afdeling.

samt Sengeudstyr. Der beskæftiges 10 Mennesker i Firmaet. Den daglige Ledelse forestaas af Forretningsfører A. Christensen. — — —

I 1920 startede J. F. Modler og Ejnar Christensen Firmaet Christensen & Modler, Gas- og Vandmestre, paa Hjørnet af Smedestræde og Valby Langgade.

Efter faa Aars Forløb udtraadte Modler af Firmaet og startede sin egen Virksomhed, Valby Langgade 213, hvor han efter at have købt Grunden lod opføre en Ejendom med 4 Butikker samt Værksted.

Firmaet udfører saavel nye Arbejder som Reparationsarbejder og er anerkendt som en solid og omhyggelig Virksomhed, der er den ældste i Kvarteret. — — —



*J. F. Modler,
Blikkenslagermester.*

Blikkenslager-, Sanitets- og Varmefirmaet Christensen & Modler blev etableret i 1920 i Valby Langgade 54 af den nuværende Eneindehaver Ejnar Christensen og den i 1921 frattraadte Johannes Modler. — I 1926 flyttedes til egen Ejendom, Valby Tingsted 5, hvor Firmaet nu har Udstilling, Kontorer, Garager og Værksteder.



Eksteriør fra Firmaet Christensen & Modler.

Firmaet udfører alt in-



Eksteriør fra Firmaet Christensen & Modler.

denfor Blikkenslager-, Gas-, Vand- og Sanitetsarbejde samt Centralvarmeanlæg, og beskæftiger ca. 50 Mennesker. Det har bl. a. udført Sanitetsinstallationsarbejderne i Politigaarden, Militærhospitalet, De Gamles By, „Vesterport“, og i mange kommunale og private Skoler. Firmaet har for egen Regning opført „Nørrehus“ og „Brønshøjvænge“. — — —

Nordisk Slibeskivefabrik, Skolegade 19, blev grundlagt i 1917 af et Aktieselskab, som drev Virksomheden til 1927, da den blev

købt af Fabrikant Mikkel- sen, der ejede Nabo- virksomheden „Dansk Grafitindustri“.

Virksomheden fa- brikere alle Slags



Eksteriør fra Nordisk Slibeskivefabrik.

Slibeskiver til ethvert Formaal og beskæftiger ca. 20 Mand til Stadighed. Fabrikant Mikkelsen blev i 1925 præmieret af Dansk



Interiør fra Nordisk Slibeskivefabrik.

Industriraad og fik Diplom for smukt udført Arbejde. — — —

Bomuldsspinderi-Industrien i Danmark er forholdsvis ung. Der var allerede startet Spindrier i Sverige ca. 1840, men i Danmark begyndte man først i 1892, da et Selskab ved Navn „Vejle Bomuldsspinderi“ anlagde et Spinderi, der i Begyndelsen havde ca. 30 Arbejdere.

I 1896 anlagde et andet Selskab ved Navn „Vejle Bomuldsvarefabriker“ et Spinderi, som flere Gange i de paafølgende Aar blev ud-



De danske Bomuldsspindrier A/S, Valby Afdeling.

videt. I 1898 havde Konsul Mogensen, der var Indehaver af Slots-
gadens Dampvæveri i Odense, ligeledes opført et Bomuldsspindri i
Odense. De forannævnte 3 Fabriker blev i 1900 sammensluttede og
fik Navnet „Vejle Bomuldsspindrier“. — I 1907 anlagde dette Sel-
skab det store Spindri i København, Skolegade 12, og antog Navnet
„A/S De danske Bomuldsspindrier“. Spindriet i Odense blev samtidig
hermed nedlagt. Hovedkontoret er i Vejle, hvor det første Spindri i
sin Tid blev anlagt.

Virksomheden beskæftiger paa de 3 Spindrier godt 1600 Menne-
sker, fordelt med ca. 900 i Vejle og ca. 750 i København. — — —



Interiør fra De danske Bomuldsspindrier A/S, Vejle.



Interiør fra Aftapningshallen.

Solbjerg Mineralvand, Gl. Køgevej 55, er den tidligere „Orangefabrik“, der blev overtaget i 1932 af den nuværende Eneindehaver, C. C. Christoffersen.

Firmaet har udviklet sig, saa det nu fremstiller mere pr. Uge end det garanterede Salg pr. Aar ved Overtagelsen. Der fremstilles alt indenfor Mineral-

vande, baade en gros og en detail. Fabriken har Depot paa Amager og beskæftiger ialt 20 Mand. C. C. Christoffersen driver tillige Bryggeri-virksomhed, Viemose Bryggeri ved Kallehave, og her fremstilles saavel lyst som mørkt Hvidtøl og Skibsøl i gode Kvaliteter. — — —



*Eigil Vorbeck,
Grosserer.*

Eigil Vorbeck's Herrekviperingsforretning, Torvegade 47, Lagkagehuset, blev startet af Firmaet H. C. Andersen i 1930. I 1934 overtog Eigil Vorbeck Virksomheden, der handler med



*Eksteriør fra Eigil Vorbeck,
Torvegade 47.*

Lingeri, Konfektion og Hatte for Herrer. Den store og smukke Forretning beskæftiger ialt 6 Mennesker. — — —

Kuffert-Sørensen, „Salvatorgaarden“, Torvegade 49, Lædervarer-, Skind- og Handskeforretning, blev startet i 1932 af den nuværende



Torvegade 49.



Købmagergade 32.

Indehaver P.-B. Sørensen i Torvegade 15. I 1935 flyttedes til nuværende Lokaler og i 1934 oprettedes en Filial paa Købmagergade 32. Firmaet driver Detailforretning og fabrikerer Kufferter, Lædervarer samt Handsker. Der beskæftiges 12 Mennesker i Virksomheden. — — —



*Henning Bohn,
Stifter.*

I 1810 startede Henning Bohn en Kolonialhandel i Torvegade 36. Firmaet gik snart over til Farvehandel, idet det begyndte med Rivning af Farver for alle de københavnske Farvefabrikker. Virksomheden var i Familien Bohns Eje i 3 Generationer, indtil 1930, da



*Hans Hansen,
Farvehandler.*

den nuværende Indehaver, Hans Hansen, overtog Firmaet. Hans Hansen havde fra 1890 bestyret en Filial paa Amagerbrogade 57, inden han blev Eneindehaver af Hovedforretningen, der er den ældste Farvehandel paa Amager.



Eksteriør fra Firmaet.

Der beskæftiges ialt ca. 11 Mand i Virksomheden, der handler med alt indenfor Farver og Tapeter og driver Fabrikation af Oliefarver. Ejendommen er i Slægten Bohns Eje og indehaves af Arvingerne. — — —

Firmaet „Hjalmar Joensen“, Litografisk Anstalt og Kartonnagefabrik, blev startet i 1927 af den nuværende Eneindehaver, Hjalmar Joensen, med Bopæl i Overgaden oven Vandet 34, hvor Firmaet stadig har til Huse. Virksomheden omfatter saavel Stentryk som Offsettryk, og Firmaet er Hovedleverandør til en Række Storfbrugere af moderne Reklamestryksager og Kartonnager. Fra en beskeden Start har Hjalmar Joensen oparbejdet sin Forretning til at være blandt de betydeligste og største indenfor Branchen. — Talrige Udvidelser har efterhaanden fundet Sted i de forløbne Aar, og i Virksomheden beskæftiges nu over 50 Mennesker. — — —



*Hjalmar Joensen,
Eneindehaver.*



Interiør fra Æskefabriken „Elvo“.

Etager i Bagbygningen, og senere indrettedes yderligere Kontor og Lager i Forhuset. Der fremstilles Papemballager, og Firmaets Speciale er Kontor- og Butiksæsker af Pap og Kunstlæder.

V. Ørstrup, der har været beskæftiget i Branchen siden 1911, har oparbejdet en solid Kundekreds over hele Landet, dog hovedsagelig i København. — — —



Interiør fra Æskefabriken „Elvo“.

Birk & Co., Metalvarefabrik, Prinsessegade 29 A, (det tidligere Kvindefængsel) blev grundlagt i 1932 i Sofiegade af Ingeniør K. A. Birk. Da Firmaet stadig maatte udvide, flyttede det først til Overgaden oven Vandet og i 1934 til de nuværende Lokaler. Firmaet fabrikerer hovedsagelig stansede og pressede Artikler til Radioapparater og elektriske Maaleinstrumenter (Masseproduktion) og har som

Speciale Metal-Legetøj, hvoraf bl. a. kan nævnes Ingeniør-Byggekassen „Metallo“, „Metallo“-Biler, -Flyvemaskiner, -Chris Craft etc. Virksomheden beskæftiger gennemgaaende ca. 25 Mennesker, men i Sæsonen ca. 40.



K. A. Birk & Co.s Maskinafdeling.

Paa hosstaaende Billede ses langs Væggen Stansmaskiner, og i Midten Automaterne og Værktøjsmaskinerne. — — —



*P. M. Jørgensen,
Smedemester.*

I 1902 aabnede Smedemester P. M. Jørgensen i Langebrogade 27 sit Smede- og Maskinværksted, der i 1918 overgik til I/S med Sønnen Carl Jørgensen som Leder. Denne overtog i 1928 Forretningen for egen Regning under Firma-navn P. M. Jørgensen



*Carl Jørgensen,
Smedemester.*

& Sønner. Virksomheden, der startedes under meget beskedne Forhold, har i Aarenes Løb udviklet sig saaledes, at den nu daglig beskæftiger ca. 30 Mand og udfører alle Arbejder indenfor Branchen saavel Fabrikation efter Opgaver som Reparationer, Autogensvejsning og elektrisk Svejsning. Firmaet staar i stadig Forbindelse med flere af vore førende Entreprenør- og Ingeniørfirmaer indenfor Havne- og Brobygning, med Københavns Havnevæsen, De Danske Statsbaner samt mange andre store Virksomheder og Fabrikker, og det har bl. a. udført Smedejernsgelænderet paa Havnemolen i Graasten, Brogelænderet paa Overførelsen ved Hyldegaardsvej, specielle Transportvogne, Beddingsvogne, Tipvogne, Lossebroer, Losseredskaber, specielle Bygningsarbejder og meget andet. — — —



Eksteriør fra Firmaet.

C. Hansen's Vognmandsforretning, Knippelsbrogade 5, blev startet i 1920 i Brogade 9 af Vognmand C. Hansen, der var en af de første, der begyndte med Turistkørsel her i København. I 1927 gik han over



Vognmand C. Hansen.



En af Firmaets Lastvogne.

til udelukkende at køre Lastkørsel for en fast Kundekreds indenfor Handel og Industri. I 1927 flyttede Firmaet til Knippelsbrogade 5, hvor det disponerer over 8 Lastbiler, fra ½ til 3½ Tons Vogne.

I 1936 blev Forretningen overtaget af Vognmand Hansens 4 Sønner, Einar, Walther, Hans og Freddy, i Fællesskab. — — —



*Victor A. Johansen,
Direktør.*

Victor A. Johansen, ved Stadsgraven 7, startede i 1923 en Virksomhed for Gummigulve, som han var den første, der indførte herhjemme.

Firmaet har Forbindelse med de førende Gummifabrikker baade herhjemme og i Udlandet.

Victor A. Johansen har mange store Kunder, som han leverer Gummigulve og Maatter til, f. Eks. D. S. B., Storbankerne og F. D. B.

Det er et af de førende Firmaer her i Landet indenfor Branchen, og der beskæftiges ca. 10 Mennesker. — — —

White Star, Amagerbrogade 1, blev i 1913 overtaget af Restauratør Th. Mogensen, der lod foretage en gennemgribende Forandring og tidssvarende Modernisering, uden at Præget over det traditionsrige Amageretablisement derved væsentligt blev berørt. Fra et Ophold i Amerika havde Th. Mogensen medbragt Idéen om at afholde Amatøraftener, og det indførte han i White Star, der blev det første Etablisement her i Landet, der benyttede denne Form for Attraktion. Idéen slog godt an og blev optaget mange andre Steder i Landet. Samtidig afholdes hver Sommer Teaterforestilling paa den hyggelige gamle Havescene. I 1928 døde Th. Mogensen, og Forretningen blev overtaget af Enken, Fru Mary Mogensen, der stadig driver den i den gamle Aand.



Eksteriør fra White Star.



En Teaterforestilling.

Fru Mogensen har ladet opføre en lille interimistisk gammeldags Bondeby, Amagerhaven, der oprindeligt hed Hollænderbyen, et meget søgt Sted.

New-York Press Co., Amagerbrogade 9, blev startet i 1930 af nuværende Eneindehaver N. G. Andersen med kemisk Rensning og Presning som Formaal.

Der renses efter de allerbedste og nyeste amerikanske Metoder, og der er nylig indkøbt en ny Rensemaskine til 14.000 Kr., og Firmaet er den største amerikanske Presseri- og Renservirksomhed i sin Art i København.

I 1932 oprettedes en Filial paa Nørrebrogade 211, og i 1936 en ny Afdeling paa



*N. G. Andersen,
Eneindehaver.*

Amagerbrogade 8, hvortil Hovedforretningen flyttede i 1936 for igen efter endt Ombygning at flytte tilbage til Amagerbrogade 9, til større og bedre Lokaler. — — —



Eksteriør fra New-York Press Co.

Direktør for Aladdin Teatret, Paul Salomonsen, Amagerbrogade 29, har siden 1913 været i Filmbranchen, først som Forretningsfører i A/S Fotorama, dernæst Direktør for A/S Filmcentralen og derpaa Direktør for A/S Paramount. Siden 1922 har han været Direktør og Bevillingshaver til Aladdin Teatret, der er bygget i Arbejdernes Andelsboligforening i Forstaaelse med et Konsortium, der ved Biografloven af 1933 traadte tilbage, og Teatret overtoges herefter af P. Salomonsen for egen Regning. Der er 900 Pladser, og det er den første store Periferibiograf i København. P. Salomonsen har været Bestyrelsesmedlem i ca. 10 Aar i „Biografteater-Foreningen for København og Omegn“ og er Forfatter til talrige faglige Artikler og til et Festskrift for „Biografteaterforeningen for Provinsen“ ved dennes 25 Aars Jubilæum i 1935. — — —



*Paul Salomonsen,
Direktør.*

I 1934 blev Sydhavns-Apoteket, Enghavevej 223, aabnet af Apoteker Hjalmar Christensen. — Arkitekt S. C. Larsen har forestaaet Indretningen af Apoteket, der med sine rene Linier er indrettet saaledes, at alt kan udføres saa praktisk som muligt. Ved Anlægget er der endvidere taget Hensyn til, at Udvidelser kan finde Sted,

uden at Apoteket behøver at forandre Beliggenhed. Der beskæftiges 2,4 Kandidater, 2 Defektricer og 1 Discipel. — — —



Svensk, hugget Tømmer paa N. P. Nicolajsen's Tømmerplads.

paa Christiansholms Ø. Der beskæftiges 20 Mand. — — —

Installatør Olaf Laue overtog i 1918 Installatør Erhardt Petersen's Forretning, Amagerbrogade 100, og førte den videre under Navnet „Erhardt Petersen's Eftf. v/ Olaf Laue“. I 1932 flyttede han Forretningen til Hjørnet af Islandsgade og Amagerbrogade (samme Nr.) til betydeligt større Lokaler, der senere er udvidet til 1. Sal. Firmaet omhandler alt indenfor Lys, Kraft og Radio, og har bl. a. udført elektriske Installationer i Hornbækhus, Havnen 2, Lagkagehuset og Sundby Hospital. Firmaet beskæftiger 36 Personer, hvoraf der til Stadighed er 16 Personer beskæftiget i Forretning, Lager og Kontorer, de øvrige paa Installations-



*Olaf Laue,
Installatør.*

arbejde. Virksomheden staar stadig for Udvidelser og er absolut den største og førende i sin Art paa Amager.



Eksterior fra Firmaet.

Lohmann's Madrasfabrik, Amagerbrogade 201, blev oprindelig grundlagt af H. Lohmann i 1888 med den Tanke kun at fremstille Jernsenge. Ved H. Lohmanns Død i 1932 deltes Virksomheden mellem to Brødre, saaledes at Chr. Lohmann alene drev Madrasfabriken videre, og denne Afdeling er i Dag langt den største.

Der beskæftiges daglig 12—14 Mand med Fremstilling af Møbler, som leveres til de fleste af vore Stormagasiner. — — —

Nefa A/S,
Dalslandsgade 13, blev i
1922 grund-
lagt paa Fug-
lebakkevej
som Fabrik
for Cyklelyg-
ter og Tørele-
menter. I 1924



Eksteriør fra Nefa A/S.

flyttede Firmaet til Wolthersgade 11 og i 1927 købtes en Fabriksbygning i Dalslandsgade, hvor Firmaet stadig har til Huse. Fabrikens Ledere er Direktørerne Olav Pedersen og S. Kokfelt.

Fabrikens Afdeling for Fremstilling af Tørelementer blev i 1930 omlagt og moderniseret med tidssvarende Maskiner. — — —

A/S Salanco, Tingvej 21, blev grundlagt i 1933 paa Initiativ af Grosserer I. Salskov-Iversen med det Formaal at fabrikere Herrepyjamas og Stranddragter. Fabrikatet Salanco er introduceret og kendt over hele Landet og er i det sidste Aar blevet eksporteret til Sverige. Virksomheden beskæftiger ca. 60 Mennesker, og Ledelsen er lagt i Hænderne paa Direktør Henry V. Andersen. Formand for Bestyrelsen er I. Salskov-Iversen. — — —

A/S De forenede Conserves Fabriker, Tingvej 53, havde sin oprindelige Start derved, at cand. pharm. Chr. Tidemand i 1867 begyndte Fabrikation af Frugtsaft og Syltetøj. I 1872 grundlagde Br. Wolff en Fabrik for Henkogning af Grøntsager og Frugter. Denne Fabrik købtes af A. Mazar de la Garde og Arvé, som i 1896 omdannede Firmaet til Aktieselskab, idet



*A/S De forenede Conserves Fabriker.
(Chr. Tidemand — Br. Wolff & Arvé).*

Arvé samtidig udtraadte. I 1901 dannedes det nuværende Selskab ved Sammenlægning af ovennævnte 2 Fabriker. Tidemands Fabrik nedlagdes, og hele Produktionen overførtes til Fabriken paa Tingvej. A. Mazar de la Garde var Selskabets Direktør fra Starten til sin Død i 1921, hvorefter Ledelsen overgik til nuværende Direktør E. Momberg, som siden 1904 har været ansat i Firmaet. — — —

Grosserer Harry Schacke, Vermlandsgade 21, etablerede sig i 1905 i London, hvor Forretningen udelukkende beskæftigede sig med Import og Eksport af Smør og Æg. Grosserer Schacke, som i en Aarrække var Medindehaver af Odense Ægforretning, solgte sin Part og

udtraadte af denne i 1923, hvorefter han etablerede sig i Vermlandsgade. Han byggede den største Preserveringsanstalt til Æg her i Landet, hvor der beskæftiges et stort Antal Mennesker, og Grosserer Schacke leder som Eneindehaver Virksomheden, som har Pakstationer omkring i Landet. — — —

„Amager Jernstøberi“, Holmbladsgade 47, blev grundlagt i 1928 af Ingeniør Chr. Mortensen og havde først Domicil i Dragør. Efter 4 Aars Forløb flyttedes det til København, hvor Ingeniør Mortensen overtog „De forenede Jernstøberier“ i Holmbladsgade, hvor der i de sidste ca. 100 Aar har været drevet Jernstøberivirksomhed. „Amager Jernstøberi“ driver saavel Jern- som Metalstøberi. I Jernstøberiet fremstilles saavel haandformet som maskinformet Gods indtil 5 Tons Stykvægt og som Specialitet: Kloak- og Vejanlægs-Støbegods samt Støbejernsremskiver. Firmaet, der har sit eget Laboratorium, ledes af Ingeniør Mortensen selv, der tillige er

Firmaets eneste Indehaver. Paa Grund af sin moderne saglige og teknisk gode Indstilling har Virksomheden saa godt som alle de største maskintekniske Firmaer, samt Stats- og Kommuneforvaltninger som Aftagere af sine anerkendte Produkter. — — —

Brønnums Maskinfabrik A/S, Holmbladsgade 47, blev oprettet i 1932 med Ingeniør cand.polyt. E. Brønnum som administrerende Direktør. Fabriken fortsatte A/S De Forenede Jernstøberiers Fabrikation af Køkkenanlæg, herunder Komfurer, Kogegryder, Bageovne m. m. til Hoteller, Restaurationer, Hospitaler, Kaserner og Skibe, hvilken Specialfabrikation oprindelig stammer fra Christianshavns Jernstøberi & Maskinværksteder, Ludvig Brønnum, og kan føres tilbage til 1838. Virksomheden er den største Specialfabrik i denne Branche her i Landet. — — —

Chr. E. Schrøders Sukkervarefabrik, Holmbladsgade 128, blev etableret i 1863 og er gennem 3 Generationer gaaet i Arv fra Far til Søn. Da Fabrikant Chr. Schrøder døde i 1929, overgik Virksomheden til et Aktieselskab, der blev etableret i 1930. Som den daglige Leder



*Chr. Mortensen,
Ingeniør.*



Dansk Ingeniørforenings Køkkenanlæg.

og Disponent blev Carl Nielsen ansat, og under hans Ledelse foretoges der Installering af moderne tidssvarende Maskiner, som i teknisk Henseende hører til det nyeste indenfor Branchen. Virksomheden beskæftiger nu 15 Mand, og Varerne er velset paa Grund af deres gode Kvalitet. — — —



Interiør fra Firmaet.

Under Firmanavn Cycas blev der ved Aarhundredskiftet startet en Virksomhed med det Formaal at præparere forskellige Blomster og Plantedele samt drive Handel med Binderiartikler. Efter en noget omskiftelig Tilværelse blev Fabriken i 1933 købt af Grosserer A. C. Buus, Disponent C. J. Buus og Ingeniør N. P. Buus (den daglige Leder), der under Firmanavn: Aktieselskabet Cycas af 1933 genrejste Virksomheden, saaledes at den nu er større end nogensinde.



Eksteriør fra Firmaet.

Fabriken blev flyttet til større Lokaler i Hannovergade 10, og samtidig blev der aabnet Torveudsalg i Linnésgade 24. I 1935 overtog Cycas Firmaet N. W. Larsen & Co.s Eftf., og indrettede dets Lokaler i Rømersgade 15

til Torveudsalg. Der er stadig optaget nye Fabrikationer, og der importeres i stort Omfang Blomster, Blade og Plantedele etc. fra de fjerneste Egne i Verden. Der forefindes speciel Afdeling for Blomster- og Frugtkurve samt Keramik, og begge Udsalg raader over Baandtrykkeri. Firmaet, der berejser hele Landet, har oparbejdet en ikke ubetydelig Eksport. — — —

H. C. Haug's Fabrik for Bygningsbeslag, Jenagade, blev startet



Eksteriør fra Firmaet H. C. Haug.

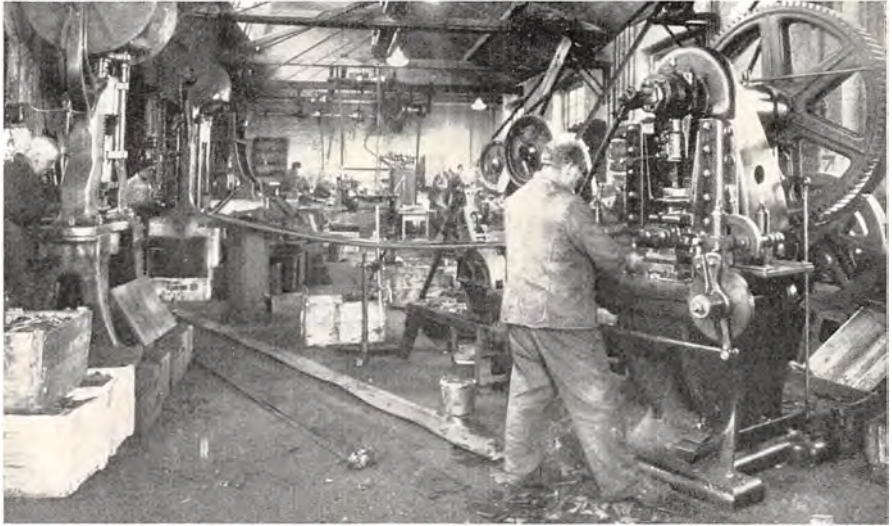

Interiør fra Firmaet H. C. Haug.

i 1872 af Smedemester Miede. Efter at Virksomheden havde været paa forskellige Hænder, blev den i 1932 overtaget af H. C. Haug, og siden har den været i stærk Fremgang og Opblomstring. Før 1932 handlede direkte med Haandværkere, men H. C. Haug omlagde Forretningen til Handel med Grossister og Isenkræmmere over hele Landet, saaledes at der nu drives rationel Fabrikdrift. Firmaet fabrikerer Bygningsbeslag, Laase, Smedearbejde og Staalvinduer til Fabriksbygninger. I Foraaret 1936 blev der foretaget en betydelig Udvidelse ved Tilbygning af en 2 Etages Lager- og Kontorbygning og en Udvidelse af Maskinhallen, saaledes at der nu disponeres over tre Gange saa meget Gulvareal. Der beskæftiges 65 Mennesker. — — —

Fabrikant H. Jakobsen begyndte som Automobilreparatør i 1919 i Skive og flyttede i 1924 til København. Fra 1925 havde han Virksomheden i Glostrup, hvor han i 1930 begyndte Fabrikation af Specialmaskiner for Cylinderudboring til Brug for Automobilreparationer.

Paa Grund af Pladsmangel maatte Firmaet udvide adskillige Gange, og i 1935 opførte det egen Fabrik, Backersvej 142, hvor der i Dag beskæftiges 15-20 Mennesker. I de se-



Eksteriør fra Firmaet H. Jakobsen.

nere Aar er optaget Fabrikation af forskellige Værktøjer og Hjælpemaskiner til Autoreparation.

Firmaet har en betydelig Eksport til cirka 40 Lande fordelt over hele Jorden.



Interiør fra Firmaet H. Jakobsen.

— — —

Dansk Hjemmefodtøjs-Fabrik, A/S, Øselsgade 25, er stiftet i 1931 som Specialfabrik for Hjemmefodtøj i Kamelhaar og Skind, men udvidede senere sin Produktion til yderligere at omfatte Fabrikation af Stoffodtøj saavel til Damer som til Herrer. Fra en ret beskedent Start er det gennem de forløbne Aar lykkedes Selskabet indenfor sit Virkeomraade at tilegne sig en Plads blandt de førende Leverandører til Skotøjshandlerne, hvilket har vist sig gennem en stadig stigende Om sætning, der i Aar, 1936, naaede op paa ca. 600.000 Kr., et Resultat, hvortil Selskabets Motto: ensartede, prima Kvalitetsvarer, i høj Grad har bidraget. Selskabets daglige Ledelse har siden dets Start været forestaaet af Direktør Holger Mikkelsen i Forbindelse med Prokuristerne Jul. Rasmussen og Frøken Ellen Hansen. Direktør Mikkelsen er Medlem af Bestyrelsen, der desuden bestaar af Direktør Fabricius (Formand) og Overretssagfører Carl Becker. — — —

Firmaet Aage Seibæk blev startet af Aage Theodor Paul Seibæk i 1917 i Vendersgade 6, hvor Torveafdelingen stadig har til Huse. Her udfolder der sig om Morgenen et broget og livligt Forretningsliv, idet Frugthandlere, Gartnere og Købmænd, som hver Morgen

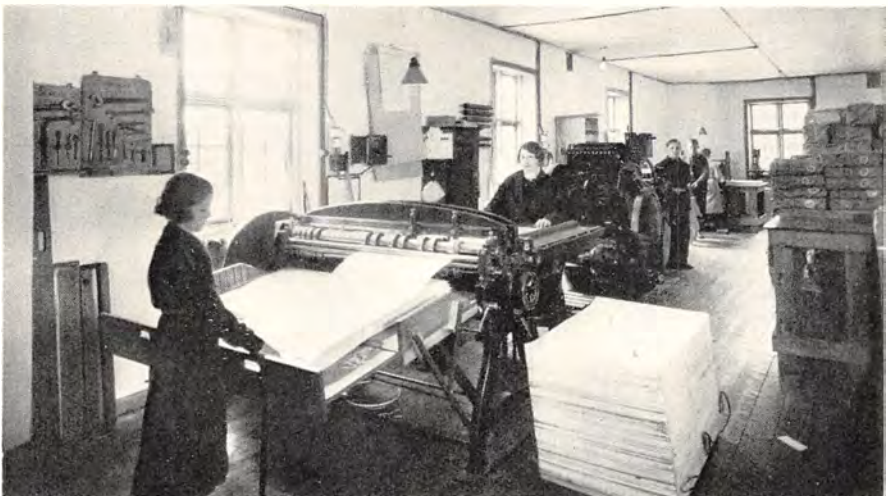

Interiør fra Firmaet Aage Seibæk.



Interiør fra Firmaet Aage Seibæk.

kommer paa Grøntorvet, samtidig gøres deres Indkøb af Poser, Papir, Bakker og andet.

Et Par Maanedere efter Firmaets Start, fik det Lagerlokaler i Blaa-gaardsgade 49 til Oplagring af importeret Papir fra Sverige.

I 1926 blev Lagerlokalerne flyttet til Rosenborggade Nr. 7, og samtidig blev Kontor og Ekspedition overflyttet hertil.

Endvidere paa-begyndte Firmaet Fabrikationen af Papirvarer og til-lige Trykning af Poser.

I 1929 blev det nødvendigt at ud-videde Fabriksvirk-somheden, og derfor flyttedes Fabrik, Kontor og Ekspedition til

Brigadevej Nr. 66. — Grundet paa de stadige nye Maskinindkøb og

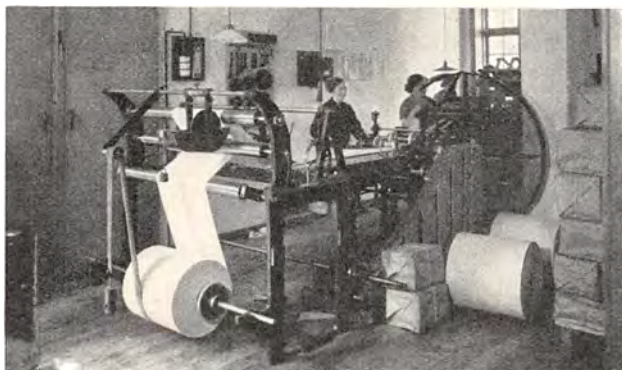

Interiør fra Firmaet Aage Seibæk.

Stigning i Salget, blev Lokalerne allerede efter 3 Aars Forløb for smaa, og i 1932 købtes Ejendommen, Finlandsgade Nr. 9, hvortil Virksomheden flyttede.

Her har den stadig sit Domicil, og beskæftiger ca. 40 Mennesker.



Interiør fra Firmaet Aage Seibæk.

Grosserer og Fabrikant R. Baungaard begyndte som Lærling hos Etatsraad H. Fritsche (Firma Fritsche & Co.) i 1898, forlod dette Firma som Korrespondent i 1905 og var derefter Korrespondent hos D. F. D. S.s Agenter i Königsberg i/Pr., Firmaet Marcus Cohn & Sohn. Efter 2½ Aars Ophold i Königsberg blev Baungaard ansat i Firmaet H. S. Plaistowe & Co., Hull. I 1909 tiltraadte han en Stilling hos Firmaet Ringsted & Semler, København, (Kemikalier & Droger) og var hos dette Firma til 1920, hvorefter han begyndte Fabrikation og en gros Forretning med Kemikalier og Medicinalvarer under Firmanavn R. Baungaard & Co., Brigadevej 66. Der fremstilles bl. a. de kendte Nivea-Præparater og Pebeco Tandpasta. — — —

Sundby Tømmerhandel, Engelsvej 204, blev startet i 1936 af H. V. Nicolajsen, der tidligere havde været Forvalter hos sin Broder, N. P. Nicolajsen, Amagerbrogade 66. Virksomheden beskæftiger sig med Handel af Tømmer, Brædder, Lister og lignende. — — —

Firmaet M. Grønning & Co. blev grundlagt i 1898 af M. Grønning og Fabrikant Richard Müller i et mindre Lokale paa Rolsvej paa Frederiksberg. Formaålet var da som nu Fremstilling af Værktøj samt Snit og Stansning til Metalvarefabrikker. Omkring Aarhundredskiftet trak Fabrikant Richard Müller sig ud af Firmaet, som derefter fortsattes af Fabrikant



Eksteriør fra Firmaet.

Grønning. Samtidig flyttede Virksomheden til Niels Ebbesensvej 27, og da Lokalerne her ogsaa blev for smaa for Virksomheden, der var i stadig Fremgang, flyttede den til Hessensgade 12. I 1916 byggede Fabrikant M. Grønning egen Fabriksbygning paa Hjørnet af Eng-



Interiør fra Firmaet.

landsvej og Irlandsvej, hvor der til Stadighed beskæftiges cirka 35 Mennesker fast. Firmaet, der ledes af Fabrikant M. Grønning, bistaaet af Sønnen, Gustav Grønning, fremstiller Metalvarer af enhver Art efter Opgave.

Hosstaaende Eksteriør og Interiør er fra Fabriksbygningen paa Hj. af Engelsvej og Irlandsvej.

Firmaet opnaaede i 1934 Guldmedaille paa den danske Kogekunst's Landsudstilling. — — —



*Søren Nielsen Iversen,
Murermester.*

Murermester Søren Nielsen Iversen, Tønnesvej 31, begyndte selvstændig Virksomhed i 1923 paa Amager, hvor han straks opførte en Villa til egen Beboelse og i de kommende Aar mange af Villaerne omkring Kvarteret Sundbyøster, der da laa hen delvis som Mark, men nu er en fuldt ud bebygget Bydel.

Ialt har S. Nielsen Iversen i Aarenes Løb opført over 100 Villaer og har tillige udført en Del Omforandringer og Moderniseringer af ældre Ejendomme, blandt andet Høkerstiftelsen i Lipkesgade.

I 1928—29 opførte S. Nielsen Iversen Ejendommen Øresundsvej 38—44 og i 1935 den første Værkstedbygning hos Paul Bergsøe & Søn, for hvem han for Tiden opfører en større Fabriksbygning.

Desuden har han for Tiden under Opførelse et stort Ejendomskompleks paa 11 Opgange, Milanovej—Venedigvej, hvorved der beskæftiges godt 100 Mand.

— Murermester

S. Nielsen Iversen, der er sin egen Konduktør, har indtil nu selv ledet Arbejdet.

Paa hosstaaende to Billeder ses forskellige Bygnings-Arbejder, udført af Murermester S. Nielsen Iversen.



Peder Lykkesvej 23.



Bülowsvej 34. Bygning „A“.

Feighs Efterflg., der blev grundlagt i 1908 af Frøken V. Feigh og i 1933 overtaget af Torben Madsen, er baseret paa Fremstilling af Rammer saavel i moderne som antik Udførelse.

I 1936 oprettede Kunsthandlerne Torben Madsen og Robert Henriksen en Kunsthandel paa Højbro Plads 15. Her er indrettet store, lyse



Interiør fra Firmaet.

Udstillingslokaler, og Firmaet omfatter saavel yngre som ældre Kunst af baade danske og udenlandske Kunstnere, og adskillige Kunstnere afholder Udstillinger i Lokalerne. Torben Madsen er tillige Medindehaver af Guldfabrikken „Guldborg“, Nørrebrogade 215. — — —



*Paul Lassen,
Grosserer.*

O. Oehlenschlägers Eftf., Købmagergade 9, blev grundlagt i 1874 af Emil Hertz som Broderifirma en gros. Hertz bragte Forretningen frem til en efter den Tids Forhold stor Position med Eksport til Rusland, England og Frankrig foruden Skandinavien. I 1888 blev Virksomheden købt af O. Oehlenschläger,



*Firmaets Hovedkontor
i København.*

som drev den indtil 1898, da den blev overtaget af Harald Lassen og i 1899 blev dennes Broder, Theodor Lassen, Medindehaver. Forretningen blev under denne Ledelse stærkt udvidet. I 1911 døde Harald Lassen, og hans Enke, Bertha Lassen, blev sammen med Theodor Lassen Firmaets Indehavere. Th. Lassen døde i 1915, og derefter indtraadte Harald Lassens Søn, Paul Lassen, der i en længere Aarrække havde arbejdet i Firmaet som Rejsende og Prokurist. Endvidere er nu Paul Lassens



*Firmaets Filial
i Oslo.*

stærkt udvidet. I 1911 døde Harald Lassen, og hans Enke, Bertha Lassen, blev sammen med Theodor Lassen Firmaets Indehavere. Th. Lassen døde i 1915, og derefter indtraadte Harald Lassens Søn, Paul Lassen, der i en længere Aarrække havde arbejdet i Firmaet som Rejsende og Prokurist. Endvidere er nu Paul Lassens



*Firmaets Filial
i Malmø.*

Søn, Gert Lassen, ansat som Prokurist i Firmaet, der er det største i sin Art i hele Norden og har en omfattende Eksport til en Række europæiske og oversøiske Lande. I 1912 blev der i Sverige oprettet en Filial som Aktieselskab med Kontorer og Fabrikker i Malmø og Stockholm, i 1917 en lignende Datterselskabs-Organisation i Oslo, og i 1922 en i Helsingfors. Desuden har Firmaet Kontorer i London og Paris. Der beskæftiges i København paa Kontorer og Lagre ca. 150 Mennesker og paa Fabrikken ca. 50 samt ca. 1500 Syersker i hele Landet. Firmaet fremstiller og sælger danske Haandarbejder, udførte efter danske Kunstners Udkast, og fabrikerer paa egen Fabrik en meget stor Del af de til Haandarbejderne nødvendige Materialer saavel i Garner som i Silker og Stoffer. — — —



Eksterior fra Firmaet Nic. Jensen.

Firma Nic. Jensen, Købmagergade 53, blev etableret i 1867 som Skræderfirma.

I 1895 traadte Grosserer Johan Hansen ind i Firmaet som Bestyrer efter at have været Lærling fra 1882.

I 1900 blev han gift med Nic. Jensens Datter og overtog samtidig Virksomheden, som han forandrede til en Importforretning af engelske Klædestoffer.

I 1919 købte han Ejendommen og ombyggede og udvidede den. Firmaet Nic. Jensen, som har en stor Omsætning til Skrædere over hele Landet, beskæftiger ca. 10 Mand. — — —

Firmaet „trætte Øjne“, Frederiksberggade 5, blev startet i 1933 af Jørgen Lundsteen, der har studeret den optiske Videnskab i 7½ Aar og har aflagt Eksamen ved Højskolen for Optik i Jena og bærer herfor Titlerne „Statseksamineret Diplom-Optiker“ og „Refraktionist“. Lundsteens Speciale er „vanskelige Øjne“ med komplicerede Bygningsfejl. Til Undersøgelsen benyttes foruden Refraktometeret, et Instrument til objektiv Udmaaling af Øjesystemet, desuden et „Zeiss Synsprøveapparat“, der specielt er konstrueret til den subjektive Undersøgelse. Da Brillestellet og Glassene ogsaa leveres af Firmaet, er det i Stand til at kontrollere, om disse passer nøjagtigt til de ved Undersøgelserne fundne Resultater.



*Jørgen Lundsteen,
Optiker.*

I 1936 blev Forretningen udvidet til den firdobbelte Størrelse, idet hele Førstesalen blev taget i Brug, og nu i 1937 har Lundsteen indgaaet Kompagniskab med Diplom-Optiker Ole Vieth, der har de samme Kvalifikationer som Lundsteen.



Venteværelse.

Firmaet Waidtløw & Hansen, Kongens Nytorv 21, er indregistreret i 1925 med Georg Philip Marentzius Waidtløw (død 1934) og Valdemar Hansen som ansvarlige Deltagere. Fra 1934 fortsatte Valdemar Hansen som eneste ansvarlige Indehaver. Valdemar Hansen, der er uddannet i Kolonial-, Jern- og Kornbranchen, har tidligere i 15 Aar opholdt sig i Vladivostock og 4 Aar i London, hvor han var ansat i en Filial fra et større Hamburgfirma.



*Valdemar Hansen,
Direktør.*

I 1919 tiltraadte han imidlertid Stillingen som merkantil Direktør for Danske Olie-møller & Sæbefabrikker A/S, men fratraadte i 1925, hvorefter han etablerede sig sammen med Georg Waidtløw. Forretningen omfatter særlig Salg af Oliefrø og Olier paa Kommissionsbasis, og Firmaet er tillige Salgsagent for Siam Ris for A/S Det Østasiatiske Kompagni. — — —

Carl Thomasens Eftf. blev grundlagt i 1881 i Nyhavn 31 af Carl



Interiør fra Firmaet Carl Thomasens Eftf.



Interiør fra Raatobakslagrene.

Thomasen under beskedne Forhold, og Formaålet var dengang kun Fabrikation af Cigarer. Forretningen trivedes godt og var i stadig Udvikling. I 1906 blev Firmaet overtaget af A. Nyrop og Carl Thomasens Søn, Rolf Thomasen, som efter at Nyrop i 1913 fratraadte, er Eneindehaver. Virksomheden er efterhaanden blevet udvidet til ogsaa at omfatte Handel med Raatobak, og den er nu en af de førende i denne Branche. — — —

I 1883 startede Sophus Arildsen sin Slagterforretning i St. Kongsgade 18. I 1916 blev den overtaget af Hans Johansen og Karl Zingenberg. Virksomheden, der stadig har været i Fremgang, er en af de største i sin Art herhjemme, og den leverer fortrinsvis til Byens fineste Hoteller, de store Rederier, Hospitaler og flere Statsinstitutioner. Firmaet har selv Slagteri i Købbyen. — — —

I 1903 startede Fru Mathilde Christensen (gift Emmeche) sin Viktualieforretning i St. Kongsgade 3.

Der har siden Starten fundet flere Udvidelser og Moderniseringer Sted, saaledes var Fru Mathilde Christensen i Begyndelsen helt alene baade i Køkken og Butik, men i Dag er Forholdene betydeligt større, og der beskæftiges nu 35—45 Mennesker i Firmaet, heriblandt 2 Kokke og 1 Kogejomfru.

Desuden har Forretningen 2 Varebiler og 3 Cyklebude.



*Fru Mathilde Emmeche,
f. Christensen.*

Firmaet har mange faste Kunder, ogsaa blandt Bank- og Kontorpersonalerne, som det forsyner med baade Selskabssmørrebrød og Frokostpakker. — — —



Interior fra Firmaet Mathilde Christensen.

Firmaet Bjørch-Jensen & Co., Holbergsgade 24, blev startet i 1904 af Grosserer Bjørch-Jensen med en Kompagnon, men i Dag er han Eneindehaver.

Firmaet, der har en Masse faste Kunder blandt Rederierne baade



Eksterior fra Firmaet Bjørch-Jensen.

i Ind- og Udland, forsyner disse med alt indenfor Proviantering og Skibsinventar. Det har sin egen lille Korkfabrik „Nordisk Kokos- & Korkvarefabrik“, hvor der fremstilles Red-

ningsmateriel. Bjørch-Jensen, der baade har Detailhandler-, Grosserer- og Fabrikantborgerskab, beskæftiger 8 Mand i sit Firma. — —

Firmaet Marcus & Co., Holbergsgade 26, blev startet i 1889 af afdøde B. L. Marcus (D. Halberstadts Eftf.), som havde handlet med Huder og Skind siden 1840. I 1903 døde B. L. Marcus, hvorefter

Firmaet fortsattes af Sønnerne Leo og Arthur Marcus. Sidstnævnte, der døde i 1929, blev fransk Konsularagent 1893. Hans Enke, Konsulinde Sofia Marcus, fører nu Virksomheden videre som Eneindehaver.

Den daglige Ledelse forestaas af Pro-



*B. L. Marcus,
Grundlægger.*



*Leo Marcus,
Grosserer.*



*Arthur Marcus,
Konsul.*

kurist Georg Hansen, der siden 1916 har været ansat i Forretningen, og som i 1937 er indtraadt som Medindehaver af Firmaet.

Firmaet Marcus & Co., der siden 1913 har haft selvstændig Filial i Trondhjem, driver stadig interna-



*Sofia Marcus,
Konsulinde.*

tional Import- og Eksportforretning med Huder og Skind. — — —

Firmaet G. Biehl, Tordenskjoldsgade 22, blev startet i 1902 af nuværende Indehaver, Grosserer G. Biehl, som Agentur- & Kommissionsforretning, navnlig i russisk og indisk Hamp samt Oliefrø, især Hørfrø. I Løbet af Aarene blev der optaget andre Artikler som Sojabønner, Copra, Palmekærner, Sesamfrø, Jordnødder, Oliekager, Raabomuld, Sisal, Raagummi og Kaffe. Firmaet er Repræsentant for nogle af de største Verdensfirmaer i de nævnte Brancher, og Grosserer G. Biehl forestaar selv den daglige Ledelse af den omfattende Virksomhed. — — —



*G. Biehl,
Grosserer.*

I 1931 begyndte Grosserer Børge Hülsen en en gros Virksomhed, Kompagnistræde 12, med Vinduesinventar.

Firmaet har gennemgaaet en betydelig Udvikling, og det fører nu alt indenfor Vinduesudstyr og har som Hovedartikel Dekorationsstoffer, som har vundet Indpas i saa godt som alle Landets større Trikotage-, Manufaktur- og Modeforretninger.

Dette Dekorationsstof findes paa Lager i 50 Farver.

Blandt Firmaets Kunder er Københavns Stormagasiner, og det har en betydelig Eksport til Norge og Sverige. Der beskæftiges 12—15 Mand foruden en Del Rejsende. — —



*Børge Hülsen,
Grosserer.*

Firmaet Poul Rasmussen & Co., Brolæggerstræde 11, blev etableret af afdøde Grosserer Carl Johan Janssen som Cykel en gros Firma i Vestergade. Firmaet voksede hurtigt, og en Udvidelse, der

krævede større Lokaler, fandt Sted. Efter en stor Brand paa den ny Bopæl, Nørregade 7, flyttede Virksomheden til Gasværksvej 15.

I 1908 blev Poul Rasmussen optaget i Firmaet, hvorefter han og Grosserer Chr. Janssen, en Broder til Stifteren, førte det videre til 1921, da Virksomheden blev overtaget af den nuværende Indehaver, Grosserer Einar Vitoft, der havde været knyttet til Firmaet siden 1907. I 1936 købtes den store Ejendom, Brolæggerstræde 11, som omfatter 4 Fløje. — Firmaet



Grosserer Einar Vitoft.

handler med Cykler, Cykledele og Gummi en gros.

Det har et stort Lager i Teglgårdsgade i Sydhavnen og i Kongens Bryghus.

Der beskæftiges ca. 30 Mennesker i den omfattende Virksomhed.

Paa hosstaaende Billede ses den store Ejendom, Brolæggerstræde 11, hvor Firmaet har til Huse. — — —



Eksterior fra Firmaet Poul Rasmussen & Co.

Hvor den gamle Gæstgivergaard „Linden“ laa (Fiolstræde 34), begyndte A. C. M. Angelø i 1915 en Møbel- og Antikvitetsforretning som en Fortsættelse af en i 1885 grundlagt Forretning. I 1925 købtes Ejendommen Fiolstræde 30, hvortil Forretningen flyttede samme Aar, og i 1927 blev Ejendommen Fiolstræde 32 købt, og Forretningen blev udvidet til at omfatte Butikkerne i begge Ejendomme. Samtidig blev Gaardene slaet sammen til een og indrettet med Blomsterbed og gamle Figurer samt dekoreret med en Mængde Bilægerovnsplader. Den er nu en af de kønneste Gaarde i den gamle By og besøges af mange Turister.

Firmaet omfatter i Dag en betydelig Facade, og Bygningerne er overalt udstyret med gamle historiske Malerier, Skulpturer og Kunstgenstande. Ejendommene hedder „Angeløs Gaard“.

A. Angelø har som Speciale gamle Ma-



A. C. M. Angelø.



„Angelos Gaard“.

Martin Jensens Cyklelager, Nørregade 35, blev startet af Martin Jensen, der havde været ansat ved Københavns Telefon Aktieselskab fra 1917.

I 1927 overtog han først Selskabets Autotomobilservice i Entreprise, og senere, i 1934, fik han yderligere betroet Leverancen og Vedligeholdelsen af Selskabets mange Cykler.

Martin Jensen har tillige en Fabrik, der er indrettet udelukkende til Fremstilling af Cyklelaasen „Rota“.

Denne Cyklelaas har han selv opfundet og patenteret. — — —

Firmaet Viktor Rasmussen, Pelsvarer en gros, blev etableret i 1911 i Frederiksberggade 26 som Filial af A/B Nordiska Pälsvaarfabriken, Malmø, ved Viktor Rasmussen, med Grosserer Viktor Rasmussen som Bestyrer, og det flyttede i 1914 til større Lokaler paa Østergade 26. I 1918 blev Afdelingen skilt ud fra det svenske Firma og fortsattes som selvstændigt Firma af Grosserer Viktor Rasmussen i de samme Lokaler. Firmaet forhandler Raavarer i Pelsskind og Pelsfoer til Buntmagere, Pelshandlere og Konfektionshandlere. Skindene bliver opkøbt raa, dels i Europa og dels i Amerika, og be-

hogni- og Renæssance-Møbler. Han har monteret adskillige kostbare Hjem og flere kendte gamle Præstegaarde i Provinsen.

Hosstaaende ses et Billede af „Angelos Gaard“s særprægede Facade. — — —



Martin Jensen.



Viktor Rasmussen.



Interiør fra Firmaet.

redes og farves saavel herhjemme som i Udlandet. Virksomheden har en betydelig Eksport af danske Vildtskind som: Ræv, Maar, Ilder o. a., samt af grønlandske Hvid- & Blaaræveskind gennem Grønlandske Handelsauktioner. Firmaet har Agenter i Leipzig, London, Paris og Amerika. I 1936 flyttede det til store moderne Lokaler i Skindergade 31. — — —

Firmaet Julius Würth, Nørre Voldgade 2, blev grundlagt i 1910 af Grosserer Julius Würth med det Formaal at drive Agenturforretning i Raavarer og Halvfabrikata for Textilindustrien. Grosserer Würth var i 25 Aar Generalrepræsentant for Badische Anilin- & Soda-Fabrik, Ludwigshafen, og kom til Danmark i 1900. I de forløbne Aar har Grosserer Würth repræsenteret en Række verdenskendte Firmaer, bl. a. kan nævnes: Algemeene Kunstzijde Unie, NV, Arnhem, Vereinigte Glanzstoff-Fabriken A-G., Elberfeld, Hollandsche Kunstzijde Industrie, Breda, Augsburger Kammgarn-Spinnerei, Augsburg, George Andrew & Sons Ltd., Manchester, Böhme Fettchemie-Gesellschaft m. b. H., Chemnitz. Ved Gross. Würth's



*Julius Würth,
Grosserer.*



Augsburger Kammgarn-Spinnerei, Augsburg.

Død i 1932 blev Firmaet, som beskæftiger 6 Personer, overtaget af hans Hustru, Fru M. L. Würth, som stadig er Indehaver af det. — — —



NV Algemeene Kunstzijde Unie, Werk Ede.



Hellerup Glasværk, Hellerup.

Tilslutning til Holmegaards Glasværk, indtil A/S Kastrup Glasværk blev dannet i 1873. — Apoteker Alfred Benzon, Konsul P. Hansen og Proprietær J. Schmidt dannede den første Bestyrelse, og den tekniske Ledelse havde Justitsraad Friebling. — I 1875 kom Ledelsen til at bestaa af en Kontrolkomité paa 3 Medlemmer og 2 Direktører: Frederik Duus og J. Schmidt. I 1907 blev Aktiekapitalen solgt til et Konsortium, der bestod af Konsul Fr. L. Hey og Direktør Valdemar Hansen, og dette Konsortium overdrog Aktiekapitalen til det nuværende Selskab. — Kontrolkomitéen kom til at bestaa af Konsul Hey (Formand), Konferensraad Carl Gammeltoft og Højesteretssagfører C. B. Henriques, medens Direktør Valdemar Hansen foruden at være Medlem af Bestyrelsen blev administrerende Direktør. I 1917 blev Henrik Menck Underdirektør og Medlem af Bestyrelsen; i 1931 blev han udnævnt til Direktør. — I 1919 fik Kontrolkomitéen yderligere 3 Medlemmer: Direktørerne Poul C. Poulsen, Benny Dessau og Poul Simonsen. — Bestyrelsen bestaar nu af Kontrolkomitéen: Højesteretssagfører C. B. Henriques (Formand), Direktør Benny Dessau, Direktør Fr. Sander, Direktør Poul Simonsen, Direktør Povl Hey og Ingeniør Sverre Malm; og af Direktionen: Valdemar Hansen (adm. Direktør) og Henrik Menck.

Værket i Kastrup fremstiller i særlig Grad Drikkeglas, Medicin-glas o. lign., og det drives nu udelukkende som Hvidt-glas-Værk. Virksomheden beskæftiger ca. 350 Personer.

Hellerup Glasværk blev startet i 1873 for at levere Flasker til Tuborgs Fabrikker. I 1881 blev det overtaget af Kastrup Glasværk, og Driften fortsattes



A/S De Forenede Glasværker, Odense.

med Flaskefabrikation ved Mundblæsning, indtil man erhvervede Patentrettighederne paa den verdenskendte Owens automatiske Flaske-maskine, og Værket er nu fuldt paa Højde med de mest moderne Flaske-Værker, der findes i Europa. De daglige Ledere er: Driftsbestyrer N. Seedorff og Ingeniør Hugo Köhler, og der beskæftiges ca. 200 Personer.

I 1872 blev Odense Glasværk oprettet, og 1889 blev det optaget i et Konsortium med Konsul Hey i Spidsen; i 1902 overtog Selskabet Aarhus Glasværk og forandrede samtidig Firmanavnet til A/S De forenede Glasværker. — Efter Sammenslutning med Kastrup Glasværk i 1907 overtog Driftsbestyrer Holger Jensen og Driftsinspektør W. Brocks den daglige Ledelse, og der beskæftiges ca. 425 Personer.

Aarhus Glasværk startedes i 1898 og blev 4 Aar senere optaget i De forenede Glasværker. Værket, der udelukkende havde Fabrikation af Flasker, har i nogle Aar været ude af Virksomhed som Følge af Centralisering af Flaskeproduktionen ved Owens Maskinerne paa Hellerup Glasværk.

Aalborg Glasværk blev startet omkring 1852 og kom i 1918 ind under A/S Kastrup Glasværk; ogsaa dette Værk er for Tiden ude af Drift som Følge af den ovenfor nævnte Centralisering.

Frederiksberg Glasværk, der er oprettet i 1882, gik i 1907 ind under A/S Kastrup Glasværk, men i 1927 blev det nedlagt som Glasværk. — Godthaab Glasværk, der blev oprettet i 1849 og nedlagt 1896, var under A/S Kastrup Glasværk, fra 1873. — A/S Kastrup Glasværk har Hovedkontor i København paa Nørrevold. — — —

Entreprenørfirmaet Jensen & Rasmussen, Den nye Godsbanegaard, blev grundlagt i 1890 som Vognmandsforretning. Firmaet, der er en privat Virksomhed, har lige siden Starten haft Ekspedition paa De danske Statsbaners Godsbanegaard. Det er den eneste private Entreprenørforretning, som udelukkende er baseret paa Transport med Jernbanevogne. Firmaet saavel afhenter som bringer Godset, dels med

egne dels med fremmede Vogne. I 1911 udtraadte Rasmussen, og J. P. Jensen fortsatte som Eneindehaver. I 1935 indtraadte hans Søn, Erland Jensen. Firmaet har været i stadig Udvikling, og har Kunder blandt alle Københavns Industridrivende. — — —



*J. P. Jensen,
Entreprenør.*



*Erland Jensen,
Entreprenør.*

Henrik Niensens Trælasthandel blev grundlagt i 1921 af Henrik Nielsen med det Formaal at handle med Trælast og Bygningsmaterialer af enhver Art. Firmaet oprettede straks Rødovre Trælasthandel, som det drev indtil 1934 og da afhændede, for fra Detailhandel at gaa over til ren en gros Handel med direkte Import fra Sverige og Finland. Firmaet driver dog stadig Forhandling af Bygningsmaterialer. I 1936 flyttede Firmaet fra Ejendommen paa Dalgas Boulevard 48, til Puggaards-gade 10, hvor det stadig har til Huse.

Henrik Nielsen er personlig Leder af hele Driften. — — —



Eksterior fra Shell Centralen.

Shell Centralen, v/Grosserer Einar Noe, Kampmannsgade 2—4, blev oprettet i 1917 paa Vodroffsvej under Navnet Auto-Garagen, som

en Auto-Service-Station med Benzin, Olie, Reservedele og Garager. I 1927 flyttede den til Vester Farimagsgade 37, men efter "Shell"-Husets Opførelse i 1934, lejede Grosserer E. Noe her Stue- og Kælderetagen. I Stueetagen er der indrettet Service-Station med Ekspedition fra 8 forskellige Standere, Vaskehal, Lifts, Kontorer og indbygget Anlæg for Hoved-Tanks af særlig Konstruktion for Tilfælde af Ildebrand. I Kælderetagen, der strækker sig under hele Huset, er der Centralvarme. Der findes Garageplads til 75 Vogne, Sprinkelsprøjteanlæg, Vaskeanlæg, Drejeskive etc. Grosserer Noe har ført sin Forretning frem fra en forholdsvis lille Begyndelse med 9 Mand, saaledes at den nu beskæftiger 29 Mand og er en af de største Auto-Serviceer.

Af Benzin sælges ca. 6000 Liter daglig i Gennemsnit. — — —



Interior fra Shell Centralen.

Ingeniør O. Brødsgaard, Shellhuset, Kampmannsgade 4, blev cand. polyt. i 1924.

I 1935 begyndte han en raadgivende Ingeniørvirksomhed med Speciale i Jernbeton- og Jernkonstruktioner og deres Anvendelse i Husbygningen, samt alle tekniske Installationer, navnlig med Henblik paa moderne Forretningsejendomme.

Af Arbejder, som Ingeniør O. Brødsgaard har været medvirkende til at udføre, og som er fuldført eller som er under Opførelse, kan blandt andet nævnes: Dansk Engelsk Lakritsfabrik A/S, Glostrup, en Fabriksbygning for



O. Brødsgaard,
Ing., cand. polyt.

Standard Electric A/S i Raadmandsgade, en Nybygning for Banken for Ringsted & Omegn samt Raadhuset i Ringsted.

Paa hosstaaende Billede ses Standard Electric's Fabriksbygning i Raadmandsgade. — — —



Eksterior fra Standard Electric A/S.

A/S Soigneringsanstalten Adam, Brolæggerstræde 9, blev startet af Grosserer Ludvig Simonsen i 1892 og omfattede da alt indenfor Soigneringsbranchen, men efterhaanden er Firmaets Speciale blevet Udlejning.

I 1912 døde Grundlæggeren, hvorefter Johs. Olsen, der havde været i Firmaet fra Starten, samt Købmand Niels Mortensen videreførte Forretningen.

Firmaet omfatter i Dag Udlejningsforretning til Hoteller, Restaurationer og Forretninger med Haandklæder og Dækketøj.

Efter Johs. Olsens Død i 1933 tiltraadte Jens Olsen som Selskabets administrerende Direktør.

Virksomheden arbejder i Tilknytning til det i 1936 opførte moderne Dampvaskeri:



Johs. Olsen,
Direktør.



Jens Olsen,
Direktør.



Eksterior fra Dampvaskeriet Adam.

Adam paa Rentemestervej.

Det er opført af Direktør Jens Olsen og indrettet med de mest moderne Maskiner.

Der beskæftiges ca. 30 Mennesker Aaret rundt i den omfattende Virksomhed. — — —

I 1923 grundlagde Grosserer P. Chr. Pedersen under beskedne Forhold en en gros Virksomhed i Lædervarer i Sct. Pederstræde 30.

Efterhaanden fik han arbejdet Firmaet op og maatte søge større Lokaler, hvorefter han indrettede sig i Colbjørnsensgade 7; senere tillige i Nr. 5. I 1931 medførte Valutarestriktionerne, at han op-



P. Chr. Pedersen.



„Hermosagaard“.

tog egen Fabrikation af de grovere Lædervarer, og Firmaet hører i Dag til et af de førende indenfor Lædervarerbranchen.

Foruden at lede den omfattende Virksomhed driver Grosserer P. Chr. Pedersen den smukke „Hermosagaard“ (beliggende i Brøndbyvester), som spænder over 104 Tdr. Land (16 Tdr. Hartkorn). — — —

Arkitekt August J. Nielsen, Vesterbrogade 25, er udlært Tømrer, har taget Afgangseksamen i 1918 fra Bygningsskolen og har været ansat paa forskellige Tegnester i ca. 3 Aar.

Arkitekt Nielsen har fra 1920 haft selvstændig Praxis i København og har foretaget aarlige Studierejser til Tyskland,



Karré (100 Lejligheder) paa Amagerbrogade.

England og Sydeuropa i de sidste femten Aar.

Indtil i Aar — 1937 — har Arkitekten opført ca. 700 forskellige Byggeføretagender, hvoraf kan fremhæves Boligkarréer i København, et stort Kursted i Nord-



Arkitekt August Nielsen's Villa, Bernstorffsvej 6.

sjælland samt en større Fabriksvirksomhed i Nykøbing paa Falster.

Han har som eneste danske Arkitekt udgivet 3 Boligbøger hver indeholdende 50 Tegninger og 100 Fotos af egne Arbejder.

Arkitekt August Nielsen har været Opmand i Københavns Tømrerlaug, samt i forskellige andre Byggefag.



Funkis Villa, Vilvordevej 22.

Hestehandler N. P. Hansen, Vesterbrogade 140, begyndte Hestehandel i Bagsværd i 1886. I 1900 flyttede han til København, hvor han har haft til Huse forskellige Steder, indtil han i 1928 fik Stald i Tvedes Bryggeri, Vesterbrogade 140. N. P. Hansen har tidligere haft Import fra Rusland og Eksport til Tyskland. Hans Speciale er Rideheste, og han har bl. a. leveret Heste til Den kgl. Stald, Den kgl. Rideskole, Maltegaarden og forskellige andre Rideetablissemeter. Arbejdsheste har han leveret til Bryggerierne, Fabrikker etc. — N. P. Hansen har gennem en Aarrække været en kendt Mand indenfor Travsporten (kendt under Navnet „Jægermesteren“), han



Hesteparade.

har siddet i Travsportens Bestyrelse og har lagt Travheste til i mange Aar og har selv over 100 Sølvpræmier for Travkørsel. — — —

Firmaet A. H. Riise stammer fra de gamle dansk-vestindiske Besiddelser. Etatsraad, Apoteker Albert Henrik Riise oprettede i 1838 Apoteket paa Sct. Thomas og knyttede dertil et Eksport- og Importfirma. Efter den gamle Etatsraad overtog Sønnen, Valdemar, Apoteket og Firmaet, som endelig i 1913 overtoges af Apoteker Oluf Volmer Poulsen.



Apoteket paa St. Thomas i Vestindien.

af kosmetiske Præparater og ved Erhvervelse af forskellige udenlandske Agenturer. I 1932 overtog Apoteker Oluf Poulsen Firmaet Bruun & Andresen, der blev startet i 1856 og var baseret paa Fabrikation af Sæber og kosmetiske Artikler samt en gros Handel med alle mulige fremmede Kosmetica og Hygiejne-Artikler. En 3. Sammenslutning skete, da Apoteker Poulsen i 1934 erhvervede Firmaet Otto Müller, der blev startet omkring Aarhundredskiftet, da Brugen af færdige pharmaceutiske Fabrikspræparater tog til. I 1935 omdannedes Firmaet Otto Müller til et Aktieselskab med en Del danske Apotekere som Aktionærer og Apoteker Oluf Poulsen som Hovedaktionær, Direktør og Formand for Bestyrelsen. Firmaet Otto Müller har til Huse i den store røde Ejendom, Nørre Søgade 35 (ved Peblinge-Søen), og i samme Ejendom trives ogsaa Firmaerne A. H. Riise's Hoveddepot og forh. A/S Bruun & Andresen. Det er en betydelig Virksomhed, der her har udfoldet sig, og mange Mennesker er daglig beskæftiget i de tre Virksomheder. Apoteker Poulsen købte i 1929 Gl. Torvs Apotek, Frederiksberggade 1 A, overtog det i 1930 og lod det fuldstændig modernisere ved Indretning af ny Receptur og nyt Laboratorium med tidssvarende Maskiner og Apparater. — — —

Grosserer Georg Moldow, Sølvgade 10, startede sit Firma i 1910 i St. Kongensgade 36 med en gros Handel af Sygepleje- og Børneplejeartikler som Formaal. Senere er optaget Emballageartikler for Apoteker. Firmaet har desuden en stor Omsætning af Bastbaand, som G. Moldow var den første, der indførte herhjemme. Firmaet, der i Dag har mellem 3- og 4000 Kunder, er Generalrepræsentant for Firmaet E. Ammann & Co., Basel.

Der beskæftiges 20 Mennesker udelukkende ved Kontor- og Lagerarbejde. — — —



*Georg Moldow,
Grosserer.*

Einer Rasmussens Koloniallager, Østerbros billige Koloniallager, Østerbrogade 124, blev startet i 1908 i Willemoesgade 7.

I 1919 flyttede Einer Rasmussen til Østerbrogade 124, hvor han overtog en Forretning, der var startet i 1880 af Købmand Fredsted.

Forretningen fører alt indenfor Kolonial- og Vinbranchen og har som Speciale alt til Sukkersygepatienter.

Der føres ogsaa Kul, Koks og Brændsel samt Æg og Hørkram. — — —

Frihavns Apoteket, Strandboulevard 61, blev oprettet i 1909 og aabnet 1910. I 1928 blev Apoteket overtaget af den nuværende Indehaver, Apoteker P. C. T. Barfod, R., der er cand. pharm. fra 1898, Hospitalsapoteker paa Rigshospitalet 1910—28, Konsulent ved Hærens Sanitets-Depot 1912—30, Organisator og Leder af de Apoteker, Laboratorier m. m., der under Verdenskrigen var knyttet til de oprettede Krigsfangelejre (i Hald og Horserød) og Organisator af mange af de Hjælpe-Ambulancer, der er udsendt fra Danmark efter Krigen. Der beskæftiges 4 Kandidater, 3 Defektricer og 1 Dicipel. — — —

A/S Hilberts Smede- & Maskinværksted, Østbanegade 181, blev grundlagt i 1905 af Smedemester Hilbert, der døde i 1916. I 1924 blev V. C. Schultz, der havde været knyttet til Firmaet siden 1907 og fra 1916—24 havde bestyret det, dets ansvarlige Leder og Medindehaver. Firmaet begyndte ganske smaat med Maskin- og Smedearbejder af enhver Art, fortrinsvis Skibsarbejder paa saavel Skibene som paa Værkstedet. Efterhaanden, som Virksomheden voksede, maatte en Udvidelse finde Sted, og i 1929 blev der opført egen Fabriksbygning paa Østerbro, hvortil Firmaet flyttede fra Strandgade 1, hvor det tidligere havde til Huse. Virksomheden, der i Dag beskæftiger 25 Mand, har bl. a. optaget Fabrikation af selvmørende Lossehjul til Skibsbrug (efter eget Patent), og disse er blevet indført paa talrige danske og udenlandske Baade. Firmaet fremstiller desuden Børe til Kultransport og udfører Reparationsarbejder. — — —

Ingeniør H. Moldow, Livjærggade 44, begyndte selvstændig Ingeniørvirksomhed i 1921 med ventilationstekniske Anlæg og Apparater som Speciale. Foruden sin Uddannelse som Maskiningeniør har Ingeniør Moldow haft en fleraarig Specialuddannelse indenfor Ventilationsteknikken. I de forløbne Aar har han udført talrige Ventilationsanlæg til vore kendte offentlige Bygninger, Varehuse, Banker, Biografteatre, Skoler m. m. Endvidere har Firmaet fabrikeret Tørreanlæg for mange forskellige Industriprodukter, og indenfor Fabriks-



*Einer Rasmussen,
Købmand.*



*H. Moldow,
Ingeniør.*

hygiejnen har Ingeniør Moldow haft Lejlighed til at løse mange ventilationstekniske Opgaver. Som et Eksempel paa noget af det nyeste indenfor Ventilationsteknikken, hvormed Firmaet beskæftiger sig, er de hypermoderne Luftkonditionerings-

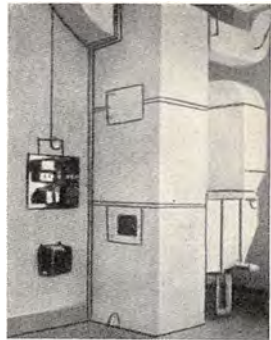

Luftkonditioneringsanlæg for en automatisk Telefoncentral.

anlæg, der ad automatisk Vej holder baade Luftens Temperatur og dens Fugtighed konstant paa den ønskede Grad. Firmaet har haft Leverancer af saadanne Anlæg til Varehuse, Restauranter og til industrielle Foretagender. — — —

Firmaet L. B. Larsen, Tobak en gros, Ndr. Frihavnsgade 12, blev startet i 1904 af Laur. B. Larsen, der døde i 1929, hvorefter Firmaet overtoges af Enken, Fru A. E. Larsen.

Forretningen begyndte som Detailforretning, men i 1910 løste Laur. B. Larsen Grossererborgereskab og begyndte som Importør.



Laur. B. Larsen.

Varerne forhandles udelukkende til Detailister (Cigarhandlere og Urtekræmmere) her i København og i Provinsen. Forretningen er i stadig Fremgang, og der beskæftiges i Dag



Lageret i Ndr. Frihavnsgade.

et stort Personale, dels paa Kontor og Lager og dels ved Repræsentation.

I de sidste 7 Aar er Firmaets Omfang fordoblet under Fru Laur. B. Larsens kyndige Ledelse. — — —

Café „Lille Slukefter“, Strandvej 137, blev startet i Midten af det forrige Aarhundrede. Den har i Aarenes Løb været et Mødested for Beboerne i Hellerup, og der er Tradition over det gamle Traktørsted, som har bevaret noget af Fortidens Særpræg, skønt det i de sidste Aar er blevet moderniseret i Traad med den rivende Udvikling, der har fundet Sted i Hellerup. I 1932 overtog Karl Timmermann Restauranten, der havde været lukket i knapt et Aar.



Karl Timmermann.



„Lille Slukefter“.

Han lagde straks Vægt paa at indrette den efter Nutidens Krav med tilbørlig Hensyntagen til den gamle Aand, bl. a. blev der indrettet en helt igennem moderne Billardsalon. Cafèen er et fortrinligt Madsted, og Køkkenet er under Fruens dygtige Ledelse. — — —

Efter Uddannelse i Danmark og flere Aars Beskæftigelse i engelske og tyske Firmaer begyndte Trælasthandler Alexander Pedersen egen Virksomhed i 1915. Firmaets Handel omfatter baade inden- og udenlandske Træsorter og Finéer, hvoraf der i Dag er en betydelig Eksport af danske. Det har ligeledes stor Le-



Firmaet Alexander Pedersens Lagerplads.

verance til Stat, Kommune og Skibsværfter. I 1929 købtes en Grund i Omøgade 7 til Lagerplads, og her beskæftiges 8 Mand. A. Pedersen var Direktør for Karlskrona Løvtræ A/B 1918—23. — — —

Østerbros Rideskole, Hesseløgade 56, indehaves af Direktør Hviid. Ridesalen i Hesseløgade blev bygget i 1924, og i 1931 oprettedes Ridehus og Stald i Liseleje, hvor Klienterne holder til i de tre Sommermaaneder.

Der staar som Regel 20 Heste i Stalden i Hesseløgade, hvor der gives Undervisning i Ridning, baade Motionsridning og Skole-ridning.



Eksteriør fra Østerbros Rideskole.



Vognmandsmarken 58.

Bagermester Laur. Clausen, Vognmandsmarken 26, rejste i 1905 til Amerika, hvor han gennem 18 Aar var beskæftiget ved Bagerifaget. I 1923 kom han hjem til Danmark og grund-

lagde et Bageri paa Hjørnet af Tyrolsgade og Drogdensgade. I 1926 flyttedes Virksomheden til Vennemindevej 47, og i 1932 etablerede

Bagermester L. Clausen yderligere et Bageri i Vognmandsmarken 58. Som den foretagsomme og driftige Mand Laur. Clausen er og altid har været, har han endelig 1936 aabnet to smukke Bagerforretninger i det nyopførte Kompleks, Hostrups Have paa



Hostrups Have, Rolighedsvej.

Frederiksberg. — Paa hosstaaende Billeder ser man Bagermester Laur. Clausen's 4 smukke, moderne Forretninger. — — —



Skt. Nicolajvej.



Vennemindevej 47.



*L. H. Olsen,
Blikkenslagermester.*

Firmaet Bock & Olsen, Teglværksgade 2, blev etableret i 1930 af Blikkenslagermestrene P. R. Bock og L. H. Olsen.

Firmaet udfører alt Blikkenslager- og Sanitetsarbejde og Laboratorieinstallationer, blandt andet paa Polyteknisk Læreanstalt.



*P. R. Bock,
Blikkenslagermester.*

Det har udført Sanitetsarbejdet ved Skovshoved Skole, Insulin-Hospitalet, Svendborg Stats-skole, Bakkegaardsskolen og Københavns Amts Sygehus i Gentofte, Blikkenslager- og Sanitetsarbejde ved „Gentoftehus“, ved 4 Blokke af „Blidah“ og ved „Lindvangsgaarden“.



Teknisk Kemisk Institut.

Desuden har Virksomheden udført Blikkenslagerarbejdet ved Særanstalten for Psykopater

i Vridsløselille og endvidere Parcel-lerne 3 og 7 ved Købbyen.

Firmaet beskæftiger 15—20 Mand.



Københavns Amts Sygehus i Gentofte.

Salicath Express Co. A/S, Tagensvej 66, blev startet i 1879 af Guise Salicath, der i 1881 solgte det til Grosserer Chr. Jørgensen. I 1910 overtog A. P. Palsbo Firmaet, og i 1913 blev det omdannet til Aktieselskab.

Ved A. P. Palsbos Død i 1936 blev Sønnen, Ole Palsbo, ad-



Eksterior fra Salicath Express Co. A/S.

ministrerende Direktør. Firmaet, der hovedsagelig beskæftiger sig med Flytning, Toldklarering og Spedition, har siden 1920 handlet med Raavarer til Børstenbinderindustrien. Der beskæftiges ca. 15 Mennesker i Virksomheden. — — —



*Hjalmar Høgsborg,
Direktør.*

Selskabs-Sandkage-Bageriet A/S, Nørrebro-gade 38, blev startet under meget beskedne Former i 1922 i Ryesgade 85 af Fabrikant Hjalmar Høgsborg og dennes Hustru.

Virksomheden blev hurtigt kendt for sine gode Kvaliteter, og i 1924 blev Bageriet udvidet og flyttet til Fælledvej 19. Forretningen begyndte nu at eksportere Kagerne, som viste sig ualmindelig holdbare, til forskellige Lande i Europa, og Omsætningen voksede stadig. Den sidste Udvidelse foregik ved Indretningen af de yderst moderne og hygiejniske Bagerilokaler og Kontorer Nørrebro-gade 38, hvortil Firmaet flyttede i 1934. I 1931 blev Sandkagebageriet omdannet til Aktieselskab, og i 1934 begyndte Virksomheden at fabricere Biscuit ved et Datterselskab, indregistreret under Navnet Biscuitfabriken Sesaba A/S, der ligesom Sandkagebageriet har til Huse Nørrebro-gade 38.

Hjalmar Høgsborg er Direktør og Formand i begge Foretagender. — — —

Dansk Smørforsyning, Nørrebro-gade 41, blev grundlagt i 1890 af Rasmus Green, der dengang købte en Detailforretning. Under hans dygtige Ledelse blev Forretningen hurtigt oparbejdet, og der blev oprettet Filialer baade paa Østerbro og Vesterbro.

I 1900 traadte en Broder til R. Green, Hans Green, ind i Firmaet og i 1919 optoges dennes Søn, Chr. Green, som i 1932 blev Eneindehaver og i Dag leder den store Forretning, der raader over en anseelig Arbejderstab og er i stadig Udvikling. I 1934 erhvervedes Ejendommen, Nørrebro-gade 41, hvor en stor Ombygning fandt Sted i 1936.



Dansk Smørforsynings Hovedforretning.

I 1882 blev Sct. Stefans Apotek indrettet og aabnet paa Nørrebrogade 142. Den første Apoteker var J. Chr. Lauritzen, der købte Ejendommen i 1895 og i 1907 Grunden ved Siden af. I 1928—29 blev Ejendommen ombygget og forhøjet med en Manzardetage. I 1914 overtog U. F. J. Sprechler Apoteket, efter at J. Chr. Lauritzen havde trukket sig tilbage. I 1928 afgik Apoteker Sprechler ved Døden, hvorefter Apoteker Viggo Madsen, den nuværende Indehaver, overtog Sct. Stefans Apotek, hvor han havde været ansat fra 1904. Apoteker Madsen har i Aarenes Løb været Indehaver af



Sct. Stefans Apotek.



Interiør fra Sct. Stefans Apotek.

en lang Række Tillidshverv, og han har i 1922 udgivet Bogen „Apotekerregnskab. Et Bidrag til Lettelse af Bogføring for Apotekere“.

Apoteker Madsen har ladet Lokalerne modernisere og har anskaffet en Del nyt moderne Inventar og Apparatur, og Sct. Stefans Apotek har saaledes gennem Aarene stadig forstaaet at hævde sin Stilling. — — —

A/S Petit Bazaren, Nørrebrogade 232, blev startet i 1926 med Direktør Christiansen som administrerende Direktør. Forretningen drives nærmest som Varehus, hvor man kan købe til de allerbilligste Priser, og den er mest baseret paa de Smaa i Samfundet. Firmaet



Eksteriør fra A/S Petit Bazaren.



Interiør fra A/S Petit Bazaren.

har Detailsalg af Husholdnings- og Parfumeriartikler og har desuden Fabrikation af Parfumer (Lærkevej 5).

Virksomheden har 8 Udsalg spredt over hele Byen, og alle Forretningerne drives under Navnet „Petit Bazaren“.

Firmaet har 2 Last-

biler, og der beskæftiges ialt 42 Mennesker. — — —

Firmaet Vilh. Meilstrup, som har Hovedkontor, Lager og Vinaftapning St. Kongensgade 31, driver Import af Kolonial, Kaffe, The, Vin & Spirituosa med direkte Salg til Forbrugere. Firmaet blev startet i 1906 af Grosserer Vilh. Meilstrup, der var en Mand med Idéer og Initiativ. Han begyndte med en lille Butik, men det varede ikke længe, før han ved Flid og Energi, bistaaet af sin Hustru, kunde aabne en større Forretning. Med Princippet: Gode Varer, lille Fortjeneste, og ved selv at importere, arbejdede han Forretningen op, saaledes at den ved hans Død i 1932 havde Filialer i de fleste af Landets større Byer. Hans Enke fortsatte Firmaet indtil 1936, da hun overdrog det til den nuværende Indehaver, Grosserer Paul Welander. — — —

Firmaet Christiansen & Bjarnø, Blaagaardsgade 36 C, blev startet i 1931 af Ingeniørerne L. C. Christiansen og K. M. H. Bjarnø og beskæftigede sig da med Reparationer for Grossister indenfor Radiobranchen. Efterhaanden gik Virksomheden over til ogsaa at bygge Radiomodtagere og var den første herhjemme, der byggede Automobilradio (Pilar Autoradio). Fabrikken fremstiller desuden Pilar Radiomodtagere og Sendere for Fiskekuttere og Lystbaade, Pilar Vibratorer, Lysreklamer, Løsele for Radiomodtagere m. m.

Der beskæftiges 20—25 Mennesker i Firmaet, der udfører og har udført mange store Arbejder for offentlige og større Institutioner, bl. a. Højttaleranlæg for Zoologisk Have, Højttaleranlæg for Øresundsbaadene og Sender- og Modtageranlæg for Lauge Kochs Ekspedition, og det er desuden Leverandør til Orlogsværftet.

I 1932 udtraadte Ingeniør Christiansen af Firmaet, der i 1936 blev omdannet til



Kutter Radio.

Aktieselskab med Ingeniør Bjarnø som administrerende Direktør, og dennes Fader, Grosserer J. Bjarnø, som Salgsdirektør.

Den omfattende Virksomheds Kontorer er beliggende paa Raadhuspladsen Nr. 59. — — —



Auto Radio, Type AR 7.

I Blaagaardsgade 59 har Akkumulatorfabrikken Nestor til Huse. Firmaet blev grundlagt under meget smaa Forhold i den gamle Ladegaard paa Aaboulevarden. Grundlæggeren, Fabrikant O. Olsen, der begyndte i 1921 med Opladning og Reparation af Akkumulatorer, gik snart over til Fabrikation af disse. I 1930 købte han Ejendommen Om-



Fabrikant O. Olsen.

Eksteriør fra Akkumulatorfabrikken Nestor.

gade 22, hvor der blev indrettet en moderne Fabrik til Fremstilling af de i Dag landskendte Akkumulatorer „Nestor“, som fremstilles til Brug for Radio, Biler m. m. I 1935 døde Fabrikant O. Olsen, hvorefter hans Enke fører Firmaet videre, og den daglige Ledelse forestaas af Sønnen, Fabrikant Svend Olsen og Firmaets mangeaarige Medarbejder, Forretningsfører C. C. Olsen. Der beskæftiges 15 Mand. — — —

Sølvsmed Sv. Povlsen, Lundingsgade 8—10, begyndte under beskedne Forhold i 1932 i Lyngby med Salg af Sølvfade, Sølvtaalerkener o. lign. som Speciale. Grundet paa stor Forespørgsel paa disse Varer besluttede Sv. Povlsen selv at fremstille Sølvvarer, hvorfor han i 1934 begyndte at fabrikere disse.

Virksomheden, der har været i stadig Udvikling, beskæftiger i Dag 10—12 Mand.

Foruden Forretningen i Lyngby, der nu er en Filial, er der oprettet Filialer i Gentofte og Charlottenlund.

Firmaet, der tillige driver Salg til Grossister, ledes stadig af Sv. Povlsen personlig. — — —



Smedemester Chr. Lind.

Smedemester Chr. Lind startede sit Firma under smaa Forhold i 1929 i Lykkesholmsallé. Da Forretningen hurtigt voksede, flyttede han til større



En Selvbetjeningsbøx.

Lokaler, Rymsgade 23. Chr. Lind fremstiller Pengeskabe, Panserdøre og Boxe, og han har leveret til mange af vore Banker, deriblandt Privatbanken, Handelsbanken og Aarhus Privatbank. Desuden har han leveret Boxanlægget til Richs Bygningens Bankafdeling. Firmaet udfører endvidere alt Kleinsmedearbejde.

Chr. Lind leder med stor Dygtighed selv sin Forretning, der beskæftiger 10 Mand. — — —

Husum Apotek, Frederikssundsvej 320, blev oprettet i 1931 af nuværende Indehaver, Apoteker Frøken Vognsen, der er den første kvindelige personelle Apoteker. — — —



Interiør fra Husum Apotek.

Etablissement Zigeunerhallen, Jagtvej 85, der aabnedes i 1934, ejes af et Aktieselskab med Asger Nielsen som Direktør. Etablissementet bestaar forneden af et stort Lokale, „Hallen“, der er udstyret med Balkon og malet i meget stærke Farver. Paa 1. Sal er et Danselokale: „Solsikken“. Her findes ogsaa en lille Bar. I Stueetagen ud mod Gaden er en hyggelig gammeldags Kro, kendt som et godt Madsted. Paa en Scene i Hallen har siden 1934 med stor Succes været opført „80'ernes glade Varieté“. Etablissementet rummer ialt ca. 700 Pladser. Der beskæftiges hver Dag ca. 100 Mennesker. I de tre Sommermaaneder er der lukket, og Virksomheden er forlagt op til Restaurant Kronborg Havbad, Helsingør, der ejes af Direktør Asger Nielsen i Kompagniskab med Broderen, Direktør Helge Nielsen. — — —



*Asger Nielsen,
Direktør.*



Frederiksberg Bibliotek.

er Centralvarmeinstallation, Ventilationsanlæg og Isolering samt Smedearbejde.

Der beskæftiges i Sæsonen 15—20 Mand. Af større Arbejder (Installationer), Firmaet har udført, kan nævnes: Frederiksberg Brandstation, Søndermarkskolen, Frederiksberg nye Bibliotek, „Damtoften“ (Roskildevej), „Birkedommergaarden“, „Strandholmshus I & II“, „Klindtegaarden“, „Hellerup Strandgaard“, „Gartnervænget“, „Julemosegaarden“, Skandinavisk Motor Comp. A/S's nye Fabrik, Ejendommen Hjørnet af Borups Allé og Fuglebakkevej, Ejendommen Hjørnet af Ørnevej og Tranevej, en Del Villaer m. m. — — —

Firmaet Brdr. K. & V. Hansen, Jagtvej 121, blev startet i 1933 af Brødrene K. og V. Hansen. I 1935 blev Firmaet overtaget af nuværende Eneindehaver, Fritz Jensen. Formaålet med Virksomheden



„Hellerup Strandgaard“, Lille Strandvej.



*Udsnit
af Brænderiet.*

Urtekræmmer-
nes Kaffebræn-
deri A/S, Jagt-
vej 145, er det
ældste Kaffe-
brænderi i Kø-
benhavn. Det
blev rekonstrue-
ret i 1898 med
en Aktiekapital
paa 40,000 Kro-
ner, og Formand
for Bestyrelsen



*Udsnit
af Brænderiet.*

er nu Ferd. Andersen (se S. 296—297). Brænderiets første Beliggenhed var Kompagnistræde 32, men grundet paa nødvendige Udvidelser blev Ejendommen, Jagtvej 173, købt, og denne omdannedes til et moderne rationelt Brænderi.

Saaledes som Navnet antyder, har Firmaet altid haft sit største Klientel blandt Urtekræmmere, men det har ogsaa mange Kunder indenfor de specielle Kaffe forretninger.

Der forefindes 5 Brændemaskiner, og der beskæftiges 4 Brændere foruden Bestyrer og Chauffører. — — —

A/S O. C. Graschitz, Jagtvej 91, er en Fortsættelse af A/S Baltisk Gummivare Industri, der blev grundlagt i 1924. Firmanavnets Ændring skete i 1932. Formaålet med Virksomheden var Fabrikation af en speciel Maattetype, fremstillet af gamle massive Automobilringe, samt Salg af Reklamemaatter og Gummigulve, som blev importeret direkte fra engelske Gummifabrikker.

Firmaet har været præget af stadig Fremgang, og da Valutarestriktionerne lagde Hæmninger paa Importen, traadte Firmaet i Forbindelse med Fabrikken „Jylland, v/ I. Chr. Mikkelsen“, Horsens, hvorfra nu næsten alle Firmaets Leverancer i Gummigulve finder Sted under Betegnelsen „Jutlandia“.

Firmaet har leveret Gummigulve til mange Banker, offentlige Institutioner og kommunale Bygninger.

Blandt de seneste Leverancer i 1936 kan nævnes til det nye Raadhus i Gentofte, hvor Firmaet har belagt ca. 1500 Kvadratmeter Gulv med Gummi, og nu i 1937 til Overfor-
mynderiets nye Bygning, hvor det har belagt et lignende Areal, samt 4 store Trapper. — —



*O. C. Graschitz,
Direktør.*



Fotomontage fra A/S O. C. Graszütz, Jagtvej 91.

Billederne forestiller:

- 1: Gentofte Raadhus. 2: A/S J. Moresco, Østergade. 3: Tandlæge Løchte, Lergravsvej. 4: Arbejdernes Landsbank, Nørrebrogade. 5: Aarhus Privatbank, Aarhus. 6: A/S Titan, Togensvej. 7: Kommunehospitalets Psykiatrisk Afdeling.



*L. D. Myhrwold,
Ingeniør, cand. polyt.*

Ingeniør-Firmaet Myhrwold & Rasmussen, Vibevej 7, blev grundlagt i 1921 af Ingeniør cand. polyt. L. D. Myhrwold og Grosserer I. Rasmussen. Formaalet med Virksomheden var Handel med Pumper og Udførelse af Pumpeanlæg. Firmaet be-



*Rolf Jacobsen,
Ingeniør, cand. polyt.*

gyndte med at importere Pumper direkte, fortrinsvis fra Tyskland, men allerede 2 Aar efter paabegyndtes egen Fabrikation af Tandhjulspumpen Rotan. I 1924 optog Firmaet Ingeniør cand. polyt. Rolf Jacobsen som Medindehaver. Ejendommen Vibevej 7 købtes og her installeredes egen Maskinfabrik, der i Dag beskæftiger 40 til 50 Mand. Umiddelbart efter optog Firmaet tillige Fabrikation af Centrifugalpumper og Tandhjulsvexlinger (Gearkasser) for industrielle Formaal, og disse er efterhaanden blevet en meget stor Artikel, der findes installeret i Størsteparten af vore industrielle Virksomheder.



Firmaets Fabrik, Vibevej 7.

Firmaet, der repræsenterer den hollandske Maskinfabrik Gebr. Stork & Co., har tillige udført og installeret de store Pumpeanlæg og Afvandingsanlæg i Marsken ved Tønder samt endvidere Anlægene ved Lammefjord og Siddinge Fjord ved Holbæk.

Hertil kommer Afvandingsanlægene ved Ryde Aa ved Nakskov, Vaalsevig og Vennerslund paa Falster, Maglemosen paa Møen, Kjøng Mose i Sydsjælland og mange lignende mindre Anlæg for Udpumpning af et samlet Areal paa ca. 120,000 Tdr. Land.



Pumpeanlægget ved Lammefjorden.

I 1934 blev Fabrikken udvidet med en Tilbygning til Værksted, Kontorlokaler og Tegnestue.



M. S. Fæster,
Tømrmester.



Raadhusvej 8.



O. Rasmussen,
Tømrmester.

Tømrerfirmaet Fæster & Rasmussen, Oldfuxvej 11 og Stubbevangen 19, blev etableret i 1923 af Tømrmestrene Fæster og Rasmussen, der begyndte under smaa Forhold med 1 Lærling. I de forløbne Aar har Firmaet opført en Række Fabrikker og Beboelsesejendomme samt ca. 3—400 Villaer. Det har bl. a. opført Chokoladefabrikken Nigeria og Maskinfabrikken Titus i Rødovre, to Fabrikker paa Amager, Ejendommen paa Hj. af Lange Müllers Gade og Landskronagade, en Ejendom paa Raadhusvej



Kildegaardsvej 38.

i Charlottenlund og en Del Arbejder for Københavns Kommune. For egen Regning er opført 5 Ejendomme, bl. a. Hj. af Aalekistevej og Hasselvej, og Hj. af Emdrupvej og Fladstjernevej. Firmaet,

der har Plads paa Lundedalsvej, beskæftiger 30—40 Mand. — — —

R. Berthelsens Flytteforretning, Mosedalsvej 7—9, blev grundlagt i 1892 af Vognmand og Entreprenør R. Berthelsen paa Vesterfælledvej 83—85, hvor han i mange Aar drev en stor Entreprenør- og Nedbrydningsforretning samt Kørsel for Bygningsfirmaer og Murermestre. I 1917 flyttede han til Enghavevej, og her indførtes de første Lastbiler til Flytte- og Stykgods-Kørsel. I 1933 flyttede han til nuværende Bopæl, og i 1935 overtog Sønnen, A. Berthelsen, Forretningen og forenede den med sin egen Flytteforretning (drevet siden 1925). Paa denne Maade blev Firmaet betydeligt udvidet med større og mere moderne Flyttemateriale. I 1935 blev der bygget et moderne Møbelopbevaringsmagasin paa Hammelstrupsvej. Firmaet disponerer nu over 6 store Omnibusser, 3 Lastbiler, Traktorer og 3 Hestekøretøjer, og har Flytning og Spedition til Ind- og Udland. — — —



Eksterior fra Firmaet Alfr. Nørbjerg.

Tømmerhandler Alfr. Nørbjerg etablerede sit Firma i 1919 — under Firmaet Frederiksholm Trælasthandel A/S — med Trælasthandel og Bygningsartikler. I 1928 fik det Firmanavnet Alfr. Nørbjerg, og i 1928 flyttede det til nuværende Bopæl, Jydeholmen 10.

Firmaet har leveret Træ til kommunale- og Stats-

Byggeforetagender, for Eksempel til Politigaarden, Overformynderiet, Stærkassen, Nationalmuseet,

Svaneapoteket, Gutenberghus, H.C. Ørstedsværket, „Vesterport“, Orto-



Gutenberghus.



Nationalmuseet.

pædisk Hospital, etc. — Virksomheden, der har egen Import fra



Overformynderiet under Opførelse.

Finland, Rusland og Sverige, beskæftiger cirka 20 Mennesker. — — —

Blikkenslaggermester Georg Larsen begyndte i 1916 med en mindre Virksomhed i Valby Langgade 96.

I 1920 erhvervede han Ejendommen, Smedestræde 12, hvor der nu findes Kontor og Værksted.

I Begyndelsen beskæftigede Firmaet sig med Blikkenslager- og Gas- og Vandmesterarbejder, men nu desuden med Varme og Kobberdækning.

Virksomheden har udført Arbejder i Møntergaarden, hos Illum, Magasin du Nord, Parkallé Skole, Bellahøj Skole, Ørstedhus, Aka-



*Georg Larsen,
Blikkenslagermester.*

demisk Kursus, Frederiksberg Svømmehal, Frederiksberg Bibliotek, Kvindernes Bygning og hele Vandlebningsanlægget og Blikkenslagerarbejdet samt Ovenlysarbejdet i Købhyen.

Desuden har Firmaet udført flere betydelige Arbejder for Stat og Kommune: Sundby Hospitals Køkkenbygning og indre Anlæg, Øresundshospitalet og Skattepalæet.

Der beskæftiges 30—40 Mennesker i den store Virksomhed.

I. K. Eskildsen begyndte i 1888 med Handel af Smør og Æg fra eget Lager, og oprettede i 1893 en Detailforretning i samme Branche. Efterhaanden oprettede han forskellige lignende Forretninger

rundt om i Byen og i Provinsen, og han var paa et givet Tidspunkt oppe paa 23.



I. K. Eskildsen.

Efter Grundlæggerens Død blev Firmaet overtaget af Sønnen, Per Højland Eskildsen, som foretog forskellige Moderniseringer og Udvidelser, blandt andet ved at tilknytte



Per Højland Eskildsen.

Kaffeafdelinger. I 1927 flyttede Firmaets Administration og Lager til egen Ejendom paa Roskildevej 183. I 1934 døde Per Højland Eskildsen, og Firmaet føres videre af Enken, Fru Margrethe Eskildsen, der ligeledes har ladet foretage forskellige Moderniseringer. — — —



Firmaets Forretning i Helsingør.

Apoteker Arden har altid omfattet sit Fag med en levende Interesse, der har sat sit Spor i Indretningen og Driften af Trekrøner Apotek, Vigerslev Allé. Desuden har Apoteker Arden udført et Pionerarbejde, i hvilket han søger at gøre sine Kolleger aktivt interesserede, og som har til Opgave at slaa Bro over den Kløft, der paa visse



Damlaboratoriet, Trekrøner Apotek.

Omraader skiller Publikum og Apotek. „Kløften“ er den manglende Forstaaelse af og Kendskab til Apotekervæsenets Struktur og Økonomi — isprængt en god Portion Skumlerier over Medicinpriserne. Mange Mennesker véd ikke, at Priserne paa de af Lægerne ordinerede Medikamenter er fastsat af Staten, at Apotekerne er dobbelt beskattede i Form af en stor Ekstrafgift til Apotekerfonden, at en Farmaceuts Uddannelse er lang og dyr, at et Nutidsapoteks Indretning er uhyre kostbar, at en Apoteker først i en Alder af ca. 60 Aar faar et Apotek, der giver ham et anstændigt Levebrød, og at Apotekerpensionen er meget lille. I Erkendelsen af den Betydning, der ligger i at bringe Apotek og Publikum i Kontakt



Officinet, Trekrøner Apotek.

med hinanden, vil den danske Apotekerstand staa sig ved at udføre det til nævnte FormaaIs Fremme nødvendige Propaganda-Arbejde, saaledes som det allerede er indledet af Apoteker Arden i Form af Apoteksforevisninger over for Publikum og Læger samt som Agitation i Pjecer og Dagbladenes Spalter. — — —

Listefabrikken Enghavevej 14 blev grundlagt i 1887 af Snedkermester Andersen, og blev i 1918 overtaget af Firmaet A. P. Hansen og Carl Møller. Carl Møller overtog Fabrikken i 1931 under Firmavn Carl Møller, og den omfatter nu Maskinsnedkeri, Savværk og Trælastforretning.

Forretningen drives af Indehaveren og hans 3 Sønner: Kaj Møller, som leder Købs- & Salgsafdelingen, Viggo Møller, som leder Maskinsnedkeriafdelingen, og Vilhelm Møller, som leder Trælastafdelingen. Virksomheden beskæftiger ca. 30 Mand. I 1934 blev Ejendommen Enghavevej 12 erhvervet til Udvidelse af Forretningen. — — —



*Bjørn Christensen,
Grosserer.*

Bjørns Radio blev startet i Kingosgade 9 i 1929 af Grosserer Bjørn Christensen.

Firmaet maatte snart udvides, og der blev oprettet en større Butik i Istedgade 138, som ogsaa hurtigt krævede Udvidelse. Der blev indrettet Kontorer paa 1. Sal, hvor Firmaets Reklame-, Annonce- og Incasso-Afdeling beskæftiger 5 Damer under Ledelse af Firmaets Prokurist, Jørgen Groskopf. I 1932 blev der aabnet et Udsalg paa Nørrebrogade 214, som med sine 4 store Udstillingsvinduer og flotte Neonanlæg fremtræder som en af Københavns

smukkeste Radioforretninger. Denne Afdeling ledes af Radioforhandler Tage Høybye. I 1934 blev Firmaet udvidet med Butikken paa Nørrebrogade 48, som ledes af Afdelingschef Carl Høegh. I 1935 blev det atter nødvendigt at udvide, denne Gang med ikke mindre end tre nye Butikker, nemlig Gentoftegade 32, Jægersborg Allé 26 og Sydhavnsgade. —



Eksterior fra Nørrebrogade 214.

Firmaet er fuldt moderne og tidssvarende indrettet med egne Værksteder, og det fører alt inden for Radiobranschen, blandt andet flere



Interior fra Nørrebrogade 214.

Apparater af eget Fabrikat. Virksomheden, der har Hovedkontor i Istedgade 138, beskæftiger 25-30 Mennesker og benytter 6 Biler til Udbringning af Varer. — Grosserer Bjørn Christensen er eneste Indehaver af Firmaet.

Forretningens Motto er: Bjørns Radio er Stedet. — — —

Fr. Hasse's Herreekviperings-Forretning, Amagerbrogade 62, blev startet i 1922 af H. Kjeldsen.

I 1929 blev Virksomheden overtaget af den nuværende Indehaver, Fr. Hasse.

Forretningen, der har et stort kendt Skræderi og færdig Konfektion samt alt inden for Hatte og Herrelingeri, beskæftiger i Dag 6 Mennesker.

Firmaet, der er beliggende paa Hjørnet af Øselgade og Amagerbrogade, foretager for Tiden en stor Ombygning. — — —

Paa Amagerbrogade 34 ligger den af mange af Beboerne paa Ama-



Fr. Hasse,
Grosserer.



Eksterior fra Café Syven.

ger kendte og yndede Café Syven. Caféen åbnede i 1922, og den ejes nu af Ernst Henriksen. — — —

Holmbladsgades Apotek, Holmbladsgade 20, blev oprettet i 1916, og i 1932 blev det overtaget af nuværende Indehaver, Apoteker E. S. Arved Paulsen, der tidligere havde drevet Apotek paa Landet.



E. S. Arved Paulsen,
Apoteker.

Apoteker Arved Paulsen har foretaget forskellige Moderniseringer af Apoteket, og der beskæftiges i Dag 12 Personer, heraf 4 Kandidater, 3 Disciple og 2 Defektricer.

Apoteker Arved Paulsen var i mange Aar Leder af Det radikale Venstre i Nordjylland, senere Medlem af Hovedbestyrelsen og nu Æresmedlem i Nordjylland. — — —



*Marius Dirksen,
Bygningssnedker.*



*P. Dirksen,
Bygningssnedker.*



*Albert Dirksen,
Bygningssnedker.*

Bygningssnedker P. Dirksen begyndte egen Virksomhed i 1898 i et Værksted i Hessensgade. I 1903 flyttede Firmaet til Kastrupvej, og i 1922 overgik det til Maskinsnedkeri, og det har nu Lokaler paa begge Sider af Kastrupvej og Plads paa Korfuvej 6. Af større Arbejder, Firmaet har udført, kan blandt andet nævnes „Sundborg“ paa Amager, en Del Ejendomme i Ahrensberggade og i Carlsgade. I 1912—13 udførte det Arbejdet i 20 Opgange i Jemtelandsgade og i Christian Svendsensgade. I 1914 havde det Arbejde i Jerusalemskirken, senere i Allehelgens Kirken og i Filips Kirken. I 1917—20 udførte det Arbejde i 47 Opgange i Ungarnsgade og Østrigsgade, i 1920 i „Hollændergaarden“, samt i 11 Opgange paa Dalgas Boulevard, og til Dels for egen Regning i en Del Opgange paa Nørrebro og Højdevej. — I 1936 døde Faderen, P. Dirksen, og Sønnen, M. Dirksen, der var indtraadt i Firmaet i 1913, og Sønnen, A. Dirksen, indtraadt i 1925, fører det videre under Firmanavn P. Dirksen & Sønner. — — —

I 1910 blev i Gl. Strand 34 Danmarks første Fiskerestaurant, der straks slog igennem og blev Succes, startet af Chr. Krog, der var en Foregangsmand paa sit Omraade og havde faaet en alsidig Uddannelse saavel herhjemme som i Udlandet. I 1916 blev Forretningen



*Chr. S. Krog,
Restauratør.*

flyttet fra Gl. Strand 34 til Nr. 38, og i 1918 blev denne solgt, og Chr. Krog aabnede i 1919 Restauranten paa Gl. Torv 10—12, hvor den stadig findes. Siden Chr. Krogs Død i 1936 drives den af Fru Emma Krog, der har været med i Ledelsen lige fra Starten, og den



*Krogs Restaurant,
Gl. Torv.*

er stadig blandt de førende i Branchen. Ejendommen Gl. Torv 10—12 blev i 1923 købt af Chr. Krog, der ombyggede den svarende til egne Krav. I 1935 blev den restaureret baade ud- og indvendig. — — —

Paa en Udenlandsfærd i Aarene 1910—1914, en Rejse, der gik over Tyskland, England og Frankrig til Algier og derfra til U. S. A., fik Ernst Kølle Interesse for Restaurationsfaget, og han tog Ansættelse paa forskellige større Restauranter og Hoteller, hvor han blandt andet var beskæftiget i Administrationen. — I Aaret 1923 gjorde Ernst Kølle for Alvor Springet over i Restaurationsfaget, idet han startede Adlon-Klubben. I 1930 forlod han denne for at starte sin egen Forretning. For imidlertid grundigt at udvide sit Kendskab til Branchen, tog han Plads som Kokaspirant

bl. a. hos Otto Bock, under hvis kyndige Ledelse han perfektionerede sig i Faget. I 1931 fik Kølle personlig Bevilling og startede under Sloganet: „— og vi spiser hos Kølle“, den saa kendte og vel drevne „Restaurant Kølle“ i „Vesterport“.



Interiør fra Restaurant Kølle.

I 1933 overtog Kølle desuden Ledelsen af Danseetablissementet „Arena“, hvor bl. a. Radioens Kapelmester, Erik Tuxen, fik sin Debut. „Restaurant Kølle“ solgtes i 1936, og Ernst Kølle startede en ny elegant Storrestaurant i Richs-Huset. Her er indrettet Spiserestaurant i Stuen med Plads til et Par Hundrede Gæster, og paa 1. Sal er Danserestaurant, hvor Direktør Kølles Fætter, den kendte Pianist Leo Mathiesen, svinger Taktstokken. Desuden er her Selskabslokaler, og som en hypermoderne amerikansk Nyhed Spisebaren „Imbis“, der er indrettet i Barform med Plads til et halvt Hundrede Gæster. I Aaret 1935 byggede Direktør Kølle i Humlebæk „Kølles Gaard“, der er opført efter Tegninger af Arkitekt Carl Brummer med engelske Kroer som Forbillede. Gaarden omfatter Hotel, Restauration,



*Ernst Kølle,
Direktør.*



Kølles Gaard.

Bar og Dansesal og er uhyre populær saavel blandt Danskere som blandt Svenskere. Den er i Kraft af sin enestaaende Beliggenhed og sit gode Renommé blevet en virkelig Attraktion paa Øresundskysten. — —

Firmaet H. J. Hansen & Co., Nørre Voldgade 78, blev startet i 1924 af den nuværende Eneindehaver, Grosserer H. J. Hansen, som en gros



Eksteriør fra Firmaet H. J. Hansen & Co.

Forretning for Cigarer og Cigaretter fra førende inden- og udenlandske Huse. Som Biforretning optoges i 1932 Handel med Kaffe. Grosserer H. J. Hansen handler udelukkende med Restauranter og Hoteller, og han har Sælgere gaaende paa Restaurationerne med Cigarer og Cigaretter. For Cigarenes Ved-

kommende handles der udelukkende med Horwitz & Kattentid. Firmaet, der har en meget stor Omsætning, beskæftiger paa Kontoret 25 Mennesker. — — —

„Avanti“, den i vide Kredse kendte Bud- og Vognmandsforretning, har svunget sig op fra en meget lille Begyndelse. Forretningen

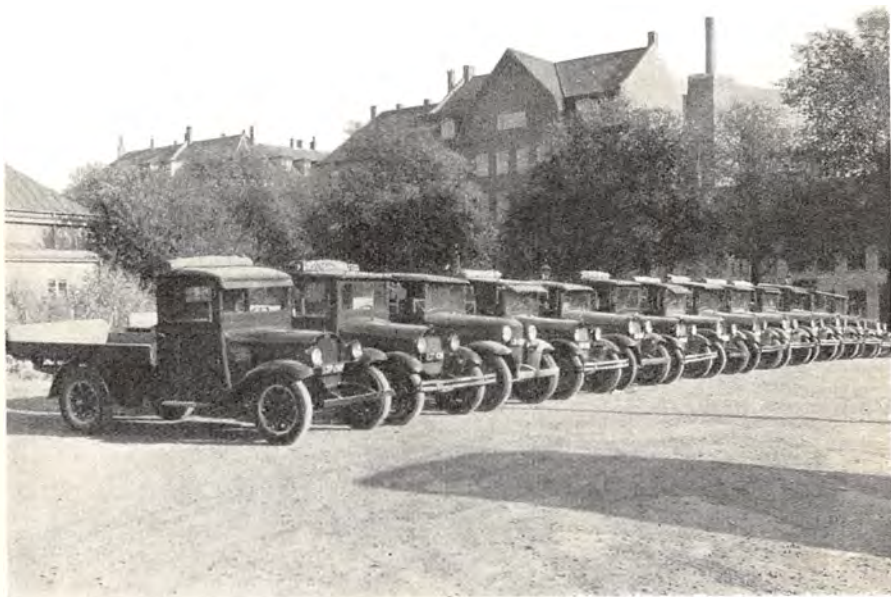

Eksteriør fra „Avanti“.

blev startet i 1928 af Arne Garly i St. Kongensgade 57 som Budcentral og Vognmandsforretning med en Lastbil og et Bud. Allerede Aaret efter Starten disponerede Firmaet over 3 Lastbiler, og Forretningen flyttede til nuværende Bopæl, Pilestræde 74, med Garageplads paa Blegdamsvej.

Gennem Aarene er der sket en stærk Udvikling, og Firmaet har nu 15 Biler (fra $\frac{1}{2}$ til $2\frac{1}{2}$ Tons) og beskæftiger 12—15 Bude. Virksomhedens Kunder er især Grossister og Speditør-Firmaer i Nabolaget. I 1937 flytter Forretningen til Hauser Plads 22. — — —

Østerbros Fjerrenseri, Slagelsegade 14, blev startet i 1895 som blandet Manufakturhandel i Viborg af Hans Wraa, der førte Forretningen under Navnet H. N. Wraa.

I 1898 flyttede Firmaet til København, Slagelsegade 24, og i 1901 flyttede det til nuværende Bopæl.

I 1905 blev Fjerrenseriet, der er det første paa Østerbro, oprettet.

Forretningen, der stadig føres som blandet Manufakturhandel, men med Sengeudstyr som Speciale, er Leverandør til Varelotteriet og til Landbrugslotteriet.

I 1934 blev Firmaet overtaget af Datteren, Frøken C. Wraa. — — —

I 1924 startedes „Nørrebros Herremagasin“, Nørrebrogade 72, af A. Tikotzki & T. Komischartik. Efter en vellykket Start og god Frem-



*Hans Wraa,
Stifteren.*



Nørrebrogade 68.



Nørrebrogade 72.

gang i de næste Aar blev „Lyn“, Torvegade 2, aabnet. Støt og roligt voksede Firmaet sig større — ikke mindst ved den nye Generations, Sønnen M. Tikotzki's Arbejde. — Ved Torvegades Tilintetgørelse som Forretningsstrøg flyttede „Lyn“ i 1935 til moderne Lokaler paa Amagerbrogade 15. Aaret efter flyttede Hovedforretningen „Nørrebros Herremagasinet“ ogsaa til nye Lokaler i Nr. 68. Ekspeditionslokalerne spænder her over Stue og hele 1. Sal. I Nr. 72 blev der oprettet en Dameafdeling.

Under denne sidste Ombygning indtraadte Firmaets mangeaarige Juniorchef, M. Tikotzki, som Kompagnon og Leder af Detailforretningerne, samtidig med at Seniorcheferne, A. Tikotzki og T. Komischartik etablerede en gros Forretningen „Nordisk Konfektion“. Denne Virksomhed producerer udelukkende til Detailforretningerne, Nørrebrogade 68—72, Amagerbrogade 15, Vesterbrogade 93, som nu alle gaar



Amagerbrogade 15.

under Navnet „Lyn“, samt en Afdeling i Aarhus (under Navnet A/S Nordisk Skræderi), som ledes af A. Tikotzki. „Nordisk Konfektion“'s Kapacitet er 225—275 Stk. ugentlig.

Der beskæftiges i Dag ialt 150 Mennesker i Firmaerne, deraf ca. 50 i Detailforretningerne.

Virksomheden er i stadig Fremgang og har vedblivende store Udvidelser for Øje.



Vesterbrogade 93.

Københavns Møbel- & Stelfabrik blev grundlagt i 1925 af Fabrikanterne V. Madsen og J. C. Borchsenius med Fabrikation af Møbelstel som Formaal.

Virksomheden, der først havde Lokaler i Dr. Tværgade, flyttede hurtigt til Sundevedsgade 15, hvor der var større Plads. I 1932 blev Firmaet overtaget af Fabrikant Johs. Linde, der har skabt en stadig forøget Omsætning, saaledes at Fabrikken i Dag hører til de førende indenfor Branchen.

I 1934 blev Fabrikken udvidet med Lager og Værksted i Sundevedsgade 19, og samtidig lejede Firmaet Møbel-fabrikken Samoa i Glostrup, hvorefter selve Fabrikationen henlagdes hertil, medens Administration og Salg blev bibeholdt i Sundevedsgade.

I 1936 overtog Fabrikant Linde Fabrikken i Glostrup, og han fører den nu videre under Navnet Københavns og Glostrups Møbelfabrik.

Firmaet, der i Begyndelsen kun fremstillede Møbelstel, fabrikterer nu selv Møblerne komplet og leverer fuldstændige Møblemeter til

ethvert Brug. — Det har blandt andet monteret flere københavnske Restauranter og Selskabslokaler og er Leverandør til Detailhandlere over hele Landet.

Der beskæftiges ca. 45 Mennesker i Virksomheden, som ledes af Indehaveren, bistaaet af Arkitekter og Værkfører.

Firmaet har lejet Sundevedsgade 21, hvor det vil opføre en 2-EtagesEjendom, hvori der skal indrettes hypermoderne Udstillingslokaler og endvidere Ekspedition. — — —

Efter 10 Aars Ophold i Udlandet nedsatte Tømrermester J. Lorentzen Nielsen sig som Tømrermester paa Wibrandtsvej 1, hvor der den Gang udelukkende var Marker. Sammen med Gartner H. Suhr begyndte han at bebygge dennes Jorder, saaledes at disse i Dag er en hel lille Villaby for sig. Tømrermester Lorentzen Nielsen har i Aarenes



*Johs. Linde,
Fabrikant.*



Københavns og Glostrups Møbelfabrik.



Interiør fra Firmaet.



J. Lorentzen Nielsen,
Tømrmester.

Løb opført ca. 100
Villaer baade i Entre-
prise og for egen Reg-
ning.

Han har blandt
andet for egen Reg-
ning opført Beboelses-
ejendommen Amager-
brogade 219 paa Hjør-
net af Amsterdams-
vej, Numrene 1 og 3.

J. Lorentzen Niel-

sen er foruden Tømrmester ogsaa Arkitekt, hvorfor han selv leve-
rer alle Tegningerne til sine
Arbejder.

Sønnen, Werner Nielsen,
er, efter at være uddannet i
Faderens Firma, nu selvstæn-
dig Arkitekt.

Paa hosstaaende Billede
ses Beboelseejendommen paa
Hjørnet af Amagerbrogade og
Amsterdamvej. — — —



Werner Nielsen,
Arkitekt.



Amagerbrogade 219.

Firmaet Chr. Petersen, Amagerbrogade 96, blev startet i 1901 af

Grosserer Chr. Petersen. Det driver Handel
med Korn, Frø og Kunstgødning, har Kon-
traktavl af Havefrø (navnlig i Holland), Im-
port af Frø og Korn og Opkøb af dansk Korn.
Dets Kunder er Købmænd, Landmænd og Gart-
nere. Det sælger en Del Korn (navnlig formalet)
til Island og Færøerne og eksporterer dansk
avlet Frø til Udlandet. Chr. Petersen har selv
bygget Ejendommen, Amagerbrogade 96, der
er et moderne Forretningshus med tilhørende
Pakhusbygninger. Firmaet beskæftiger 11
Mand og nogle Agenter. — — —



Amagerbrogade 94—96.

Navnet Carl gaar langt tilbage i dansk Skibsfarts Historie, idet
Slægten, som kan følges helt tilbage til det 17. Aarhundrede, ho-
vedsageligt har bestaaet af Sømænd og Hvalfangere, der var bosid-
dende paa Rømø. Etatsraad L. H. Carl, der var Søn af Hvalfanger-
Kommandør Hans Hansen Carl, jun., gav ca. 1856 Stødet til Oprettel-
sen af den første danske Dampskibslinie mellem England og Danmark
og var med i den store Udvikling, som førte til Sammenslutningen af

nogle mindre Selskaber til „Det almindelige danske Dampskibsselskab“ og har saaledes været med til at lægge Grunden til det senere oprettede „D. F. D. S.“. Efter i 1867 at have stiftet Dampskibsselskabet „Danmark“, som han senere trak sig ud af, oprettede han fra 1871



„Magnus“, (1885).

den Serie Dampskibsselskaber, som almindeligt gik under den samlede Betegnelse: „De Carlske Selskaber“. L. H. Carl's ældste Søn, Adolf Carl, fortsatte Selskaberne, som efter hans Død blev ført videre af hans Søn, Poul Carl, sammen med hans mangeaarige Medarbejder A. O. Andersen, indtil de i 1920 blev sammensluttet med „D. F. D. S.“

L. H. Carl's yngste Søn, Martin Carl, stiftede i 1895 A/S Dampskibsselskabet „Heimdal“, der udvikledes gradvis, saaledes at det ved Udgangen af 1913 havde 13 Skibe med tilsammen 26,790 t. D. W. I 1913 optog Martin Carl sin Søn, Hans P. Carl, i Firmaet som ansvarlig Medindehaver. — Krigens Tid gik slemt ud over Selskabet, der mistede 9 Skibe, d. v. s. 70 % af sin Tonnage.

I Efterkrigstidens Spekulationsperiode blev Selskabet udsat for gentagne Stormløb. For at skaffe Ro om Selskabet, vedtoges det at indløse af Selskabets Aktier til Kurs 515 saa store Beløb, at Aktiekapitalen ved Annullering af disse blev reduceret til 600,000 Kroner.

Efter Skibsreder Martin Carl's Død i 1921, optoges hans Søn, Axel Carl, i Firmaet. — Selskabet er nu i Besiddelse af 7 gode, mo-



Axel Carl,
Skibsreder.



Martin Carl,
Skibsreder.



Hans P. Carl,
Skibsreder.



„Kalø“, (1937).

derne Lastdampe-
re med tilsammen
17,750 t. D. W. I
1936 afgik Skibsre-
der Axel Carl ved
Døden, og Skibs-
reder Hans P. Carl
fører nu som Ene-
indehaver Firmaet
og Selskabet vide-
re. — — —

Firmaet Christian Crüger & Co., Amagertorv 29 (Klostergaarden), blev grundlagt i 1919 som Import- og Agentur-Forretning. Firmaets Speciale er Glas af enhver Art, hovedsageligt indenfor Emballage-Omraadet. I Løbet af Aarene har Firmaet oparbejdet et betydeligt Salg i denne Artikel og regnes nu for at være en af de største Virksomheder inden for denne Branche her i Landet. — Firmaets Eneindehaver er Grosse-
rer Christian Crüger, der, efter at have faaet sin købmandsmæssige Uddannelse i Hamburg, deltog i Verdenskrigen og derefter etablerede sig her i København efter at have erhvervet dansk Borgerskab.



Christian Crüger,
Grosserer.

Firmaets Prokurist er siden 1930 Hans C. Christiansen, H. D. — — —

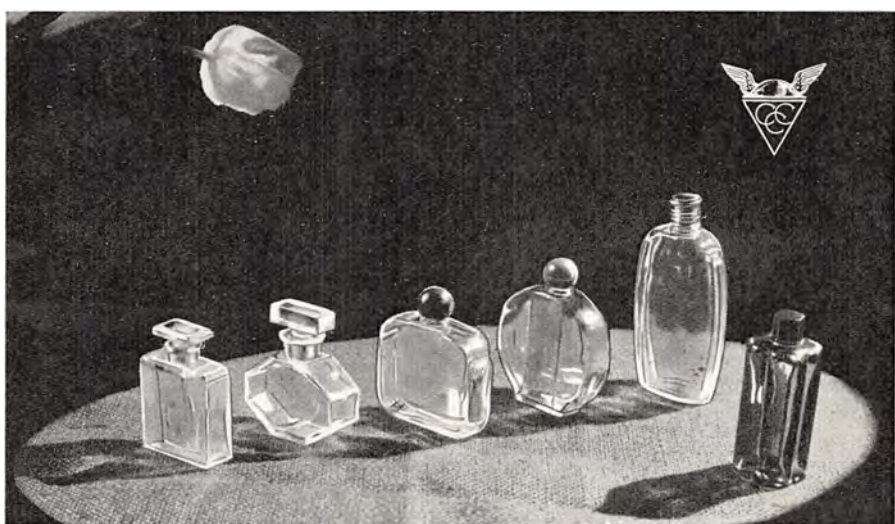

Modeller fra Christian Crüger & Co.s Prøveudstilling.



Nikolaj Plads 34.

Ovenstaaende bringer vi et Billede fra Firmaet Aage Havemanns Efft., Nikolaj Plads 34.

Virksomheden har Filialer i Aarhus, Aalborg, Haderslev, Holstebro, Odense og Nykøbing F.

Iøvrigt henvises til Teksten, Side 598—600. — — —



J. la Cour Kruse.



Interiør fra Firmaet.

J. la Cour Kruse, Dental-Laboratorium, Jorcks Passage, Opg. C, begyndte sin Virksomhed i 1928 i Skindergade, hvorfra han i 1933 flyttede til nuværende Adresse.

Der fremstilles udelukkende Varer til Tandlæger og Tandteknikere, og der laves alt Arbejde inden for Branchen, saasom Kautchuk, Guld- og Porcelainsarbejder. Virksomheden, der har Kunder over hele Landet og bl. a. har Leverance til flere af Københavns Kommunes Skoletandklinikker, beskæftiger nu 5 Mennesker. — — — —

I 1931 overtog Fru Rørdam-Holm den af Fru Augusta Hansen i 1903 grundlagte Forretning i Guld, Sølv og Plet, Ny Østergade 7. I 1933 overtog Fruen endvidere Firmaet London Silver House i Admiralgade og drev det videre under Firmaet i Ny Østergade.

Virksomheden, der begyndte under smaa Forhold, har en meget stor Forretning med Guld-, Sølv- og Pletvarer og har Kunder over hele Landet. Firmaet kan glæde sig over en fast Kundekreds, der — Generation efter Generation — gør sine Indkøb i den gamle, paa de bedste Traditioner videreførte Forretning. — — — —



Fru C. Rørdam-Holm.



Interiører fra Firmaet London Silver House.

Sankt Pauls Apotek, Fredericiagade 57, blev startet i 1877. I 1930 blev Apoteket overtaget af Apoteker Hovager, der havde været Discipel paa Christianshavns Apotek fra 1884—88, hvorefter han tog farmaceutisk Kandidatsamen i 1889. Han var derefter paa Christianshavns Apotek fra 1889—1892 og paa Krone-Apoteket fra 1892—1918.

Apoteker Hovager var en dygtig Farmaceut, der aldrig skaanede sig selv, og han kunde altid selv ved Eksempel vise, hvorledes et Arbejde blev gjort paa bedste Maade.

Desuden var han en sjælden dygtig Administrator. Apoteker Hov-



C. P. Hovager,
Apoteker.



Eksterior fra Sankt Pauls Apotek.

af hans Enke, Fru Hovager, indtil en ny Apoteker faar Bevillingen. Der beskæftiges i Dag ca. 10 Mennesker i Apoteket, hvis Propetikker og Receptkonvolutter virker symbolske og originale ved den Afbildning af „Timeglasset“, der findes paa dem. — — —



Interior fra Sankt Pauls Apotek.



Interiører fra Dental-Laboratoriet, Vesterport.

Dental-Laboratoriet, Vesterport 317, blev startet i 1932 af Tekniker Eigil Boserup. I 1935 blev det videreført af nuværende Indehaver, Wagn Pedersen. Firmaet arbejder udelukkende for Tandlæger, og der fremstilles alt indenfor Branchen: Kautchuk, Guld og Porcelæns Teknik, og der leveres Arbejder til Tandlæger over hele Landet. Firmaet uddanner Elever indenfor Branchen. — — —

Tandtekniker Fru Anna Krestensen fra Ringe paa Fyn, kom som 20-aarig til København og begyndte at arbejde som Tandtekniker med Bopæl Helgolandsgade 2. I Løbet af faa Aar drev Fruen denne Virksomhed op til at blive Landets største Dental-Laboratorium, som, da Fruen i 1932 opgav sin Laboratorievirksomhed, beskæftigede ca. 35 Mennesker.



*Fru Anna Krestensen,
Tandtekniker.*

Fru Krestensen nedsatte sig nu som praktiserende Tekniker i Ejendommen, Vesterbrogade 70, og kastede sig her over den kosmetiske Side af Protese-kunsten. Ved utallige Eksempler har Fruen bevist hvilke glimrende Resultater, der kan opnaas inden for Tandtekniken ikke alene i funktionel men ogsaa i æstetisk Henseende. I Tillid til Fru Krestensens Motto: „I mit Arbejde kender jeg kun een Tanke, eet Maal: det fuldendte Resultat“, søger nu Patienter fra hele Landet og Nabolandene til Fru

Krestensen for at faa deres ungdommelige Udseende og charmerende Smil igen. Fru Krestensen dyrker i sin Fritid den ædle Ridesport og er kendt som en af vore bedste Skoleryttersker. — —

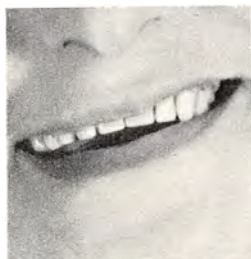

Som det var.



Som det blev.



*E. Nordbjærg,
Baadebygger.*

E. Nordbjærgs Baadeværft A/S, Sundkrogsgade, blev startet i 1918 af E. Nordbjærg. I 1926 blev det omdannet til Aktieselskab med E. Nordbjærg som administrerende Direktør. Fir-



*Kongens Sejlbaad
under Opbygning.*

maet fremstiller baade Sejlbaade og Motorbaade, og det er det eneste Baadebyggeri i Skandinavien, der laver Outriggere til Kaproere. For Tiden bygges paa Værftet Kongens store nye Sejlbaad, og Nordbjærg har bygget samtlige 6-Metere, der ved de internationale Kapsejladser kæmper om Guldpokalen. — Der beskæftiges 20—30 Mand. — — —

Hjalmar Møllers Leverpostejfabrik, V. Fælledvej 56—58, blev startet i 1917 i Mitchellsgade 14 som Pølse- og Leverpostejfabrik af Hjalmar Møller.

Forretningen, der begyndte under meget smaa Forhold, gik stadig fremefter. I 1930 gik den over til ude-



*Lily Møller,
Fabrikant.*



*Hjalmar Møller,
Fabrikant.*

lukkende at fremstille Leverpostej, og den er nu i 1937 en af de førende



Interiør fra Firmaet.



Eksteriør fra Firmaet.

Specialfabrikker i Danmark. I 1936 døde Fabrikant Hj. Møller, og



Interiør fra Firmaet.

Firmaet føres nu videre af dennes Enke, Fru Lily Møller. — — —

Firmaet Chr. V. Hansen, der handler med Isenkram, Glas, Porcelæn og Krystal, er beliggende Istedgade 93—95.

Det blev startet under smaa Forhold i 1884 af den nuværende Eneindehaver, Chr. V. Hansen.

Forretningen har stadig udviklet sig, og Virksomheden, der nu beskæftiger 28 Mennesker, er en af de største indenfor Branchen herhjemme.

Firmaet erhvervede Ejendommen Istedgade 93—95 i 1918.



*Chr. V. Hansen,
Isenkrammer.*



Eksteriør fra Firmaet i 1884.

Virksomheden strækker sig over hele Ejendommen i Stueetagen og har Kontorer og Lager paa første og anden Sal. — — —



Eksteriør fra Firmaet i 1937.



*Hans Wilcke,
Tandtekniker.*

Tandtekniker Hans Wilcke begyndte sin Karrière i 1914. I 1926 startede han sit Dental-Laboratorium i Guldbergsgade. I 1933 flyttedes Virksomheden til Fælledvej 6, hvor det nu har til Huse. Laboratoriet arbejder udelukkende for Tandlæger. Der beskæftiges til Stadighed 2 Teknikere, og det arbejder meget alsidigt og fremstiller alt indenfor moderne Tandteknik.

Hans Wilcke har forstaaet i kort Tid at grundfæste sin Virksomhed, saaledes at han i Dag er almindelig anerkendt og meget søgt

af Tandlægerne saavel i København som i Provinsen. — — —

Fru Tandtekniker Mary Ritzau Olsen, Blaagaardsgade 29, startede sit Firma omkring 1900 paa Vesterbro, hvorfra hun i 1907 flyttede til den nuværende Adresse.

Virksomheden, der har eget tandteknisk Laboratorium, beskæftiger i Dag 4 Mennesker.

Firmaet er et af de ældste her i Landet indenfor Branchen, og der arbejdes kun for private.

Fru Ritzau Olsens Speciale er Oralitearbejde, men der fremstilles

alt indenfor Faget i kunstige Tænder, baade i Guld, Porcelænsarbejde og lignende.

Hosstaaende Billeder viser to Interiører fra Fru Mary Ritzau Olsens Firma. — — —



Interiør fra Laboratoriet.



Interiør fra Firmaet.

A/S Mælkeriet Enigheden's nuværende administrerende Direktør, Carl Hansen, indtraadte i Direktionen den 1. Januar 1937.

Direktør Carl Hansen, der begyndte i 1897 som Mælkedreng paa Enigheden, har i Mellemtiden dels været Formand for københavnske Jord- og Betonarbejderes Fagforening, Forretningsfører i Dansk Arbejdsmands Forbund samt beklædt adskillige andre Tillidshverv indenfor Fagbevægelsen, inden han i 1937 blev valgt til Direktør for A/S Mælkeriet Enigheden.



*Carl Hansen.
Direktør.*

A/S Mælkeriet Enigheden beskæftiger i Dag ca. 900 Mennesker,



Laboratoriet.

og som direkte Leverandør til de private Forbrugere har Forret-



Eksterior fra Firmaet.



Interiør fra Firmaet.

ningen 110 Vogne paa Gaden, medens 12 Vogne beskæftiges med Kørsel til de større Forbrugere. — — —



O. Krabbe, Direktør.

Nordisk Kontrolforretning A/S, Østbane-gade 23, blev startet i 1916 af nuværende ad-ministrerende Direktør O. Krabbe. Formaålet med Starten var Kontrol med og Spedition af Korn og Foderstoffer, Olie og forskelligt Styk-gods. Der kontrolleres aarligt ca. 750,000 Tons, hovedsageligt for Dampskibsrederierne, over for hvilke der garanteres fuldt udlosset Sækkeantal ifølge Konossementerne. Firmaet er det eneste herhjemme, der paatager sig en saadan Kontrol, og det har Filialer i Hamburg, Bremen, Rotterdam og er repræsenteret i

samtligte danske Havnebyer og i Gøteborg, Oslo og Stockholm. — — —



*Carl Emil Knudsen,
Farveriejer.*

„Penna“ Farveri og kemisk Tøjrens-ningsetablissement, Frankrigsgade 10—12, blev startet i 1913 af Carl Emil Knudsen, som efter at have ar-bejdet Forretningen godt frem trak sig tilbage i 1935, hvor-efter Sønnen, Frode Knudsen, overtog Le-



*Frode Knudsen,
Farveriejer.*



Eksteriør fra „Penna“.

rier, dels i Europa (Schweiz) og dels i Amerika.

Der beskæftiges til daglig cirka 20 Mennesker i Virksomheden. — — —



Interiør fra „Penna“.

A. F. F. A., Amager Fornikling & Forsølvning Anstalt, Frankrigsgade 26, blev startet i 1923 af nuværende Indehaver, Jul. Reenberg, der i 1889 var begyndt som Sølvpletterer i Firmaet Johannes Allen, hvor han var i 34 Aar, hvorefter han startede sit eget Firma.

Firmaet udfører Fornikling, Forkromning, Forsølvning og Brunering for flere kendte Firmaer i Sundbyerne, og det har i Aarenes

Løb desuden erhvervet sig en stor privat Kundekreds.

Foruden et Par Medhjælpere er Jul. Reenbergs

Søn, Kai Reenberg, ansat i Virksomheden. — — —



Jul. Reenberg.



Interiør fra Firmaet.

I Avisen „Extraordinære maanedlige Relationer for 1736“, Nr. 28, læser man: Gives hermed tilkjende, at i Dag den 23. April er Apoteket i det kgl. Waysenhus her i Kjøbenhavn aabnet. Altsaa for over 200 Aar siden begyndte Det kgl. Militær- og Vaisenhus-Apotek sin



Det kgl. Vaisenhus paa Købmagergade.

Tilværelse efter megen overvunden Modstand hos Stiftelsens tre Kuratorer, der bestemt havde fraraadet Anlæggelsen af et Apotek i Vaisenhuset. Der er vist

ikke Tvivl om, at de gode Mænd har spist mangen bedre Middag hos Stadens alt eksisterende Apotekere, der saa med nogen Frygt og megen Misundelse paa den ny Konkurrent, der voksede op „i Læ af allerhøjeste Beskyttelse og varmet af Naadens fulde Sol.“ Havde Indretningen af Apoteket været flot (Inventaret kostede 7000 Rd.), var Indkøbet af Varelageret det ikke mindre (10,000 Rd.). Ved Siden af dette flunkende ny og elegante, moderne Apotek tog Byens andre Apoteker sig kun tarveligt ud. Den første Apoteker var August Günther, der var uddannet paa Apoteket i Halle. Blandt Apotekets første Kunder kan nævnes: Holberg og Johs. Ewald. I 1753 sattes Forpagtningen til Auktion, hvorefter Günther maatte overlevere Apoteket til Jakob Buus, som den højest bydende.

Vi kan ikke her komme nærmere ind paa de Omskiftelser og Begivenheder, der i Tiden siden Apotekets Oprettelse er overgaaet dette og dets Indehavere.

Vi maa indskrænke os til at nævne nogle af de mest betydende Navne i Apotekets Historie: J. P. Groth (1807—1840), derefter hans Søn, J. D. H. Groth, der i 1866 solgte Apoteket til sin Svigersøn, cand. pharm. Sprechelsen, der i 1878 solgte det til Lassen og Engberg, der drev det i 24 Aar.

Fra 1902—1918 var Trojel og Meyer Apotekets Indehavere, derefter Dehlholm til 1930, da den nuværende Indehaver, Apoteker Juul, købte det.



Eksteriør fra Apoteket.

I 1907 grundlagde Enkefru K. Thyrring den kendte Buntmagerforretning paa Nørrebrogade 148. For at søge en bedre Beliggenhed flyttede Forretningen nogle Aar efter til den nuværende Bopæl i Frederiksborggade 40. I 1927 blev Forretningen overtaget af Sønnen, Willy Thyrring, der var oplært i Forretningen og gennem mange Aar havde taget Del i Ledelsen. En rig Udvikling har fundet Sted siden Overtagelsen og er resulteret i Anlæggelsen af følgende Filialer: I 1935 i Frederiksborggade 3, i 1936 i Nørrebrogade 35 og endelig i 1937 paa Vesterbrogade 41 B. Virksomheden beskæftiger 40 Mennesker. — — —



Eksterior fra Firmaet.

Brødrene Zöllner, Slagterforretning, Nørrebrogade 174, blev



Carl Georg Zöllner.

startet i 1867 paa Nørrebrogade 170 af Carl Georg Zöllner, der i en Aarrække havde drevet Slagterivirksomhed bl. a. i „Maven“ (Slagterboderne). Sønnen, Frederik Zöllner, som fra 1870—1880 drev en ret betydelig Kreatureksport til England, over-



Johan Frederik Zöllner.

tog Forretningen i 1875 og købte samtidig Ejendommen Nørrebrogade 174—76 og indrettede Slagteri og Kreaturstalde. I 1905 døde han, hvorpaa Enken drev Firmaet videre til 1907, da Sønnerne Ludvig og Georg (3. Generation) overtog det. De opførte i 1934 det moderne Ejendoms-kompleks mellem Allersgade, Nørrebrogade og Gormsgade, og her beskæftiges 10—12 Mand. — — —

F. Thomsens Musikvarelager A/S, St. Kongensgade 21, blev startet i 1860 af F. Thomsen som privat Firma med det Formaal at drive Instrumentmager-Virksomhed. Forretningen blev drevet af Grundlæggeren indtil dennes Død i 1888 og videreført af Enken indtil 1896, hvorefter Sønnen, F. Thomsen, overtog Forretningen som Eneindehaver og i den følgende Aarrække drev denne op til den største indenfor Musikinstrument-Branchen. Forretningen beskæftiger sig med alt indenfor Musikinstrumenter, lige fra Mundharmonikaer, Strygeinstrumenter, Blæseinstrumenter, Harmonikaer, Orgler, Grammofoner og Plader og



Direktør H. F. Andersson.

Eksteriør fra Firmaet.

forsyner saavel København som Provinsen med Musikinstrumenter. I 1925 blev Forretningen omdannet til Aktieselskab med Hans Frithjof Andersson som administrerende Direktør, og han blev i 1928 afløst af Direktør Peter Jacobsen, som ledede Firmaet indtil 1935, hvorefter H. F. Andersson genindtraadte som administrerende Direktør.

I de senere Aar har Forretningen optaget Radio og moderne Jazz-Instrumenter og er en af de største indenfor Branchen. — — —

Grosserer Hans Sommer, Ny Kongensgade 21, begyndte i Aaret 1904 en Handelsvirksomhed, der hovedsagelig gav sig af med Import og Eksport af Maskiner og Forbrugsartikler indenfor Bryggeri- og Mineralvandsbranchen.

Virksomheden har Afdeling i Sverige, og den driver desuden Eksport til Norge og Finland.

I Aaret 1917 byggede det omfattende Firma selv en Fabrik for Fremstilling af Maskiner og Forbrugsartikler indenfor ovennævnte Brancher. — — —



Hans Sommer,
Grosserer.

A. Elhegn's Møbel- & Sengeudstyersforretning, Griffenfeldtsgade 50—50 A, blev startet i 1912 af Firmaet „Nolfi“, som i Aaret 1933 afhændede den til den nuværende Eneindehaver, Manufakturhandler A. Elhegn.

Elhegn har været i Forretningen siden 1917 som Ekspedient og var Bestyrer fra 1918—1933.

Firmaet handler med Møbler og Sengeudstyr, især Patentmøbler (Sovesofaer o. lign.), og det fører „Nolfi“'s patenterede Sovemøbler og Sofaer m. m.

Forretningen har gennem de forløbne 25 Aar



A. Elhegn,
Manufakturhandler.



Eksteriør fra Firmaet.

været beliggende paa samme Sted, ved Skt. Josephs Hospital. — — —



*Thorkild Clausen,
Tømmerhandler.*

Tømmerhandler Thorkild Clausen blev i 1922, efter at være hjemkommet fra Grønland, ansat i sin nu afdøde Fader, Tømmerhandler H. Clausens Forretning, der nu videreføres af en ældre Broder.

Efter en alsidig Uddannelse som Forvalter og Rejsende startede han i 1933 med en Kompagnon et herværende Trælast-Aktieselskab, for hvilket han var Leder, indtil han i 1935 udtraadte og etablerede sig for egen Regning, Stubmøllevej 16.

Takket været et udbredt Personalbekendtskab er Forretningen i støt Fremgang og

har en udstrakt Kundekreds i København og desuden blandt de førende Haandværksmestre over hele Sjælland.

Paa Billedet ses Th. Clausens Trælastlager, Stubmøllevej 16. — — —



Eksteriør fra Firmaet.



Interiør fra Firmaet.

Grammofonforretningen „Record“ (Det runde Vindue), Frederiksberggade 21, blev startet i 1932 af nuværende Eneindehaver, Grosserer A. Ravn Petersen, der er den yngste Mand indenfor Branchen herhjemme. Firmaet forhandler Grammofoner og Plader og

er Eneleverandør til samtlige Danseskoler i København. Forretningens Grammofonpladelager omfatter 10,000 Stk., baade klassiske og moderne Danseplader, og det er den største Specialforretning herhjemme. — Grosserer Ravn Petersen, der har faaet sin Uddannelse i England, var Danmarks-mester i Dans i 4 Aar og var i 2 Aar Verdensmester i Amatørdans (Paris 1931). — — —



Interiør fra Firmaet.

Hosstaaende et Billede fra Firmaet Erling Borghegn (S. 1256).

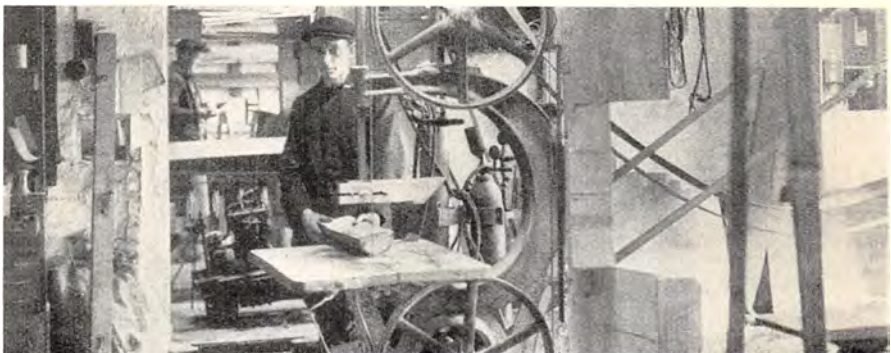

Interiør fra Firmaet Erling Borghegn, Sundkrogsgade.



Glasovn under Bygning.

Valby Glasværk blev startet paa Finsensvej i 1931 med det Formaal at fremstille Emballageglas.

Grundet paa Udvidelse maatte Virksomheden flytte til Skelmosevej 9, hvor den stadig har til Huse. — Firmaet fremstiller nu alle Slags Flasker, fra de mindste Essensglas til $\frac{3}{4}$ l Orangeadeflasker, og har som Speciale de af kemisk-tekniske Fabrikker anvendte Emballageglas.

I 1933 blev Fabrikken omdannet til Aktieselskab. I 1935 fandt en større Udvidelse Sted, og Virksomheden beskæftiger nu ca. 80 Mand og fremstiller 3000 kg Glas om Dagen. — — —

Haandværkerbanken blev stiftet den 27. Marts 1867 af en Kreds af københavnske Haandværkere og Industridrivende som en For-

ening under Navn af „Kreditforeningen for Haandværkere og Industridrivende“ med det Formaal „ved kontante Indskud og fælles Kredit at tilvejebringe Midler til Udlaan blandt Medlemmerne“.

I 1916 antog Banken Navnet Haand-



*Wilk. Kloster,
Direktør.*



*T. Wad,
Direktør.*



Eksteriør fra Haandværkerbanken, Amagertorv 24.

værkerbanken i Kjøbenhavn, Aktieselskab. Senere er Vedtægterne blevet ændret, saaledes at Virksomheden nu drives som en moderne Erhvervsbank og betjener Kunder i alle Erhverv.

Banken har Hovedkontor Amagertorv 24 og foruden 7 indenbys Afdelinger tillige Kontorsted i Herlev. Direktører for Haandværkerbanken er Bankdirektør W. Kloster og Bankdirektør T. Wad.

INDHOLDSFORTEGNELSE

INDLEDNING

Hele Riget	1—27
Kongehuset	28—32
Statsforfatningen	33—38
Domstolene	38—40
Hæren	40—43
Flaaden	43—48

RIGETS HOVEDSTAD: KØBENHAVN

København gennem Tiderne	49—85
Københavns Havn og Frihavn	85—100
Skibsfarten	100—131
Slotsholmen med Rigsdag, Ministerialbygning, Højesteret, Børs o.s.v.	131—197
Side 198—1392: Se { Navneregistret	1392—1410
{ Fagregistret	1411—1416
Rettelser	1416

NAVNEREGISTER

„Aabac“, v. Frede Garly	1233	Amager Flytteforretning	1151
Aabenraa	1174	Amager Fornikling & Forsølvning	
„Aabo“ A/S	1307—1308	Anstalt, A. F. F. A.	1383
Aaboulevard	974—975, 1291—1292	„Amager Jernstøberi“	1320
Aage-Hansen	1171	Amagertorv.	206—221, 282, 1155, 1372, 1389—1390
Aalborg Glasværk	1337	Amaliegade	473—498, 1181—1185
Aalekistevej	1101, 1307—1308	Amalienborg Slot	482—483
Aamodt, Axel E.	359	Amelung, C. F. V.	1304
Aarhusgade	942—946	— Svend	1240
Aarhus Glasværk	1337	American Express Co., A/S	1155—1156
Aarhus Privatbank, København-		Amerikavej	1003
Afd.	286	Amtssygehuset i Gentofte	1067, 1347
Aarsleff, M., & Co. A/S	476	Andelslagteriernes Fælleskontor	
Abel Cathrinesgade	1233	804—805
Abrahamson, Emil V.	444	Andersen, A.	893
Absalon, Forsikrings-Aktieselskabet	320	— Axel, Wald. Stallknechts	
„Absalons Gaard“	320	Eftf.	510—511
„Acousticon“	1162	— Brdr.	247
„Activ“	844	— Erhard	603
Adam, Soigneringsanstalten A/S		— Ferd. & Co.	296—297
.	1339—1340	— H. I.	1200
Adelgade	684—685, 1122	— I. Chr.	276—277
„Adelsvejen“	675	— Jens & Sønner	1261—1262
Adler, D. B. & Co.	255—256	— Just	214—215
Adli	1172	— & Albeck	904
Adlon Klubben	695—696	— & Vilmann	1173
Admiralgade	602—603	— Ole	1180
Adolphs, Fr. Th. Enke	763—765	— 's P. Kommissionsforretning	865
Adrema A/S	209	— Rosa	265
A E G	871—872	— Vilh. Grossistforretning	510
Aftenbladet	223	— William	904
Agersøgade	1261—1262	Andreasen, I. P.	926
„Aja“, Papæskefabriken	1187	— & Henningsen	1197
Aladdin Teatret	1317	— & Lachmann	1211—1212
Alban, Carl	858	— Th.	1001
Aldersrogade	1060	Andreaskirken	907
Alea, Ingeniør- og Entreprenørfir-		Andresen, Johannes A/S	851—852
maet A/S	909—911	— P.	379
Alexandravej	1084	Angelø, A. C. M.	1333—1334
„Alliance“	1251—1252	Anholt, Rederiet	118
Alling, C. K.	776—777	Anilin Kompagni A/S	575
Almborg, Axel	1080	Anker Heegaardsgade	779—783
„Almindeligheden“	485	Anker & Løvbo	377
Als, Mineralvandsfabrikken	1298—1299	„Antikgaarden“	507
Als, Rudolph A/S	793—794	Antoniegade	416
Althuon & Nielsen A/S	1037	Arbejdernes Bogførings- og Revi-	
Altrico A/S	444	sionsinstitut A/S	766
Amagerbanen	1113	Arbejdernes Fællesbageri	1055—1056
Amagerbanken	1114—1115	Arbejdernes kooperative Byggefor-	
Amager Boulevard	1112	ening	826—827
Amagerbrogade	1114—1119, 1316—1318, 1363, 1370	Arbejdernes Landsbank A/S	824—826
Amager Dampvaskeri	1146—1147	Arildsen, Sophus	1330

„Arkona“, Salatfabriken	1012	„Berlitz School“	285
Arkonagade	1012	„Bernina“	288
Asca-Lys	383	Bernstorffsgade 771—774, 818, 1231—1232	
Asea	524	Berth, Laurits	282
Asiatisk Kompagni	65	Berthelsens, R., Flytteforretning.	1357
Asiatisk Tne Kompagni A/S	620	Biehl, G.	1332
Assing, Johs. K.	940	Biens Allé	1151
Astoria, Hotel	829—830	„Bikuben“	423—425
Atlantis, Forsikrings Aktieselskabet	645	Bille, Jens	650
Auto-Gaarden	823—824	Bilstein, Alf.	1195
Autogummiforhandlerforeningen 1206—1207		Bing & Grøndahl	213, 995—997
„auTomaten“	801	Birch & Kroghoe	1243
Automobiles Citroën A/S	1023—1024	Birk & Co.	1314
Autoparken Vesterport	830	Biscuitfabriken „Sesaba“ A/S	1348
Autoropa A/S	929	Bjering, Knud	305
Aux petits fours	931—932	Bjerregaard, Ove C.	851
„Avanti“, Bud- og Vognmandsfor- retning	1366—1367	Bispebjerg Kirkegaard	1297
Axelborg	802—809, 1228	Bispegaarden	692
Axelborg Bodega	803	Bispevej	1091—1092
Axelborg Lædervaremagasinet A/S	802	Bjørch-Jensen & Co.	1331
Axelsen, H.	257	Bjørnløw, H. O.	1033—1034
Axeltoiv	809	Bjørnbaks, P., Konvolutfabrik A/S 690—691	
B aade, S. & Co.	960—961	Bjørn & Christoffersen	1135—1136
Baadh & Winther	227	Bjørns Radio	1362
Bache, Bertha	665	Blaagaardsgade	978—980, 1286, 1294—1295, 1350—1351, 1380
— & Arnbak A/S	510	„Blaa Pakhus“	463—464
Backersvej	1322—1323	Blegdamsvej	952—958
Badstuestræde	624—626	„Blidah“	1167—1168
Bagergaarden	1157	Blindes Arbejde A/S	1065—1066
Baldersgade	1272	Blücher, H. H.	1201
„Balderskilde“	1268—1269	„Bo“ Møbelforretning	215
Bald, Vald.	946—947	Boas, William, A/S	468
Balslev H. P. & Søn	822—823	Bock, I. R.	264
Baltica, Assurance-Kompagni.	523—524	Bock & Olsen	1347
Baltic Company	388	Bogholder Allé	1306
Bandholtz, Chr.	1051	Bohn, Henning	1313
Banegaardsterræn, Det gamle	865	Bolvig, P., A/S, Borup Teglværk	891
Bang, A. C.	250—251	Bolvig Reklame	1244
— Carl	610—611	Bonderup, N. Hansen	1306
— & Tegner	374	Borchs Kollegium	650
Banke, Elo	1277	Borgen, Aug.	206
Bartels, L. Skotøjsfabrik	1011	Borgergade	1205
Bast's C. E. Eftf.s Talgsmelteri A/S	823	Borghegn, Erling	1256, 1388
Baungaards, K. Papvarefabr.	1142—1143	Borgmester Jensens Allé	827, 1271
Baungaard, R.	1325	Bornholmshgade	686, 1190
Bay, Frantz & Co.	487	Borups Allé	1098—1099
Bech, M. J. A/S	404	Borups Allé Apothek	1098—1099
Beckmann & Jørgensen	585—586	Borups Højskole	745
Bekker, Johan	1294—1295	Boserup, E., & Co. A/S	1180—1181
„Bella Bio“	1157	Botanisk Have	907, 1203
Belysningsvæsenet, Elektricitet	408—410	Boulevard-Teatret	1239—1240
Belysningsvæsenet, Gas	405—407	Bracony Alberto	747
Bendix, Brødr.	297—298	Bragesgade	1052
Bendixen, N.	1301	Brandt, Hans	1120—1121
— & Lindhard	1071	— Kirsten	1292
Bentzen, P. C.	713	Bredgade	499—531, 1185—1186
Bentzen & Fich	803	Bredfeldt, C. B.	1170—1171
— Svend	1307	Breum P. K.	231
Berendsen, Sophus, A/S	868	Brigadevej	1325
Bergenholtz's Reklamebureau A/S	802	Brinch & Spehr	994—995
„Berlingske Tidende“ 327, 418, 419—420		Bristol Parfumeriet	316

Britgoods Aktieselskabet	466	Christensen, Alb. K.	1290
British Motors A/S	928	— Allan & Co.	1147—1148
Brockhuus, V. M.	1035—1036	— Andreas	971
Brock & Michelsen	705—706	— Bernhard	1243
Brolæggerstræde 622—623, 1332—1333, 1339—1340		— Chr. L.	1136—1137
Bruhn & Baastrup A/S	254	— Hans W.	1156
Bryder, M. J.	518	— H. Steen	1014
Bryggeriforeningen	302—303	— Louis	196—197
Bryggervangen	1073	— Mathilde	1330—1331
Bryghusgade	752—753	— & Jensen	1165
Brünnich, Joh.	1234—1235	— & Modler	1309—1310
„Brødhandlernes Bageriaktieselskab“		— O. C. Mølgaard	919—920
	1084	— P.	1297
Brødsgaard, O.	1339	— Vald.	1221
„Brønnum“s Konditori og Café ..	367	— 's, Otto, Skotøjsfabrik ...	959
Brønnum's Maskinfabrik A/S ...	1320	Christian den II's Plads	1128
Brønnum, Oluf, & Co.	587	Christian den IX's Gade ...	384—388
Brønshøj Apotek	1300	Christiani & Nielsen	869—871
Brønshøjvej	1099	Christiansborggade	753—754
Brørup, Carl	978—979	Christiansborg Slotskirke ...	193—194
Brøste, P.	1110	Christiansen, C. H.	1129
Budde, Schou & Co.	605—606	— J. Th.	845
Bue-Jensen, H.	1048	— & Bjarnø	1350—1351
Buldog	959—960	— Vilh.	504
Burmeister & Wain ...	123—127, 1103	Christianshavn	1102—1103, 1105
Burmeister, S. & Co.	1185	Christianshavns Apotek	1104
Byens Hundebadeanstalt	980	Christianshavns Plissé Anstalt ..	1106
By-Expressen	1175—1176	Christianshavns Rugbrødsfab. A/S	1122
Bülow, F., & Co.	552	Christianshavns Torv	1104—1105
Bähnecke, W., & Co. A/S	1049	Christiansholms Fabriker A/S	435—436
„Bøge“, Varehuset	1002	Cirkusbygningen	813
Børgesen, Adolph	1137	Citadellet Frederikshavn	912
Børnenes Bazar	1202—1203	Clausens, C. C., Bagerier	1273
Børre, Lorenzen & Co.	248	— C. C., Ingeniør	1202
Børresen, N., Metalvarefabrik ...	1078	— Laur.	1346
„Børsen“, Dagbladet	300	— og Stuckenberg	210
Bøttern, Georg W.	834	Clausen, Th.	1387
„Canada“, M/S	534	Clements, D. L., Efterfølger ...	426
Caning Sven A/S	414	Cloëtta, Brdr. A/S'	1043—1044
Cantor, I.	672	Clorius, Odin	833—834
Capito, Alfred	1193	Cohen, M. H., & Lamm	182
„Capo de bonne Esperance“	227	Cohn, Martin	400
Carl, Hans P.,	1370—1372	— M. B.	554
Carl Jacobsensvej	1040—1042	— Michael	374—375
Carl Lundsgade	1133—1134	Colbjørnsensgade	1340
Carlsberg Bryggerierne ...	1004—1008	Coldings, A. W., Eftf. A/S	921
Carlsens Danseinstitut	725	Collstrop, R.	308
„Carls Herreklæder“	839—840	Colmorten, Carlo	1086—1087
Carlton Teatret	1225	Colosseum	1293
Carpe	1154—1155	Columbuseballage A/S ...	1142—1143
Casino-Teater	473—475	Commercial House, Rosenbaum & Petersen	1176
Cederholm, P. O.	564—565	„Concordia“ Cyklestelfabriken ...	976
Celinder & Co.	896	Cornelius, Chr. Edv.	1078
Centralanstalten for Revision	1190—1191	„Corner“	726
Centralvaskeriet	1078	Cosmopolite, Hotel	1186
„Centrum“	643	„Credittkassen for Landejendomme i Østifterne“	779—781
„Ceonit“, A/S	1090	Crome & Goldschmidt	416
Cerena, Møllekompagniet A/S	565—566	Crone, Svend	829
Charlottenborg	364—366	— V., & Møller A/S	654
Cherly, Charles	755	Crüger, Christian & Co.	1372
„Chicago“s Porcelainshandel ...	235	Curdt's Otto, Eftf.	662
Chilesalpetet-Kontoret	807—809	Cycas	1321

Daells Varehus	632	Dansk Ingeniørforenings Hus	749, 867
Dagmar-teatret	813		1320
Dahl, Brdr. A/S	797—800	Dansk Kartothekefabrik	422
Dahl-Jensen	935	Dansk Kautionsforsikrings-Aktie-	
Dalgaard, Th.	416	selskab	297
Dahlman's, Brdr. F. & L., Eftf. . .	604	Dansk Knapindustri, A/S	305
Dalhoffs, H., Søn	542	Dansk Kugleleje A/S, S. K. F. 513—	515
Dalslandsgade	1129, 1319	Dansk Lakfernisfabrik	1038
Dalton, A/S	537—538	Dansk Maalerfabrik, A/S	980
„Damparken“	1168	Dansk Manufaktur Import, A/S ..	1207
Dampskibsselskabet af 1912	116	Dansk Maskinpakningsfabrik, A/S	497
Dampskibsselskabet af 1929	116	Dansk Metalæseri	1050
Danadko Automobil A/S	1188	Dansk Normal Tid, A/S	703
Danebrog, Livsforsikringsselska-		Dansk Oleomargarinfabrik	1091
bet A/S	899	Dansk Panser Box	1082
d'Angleterre, Hotel	351—353	Dansk Paramenthandel	668—669
Dania, D/S	115, 491	Dansk Pressefabrik, A/S	1040
Dania, Hotel	434	Dansk Radio Selskab	129, 131
Danielsen, V. & Co.	349	Dansk Rejsbureau, A/S	219
Danigefa A/S	790—792	Dansk Rekyllriffel-Syndikat ...	47—48
Dansk Dairies	471—472	Dansk Rør- og Sanitets-Kompagni	539
„Danmark“, Statsskoleskibet. .	119—120	Dansk Sandblæseri	624
Dansk Aluminium Industri, A/S		Dansk Sejlskibsrederiforening ...	120
	1127—1128	Dansk Sejlskibsrederiforening for	
Dansk Andels Gødningsforretning	806	mindre Skibe	122
Dansk Arbejdsmands Forbund 873—	875	Dansk Sidevognsfabrik	1248
Dansk Assurance, Broker Depart-		Dansk Signal Indusri A/S	1050
ment	645	Dansk Silkeindustri	1134—1135
Dansk Baandvæveri	850—851	Dansk Skæffabrik	540
„Dansk Cement Central“	770—771	Dansk Skinkekogeri, A/S ..	1010—1011
Dansk Champignon Industri, A/S		Dansk Skrivemaskinefabrik	1156
	1266—1267	Dansk Slipsfabrik	729
Dansk-Chemo-Therapeutisk Selskab	297	Dansk Smørforsyning	1348
Dansk Chromlæderfabrik, A/S ..	1028	Dansk Spare-Selskab	886
Dansk Dampskibsrederiforening ..	95,	Dansk Staal møbelfabrik	1281
	120—122, 131,	D. S. B.	13, 675, 678—679
Danske Andelsslagteriernes Tarmsalg	1253	Dansk Stearinlysfabrik	958
Danske Erhvervs Annoncebureau		Dansk Sterisol Kompagni ..	1230—1231
	736—739	Dansk Styrmandsforening ..	122—123
Dansk Elektricitets A/S	871—872	Dansk Svovlsyre- og Superphos-	
Dansk Elektrokul Industri	1102	phatfabrik, A/S	479—480
Danske Lloyd	493—494	Dansk Søfartsraad	120
Dansk Emballage Industri	532	Dansk Søfartstidende	491
Dansk-Engelsk Alabast Industri,		Dansk Trykluft Kompagni, A/S	
A/S	1002		771—772
Dansk-Engelsk Benzin & Petro-		Dansk Vaabenlager og Københavns	
leums Co., A/S	867	Sportsmagasin	542
Dansk-Engelsk Dpskbs.	117	Dansk Voks- og Papmachékunst ..	1084
Danske Oliemøller og Sæbefabrik-		Dantes Plads	775
ker, A/S	1063—1064	De Carlske Fabriker	1103
Danske Phønix, Forsikrings-Aktie-		De danske Bomuldsspinderier, A/S	
selskabet	488—489		1310—1311
Dansk Flinteksport-Scheitel & Co.		De Danske Bomuldsvæverier, A/S	
	1183—1184		1253—1254
Dansk Folkeforsikringsanstalt, D.		De Danske Cichoriefabriker, A/S	
F. F. A.	781—783		325—326
Dansk Frø- og Silo-Selskab, A/S. .	775	De danske Dampsenepfsfabriker..	967
Dansk Galosche- & Gummifabrik,		De danske Imprægneringsanstalter,	
A/S	1208—1209	A/S	716—717
Dansk Gardin- & Textil-Fabrik ..	643	De Danske Mejeriers Fællesindkøb	
Dansk Handels- og Kontormed-		og Maskinfabrik	547—548
hjælperforbund	766—769	De danske Sukkerfabrikker..	186—190,
Dansk Hjemmefodtøjs-Fabrik A/S	1323		1103
Dansk-Hollandsk Caffé-Kompagni	656	Dedering, Emil	546—547

- De forenede Bryggerier, A/S 331—334
 De forenede Conserves Fabriker
 A/S 1319
 De forenede Eddikebryggerier ... 1108
 De forenede Malermestres Farve-
 mølle 382—383
 De forenede Olietøjsfabriker, A/S,
 Olskind & Standard 1150
 De forenede Pakkassfabrikker ... 992
 De forenede Papirfabrikker .. 442—443
 De Forenede Patentbureauer ... 386
 De forenede Protokolfabrikker ... 401
 De Forenede Skibsbrødsfabriker,
 A/S 1121—1122
 De forenede Tapetfabrikker 279
 De forenede Træskofabriker, A/S 740
 De forenede Vognmandsforr., A/S 856
 Degnemosé Allé 1304
 Dehns, N. L. Dampvaskeri .. 908—909
 De kgl. Stalde 193—194
 Delta Rundfart & Turisttrafik,
 A/S 818
 Den almindelige danske Lægefor-
 ening 475
 Den almindelige danske Skibsfører-
 forening 122—123
 Den britiske Gesandtskabsbygning 516
 Den engelske Kirke 550—551
 Den Ferslewske Presse 604
 Den frie Udstilling 366
 Den gensidige Landbo-Sygefor-
 ening 840—841
 „Den gule Æske“ 250
 Den Internationale Skibsfarve-Fa-
 brik, A/S 448
 Den kjøbenhavnske Sjø-Assurance-
 Forening 577—578
 Den kommunale Administration 335—344
 Den kgl. Porcelainsfabrik .. 213, 239
 Den kongelige Skydebane ... 983—985
 Den lille Havfrue 913
 Den nye Godsbanegaard 1337
 Den russiske Kirke 525
 Den Suhrske Husmoderskole. 660—661
 Dental-Laboratoriet 1376
 Det Classenske Bibliotek 486
 Det danske Kulkompagni, A/S 99, 285
 Det danske Petroleums-Aktiesel-
 skab 462
 Det danske Spejderkorps ... 710—711
 Det Danske Trælastkompagni, A/S 794
 Det Dansk-Franske Dpskb. 115
 Det Dansk-Norske Dpskb. 111, 117
 Det Forenede Buggerselskab 118, 491—
 492
 D. F. D. S. 12, 100—108, 111, 360, 464
 Det Forenede Olie Kompagni, A/S
 459—461
 „Det gjensidige Forsikringselskab
 Danmark“ 761—763
 Det gule Palæ 475—476
 Det Harsdorffske Palæ 367
 Det Hempelske Handelshus .. 481—482
 Det Kanneworffske Hus ... 362—364
 Det kongelige Assistenshus .. 608—609
 Det kgl. Militær- og Vaisenhus-
 Apotek 1383—1384
 Det Kgl. octr. alm. Brandassuran-
 ce-Comp. 198—200
 Det kongelige Teater 368—372
 Det mosaiske Trossamfunds Syna-
 goge 652
 Det Nordiske Kamgarnspinderi,
 A/S 881—882
 Det Sibiriske Kompagni, A/S 450—454
 Det Store Nordiske Telegrafsel-
 skab 355—356
 Det svenske Gesandtskabs Bygning 447
 Det Thottske Palæ 362
 Det unge Tonekunstnerselskab ... 669
 Diatomee silicium, A/S 567
 Dirachs, K. Krydderimølleri ... 921
 Dirksen, P. & Sønner 1364
 „Diwa“, Dansk Instrument- og Wa-
 terpas-Fabrik 785
 Doberck, F. W. & Sønns Eftf. 442
 Domhuset 291, 741
 Domstolen i Haag 502
 „Domus Medica“ 475
 Dortheavej 1091, 1297
 Dorvé Dancing Studio 832
 Dossieringen 973—974
 Dragsted, A., Guld- og Sølvmede-
 firma 505
 Dragsted, A. Sølvvarefabrik, A/S 376
 Dragsted, Einar 589—590
 Dragør Jernstøberi 892
 Drechsler, C. 990—991
 Drejøgade 1073
 Drenck, Carl 1291
 Drewsen, C. C. 246
 Dreyer, C. Th., & Co. 635
 Dronningensgade 1105, 1314
 Dronning Louises Bro 973
 Dr. Tværgade 563—567, 1190
 Drost & Rye Petersen ... 1269—1270
 Drubin, A/S 1039—1040
 Drucker, H. I. & Søn 1256
 Duelund, Johan 467—468
 Dujardin, E. 269—271
 Dupont, J. L. 1249
 Duus, L. P. 824
 Duzaine, Hansen P. 418
 Dybbølsgade 1002
 Dyrbye, Martin 221—222
 Dyrkøb 648, 649, 655, 1179
 Dyrup & Co., A/S 1099—1100
 Ebbesen, H. de H. & Søn 564
 Ebert, Grosserer 1128
 Eckhardt, Georg 240
 Edelskov's Turisttrafik 1305
 Eden-Bar 307—308
 Edwards & Rasmussen 700—701
 Ehlers' Kollegium 629, 650
 Eickhoff, J. G. A. 992—993
 „Ejendomsaktieselskabet Corner“ .. 726
 Ekman, Axel 414

Electrolux, A/S	303	Forsikrings Compagniet for Kon-	
„Elektromekano“	130—131	geriget Danmark, A/S	327
Elfelt	260—261	Forsikrings-Compagniet Selandia,	
Elhegn, A.	1386—1387	A/S	989
Ellebye, Th.	267—269	Fortunstræde	603—604
Elling, Oscar	1017	Fotorama Filmbureau, A/S 1159—	1161
Elmquist, M. & Co.	1220	Fox Film	314
Elthermo, A/S	1280	Fraenckel, Oscar & Co., A/S	1177
„Elvo“, Æskefabriken	1314	Franki Fundering, A/S	686
Emdrupvej	1079—1080, 1261	Frankrigsgade	1146, 1382—1383
Engelberg, Carl	897—899	„Frascati“, Restaurant	326
Engelhardt & Lohse	712	Fredericiagade	559, 1375
Engell Birgit	1190	Fredericksen, Oscar, A/S	611—612
Engelsen & Schrøder	304	Frederiksberggade	288, 292, 301—317,
Enghave Brygge	1022—1023	662, 706, 732, 734—735, 1162—1165,	
Enghavevej	1003, 1317—1318, 1361	1328, 1388	
Englandsvej	1126—1127, 1325	Frederiksberg Bibliotek	1353
Enigheden, A/S	1085—1086	Frederiksberg Glasværk	1337
Erichsen, Chr., Forlag	669—671	Frederiksberg Svømmehal	1067
— L. V.	972	Frederiksborggade	667, 896—901,
Ericksen & Grøn	1257	1202—1203, 1247, 1385	
Eriksson, L. M.	1206	Frederiksborgvej	1081, 1133, 1293
Eriksson, Axel	1112	Frederiksen, F. C.	1272
Erritzøe, Th.	496	Frederiksgade	560—562
Esildsen, I. K.	1360	Frederiksholms Kanal	689, 742—745,
Esmanns Dr., Klinik	673	1213	
Esplanaden	550—551	Frederiksholms Tegl- og Kalkvær-	
Esplanadepavillonen	551	ker, A/S	838—839
Evers & Co.	742—743	Frederiks Hospital	528
Ewaldsgade	1289	Frederikskirken	560
Farvergade	729—732, 733, 1208—1210	Frederikssundsvej	1088—1089, 1299—
Fattige Børns Fodbeklædning	251	1301, 1302, 1352	
Faxe Kalkbrud, A/S	743—745	Fredsted & Co.	1209
Feighs Eftf.	1327	„Fremtid“, Fabriken	1271
Felkov, Th.	1225	Frey, Edmond	559
Ferrosan	297	Friberg, V.	1265
Fiedler, Frederik	535	Fridtjof Nansens Plads	1251
Figaro Frisørsaloner	1061—1063	Friedmann, F.	1161—1162
Filtenborg, Henrik	618	Frigast, P. C. L., A/S	215
Finlandsgade	1324	Frihaven	916—924, 1256
Fiolstræde	635, 1197, 1215, 1333—1334	Frihavns Apoteket	1343
Fisker, I. & Co., A/S	265—266	Frihedsstøtten	816
„Fix“, ved R. C. Friberg	1047	Frilagerbygningen	554
„Fix & Færdig“	1279—1280	Frimurerlogen	952
Fledelius, H. A. G.	377	Fritsche & Co.	359
Flora Danica, A/S	1002	Fritzsches Glashandel, A/S	215
Flæsketorvet	1237—1238	Frydenlund, G. W. & Søn	1070
Fode, Chr.	728	Fugmann, Fr.	1271
Foersom, Gustav & Co., A/S	305—306	Funkis Magasinet, A/S	976
Foght, L. F.	330	Fyrtaarnets Konservesfabrik	1287
Fog & Mørup	633	Fælledvej	1284—1285, 1380
Folketeatret	694	Fælledparken	951
Fonnesbech, A.	252—253	„Færgeskroen“, Tivoli	815
— 's Thehandel	257	Færker Moler, A/S	566—567
Ford Motor Company	1019—1020	Fæster & Rasmussen	1357
Foreningen Danske Stavefabrikers		Gadekærvej	1028—1029
Fælleskontor	974	Galle, A. W., A/S Eftf.	360
Foreningen til Dyrenes Beskyttelse	628	Gamma, Kolonial-Urtekram	1251
Foreningen til Søfartens Fremme		Gammelholm	567
122, 465—466		Gammelholms Dampbageri	593
Forsikringsaktieselskabet Nye		Gl. Kalkbrænderivej	941
Danske af 1864	757—759, 1216	Gl. Kongevej	819—822, 1241
		Gl. KØgevej	1035—1038, 1312

Gl. Mønt	381, 403, 411—413	„Grundtvigs Hus“	714
Gammel Strand	608—614	Grün, Carl	866
Gammel Torv	289—299, 1364—1365	— & Co.	320
„Gardergaarden“	704	Grønbech, M. J. & Sønner	477—478
„Garibaldi Bilen“, A/S	760	Grønnegade	247, 381—382, 415
Garnisonskirken	446—447	Grønning, M. & Co.	1325—1326
Gasværkshavnen	1021—1022	Grønningen	555—557
Gasværksvej	856—857	Grønttorvet	885
Gede & Co., A/S	1073	Guhle, K.	1177—1178
Gefionspringvandet	551	Gulbrandsen, Andersen & Co., A/S	1191
Geismars Væverier, A/S	209	Guldbergsgade	964
Gellin og Borgstrøm	1290	„Guldborg“, Guldlistefabrikken . .	1327
Genforsikringsselskaber	361	„Guldmagereus Hus“	433—434
Genkel, Ernst & Co.	742	Guldmann, Hans	778
Geodætisk Institut	16, 18, 19, 20	„Guldregn“	1278—1279
Gerners, Aug. Eftf.	566	Gundlach-Pedersen, O.	809
Gieses Eftf.	248	Gunnlögsson, Jakob og Co., A/S . .	1107
Glarding & Skov	1217	Gutenberghus	398—399, 1358
Glarmestrenes Glasforsikring, A/S	420—421	Gyberg & Jensen	982—983
Glarmestrenes Glasindustri, A/S . .	421	Gyldendalske Boghandel	428
Glasvej	1090	Gyldenløvesgade	880, 1245
Gleerup, K., Dr.	1186	„Haand i Haand“	286—287
Gleiche, R., Ingeniør	1214	„Haandværkerbanken“	1389—1390
Glentevej	1096, 1098	Haandværkerforeningen	519—521
Glent & Co.	788—789	Haderslevgade	1002
Globus Barnevognsfabrik	856—857	Hafnia, Livsforsikringsselsk. . . .	79—81
Gloria Film, A/S	1163	Hafnia Bryggerierne	1042—1043
„Gloria“, Skotøjsfabrikken	975	Hagemannsgade	879
Glud & Ellern	1169	Hagemanns Skotøjsfabrik, A/S	993—994
Glud & Marstrands Fabriker, A/S	1132—1133	Hagenbæk, Carl & Søn	373
„Gluten“	667	Hahns Enke, J. S.	181, 182, 235
Glyptoteket	775	Halco	427
Godsbanegade	1011—1012	Hall, Bjarnar & Co.	427
Godthaab Glasværk	1337	Hallengreen, P. W. & Søn, A/S . .	957
Goldschmidt & Nordholm, A/S	1281—1282	Halmstræde	602
Good-Foot	619	Halmtorvet	823—824, 857, 1237
Goot, Rinze van der	1298	Hamlets Passage	963—964
Gormsgade	1273	Hammerensgade	559
Gormsg. Maskinsnedkeri, A/S	1273—1274	Hammerichsgade	802, 839, 1001
Gothen, Einar E.	685	Hammershusgade	1265
Gothersgade	373—381, 391, 668—671, 689, 902, 1171	Handelsbanken	580—581
Graabrør Munken	1200	Handelsartneriet Emdruphøj . . .	1079
Graabrødretov	642—643, 1200	Handelsh. Vilhelm Hansens Eftf. . .	1041
Grace, Institut	1173	Handels- og Kontoristforeningen . .	692
Gram, Karlo H.	1242	Hannibal, Lauritz	656—657
Grand Hotel	837	Hannovergade	1321
Grann & Laglye	683	H. C. Andersens Statue	677
Graschitz, O. C., A/S	1354—1355	Hansens, Albert Modelsnedkeri . .	1271
Grau, Reinholdt	1235—1236	Hansen, A. M., & Jeppesen	1215
Green, W.	654	— A. P.	1307
Greisen, Fr. Palm	428—429	— 's Aug. Sønner	1125
Gress-Pedersen, L.	1241	— B. P. & Søn	1202
Griffenfeldtsgade	980, 1386—1387	— Brdr.	978
Grosserer-Societetets Ejendom . . .	465	— 's, Brdr., Vognmandsforr.	1227
Grossist-Sammenslutningen af		— 's C. B., Etabl.	533—534
1930	623—624	— C.	1315—1316
Grue & Co.	1260—1261	— Carl J. & Søn	1066—1067
Gruberts, H. A. Sønner, A/S	1146	— Chr.	893
Grundejernes Hypotekforening . . .	216	— 's Chr. Laboratorium	458
Grundtvigskirken	1069	— C. K.	95, 108—109
		— Chr. V.	1378—1379
		— 's Emil, Vognmandsforr.	1185
		— E. & Johs. Jacobsen	949

Hansen, Erik & Co.	588—589	Henriksen, Jens, A/S	1195
— Eyvind	927	Henriques, Moritz R.	690
— H. A., China- og Japan-Im- port	916—917	— & Zøylner	441
— H. J. & Co.	1366	— R. junr.	181
— 's, Hemming, Konditori	957	Henze, Brdr.	1052—1053
— K. & Co. A/S	543	Herlin, A. H. & Co.	503
— K. & V., Brdr.	1353	Herluf Trollesgade	590
— Lauritz	1303	Hermes, Fabrikken	202—203
— Louis & Søn.	236	Hermodsgade	1058
— N. P.	1341	„Hermosagaard“	1340
— N. P. A.	1174	Herskind & Wulff	497
— & Lyngbye	1149	Herstad, C. A., A/S	1176
— Otto	948—949	Hesseløgade	1073, 1345
— Peter A/S	961—962	Hessensgade	1146
— Stenfeldt	1226—1227	Hestemøllestræde	734, 1211—1212
— Thorkild	843	Hilberts Smede- & Maskinværksted, A/S	1343
— Wilhelm & Co. A/S	1093	Hindsbergs Pianofabrik	521
— William	847—850	Hirschsprung's Malerisamling	912
Hanson, John R.	262—263	Hjemmenes Møbellager, A/S	821
Haraldsgade	1059	„Hjemmet“	399
Harder, Aug.	1266	Hjerl Hede	451—454
Hartberg, Herm.	1269	Hjorth, Emil & Sønner	735
Hartmann, Hjalmar & Co. .	882—884	— F. & Co.	1217—1218
Hartmann's, I. P. E., Statue	446	Hoelgaard, Chr.	861
Harvey, Geo. Peel	558	Hoffmann, H. & Sønner	921—922
Haslegade	1265	— Johs. & Søn	853
Hasle Klinker- og Chamottestens- fabrik, Bornholms Kaolin-, Cha- motte- og Klinkefabrikker	477	— Karl	382
Haslund, Ole	249	Holbechs, I. P., Eftf.	272—273
Hasse, Fr.	1363	Holbergsgade 567, 583—589, 1331—1332	
Hasselbalch & Co.	643—644	Holby, I. P.	202
Hasselbalchs, Steen, Forlag	1192	Holbæk Tagpap- & Cementvarefa- briker, A/S	1238—1239
Hassenkamm, Karl	1232—1233	Hollesen, H.	1015—1017
Hassing, Alfred G.	323	Holmbladsgade 1140—1144, 1320—1321,	1363
Hauen van Reinh.	1163	Holmbladsgades Apotek	1363
Hauer, Kaj	1025	Holmblads Spillekort-Forretning	207—208
Haug, H. C.	1321—1322	Holmegaards Glasværk	437—438
Haugsted, Ove	455—457	Holm, Christian	1205
Hausergade	662	— J.	386
Hauser Plads	659—660, 1200, 1367	— Poul	425
Havemanns, Aage, Eftf. 598—600, 1373		Holmensgade	602
— Johan, A/S	1309	Holmens Kanal	567, 577—583
Havnegade	569—577	Holmens Kirke	579
Havens Rundfart	128—129	Holm & Wonsild	108, 111, 112
Hecksher & Søn's Eftf.	495—496	Holstebro, Adolph & Co., A/S ..	1107
„Hector“	311—313	Holten, Carl	896
Heemose, J. C., A/S	905	Hommel, Valdemar	732—733
Heering, Peter F.	1105	Hoppe, Willy	1241
Heese, H.-C. Gengelbach, A/S	1220	Hornung & Møller	524
„Heidelberg“	711	Horsbøl, Cathrine & Co.	1265
Heimbürger, Fritz	232	Horwitz, Alfred & Co.	183
Heimdalsgade ..	1053—1055, 1269—1271	— & Kattentid	1123—1124
Heinrich & Poulsen, A/S	200	Hostmann-Steinbergs Grafiske Farvefabrik, A/S	1094
Hejrevej	1092—1094	Hotaco	1238—1239
Helgolandsgade	852—853	Houlberg, S., A/S	862—863
Hellebæk Fabriker, A/S	1191—1192	Houmark, Christian	518
Hellerup Glasværk	1336—1337	Hovedbanegaarden	817
Hellerup Skolestofabrik	1060—1061	Hovedbrandstationen	761
Helligaandskirken	220, 629	Hovedstadens Kaffeforsyning	1159
Helmbæks Billardsalon	822	Hovedstadens Kulimp., A/S 1014—1015	
Helsingørsgade ..	1205		
Henningsen & Wolf-Jürgensen 604—605			

Hovedvagten	354	Jamboreen paa Ermelundssletten	710—711
Hovedvagtsgade	354, 1172—1173	Jansen, Brdr.	536
Hovmand, A. F.	544	Jarlsby, Svend	356
H. P. Ørumsgade	1269	Jarmersgade	882—884
Hummerstræde	600	Jarmersplads	722—724, 761
Husmanns, G. A., Eftf.	709	Jemtelandsgade	1137
Husqvarna	597	Jenagade	1321—1322
Husum Apotek	1352	Jenco, Spiralborfabriken	1272
Hülsen, Børge	1332	Jensen, Anders, Slagtermester ..	302
Hyltebjergallé	1309	— Axel	982
Hypothekforeningen	328—329	— Chr. & Co., A/S	1286
Håmoes Haar-Kultur	755	— Ejler, A/S	1280
Høeghs, J. Lakrids- og Sukkervare- fabriker	1151	— Emil, A/S	1210
Høffding, V. A., A/S	1269	— Ernst	1259—1260
Høiness, Oscar & Co., A/S	784	— Georg	1064—1065
„Højbrohus“	273	— 's Georg Bagerier og Kon- ditorier	1299—1300
Højbro Plads	132, 197—206, 1327	— Georg & Wendel, A/S	267
Højgaard & Schultz, A/S	977	— H. F.	1262
Høng Camembert Fabriker	756	— 's J. P. Damp-Senneps- og Eddikefabrik	1126
Hørsholm Klædefabrik	389—391	— Kürstein & Dethmer ..	753—754
Hørsholmsgade	1943—1044	— 's Martin, Cyklelager	1334
Høybergs Kaffebrønderi	1084	— Nic.	1328
Høy, L. R. & Sønner	962	— Niels, A/S	859
Ibco-Handelsfirma, A/S ..	1158—1159	— & Christensen	1158
Ibsen, G.	1186	— & Kjeldskov, A/S	644
Idrætsparkens Svømmehal	558	— & Møller	1105
Ikas	975	— & Rasmussen	1337
Ilka Fabriken, A/S	681—682	— P.	1295—1296
Illum, A. C.	269	— 's P. A. Eftf., J. Munk	684
Imerco, A/S	535	— P. G. & Søn	231
Imperial Permanent Fabrik	1274	— Peter	734
India Tyre & Rubber Co., Ltd. ..	1187	— Valdemar	658
Industribygningen	799	Jens Kofodsgade	558
Industrilaboratoriet	748—749	Jernbanegade	813
Ingerslevsgade	823, 1010	Jernkontoret, A/S'	720
„Institut de Beauté, Athena“	529	Jernporten	549
„Insulite“	561—562	Jerusalemkirken	689
Integade	602	Jespersen, S. Friis	1223
Intern.Planters Corporation, A/S	919—920	Jettadam Fabriker	1119
„Internationalt Bureau“	727	Joensen, Hjalmar	1313
„Internationalt Forbund til Beskyt- telse af Komponistrettigheder i Danmark (Koda)“	682—683	Johannessen, Holger & Co.	563
Iongh, J. de	536	Johansen's, J. Pap- og Papirvare- fabrik	1192
Ipsens, P. Enke, Kgl. Hof Terra- cottafabrik	772—773	— Kaj	752—753
Ira, Fabriken, A/S	681—682	— R. C.	710
„Iron Art“	1001	— Rud.	965—966
Islands Brygge	1119—1121	— Victor A.	1316
Istedgade 1294—1295, 1362, 1378—1379		Jonals Co.	530—531
Iversen, Søren Nielsen	1326	Jorcks Passage	285, 1374
— V.	940	Jordbærkælderens	212
Jacobsen, Carl	715	Juel-Christensen, Ove	1282
— 's Carl Vinhandel	925	Juels, Niels Statue	568
— Charles	1050	Junckers, Th. Eftf.	288
— H.	1322—1323	Junker-Jensen	276
— 's Lilly Æskefabrik ..	1193—1194	Justesen, Brdr.	704—705
— & Saabyes Eftf.	607	Just Hansen	942—943
Jagtvej.. 1047—1049, 1057, 1065—1066, 1293, 1353—1355		„Jutlandia“ D/S, A/S	466
Jagtvejens Sæbefabrik	1096	Jürgensen, Urban & Sønners Eftf	376
		Jyllingevej	1307, 1358—1359
		Jønsson, E. E.	1156
		Jörck, Poul	182

Jørgensen, Chr.	1072—1073	Klosterstræde	1199
— Einar & Max	364	Kløver Allé	1302
— Jens W.	413	„Kløvergaarden“	1263
— Joh.	1238	Kløvermarksvej	1129
— Knud & Co., A/S	1204	Knabrostræde	627
— O.	962	Knippelsbrogade	1111, 1315
— P. M.	1315	Knudsen, Ax. M. & S. L. Sørensen	1114
— Wilh.	256	— C. I. S.	215
Kabacznik, S.	613—614	— Cornelius	224—226
Kagstrup Kalkværker, A/S ..	706—707	— Hans	573—574
Kalchar, Ludv.	182	— 's Helga Damekonfektions-	
Kalkars, Henrik Eftf., L. Simon ..	1175	forretning	936
Kali-Importen, A/S	819	— Laur., Mekanisk Etablissem-	
Kampmann, Kierulff & Saxild, A/S		ment, A/S	1059
	698—699	— 's W. Hue- & Kasketfabrik	1199
Kampmannsgade	867, 876—878,	Kolonihave-Forbundet	902
	1244—1245, 1338—1339	Kolonnaden	476
Kapelvej	980—982	Kommunehospitalet	906—907
Karna	1250	Kommunitetsbygningen	631
Karnøe & Madsen	968—969	Kompagnistræde 617—621, 1192—1193,	
Karsberg, Alfred	655		1332
Kastelvej	940	Kgl. Hof-Apothek	531—532
Kastellet	912	Kongens Have	675, 677
Kastrup Glasværk, A/S ..	1336—1337	Kongens Nytorv ..	245, 344—372, 430,
Kastrupvej	1364		1170, 1329
Kattesundet	733, 1212—1213	Kongeporten	549
Kaufmann, E.	897	Kong Georgs Palæ	523
Kayser, A. & E.	1246—1247	Kong Salomons Apothek	272
Kehlet	227	Konsistorialbygningen	629
— Christian F., A/S	1044	Kopp, Julius	211—212
Kejsergade	644	Kores, A/S	1195—1196
Kemidroga, A/S	455	Kornerup, Einar	1029
Kieler, A. C.	1003	Kornerup-Koch, H. J.	1115—1116
Kigkurren	1123—1125	Kornhandel, A/S	1244
Kil'evældsgade	1072	Korsgaard-Jensen, A.	622—623
Kiltebye, A. W.	818	Korsgade	975—976, 1286—1287
Kirkegaardsvvej	1150	Korsør Margarinefabrik, A/S	
Kirurgisk Akademi	527		1153—1154
Kjersgaard, S. & Co.	442, 1179	Kragh-Müller & Andersen ...	786—788
Kjolestøjhuset	1224	Krause, Vilh. & Co., A/S ..	1148—1149
Kjær, C. V. Eftf.	747—748	Krautwald, Arvid	890
Kjær, Harald & Co.	356—358	Kreditforeningen	294—295
— & Sommerfeldt	411	Kreditkassen	328
— -Petersen	914—915	Krestensen, Anna	1376
Kjøbenhavns Galvaniserings-An-		K. F. U. K.	645
stalt	1018	K. F. U. M.'s Bygning	1068
Kjøbenhavns Grundejeres Renhold-		Kristen Bernikowsgade	413—414
ningssselskab	1131—1132	Kristensen, Emil	715
Kjøbenhavns Lampe- og Lysekrone-		— Karl K.	1284
fabrik, A/S	1029	— L.	329—330
Kjøbenhavns Mørtelværker, A/S		Kristiansen, O. Rye	182
	615—617	Kristiansborggade	1220
Kjøbenhavns Pensel-, Børste- og		Kristiansgade	749—752, 1155
Gadekostefabrik	850	Krogs Fiskerestaurant	612
Kjøbenhavns Tæppelager	900—901	Krogs Køreskole	880
Klareboderne	428	Krog & Dahls Eftf.	314—315
Kleinerts Musikhus	387—388	Krogs Restaurant	1364—1365
Klem & Krügers Klædefabrik, A/S		Krone-Magasinet	969—970
	1079—1080	Kronprinsensgade	427, 1176
Klerkegade	686	Kronprinsesgade	683, 1204
Kliem, P. W.	716	Kruckow-Waldorff, A/S'	1137
Klinge, J. A., A/S	1134	Kruse, J. la Cour	1374
Klingseyvej	1102	Krüger, Chr.	1265—1266
		— I., A/S	749—750

- Krùgers, Theodor Eftf., A/S 1111—1112
 Krydsfiner-Handelen 1046
 Kryger, Herm., A/S 232
 Krystalgade 652—654
 Krystalmagasinet 314
 Krøigaard, N. Møller, A/S . . 1166—1167
 Krøll's Turisttrafik 963
 Kuffert-Sørensen 1312—1313
 Kulsyre- & Tørisfabriken Union,
 A/S 1181
 Kultorvet 234, 663—666, 895, 1157
 Kultorvets Apotek 666
 Kunstakademiet 364—366
 Kunsthaandværksskolen 528
 Kunstindustrimuseet 486, 528
 Kvindefængslet 741
 Kvindelig Læseforening 412
 Kvæsthusbroen 447
 Kvæsthusgade 445, 1180
 Kyrsting & Knudsen 1101
 Københavns Albumfabrik 881
 Københavns Automobil-Central . . 820
 Københavns Belysnings Kompagni 1242
 Københavns Buddingpulverfabrik . 941
 Københavns Bunkerkul-Depot, A/S 1184
 Københavns Frugtauktioner . . 902—903
 Københavns Gas- og Vandstation
 667—668
 Københavns Grønttorvs Auktioner 1222
 Københavns Idrætspark 951
 Københavns Inhalatorium . . . 795—796
 Københavnske Bagermestres nye
 Rugbrødsfabrik, A/S 1053
 Københavnske Kvinders Kaffevogn
 964—965
 Københavns Konserves Kompagni. 1264
 Københavns Kreditbank 646
 Københavns Kreditforening . . 294—295
 Københavns Kurvømbelfabrik 721—722
 Københavns Laane- og Disconto-
 bank 216
 Københavns Ligkistemagasin . . . 740
 Københavns Møbel- & Stelfabrik . 1369
 Københavns Møbeltransport . . . 1289
 Københavns og Glostrups Møbelfab. 1369
 Københavns Papirlager 439
 Københavns Rundfart 828
 Københavns Sadelmager-Magasin . 1174
 Københavns Silkevæveri 1017
 Københavns Skiltefabrik 627
 Københavns Skipperforening . . . 122
 Københavns Sliberi og Stansejerns
 fabrik, A/S 1282
 Københavns Speditørforening . . . 484
 Københavns Sporveje 393—396
 Københavns Stevedore Co. . . . 593—594
 Københavns Træ- og Krydsfiner-
 lager 819
 Københavns Tætningskompagni . . 203
 Københavns Yacht- & Motorbaads-
 værft 128, 129—130
 Købler & Krogh 1297
 Købmagergade 221—241, 665, 1156—1157
 1327—1328, 1383—1384
- Købmagergades Postgaard . . . 226—227
 Købmandsbanken 295
 Købstædernes Brandforsikring 651—652
 Kødbyen 855, 857—865
 Kølle, Ernst 1365—1366
- Laasefabrikken „Oval“ 1082
 La Bella 1046—1047
 Lagkagehuset 1177
 „La Glace“ 636
 Laksegade 600, 601
 Lamberg-Petersens Eftf., P. O.
 Christensen 1098
 Landemærket . . 392, 397, 400—403, 1174
 Landmandsbanken 582—583
 „Landsforeningen til Kræftens Be-
 kæmpelse“ 736—737
 Landskronagade 1071—1072
 „Landsoldaten“ 811
 Langebro 1103
 Langebrogade 1103, 1315
 Lange, Carl & Co. 444
 Langelinieanlægget 913
 Langeliniekaejen 914
 Langeliniepavillonen 913
 Laplandsgade 1139, 1198
 Larsen, Georg 1359—1360
 — Henry 1308—1309
 — H. P., Værktøjsfabrik 1042
 — Johannes 1257—1258
 — L. B. 1344
 — L. & C. Andersen . . 1096—1097
 — N. F. & Sønner 223
 — W. Ø. 207
 — & Beyer 1096
 — 's Axel, Vognmandsforretn. 488
 — 's Niels, Fabrik 1026—1027
 — 's Vald., Metalværk 1042
 Larsens Plads A/S 463—464, 1181
 Larsson, L. P. 378
 Lassens, Svend, Frøhandel A/S . . 631
 Latinerkvarteret 629
 Laurberg, Julie, & Gads Eftf. . . . 218
 Lauritzen, I. D/S 111, 112—113
 Lavendelstræde 732—733, 1159
 Lee Autogummi A/S 1249
 Lehmann & Ree 890
 Lehmann, Paul 487
 Lehmanns, T. A., Trælsth. 1030—1031
 Leidersdorff, Aage 635—636
 Leises, N. C., Kunstforlag 382
 Lembcke, H. 1243
 Lendorff, Georg 911
 Levison, Erik 985—986
 Levison, L. jun. 239—240
 Lichtinger, Aage A/S 1057—1058
 Liflandsgade 1126
 Liljeberg, Ludvig 308—310
 Lille Farimagsgade 1248
 Lille Kirkestræde 604—605
 Lille Kongensgade 601
 „Lille Mølle“ 1104
 „Lille Slukefter“ 1344—1345
 Lille Strandstræde 441—442, 1179

Lind, Chr.	1352	Maison Stella S. Potozki, A/S ..	629
Lindeberg, Einar	857	Maison Vinholt	845
Lindelse Keramikfabrik, A/S	688	Marcus & Co.	1331—1332
Lindewalds Damehatteforretning ..	1224	Marcussen, J. Sïim	1258—1259
Lindewald & Co.	1279	Margolis', M. Skotøjsfabrik	1088
Lindgreen Allé's Forlængelse	1138	Margretheskolen	555
Linnemann, Otto	1275—1276	Markmandsgade	1129
Linnésgade	905	Marmorkirken	560
Lisberg, Oda	928	Marmorpladsen	561
Lips, Peter, Kolonialhandel	1192	Maskinfabrikken D. I. A. F., A/S ..	1104
Livgardens Kaserne	677	Mathiasen, Georg E.	950
Livjærgade	1343	Matrikulskontoret	15, 18, 20
Lodberg, Peter Chr. Wilh.	388	Matthissen & Dittmann	506—507
Lohmann's H. Jernsengefabrik ..	1119	Mauritzen, Hans M. Sønner	855
Lohmann's Madrasfabrik	1318	Mauritzen, Th. F.	1267
„London“, Forsikringselskabet 544—	546	„Mayonnaisekvarteret“	595, 600
London Silver House	1374	Maypole Dairy Co., A/S	1222
Lorenzens, Thomas S., Import og		Meilstrup, Vilh.	1350
Vinhandel	774	Melby, A.	227
Lotz, Jørgen	1220	Meldahls-gade	1229—1230
Lous & Pedersen	811—813	Mensen, Ejnar	1161
Lucas, Felix, A/S	714	„Merkur Foto“	1031—1032
Lucullus, Tivolis Fiskerestaurant ..	1231	Merkur, Kaffebrønderiet, A/S	1058
Ludvigsen, M. V.	659	„Mesa“, Staal-møbel-fabrikken	1195
Lund, Jacob	429	„Messen“	237
Lundingsgade	1351	Metro-Goldwyn-Mayer, A/S	1219
Lundsteen & Vieth	1328—1329	Metropole, Blomsterforretningen ..	307
Lygten	1085	Metropolitanskolen	629, 634
„Lyn“, Nørrebro's Herremagasin		Metropolteatret	313
	1367—1368	Meyer, Fritz	439—440
Lyngbyvej ...	1064, 1078—1079, 1264	— Georg E., Brdr.	590—591
Lynggaard, Sofus T.	861—862	— M. I., A/S	469—470
Lysberg, Hansen & Terp, A/S 499—	501	— S. N. & Co.	1003
Lysell, Aug., Lysekil	1287	— 's A. & H. Farveri og Tøj-	
Lystrup, Hans	392	rensning	402—403
Læderstræde	617, 1193—1194	— 's M. L. Møller Eftf.	375
Læssøesgade	962, 1283	Meyland-Smith, N.	1205
Løgstørgade	941	Michelsen, A.	504
Lønberg, Carl	668	— 's Jul. Eftf., A/S	509—510
Løngangsstræde	728—729, 733	Mikkelsen, Helweg & Co.	945—946
Lørup, Ferd. H. & Søn	936	— -Sørensen, N.	867
Løvstræde	1200	Mineralco, A/S	783—784
Løwener, V.	838	Mineralogisk Museum	675, 912
Madsen, Frantz	1305	Mitchellsgade	783—785, 1221
— Hannibal M.	1216	M. L. Fabriken, A/S	1293
— Knud, Vognmand ..	1094—1095	„Modeblomsten“	1197
— Max I.	1009—1010	Mode-Palæet	932—933
— & Wivel	264—265	Modler, J. F.	1309
— Søren	1059	Moe, A. J.	1231—1232
Magasin du Nord	346—347	Moesgaard, A.	541
Magasin du Nord, Amager Afd.		Mogensen, C. Mogens	1122
	1116—1117	— N. P., A/S	1158
Magasin du Nord, Nørrebro Afd.		Moldow, Georg	1342
	970—971	— H.	1343—1344
Magasin du Nord, Valby Afd. ..	1309	Moltkes Palæ	519, 521
Magasin du Nord, Vesterbro	987	Monberg & Thorsen ..	13—15, 923—924
Magasin Morfeus	653	Monies, J. S.	178, 183
Magstræde	615	Montana, A/S	1024
Mahnfeldt, E.	1178—1179	Moresco, J., A/S	259—260
Malles Bokse-Institut	695	Mortensen, A., Baadebygger	1257
Malmqvist, F. & Søn	936—937	— Emil Peter Pihl	1114
Malmøgade	1249	Morvilles, Holger, Veksellerer- og	
Maison Aage Nord	508	Bankier-Firma	314
		Mosedalsvej	1357

Moses & Søn, G. Melchior	1110—1111	Nielsen, August J.	1340—1341
Motorfabrikken Dan, A/S	127—128	— Carl, A/S	1119—1120
Motorpalæet	929	— Chr.	571
Mouritzen, J. G. & Co.	889	— E. og V., Brdr.	1093
Mouvielle, F.	254	— Henrik	1338
Munkerup Børnesanatorium	1258	— Henry	375—376
Murersvendenes Aktieselskab 1044	1045	— J. Lorentzen	1369—1370
Musikhistorisk Museum	486	— Jac. & Co.	684
Mücke, G. O.	1283	— Marius & Søn	115—116
Mygind, Georg	1049	— Martin	521
Myhrwold & Rasmussen	1356	— N. C.	213
Müllers, P. A. E. „Honninghus“	642	— & Jespersen, Bakelit-Presse- værk	1083
Myren, D/S	108, 111, 112	— & Smith	590
Mæglerkorporationen	448—449	— 's Oluf, Glashandel	350
Møllegade	1284	— P. A. & Co.	647
Møller, Agnes	1234	— 's P. F. Eftf., A/S	634
— A. P.	116, 117, 360	— Poul	1246
— 's Axel E. Dampkrølhøars- spinderi, A/S	1129	— Preben	727—728
— Carl	1361	— Rasmus	1167—1169
— C. & Søn	568	— 's Søren Maskinfabrik, A/S	941
— 's Erik, Eftf.	182	— Tage	1219
— Hjalmar, Leverpostejfabrik	1377—1378	— Valdemar	1291
— 's J. E. Enke & Co.	1255	Niels Hemmingsensgade	636—638
— Marinus & Co.	592	Niels Juelsgade	593—594, 1191
— & Christensen	1228—1229	Niels Juels Statue	567—568
— & Rasmussen	1237	Niklasson, Café	615
— Oscar	963—964	Nikolaj Gade	596—602
— Peder	830	Nikolaj Kirke	595—596
— Søren	1302—1303	Nikolaj Plads	597—600, 1191, 1373
— 's T. Kasketfabrik	1171	Nolfi	851
— Wilhelm H.	893—894	Nords, Anna, Eftf.	598
Møntergaarden	381, 389—392, 404	Nordbjærgs, E., Baadeværft A/S	129, 1377
„Møntergaarden“, Mælkeriet	391—392	Norden, D/S	111
Møntergade	389—392	Nordens Porcelainsfabrik	997—1000
Mørch, Erik W.	179, 728	„Nordeuropa“, Forsikrings-A/S	215—216
Mørcks, Axel Eftf.	1188	Nordhavnsværftet	129
Nannasgade	1055	Nordisk Brandforsikring, A/S	557
Nathan, William & Co.	181	Nordiske Auer Kompagni, A/S	743
Nationalbanken	578—579	Nordisk Elektricitets Selskab	1034—1035
National, Forsikringsaktieselskabet	887	Nordiske Møbel-Pakhuse	674
National Kasseapparater	283—284	Nordisk Express, A/S	894
Nationalmuseet	760, 1359	Nordisk Fiat, A/S	1123
National-Scala	813	Nordisk Flag- og Fanefabrik	315
Nefa, A/S	1319	Nordisk Frøkontor, A/S	576
Neiiendam's, Johan A., Sukkerhus	685	Nordisk Gasværks Kompagni, A/S	956
Nellemann, Vilh.	954—955	Nordisk Gjenforsikrings-Selskab	557
— Vilh. og Otto Drewsen, A/S	954—955	Nordisk Gravør- og Stempel- industri	1182
Nestor, Akkumulatorfabrikken	1351	Nordisk Gummi & Guttapercha Co., A/S	1138
Netterstrøm, Axel	841	Nordisk Kaffe Kompagni	917—918
„Neubert, Fritz“	1254	Nordisk Kartonnagefabrik	1146
Neve's, Martha, Privatklinik	660	Nordisk Kontrolforretning A/S	1382
New-York Press Co.	1317	Nordisk Lakfabrik, Ultra A/S	1036
Neye, Johannes	280—281	„Nordisk Livsforsikrings-Aktiesel- skab af 1897“	557
„Nick“, Café	602	Nordisk Modeindustri, A/S	427
Nicolajsen, N. P.	1318	Nordisk Simplex, A/S	1019
„Nielcurt“	510	Nordisk Skrue- og Møtrikfab., A/S	1221
Niels Andersensvej	1066	Nordisk Slibeskivefabrik	1310
Niels Brocksgade	774	„Nordisk Ulykkesforsikrings-Aktie- selskab af 1898“	557
Nielsen, Alf. V.	954		
— Anders & Co.	922—923		

- „Nord & Syd“, Forsikrings A/S . . . 186
 Nordre Frihavnsgade 941, 1344
 Norgesgade 1125
 Normann Hansen, J. 858
 Norsk Farsforretning 988—989
 Norsk Turistbureau 310—311
 Norva Maskinfabrik 876—877
 „Nutiden“, Sygeforsikrings-Aktie-
 selskabet 820
 Ny Adelgade 1173
 „Nyboder“ 675, 676
 Nybrogade . . . 608—609, 613—614, 1195
 Ny Carlsbergvej 1009
 Nygaardsvvej 1070—1071
 Nygade 286—289, 1159—1161
 Nyhavn 430—441, 568, 1014, 117—1179,
 1329—1330
 „Nyhavn 41“ 441
 Ny Kongensgade 756, 1386
 Ny Ravensborg 1240—1241
 Nyrops, Asger, Dental Depot 757
 Nyrop & Maag, A/S 228—229
 Nyropsgade 875, 1192
 Ny Toldbodgade . . . 465—472, 484, 946,
 1179
 Nytorv 289—293, 741, 1161—1162
 Ny Vestergade . . . 757, 1214, 1215—1216
 Ny Østergade 354, 414, 1374
 Nørbjerg, Alf. 1358—1359
 Nørrebrogade . . . 965—973, 1046—1047,
 1274—1280, 1327, 1348—1350, 1367
 —1368, 1385
 Nørrebro Dampvaskeri 1092
 Nørrebro Cementstøberi 1302
 Nørregade . . . 631—634, 689—697, 1195—
 1197, 1334
 Nørresøgade 881—882, 1246, 1342
 Nørrevold 885, 886—887, 1337
 Nørre Voldgade . . . 672—673, 689, 716—
 721, 887—892, 1204, 1335, 1366
Odd Fellow Ordenen 517
 Odd Fellow-Palæet 516—517
 Odense Glasværk 1337
 Odeon Teatret 1284—1285
 „Odin“, Café 934
 Oehlenschlägers, O., Eftf. 223—224
 1327—1328
 Oehlenschlägersgade 1001
 Ohlsens, J. E. Enkes Frøavl og
 Frøhandel 905
 Okholm, B. 1225
 Oldfuxvej 1357
 Olesen, C. 200—201
 — Simon 400
 — Th. 667
 Olivarius & Christensens Eftf.,
 A/S 441
 Olsen, Alfred & Co., A/S 445
 — Aug. & Søn, A/S 864
 — Carl Jul. 569—571
 — ’s Hans Børstefabrik 1277
 — Jac. 210—211
 — & Salskov-Iversen 1031
 Olsen, Mary Ritzau 1380
 — P. 1011—1012
 — Svend, Ingeniør 1237
 — ’s Søn, Hofbagemester 442
 „Olympic“, Cycleforretning . . . 672—673
 Omøgade 1066, 1072, 1345
 Orient, D/S 116, 120
 Orion, D/S 116
 Orthopædisk Hospital 1067
 Oste-Andersen 276—277
 Ottesen, Cornelius 412—413
 Ottiliavej 1105
 Ottos Eftf., F. A. 209
 Otzen, H. 620—621
 „Oval“, Laasefabrikken 1082
 Overformyndet 1359
 Overgaden neden Vandet 1106
 Overgaden oven Vandet 1106, 1313
 Oversøisk Passagerbureau 803
Pahl, Hermann, A/S 241—242
 Palace Hotellet 327
 Paladsteatret 534, 865
 „Palatine“, Forsikringselskabet . . . 385
 Palladiums Udlejnings-Forretning . 1219
 Palsby, L. 180, 182
 Palsbøll, H. 1287—1288
 Palægade 504
 „Palæ Lokalerne“ 686—687
 Panoptikonbygningen 825
 Peblingesøen 982
 Peder Hvidtfeldtsstræde 656—658
 Pedersen, Alexander 1345
 — Chr. 1027—1028
 — Einar A. 726
 — J. 1293—1294
 — Martin 733
 — Oswald 1249—1250
 — P. A. 880
 — P. Chr. 1340
 — Th. 1204—1205
 — Th., Vognmandsforretning 1180
 Peder Skramgade 590
 Peetz, Tage & Co. 750—751
 „Penna“ 1382—1383
 Perchs, A. C., Thehandel 427
 Perfekt, Sliberiet 860
 Pers, Carl 1237
 — Hans 378
 Personalhistorisk Institut 663
 Peschardt, Ditz 941—942
 Peter Ipsens Allé 1297
 Petersen, Albert C. 1124—1125
 — Alex. 1264
 — A. Ravn 1388
 — Bernhard 1144
 — Bjørn Chr. 555—557
 — Carl 504
 — Carl F. 1037
 — Chr. 1241
 — Chr., Korn- og Foderstofhan-
 del 1370
 — Cornelius, Grosserer 310
 — Dines & Co. 442

Petersen, Egmont H. 398—399
 — Emanuel 1194
 — 's Erhardt Eftf., v/ Olaf
 Laue 1318
 — H. C. & Co.'s Eftf. 1129—1130
 — Holger 237—238
 — I. Chr. 596
 — Jacob 854
 — Jørgen & Co., A/S 690
 — Kaj 859—860
 — Kaj & Knud 729
 — Laur. O. 888
 — Møller & Hoppe 117, 450
 — & Albeck 1022—1023
 — & Bratvolds Bladforlag 442
 — & Petersen 583—584
 — & Steenstrup 603
 — Rudolph, A/S 254—255
 — Viggo 386—387
 Petersson, G. 414—415
 Petit Bazaren, A/S 1349—1350
 „Petitgas“ 223
 Philipsen & Co. 573
 Philips Radio- og Glødelampefabrik, A/S 1232
 Phønix Hotel 518
 Phønix Mejerimaskinfabrik 1061
 Pilestræde 416, 418—422, 429,
 1175—1176, 1366
 Pindstofte, Anders A. 1033
 Pio, Elith 1228
 Piper, Otto 324
 Pirelli 470—471
 Plesner Davidsen & Co., A/S. 561—562
 Plum, N. & Paul 463
 Politigaarden 774
 „Politiken“ 321—322
 „Politistation 2“ 416
 Polyfoto A/S 303
 Polyteknisk Lærestalt 908
 „Posthuset“, Café, Tivoli 815
 Poulsen, H. & Co., A/S 1021—1022
 — Louis & Co. 440
 — & Ragoczy 494
 — Sv. 1351
 Prags Boulevard 1139
 „Premier“, Restaurant 932
 Preislers optiske Institut 224
 Pressens Bureau 467
 „Pressens Fødselsdagslister“ 663
 Primulavej 1306
 Prinsessegade 1314
 Prins Wilhelms Palæ 447
 Prior, Axel, A/S 515—516
 — Holger 568—569
 Priskorn, B., Stenhuggermester 1099
 Privatbanerne 13
 Privatbanken 183—186
 Progress, D/S 116
 Provstevej 1298
 „Præcision“, Maskinfabrikken 1261
 Præstrud, Charles, A/S 1143—1144
 Puck, H. C. 845—847

Puggaardsgade 776—779, 1220, 1338
 Pustervig 660
Raadhusapoteket 746—747
 „Raadhusbilen“ 801
 Raadhuset 317—319, 335
 Raadhuspladsen 293, 317—335, 728,
 736—740, 1165—1169
 Raadhustræde 627—628, 689, 1195
 Raadmandsgade 1049—1052, 1266—1267
 Radiofonistationen ved Herstedve-
 ster 590—591
 Raffel, Hermann, A/S 730
 Raffinaderiet Trekrøner, A/S 1122
 Ragnagade 1064—1065
 Rahlff, Frederik 773—774
 Rahr, Chr. C. & Co. 877—878
 Ranch, Carl 281
 Randersgade 949
 Rantzausegade 976
 Rasmussens, Einer, Koloniallager 1343
 — 's H. O. Vægtfabrik 1021
 — Poul & Co. 1332—1333
 — Robert 477
 — Viktor 1334—1335
 Ravnholm Strømpefabrik, A/S 681
 Ravnkilde & Co., A/S 1066
 Ravnsborggade 959—960, 1283
 Reassurance-Compagniet Salaman-
 dra, A/S 559
 „Refanut“ 570
 Reformert Kirke 689
 Regensen 230, 240, 629
 Reiermanns, C. Papfabrik 1117
 Reiler, Thora 323
 „Rekord“ Tandhjulsfabrik 1056
 Rentemestervej 1082—1084
 Retsbygningen i Bredgade 525—526
 Reventlowgade 845—850, 1232
 Reymann & Løvangreen 819
 Rhodosvej 1151
 Rich, C. F. & Sønner, A/S 325—326
 Rigshospitalet 953
 Riise, A. H. 1341—1342
 Rindom, A. & Restorff, A/S 754—755
 „Ringbilen“ 284
 Ringsted & Semler 717
 „Ristorante Italiano“ 614
 „Ritz“ 834—835
 Ritzaus Bureau 414
 Roldby, A. 714
 Rom, N. C. 702
 Roneo, A/S 1199—1200
 Rosdahl, O. 1302
 Rosenberg, Andr. & Co. 313
 Rosenborg Brøndanstalt A/S 380, 1091
 — 1092
 Rosenborggade 674, 1202
 Rosenborg Slot 675, 677
 Rosengaard, M. F. 1213
 Rosenlew, W. & Co., A/B 357—358
 Rosenvængets Allé 940, 1282
 Roskildevej 1360
 Rovsingsgade 1265

- Rubardts, V. T., Listefabrik 1286
 Rubows, E. Eftf. 275
 „Ruga Knækbrødfabrik“ 1122
 „Runde Taarn“ 240
 Ryesgade 959, 1280—1282, 1352
 „Ryparken“ 1169
 Rüttgers & Ormstrup 1233
 „Røde Mølle“ 1278—1279
 Rømersgade 902—905
 Rønberg, Oluf, A/S 721
 Rønnegade 1061
 Rønning, P. & Gjerløff, A/S 950
 Rønnow, Carl, A/S 538
 Røper-Petersen, W. 1106
- Sadelmager- & Tapetserermestrenes Danske Støvsuge- & Bankekompani, A/S** 1075
 Sadolin & Holmblad 1140—1141
 Sagfjørernes Auktioner, A/S 729
 Salanco, A/S 1319
 Salicath Express Co., A/S 1347—1348
 Samband Islanskra Samvinnufjelaga 1108—1109
- Sct. Gjertrudsstræde 1201
 Sct. Hansgades Passage 963
 Sct. Johannes Kirken 1231
 „Sct. Regis“ 986—987
 Sct. Stefans Apotek 1349
 Sander, I. S. 415
 Sankt Annæ Plads 446—464, 1180—1181
 Sankt Pauls Apotek 1375
 Skt. Ansgars Kirke 527
 Skt. Jørgens Allé 853, 1242
 Skt. Jørgens Søj 982
 Skt. Pedersstræde 714—716, 1205
 Skt. Petri Kirke 692
 Savoy Hotel 844
 Scala-Bio 1223
 Scandinavian Shipping Gazette 491
 Scandinavian Steel & Shipping Agency 1189
 Schacke, Harry 1319—1320
 Schalburg, Joh. H. 759
 Schandorffs Sanitetsimport 531
 Schannong, Peter 908
 Scharffes, I. H. Eftf. 277
 Scharling, Christian 1300—1301
 Schaub & Co., Andelselskab m. b. A. 1238
 Schaub Radio 832
 Schermeister, Joakim & Co. 1076
 Schierbeck's, Julius F., Eftf. 497—498
 Schiønning & Arvé 1054—1055
 Schiøtt, N., & Hochbrandt 496
 Schleisner, C. 1073—1074
 Schmidt og Bloch 302
 — Chr. & Co.'s Eftf. 1182
 — 's W. J. Porcelainsmaleri 687—688
 Schneekloth, Minna 529
 Schous, C. Fabriker, A/S 680—682
 Schou & Stagsted 821—822
 Schourup, Hans, A/S 1282—1283
 Schous Trikotagefabrik, A/S 681—682
- Schow & Co., A/S 980—981
 Schrøder, Chr. E. 1320—1321
 Schultdt's, Dina Eftf. 246
 Schultz, J. H., A/S Bogtrykkeri 594
 Schwartz, I. G. & Søn, A/S 416—417
 Schwerdtfeger & Kaj B. Hansen 353
 Schwerin, Carlos 1307—1308
 Schönberg, J. A., A/S 844
 Segerlin & Christensen 792—793
 Seibæk, Aage 1323—1324
 Seidelin, S., A/S 1198
 Seifert, Carl 625—626
 — Carl Ludvig 384
 Sejrgade 1068—1069, 1262
 Seligmann, Hilmar 1237
 Selskabs-Sandkage-Bageriet A/S 1348
 Semler & Matthiassen 717—718
 Sengpiel, A., A/S 1193
 Shell Centralen, v. E. Noe 1338
 Shell-Huset 867, 876—878
 Siemens Elektricitets A/S 958
 Sigurdsgade 1059
 Silkegade 423—426, 1177
 Simonsen, H. A. 835—837
 — Harald 929—930
 — & Nielsen, A/S 1213
 — & Weels Eftf. 235—236
 Sindby, H. & Co. 1232
 Singer Co. 220
 „Skandinavia“ Forsikrings-Aktieselskab 360—361
 Skandinavisk Film 1157
 Skandinavisk Kontrol Aktieselskab 494
 Skandinavisk Latex, Gummigulvfabrik, A/S 662
 Skandinavisk Luterma A/S 663—664
 Skandinavisk Mel-Import 1064
 Skandinavisk Motor Co., A/S 1076—1077
 Skandinavisk Møbellager 895, 973
 Skandinavisk og Borups Musikforlag, A/S 515
 Skandinavisk „Perolin“ Fabrik 1060
 Skandinavisk Ovbyggeri og Maskinindustri 779
 Skandinavisk Skotøjs-Magasin 254
 S K F 513—515
 Skellosevej 1305, 1389
 Skindergade 644—650, 1198, 1335
 „Skinkeogieriet Royal, A/S“ 926
 Skjalm Hvide, D/S 116
 Skolegade 1310—1311
 Skoleholdervej 1295—1296
 „Skotøjslageret“, H. F. Hansen 976
 Skoubogade 635—636
 Skvaldergade 602
 Skyttegade 1289
 Slagelsegade 1367
 Slagteriernes Central 203
 Slotsgade 1288
 Slotsholmsgade 1154
 Smedestræde 1359
 Smidth, F. L. & Co. 707—709
 Smith, Mygind & Hüttemeier, A/S 1274—1275

Smith & Nielsen	236	Stubmøllevvej	1021, 1387
Snapstinget	144, 196—197	Studentereforeningen	811
Snaregade	615	„Studenternes Spisestuer“	629
Solbjerg Mineralvand	1312	„Studiegaarden“	715
Sommer, Hans	1386	Studiestræde	709—714, 810—811, 1206—1207
Sommerstedsgade	1011	Sturlasgade	1122—1123
Sonesson, Wilh. & Co., A/S	752	Stürup, J., & V. Prosch-Jensen	830—831
Sortedamsdosseringen	961	„Størekkassen“	369, 591, 1252
Sorte Hest Apotek	1228	Suhrke, H. A.	856
S. O. S.	1247—1248	Suhr, P. O.	182
Spangenberg, O. A.	227	„Sukkenes Bro“	741
„Sparekalenderen“	583	„Sukkerhuset“	627—628
Sparekassen for Kjøbenhavn og Omegn	636—638	Sundberg & Co.	298—299
Speditionsvirksomhed	483—484	Sundby Barnevognsfabrik	1126
„Spirella A/S“	1246	Sundby Messe	1118
Sponer Skjortefabrikken	1289	Sundby Sukkervarefabrik ..	1144—1145
„Springvandet med Guldæblerne“	291	Sundby Tømmerhandel	1325
„Stadion“	951	Sundevedsgade	1369
Stallknecht & Meyer	1109	Sundkrogsgade .	1256—1257, 1377, 1388
„Standard“	279	Super Service A/S	1190
Standard Electric A/S	1052, 1339	„Svalen“ Apotek	1047
Statens Museum for Kunst ..	675, 911	Svaneapoteket	258
Statsanstalten for Livsforsikr.	571—572	Svanevej	1094—1095
Statsbanernes Administration	678—679	Svanevænget	1258
Statsradiofonbygningen ..	369, 591	Svea, Fritsche & Co.'s Assurance- forretning	359
Stausholm, Chr.	522	Svendborg D/S	116
Steenberg, Aage	1212	Svendsen, Herman, A/S	769—770
Steenen & Varming	935	Svitzer, Em. Z., Bjergnings-Entre- prise	117, 118, 119, 445
Steffensen, J.	863	Svitzers, Em. Z., Trælastforretning	1013
— Poul	273—274	Sværtegade	416
Steglich-Petersen	502	Sydhavnen	1014—1024
Steins, V. Laboratorium	719—720	Sydhavns-Apoteket	1317—1318
Stellings, A. Farvehandel	295	„Sygekassernes Optik“	696—697
Stenders, Carl Kunstforlag, A/S	772—773	Sygeplejerskernes Hus	1068
Stengade	1288	Sylvester Hvid	734—735
Stephan á Porta	348—349	Syndergaardsgade	786
Stephensens, Emil Eftf.	488	Systema A/S	1155
Stevns & Company	785	„Syven“, Café	1363
Stillinge, Th. P.	1068—1069	Sækkeleje-Kompagniet A/S	1205
Stockmarr, Johanne	1248	Sæmundsen, Carl, A/S	584—585
Stoltenbergsgade	1222	Søborgs, Vilh., Eftf.	1215
Store Kannikestræde	650—652	Søderberg & Co.	1288
St. Kirkestræde	604—606	Søborgs, A., Chocolate-, Cacao- & Marcipanfabrik	1048
St. Kongensgade ..	531—548, 1186—1188, 1330—1331, 1350, 1385—1386	Søfartsraadet	120—121
Store Regnegade	383—384	„Søholm“, Mejeriet	1088—1089
Store Strandstræde	441—443	Sølgade	687—689, 1342
„Storgaarden“	1162	Sølgades Kaserne	675, 677, 678
Storkespringvandet	207	Sølvtorvet	911
Stormgade 757—760, 1215, 1216—1218		Søndre Boulevard	1239—1240
Storm & Trier	350	Sønnergaard, A. P.,	1191
Strandboulevarden	926, 1343	Sø- og Handelsretten	525—526
Strandgade	1107—1111	Søpavillonen	982, 1245
Strandlodsvej	1144—1145	Sørensen, Carl, Eftf.	1236
Strandvej	927, 1076, 1257, 1344	Sørensen, Georg	487
Strandvejens Dampvaskeri	1071	— , Madsen & Co.	967—968
Struensegade	850, 1290	— & Westergaard	702—703
Struer's, H., chemiske Laborato- rium	648—649	— Peter	278—279, 1048—1049
Strøget	242—245, 273, 275	— Rugtved I.	1286
Strøm & Svendsen A/S	471	— Vilh.	1179—1180
Strøyer & Mørck A/S	732	Sørgemagasinet	350

"Taarbæk Have"	1259	Torm D/S	113, 114
Tagensvej	1056, 1347	Torotor	1003
Tandhjulsfabrikken	1051	"Torpedo", Cykellageret ...	1276—1277
Tarp, Frands	636	Torvegade	1312—1313
Tarp, Fritz & Co. A/S	512	Tranevej	1096—1097, 1302
Tastum-P., Danseinstituttet ..	937—938	Translatørskolen	638—640
Tatol A/S	681—682	Transø Trading Co.	532
Teglgaardsstræde	721—722	Trebbiens, Chr., Eftf.	1187—1188
Tegholmegade	1015—1018	Trekroner Apotek	1361
Teglværksgade	1347	Trekronersgade	1031—1035
Teglværkernes Centralkontor A/S.	810	Triangel Teatret	934
Teilmann, J. C., & Co.s Eftf.	1071	Triangeln	935—936
Teknisk kemisk Institut	1347	Trier, Brdr.	181
Teknisk Selskabs Skole	885	— Louis	180
Teknologisk Institut	879	— Theodor	180
Telefonhuset, K. T. A. S.	693	Trojel, Hans	1225—1226
Telefon-Rensnings-Anstalten ..	306—307	Trolle, P.	1164—1165
"Terminus", Møbeletablisementet	713	Trolles, Fru, Vævestue	1210
"Tesalonen", Mælkeriet	213—214	Trommesalen	851—852, 1242
Thaning, Johs.	991	Trondhjemsplads	938
The Continental Bodega Co.	508—509	Tryde, Vilhelm	246—247
The Goodyear Tire & Rubber Com-		"Trøtte Øjne"	1328—1329
pany A/S	944	Tuborgvej	1260—1261
The Motor Oil Company	466	Tutein & Koch	730—732
The Northern Commercial Company	217	Typografstiftelsen	1162
The Texas Company A/S	495	Tøjhuset	194—195
Thiele, F. A.	222—223	Tømmergravsgade	1013
Thielst O. & C., Brdr.	876	Tømrrersvendenes Aktieselskab	
Thingvads Papirforretning ..	860—861		1080—1081
Thomasens, Carl, Eftf.	1329—1330	Tønnesvej	1326
Th. Laubsgade	1075—1076		
Thomsen, August	462		
— 's, F., Musikvarelager A/S		Udstillingen for Arbejderbeskyt-	
	1385—1386	telse	718—719
— K., & Co.	1207—1208	Uhrenholdt, K.	373
— P.	361—362	Ullstad, Johan, & Sønner ...	617—618
Thorasvej	1090, 1298—1299	Ungarsk Vinhus	641
Thorbek, Viggo	1212—1213	Universitetet	629, 630—631
Thorbrøgger, H., & Co.	1196—1197	Universitetets kemiske Laborato-	
Thornam, Johs.	375	rium	912
Thorngreen, Th.	285—286	Universitetsbiblioteket	629, 634
Thor's kemiske Fabrikker A/S		Unmack, I. W.	925
	1090—1091	Uplandsgade	1134—1136
Thorup, Carl	299—300	Upsalagade	909, 1248
Thorvaldsens Museum	191—192	"Urania", Forsikrings-Aktieselska-	
Thunbo, Anton	1245	bet	828—829
Thurah, O.	1134	Ursus D/S	116, 117
Thygesen Poulsens Sygeplejeforret-		Urtekræmmernes Kaffebrønderi A/S	1354
ninger	983		
Thyrring, K.	1385	Vacuum Oil Company, A/S ..	301—302
Thøgersen & Thisted	375	Valby Glasværk	1389
Tingvej	1319	Valby Langgade	1025, 1309—1310
Tivoli	814—815	Valby Mejeri	1025
Toftegaards Allé	1027—1028	Valdemarsgade	1001, 1241
Toft, Jens	466	Valhøjvej	1026—1027
Toldboden	548—550	Valkendorfsgade	638—641
Toldbodgade	443—444	"van Berkels Patent"	613
Toldbodvej	549—554, 1188—1189	Vandkunsten	615—617, 1213
Toldkammerbygningen ..	498, 548—549	Vanløse Brændselsforsyning	1307
"To Løver", Foreningen	811	Vanløse Turisttrafik	1306
Toms Fabrikker	1139	Veibel, A., & Co.	1031
Tonsgaard, Søren A/S	1177	Ved Glyptoteket	1221
Tordenskjoldsgade	591—593, 1156, 1332	Ved Hallerne	1222
		"Ved Klosteret"	1303

Ved Stadsgraven	1316
Ved Stranden	607
Veilskov, Chr.	426
Vejlegade	1253
Vejlfeldt, Jørgen M. C.	1274
Vendersgade	893—894
Vendila D/S	114—115
Vendsyssels Centralkompagni A/S	613
Vendsyssel Packing Co. A/S.	613
Vermlandsgade	1137—1319
Vermundsgade	1060, 1268—1269
Vesterbrogade 797—809, 811—817, 824	
—845, 851, 982—1000, 1223—1228,	
1340—1341, 1376	
Vesterbros Torv	845
Vester Farimagsgade	1243
Vesterfælledvej 1003—1008, 1240—1241,	
1377—1378	
Vestergade	700—706, 1207
Vesterport	292—293, 317—319
„Vesterport“ .. 386, 830—837, 865, 866,	
1072, 1230—1231, 1376	
„Vesterport“ Automatcafé .. 1229—1230	
„Vestersøhus“	1258
Vester Voldgade .. 689, 725—728, 740,	
746—748, 769—770	
Vestre Boulevard .. 763—769, 786—796,	
811, 1219	
Vibensgaard Café	927
Vibevej	1356
Viborggade	1253—1255
Victoriagade 854—855, 1234—1236	
Vidar, Forsikrings-Aktieselskabet .	385
Videnskabernes Selskabs Bygning	775
Vigerslev Allé	1030—1031, 1361
Vigerslevvej	1031
Vimmelskafte .. 275—286, 288, 1159	
Vingaardsstræde	601, 1192
Viskum, Henrik	1169
Vognmagergadekvarteret 397, 403—404	
Vognmandsmarken	1346
Voldgaarden	1270
Voldkvartererne	761
Vollmond & Co.	182
Vorbeck, Eigil	1312
Vor Frelsers Kirke	1103, 1152
Vor Frue Kirke	629—630
Voss, Georg	1015
Vægtergaarden	74
Værnet, Carl	974
Vølundsgade	1271
W aagepetersen, Brdr.	490
—'s Eftf.	541
Waidtløw & Hansen	1329
Waldorff, Victor, A/S	1149—1150
Wangs, Emil, Kunsthandel	501
Warner Bros.-First National Film	
A/S	1165—1166
Warthoe, Emil, & Sønner	513
Waterstrads, John, Orchidégartneri	1079
Weeke & Kjær	212—213
Wengel, H. I., & Co.	517

Wengler, R.	208
Wessel, Th., & Vetts Fabrikker, A/S	1072
Westerby	841—843
Westergaard & Co. A/S	853
Westergaard, P., & Søn	852—853
Westergaard, S. M.	1283
White Star	1316
Wibrandsvej	1369
Wilcke, Hans	1380
Wildersgade	1107
Willemoesgade	1252
Willumsen, Einar, A/S	810—811
Winkel & Magnussen	204—205
Winther & Winther	1278
Winther, P.	1139
Wismans, Otto, Eftf.	1262—1263
Wissing & Bindseil	1130
With, Eigil B.	1170
Wodskou, S. P.	1001
Wolfke, Otto	257—258
Worm, Poul	786
Wornings, Børge, Klinik	251
Wright, Thomsen & Kier	938—939
Wroblewski, Otto B.	740—741
Wulff, Elkan	1153
Wulff's, P., Cigarfabrikker ..	553—554
Würth, Julius	1335
Z acco, Barberbladefabriken ..	989—990
Zachariae, F.	666—667
Zahles Skole	887
Zeuthen & Aagaard A/S	1189
Zigeunerhallen	1353
Zoologisk Museum	629, 652
Zwicky, Louis	233—234
Zøllner, Brødrene	1385
Æ girsgade	1273
Ø resund, D/S	110, 577
Øresundsgade	950
Øresunds Sidevej	1150
Øresundsvej	1146—1149
„Ørstedhus“	868—872
Ørstedsparken	879, 885
Ørstedsværket, H. C.	409, 1232
Øselgade	1323
Østbanegade 925, 926, 1343, 1382	
Østerbrogade . 925, 928—934, 936—938,	
1249—1251, 1343	
Østerbros Fjerrenseri	1367
Østerbros Lysbade- og Massagekli-	
nik	928
Østerbros Rideskole	1345
Øster Farimagsgade	906—909
Østerfælled Apotek	1251
Østergade	245—273, 416, 1158
Øster Voldgade	1247
Østifternes Husmandskreditfore-	
ning	600—601
Østifternes Kreditforening ..	722—724
Østre Landsret	525
Østrup-Jepesen	688—689

FAGREGISTER

- Adresseringsmaskiner** 209.
Agenturforretning 444.
Akkumulatorer, elektriske 1351
Alabastvarer 1002.
Aluminiumsvarer 1127—1128.
Antikvitetshandlere 249, 1333—1334.
Apoteker 258, 272, 531—532, 666, 746—747, 1047, 1098—1099, 1104, 1228, 1251, 1300, 1317—1318, 1343, 1349, 1352, 1361, 1363, 1375, 1383—1384.
Arbejdstøj 1277.
Arkitekter 809, 1171, 1233, 1340—1341.
Asfalt 778.
Assurance-Mæglere 1185.
Auktionsholdere 729.
Automobil-Fabrikker og -Forhandlere 392, 414, 552, 718, 820, 928, 929, 954—955, 1019—1020, 1023—1024, 1076—1077, 1123, 1188, 1204—1205, 1260—1261.
Automobilgummi 466, 944, 1054—1055, 1187, 1249.
Automobil-Køreskole 880.
Automobilkørsel 284, 760, 801, 818, 828, 963, 1305—1306.
Automobil-Reparation 823—824, 830, 1049, 1190, 1322—1323.
Automobiltilbehør og -Reserve dele 1213, 1232, 1237, 1243, 1261—1262.
- Baadebyggere** 129—130, 1256, 1257, 1377—1388.
Badeanstalter 558, 1067.
Bagere 275, 442, 593, 1003, 1055—1056, 1163, 1273, 1299—1300, 1346.
Bakelitvarer 1083.
Bananer 388, 818.
Bandager 228—229.
Banker og Bankfirmaer 183—186, 216, 254, 255—256, 286, 295, 578—579, 580—581, 582—583, 824—826, 1114—1115, 1389—1390.
Bankiers 1155—1156.
Barberblade 989—990.
Barnevogne 1046—1047.
Barnevognsfabrikker 856—857, 1126.
Benzin & Benzol 536, 867.
Biblioteker 486.
Biografteatre 313, 534, 813, 865, 934, 1157, 1223, 1225, 1239—1240, 1284—1285, 1293, 1317.
Bladforlag 442.
Blikkenslagere 378, 439—440, 590—591, 635, 656—657, 1070, 1309, 1309—1310, 1347, 1359—1360.
Blikvarer og Blikemballage 1132—1133.
Blomsterforretninger 246, 307, 379, 504.
Blomsterhandlere, Artikler for 1321.
Blomster, kunstige 1197, 1321.
Bluser en gros 427.
Blæk 950.
- Bogbindere** 426, 583—584, 963—964, 1234—1235.
Bogbindere, Artikler for 604—605.
Bogførings- & Revisionsfirmaer 766.
Boghandlere 246—247, 248, 323, 428, 428—429, 429, 669, 671, 702, 740—741, 1192.
Bogholderimaskiner 537—538.
Bogtrykkerier 398—399, 594, 715, 1174, 1177.
Bogtrykkerier, Artikler for 1134.
Bokse-Institut 695.
Bolte, Møtrikker og Skruer 1052—1053, 1221.
Briller og Pincenez 222—223, 696—697, 1328—1329.
Broderihandlere, Artikler for 223—224, 231, 375—376, 1327—1328.
Brolægningsentreprenører 1078.
Bryggerier 331—334, 1004—1008, 1042—1043.
Brødfabrikker 1053, 1084, 1121—1122, 1122.
Buddingpulver 941.
Bud-Centraler 643, 1175—1176, 1366—1367.
Bugserselskaber 118, 491—492.
Buntnagere 415, 1388.
Buster 1084.
Butiks-Inventar 1147—1148.
Bygge- & Boligforeninger 826—827.
Bygningsartikler 468, 515—516, 891, 1165, 1321—1322.
Bødkermestre og Bødkere 1178—1179.
Børnekonfektion 236, 272—273, 732, 897, 991, 1228—1229.
Børstenbindere, Artikler for 655.
Børstevarefabrikker 681, 682, 850, 1065—1066, 1277.
- Cement & Cementvarer** 770—771, 1238—1239, 1302.
Checkbeskyttere 1155.
Chilesalpeter 807—809.
Chokolade 1156, 1158—1159.
Chokoladefabrikker 688—689, 1043—1044, 1044, 1048, 1105, 1139.
Cigarer & Tobakker 207, 212—213, 213, 232, 256, 553—554, 919—920, 962, 1057—1058, 1123—1124, 1220, 1329—1330, 1344, 1366.
Cikorie 325—326.
Cykledele og Cykkeltilbehør 588—589, 785, 976, 1213, 1319, 1332—1333.
Cykler 672—673, 717—718, 954, 955, 1046—1047, 1276—1277, 1334.
- Dagblade** 223, 300, 321—322, 327, 418, 419—420, 491, 604.
Damefrisører 257—258, 265, 845.
Damefrisører, Artikler for 1274.

- Damehatte 227, 1017, 1224, 1279.
 Damekonfektion 210—211, 248, 259—260, 308—310, 416, 830, 841—843, 843, 896, 936, 976, 1161, 1195, 1212, 1225, 1228—1229.
 Damelingeri 427.
 Damelinned 1319.
 Dameskræderinder 529.
 Dampskibsselskaber & Rederier 12, 95, 100—119, 360, 464, 466, 491, 577, 1370—1372.
 Danseundervisning 529, 665, 725, 727—728, 811—813, 832, 928, 937—938.
 Desinfektion og Desinfektionsmidler 1230—1231.
 Dieselmotorer 769—770.
 Dukker en gros 510.
 Dørgreb 1149.
 Dørlukkere 982.
- E**
 Eddike 1108.
 Ejendomsselskaber 726.
 Eksportfirmaer 847—850.
 Elektricitetsmaalere 945—946.
 Elektriske Artikler en gros 383, 440, 524, 598—600, 871—872, 958, 1034—1035, 1052, 1216, 1269, 1373.
 Elektriske Artikler, Fabrikker for 1059.
 Elektriske Lamper og Kroner 356.
 Elektroinstallatører 792—793, 1251—1252, 1318.
 Elektroinstallatører, Artikler for 714.
 Elektromotorer 1101.
 Elektromotorer, Artikler for 1102.
 Elektroplet 246.
 Elektro-Svejsning, Artikler for 532.
 Elektrotermiske Apparater 1280.
 Entreprenører 512, 593—594, 620—621, 830—831, 889, 921—922, 938—939, 1014, 1119—1120, 1120—1121, 1246—1247, 1337.
 Essenser 810—811.
- F**
 Farvefabrikker 382—383, 1039—1040, 1094, 1099—1100, 1140—1141, 1148—1149.
 Farvehandel 295, 1313.
 Farverier 402—403, 1073—1074, 1281—1282, 1288, 1297, 1382—1383.
 Fedevare 1238.
 Fedt en gros 752—753, 1122.
 Films 314, 1157, 1159—1161, 1163, 1165—1166, 1219.
 Fiskefars 988—989, 1283.
 Fiske- og Vildthandlere 518, 598, 610—611, 611—612, 613.
 Fjedre 1015.
 Fjer & Dun en gros 400, 1367.
 Flag og Faner 315.
 Flintekspert 1183—1184.
 Fluor, Midler imod 1308—1309.
 Flytteforretninger 1151, 1286, 1289, 1347—1348, 1357.
 Forbindsstoffer 374.
- Foreninger 120—123, 131, 251, 302—303, 412, 448—449, 465, 466, 475, 519—521, 623—624, 628, 669, 682—683, 692, 736—737, 766—769, 811, 873—875, 902, 952, 983—985, 1206—1207.
 Forsikringsselskaber 79—81, 186, 198—200, 206, 215—216, 286—287, 297, 320, 327, 359, 360, 361, 385, 420—421, 488—489, 493—494, 523—524, 544—546, 557, 559, 571—572, 577—578, 583, 645, 651—652, 757—759, 761—763, 781—783, 820, 828—829, 876, 887, 899, 989, 1216.
 Fotografer 218, 227, 260—261, 276, 303, 530—531.
 Fotografiske Artikler 200, 978, 1031—1032, 1073, 1225.
 Forlystelsesetablissementer 813, 814—815, 834—835, 1240—1241, 1316, 1353.
 Forsølvning 1383.
 Frisører 353, 940, 1061—1063.
 Frugt 212, 510, 667, 893, 893—894, 902—903, 1222, 1243.
 Frugtvine 1265.
 Frø 576, 631, 775, 882—884, 905, 1109.
 Fuglehandlere 373.
 Fyrværkeri- og Illuminationssager 1265—1266.
 Færgefart 128—129.
- G**
 Galoscher en gros 1208—1209.
 Galvanisering 1018.
 Gamacher 729.
 Garn en gros 715, 881—882, 1130.
 Gartnere 1079.
 Garvere 1028, 1033—1034.
 Gasglødelamper & Gasglødenet 743.
 Gasmaalere 957, 980.
 Gas- og Vandmestre 667—668, 1241.
 Gasværks-Anlæg 700—701, 956.
 Glarmestre 388, 510—511, 709, 1177—1178.
 Glas i Tavler 469—470, 1106, 1226—1227.
 Glasmosaik 377.
 Glassandblæsning 421.
 Glassliberi 844, 1226—1227.
 Glasvarer en gros 437—438, 1170—1171, 1372.
 Glasvareudsalg 215, 350, 437—438.
 Glasværker 1336—1337, 1389.
 Glødelamper, elektriske 633, 1059.
 Gravmonumenter 908.
 Gravmestre og Gravører 1182.
 Guldsmede 232, 282, 373, 375, 386, 462, 504, 505, 654, 1156.
 Guldsmede og Juvelerer, Artikler for 426.
 Guldtrækkere 384.
 Guld- og Sølvvarer en gros 320.
 Gulvbehandlingsmateriale 1060.
 Gulvbeklædning 662, 1316, 1354—1355.
 Gulvtæpper 803.
 Gummivarer og Guttaperkavarer 470—471, 655, 1138.
 Gødning, kunstig 806, 819.
 Gørtlere 413, 442, 542, 1304.

- Haarpleje** 755.
Handelshuse 269, 346—347.
Handskemagere 223.
Hattemagere 412—413, 1001.
Havedekoration 1098.
Herrehatte 223, 1176, 1217—1218.
Herreekviperingshandlere 247, 668, 829, 841, 969—970, 1312, 1363.
Herrekonfektion 211—212, 264, 313, 666—667, 729, 839—840, 896, 1287—1288, 1367—1368.
Herrelingeri 618, 1319.
Hestehandlere 852—853, 1341.
Honning 642.
Hospitaler 485, 528, 906—907, 953, 1067.
Hoteller 327, 351—353, 434, 518, 829—830, 837, 844, 1186.
Huder & Skind 1003, 1066, 1136—1137, 1137, 1331—1332.
Hunde-Bade 980.
Husholdningsundervisning 660—661.
Højskoler 745.
Høreapparater 650, 1162.
Hørkram 441.
- Imprægnering** 716—717.
Ingeniører 13—15, 555—557, 558, 605—606, 686, 698—699, 707—709, 727, 749—750, 776—777, 786—788, 788—789, 830—831, 866, 869—871, 890, 909—911, 914—915, 923—924, 935, 977, 1001, 1025, 1112, 1114, 1169, 1170, 1197, 1202, 1207—1208, 1214, 1220, 1223, 1231—1232, 1232—1233, 1243, 1246, 1246—1247, 1258—1259, 1269—1270, 1274, 1339, 1343—1344, 1356.
Inhalatorier 795—796.
Installatører 935.
Instrumentmagere 224—226, 228—229, 705—706, 785.
Isenkram 227, 535, 564, 936, 972, 1037, 1107, 1213, 1255, 1264, 1282—1283, 1378—1379.
Islandske Produkter 442, 571, 584—585, 1107, 1108—1109.
Isolering 561—562, 567, 975, 1230, 1283.
- Jernbaner** 13, 675, 678—679, 1113.
Jern og Staal 299—300, 477—478, 490, 720, 721, 838, 868, 877—878.
Jernstøbegods 824.
Jernstøbere 892, 1320.
- Kaffe** 221—222, 296—297, 568—569, 627—628, 656, 704—705, 904, 911, 917—918, 1110—1111, 1159, 1180—1181, 1200, 1209, 1278—1279.
Kaffebrønderier 1058, 1084, 1354.
Kaffevogne 964—965.
Kakkelovne og Komfurer 506—507.
Kalk 706—707, 743—745, 838—839.
Kaolin 477.
Kartoteker 422.
Kasseapparater 283—284.
- Kedelrensning** 497.
Kemikalier 297, 455, 513, 575, 717, 790—792, 1041, 1093, 1249, 1290, 1325.
Kemiske Fabrikker 297, 1090—1091, 1308—1309.
Keramik 688.
Kina-Japan-Varer 916—917, 1215.
Kirkeeffekter 668—669.
Kiropraktorer 835—837.
Kitler 1111—1112.
Kjoler 508, 932—933, 1158, 1217, 1234, 1241.
Kjolestoffer 350, 1224.
Klinikker 251, 269—271, 660, 673, 928, 974, 1186.
Klisterfabrikker 1103, 1119.
Klubber 695—696.
Klæde en gros 215, 217, 1328.
Klædefabrikker 389—391, 1079—1080, 1191—1192.
Knapper 305.
Knækbrød 1122.
Kollegier 629, 650.
Kolonial en gros 441, 607, 1191, 1194, 1282.
Kommissionsforretninger 865.
Konditorer 209, 367, 636, 931—932, 957, 986—987, 1299—1300.
Konfekturfretninger 1172, 1275—1276.
Konserver 444, 471, 861, 1193, 1264, 1265, 1266—1267, 1287, 1319.
Kontorartikler en gros 1195—1196.
Kontormøbler og Kontorinventar 1199—1200.
Kontrolforretninger 585—586, 1382.
Konvolutfabrikker 690—691.
Korkvarefabrikker 994—995.
Korn og Foderstoffer 487, 494, 590, 603, 613—614, 742, 1153, 1154—1155, 1173, 1244, 1370.
Korsetter 418, 1246.
Kreaturbindsler 1271.
Kreaturkommissionærer og Kreaturhandlere 852, 853, 855, 858.
Kreditforeninger og Hypotekforeninger 216, 294—295, 328, 328—329, 600—601, 646, 722—724, 779—781.
Krydderier 921.
Krydsfinér 663—664, 819, 1046.
Krølhaar 1129.
Kuglelejer 513—515.
Kul & Koks 99, 285, 305—306, 559, 793—794, 834, 1014—1015, 1024, 1184, 1307.
Kul- & Kokseksportører, Repræsentanter for 544.
Kulsyre 1181.
Kunstforlag 382, 772—773.
Kunstforretninger 204—205, 214—215, 257, 501, 1327.
Kunstdrejere 416—417.
Kuranstalter 380, 1091—1092.
Kurvemagere 208, 721—722.
Køkkenudstyr 323, 587.

Laase 1082.
 Laboratorier 648—649, 719—720, 748—749, 912.
 Lakker og Lakfernis 1036, 1038.
 Lakrids 1151.
 Laksehandlere 613.
 Landbrugsmaskiner 297—298, 1129—1130, 1195.
 Legetøj 285—286, 12021203, 1307—1308.
 Leverpostej 861—862, 863, 1050, 1377—1378.
 Ligkister 740, 1249—1250.
 Likørfabrikker 1105.
 Lim 821—822.
 Listefabrikker 685, 1286, 1295—1296, 1361.
 Litografi og Stentryk 573, 1124—1125, 1137, 1211—1212, 1215, 1236, 1278, 1313.
 Luftværktøj 771—772.
 Lysekroner 1029.
 Lyskopiering 730—732.
 Læder 280—281, 288, 349, 494, 802, 1177, 1292, 1340.

Madrasser 1318.
 Makaroni 667.
 Malermestre 477, 1161—1162.
 Mangfoldiggørelses-Apparater 1189, 1199—1200.
 Manufaktur 237, 237—238, 240, 267—269, 416, 632, 712, 897—899, 959—960, 970—971, 987, 1002, 1116—1117, 1118, 1158, 1164—1165, 1198, 1207, 1250, 1279—1280, 1309, 1367.
 Marzipan 941—942.
 Margarinefabrikker 763—765, 1091, 1153—1154.
 Maskinfabrikker 707—709, 784, 876—877, 941, 950, 985—986, 992—993, 1033, 1037, 1051, 1061, 1104, 1261, 1274—1275, 1320, 1322—1323, 1343, 1386.
 Maskinfabrikker, Artikler for 845—847, 1262.
 Maskinforhandlere 386—387, 554, 710, 1176, 1182.
 Maskinpakninger 497.
 Maskinsnedkerier 1026—1027, 1035—1036, 1273—1274, 1295—1296, 1301, 1307, 1364.
 Materialister 375, 1225—1226.
 Mejerier 1002, 1025, 1085—1086, 1088—1089, 1381—1382.
 Mejerier, Maskiner og Artikler for 547—548.
 Mel 1064.
 Metaller 659, 730.
 Metaltraadvarefabrikker 277, 546—547.
 Metalvarefabrikker 684, 1078, 1146, 1314, 1325—1326.
 Metalvarefabrikker, Artikler for 1042.
 Mineralvand 783—784, 1268—1269, 1298—1299, 1312.
 Modehandlere 252—253.

Modelsnedkere 1271.
 Motorcykleforretninger 1071, 1248.
 Motorer 127—128, 375.
 Mureremestre 927, 946—947, 948—949, 1029, 1044—1045, 1066—1067, 1086—1087, 1093, 1096—1097, 1259—1260, 1271, 1326.
 Musikhandlere 515.
 Musikinstrumenter 387—388, 510, 603, 735, 1385—1386, 1388.
 Musikundervisning 747.
 Mæglere 117, 450, 495—496, 496, 568.
 Mælkerier 213—214, 391—392.
 Møbelfabrikker 713, 1369.
 Møbelforretninger 215, 364, 499—501, 533—534, 563, 647, 674, 713, 821, 851, 895, 961—962, 973, 1291, 1333—1334.
 Møbelstoffer 330, 535.
 Møbler en gros 536, 978—979.
 Møllere 565—566.
 Mønstre 279.
 Mørtel 615—617.

Naalemagere 716.

Olie 301—302, 445, 459—461, 466, 495, 1329, 1332.
 Oliemøller 1063—1064.
 Olietøj en gros 1150.
 Oppresning af Klæder og Hatte 1317.
 Osteforretninger 276—277.
 Ostelagre en gros 733—734, 756.
 Osteløbe 458.
 Ovnbyggere 779.

Paalægsskæremaskiner 613.
 Pakhuse 463—464.
 Pakkasser 992.
 Pap 1117, 1175.
 Papir 210, 239—240, 304, 350, 359, 439, 442—443, 467—468, 596, 617—618, 644, 654, 662, 844, 860—861, 980—981, 990—991, 1149—1150, 1210, 1323—1324.
 Papæsker 532, 881, 1137, 1142—1143, 1146, 1186, 1187, 1192, 1193—1194, 1234—1235, 1236, 1297, 1298, 1314.
 Papæsker, Artikler for 1214.
 Paraplyfabrikation en gros 853.
 Parfume 264—265, 265—266, 316, 476, 714, 1212—1213, 1341—1342.
 Parykker 377.
 Patentbureauer 386.
 Pelsvarer 250—251, 635—636, 1256, 1334—1335.
 Pengeskabe 684, 1082.
 Petroleum 462.
 Pianoer 233—234, 521, 524, 971.
 Plisséforretninger 1106.
 Porcelæn en gros 747—748.
 Porcelænsfabrikker 213, 239, 995—997, 997—1000.
 Porcelæns- og Glasvareudsalg 235, 314, 851.

- Porcelænsmalerier og Porcelænsbrænderier 687—688.
 Presser 1040.
 Pressebureauer 467.
 Protokoller 401.
 Pudseartikler 960—961.
 Pølser 862—863, 863, 864.
- R**adiomateriel 130, 131, 717—718, 728, 832, 982—983, 1003, 1193, 1350—1351, 1362.
 Rammer 1293, 1327.
 Regnemaskiner 1245.
 Rejsebureauer 219, 310—311, 803.
 Reklamebureauer 734—735, 736—739, 802, 1244.
 Renholdningsselskaber 1131—1132.
 Restauranter 144, 196—197, 288, 307—308, 326, 348—349, 551, 602, 612, 614, 615, 641, 711, 801, 803, 813, 815, 822, 834—835, 913, 927, 932, 934, 982, 1200, 1229—1230, 1231, 1245, 1344—1345, 1353, 1363, 1364—1365, 1365—1366.
 Revision 1190—1191.
 Rideundervisning 194, 1345.
 Rygsække 1205.
 Røntgen 1291.
- S**adelmagere og Tapetsere 604, 1075, 1174.
 Sagførere 502, 890, 1167—1169.
 Salatfabrikker 857, 1012.
 Salt 435—436, 921, 1110.
 Sandblæserier 624.
 Sandkagebagere 786, 1348.
 Sanitetsartikler 298—299, 531, 539, 573—574, 752, 797—800, 856, 1237, 1242.
 Savværker 1139.
 Selskabslokaler 475, 686, 687.
 Senge og Sengeudstyr 324, 653, 1119, 1240, 1367, 1386—1387.
 Sennepsfabrikker 967, 1049, 1126.
 Signalanlæg 1050.
 Silkevarerudsalg 254—255, 314—315.
 Silkevarer en gros 241—242, 1134—1135.
 Skibsbundfarve 448, 481—482, 1179.
 Skibsbygning, Artikler for 1189.
 Skibsofhugning 1022—1023.
 Skibsprovianteringshandlere 487, 497—498, 1331.
 Skibsværfter 123—130, 1103.
 Skilte 627, 658, 1050.
 Skindhandlere 1312—1313.
 Skinker 926, 1010—1011.
 Skjortefabrikker 672, 1135—1136, 1235—1236, 1289.
 Skoler 528, 555, 629, 634, 638—640, 885, 887.
 Skotøj 202, 254, 278—279, 311—313, 374—375, 690, 936—937, 959, 967—968, 975, 976, 993—994, 1011, 1048, 1048—1049, 1080, 1088, 1125, 1284, 1286, 1323.
 Skotøjsfabrikker, Artikler for 1060, 1061.
 Skrivemaskiner 329—330, 1156.
- Skrivemaskinetilbehør 753—754.
 Skrædere 361—362, 362—364, 414, 503, 965—966.
 Skærver 1021—1022.
 Skønhedspleje 323, 529, 1173.
 Slagtere 302, 1187—1188, 1294—1295, 1300—1301, 1330, 1385.
 Slagterier 203, 804—805.
 Sliberier 860, 1282.
 Slibere, Artikler for 1310.
 Smede 625—626, 1001, 1144, 1201, 1267, 1315, 1352.
 Smør 450—454, 471—472, 754—755, 1222, 1348, 1360.
 Snedkere 378, 521, 854, 1191, 1265, 1266, 1272, 1295—1296, 1303.
 Snørebaand 850—851.
 Soigneringsanstalter 1047, 1339—1340.
 Spareinstitutioner 886.
 Sparekasser 423—425, 636—638.
 Speditører 455—457, 483—484, 484, 487, 488, 496, 894, 942—943.
 Spillekort 207—208.
 Spiralbor 1272.
 Sportsrekvisitter 425, 542.
 Sprogundervisning 285.
 Staal møbler 1195, 1269, 1281.
 Staalrør 1019.
 Staalvinduer 926.
 Staver 974.
 Stearinlysfabrikker 958.
 Stempelfabrikanter 262—263.
 Stenhuggere 1099.
 Straahatte 1076.
 Strømper, Forfødning af 619.
 Strømpefabrikker 681.
 Støvugemaskiner 303.
 Sukkerraffinaderier 186—190, 1103.
 Sukkervarefabrikker 1144—1145, 1293—1294, 1320—1321.
 Svampe 202—203.
 Svin slagteri produkter en gros 858, 859—860.
 Svovlsyrefabrikker 479—480.
 Sygekasser 840—841.
 Sygeplejeartikler 235—236, 305, 983, 1342.
 Symaskiner 220, 597.
 Sæbefabrikker 680—682, 1096.
 Sække 1205.
 Sølvsmede 267, 1064—1065, 1351.
 Sølvvarefabrikanter 215, 376, 540, 589—590, 683, 1374.
- T**agpap 742—743, 1238—1239.
 Tægsmelterier 823.
 Tandhjul 1051, 1056.
 Tandlæger, Artikler for 273—274, 757, 1242.
 Tandteknikere 1374, 1376, 1380.
 Tapetfabrikker 279.
 Tarmrenserier og Tarmhandlere 1220, 1237, 1238, 1253.
 Teatre 368—372, 473—475, 694, 813.

Te en gros 257, 427, 620.
 Teglværker 566—567, 810.
 Teknisk-kemiske Fabrikker 819.
 Tekstil-Industri 643—644, 1310—1311, 1335.
 Telefonmateriel 693, 1206.
 Telefonrensning 306—307.
 Telegrambureauer 414.
 Tennisbaner, Anlæg af 1204.
 Terrakotta 772—773.
 Toiletartikler en gros 360, 690.
 Trikotage 236, 400, 444, 543, 634, 636, 681, 682, 702—703, 732, 1166—1167.
 Træ- og Finérhandlere 949, 1345.
 Trælast & Tømmer 308, 845, 929—930, 940, 1013, 1030—1031, 1301, 1318, 1325, 1338, 1358—1359, 1387.
 Trælastagenter og Trælast en gros 302, 356—358, 538, 569—571, 750—751, 794, 888.
 Træsko 740.
 Trævarer en gros 968—969.
 Tvebakker en gros 1031.
 Tæpper 200—201, 900—901, 905.
 Tømrermestre 925, 1068—1069, 1072—1073, 1080—1081, 1114, 1115—1116, 1262—1263, 1302—1303, 1306, 1357, 1369—1370.
 Udstillinger 718—719.
 Ugeblade 399.
 Uniformer & Livréer 382.
 Ure en gros 404.
 Urmagere 281, 703.
 Urmagermestre 376.

Ure og Urfurniture en gros 1169.
 Urtekræmmere 541, 685, 911, 1188, 1192, 1241, 1251, 1257—1258, 1302, 1343, 1350.
 Vaaben 47, 48, 231, 542.
 Vagtselskaber 74—76.
 Varehuse 1247—1248, 1280, 1349—1350.
 Varme- og Ventilationsanlæg 833—834, 1196—1197, 1353.
 Vaskerier 908—909, 1071, 1078, 1092, 1146—1147.
 Vekselerere 177—183, 235, 314, 728.
 Viktualiehandlere 254, 1330—1331.
 Vildt, Import en gros 622—623.
 Vinduestætning 203.
 Vinduesudstysartikler 1332.
 Vinhandlere 411, 463, 504, 508—509, 517, 522, 541, 564—565, 566, 592, 732—733, 759, 774, 925, 1071, 1282.
 Vinstuer 227, 641.
 Vognmandsforretninger 488, 822—823, 856, 922—923, 962, 1009—1010, 1011—1012, 1094—1095, 1134, 1179—1180, 1180, 1185, 1202, 1221, 1227, 1233, 1286, 1305, 1315—1316, 1366—1367.
 Vægbeklædning 1090.
 Vægte 1021.
 Værktøj 773—774, 954, 1042, 1096.
 Værktøjs- & Maskinforretninger 414—415, 851—852.
 Væverier 209, 1017, 1072, 1253—1254.
 Vævestuer 1210.
 Æg en gros 859, 1143—1144, 1319—1320.

RETTELSER OG TRYKFEJL

23, 10. L. f. o. hvori, læs i hvis Amt.
 29, 4. L. f. o. 1890, læs 1898.
 67, Portrætterne af Griffenfeldt og Struensee *byttes om*.
 85, 11. L. f. n. Damperne, læs Dampmaskinerne.
 117, ned. Portr. Schvitzer, læs Svitzer.
 178, Bill.-Underskriften I. S., læs J. S.
 179, nederste Bill. Underskrift Mørcks, læs Mørchs.
 233, øverste Bill.-Underskrift Pianoportefabrik, læs Pianoforteforretn.
 246, Bill.-Underskriften og L. 8 f. n. Schultz, læs Schuldt.
 289, Bill.-Underskrift Nytorv, læs Gl. Torv.
 327, 4. L. f. o. Danmark, læs Danmark A/S.
 327, 12. L. f. o. Landsretssagfører, læs Landsretssagførerne.

330, L. 15 og 16 f. o. *ombyttes*.
 370, Portræt af Økonomiinspektør H. C. Nielsen, læs Chr. F.
 442, 18. L. f. n. Kjærsgaard, læs Kjersgaard.
 526, 5. L. f. n. Bisiddere, læs Meddommere.
 612, Bill.-Underskr. Krogh, læs Krog.
 711, 8. L. f. o. Stimming, læs Stimmung.
 861, Bill.-Underskriften Tingvad, læs Thingvad.
 916, Portr. af Hansen og Nissen er i en Del af Oplaget *byttet om*.
 961, 13. L. f. o. Larsen, læs Lassen.
 1036, Bill.-Underskriften W. M. Brockhuus, læs V. M. Brockhuus.
 1163, 15. L. f. n. Thusen, læs Thuren.
 1186, Bill.-Underskr. Ipsen, læs Ibsen.
 1299, 3. L. f. n. olieførede, læs oliefyrede.

