



Danskernes Historie Online

Danske Slægtsforskeres Bibliotek

Dette værk er downloadet fra Danskernes Historie Online

Danskernes Historie Online er Danmarks største digitaliseringsprojekt af litteratur inden for emner som personalhistorie, lokalhistorie og slægtsforskning. Biblioteket hører under den almennyttige forening Danske Slægtsforskere. Vi bevarer vores fælles kulturarv, digitaliserer den og stiller den til rådighed for alle interesserede.

Støt Danskernes Historie Online - Bliv sponsor

Som sponsor i biblioteket opnår du en række fordele. Læs mere om fordele og sponsorat her: <https://slaegtsbibliotek.dk/sponsorat>

Ophavsret

Biblioteket indeholder værker både med og uden ophavsret. For værker, som er omfattet af ophavsret, må PDF-filen kun benyttes til personligt brug.

Links

Slægtsforskernes Bibliotek: <https://slaegtsbibliotek.dk>

Danske Slægtsforskere: <https://slaegt.dk>

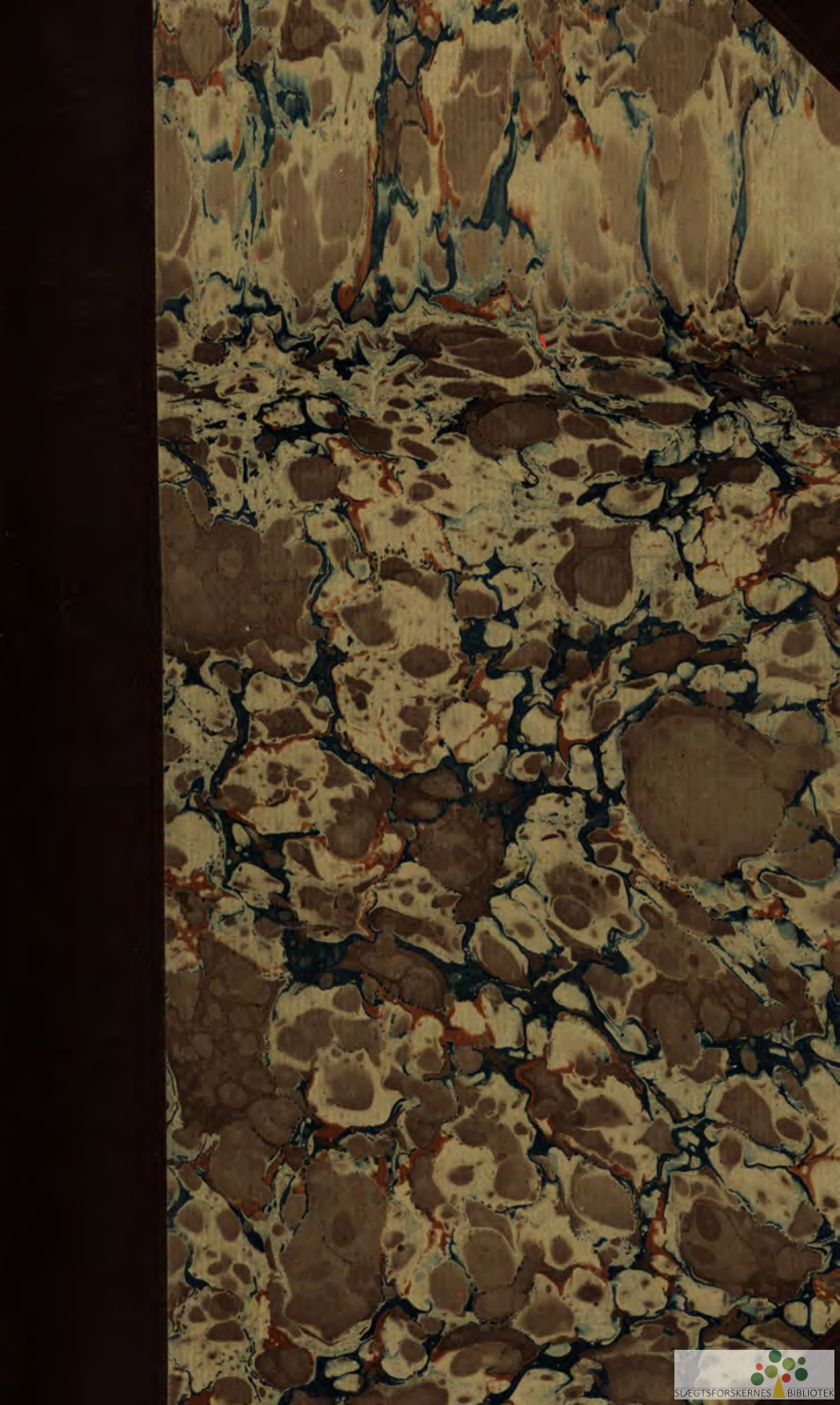

DANMARKS AMTER OG DERES MÆND

Redigeret af
OSVALD OSVALD
under Medvirkning af Videnskabsmænd,
Fagfolk og stedlige Medarbejdere ·



Bindet om København
III. Del

AKTS. HAFNIA HANDELSFORLAGET · KØBENHAVN
MCMXXXVI



P. Rønberg.

A/S Oluf Rønberg, der har til Huse i Ejendommen Nørre Voldgade 48, er startet som personligt Firma i 1899 af Grosserer Oluf Rønberg, der ledede Virksomheden med stor Dygtighed til sin Død i 1931. I 1933 er Firmaet overgaaet til et Fa-



C. V. Jernert.

milieaktieselskab under Ledelse af Direktør P. Rønberg og Direktør, cand. polit. C. V. Jernert. Firmaet har fra første Færd drevet Importforretning i Jern- og Staalbranchen og fører — under normale Forhold — et stort Lager af alle Jernmaterialer, der har Tilknnytning til saavel Industriens som Smede- og Bygningshaandværkets Behov. Lagerpladsen, der hidtil har været paa Frederiksborgvej, bliver i Begyndelsen af 1936 flyttet til en over 2 Tdr. Land stor Grund i Titan-gade, hvor Firmaet i Øjeblikket har en fuldt moder-



Eksteriør fra A/S Oluf Rønberg, Nørrevold 48.

ne Lagerplads med Lagerrum under Opførelse. A/S Oluf Rønberg beskæftiger alt efter Aarstiden mellem 50—100 Mennesker. — — —

Københavns Kurvemøbel-fabrik, Teglgaardsstræde 4-8, blev startet i 1907 af Fabrikant G. Frickenmeier. I 1920 overtog den nuværende Indehaver J. Bacina Firmaet, der fremstiller alle Slags Kurvemøbler af Søgræs, Spanskrør eller Pil efter egne eller Kundernes Tegninger og Ønsker. Specialitet



Eksteriør fra Københavns Kurvemøbel-fabrik.

er Spanskrørmøbler. Alt, hvad der udgaar fra Fabriken er Haandarbejde, og fremstillet af faguddannede Folk. Salget foregaar baade en gros og en detail i Teglgaardsstræde 4, hvor der findes største Udvalg af alle Slags Kurvemøbler og Kurvevarer, lige fra enkle Ting til de mest kunstnerisk udførte Møbler. — — —

Ifølge Rigsdagstidende 1850 maatte jyske Bønder op mod Midten af forrige Aarhundrede betale 8—15 % i Rente af deres Laan. Det er herefter forstaaeligt, at vor Rigsdag paa jydsk Initiativ kom



Østifternes Kreditforening.

til at beskæftige sig med Kreditforeningsproblemet (efter tysk Forbillede) allerede i sin første Samling. Resultatet blev Loven af 20. Juni 1850 (de danske Kreditforeningers „Grundlov“).

Princippet er, at det umiddelbare Forhold mellem Kreditor og Debitor ophører. Debitorerne indgaar i Kreditforeningen, over for hvilken de forskriver sig med Ansvar baade for eget og for Fællernes Laan („solidarisk Ansvar“). Foreningens Ledelse udbetaler Laanene ikke i Kontanter, men i rentebærende Kasseobligationer, som Laantagerne kan sælge paa Børsen. Kreditor fritages for Pantets Vurdering og senere Eftersyn af det, idet begge Dele varetages af Kreditforeningen, og Kasseobligationerne udstedes saa smaa (helt ned til 100 Kr. og derunder), at selv den mest beskedne Kapitalist har Adgang til at anbringe sine Midler i fast



*Axel B. Lange, M. L.,
Fmd. f. Repræsentantskabet.*

Ejendom. Foreningerne ledes af Laa-
nerne selv, idet disse
i Distrikter vælger
Taksationsmænd og
Repræsentanter. De
sidstnævnte vælger
Direktionen, udøver
en vis kontrollerende
Myndighed og giver
Indstilling om Stør-
relsen af nye Laan



*Hugo Lundsteen,
Direktør.*

m. m. Direktionen ansætter Laanet, der ikke maa overstige 60 % af Vurderingen.

Allerede inden Forelæggelsen af Lovforslaget og tildels i Samarbejde med dets Fædre havde sjællandske Storagrarer og prominente Københavnerne med Professor i Skovbrug J. F. Hansen i Spidsen udsendt Indbydelse til Dannelse af en „Creditforening af Grundejere i Sjællands Stift“, og den 6. December 1851 blev Foreningens Statutter stadfæstet af Indenrigsministeriet. Kort efter at Foreningen havde begyndt sin Virksomhed, fik den fra nærliggende Landsdele Anmodning om at udvide sit Omraade. I 1852 udvidedes det med Lolland og Falster, to Aar senere kom Fyn med. Omraadets Udvidelser gav Navneforandringer — „Creditforeningen af Grundejere i Sjællands og Lolland-Falsters Stifter“, siden „i de danske Østifter“. I 1915 forkortedes Navnet til „Østifternes Kreditforening“.

I Foreningens første Direktion var nævnte Professor Hansen, der med Rette kaldes Foreningens Stifter, Formand. Hans Meddirektører var Overretsprokurator (senere Nationalbankdirektør) S. F. C. Nyholm og Grosserer P. A. Halkier. — Foreningens ældste

Kasseobligationer udstedtes til 4 %, der i Løbet af et Par Maaneder opnaaede en officiel Kurs af omkring 96, hvilket svarer til en effektiv Rente af 4,17 % p. a. Herudover maa Debitor betale et beskedent Bidrag til Reserve- og Admini-



*Gunnar Hall,
Direktør.*



*Erik Krag,
Direktør.*

strationsfonden, som dog ikke kan bringe den effektive Rente op til $4\frac{1}{2}$ %. (De jydsk Obligationer opnaaede paa det nærmeste samme Kurs. Sammenligner man dette Resultat med de ovennævnte 8—15 %, har man et godt Billede af Kreditforeningernes Betydning for Laansøgerne).

I Aarenes Løb har Kasseobligationernes Rente — under Hensyn til Pengemarkedet — været nede paa 3 % og saa højt oppe som $4\frac{1}{2}$ og 5 %, sidstnævnte Sats dog kun for Landbrugspanters Laan.

I Aarenes Løb har Østifternes Kreditforening set ikke saa faa Kollegainstitutter opstaa, med hvilke den deler Omraade. Alligevel har Østifternes Kreditforening hævdet Førerstillingen, dens aarlige Udlaan har i de senere Aar udgjort cirka 25 % af samtlige 12 Kreditforeningers Udlaan.

Kreditforeningens Vækst belyses af følgende Data: I dens første

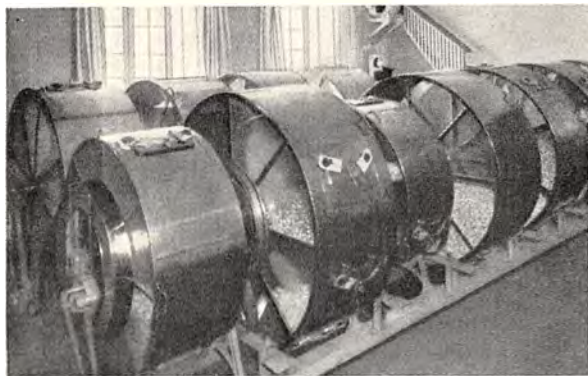

Lykkekehjul med Kasseobligationer.

Termin — December 1851 — gav den 262 Laan til ialt $1\frac{1}{2}$ Million Kroner. Efter 25 Aars Forløb var det samlede Udlaan 78 Millioner Kroner fordelt paa 9089 Laan; efter 50 Aar $272\frac{1}{2}$ Million Kroner med 20687 Laan. — Den 1. Januar 1935 havde Foreningen 86425

Laan med Hovedstol (oprindeligt Laan) 1,419,959,300 Kroner og Restgæld 1,248,775,814 Kroner; de cirkulerende Kasseobligationer udgjorde 1,248,987,000 Kroner fordelt som følger: 1,078,800 Kroner 3 % — 71,409,300 Kroner $3\frac{1}{2}$ % — 485,736,200 Kroner 4 % — 657,869,400 Kroner $4\frac{1}{2}$ % — 32,893,300 Kroner 5 %.

Direktionen bestaar nu som oprindeligt af 3 Medlemmer, nemlig en retskyndig, en landbrugskyndig og endnu et Medlem. I 1927 fastsattes, at en af Direktørerne skal være bygningskyndig. Som Direktionens Formand har efter Professor Hansens Død følgende Mænd fungeret: Overretsprokurator Herforth, Overretssagfører P. G. C. Jensen (siden Højesteretssagfører), Overretssagfører Tetens, Overretssagfører Grev Reventlow.

I Direktionen sidder nu (1935) Højesteretssagfører, Kaptajn Erik Krag, fhv. Birkefuldmægtig, cand. juris H. Lundsteen og fhv. Proprietær cand. juris Gunnar Hall. Repræsentantskabets Formand er Landstingsmand, Købmand Axel B. Lange. — — —



*Maggie Huulstrøm,
Danselærerinde.*

Carlsens Institut for moderne Danseundervisning har til Huse i Vester Voldgade Nr. 12.

Danssemester Carlsen fattede tidligt Lyst og Interesse for Dans og begyndte allerede som nitten-aarig (i 1917) at



*Carl G. V. Carlsen,
Danssemester.*

undervise i Dans i forskellige Provinsbyer. Carlsens Debut som Danselærer i København foregik i Periferien, nemlig i Røde Kro paa Amager og i Carlsberg-Pavillonen paa Strandvejen, men sit egentlige „Gennembrud“ fik han, da han i 1919 startede de saakaldte Jazz-Lektioner i Koncertpalæets store Sal hver Lørdag Eftermiddag. De var Forløberen for Te-Dansen paa Restauranterne. Tidligere underviste Carlsen mest i amerikansk Facon, nu underviser han fortrinsvis i den engelske Stil, der siges at være den „stiligste“. Institutet underviser i gammeldags Dans, moderne Dans, Sportsdans, Ballet, Plastik, Akrobatik, Karakterdans, Motionsdans og Stepdans, og holder sig stadig à jour med Nyhederne indenfor hvert Fag. Carlsen har excelleret i at komponere Danse, blandt andet har han i Amerika komponeret den yndefulde „Cubalero“, der indbragte ham første Præmie som den bedste nye Dans



Præmie: Blackpool 1935.

i England i 1935. Carlsen og Frue har endvidere vundet tredje Præmien for Tango ved Verdensmesterskabsturneringen i Blackpool i 1935. Institutet underviser ca. 3000 Elever om Ugen. —



Privatundervisningslokalet V. Voldgade 11.

Firmaet Einar A. Pedersen, Vester Voldgade 17, er startet i 1910 med Lokaler i Gothersgade 21, men flyttede i 1931 til større, moderne Lokaler i Corners Ejendom. Virksomhedens Speciale er Uniformskrædderi, men har ogsaa Afdelinger for almindeligt Skrædderi og Herrelingeri.

Som Leverandør til en lang Række førende danske Firmaer indenfor Industri, Hotelvirksomhed, Forlystelsesetablissemeter, Stormagasiner etc. har Virksomheden erhvervet den Erfaring, der skal til paa dette specielle Omraade. — — —

I Aaret 1917 købte Direktør Carl Jørgensen Ejendommen, Vester Voldgade 17 og 17 A, og erhvervede i de følgende Aar Naboejendommene Vester Voldgade 13 og 15 og Studiestræde 42 og samlede det hele under Aktieselskabsform, nemlig A/S Vester Voldgade 17. Ejendommene blev erhvervede i den Hensigt at nedrive Bygningerne og i Stedet opføre et nyt tidssvarende og moderne indrettet Hotel, men den Gang gældende Huslejelov, der forbød al Opsigelse af Lejerne, udsatte Byggearbejdet indtil 1930. Det viste sig imidlertid umuligt paa den relativt lille Grund at skabe et tilstrækkeligt tidssvarende Hotel. Man opførte i Stedet den nuværende stilfulde Forretningsbygning „Corners“,



„Corners“, V. Voldgade 17.

der stod færdig til Indflytning i 1931. Bygningen indeholder i Stuen Butikker og et Restaurationslokale med tilhørende Rum. Etagerne er udlejet til Kontorer og Forretninger af forskellig Art, og i Manzardetagen er indrettet en stor Dansesal, der er udlejet til Danse-skole. Alt er moderne indrettet med lydæmpende Etageadskillelser og Skillerum mellem de forskellige Kontorer. Facaden er beklædt med Stenemaille, hvilket Materiale ogsaa er anvendt til Beklædning indvendig paa Trapperum, Toiletrum og andre Steder. Manzardetagen er beklædt med Kobber. Grunden har et Areal paa 548 Kvadratmeter. Udgifterne ved Opførelsen af Bygningen har andraget ca. $\frac{3}{4}$ Mill. Kr.

Ved Opførelsen af denne Bygning blev Aktieselskabet omdøbt til „Ejendomsaktieselskabet Corners“, hvis Bestyrelse bestaar af Direktør Carl Jørgensen, Formand for Hotelværtforeningen for Danmark, hans Søn, Direktør Ejler Jørgensen, og Landsretssagfører Poul Lindboe. Tegningerne til den opførte Forretningsbygning blev udført af Arkitekt W. Marke. — — —



*H. J. Erichsen,
Civilingeniør.*

Firmaet Internationalt Bureau, Vester Voldgade 17, blev stiftet i 1870 af Fr. Wolff og beskæftigede sig dengang med de saakaldte „Eneretsbevillinger“. Internationalt Bureau blev i 1888 overtaget af Civilingeniør Peder Hofman-Bang, som



*A. Hofman-Bang,
Civilingeniør.*

derefter drev denne Forretning videre som Kommissionsforretning og som raadgivende Ingeniørvirksomhed vedrørende Opnaelse af Eneretsbevillinger paa Opfindelser og Beskyttelse af Varemærker. I Aaret 1895 blev Civil-Ingénieur Ernest Boutard optaget i nævnte Firma, hvorefter Virksomheden førtes videre under Navnene: „Internationalt Bureau“ og „Hofman-Bang & Boutard“, men Firmaet beskæftiger sig nu udelukkende med alt vedrørende Beskyttelse paa den industrielle Ejendomsrets Omraade (d. v. s. hovedsageligt med Patenter, Varemærker og Mønstre) saavel her i Landet som overalt i Udlandet. I 1924 blev Ingénieur, cand. polyt. H. J. Erichsen og Ingénieur Ax. Hofman-Bang optaget i Firmaet. I 1932 afgik Ingénieur E. Boutard ved Døden, og i 1934 afgik Ingénieur P. Hofman-Bang ved Døden, og Firmaet fortsatte med H. J. Erichsen og A. Hofman-Bang som eneste Indehavere. — — —

Preben Nielsens Danse-Step-Gymnastikinstitut i „Corner“, Vester Voldgade 17, blev startet i 1931 og maatte Gang paa Gang ud-

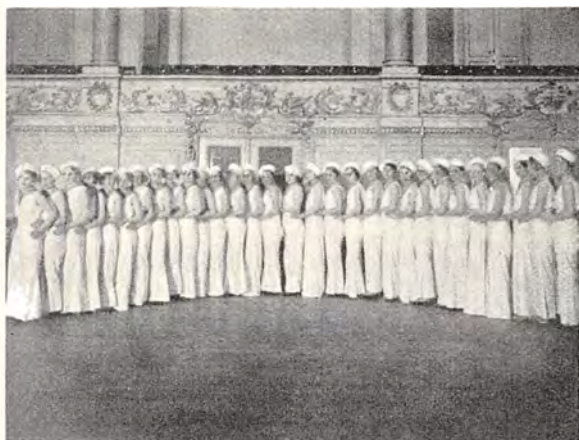

Preben Nielsen med Partnerske, Fru Elisabeth Nielsen, og et Hold i Step-Dancing.

vide, saaledes at Instituttet i 1935 maatte have Undervisning 3 Steder. I 1936 flytter Instituttet derfor til Manzardetagen i Richs Ejendom Raadhuspladsen 16. Lokalerne, der vil blive de største private her i Byen, vil blive specielt indrettet til et moderne Dansegymnastikinstitut, med store lyse Omklædningsrum, Brusebade o. s. v. Salen er 232 Kvadratmeter.

Undervisningen omfatter moderne Selskabsdans, Ballet, Plastik, Akrobatik, Step-Dancing, Scenedans, moderne Kvindegymnastik, og sker under personlig Ledelse af Preben Nielsen, assisteret af exam. Ballet- og Danselærerinde, Fru Grete Arndt (Medlem af D.R.) og exam. Lærerinde, Fru Elwin-Jensen. Instituttet paatager sig ogsaa Uddannelse af Lærere og Lærerinder i ovennævnte Fag. Preben Nielsen, der hvert Aar foretager Studierejser til Udlandet for at se paa Nyheder, er Dipl.-Medl. af Danse Ringen og Dipl.-Medl. af Proffesseurs de Danse et Danseurs Professionels. — — —



*Chr. Fode, R. p. p.,
Grosserer.*

Firmaet Chr. Fodes Virksomhed som Radiogrossist begyndte i Radioens allerførste Dage, og Firmaet var blandt de Pionerer, der gennem Ryvang Radio paa egen Bekostning udsendte de første Underholdningsprogrammer til Lytterne i Danmark. Paa Grund af de senere Aars Restriktioner har det været nødvendigt, at Virksomheden efterhaanden er gaaet over til at omfatte saa godt som udelukkende Salg af danske Varer, og Omsætningen har i de senere Aar omfattet ca. 15 % af samtlige Radioapparater, der sælges i Danmark. Virksomheden drives kun en gros. Foruden Radioafdelingen har Firmaet Import og Fabrikation af Cykler og Cykledele. Der beskæftiges i Firmaet udelukkende ved Handelsvirksomhed ca. 35 Personer. — — —



*Erik W. Mørch,
Vekselerer.*

I Løngangsstræde 16 har Medlem af Fondsbørsen, Vekselerer Erik W. Mørch, placeret sit Forretningslokale med Basis i det nye Forretningskvarter, som har rejst sig som Afløser af de gamle Huse.

Vekselerer Mørch, der har en grundig bankmæssig Uddannelse — blandt andet fra Landmandsbanken og Bikuben — tog i 1906 Vekselmæglereksamen. Det var sidste Gang denne Eksamen blev afholdt. Vekselererne har nu helt overtaget de Forretninger, der tidligere var Vekselmæglernes Speciale. — — —

Firmaet Kai & Knud Petersen, Skrædderi og moderne Herrekonfektion, Løngangstræde 21, blev grundlagt i 1897 af Grosserer Frederik Petersen, der i Landemærket paabegyndte Fabrikation af færdig Herrekonfektion. I 1912 begyndte Firmaet Fabrikation af Skindbeklædning, og oprettede Firmaet Dansk Skindbeklædningsfabrik. I 1916 blev Fabrikation af Arbejdstøj optaget. I 1933 afstod Grosserer Frederik Petersen sin Arbejdstøjsfabrik og overdrog sin Konfektionsfabrik og Dansk Skindbeklædningsfabrik til sine Sønner Kai og Knud Petersen. Firmaet driver nu Specialfabrikation af fineste Herrekonfektion. — — —



*Fr. Petersen,
Grundlæggeren.*

A/S Sagførernes Auktioner er oprettet i 1903 af en Kreds af københavnske Sagførere. Formaalet var Realisation og Salg af Dødsboer, idet det var Ønsket at indføre sunde reelle Forhold indenfor Auktionsvæsenet. Virksomheden havde indtil 1909 til Huse i Admiralgade, men har nu Bopæl i Farvergade 6. Aktieselskabet realiserer Møbler, Indbo, Malerier og Bogsamlinger. Bestyrelsens Formand er Højesteretssagfører H. H. Bruun og Direktør er Asger Bruhn. — — —



Interior fra A/S Sagførernes Auktioner.

Dansk Slipsfabrik, Farvergade 6—10, blev grundlagt 1919 af Søren Skifter, der fik sin første Uddannelse i Manufakturbranchen i Provinsen og som efter en Udenlandsrejse for at sætte sig ind i Fabrikationsmetoder startede sin egen Virksomhed. Søren Skifter begyndte straks at arbejde paa saavel Indsom Udland og eksporterede til forskellige Lande, hovedsagelig Skandinavien og Randstaterne til hvilke Firmaet nu har en betydelig Eksport. I 1932 oprettedes en Specialfabrik for Fabrikation af Gamascher, den første af den Art her i Landet og 1934 en Specialfabrik for Tilvirkning af Flipper, paa hvilket Omraade det lykkedes at fremstille et Fabrikat, der staar fuldt paa Højde med det bedste af Udlandets. Ialt beskæftiges ca. 125 Personer i Virksomheden. — — —



*Søren Skifter,
Fabrikant.*



*S. Michelsen,
Direktør.*

Firmaet Hermann Raffel A/S, Farvergade 15, blev stiftet i 1869 af Hermann Raffel med Agentur i Klædevarer, men gik ret hurtigt over til Metalvarer. Hermann Raffels Søn Alfred Raffel, blev ansat i Firmaet i 1903. I 1906 blev han Medinde-



*Alfred Raffel,
Direktør.*

haver og fra 1920—1928 administrerende Direktør for samme Selskab. I 1928 stiftede Alfred Raffel sammen med Direktør S. Michelsen, der fra 1884 havde været knyttet til den Raffelske Virksomhed, en Kommissions- og Agenturforretning for større udenlandske Firmaer samt en gros Forretning i Isenkram, Metaller, Traadvæv og Nordiske Kabel- og Traadfabriker, Middelfarts, Produkter. Virksomheden har Eneforhandlingen for Hærens Krudtværks Civilprodukter og har formidlet Leverancer til Stats- og Privatbaner, Hær og Flaade samt været virksom ved Dannelsen af det Konsortium, der overtog Opførelsen af Lillebæltsbroen. — — —

Firmaet Tutein & Koch, Farvergade 8, blev stiftet af Ingeniør P. A. Tutein og Ingeniør, cand. polyt. K. V. Koch i 1909. Forud havde begge Stifterne arbejdet i Branchen. Ingeniør Tutein oprettede i 1905 en Lyskopieringsanstalt under Navnet Atelier Tutein og optog i 1908 Grosserer Kjeld Lassen som Kompagnon. Ingeniør Koch etablerede i 1908 i Kompagniskab med Ingeniør J. C. V. Christensen en lignende Virksomhed under Navnet Atelier Express. Det var økonomiske Betragtninger, der førte de to Firmaer i Forhandling med hinanden. Forhandlingerne førte til, at Virksomhederne blev slaæet sammen med Ingeniør Tutein og Ingeniør Koch som Indehavere, medens Grosserer Lassen og Ingeniør Christensen udtraadte. I 1919 udtraadte Ingeniør Tutein af Firmaet Tutein & Koch efter venskabelig Overenskomst. I 1923 købte Ingeniør Koch Ejendommen Farvergade 6—8, hvor Virksomheden nu beslaglægger hele Fjerdesalen og desuden forskellige Hjælpelokaler i andre af Bygningens Etager, blandt andet har Ingeniør Koch sit Privatkontor paa 1. Sal. Virksomheden beskæftiger et Personale paa 45—50 Personer.

I 1917 blev der oprettet en Filial i Odense under Navnet Odense Lyskopieringsanstalt. Den medindehaves og administreres af det gamle ansete litografiske Firma Hagen & Sørensen.

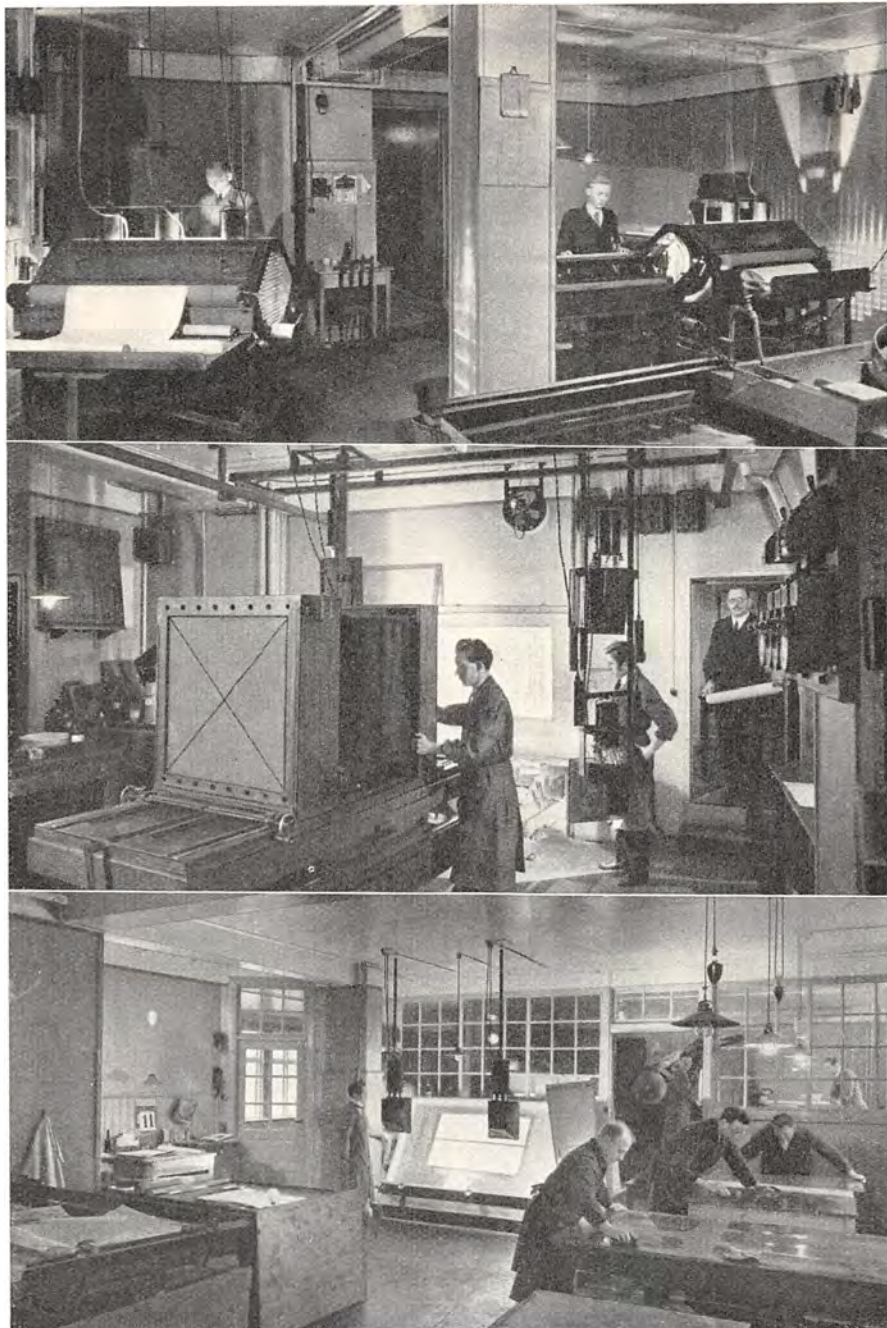

Forskellige Interiører fra Firmaet Tutein & Koch.

I 1918 blev en Filial oprettet i Aarhus under Navnet Aarhus Reproduktionsanstalt. Denne Filial blev senere sammensluttet med en af

Firmaet Atelier Elektra i Aarhus oprettet Filial, men i 1922 solgte Tutein & Koch sin Andel af Filialen til Ingeniør, cand. polyt. L. Karkov. — — —

Strøyer & Mørck A/S er grundlagt af Grossererne Ch. Strøyer og

E. Mørck for ca. 50 Aar siden, og havde da til Huse paa Købmagergade 50. Firmaet førte hovedsagelig Silkevarer og Trikotage og havde en meget stor Import fra Udlandet og blandt andet Filial og Indkøbskontor i New York. I 1928 blev



Firmaets Ejendom, Farvergade 17.



Charles Strøyer, R., Grosserer.

Firmaet forenet med Firmaet Andreas Erichsen & Co. og flyttede samtidig til sidstnævntes Ejendom Farvergade 17, hvor det fortsattes under Navnet Strøyer & Mørck A/S under Ledelse af Direktør I. W. Gotfredsen. Firmaet har specialiseret sig indenfor Trikotagebranchen og forhandler hovedsagelig Strømper og Handsker og har desuden en stor Fabrikation i Baby-Konfektion og -Trikotage under det kendte Mærke „Teddy“.

Firmaet forhandler sine Varer til alle Detaillister Landet over, og har en stor Eksport til Sverige, Norge, Færøerne og Island. — — —

Firmaet Valdemar Hommel, Lavendelstræde 5—7, blev grundlagt i 1864 af Peter Haureberg i Frederiksberggade 26, hvor han oparbejdede en meget stor Kolonialforretning en gros og en detail.

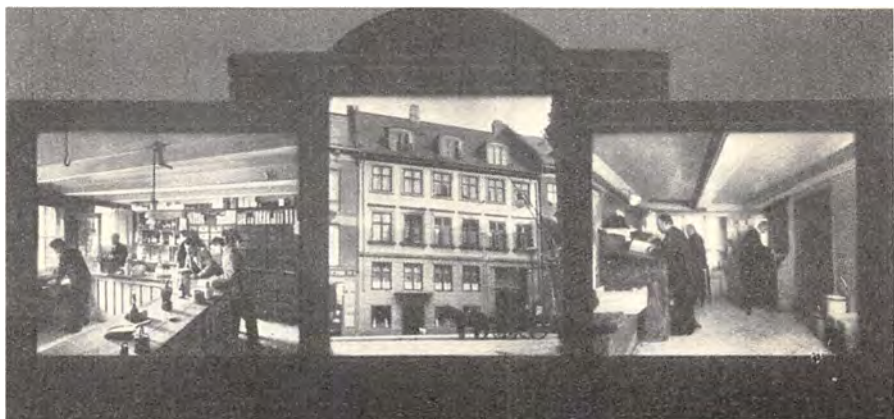

Peter Haureberg, Frederiksberggade 26.

I 1883 begyndte den nuværende Indehaver, Valdemar Hommel, som Lærling i Forretningen. Efter 25 Aars Forløb — i 1908 — begyndte Hommel en selvstændig Virksomhed i Fortsættelse af den Branche, hvori han havde arbejdet og som nu eksisterer i Lavendelstræde 5—7, i lidt ændret Form, idet Tidens Udvikling krævede, at man optog Vinimport og Fabrikation af danske Frugtvine.

I Ejendommen i Lavendelstræde 5 og 7 har der i de sidste 3 Generationer Schmidt været Brændevinsbrænderi. Ejendommen ejes nu af Grosserer V. Hommel. — — —

Martin Pedersens Osteforretning en gros blev etableret af den nuværende Indehaver i 1908 i smaa Forretningslokaler i Koldinggade. To Aar senere flyttede Virksomheden til Aarhusgade 22.

I Begyndelsen blev der kun beskæftiget — foruden Ejeren og hans Hustru — een Kusk. I 1922 flyttede Forretningen, der nu beskæftiger en Bogholder, en Lagerforvalter og en Lagerarbejder samt 3 Handels-



*Firmaet Valdemar Hommels Ejendom
Lavendelstræde 5—7.*



Grosserer Martin Pedersen og Firmaets Biler.

chauffører til Kattesundet 12 med Lager saavel der som i Larsbjørnsstræde og Købbyen. — — —

De sidst omhandlede Gaders Navne er afledt af forskellige Bygningsværker, der laa paa dette Terræn i gammel Tid, saaledes bærer Løngangsstræde sit Navn efter en i 1668 nedbrudt Løngang til Slottet. Farvergade er opkaldt efter Det kgl. Farveri, som laa her i det 16. Aarhundrede og endelig har Lavendelstræde sit Navn efter de Haver, som fandtes her i det 17. Aarhundrede. — — —



Pakhusejendommen i Sydhavnen og en Lagerkælder.

Firmaet Peter Jensen, Hestemøllestræde 6, har Sæde i København, Rudkøbing og Svendborg og driver en gros Handel med Ost i Ind- og Udland. Indehaver er Grosserer Jens Peter Wadum Jensen.

Reklame-Bureauet Sylvester Hvid har til Huse Frederiksberggade 21, Hjørnet af Mikkalbryggersgade.

Sylvester Hvid — hvert Barn i Landet kender Navnet og de to berømte personificerede Telefonnumre: 7016 og 7017, „min Søster og mig“. Sylvester Hvids Reklamebureau blev startet i 1899 under Navnet „Reklame-Bureauet“. Stifter og Leder var den allerede den Gang kendte Københavner Sylvester Hvid, som i de kommende Aar Gang paa Gang skulde tiltrække og fastholde sine Bysbørns Opmærksomhed takket være en aldrig svigtende Aktualitetssans i Forbindelse med udpræget Sans for, hvad Københavneren satte Pris paa — ikke nogen helt ringe Evne hos en Reklamemand. „Min Søster og mig“ dukkede regelmæssigt op i Bladenes Spalter, naar noget satte Sindene i Bevægelse, altid udtalende sig om Tidens Spørgsmaal i elegant formede og morsomme Vers.

Ved Bureauets 25 Aars Jubilæum i 1924 — samlede Sylvester Hvid et lille Udvalg af disse Offentliggørelser i en lille, lækkert udstyret Bog, som han med et stærkt personligt præget Forord sendte ud til Firmaets Venner. At lade Blikket glide ned over disse Sider i Dag, er som at lade en Skare af Københavnerminder passere Revy for sig. Hver Gang, der sker noget ud over det almindelige, er de to Søkende parat med deres Mening om Tingene. Her skal blot anføres: Avisstrejken, Alarmeringsøvelsen, Den første Strøg-Omnibil, Afsløringen af Lurblørsøjlen („Hvad skal der staa paa Støtten? Hal-fjers sejsten og søtten!“), Hamstringsperioden, Telefonstrejken og den nye Talescene, H. C. Andersen,

Fjernsynet, Lillebæltsbroen, Lyntoget o. m. a. Sylvester Hvid senior døde i 1928 kun et Par og tresindstyve Aar gammel. Efter hans Død overtog hans Søn Sven Sylvester-Hvid Ledelsen af det gamle Firma. I hele Bureauets Levetid har Fremgangen været jævn og støt, og lige siden sin Start har Bureauet været den største Virksomhed i sin Art her i Landet. Foruden Annoncebureauet omfatter Virksomheden en stor Afdeling for Reklametryksager, en Afdeling for Avisudklip og den Afdeling, der udgiver den kendte røde Kontorhaandbog, som lige siden Firmaets Stiftelse har været en Mængde Forretningsfolks uundværlige daglige Hjælpemiddel.

6 Etager i 2 Ejendomme giver Plads for Husets Stab af Medarbejdere, som til Stadighed er beskæftiget med Fremstilling af Annoncer og Tryksager. Provsbladcentralen i Stueetagen giver Dagen igen et levende Billede af, hvor mange Provsboere, der her søger Lejlighed til at stifte Bekendtskab med deres Hjembys Avis. Over 30 af de største Provsblade findes her fremlagt til Disposition for de Besøgende, ligesom der udøves Service paa mange forskellige Omraader overfor Publikum. — — —

Firmaet Emil Hjorth & Sønner, Frederiksberggade 12, blev grundlagt i 1789 af Andreas Hjorth, der havde Prædikat af kgl. Hofinstrumentmager, og siden er Firmaet gennem 4 Slægtled gaaet i Arv fra Fader til Søn. Emil Hjorth & Sønner har naaet en meget anset Position, og mange er de fremragende Violinister, der spiller paa Violiner af Firmaets Tilvirkning, ligesom Firmaet ogsaa er Leverandør til samtlige vore offentlige Institutioner indenfor Musiklivet. Foruden med Violinbyggeri beskæftiger Firmaet sig med Restaurering af og Handel med berømte gamle Mestres Arbejder, og dets Samling af saadanne gamle Mesterinstrumenter er den betydeligste i Skandinavien. Firmaets nuværende Indehavere er Otto og Knud Hjorth, og Firmaets traditionelle Fortsættelse er sikret for det femte Led, idet en Søn af Knud Hjorth, Violinbygger Arne Hjorth, er ansat i Firmaet. — — —



Interior fra Emil Hjorth & Sønner.



*Ernst Carlsen, R., DM., FM. i
Guld, Generalkonsul.*

Danske Erhvervs Annoncebureau er kun et enkelt Led i den Reklamekoncern, der i de senere Aar er vokset op midt i Byens Centrum, Raadhuspladsen 16. Foruden selve „Dea“, som Annoncebureauet populært kaldes, omfatter Koncernen „Jernbanereklamen“, „Friluftsklamer“, „Sporvognsreklamen“, „Postreklamen“, „Københavns Telefonkiosker“, „Kioskreklamen“ samt „Københavns Plakatsøjler“ — alt opbygget og samlet af een Mand, Generalkonsul Ernst Carlsen.

Allerede længe før Reklamen havde nogen særlig Betydning i Danmark, ja end ikke nød nogen særlig Agtelse, forudsaa denne viljestærke og initiativrige Sønderjyde, født i Haderslev 1875, hvilken Betydning den vilde faa for Fremtidens Handel og Industri, og sikrede sig i Tide Retten til Reklamering i Jernbaner, Sporvogne, Posthuse etc. Og dog har denne Virksomhed, der i Løbet af faa Aar har udviklet sig med rivende Hast, ikke været nok til at tilfredsstille Generalkonsul Ernst Carlsens enorme Arbejdsevne og Arbejdslyst. Efter at have bragt sin Forretning i Trit og Gænge og udpeget de rigtige Mænd til at forestaa den daglige Ledelse af Selskaberne, helliger Generalkonsulen en stor Del af sin Tid til sociale Formaal, af hvilke „Landsforeningen til Kræftens Bekæmpelse“ har hans særlige Interesse og Kærlighed. Som den praktiske Mand, han er, har han gjort et stort Arbejde i Komiteen for at skaffe de Penge til Veje, der gør det muligt at bringe Videnskabens Resultater ud til den store Skare, der lider under Kræftens Svøbe. Ogsaa den daglige Ledelse hviler i hans Haand og gennemføres med stor organisatorisk Dygtighed. Overfladisk set var det en Tilfældighed, der bragte Generalkonsul Ernst Carlsen ind i „Kræftens Bekæmpelse“. Da Frederik d. VIII døde, nedsattes der rundt om i Landet Komiteer, der samlede ind til Guld- og Sølvkranse. Christian d. X saa imidlertid hellere, at Pengene anvendtes i velgørende Øjemed. Ernst Carlsen, som dengang var Redaktør i Lyngby, kom ganske naturligt med blandt dem, der derefter arbejdede paa en Indsamling til Indkøb af Radium, og derved vakte hans Interesse for Sagen. Efter Indsamlingen lykkedes det ham at bringe de ledende Mænd sammen. I et Møde hos Professor Joh. Fr. Fischer 1912 blev „Radiumfondet“ stiftet med Kultusminister Jacob Appel som Formand og Ernst Carlsen som Sekretær. Siden er han gaaet op i Arbejdet med Liv og Sjæl. Mangler der Penge — og det er altid store Beløb, det drejer sig om — er han Manden, der maa skaffe dem, Manden, der med sin medfødte Evne til at komme i Kon-

takt med Publikum faar det til at interessere sig for Sagen, og, hvad der i disse Tider vel nok er det sværeste, faar det til med Glæde at bringe sin Skærv. Men ogsaa selv har han vist sin Offervillighed, idet han paa sin 60-aarige Fødselsdag den 23. Maj 1935, stiftede „Generalkonsul Ernst Carlsen og Hustrus Legat til Kræftens Bekæmpelse“ med en Legatkapital paa 100.000 Kroner. Og det er ikke Kræftsagen alene, der har nydt godt af Generalkonsul Ernst Carlsen Arbejdslyst. At Skærbæk Havn, den største Fiskerihavn ved Lillebælt, blev anlagt, skyldes saaledes hans Incitament. Efter Krigen er mange Kirker i Sønderjylland, hvis Klokker var gaaet til Krigsmateriel, paa hans Initiativ blevet forsynet med nye. Ogsaa den store Indsamling af Levnedsmidler og Tøj til Sønderjyderne blev overdraget ham. At Generalkonsul Ernst Carlsens forretningsmæssige Virksomhed ikke har lidt under hans sociale Interesser fremgaar bl. a. deraf, at de Selskaber, han leder i Dag, er Nordens største Reklamekoncern, der beskæftiger 175 Mennesker. „Dea“, et af de sidste Skud paa Stammen, er stiftet i Juni 1927, og Virksomheden raader over en Stab af Tidens dygtigste Reklamefolk, der paatager sig ethvert Led indenfor Reklamen, lige fra den videnskabelige Markedsanalyse, der undersøger og planlægger Salget, til den fuldt færdige Reklamekampagne. Bureauet arbejder efter moderne Principper og benytter Tidens bedste Kunstnere.

„Jernbanereklamen“, Raadhuspladsen 16 er stiftet 15. Maj 1907. Selskabet har Eneret til al Reklame paa Statsbanerne og de fleste Privatbaner. Paa over 800 Privat- og Statsbanestationer raader Selskabet over alle Reklamepladser paa Perroner, i Tunneller, Ventesale, Vestibuler, etc. — Overalt, hvor før bare Vægge stirrede den Rejsende i Møde, opleves man nu af store farvestraalende Plakater



Nedgangen paa Vesterport Station.

i en smagfuld kunstnerisk Udførelse og et Væld af mindre Plakater og Skilte, som det — foruden de nyttige Oplysninger, de bringer den Rejsende — ofte er den fornøjeligste Tidsfordriv at studere. Under „Jernbanereklamen“ hører desuden den af alle Rejsende kendte, af Turistforeningen redigerede „Danmarks Rejse- og Turistbog“, som findes anbragt i hver eneste Kupé hele Landet over. Foruden Illustrationer fra de forskellige Egne og Byer, samt nøjagtige Oplysninger om alle Forhold, der kan have Interesse for den Rejsende, bringer disse Bøger et Antal Reklamer med ikke mindre nyttige Oplysninger om Stedets Handlende og øvrige Virksomheder. Enhver, der har rejst, mindes med Taknemmelighed disse Bøger, som ikke alene paa en kort og klar Maade giver de Oplysninger, man har Brug for i det paagældende Øjeblik, men desuden byder paa en ofte haardt tiltrængt Underholdning i Form af smaa Anekdoter. Der findes næppe nogen Bog, der har et saa stort og taknemmeligt Publikum.

Som et supplerende Led til „Jernbanereklamen“ kan nævnes „Fru-luftsreklamen“. Paa godt beliggende Huse, Gavle og lignende Steder anbringer Selskabet nu Reklamer, der er afpasset efter Trafikken og med Hensyntagen til den landskabelige Skønhed.

„Sporvognsreklamen“ er stiftet 1914. Selskabet raader over alle Reklamepladser i samtlige københavnske Sporvogne og Omnibusser — en kæmpemæssig rullende Reklame, der daglig ses af over 130.000 Passagerer — for ikke at tale om det store Antal Gaaende, der ser og læser de Reklamer, som er anbragt paa Omnibussernes udvendige Sider, Tal, der aarligt andrager Millioner. Hvad der gælder

for „Jernbanereklamen“ gælder i mindst ligesaa høj Grad for „Sporvognsreklamen“ — den kommer til Kunden paa det psykologisk set heldigst valgte Tidspunkt, det Tidspunkt, hvor Øjet træet af Ensformigheden søger nye Punkter for Adspredelse og Beskæftigelse.

Gaar man ind paa et Posthus, møder man den samme fornøjelige Form for Reklame, den saakaldte „Postreklamen“.



Bagskilt paa en Omnibus.

Et andet Led i Virksomheden er „Københavns Telefonkiosker“, stiftet 1895, der fra en beskedne Begyndelse efterhaanden har udviklet sig til at yde en saa omfattende Service, at de er blevet aldeles uundværlige. Foruden deres oprindelige Bestemmelse, paa en nem og hurtig Maade at skaffe Publikum Adgang til Telefon, kan man nu fra alle Kiosker — fra enkelte endog hele Døgnet rundt — foruden at forsyne sig med Aviser, Blade, Frimærker etc., benytte sig af Kioskernes Hjælp i saa vidt forskellige Tilfælde som Henlæggelse af Pakker

til Afhentning, Indlevering af Annoncer og Billetter, Bestilling af Cyklebude, Teaterbilletter, Afsendelse af Telegrammer og mange andre Ting, som ellers vilde volde ikke saa lidt Besvær at faa udført. Gennem Selskabet „Kioskreklamen“ kan man desuden leje Reklamepladser til Anbringelse af Skilte i alle Formater lige fra store Glasskilte til Lysreklamer.

„Københavns Plakatsøjler“ er stiftet 1915. Af Københavns Kommune har Selskabet erhvervet Eneret til Opstilling og Drift af Plakatsøjler. Det er saaledes ogsaa lykkedes Danmark at komme med i

det store internationale Kapløb om at skabe gode Plakater, og i Reklamens Tjeneste at bringe Kunsten ud til selve den bredeste Del af Befolkningen.

Plakatsøjlerne, der smykker Byens Trafikcentre, studeres daglig af Tusinder, der søger Oplysninger om Teatre, Udstillinger, Sportskampe og hvad Plakatsøjlen iøvrigt bringer af Interesse for Publikum — ikke mindst fra Handelens og Industriens mange forskellige Omraader. — — —



En ny Plakatsøjle.



Den nye Kiosk paa Raadhuspladsen.



Interiør fra en af Fabrikerne.

A/S De forenede Træskofabriker, Raadhuspladsen 2, blev stiftet i 1917 med en Aktiekapital stor Kr. 1,200,000.—, som i 1919 udvidedes til Kr. 1,800,000.—. Straks ved Starten købte Selskabet Træskofabrikerne i følgende Byer: Slagelse, Viby, Braband, Næstved og Ringsted samt Trævarefabrikerne i Randers og Hinnerup.

Senere opkøbte man endvidere Træskofabrikerne i følgende Byer: Glostrup, Langeskov, Vejle, Nørre Sundby, Roskilde samt Aarhus Træskoforretning, ligesom Selskabet endnu senere har overtaget hele Aktiekapitalen for Hjørring Træskoforretning og Trævarefabriken „Holmsminde“, Kolding. Selskabets forskellige Fabriker beskæftiger sig hovedsagelig med Fremstilling af Træfodtøj, Savværk, Træuld, Drittelstaver, Læsteblokke og forskellig Slags opskaaret Bøgetræ til Eksport og arbejder saaledes saa godt som udelukkende med danske Produkter.

Direktør C. Back har været Leder af Virksomheden siden Starten. — — —

Københavns Ligkistemagasin, Vester Voldgade 91, er etableret 1931 af Snedkermester Hilbert Johansen. Efter kun 4 Aars Forløb

havde Virksomheden udviklet sig saa stærkt, at Hilbert Johansen skred til Oprettelse af Filialer i Brønshøj og Valby. Hilbert Johansen, der er Foregangsmand indenfor sin Branche, har blandt



Filialen i Brønshøj.



Filialen i Valby.

andet indført de faste lave Priser for Begravelser. Hilbert Johansen har eget Værksted og beskæftiger ca. 5—8 Personer. — — —

Otto B. Wroblewski, Bog- og Papirhandel samt Stempelpapir-Udsalg, blev grundlagt i 1853 i Roskilde af Otto Bernhard Wroblewski.

I 1858 flyttede Virksomheden til København, hvor den siden da har haft sit Domicil paa Nytorv. Efter Flytningen til Hovedstaden oparbejdedes et efter den Tids Forhold ret stort og navnlig meget lødigt Forlag.

I 1863 fik Boghandler Otto B. Wroblewski overdraget det første Stempelpapir-Udsalg, der saaledes nu ligesom den øvrige Virksomhed er bevaret gennem 3 Generationer. Grundlæggerens Søn, Boghandler Otto Wroblewski blev optaget som Medindehaver 1886, og dennes Søn, den nuværende Indehaver, Boghandler Paul Wroblewski blev optaget som Medindehaver i 1918. — — —

Paa Nytorv ligger Domhuset (se ogsaa Illustrationen, der findes paa Side 291 i Hefte 7), en stor, tung Bygning, hvis Portal er prydet med seks doriske Søjler, over hvilke der staar et Citat fra Jyske Lov: Med Lov skal man Land bygge. Bygningen er opført 1805—15 med C. F. Hansen som Arkitekt. Indtil 1903 blev den benyttet som Raadhus, derpaa i nogle Aar af Politiet, Kriminal- og Politiretten og Landsoversamt Hof- og Stadsretten; nu har



Det gl. Domhus 1935.

Københavns Byret Lokaler her. Ved Siden af Domhuset, og forbundet med det ved to Murbuer over Slutterigade, ligger Kvindefængslet. Det er bygget samtidig med Domhuset. I dets Bygning er der siden 1928 tillige Politistation. Overfor Kvindefængslet ligger der i Hestemøllestræde en Bygning, hvori Byretten har nogle Lokaler.

Denne Bygning er forbundet med Kvindefængslet ved en overdækket Gang, den saakaldte „Sukkenes Bro“. — — —



Eksterior fra Otto B. Wroblewski.



Forhallen i Domhuset.



*Ernst Genkel,
Grosserer.*

Firmaet Ernst Genkel & Co., Frederiksholms Kanal 2, er grundlagt i 1909 af Grosserer C. Th. Pugh og Grosserer R. E. Genkel under Firmanavnet „Pugh & Genkel“. I 1921 udtraadte Pugh, og Firmaet fortsattes af Grosserer Genkel under det nuværende Firmanavn. Fra 1909 til 1923 havde Firmaet til Huse i Gl. Mønt 2 og derefter paa den ovennævnte Bopæl. Ernst Genkel & Co. er en af de største private Korn- & Foderstofforretninger og har Import fra alle Verdensdele. Firmaet ejer desuden en Foderblandingsfabrik i Frihavnen, hvor der produceres de kendte „Coldings kontrollerede Foderblandinger“. Grosserer Ernst Genkel, der er

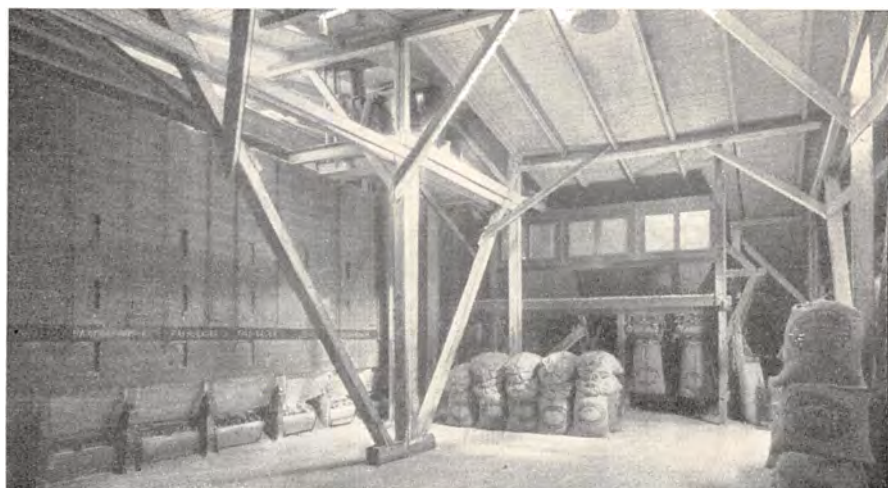

Interiør fra Lageret hos Firmaet Ernst Genkel & Co.

uddannet i Kornbranchen, har i mange Aar været Medlem af Københavns Bedømmelses- og Voldgiftsudvalg for Korn- og Foderstoff-handelen samt Medlem af Noteringsudvalget paa Børsen. — — —

Firmaet Evers & Co., Frederiksholms Kanal 6, blev stiftet i 1877 af Fabrikant William Evers, som optog Grosserer C. Mathisen som Kompagnon. Firmaet, som begyndte med Tagpap- og Asfaltfabrikation, optog senere Forhandling af Bygningsmaterialer. Fabrikant W. Evers døde i 1923. Grosserer, Fabrikant Hugo Egmond Evers, Søn af Fabrikant W. Evers, blev efter fleraarig Handelsuddannelse i Tyskland, England og Frankrig ansat i Firmaet og blev Medindehaver i 1914 og Eneindehaver i 1923. Evers & Co. er tillige Indehaver af Firmaet Evers & Co., Helsingborg, stiftet i 1893,



*William Evers,
Fabrikant.*

Medstifter af A/S Dansk Asfaltfabrik og Nysted & Hasselø Kalk- og Kridtværker og af Olieraffineriet i Kalundborg. Hugo Egmond Evers er Formand for Dansk Tagpap- og Asfaltfabrikantforening fra 1928, Formand for Repræsentantskabet



*Hugo Evers, R. p. p.,
Generalkonsul.*

for Dansk Tjekoslovakisk Selskab, Tjekoslovakisk Konsul fra 1933 og Generalkonsul fra 1934. — — —

Nordiske Auer Kompagni A/S, Frederiksholms Kanal 6, er grundlagt 1895 i Bryssel af en Finansgruppe, der købte Dr. Auers Patenter paa Gasglødenet. Det betød en stor Revolution i hele Belysningspørgsmaalet, og der startedes en Fabrik for Glødenet her i Danmark.



*Nordiske Auer Kompagni A/S,
Interiør fra Lageret.*

I 1924 gik alle Aktierne over paa danske Hænder og Fabrikken blev dansk.

Virksomheden omfatter nu alle Artikler indenfor Belysning og Varme samt for Gas og Electricitet. Direktør H. Gunst er Selskabets administrerende Direktør. — — —



*Carl Schow,
merk. Direktør.*

Saa vidt man kan skønne, har der i Faxe i Præstø Amt været brudt Kalk saa langt tilbage, som den historiske Tid rækker. I Middelalderen har Brydningen dog været foretaget uden Forstaaelse af de uhyre Rigdomme, der laa gemt i de



*Otto G. Helwich,
merk. Direktør.*



*N. Langkilde,
tekn. Direktør.*

teresseret i en Række Byggeforetagender, hvortil han ansaa Faxe Kalkstenen som et anvendeligt Materiale. I 1883 fik han derfor stiftet Aktieselskabet Faxe Kalkbrud med en Aktiekapital paa 2 Mill. Kr. og som overtog de under nævnte Godser hørende Kalkbrud. Selskabets første Aar blev dog en Skuffelse. Der var Krise i Erhvervslevet, og Byggeriet stagnerede. Da man i 1889

underskrev en Overenskomst med Förenade Kalkbrotten i Malmö om Oprettelsen af Fællesagenturet for Faxe og Limhamn Kalkbrud med Hjemsted i København, hvorfra Salget af begge Selskabers Produkter skulde foregaa, bedredes Faxe Kalkbruds Kaar, og endelig udvidede man Selskabets Konkurrencedygtighed ved Overenskomst med Valdemar Petersen & Frimodt og med Frederiksholms Tegl- og Kalkværker vedrørende brændt Kalk og Mørtel. I 1907 udvidedes Samarbejdet med de svenske Kalkbrud gennem Overenskomster med gotlandske Brud, og i 1907 stiftedes Aktiebolaget Gotlands Kalkverk, hvori Faxe blev Interessent. Yderligere udvidedes Interesserne i Teglværksindustrien, og

mægtige Kalklag, og i den nyere Tid var det de fire Godser Vemmetofte Kloster, Rosendal, Bregentved og Gaunø, der hver for sig foretog Brydning af Kalken. Det blev her som i saa meget andet af dansk Erhvervslev i Slutningen af forrige Aarhundrede det store Forretnings- og Finansgeni C. F. Tietgen, der indsaa, at man gennem en samlet Udnyttelse kunde skabe et værdifuldt Foretagende i de mægtige Kalklag. Tietgen havde i 1874 paataget sig at fuldføre Marmorkirken og han var desuden in-



Parti fra Kalkbruddet.



En Sprængning i Kalkbruddet.

Aarene lige op til Verdenskrigen betød fortsat Fremgang for Selskabet.

Krigsaarenes og Efterkrigstidens vanskelige Forhold virkede overordentlig hemmende paa Kalkbruddenes Drift, men det sidste Tiaar har for Selskabet været en fortsat Fremgang og en teknisk Udvikling, der forlængst har sprængt Virksomhedens gamle Rammer og spredt Selskabets Interesser til mangfoldige Foretagender indenfor Kalk-, Kridt- og Teglværksindustrien, saaledes De jydsk Kalkværker, de allerede nævnte svenske Værker, Københavns Mørtelværker og mange flere.

Selskabet havde Hovedkontor paa Faxe Ladeplads, indtil man i 1928 flyttede det til København med Lokaler i Ejendommen Frederiksholms Kanal 16, hvor Fællesagenturet for Faxe-Limhamn Kalkbrud ligeledes fik Kontor.

Den store Virksomhed ledes af de to merkantile Direktører Carl Schow og Otto G. Helwigh, medens den tekniske Direktør, cand. polyt. Niels Langkilde residerer i Faxe. — — —

BorupsHøjskole blev i 1891 grundlagt af Johan Borup. Fra 1894 blev Skolen støttet af Staten og Kommunen. I 1915 stiftedes „Foreningen til Højskolens Fremme i København“, som erhvervede Ejendommen, Frederiksholms Kanal 24, hvortil Højskolen fra en privat Lejlighed, Vestre Boulevard 9, flyttede i 1926. Foreningens Formand var til sin Død i 1935 Borgmester Jacob Marstrand.

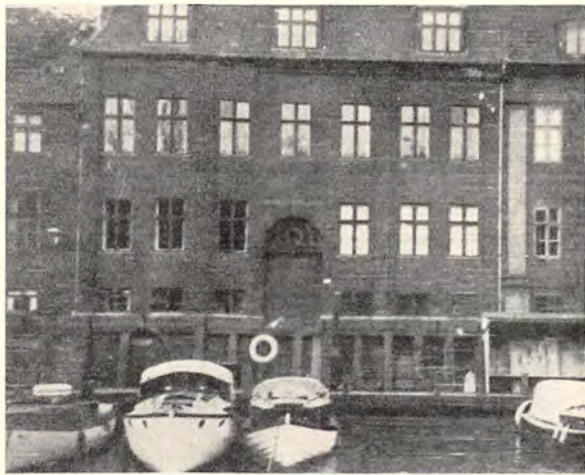

Borups Højskole.

Nuværende Formand er Socialminister Ludvig Christensen. I 1932 trak Johan Borup sig tilbage fra Skolens Ledelse, men deltager dog stadig i den daglige Undervisning.

Den nuværende Forstander er Jens Rosenkjær, tidligere Forstander for Roskilde Højskole.

Skolen har dels en Dagskole, dels en Aftenskole; den er i de senere Aar besøgt af ca. 400 Elever aarlig.

Endvidere holdes der særlige Kursus for Arbejdsløse samt et 2-aarigt Kursus for Uddannelse af Smaa børns lærerinder. — — —



*J. B. Mikkelsen,
Apoteker.*

I Vester Voldgade 86 har Raadhusapoteket til Huse. Raadhusapotekets forskellige Lokaler har et Areal af 500 Kvadratmeter og er forsynet med alle moderne, praktiske og



Raadhusapoteket, V. Voldgade 86.

videnskabelige Hjælpemidler for at kunne udføre enhver Art af farmaceutisk Arbejde. I det afbildede Hjørne af Raadhusapoteket findes, foruden „Bangs Termostat“, et „Leeds-Northrups Potentiometer“ til Maaling af svage, elektriske Spændinger og til Brintionmaalinger. Alene derved karakteriseres Raadhusapoteket som Prototype for et Apotek. Vi skal ikke komme nærmere ind paa en Omtale af det af Apoteker J. B. Mikkelsen — ja, vi kan godt sige — indrettede og drevne Raadhusapotek. Ganske vist er han ikke dets Grundlægger, men ingen vil vel bestride den Kendsgerning, at Apoteket, som det nu er, et Mønster paa et dansk Apotek, helt igennem er Mikkelsens Værk. Alene herved har han indskrevet sit Navn i den dan-

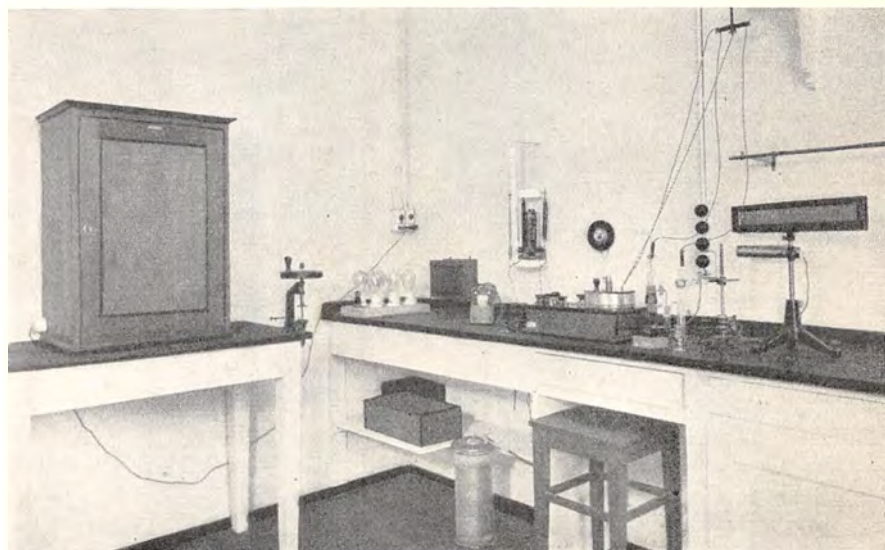

Leeds-Northrups Potentiometer.

ske Farmacis Historie. Alle fremtidige Indehavere af Raadhusapoteket er som saadanne fødte Medlemmer af Bestyrelsen for det farmaceutiske Fond paa 150,000 Kr., som er oprettet af Apoteker J. B. Mikkelsen og Hustru, kgl. Translatrice Gudrun Mikkelsen.

Fondens betydningsfulde og smukke Opgave er at fremme og belønne fortjenstfuld farmaceutisk Virksomhed. — — —

Mandolin- og Luthspilleren Alberto Bracony, Vester Voldgade 96, der er født i Rom 1885, har studeret sin Kunst i sit Hjemland. I 1915 kom han til Danmark, hvor han vakte Interessen for sit specielle Felt indenfor Musikens Omraade.

Alberto Bracony har fra Begyndelsen været medvirkende ved Radiofoniens Udsendelser, ligesom han har afholdt en Mængde Koncerter her i Landet, baade Solo og som Leder af den kendte Bracony-Trio, hvis Præstationer har vundet almindelig Anerkendelse overalt — saavel i Presse som hos Publikum. — — —



Alberto Bracony.

Firmaet C. V. Kjærs Eftf. Jørgen Klint, Vester Voldgade 96, blev grundlagt som en Agenturforretning i 1882 af C. V. Kjær, der i 4 Aar havde været Lagerist i en en gros Forretning med Glas og Porcelæn, derefter havde taget Handelseksamen med Udmærkelse fra Grüners Akademi i 1876 og endelig havde haft Ansættelse som Bogholder i en Rederi- og Fabrikvirksomhed i Sønderborg. Det var den Gang noget ukendt, at der i Firmaets Branche skulde kunne trives en Agenturforretning, men efterhaanden som det lykkedes at faa forskellige Fabrikker til at fremstille Nyheder efter saa-

vel Kjærs som efter danske Kunstneres Anvisning, Tegninger og Modeller, gik Virksomheden rask fremad, paaskønnet af saavel Fabrikker som Kunder. En Aarrække lykkedes det ham endog at gøre en stor Omsætning med svenske Glasvarer i Amerika, idet han ind-



Interiør fra C. V. Kjærs Eftf., V. Voldgade 96.



Interiør fra C. V. Kjærs Btftj., V. Voldgade 96.

saa, at disse lige-saa vel kunde konkurrere dør som de belgiske. I 1913 blev Georg Hansen, der tidligere havde været Afdelingschef og Indkøber til en her-værende stor en gros Forretning i Glas og Porcelænsbranchen, optaget i Virksomheden, og i harmonisk Samar-

bejde gik det stadigt fremad. Som Paaskønnelse af sit Arbejde for svenske Fabrikker blev C. V. Kjær hædret med den svenske Vasa Ordens 1ste Grad. I 1932 blev Firmaets mangeaarige Medarbejder Jørgen Klint optaget som Kompagnon. Klint var udgaaet fra Øregaard Gymnasium med Studentereksamen, og havde derefter et længere Ophold i England paa en af Firmaet repræsenteret Fajancefabrik, saaledes at han rigtig kunde uddanne sig som Sælger i Fajancebranchen. Efter sit Ophold i England i 1924 var han stadig i Firmaet og foretog nu mangfoldige baade Salgs- og Fabriksrejser i Ud- og Indland. Saa kom i 1932 Valutavanskelighederne, og overfor disse gav den nu 76 Aar gamle Grundlægger op, og i 1933 trak ogsaa Georg Hansen sig tilbage paa Grund af Svagelighed, saaledes at Jørgen Klint fra 1934 overtog Firmaet som Eneindehaver.

Fra en særdeles beskeden Begyndelse i en lille Ungkarlejlighed, hvor der kun fandtes eet Prøveværelse, er Forretningen nu kommet til at spænde over udstrakte Prøvesale og Kontorer i Vester Voldgade 96, hvor man anvender næsten hele Mezzaninetagen. — — —

IndustriLaboratoriet, Kemisk-, Fysisk-Analytisk Laboratorium, Vester Voldgade 115, beskæftiger sig væsentligst med Udarbejdelsen af nye Fabrikationsmetoder, Modernisering og Om-lægning af Fabriksdrift. Laboratoriet



Interiør fra IndustriLaboratoriet.

samarbejder med inden- og udenlandske Fagfolk. Den analytiske Del ledes særlig af Ingeniør, cand. polyt. R. W. S. Westenholz og den eksperimentelle og projekterende Afdeling af Ingeniør K. W. Nielsen. Laboratoriet fik først Navnet „Industrilaboratoriet“ i 1932, men det er en Fortsættelse af den Ingeniørvirksomhed, som Ingeniør Nielsen, der er Opfinder af Sprængstoffet Aerolit, har drevet i ca. 20 Aar. — — —

I. Krüger A/S, Kristiansgade 22, er grundlagt i 1903 og overgik i 1927 til et Aktieselskab. Firmaets Virksomhed omfatter Projektering og Udførelse af Anlæg til Behandling af Vand, Luft og Damp.

Vandrensningsanlæg til Blødgøring og Rensning af Vand er leveret til alle industri-drivende Lande Jorden over. I de senere Aar har Selskabet udviklet den saakaldte Katalysator-Metode, som navnlig egner sig til Blødgøring af haardt Fabrikationsvand. Vandrensningsanlæg baade til mekanisk og kemisk Rensning af Forbrugsvand til Fabrikker og Vandværker er ligeledes leveret i stort Antal baade her i Landet og i Udlandet. I de senere Aar har Firmaet leveret elektrolytiske Vandrensningsanlæg i stigende Omfang til Varmtvandsforsyningsanlæg til Forhindring af Stenafsætning og Tæring i Varmtvandsbeholdere og Rørledninger. Firmaet har endvidere leveret Vandbehandlingsanlægene til Aarhus og Frederiksberg Svømmehaller og har været banebrydende i Danmark paa dette Omraade. I 1929 optog Selskabet Spildevandsrensning som nyt Speciale og har projekteret og udført en Række moderne Anlæg til Behandling af Spildevand fra Fabrikker og Byer.



*T. C. Thomsen, Ingeniør,
cand. polyt., adm. Direktør.*

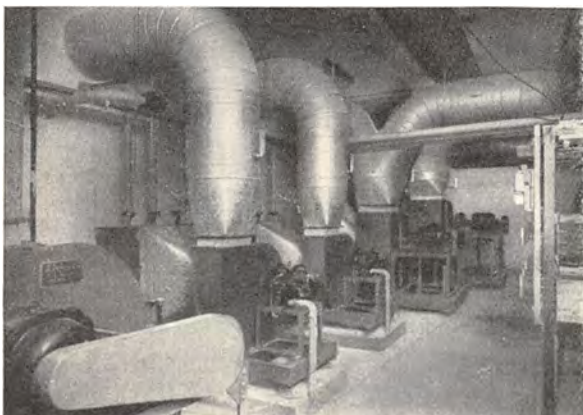

Ventilationsanlæg. — A/S Dansk Ingeniørforenings Hus.

Centrifugalpumper fabrikeres som Lavtryks-, Mellempumpe- og Højtrykspumper for rene og urene Vædske saavel som for Olie, Tjære og lignende. Som nyt Speciale har Selskabet i de senere Aar optaget Fabrikation af Borerørs-Centrifugal-

pumper, der tidligere indførtes fra Udlandet, samt moderne Typer af Lavtryks-Cirkulationspumper for Varme anlæg.

Gennem mange Aar har Selskabet været Landets største Specialfirma paa Ventilationsomraadet, idet deres Ventilatorer i Forbindelse med Opvarmnings-, Tørrings-, Befugtnings-, Luftsteriliserings-, Embortfjernings- og Kunstig-Træk-Anlæg er indført i de førende Fabrikker og Virksomheder her i Landet og har givet Stødet til, at en dansk Fabrikation har kunnet opstaa paa dette Omraade. Som særligt Speciale har Selskabet indført Luftkonditioneringsanlæg ved Tobaksfabrikker og lignende Virksomheder, hvorved Luften i Fabrikslokalerne automatisk gives en bestemt Temperatur og Fugtighed, som er af stor Betydning saavel for Produkterne som for Arbejderne i Virksomheden. Endvidere fremstiller Selskabet Luftfiltre, de saakaldte Olika-Filtre, og Aftrækshætter, de saakaldte Ventafonhætter, som har fundet stigende Anvendelse baade til Fabrikker og større Byggeforetagender.

Selskabet fremstiller Kompressorer og Vakuumpumper for en Række forskellige Formaal.

Selskabet forhandler Economisere til Kedelanlæg, Fødevandsregulatorer, Murbroer til Dampkedelfyr, Kraft- og Spildedamptørrere, Regulatorer for Tryk, Temperatur og Fugtighed.

Til Selskabet er knyttet en erfaren Stab af Ingeniører og andre Medarbejdere, som gør det muligt til enhver Tid at løse de stillede Opgaver paa bedste Maade. Direktørerne A. Krogh-Lund og C. A. Bloch har været knyttet til Firmaet fra Starten, og Selskabets administrerende Direktør er Ingeniør, cand. polyt. T. C. Thomsen. — — —

Paa Hjørnet af Vester Voldgade og Kristiansgade ligger den

iøjnefaldende Ejendom „Kongsgaard“, Kristiansgade 22. Her har det kendte Trælast en gros Firma Tage Peetz & Co. Kontorer i øverste Etage, hvorfra der forøvrigt er en af de smukkeste Udsigter i København over den gamle Havn, den stærkt trafikerede Langebro,



*Tage Peetz,
Grosserer.*



*Kaj Petersen,
Grosserer.*

over Amager og helt ned til Køge Bugt. Firmaets Indehavere er Grossererne Tage Peetz og Kaj Petersen, som har faaet deres første Uddannelse indenfor Branchen hos henholdsvis Hans R.

Lange, Frederikssund, og Brødrene Bendtzen i Aalborg, og i 8 Aar var de Disponenter sammen i det tidligere Trælastfirma „Svedania“, Ny Kongensgade, indtil Firmaet Tage Peetz & Co. blev startet i 1927 med de nævnte Herrer som ene-

ste Indehavere. I Modsætning til en Del andre en gros Firmaer indenfor Trælastbranchen, som drives paa Basis af et stort Net af Detail Filialer etc., er Tage Peetz & Co. rent en gros Firma, der udelukkende sælger Varer til Tømmerhandlere og Købmandshuse, og ikke mindst fordi Firmaet straks fra Starten gennemførte dette kommercielt set klare Standpunkt, vandt det hurtigt Tillid hos Tømmerhandlerne og oparbejdede meget snart en stor Kundekreds og en betydelig Position indenfor Branchen, saaledes at Firmaet nu er blandt de førende i Landet og største Importører af Trælast paa Københavns Havn i Aaret 1935.

Specielt skal det nævnes, at Tage Peetz & Co. disponerer over

Christiansholms Ø som Tømmerplads og saaledes er det eneste en gros Firma indenfor Branchen, som selv disponerer over Havnearealer og Bolværksplads, hvor Trælasten kan opløses direkte fra Skib til Firmaets egne Tømmerkure. — —



Tage Peetz & Co.s Havneplads i Fiskerihavnen ved H. C. Ørstedværket.



Damper fra Rusland losser Trælast paa Tage Peetz & Co.s Plads paa Christiansholms Ø.

A/S Wilh. Sonesson & Co., Kristiansgade 22, blev grundlagt i 1899 i Frihavnen af Grosserer Nils Winkler, Malmø, og Grosserer J. Winkler, København.

Formaalet var dengang hovedsagelig at drive Transithandel paa Finland og Norge. Virksomheden beskæftiger sig nu med alt indenfor Sanitetsbranchen, Maskiner og Værktøj, Centralvarmeartikler, Rør og Fittings. Firmaet er det eneste indenfor denne Branche, der staar udenfor den bestaaende Prisring. Firmaet beskæftiger ca. 60 Men-

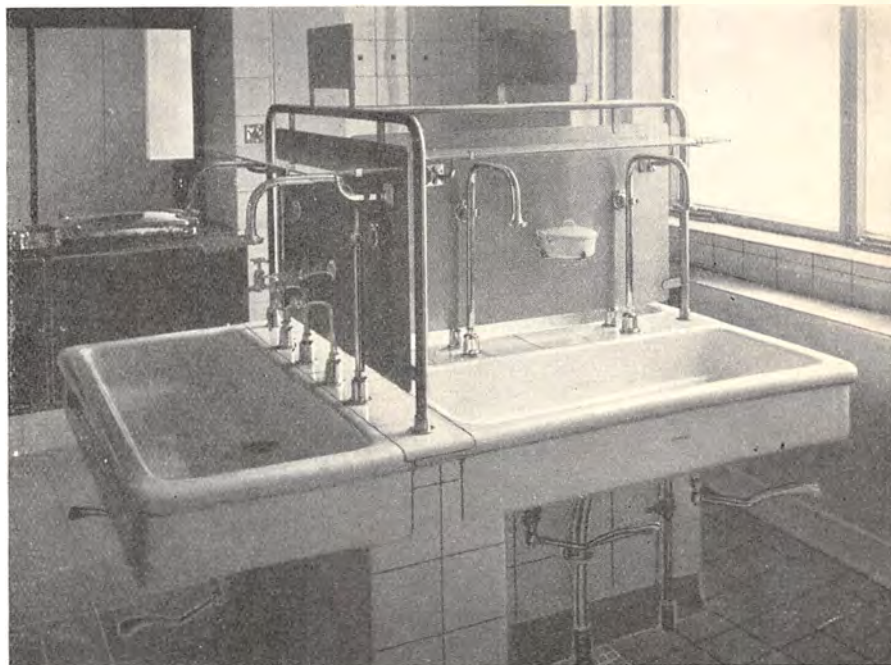

Operationsvaskkombination leveret til Sundby Hospital.

nesker og ledes nu af Direktør Holger Jacobsen og Direktør Josef Winkler. Virksomheden har blandt andet haft Leverancen af Sanitetsvarer til Sygehuse, Hospitaler og andre kommunale Foretagender samt Hoteller Landet over, foruden de sædvanlige Leverancer til Karreer og Villaer. I Aaret 1926 flyttede Firmaet til ovennævnte Bopæl. — — —

Grosserer Kai Johansen, Bryghusgade 1, etablerede sig i 1922 som Grosserer i Slagteriprodukter med Lokaler først i Frederiksberggade 6, senere i Niels Brocksgade 6 og har siden da oparbejdet en meget betydelig Forretning i denne Branche, saaledes at han i 1928 kunde tage langt større Forretnings- og Lagerlokaler i Gamle Kongens Bryghus i Brug.

Som nævnt driver Firmaet Forretning med alle Arter af Slagte-

riprodukter med Specialisering i Spisefedt og -talg samt teknisk Fedt og Talg, og i Aarens Løb er der oparbejdet en meget betydelig Eksport, navnlig til Tyskland og Holland, skønt de nuværende internationale Importrestriktioner lægger saadan Virksomhed store Vanskeligheder i Vejen.

I de sidste Aar har Kai Johansen endvidere oprettet en Æg-Afdeling, som er i stærk Vækst og i stedse stigende Omfang eksporterer Æg til Tyskland og andre Lande.

En i denne Forbindelse ret naturlig Artikel, Emballage — herunder navnlig Egetræstønder til Spise- og



*Kai Johansen,
Grosserer.*



Gamle Kongens Bryghus, hvor Firmaet har Kontor og Lager.

teknisk Fedt — omsættes ogsaa i betydelig Mængde i Virksomheden, som tør benævnes som en af de største i Branchen. — — —

Kürstein Jensen & Dethmer, Christiansborggade 1. Virksomheden blev startet i 1927 af Kürstein Jensen under dennes Navn i Ny Vestergade 7 med Eneforhandling for Danmark af den amerikanske Regnemaskine Monroe og udvidedes i 1929 til ogsaa at omfatte Eneforhandling for Danmark af den engelske Skrivemaskine Imperial,



Hele Typesættet skiftes.

som fremstilles af Imperial Typewriter Company Ltd., i Leicester, England. Imperial Skrivemaskinen karakteriseres ved sin Konstruktion i fire Hoveddele, som tillader Maskinskriveren selv at kunne skille og atter sammensætte disse uden nogensomhelst teknisk Uddannelse og uden Værktøj, hvad der i høj Grad letter Rensning, Smøring og Tilsyn og endvidere muliggør at skifte Valse, Slæde eller endog hele Typesættet, saa den samme Maskine kan tilpasses til meget forskelligartede Arbejdskrav.

I 1930 flyttedes Forretningen til ovennævnte Adresse. Siden 1932 er Importen af amerikanske Maskiner i den Grad vanskeliggjort, at Monroe Afdelingen er næsten ophørt, og Forretningen koncentrerer sig derfor næsten udelukkende om Imperial Skrivemaskiner og Tilbehør til Skrivemaskiner.

I 1933 optoges Fr. Dethmer som Kompagnon og Firmanavnet blev ændret til Kürstein Jensen & Dethmer. I 1935 indtraadte ogsaa Kürstein Jensens Søner Karl og Viggo som Medindehavere. — — —



Slæden skiftes.

Aktieselskabet A. Rindom & Restorff blev startet i 1892 af Grossererne A. Rindom og D. Restorff. I 1906 overgik Firmaet til Aktieselskab. Aktiekapitalen er 250,000 Kr. foruden betydelige Reserver. Grosserer Carl Mungsfeldt er administrerende Direktør og Medlem af Bestyrelsen, hvis Formand er Landsretssagfører Tage H. Carstensen. Selskabet driver en stor Eksport- og Transithandel med Smør og andre Landbrugsartikler. Omsætningen har været i stadig Fremgang. I de senere Aar har særlig Osteafdelingen vist betydelig Stigning. Store, nye, moderne Ostelagre er blevet indrettet. Disse er sikkert de største og mest moderne



*Carl Mungsfeldt,
adm. Direktør.*

indenfor Branchen her i Landet. Direktør Mungfeldt er Medlem af Københavns Smørnoterings-Udvalg, Næstformand i Københavns Bedømmelses- og Voldgiftsudvalg for Handelen med Smør (Børsen), Medlem af Bestyrelsen og Kasserer i Foreningen for Eksportører af Dansk Smør samt Medlem af Bestyrelsen for Markedsreguleringsudvalget for Smør. — — —



Interiør fra Ostelageret hos Aktieselskabet Rindom & Restorff.



Charles Cherly, Fabrikant.

Hämoes Haar-Kultur kom — for Skandinaviens Vedkommende — i Handelen i 1905, efter at Midlet forud i 50 Aar havde gaaet sin Sejrs gang i England som et opbyggende Middel til Haarets Pleje. Navnet er gennem disse 30 Aar i den Grad indprentet i Folks Bevidsthed, at tænkes der paa Hämoes, tænkes der paa Haar og tales der om Haar, tænkes der uvilkaarligt paa Hämoes — og dette i Kraft af Varens høje Standard. Fabrikant C. Cherly, der efter den originale Recept gennemførte Udbredelsen i Skandinavien, er nu 57 Aar, og det er interessant at se en Mand i den Alder

med et saa kraftigt Haar uden mindste Skær af graat, et meget talende Vidnesbyrd om Produktets fortræffelige Egenskaber.

Navnet Hämoes, der er græsk og betyder „rindende Blod“ var Navnet paa en højt anset Profet, der levede og virkede i Athen for omkring 2000 Aar siden, og som var i Besiddelse af et overordentligt langt og kraftigt Haar og Skæg.

Foruden det her afbildede Udsalg i London findes der ligeledes Udsalg i Stockholm og Oslo. — —



Firmaets Udsalg i London.



Interiør fra Fabriken i Høng.

Grosserer Rs. Hansen, Ny Kongensgade 20, grundlagde 1923 Høng Camembert Fabriker, der ledes af Sønnen, Holger Bagger-Hansen. Virksomheden omfatter Fabrikation af og Handel med Ost. Grosserer Rs. Hansen har drevet en gros Forretning med alt indenfor Ostebranchen siden 1907. For to Aar siden købte Rs. Hansen Holeby Herre-

gaardsmejeri paa Lolland. Der produceres paa dette Mejeri udelukkende Roquefort Ost, der for Størstepartens Vedkommende eksporteres.

Mejeriet fremstiller „Dana-zola“ Roquefort, der er det ældste danske Mærke, der allerede før Krigen var velkendt paa de europæiske og oversøiske Markeder. Mejeriet faar sin Mælk fra 6 Herregaarde samt 16 mindre Leverandører. — — —

Her fabrikeres Camembert Oste.



Her fabrikeres Camembert Oste.

Asger Nyrops Dental Depot, Ny Vestergade Nr. 1, blev grundlagt i 1908 af M. Hvid, der i 1914 solgte Forretningen til den nuværende Indehaver Asger Nyrop, der fra et meget beskedent Omfang har drevet Forretningen op til dens nuværende Størrelse som et af de ledende Depoter indenfor Branchen.

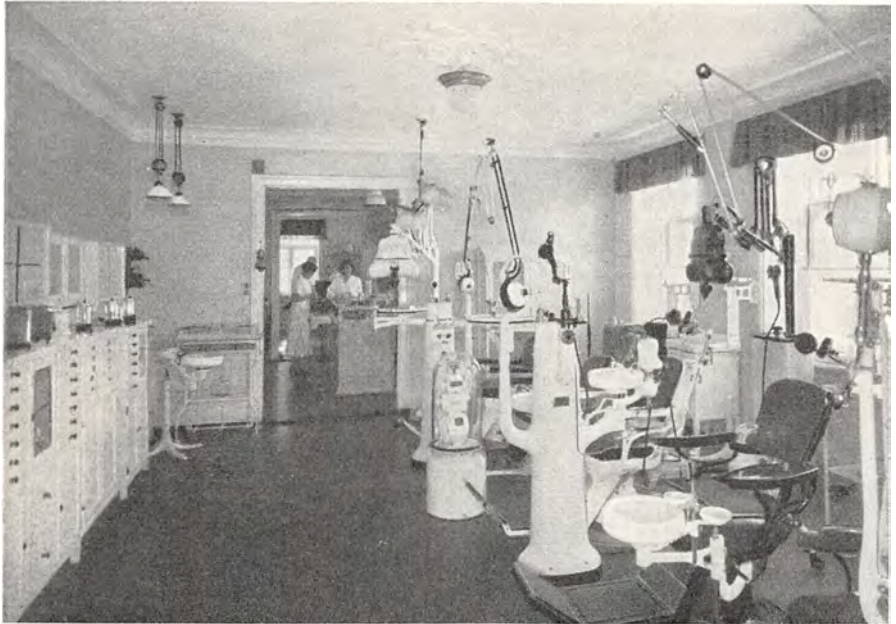

Interiør fra Asger Nyrops Dental Depot, Ny Vestergade 1.

Forretningen beskæftiger sig udelukkende med Salg af alt, hvad der hører til en Tandlæges Udstyr og daglige Forbrug. — — —

Som angivet i Selskabets Navn: Forsikringsaktieselskabet Nye Danske af 1864, begyndte det sin Virksomhed i 1864. Det har siden sin Stiftelse stadig haft til Huse i Stormgade 2, den samme Ejendom, som nu er kendt af enhver Københavner som „Nye Danskes Hjørne“. Selskabet blev stiftet som et rent Brandforsikringsselskab og begyndte sin Virksomhed under beskedne Forhold og lidet opsigtsvækkende Former. Men hurtigt lykkedes det Selskabet at naa frem til en betydelig Stilling paa sit Omraade, og efterhaanden som Udviklingen skred frem, optog det flere Former for Forsikring. Særlig i de to sidste Decennier er Selskabets Udvikling gaet rask frem, og efter at det i 1928 oprettede en Afdeling for Livsforsikring, som det med sin stærkt udbyggede Organisation med Agenturer overalt i Landet var i Stand til hurtigt at bringe frem til en betydelig Størrelse, staar det nu som et Selskab, der overtager Forsikring af praktisk talt enhver Art.

Man har sagt om „Nye Danske af 1864“, at det er Storhandelens og Storindustriens Forsikringselskab. Det er rigtigt, for saa



*Forsikringsaktieselskabet Nye Danske af 1864,
Stormgade 2—4.*

vidt som Selskabet tæller en Række af Landets største Virksomheder blandt sine Kunder, men Selskabet har paa den anden Side lagt megen Vægt paa at popularisere Forsikringsvæsenet og tillempe de

forskellige Forsikringsformer saaledes, at det er i Stand til at imødekomme de berettigede Krav, der stilles til et moderne Selskab af den jævne Forsikringstager, og Selskabets meget betydelige Tilgang paa dette Omraade er et Vidnesbyrd om, at disse Bestræbelser paaskønnes.

Det er dog ikke alene inden for Landets Grænser, at Selskabets Navn er almindelig kendt, men omtrent fra dets Stiftelse har det i udstrakt Grad arbejdet i Udlandet saavel ved direkte Agenturer som i Genforsikring. I saa Henseende kan nævnes, at af Selskabets samlede Præmier, ca. 15,5 Mill. Kr., hidrører ca. $\frac{2}{3}$ fra dets Virksomhed i Udlandet.

Selskabets Aktiekapital er 6 Mill. Kr. (30 % indbetalt), dets Reservefonds ca. 4,000,000 Kr. og det har en Forsikringsbestand paa ca. 200,000 Policer. Selskabets Direktion er Eigel Bramsen, adm. Direktør, E. Th. Kjølbye, Vicedirektør, J. O. Sagild, Underdirektør. — — —

I 1817 nedsatte Johan Heinrich Schalburg sig som Vinhandler



Nogle af Lagerkældrene.

i Nyborg, og hans Vine, som i Fade blev bragt direkte hjem fra de fjerne Lande, vandt Ry, og dermed Indpas paa de mange fynske Herregaarde.

Det blev dog først Grundlæggerens Sønnesøn, der førte Forretningen frem i Hovedstaden. Efter Faderen Johan Friedrich Schalburgs Død i 1862 blev Virksomheden overtaget af Sønnen Jean Heinrich Schalburg. Ved et dygtigt og maalbevidst Arbejde blev Forretningen hurtigt udvidet og naaede op blandt de første og største Vinhandlere i København. J. H. Schalburg døde i Aaret 1905, og hans Enke Bertha A. Schalburg overtog derefter Forretningen, idet hun som Medindehaver optog J. L. Bøge. I 1915 døde Bøge, og Kirstein Bach indtraadte nu som Leder sammen med Enkefru B. Schalburg. I 1917 erholdt Firmaet Prædikaten Kgl. Hofleverandør. I 1930 optoges Grosserer Evald Bach som Medindehaver. — — —

I de gode Tider under og umiddelbart efter Verdenskrigen, da den københavnske Selskabelighed var paa sit højeste, startede Generaldirektør Glückstadt en fornem Klub, „Garibaldi“. Denne selskabelige Klub havde Lokaler paa Sct. Annæ Plads 18, og til dens Komfort hørte blandt andet fire Biler, der brugtes til at køre Medlemmerne hjem i.

Da Klubben ophævedes i Aaret 1924, oprettedes et Aktieselskab under Navn „Garibaldi Bilen A/S“, der skulde benytte Klubbens to Biler, og som fik Lokaler i Stormgade. Som Lillebil Selskab fik Virksomheden en god Udvikling og har haft indtil 25 Vogne i Drift, og i 1931 oprettedes en Filial i Allégade 8 B. I 1933 omdannedes Aktieselskabet imidlertid til en privat Forretning med C. F. Olsson som eneste Indehaver, og Filialen i Allégade ophævedes.

Vognmand C. F. Olsson, der havde været Leder af „Garibaldi Bilen“ lige fra Starten, har i de forløbne Aar drevet Virksomheden op til at indtage en smuk Position blandt Hovedstadens Lillebil Selskaber. Firmaet har stadig sine Lokaler i Stormgade 20. — — —

Paa Hjørnet af Stormgade og Frederiksholms Kanal blev der 1684

opført en anelig Gaard, som Frederik IV købte og ombyggede og derpaa overlod til Kronprinsen som Bolig.

I 1740'erne blev dette „Prinsens Palæ“ atter ombygget og udvidet. Derefter benyttedes det i cirka 100 Aar som Fribolig for Embedsmænd og andre højtstaaende Personer. Desuden havde Højesteret Lo-



Nationalmuseet.

kaler i Palæet 1794—1854, og Videnskabernes Selskab 1776—1794 og atter 1854—1899. Siden Midten af forrige Aarhundrede har Prinsens Palæ dog især været Hjemsted for de betydelige Samlinger (Museet for nordiske Oldsager, etnografisk Museum, Antiksamlingen og Mønt- og Medaillesamlingen), som til sammen kaldes Nationalmuseet.

Nationalmuseet har i de sidste Aar faaet sine Lokaler stærkt udvidet ved Tilbygninger, der strækker sig over hele Karreen mellem Frederiksholms Kanal, Stormgade, Vester Voldgade og Ny Vestergade. I Stormgade er Museet bygget ud over Fortovet med en Kolonade. — — —

Byen udenfor Voldene.

Omkring 1870 blev Københavns gamle Volde sløjfet, og Terrænet mellem dem og Søerne givet fri til Bebyggelse, og i Løbet af forbausende kort Tid rejste sig her de saakaldte Voldkvarterer. Store Dele af de gamle Fæstningsværker blev omdannet til Anlæg. Bedst er Fæstningspræget bevaret paa Christianshavn og ved Kastellet; men ogsaa i Østre Anlæg, Botanisk Have, Ørstedsparken og Tivoli findes Rester af de gamle Volde og Grave. Ud for Skt. Pederstræde, paa Jarmers Plads, ligger et lille Anlæg, som er den sidste Rest af den smukke Aborrepark. Her findes Ruinerne af det saakaldte Jarmers Taarn (opført 1528), som blev udgravet 1874. Hvor Voldene har ligget, er der anlagt brede Boulevarder, som danner en Ring om den gamle By. Det er Øster-, Nørre- og Vester Voldgade samt Vestre Boulevard. —

Bag Raadhuset mellem Vestre Boulevard og Vester Voldgade, ligger Hovedbrandstationen. — Den er opført 1889—93 i italiensk Gotik efter Tegninger af L. P. Fenger.

Foruden denne Station har København for Tiden (1936) endnu seks

Brandstationer i Byens forskellige Kvarterer. De er forbundne indbyrdes med Telefon- og Telegraflinier. — — —

„Det gjensidige Forsikringselskab Danmark“ blev stiftet i 1861 paa Initiativ af Sekretær i Justitsministeriet P. Bärthelsen. Selskabet traadte i Kraft samme Aar, opbygget paa nationalt Grundlag, og paa de Fordele, som Gensidigheds Princippet kunde medføre. Da Initiativet til Selskabets Stiftelse udsprang fra Ministeriet, har Selskabet i mange Aar haft et ministerielt Præg, som var det til megen Gavn i de første vanskelige Aar. Selskabet havde den Lykke



Hovedbrandstationen.



*Cand. polyt. P. Lønborg,
Direktor.*



*Cand. jur. F. L. Crone,
Direktor.*

at faa dygtige og energiske Direktører og en god Agentstab saaledes, at det fik godt Indpas baade paa Landet og i Købstæderne. Hovedstyrken af Forsikringerne i København var blandt Middelstanden. Da „Danmark“ økonomisk havde vokset sig stærk og faaet et godt Navn over hele Landet, sluttede „det store Landbrug“ sig til Selskabet. I denne Periode overtog „Danmark“ en Del større lokale Selskaber, blandt hvilke særlig skal nævnes „Jylland“, og „Danmark“ blev det førende Selskab for Landbrugsforsikring. Hovedvirksomheden igennem



*Det gjensidige Forsikringsselskab „Danmark“s Bygning,
opført i Aarene 1901—1903.*

mange Aar var at tegne direkte Brandforsikringer for Løsøre. Dog har Selskabet i Aarenes Løb, hvor det saa, at det kunde være sine Medlemmer til Hjælp med nye Forsikringsformer, udvidet sin Virksomhed til saadanne. Den første Forsikringsart Selskabet derefter optog var Livsforsikring, der blev oprettet i 1872. En Afdeling for „Indbrudstyveri“ blev oprettet 1907. Senere er der oprettet Afdelinger for Ansvar-, Automobil-, Glas-, Hus- og Grundejer, lovplichtig Ulykke-, Syge- og Ulykke-, Sygekasse- og Vandskadeforsikring. Tillige har Selskabet knyttet til sig selvstændige Selskaber, nemlig: „Det Kjøbenhavnske Reassurance-Compagni“, Forsikrings-Aktieselskabet „Norden“ og Forsikringsselskabet „Trafik“.

Livsforsikringsafdelingens Vækst var i Begyndelsen meget langsom, og først efter 3 Aars Forløb naaedes den første Million Kroner i indtegnet Livsforsikringssum. Derefter gik det støt om end stadig noget langsomt fremad, men efter Aarhundredeskiftet tog Fremgangen Fart. I 1905 passeredes de første 50 Millioner og „Danmark“ staar nu ved Udgangen af 1935 med en samlet Forsikringssum paa ca. 250 Millioner Kroner. I 1911 optog „Danmark“ Folkeforsikring med ugevis Præmieopkrævning. Gennem Dansk Spare-Selskab driver „Danmark“ Livsforsikring med Præmiens Opkrævning ved Hjælp af Spareure. Selskabet staar saaledes vel rustet til at tage Konkurrencen op indenfor den moderne Livsforsikrings forskellige Arter. „Danmark“ staar nu som et fuldt moderne Selskab baade med Hensyn til sin Organisation og sin forretningsmæssige Orden. Den nuværende Direktion bestaar af cand. polyt. P. Lønborg og cand. jur. F. L. Crone. — — —

Det landskendte og over hundrede Aar gamle Firma Fr. Th.

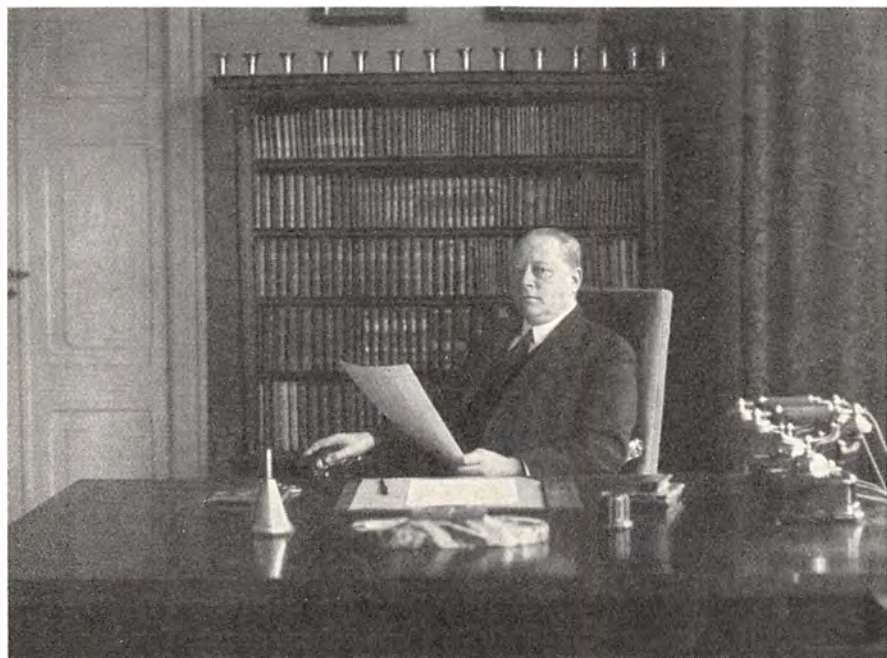

Generalkonsul Holger Adolph, K.², DM. p. p., i sit Privatkontor.

Adolphs Enke, der nu har til Huse Vestre Boulevard 41, blev stiftet den 27. Maj 1814. Paa denne Dag fik den nuværende Indehavers Oldefar, Frantz Thestrup Adolph sit Grossererborgerskab og etablerede sin Forretning i Børskælderens Nr. 12.

18 Aar efter Firmaets Grundlæggelse døde Frantz Thestrup Adolph



*Frantz Thestrup Adolph,
Firmaets Grundtægger,
Grosserer.*



*Johan David Stadfeldt Adolph,
Grosserer.
K.?, D.M. p. p.*



*Frantz Thestrup Adolph,
Etatsraad.
K.?, D.M. p. p.*

i Aaret 1832, og det blev da Sønnen Johan David Stadfeldt Adolph, der paa Moderens Vegne overtog Ledelsen af Firmaet, der nu antog det Navn, som Virksomheden bærer den Dag i Dag: Fr. Th. Adolphs Enke.

Sønnen, der paa det Tidspunkt Faderen døde var i Lære i Altona, var kun 18 Aar gammel, da han blev kaldt hjem for at lede den stort anlagte Forretning.

I hine fjerne Tider var Kappelstriden i Forretningsverdenen — paa sin Vis — ikke mindre tempopræget end nu.

Det berettes saaledes om Johan Adolph, der var en fremragende og vidtskuende Købmandstype, at han for at komme sine Konkurrenter i Forkøbet sejlede de indgaaende Fragtskibe i Møde, bordede dem, afsluttede Handel om Ladningen og derefter dirigerede dem til Firmaets forskellige Afsætningspladser i Skandinavien og i Tyskland.

Han drev med andre Ord en Slags freldelig Kaper-Virksomhed.

Forretningen omfattede den Gang navnlig Kolonialvarer, der dels ved Provinskippere solgtes Landet over og dels sendtes over Østersøen med „Finnerne“, der den Gang med Deres Smaaskuder havde Tilhold uden for Børsen. Under disse Forhold voksede Forretningen saa stærkt, at Børskælderer Nr. 12 blev for lille, hvorfor Forretningen blev henflyttet til Ejendommen Nr. 75 og 77 „Bag Børsen“.

I Løbet af faa Aar lykkedes det Johan Adolph at føre Firmaet frem i første Plan blandt Datidens københavnske Handelshuse. Under Krigen i 1848 befæstede og udvidede han den jydsk Forretning og vendte derefter Opmærksomheden udad mod nye Virkefelter: Norge, Færøerne og Island og i mange Aar var den islandsk-færøiske Forretning ved Siden af Handel med Kolonialvarer Kærnen i hele den omfattende Virk-

somhed. Johan Adolph, der døde i 1891, havde fra 1856—1880 Sæde i Grosserer-Societetets Komité. Forretningen fortsattes af hans to Sønner, Frantz Thestrup og Johan Valdemar Adolph, der fra 1878 havde været Medindehavere af Firmaet, som under disse to Chefers Ledelse udvidede Forretningerne paa Island og Færøerne, idet man overtog N. Chr. Grams Handels mange Etablissementer og Fiskeskibe paa Island og A. V. Skibsteds Etablissementer paa Færøerne. Foruden flere Fragtskibe, der bragte Varer fra Island og Færøerne til Danmark, Spanien og Italien, havde Firmaet en halv Snes Fiskeskibe i Drift paa Island. I 1896 trak Johan Valdemar Adolph sig tilbage og samtidig optoges

Etatsraadens ældste Søn, Carl Johan Adolph, som Deltager i Firmaet. — Etatsraad Adolph, der i Kraft af sin sjældne Personlighed indtog en fremskudt Plads i den københavnske Handelsverden, valgtes i 1897 til Tietgens Efterfølger som Formand for Gros-



Firmaets Kontorbygning „Bag Børsen“ Nr. 75 og 77.

serer-Societetets Komité. I 1905 — to Aar før sin Død — havde Etatsraaden ogsaa optaget sin yngste Søn, den nuværende administrerende Direktør Generalkonsul Holger Adolph, i Firmaet, der i 1907 blev omdannet til et Aktieselskab. Forinden havde de to unge Chefer dog afviklet de islandske og færøiske Forretninger, men samtidig overtaget en Række vel indarbejdede Kolonialforretninger en gros i Aalborg, Aarhus, Randers, Skive og Thisted, som dog atter solgtes i 1918 til Købmænd i de respektive Byer. Carl Johan Adolph udtraadte af Firmaet i 1918 og døde i 1928. Selskabet har nu i de sidste 10 Aar drevet Margarinefabrik i eget Navn.

Direktøren, Generalkonsul Holger Adolph er Medlem af Sø- og Handelsretten fra 1911, Præsident for Foreningen af fremmede Magters Konsuler i Danmark fra 1924 og Medlem af Det kgl. danske geografiske Selskabs Raad fra 1923. Generalkonsul Adolph drog som Formand for Forretningsudvalget for Marselisborg Monument Komiteen fra 1924—1934 det store Læs med den praktiske Udførelse af Monumentet og med Tilvejebringelsen af Navnene paa Monumentmuren. — — —

A/S Arbejdernes Bogførings- og Revisionsinstitut er stiftet i 1920. Stifterne var Landstingsmand C. C. Andersen, Borgerrepræsentant I. A. Hansen, Direktør K. Kiefer, Bankdirektør Fr. Kier, Direktør Emanuel Svendsen og Forretningsfører V. S. Petersen.

Som Direktør ansattes statsautoriseret Revisor K. Helmond, der fra raadte i 1928, fra hvilket Tidspunkt statsautoriseret Revisor S. A. Sørensen har været Direktør for Selskabet.

Selskabets Kontor var indtil 1924 beliggende paa Frederiksberg-



Arbejdernes Bogførings- og Revisionsinstitut, V. Boulevard 43.

gade 16, fra 1924—1935 paa Nikolaj Plads 26, og Selskabet har nu Kontorer paa Vestre Boulevard 43. Selskabets Formaal er at foretage Revision, anlægge Bogholderi, udarbejde Statusopgørelser og i øvrigt at foretage alt Arbejde vedrørende regnskabsmæssige Spørgsmaal. Selskabet søger særligt sit Virkefelt blandt de af Arbejderpartiet grundlagte Foretagender, kooperative Virksomheder, Organisationer og Forbund.

Selskabet beskæftiger nu et Personale paa 25 Personer. Den nuværende Bestyrelse bestaar af følgende: Raadmand, Overretssagfører L. Jessen, Formand, Direktør K. A. Lyng, og Forretningsførerne Julius Hansen, Valdemar Jensen og V. S. Petersen. — — —

Dansk Handels- og Kontormedhjælperforbund er stiftet i 1900 paa et Delegeretmøde i Aarhus. Dets Navn var indtil 1922 Centralorganisationen af danske Handels- og Kontormedhjælperforeninger, og Medlemsantallet ved Starten var 700.

Til Formand og Forretningsfører valgtes paa Delegeretmødet

Axel Gundel, København. Denne afløstes i 1903 af Aage Hyllested, Esbjerg, og denne igen i 1909 af Chr. Ingvoldsen, Aarhus. I de første Aar samlede Arbejdet sig hovedsageligt om Agitationen for Tilgang og om Gennemførelse af social-politiske Reforme, saaledes Helligdagslovens Revision, der fandt Sted i 1904 og fuldstændig afskaffede al Søndagshandel, om Læringspørgsmaalet, dels gennem de skiftende Revisionsforslag og dels ved kommunale Beskyttelsesvedtægter, og en lovfæstet Butikslukning, der gennemførtes i 1908, samt om Handels- og Kontormedhjælpernes Inddragning under den sociale Lovgivning.

I 1907 oprettedes Handels- og Kontormedhjælpernes Arbejdsløshedskasse, som søgte og opnaede Statsanerkendelse i 1915. I Tilknytning til Arbejdsløshedskassen oprettedes i 1923 en Hjælpefond, hvorigennem Medlemmerne kan sikre sig yderligere Hjælp i Forhold til Indtægten.

Tilsammen er der i ordinær og ekstraordinær Understøttelse siden Arbejdsløshedskassens Oprettelse udbetalt et Beløb paa ca. 11½ Million Kr.

I 1911 fandt der paany et Formandskifte Sted, og nu tiltraadte som fast ansat Forretningsfører og Formand Jens Johansen, Vejle, medens Hovedkontoret, der hidtil havde haft Sæde i Provinsen, overflyttedes til København.

Under Krigsaarene rejstes de fagforingsmæssige Krav, og Medlemmerne krævede Organisationens Indgriben i Løn- og Arbejdsvilkaarene. Disse Krav var blevet opstillede allerede ved Organisationens Dannelse i 1900; men først i Aarene fra 1916—1917 blev der Mulighed for at realisere disse Programpunkter. Til at begynde med maatte Organisationen tilkæmpe sig Resultater paa dette Omraade, idet man



*Axel Gundel,
Formand og Forretningsfører
1900—1903.*



*Jens Johansen,
Formand og Forretningsfører
1911—1932.*



*Julius Hansen,
Formand og Forretningsfører
fra 1932.*



Forbundets Ejendom.

fra Principalernes Side ikke var indstillet paa at regulere Medhjælpernes Løn- og Arbejdsvilkaar gennem Oprettelse af kollektive Overenskomster med Forbundet, men efterhaanden lykkedes det Forbundet at tilkæmpe sig saadanne Overenskomster.

Som Retsgrundlag for de med Dansk Principalforening sluttede Aftaler er der saaledes oprettet en saakaldt Hovedoverenskomst, der fastslaar de to Organisationers indbyrdes Forpligtelser og de Vilkaar, der gælder for de enkelte Overenskomster. Disse indeholder blandt andet Bestemmelser om Løn, Arbejdstid,

Overarbejdsbetaling, Opsigelse, Ferie og Voldgift samt flere andre Bestemmelser angaaende Forholdet mellem Principal og Medhjælper.

Under Jens Johansens Formandsperiode voksede Medlemsantallet til 16,012 i 1932. Jens Johansen afgik ved Døden i 1932, hvorefter den hidtidige Hovedkasserer Julius Hansen valgtes til Forretningsfører, og som ny Hovedkasserer valgtes Aksel Olsson. Medlemstallet er senere steget saaledes, at det i 1935 udgør 25,200.

Siden 1932 har Forbundet været tilsluttet De samvirkende Fagforbund, hvilket har medført, at der mellem denne Organisation og Dansk Arbejdsgiverforening er blevet afsluttet en Hovedoverenskomst, der danner Retsgrundlaget for Oprettelse af kollektive Overenskomster mellem Arbejdsgiverforeningens Medlemmer og Dansk Handels- og Kontormedhjælperforbund.

Foruden Lønarbejdet og den gennem Arbejdsløshedskassen udøvede Virksomhed, saasom gratis Retshjælp, Pladsanvisning og Undervisningskursus, ydes der Medlemmerne Stipendier til Uddannelse paa forskellige Skoler. Forbundet ejer to Feriehjem.

I 1932 oprettedes en statsaner-



Interiør fra Kontorerne.

kendt Fortsættelseskasse og i 1933 paabegyndtes et særligt Ungdomsarbejde, der medførte Oprettelse af 40 Ungdomsgrupper Landet over. Arbejdsløshedskassens og Fortsættelseskassens Formue udgør nu 1,9 Million Kroner, og Forbundets Reservefonds Formue andrager ca. 1 Million Kroner.

Forbundet har ialt 106 Afdelinger fordelt over hele Landet og er repræsenteret i forskellige af Staten nedsatte Raad og Kommissioner. I 1932 erhvervede Forbundet egen Ejendom, beliggende Vestre Boulevard 43, hvor Hovedkontoret er indrettet.

Forbundet staar i fast Samarbejde med Medhjælperorganisationerne i Norge, Sverige og Finland. Forbundet er desuden Medstifter og Medlem af Internationaler Bund der Privatangestellten, oprettet i 1920 og med Sæde i Amsterdam.

Forbundet udgiver hver Maaned et Medlemsblad: „Dansk Handels- og Kontormedhjælper Tidende“, der redigeres af Forretningsføreren. — — —

A/S Herman Svendsen, København, viderefører det personlige Firma Herman Svendsen, der er startet i 1927 af Firmaets nuværende Direktør Herman Svendsen, der indtil den russiske Revolution var Medindehaver af et stort dansk Maskinfirma i Moskva og Petrograd.

Firmaet optoges i Februar 1932 i Aktieselskabsregistret som Aktieselskab med Direktør Herman Svendsen som administrerende Direktør og Formand for Bestyrelsen.

A/S Herman Svendsen arbejder med Eksport af danske Dieselmotorer samt som Ingeniørfirma med forskellige tekniske Specialartikler; Firmaet er for Eksempel Indehaver af Enekoncessionen for Danmark og Randstaterne for den patenterede varmetekniske Isolering Alfol.

Firmaet har oparbejdet en udstrakt Salgsorganisation. Gennem en Række Repræsentanter paa de fleste betydende Pladser i alle



Wagonladning Dieselmotorer til Italien. Afskibning af Dieselmotorer til Sydafrika.

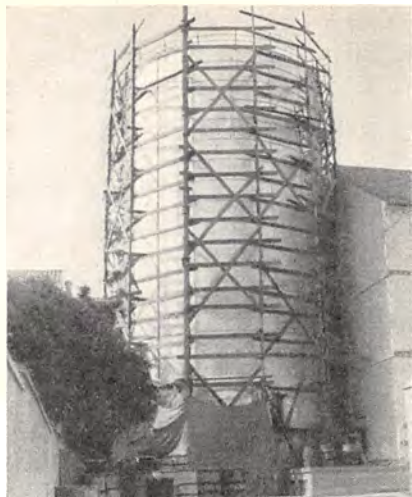

ALFOL-Isolering af 1500 Tons Olietank.

Verdensdele eksporteres danske Dieselmotorer i meget stort Tal (saa stort, at de respektive Fabrikker maa arbejde under Højtryk for at tilfredsstille Efterspørgslen, 1935).

Der foretages mange Rejser, til alle de fem Verdensdele, hvorunder Repræsentanter inspicerer og nye Forbindelser knyttes til Firmaet.

Direktør Svendsen har med sin Virksomhed banet nye Veje for dansk Industris Frembringelser og udbredt Kendskabet til Danmark i mange Lande. — — —

En af de faa danske Industrier, der er baseret paa Landets egne Raastoffer, er den danske Cementindustri, og den er, siden den første Fabrik blev oprettet, trods megen Modgang vokset til nu at være en for Landet yderst vigtig Industri.

Paa de Steder, hvor Landets fortrinlige Raamaterialer er lettest tilgængelige og samtidig Afskibningsforholdene for den færdige Cement de bedst mulige, nemlig ved de jyske Byer Aalborg og Mariager, er Cementfabrikkerne anlagt, i Begyndelsen alle som selvstændige Virksomheder. I Aarenes Løb har imidlertid Fabrikkerne

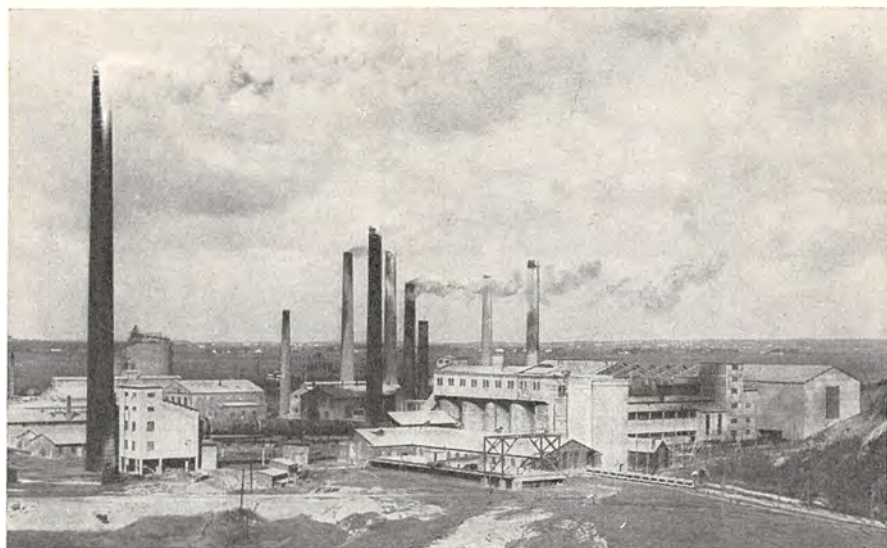

Den største Cementfabrik i Danmark, A/S Aalborg Portland-Cement-Fabrik.



Lastning af Cement til Eksport ved Fabrikskaj.

„Aalborg“, „Cimbria“, „Kongsdal“, „Danmark“, „Dania“, „Norden“ og „Nørresundby“ sluttet sig sammen i et nært Samarbejde under F. L. Smidth & Co. A/S's mangeaarige Chef, nu afdøde Ingeniør Poul Larsen, hvis Søn, Ing.

Gunnar Larsen, nu er Fabrikkerens Bestyrelsesformand. De nævnte Fabrikker ledes iøvrigt af følgende tekniske Direktører: Ing. A. Boeck-Hansen, Ing. Axel V. Jensen, Ing. Fr. Smidth, alle Aalborg, Ing. E. Boeck-Hansen, Mariager, og Ing. N. Holten Andersen, Nørresundby. Samarbejdet mellem Fabrikkerne udvidedes i 1929 ved, at der i København oprettedes en fælles Salgsorganisation: „Dansk Cement Central“, der imidlertid ogsaa har et Kontor i Aalborg, og som ledes af Direktørerne Knud S. Sthyr, København, og Gunnar Muus, Aalborg.

Takket være Cementens fremragende Kvalitet som Følge af de fortrinlige Raastoffer og Samarbejdet med F. L. Smidth & Co. A/S og takket være den billige Transport som Følge af de gode Afskibningsforhold er dansk Cement nu velkendt og velanskrevet ikke blot her i Landet, men over den hele Verden. — — —



Verdens længste Roterov, igangsat 1935 paa A/S Aalborg Portland-Cement-Fabrik.

Dansk Trykluft Kompagni A/S, Bernstorffsgade 21, stiftedes 1925 og ledes af Ingeniørerne E. Scherffenberg Møller og A. Fr. Raaschou.

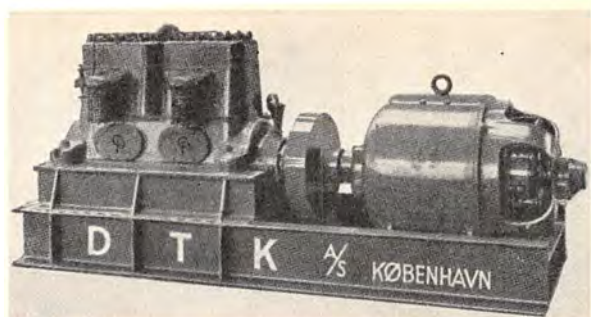

C. P.-Kompressor direkte koblet til 120 HK Titan-Motor.

D. T. K. A/S repræsenterer det verdenskendte Selskab The Chicago Pneumatic Tool. Ltd. og dets Datterselskaber i London og Berlin, men har i egne Konstruktioner og i dansk Arbejde ført en Række Trykluft-Apparater

paa Markedet, f. Eks. luft- og vandkølede Kompressorer, Sandblæst-Apparater, Trykluft-Spildevands-Pumpeanlæg og saa fremdeles. — D. T. K. A/S leverede blandt andet de store nye Kompressor anlæg til Orlogsværftet, da dette for nogle Aar siden blev moderniseret. Til Bygningen af Storstrømsbroen har Firmaet leveret 1 Stk. Diesel-Kompressor anlæg og 1 Stk. elektrisk drevet Kompressor anlæg af antagelige Dimensioner til Brug ved meget svær Ramning. — — —

A/S Carl Stenders Kunstforlag blev grundlagt i 1888 af Carl Stender under meget beskedne Former. Firmaet blev omdannet til Aktieselskab i 1901. Virksomheden omfatter nu: Kunst- og Kortforlag, Reproduktionsanstalt, Lystrykkeri, Bogtryk og Kobbertryk samt Bogbinderi. Alle disse Virksomheder, som hører under Forlaget, har til Huse i Firmaets Ejendom, Bernstorffsgade 23.

I 1917 optog Kunstforlaget Carl Stender P. Ipsens Enke, Kgl. Hof Terracottafabrik, i Firmaet. — P. Ipsens Enke's Terracottafabrik blev grundlagt i 1843 af Rasmus Peter Ipsen. Ipsen havde faaet den bedst mulige Uddannelse paa den Kgl. Porcelænsfabrik, og her var det, han i den første Tid fik Lov til at lade sine Terracotta-Vaser brænde, da han ikke selv havde Raad til at anskaffe sig en Ovn. Efter et Par Aars Forløb saa han sig i Stand til at erhverve en Grund i Utterslev, nu Frederikssundsvej 78, hvor Fabrikken er beliggende.

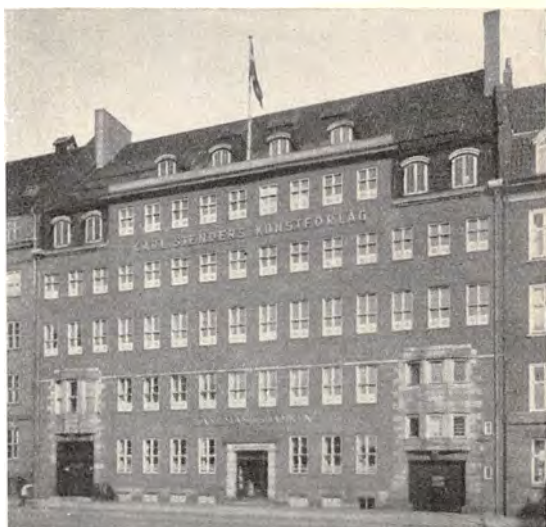

Carl Stenders Kunstforlag, Bernstorffsgade 23.

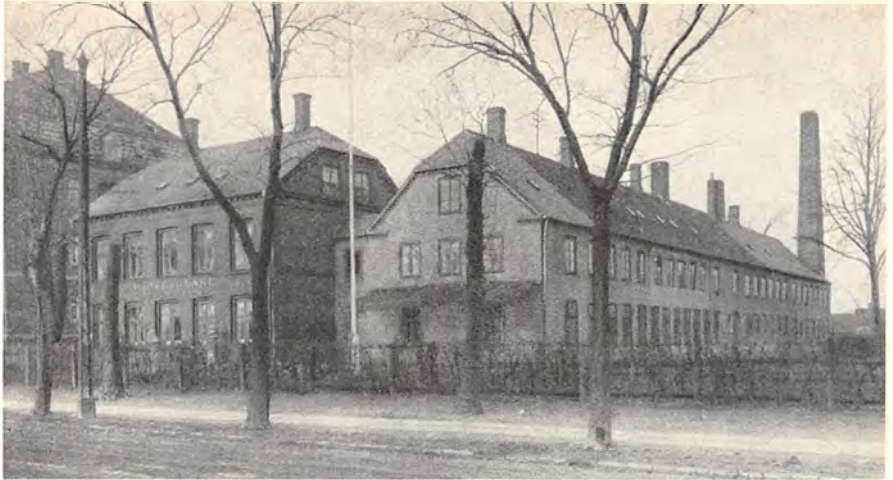

P. Ipsens Enke. Kgl. Hof Terracottafabrik. Frederikssundsvej 78.

Nu kom Successen, der manifesterede sig gennem en lang Række Prisbelønninger (56) af 1. Klasse. Paa Væggen i det lille Husmuseum hænger Diplomerne, som viser, at ogsaa de senere Aar gav 1. Præmier: Paris 1878, Graz 1880, Malmø 1881, Boston, Antwerpen og Haarlem 1883, London 1884, København og Barcelona 1888, Paris 1889, Edinburg 1890, Scheweningen 1892, Brüssel 1910, San Francisco 1915, Fredericia 1927, Barcelona 1929 og Brüssel 1935.

Fabrikkens Frembringelser er blandt andet repræsenteret paa følgende offentlige Institutioner: Pinakoteket i München, Nationalmuseet i Stockholm, Los Angeles Museum i Californien, Cleveland og Brooklyn Museerne, Carnegie Instituttet i Pittsburgh, Kunstmuseet i Helsingfors, Metropolitan Museum i New York, Kunstindustrimuseet i København, Les Amis des Musees de la ville de Mons, Bruxelles, National Arts Club i New York og det lettiske, statlige Kunstmuseum i Riga. Administrerende Direktør for begge Virksomheder er W. Stender. — — —



*Frederik Rahlff,
Grosserer.*

Jern- og Værktøjsfirmaet Frederik Rahlff, — tidligere Firmaet Jung-Jensen & Co. — er delt i tre Afdelinger. Der findes en en gros Afdeling for Jern repræsenterende en Række kendte udenlandske Jernværker, og en Værktøjsafdeling der fører specielt engelsk Værktøj til Jern- og Maskinindustrien. Firmaet er blandt andet Forhandler for den verdenskendte Fabrik The Sheffield Twist & Steel Co., Ltd. samt den lige saa kendte Fabrik Desoutter Brothers Ltd., der dækker Hovedforbruget af elektrisk Haandværktøj i

Danmark. Endvidere har Frederik Rahlff, der er stærkt sportsintereseret, i 1935 oprettet en ny Afdeling, der forhandler en Del af de største Flyvemaskinfabrikkers Produkter. — — —



*Thomas S. Lorenzen,
Vinhandler.*

Firmaet Thomas S. Lorenzen's Import og Vinhandel er stiftet 1898.

Det havde Lokaler i Jernbanegade 9 indtil 1912, da Forretningen blev overflyttet til Niels Brocksgade 3, hvor den endnu har til Huse.

Efter 37 Aars dygtig og energisk Ledelse afgik Indehaveren, Thomas S. Lorenzen i 1935 ved Døden.

Ledelsen er nu overtaget af afdødes Enke, Fru Christine Lorenzen.

Forretningens Speciale er Import af naturrene Vine, det vil sige rene Aargange af franske Bordvine og ikke



Thomas S. Lorenzens Vinhandel, Niels Brocksgade 3.

sammenblandede Vine uden Aargang. Firmaet har et meget stort Klientel af Privatpersoner over hele Landet og har vundet almindelig Anerkendelse for sine gode Vine og for sin reelle Betjening af Kunderne.

Ogsaa i Cognac har Firmaet haft en stor Import og har solgt talrige Fade deraf til alle Vinhandlere over hele Landet. — — —



Interiør fra Thomas S. Lorenzen.

Politigaarden, som ligger mellem Polititorvet, Niels Brocksgade, Hambrosgade og Soldenfeldtsgade, er opført 1918—24 efter Tegning af Arkitekten H. Kampmann (død 1920). —



Luftbillede af Glyptoteket samt Dantes Plads med Søjlen.

Ved Dantes Plads ligger Ny Carlsberg Glyptotek, som er opført i Aarene omkring Aarhundredskiftet. Det rummer de store og værdifulde Kunstsamlinger, som Brygger Carl Jacobsen skænkede til Staten og Københavns Kommune, og som stadig forøges, nemlig en dansk og en fransk Skulptursamling samt Samlinger af ægyptisk, palmyrensk, etruskisk og græsk-romersk Kunst. Mellem den moderne og den antikke Afdeling ligger en smuk Vinterhave. —

Ved Dantes Plads, lige over for Glyptoteket, ligger Videnskabernes Selskabs Bygning, som er opført i 1890'erne efter Tegninger af Vilhelm Petersen. Det kongelige danske Videnskabernes Selskab er stiftet 1742, med det Formaal at fremme de historiske, filosofiske, fysiske og matematiske Videnskaber. — — —

A/S Dansk Frø- og Silo-Selskab blev grundlagt i 1926 som Fortsættelse af den af Firmaet Jens Harving siden 1914 drevne Forretning.

Firmaets Virksomhed er Avl af Græs- og Kløverfrø samt Eksport af disse Sorter. Under Navn af A/S Danish Sugar Beet Seed Company dyrker Selskabet Sukkerroefrø i Kontraktavl hos danske Landmænd og eksporterer dette til næsten alle Lande, som importerer Sukkerroefrø.

Selskabets danskavlede Sukkerroefrø er under Varemærket „Eagle-Hill“ verdenskendt. — — —



En Mark med Sukkerroer.



*C. K. Alling,
Fabrikant.*

Ingeniørfirmaet C. K. Alling, Puggaards-
gade 4—6—8, stiftedes i 1905 af Ingeniør
Frants Alling. I 1907 flyttede Firmaet ind i
den lige opførte Ejendom Puggaardsgade 4,
hvor dets Hovedkontor siden har haft til
Huse.

I 1916 traadte den nuværende Indehaver
C. K. Alling ind i Firmaet, hvis ansvarlige In-
dehaver han blev i 1922. Samtidig ændredes
Firmanavnet fra Frants Alling til Frants
Alling Company. Senere, i 1928, blev C. K.
Alling Eneindehaver af Firmaet, hvis Navn
endnu engang blev ændret til det nuværende: C. K. Alling.

Firmaets Speciale er Trykluftmaskiner. Ved Starten i Aaret 1905
var Trykluft et meget lidt kendt Begreb i Danmark, idet saa-
vidt vides kun Burmeister & Wain, Orlogsværftet og meget faa andre
Virksomheder anvendte Trykluftværktøj. Anvendelsen indskrænkede
sig til Boring, Nitning, Mejsling og Stemning. I Aarene lige før
Verdenskrigen tog Anvendelsen af Trykluftværktøj for Alvor fat, og
stadig flere Brancher fik Øje for det robuste og modstandsdygtige
Værktøj, og idag findes der næppe nogen Branche inden for dansk
Industri, der ikke anvender Trykluft. Anvendelsesmulighederne sy-
nes fuldkommen ubegrænsede: fra Iltning af Akvarier til Ramning

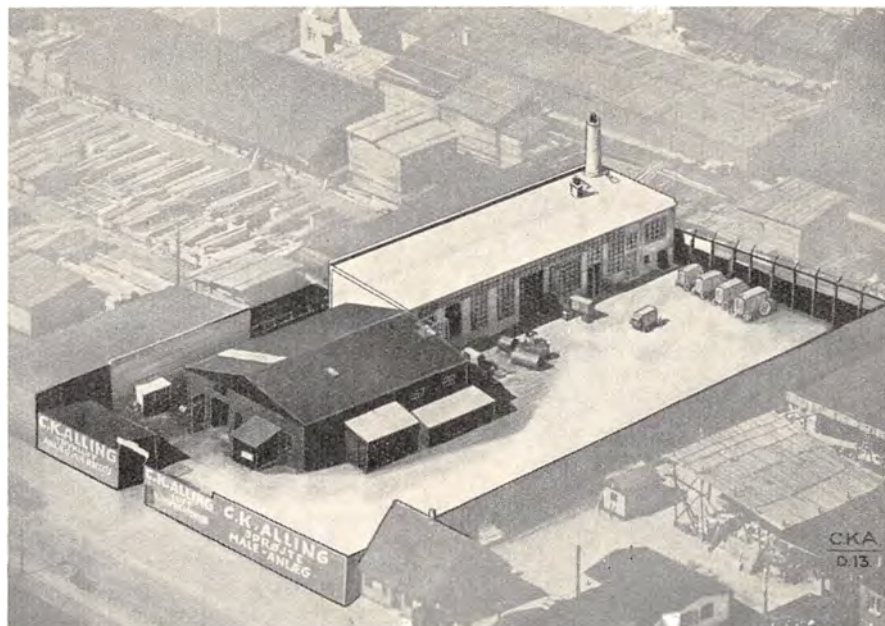

Eksteriør fra C. K. Allings Fabrik i Vermlandsgade 7.

af de sværeste Betonpæle, fra Haartørring i Frisørsalonerne til Bygning af Storstrømsbroen, fra Regulering af Centralvarmeanlæg til Udstøbning og Vibrering af de moderne Betonveje anvendes Trykluft. Samtlige Skibsværfter i Danmark, Maskinfabrikerne, samtlige store Stenbrud paa Bornholm, Stats- og kommunale Virksomheder Landet over, Cementfabriker, Entreprenørfirmaer, Service



Opbrydning af Beton med et af „De blaa Trykluftanlæg“.

Stationer og Rutebilstationer fra Gedser til Skagen, alle anvender idag Kompressor anlæg og Trykluftværktøj og -materiel fra dette Firma, der var Banebrydere i Trykluftbranchen. Fra oprindelig at drive Import- og Handelsvirksomhed er Firmaet C. K. Alling efterhaanden blevet udvidet til ogsaa at omfatte Eksport og Fabrikation.

I Firmaets nye Fabrik i Vermlandsgade 7 fremstilles nu Flertallet af de Trykluftanlæg, der anvendes Landet over af Billedhuggere (Kunstakademiet f. Eks.), Automobillakerere, Møbelsnedkerier, Service-Stationer m. m.

Firmaet har Filialer eller Repræsentanter i Aarhus, Sverige, Norge, Frankrig og Sydafrika. Ogsaa til Bagindien har Firmaets Trykluftanlæg fundet Vej.

Blandt Firmaets større Leverancer i de sidste Aar kan nævnes følgende: Til Lillebæltsbroen, Storstrømsbroen, Vejanlæg paa Island, Marmorbrudene paa Grønland, Slampumpeanlæg til danske og norske Kommuner, Johnson-Temperatur-Reguleringsanlæg til Raadhusene i Paris og Gentofte, til Kong Carols ny Slot i Rumænien og til danske Forretningsbygninger, Restaurationer, Hospitaler, Skoler etc. Og alle kender vi fra Gadebilledet C. K. Allings blaa Trykluftanlæg, der brækker Gader op, rammer Pæle ned etc. — — —



Fabrikken paa Rentemestervej.

Hans Guldmann, Asfalt Fabrik, Puggaards-gade 6, paabegyndtes i 1. Halvdel af 80erne, idet Firmaet repræsenterede det engelske Neuchatel Asphalte Company, der var Indehavere af Asfalt-minerne i Val de Travers, Canton Neuchatel i Schweiz. I 1885 udførtes de første Gadeanlæg i Skandinavien med Asfalt, idet Bredgade udfor den daværende Højeste-

ret og Fredericiagade udfor den daværende Rigsdagsbygning (nuv. Østre Landsret) asfalteredes.

I 1890 blev Strøget (Østergade og Købmagergade) asfalteret, i 1894 Amagertorv og Frederiksberggade. Virksomheden havde fra Begyndelsen importeret Færdigvarer og Halvfabrikata. I 1900 anlagdes en Fabrik paa Rentemestervej, hvorefter der udelukkende importeredes Raavarer, som oparbejdedes til eget Brug og til Eksport til de øvrige skandinaviske Lande. Krigsaarenes Afspærring fra Omverdenen og den dermed følgende Mangel paa Raavarer gav den første Impuls til Fremstilling af Asfaltmaterialer ad syntetisk Vej.

Valutafortoldene, som de har udviklet sig i Aarene siden 1930, har yderligere fremskyndet denne Udvikling, og 1 Kvadratmeter Gade-Asfalt, der tidligere var 100 % udenlandsk Materiale, indeholder i Dag — i visse Tilfælde — indtil 94 % dansk Materiale.

Asfalten anvendtes oprindelig kun til Kørebane- og Fortovsbelægning, men finder i Dag udstrakt Anvendelse overalt i det moderne Byggeri — til Taganlæg, Balkoner, Gaardspladser, Vaskeloft, Fabrikslokaler, Grundisoleringer og paa mange andre Omraader. — — —

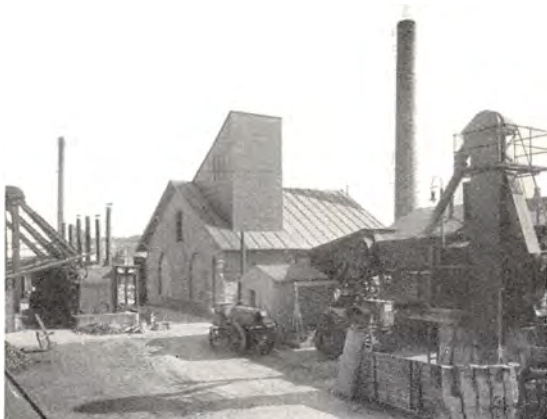

Fabrikken paa Rentemestervej.



*H. J. Rasmussen,
Ingeniør.*

Skandinavisk
Ovnbyggeri og
Maskinindustri,
Puggaardsgade
14, blev stiftet i
Aaret 1934 af
Ingeniør H. J.
Rasmussen, der i
en længere Aar-
række har væ-
ret ansat som le-
dende Ingeniør i



*Moderne Vandrørsovn for
store Bagerier og Brødfabrikker.*

store danske og udenlandske Industrivirksomheder. Ingeniør Rasmus-
sen, som har været Medindehaver af Firmaet J. H. Weidemann & Søn-
ner, har studeret moderne Bagerier og Ovnteknik i Tyskland. — —

„Creditkassen for Landejendomme i Østifterne“, hvis ældste Sta-
tuter stadfæstedes 12. Juni 1866, blev oprettet med det naturlige For-
maal indenfor Østifterne (Sjælland, Fyen, Bornholm, Lolland-Falster
med omliggende Øer) at skabe en ren Landkreditforening, der yder
Laan i Land-, Skov- og Havebrug, uden at der iøvrigt stilles noget
Krav til Ejendommens Størrelse.

Det var Stifternes Ønske at skabe en Kreditforening, der ved Re-
former paa Grundlag af de hidtil indhøstede Erfaringer fra ældre



„Creditkassen for Landejendomme i Østifterne“.



*Aksel Jensen,
Direktør.*



*H. Sattrup,
Direktør.*



*K. Simonsen,
Direktør.*

Kreditforeninger straks kunde faa en Organisation og Struktur, der stedse kunde holde Trit med Udviklingen. Dette Ønske har ogsaa været det bærende Grundlag for Creditkassens Administration siden Stiftelsen, og Foreningen har gennem Tiden haft den Lykke at kunne hævde sin Stilling og omsætte indvundne Erfaringer i praktiske Forholdsregler og derigennem imødekomme de skiftende Tidens Krav.

Den Fremskridtsvenlighed, som præger Creditkassens Historie, har overfor Ofentligheden navnlig givet sig tilkende gennem den Rentefodspolitik, som Foreningen stedse har gjort sig til Talsmand for og som ser Kreditforeningens fornemste Opgave deri: til enhver Tid at kunne tilbyde Laan i Kasseobligationer med mindst muligt Kurstab, for derved at hjælpe Laantagerne til at undgaa private, løse Laan, der maaske i Øjeblikket giver større kontant Laanesum, men hvis Rente kan forhøjes, og som ved Muligheden for Opsigelse kan blive dyrere for Laantagerne. Ogsaa de ældre Laantageres Tarv er blevet varetaget ved den af Creditkassen førte Rentefodspolitik ud fra den Betragtning, at de Svingninger, som den økonomiske Situation er underkastet, saavidt muligt kan komme Creditkassens Medlemmer tilgode gennem Konvertering af højere forrentede Obligationer til lavere forrentede.

Det vil føre for vidt at komme nærmere ind paa en Redegørelse for de i denne Henseende mest betydende Epoker i Creditkassens Historie, hvorom Professor, Dr. phil. Erik Arup har givet en udførlig Skildring i Creditkassens Jubilæums-Festskrift 1916. Heller ikke Navnene paa alle de betydende Mænd, der i Tidens Løb har været knyttet til Institutionen, skal nævnes her — med Undtagelse af Eduard Rée, der var Direktør

fra 1874 til sin Død 1918, og som inden for det første halve Sekel af Creditkassens Bestaaen staaer som Foregangsmanden og som den, der ved sin Indsats gav Creditkassen den Position, som den siden har bevaret.

Creditkassens Udvikling viser det berettigede i Stifternes Ønske om at danne en ren Landkreditforening for Østifterne, og Foreningens Udlaan udgør nu i 1936 ca. 302 Millioner Kroner Hovedstol med Restgæld ca. 272 Millioner Kroner, fordelt paa ca. 18,000 Laan. Der er af Reserve- og Administrationsfondens Overskud siden Creditkassens Stiftelse kommet Medlemmerne tilgode et Beløb af ialt ca. 6,8 Millioner Kroner, idet dette Beløb er afskrevet ekstraordinært paa Medlemmernes Gæld. Den samlede Reservefond udgør nu ca. 9,7 Millioner Kroner.

Foreningens Direktion bestaar af tre Medlemmer: Aksel Jensen, der er landbrugskyndig Direktør og tillige Formand for Direktionen, H. Sattrup, der er juridisk Direktør, og K. Simonsen. Repræsentantskabet bestaar for Tiden af 17 Medlemmer, d. v. s. som Regel to for hver Amtsraadsreds. Formand for Repræsentantskabet er Proprietær H. J. Andersen, Lindved, og Næstformand Godsforvalter Carl Jensen, Faarevejle. Foreningens Revisorer er: Kontorchef i Socialministeriet P. Ryyd, valgt af Indenrigsministeriet, og fhv. Fængselskasserer A. Jacobsen, valgt af Creditkassen.

Umyndiges Midler kan anbringes i Creditkassens Kasseobligationer. Foreningens Obligationer, der er optaget i den daglige Notering paa Børsen, udstedes til Ihændehaveren, men kan noteres paa Navn, ligesom Obligationsbeløb paa 10,000 Kr. og derover kan indskrives i Foreningens Bøger — alt uden Udgift for Ejeren.

I 1910 fuldførtes Creditkassens Bygning, Anker Heegaardsgade 4, hvori Foreningen siden har haft sine Kontorer. — —

Paa en ubebygget Grund bag ved Langebro i det nye Kvarter ved Anker Heegaardsgade og Rysensteensgade opførte Dansk Folkeforsikringsanstalt i 1909 en stor Ejendom, hvortil den flyttede sine Kontorer. D. F. F. A., som Selskabet populært kaldes, var dog af betydelig ældre Dato, idet det allerede i 1896 saa Dagens Lys. For dansk Livsforsikring betød Anstaltens Start intet mindre end en ny Epoke, idet Folkeforsikringen, som man hidtil havde ment ikke kunde trives herhjemme uden Statsstøtte, hermed holdt sit Indtog i Danmark.

Det var Anstaltens nylig afdøde Direktør, Etatsraad Wilh. Hansen, der tog Initiativet, og han gik til Værket med en saadan Overbevisning, at det trods alle Sortseere lykkedes ham at samle en Kreds af kendte Mænd om Sagen.

Dansk Folkeforsikringsanstalt, der til at begynde med indrettede



A/S Dansk Folkeforsikringsanstalt. Anker Heegaardsgade 13.

sig i et beskedent Kontor i Vimmelskiftet, optog Tegningen af Livs- og Børneforsikringer blandt den mindrebemidlede Del af Befolkningen. Præmierne opkrævedes ugentlig paa Forsikringstagerens Bopæl, og Optagelse skete uden Lægeundersøgelse. Forsikringsbetingelserne blev straks ved Starten afpasset efter det specielle Publikums Behov, og det bør i den Forbindelse nævnes, at Anstalten her blev banebrydende, idet den som det første af alle danske Selskaber indførte Præmiefritagelse i Tilfælde af Invaliditet, en Bestemmelse, som senere er optaget af samtlige Selskaber.

Forbilledet var det store engelske Folkeforsikringsselskab „Prudential“, og Anstalten optog derfor ogsaa dette Selskabs Akkvisitionsmetoder. „Prudential“ havde i 1854 ved Folkeforsikringens Indførelse optaget det fra det politiske Liv kendte „Canvassing-System“. „Canvasseren“ var en Mand, der under Valgkampene gik fra Dør til Dør og hvervede Stemmer for de opstillede Kandidater. Han blev nu taget i Folkeforsikringens Tjeneste, idet Prudentials Akkvisitører efter de samme Principper gennemagiterede Befolk-



Opgangen til A/S Dansk Folkeforsikringsanstalt.

ningen, samtidig med at de hver Uge opkrævede Præmierne hos de Mennesker, som allerede var forsikret.

Dette System blev ogsaa indført ved D. F. F. A., og det er gennem Aarene blevet udbygget, saaledes at Anstalten nu, med en Organisation, der tæller langt over 400 faste Medarbejdere, rækker ud til de yderste Egne af Landet.

Oprettelsen af Dansk Folkeforsikringsanstalt betød, at Livsforsikringens Goder blev tilgængelige for hele det danske Folk, og det viste sig ogsaa snart, at Wilh. Hansen havde set rigtigt. Folkeforsikringen herhjemme kunde udmærket trives uden Statens Hjælp, og allerede de første Aar havde Anstalten en efter danske Forhold anseelig Tilgang, og denne er vokset med Aarene. Anstalten har saaledes efter 39 Aars Forløb den 14. Marts 1935 udstedt Police Nr. 1,000,000, et Resultat som intet andet dansk Selskab har kunnet opvise. Anstaltens ikraftværende Forsikringsbestand udgør pr. 31. December 1935 omtrent 244 Millioner Kroner i Forsikringssum.

Ogsaa paa det økonomiske Omraade har Anstalten forstaaet at hævde sig, og den staar derfor som et af Landets bedst konsoliderede Selskaber med en samlet Formue paa 91 $\frac{3}{4}$ Millioner Kroner.

Endelig maa man ikke glemme Anstaltens Betydning som Pengeinstitut, hvor den gennem sine store Udlaan til Kommuner, Kreditforeninger el. lign. har haft en ikke ringe Indflydelse paa Landets Økonomi.

Anstalten ledes af Direktørerne cand. polit. Chr. Høyrup og mag. scient. Aage Hostrup, der begge har været knyttet til Anstalten siden dens Start, og saaledes har været med til at udføre det Pionerarbejde, som har ført Anstalten frem til den Førerstilling, den paa sit specielle Omraade indtager indenfor dansk Livsforsikring. — — —

Mineralvandsfabrikken Mineralco A/S er startet 1934 i Samarbejde med det svenske Firma A/B Alkalisk Vatten, Ramløsa brunn. Fabrikken's Formaal er at oparbejde Eksport fra Sverige, dels til Danmark, dels til den øvrige Verden af ægte Ramløsavatten og de heraf oparbejdede Produkter, f. Eks. Ramløsa Tonic-Water. Samtidig er der her ved vundet nyt Land



Mineralcos Fabrik.



Interiør fra Mineralco.

for dansk Industri, idet det originale Kildevand indføres til Danmark paa store Tanke, hvorefter det tappes paa de kendte blaa Flasker paa Selskabets herværende Fabrik, Mitchellsgade Nr. 11. Desuden har Fabrikken optaget Produktionen af Li-

monader og Læskedrikke af forskellig Art. — Fabrikken beskæftiger i Sæsonen cirka 12 Mand foruden andet Personale til Distribution. — — —

Aktieselskabet Oscar Høiness & Co., Maskinteknisk Firma en gros med Hovedkontor i Mitchellsgade 13, og Eksportafdeling i Københavns Frihavn, er startet i 1926, og driver en ret omfattende en gros Handel og delvis Fabrikation i maskintekniske Artikler, og da særlig i Slibematerialer og dermed beslægtede Artikler for Industrien.

Foruden paa det hjemlige Marked, arbejder Firmaet i betydelig Udstrækning ogsaa paa det svenske, norske og finske Marked, dels direkte og dels gennem egne Organisationer. Et svensk Søsterselskab, A-B Oscar Høiness & Co., er saaledes stiftet i Malmø i 1932.



*Oscar Høiness,
Direktør.*

Firmaet driver iøvrigt en betydelig Eksport af danske Industriprodukter indenfor Branchen, særlig paa Skandinavien og i den senere Tid ogsaa paa England og Balticum.

Den administrerende Direktør er Oscar Høiness. — — —



A/S Oscar Høiness & Co.

En gros Firmaet Stevns & Company, Mitchellsgade 21, med Grosserer N. P. O. Stevns som Eneindehaver, daterer sig fra 1914. Efter i 1908 at have taget Eksamen paa Den Brockske Handelshøjskole opholdt N. P. O. Stevns sig en Aarrække i Udlandet, hvor han lærte flere Brancher samt alle Hovedsprogene.

Fra Agenturfirma udviklede Stevns & Company sig efterhaanden gennem Konsignation til Import for egen Regning med Hovedinteresser i Cyklebranchen. Andre Varegrupper udskiltes efterhaanden for at danne nye selvstændige Firmaer. Som for saa mange andre danske Importfirmaer kom Aaret 1931 ogsaa for Stevns & Co. til at danne et skæbnesvangert Vendepunkt paa Grund af Valutarestriktionen. Familien Stevns har imidlertid i flere Generationer haft udpræget tekniske Evner. Denne Omstændighed kom nu N. P. O. Stevns til Gode, idet han ufortrødent gav sig i Lag med at konstruere, patentere, fabrikere noget helt nyt og sælge dette. Flere af sine Konstruktioner har han solgt til Udlandet, og andre fremstilles i Danmark.

Et af de mest kendte N. P. O. Stevns' Foretagender er Waterpas-fabrikken i Smallegade 52 paa Frederiksberg, som han overtog i Slutningen af 1933 og gav Navnet Dansk Instrument- og Waterpas-Fabrik „Diwa“. Fabrikken blev nyorganiseret, nye Maskiner anskaffedes, nye Waterpas-Modeller skabtes, Afsætningen organiseredes ikke alene i Danmark, men foreløbig til det øvrige Skandinavien, Island, Persien, Schweiz og England.

Under N. P. O. Stevns' energiske Ledelse er der saaledes opstaaet en helt ny Eksport-Industri i Danmark, og det danske Waterpas vinder frem overalt i Kraft af dets høje Kvalitet.

Det er Hensigten efterhaanden at optage Fabrikation af talrige andre Arter af Maaleredskaber, hvor Kvalitet og Præcision kommer til at spille en afgørende Rolle. — — —



N. P. O. Stevns,
Grosserer.



Et Hjørne af den gamle Fabrik.



Interiør fra Poul Worm, Syndergaardsgade 21.

Bagermester Poul Worm, Syndergaardsgade 21, begyndte i 1927 alene i en Kælder, Jagtvej 9. Efterhaanden som Forretningen udviklede sig, flyttede P. Worm kort Tid efter til Falkonerallé,

derefter i 1935 til nuværende Bopæl. Virksomheden omfatter udelukkende Baging af Sandkager; hver Uge fabrikeres 4000 Kager, hvortil der bruges 8000 Æg. — — —

Ingeniørfirmaet Kragh-Müller & Andersen, Sigurd Krøyers Eftf. Vestre Boulevard 2 A, blev stiftet i 1925 og overtog afdøde Ingeniør cand. polyt. Sigurd Krøyers Ingeniørforretning.

Det nye Firma fortsatte med Gasværksanlæg og Bygning af komplette Gasværker som Speciale og har paa dette Omraade opnaaet en førende Stilling inden for Gasværksbranchen. Siden 1925 har Firmaet bygget over 130 Retortovne til mindre Gasværker, lige fra Skagen til Allinge, og blandt de store Arbejder maa nævnes det nye Gasværk i Sorø 1930, som Firmaet i fri Konkurrence fik overdraget at bygge efter eget Forslag og med en fritstaaende Vertikalovn, System: Aug. Klönne, den første Ovn af denne Type, der er bygget i Danmark. Siden er denne Ovntype blevet foretrukket ved Gasværkerne i Middelfart, Frederikshavn, Vordingborg, Aabyhøj og Viby i Jylland. Ovnene giver nemlig et stort Gasudbytte, en ganske fortrinlig, cindersagtig Koks og en fin Tjære, saaledes at Gasværkernes Indtjeningsevne forøges betydeligt, hvilket fremgaar af Gasværkernes Regnskaber. — I 1933 fik Firmaet ogsaa i Konkurrence med dan-

ske og førende udenlandske Firmaer overdraget at bygge et helt nyt Gasværk til Vordingborg. Dette Anlæg er af vore første Gasfagmænd betegnet som et Værk af meget høj teknisk Standard. Omkring Nytaar 1936 fik Firmaet overdraget uden



*H. A. Andersen,
Ingeniør.*



*Th. Kragh-Müller,
Ingeniør.*

Konkurrence at ombygge Viby Gasværk ved Aarhus. Dette Arbejde omfatter et helt nyt Ovnanlæg og Ombygning af hele Apparatanlægget, Renseranlægget og Maaleranlægget efter de mest moderne Principper. I Tilslutning til Ovnbyggeriet begyndte Firmaet i 1932 at bygge Emaill-Ovne og har bygget saadanne hos A/S L. Lange & Co., Svendborg, Københavns Emaillværk (Kjellerup) og Carl Lunds Fabriksaktiebolag i Malmø. Denne Type paa Ovne har vist sig at være en fortrinlig og økonomisk Konstruktion og de Virksomheder, der arbejder med denne, har kun Lovord om dem, da Ovnene desuden er meget lette at betjene.

I de forløbne Aar har Firmaet endvidere udvidet og ombygget et

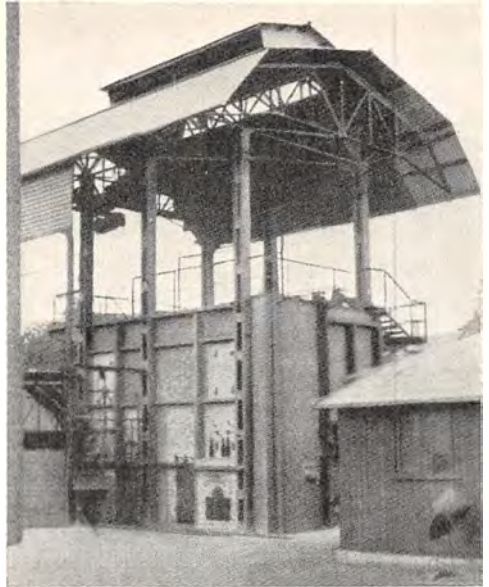

*Ovnanlæg til Sorø Gasværk.
2 Stk. 3-Kammer-Ovne. System Klönne,
med indbyggede Spildevarmekedler.*

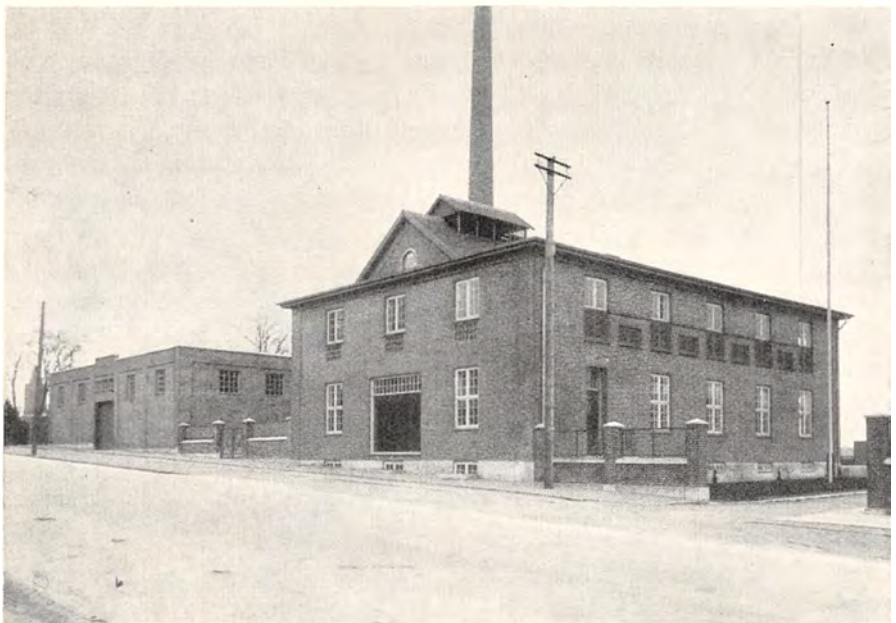

*Facader til Vordingborg nye Gasværk. Arkitekt I. V. Lund.
Fra venstre til højre: Kulhus, Ovnhus og Apparat-, Renser- og Maalerhus.*

meget stort Antal Gasværksanlæg og beregnet og projekteret 15 Gasbeholderanlæg.

Kragh-Müller & Andersen repræsenterer Firmaet Aug. Klönne i Dortmund vedrørende Vertikalovne og Tør-Gasbeholdere.

I Firmaets Handelsafdeling føres alle tekniske Artikler, der er Brug for ved Gasværkerne, og Firmaets Repræsentant besøger samtlige Gasværker 4—5 Gange aarlig.

Ingeniørfirmaet har blandt andet Hovedforhandlingen af de kendte og meget benyttede Torol-Gasglødenet.

Til Handelsafdelingen leverer Firmaet selv en meget stor Del Artikler i dansk Arbejde, blandt andet kan nævnes Gruppebrændere, Lygtepæle og Gaslamper.

Et Speciale som Gasopvarmning har Ingeniørfirmaet Kragh-Müller & Andersen ogsaa optaget og fører nu mange Typer paa Gasradiatorer og Gaskaminer.

Begge Indehavere er Medlemmer af „Ingeniørsamfundet“, „Dansk gasteknisk Forening“ og har endvidere Grossererborgerskab. — — —

Øverst oppe i Revisions- og Forvaltnings-Institutts Bygning, Vestre Boulevard Nr. 4, har Ingeniørfirmaet Glent & Co. installeret sit Hovedkontor og sine Tegnstuer. —

Firmaets Indehavere, Ingeniør cand. polyt. Kai M. Glent og Fru Nanna Glent leder herfra Virksomhedens henholdsvis tekniske og regnskabsmæssige Del gennem sin Stab af nogle og tredive specialuddannede, mangeaarige Medarbejdere.

Firmaet er i Øjeblikket det største Specialfirma for Ventilations- og Tørreanlæg her i Landet. Desuden udfører Firmaet Anlæg for Behandling af Vand til Vandværker og industrielt Brug.

Yderligere raader det over en Fabrik til Fremstilling af et baseombyttende Stof (Vandblødgørings-Stof), fremstillet af dansk Materiale ifølge dansk Patent.

Firmaets mangeaarige Virksomhed med dertil hørende Apparater — Ventilatorer, Varme- og Køleflader, Luftfiltre, Luftkanaler, tilvirkes dels ved Hjælp af ca. 70 Mand paa eget Værksted i Smedestræde 2, Valby, dels ved Køb hos andre danske Virksomheder af forskellig Art.

Firmaet tæller blandt sine Kunder største Delen af Danmarks industrielle Virksomheder og har udført en stor Mængde Ventilationsanlæg over hele Landet, saaledes for Biografteatre, Restauranter, Forsamlingshuse, Varehuse etc.

Firmaets Motto er „Frisk Luft — Friske Kræfter!“, et udmærket Motto — hvis Berettigelse den stærke Udvikling, som Ventilationsspørgsmaalet heldigvis har undergaaet herhjemme, fuldt ud retfærdiggør. — — —

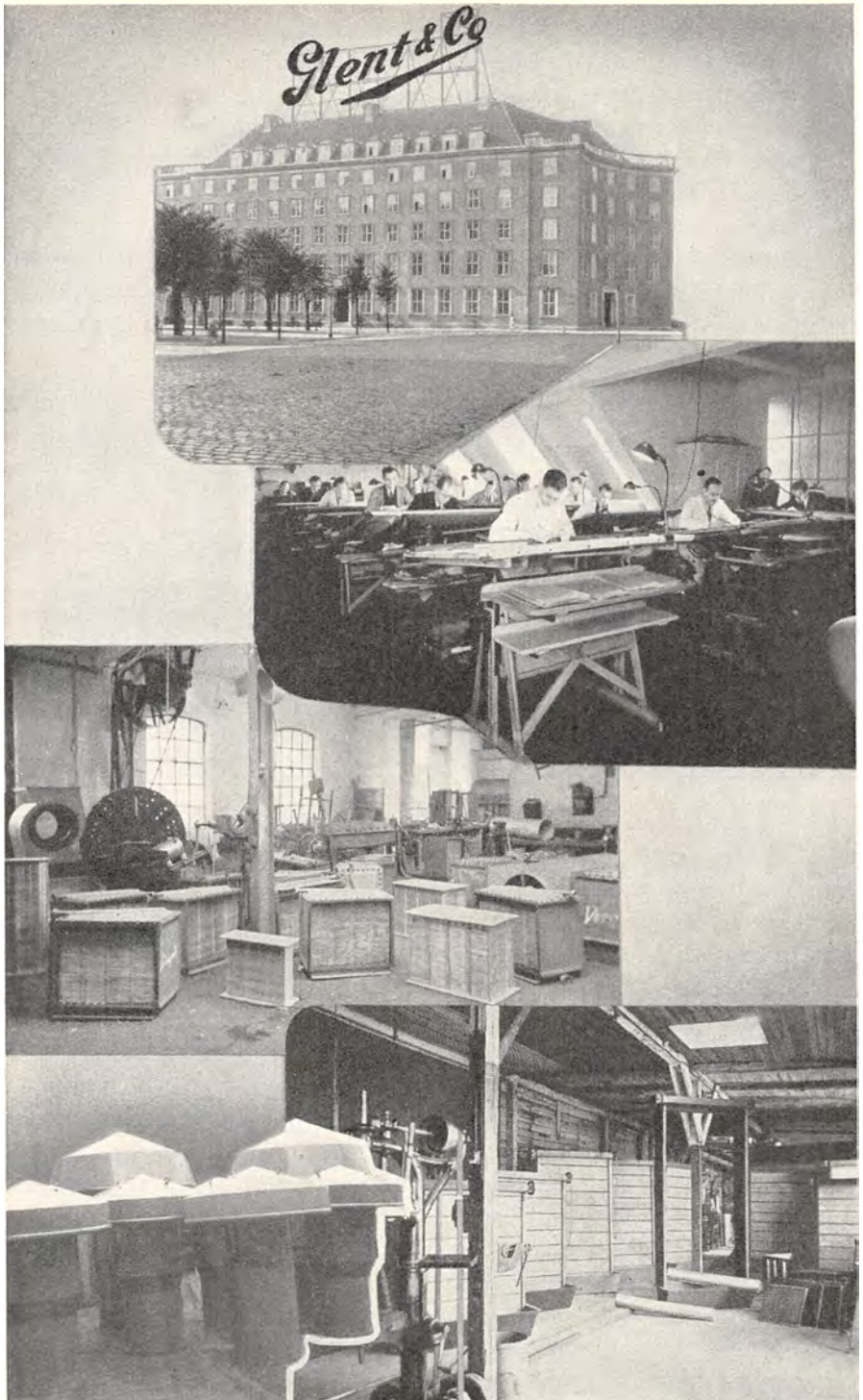

Eksteriører og Interiører fra Firmaet Glent & Co.

Aktieselskabet Danigefa har til Huse Vestre Boulevard 4,¹. Selskabets Formand og Direktør er Dr. polit. E. Helbig, fhv. Leder af Meister Lucius' videnskabelige Afdeling i Höchst a. M.

A/S Danigefa har Enerepræsentationen for „Bayer“, I. G. Farbenindustrie Aktiengesellschaft, Leverkusen, og har desuden andre Repræsentationer, deriblandt for „Kolynos“-Tandpasta (The Kolynos Co., New Haven, U. S. A.).

Et af de mest betydelige tyske Foretagender, førende indenfor den kemiske Industri, er I. G. Farbenindustrie Aktiengesellschaft. Tysklands største kemiske Fabrikker har heri sluttet sig sammen



Hovedkontoret for I. G. Farbenindustrie i Frankfurt a. M.

i et „Interessen-Gemeinschaft“, som i Dag kort kaldes for „I. G.“. Den udenforstaaende bliver overrasket over I. G.s Mangesidighed. Der fremstilles nemlig ikke blot Farver, hvilket fremgaar af Navnet, men et Utal af Produkter, der hører til en eller anden Gren af Kemien. For næsten alle Omraader i det daglige Liv leverer I. G. vigtige og uundværlige Stoffer. Fabrikation og Synthese foregaar i intimt Samarbejde mellem Praksis og videnskabelig Forskning.

De fleste Fabrikker, som nu er sammensluttede i I. G., har som Grundlag Fabrikation af Tjærefarvestoffer. Begyndelsen blev gjort med Fremstillingen af det kunstige Alizarin, hvorpaa Indigo fulgte. I Dag er de lys- og vaskeægte Indanthrenfarver verdensberømte. I. G.s Sortiment omfatter Tusinder af forskellige Farvestoffer til alle mulige Materialer. Der eksisterer næppe et Omraade inden for Industrien, hvor man ikke benytter sig af disse kunstige Farver.

Et stort Antal af Kemikalier, uorganiske og organiske Produkter, anvendes i mange forskellige Industrier og udgør en væsentlig Del af I. G.s Fabrikation.

Foto- og Films-Artikler, ligesom ogsaa Kunstsilke og Cellophan udgør betydelige Grene af I. G.s Fabrikation.

Det er I. G., som Tyskland kan takke for den epokegørende Opfindelse at udvinde Kvælstof og Salpeter af Luften, hvorved man har gjort sig uafhængig af Importen af udenlandsk Kvælstofgødning. Kunstgødning og Plantebeskyttelsesmidler (Tillantin) fremstilles i stadigt Samarbejde med Landbruget.

Ligeledes er det af uhyre stor Betydning, at I. G. efter lange og besværlige Forsøg nu er naaet saa langt, at man i Leuna-Werke kan fremstille Benzin og Olie af tyske Brunkul. — Under Navnet „Bayer“ er mange farmaceutiske Præparater blevet verdenskendte. Antipyrin, Aspirin, Novocain, Phenacetin o. m. a. grundlagde det gode Ry, som den farmaceutiske Afdeling har faaet. Man har ydet fremragende Arbejder til Menneskehedens Vel. Sygdomme som Syfilis, Malaria og Sovesygen, der før hærgede over hele Jorden, bliver i Dag bekæmpet med gode Resultater af I. G. Præparaterne Salvarsan, Plasmochin og Germanin. Endelig kan ogsaa nævnes smertestillende

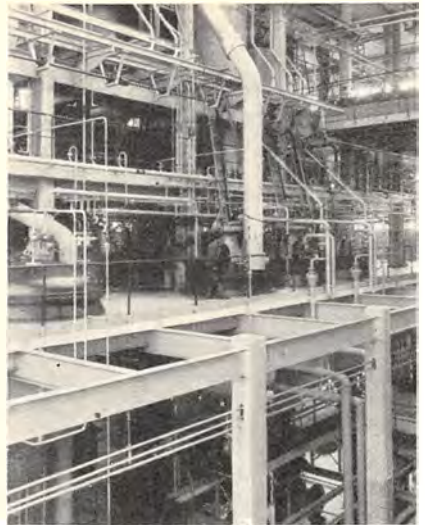

En lille Udsnit af et af de store Laboratorier i Höchst a. M.



En af Paksalene i den Bygning, hvor Aspirin-, Veronal-, Adalin-Tabletter o. a. bliver til.

Midler, saasom Pyramidon og Sovemidler som Adalin, Veronal og Phanodorm, samt Hormon- og Vitamin-Præparater.

Ogsaa Sera og Vacciner hører til de Præparater, som fremstilles af I. G. Farbenindustrie's „Behringwerke“, Marburg og Höchst. Sera er efterhaanden blevet uundværlige for baade Mennesker og Dyr. Lederen af „Bayer“, Direktør W. R. Mann, er kgl. dansk Generalkonsul i Köln a. Rh. og en stor Ven af Danmark. — — —

Firmaet Segerlin & Christensen blev grundlagt i 1904 af Elektroinstallatørerne V. Segerlin & S. P. Christensen. Det var netop i de

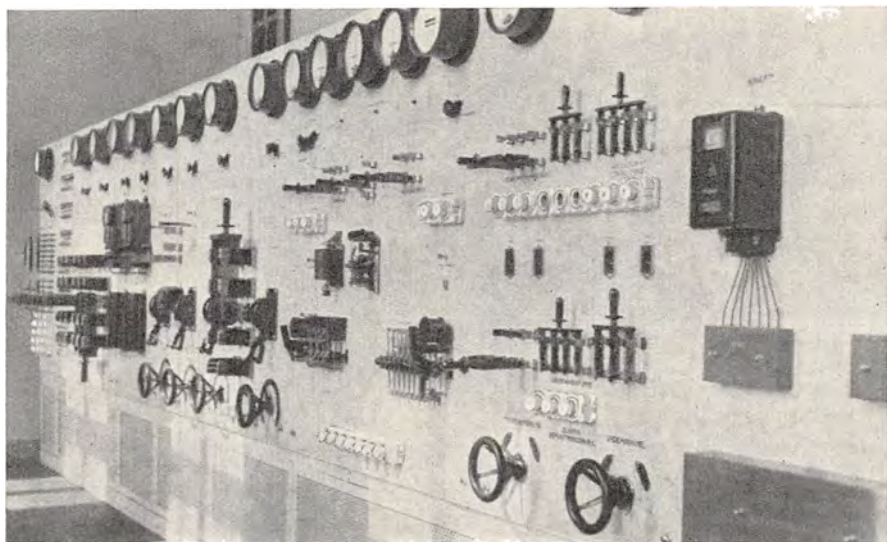

Hovedfordelingstavle paa en Telefoncentral.

Aar, hvor Københavns Kommune nedlagde Forsyningskabler i Valby og paa Amager samt i flere af de kendte Gader paa Broerne. Med andre Ord, man kunde før den Tid kun faa elektrisk Lys, hvis man boede paa et Hovedstrøg.

Det var derfor ganske naturligt, at Forretningens Opgave i de følgende Aar i overvejende Grad blev den at forsyne de mange Hjem, der hidtil kun havde haft Petroleum, med elektrisk Lys. Firmaet optog derfor Fabrikation og Salg af elektriske Lysekroner og Lamper fra sine daværende Lokaler, Vesterbrogade 18.

Senere, under Krigen, hvor Petroleumsmangelen blev følelig, var det navnlig Landsbyerne, der skulde have Installation af elektrisk Lys og Drivkraft, og Firmaet havde da ogsaa i de Aar et stort Antal Montører beskæftigede ved elektriske Arbejder rundt om paa Sjælland. — I de senere Aar har Firmaet særlig beskæftiget sig med større Arbejder som Tavleanlæg, Fabriksanlæg og lign., og har saaledes for nylig udført Installationsarbejdet med Neonbelys-

ningen i „Bikuben“s nye Ejendom paa Vesterbro, — Transformatorstation paa „Fog & Mørup“s Fabrik, „Ejner Holms Jernstøberi“ — Margarinefabrikken „Kronen“, — Tavleanlæg og Installationsarbejder paa Telefoncentralerne „Nora“ og „Damsø“ og andre. I 1917 udtraadte Installatør V. Segerlin af Firmaet, som siden har været ført videre af statsaut. Installatør S. P. Christensen som eneste Indehaver. Siden Slutningen af 1933 har Firmaet haft Lokaler Vestre Boulevard 15. — — —

Udfor Vestre Boulevard Nr. 15 & 17 skinner nogle stilfulde, blanktpolerede Malmskilte, Firmaet: Rudolph Als A/S. Firmaets Historie er et Kapitel for sig i Verdenshandelen, nøje knyttet, som den er, til den polske Kuleksport.

Det var Rudolph Als, der som yngre Kul-Købmand gik til Øvre-Schlesien for at forsøge at interessere de derværende Grubeselskaber for Eksport af deres fortrinlige Kul, paa saa tidligt et Tidspunkt, at Gruberne dengang ikke drømte om Muligheden af at kunne etablere Eksport ad Søvejen af Kul fra Miner, der ligger mange Hundrede Kilometer fjernet fra nærmeste Havn.

Rudolph Als blev derfor Pioneren paa dette Omraade, der senere skulde udvikle sig til mere end et blot europæisk mellemstatligt Handelsforhold, men med Forgørelser helt ud i de nye Verdener. Begyndelsen var besværlig og trang, med Kul, der transporteredes i Pramme ad Flodvejen til Havnesteder, hvor Indlastningen i søgaaende Baade kunde finde Sted. Saa gjordes det første Forsøg med at lade Kullene rulle ad Jernvejen til Danzig, og den første Damper, der lastede polske Kul til Eksport, lastedes af Rudolph Als. Nu løber Eksportkultogene med Ekspresmaskiner den lange Vej paa 680 Kilometer ustandseligt til Havnebyerne Danzig og Polens nye Havn, Gdynia.

Det store Opsving, der med eet Slag gjorde Polens Gruber til et Centrum i Verdenskulhandelen, kom, da den engelske Minearbejderstrejke udbrød i 1925. Da vendtes Europas Øjne mod disse ganske moderne udstyrede Gruber, hvor tilmed pragtfulde Kul ligger i mægtige Formationer, ikke som andetsteds i smalle Lag, hvor Arbejderen maa kravle ind og besværligt hugge i mere eller mindre liggende Stilling, men i Dannelser af en Tykkelse, der tillader at udhugge store, luftige Arbejdssale, der endog betinger Anvendelsen af Stiger for at naa Loftshøjden.

I Efteraaret 1926 stiftedes da Aktieselskabet Rudolph Als, hvis



Rudolph Als,
Generaldirektør.



En af Selskabets Timecharter-Baade ved Kipper-Anlægget i Danzig.

Selskabet, der ikke selv er Reder, beskæftiger i langt overvejende Grad danske Skibe og havde under de normale Forhold ofte flere Baade gaaende i Timecharter. — Sideordnede, men selvstændige Selskaber i Udlandet, arbejder dels som Eksport-Kontrol for Importen til Danmark, dels som Skibsmægler og Ind- og Udklaringssted for kommende og afgaaende Baade.

Generaldirektør Rudolph Als, der er dekoreret af Polen som Officer af „Polonia Restituta“, er Selskabets administrerende Direktør. Salgsdirektør er O. P. Jansen. Bestyrelsen bestaar, foruden af Generaldirektøren, af Højesteretssagfører V. Holten-Bechtolsheim og Frits Eldon. — — —

Det Danske Trælastkompagni, A/S, Vestre Boulevard 17, har sin Oprindelse fra Aarhus, hvor Firmaet H. Jørgensen & Stilling i 1896 blev omdannet til Aktieselskab, under Navn Aarhus Trælasthandel, A/S, med en Aktiekapital paa Kr. 1,100,000.—, som i Regnskabsaaret 1914—16 udvidedes til Kr. 1,650,000.—, som atter i 1918 udvidedes til Kr. 3,000,000.—.

Der oprettedes da samtidigt Afdelingskontor i København, idet Firmanavnet da udvidedes med ovennævnte Navn.

Direktør for Afdelingen blev Selskabets mangeaarige Prokurist, Harald Jensen, som siden har ledet Afdelingen, der i Aarenes Løb har vokset sig støt fremad.

Direktør Harald Jensen er Formand for Foreningen af københavnske Trælastgrossister samt Medlem af Bestyrelsen for Holbæk Tagpap- & Cementvarefabrikker, A/S og Faaborg Tømmerhandel A/S. ———

Hovedvirksomhed blev Import af polske Kul til Danmark. — Firmaets normale Omsætning udgør godt en halv Million Tons Kul i aarlig Import til Danmark; men under de for Tiden herskende unormale Handelsforhold med Kvotasystem og Valutarestriktioner, naaes denne Norm naturligtvis ikke.



*Harald Jensen,
Direktør.*

Københavns Inhalatorium blev i Efteraaret 1928 startet af A/S „Selskabet til Fremme af kurmæssig Behandling af Lidelser i Aandedrætsorganerne“; men det var dog en enkelt Mand, der havde undfanget Ideen, og paa hvis Initiativ Ideen blev virkeliggjort. Denne Mand var Lægen Marinus Holst. Da han ikke vandt tilstrækkelig Genklang indenfor Lægestanden, stillede han sig selv til Raadighed for Ideens Gennemførelse, til Trods for at han paa dette Tidspunkt ikke længere var ung og havde arbejdet paa andre Felter i mange Aar. — Dr. Marinus Holst, der i 1928 var 58 Aar, havde været Læge fra 1896. Han havde først været praktiserende Læge i nogle Aar, men søgte saa i Berlin Uddannelse som Øre-, Næse- og Halslæge, en Virksomhed han dog heller ikke kom til at udfolde i mange Aar, da han nemlig ikke vilde være med til den Sygekasseordning, som disse Speciallæger kort efter Aarhundredskiftet indgik paa. Dr. Holst søgte sig derpaa et andet Speciale: Stomatologien, som han blev „anerkendt Specialist“ i; iøvrigt Danmarks eneste Specialist paa det Omraade. Han tog desuden Tandlægeeksamen og virkede herefter som Stomatolog i en lang Aarrække. Dr. Marinus Holst's alsidige Uddannelse, den Energi og Lidenskabelighed, hvormed han gik op i alt, hvad der laa ham paa Hjertet, gjorde ham som skabt til at sætte sig i Spidsen for noget nyt og føre det frem. Det blev naturligt derfor ogsaa Dr. Marinus Holst, der indtog Stillingen som ledende Læge ved Københavns Inhalatorium lige fra dets Start. Det begyndte iøvrigt ganske smaat, i smaa Lokaler paa Købmagergade 11. Pladsen her viste sig hurtigt at være for lille. Det



*Marinus Holst,
Læge.*

var derfor en uhyre Lettelse, da der i 1930 viste sig en Mulighed for at erhverve ideelle store Lokaler paa Vestre Boulevard 25 St. Her indrettedes efter de mest moderne Principper et i alle Maader fuldkomment Inhalatorium paa Højde med Europas fineste og lægemæssigt set bedste Inhalatorier. Selve Tanken om Inhala-

var derfor en uhyre Lettelse, da der i 1930 viste sig en Mulighed for at erhverve ideelle store Lokaler paa Vestre Boulevard 25 St. Her indrettedes efter de mest moderne Principper et i alle Maader fuldkomment Inhalatorium paa Højde med Europas fineste og lægemæssigt set bedste Inhalatorier. Selve Tanken om Inhala-



Interiør fra Københavns Inhalatorium.

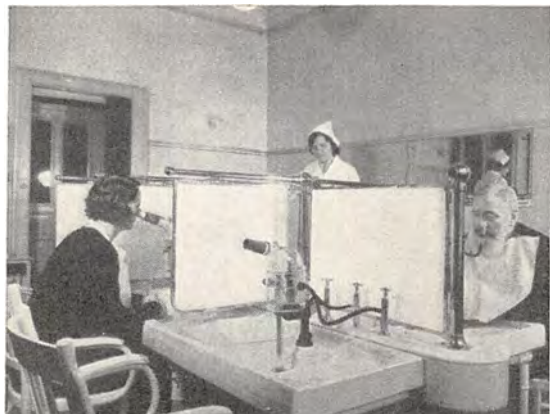

Interiør fra Københavns Inhalatorium.

tionsbehandling kan føres helt tilbage til Hippokrates, der kogte lægende Urter og lod Patienterne indaande Dampene, og senere Galén, der sendte de syge op paa Toppen af Ætna eller Vesuv, for at de kunde indaande svovlholdige Dampe fra Kraterne; unægtelig en noget besværlig Behandlingsmetode for Patienterne.

Paa Københavns Inhalatorium er en meget stor Del af Lokalerne Konsultations-, Undersøgelses- og Operationsstuer; klart havde Dr. Holst indset den svage Side ved langt de fleste tyske og franske Inhalatorier, — Lægen havde for lidt med Patienterne at gøre, og de lod Maskinerne lidt for meget om at behandle Patienterne.

Her skulde det være anderledes. Man satte sig som Opgave at stille en eksakt Diagnose, søge efter Aarsager og eventuelt understøtte Behandlingerne med en lille Operation, — alt dette er draget frem i første Plan.

Det næste er det lyse og venlige Venteværelse, der ogsaa benyttes til at faa Patienterne til at falde til Ro i før og efter Behandlingen og derigennem faar Betydning for disse ofte kortaandede, ofte luft-hungrende Patienter. Behandlingsrummene er forsynet med de mest moderne Apparater, der kan variere Behandlingen efter Behov og gøre denne til en Behagelighed for Patienterne.

Man kan kun glæde sig over, at et saa fuldkomment Inhalatorium er blevet installeret her i Danmark til Lettelse for og Helbredelse af de uendelig mange Patienter, der lider under vort urolige Klimas Svøbe og lider meget, ja ofte er invaliderede deraf, saaledes som det meget tit er Tilfældet med Bronchitis-, Astma- og Emphysem-Patienterne, Patienter med Næsesvælgkatarrh og Strubeluftrørskatarrh.

Ved Dr. Holst's bratte Død i 1935 mistede Københavns Inhalatorium sin energiske og altid omsorgsfulde ledende Læge, men takket være den stadige Fremgang, som Inhalatoriet gennem sin 7-aarige Tilværelse har kunnet paavise, og hvorved denne Institution har vist sin fulde Berettigelse, føres Københavns Inhalatorium nu videre af Aktieselskabets Bestyrelse i Dr. Holst's Aand. — — —

I 1860'erne havde København naaet et efter Datidens Forhold betydeligt Antal Indbyggere, en Række nye industrielle Anlæg etableredes, og Gas-, Vand- og Kloakvæsenet var gennem det nyaabnede Vandværk og Gasværk kommet ind i en Udvikling, som i høj Grad bidrog til at omskabe den gamle, lukkede Fæstningsby til Storstaden, som vi kender i Dag.

Det er klart, at saadanne Forhold maatte kalde paa den driftige Ungdoms Initiativ, og i 1866 etablerede Brødrene Niels Peter Smith og William Dahl, Sønner af Gas- og Vandmester, senere Kancelliraad, W. F. Dahl paa Højbroplads, en engros Forretning i Rør og Fittings og andre Artikler for Gas- og Vandledningsinstallationer under Navnet „Smith & William Dahl“. Begyndelsen var beskeden. To Værelser i Mellembygningen, Holbergsgade 2, fungerede som Kontor, Soveværelse for Indehaverne og Lager af Haner og Fittings, og 2 smaa Kælderrum afgav Plads til trukne og støbte Rør m. m. Hele Personalet bestod af kun een Mand, men der arbejdedes ihærdigt, og Kundekredsen voksede Dag for Dag, saaledes at Forretningen allerede efter godt et Aars Forløb maatte flytte til større Lokaler i Vestervoldgade 25. Kort forinden var Firmanavnet ændret til „Brødrene Dahl“ (hvilket Navn iøvrigt havde været paatænkt allerede ved Starten). I Løbet af 5 Aar blev ogsaa Lokalerne i Vester Voldgade for smaa, og Firmaet flyttede i 1873 til Industribygningen, hvor



Grosserer N. P. S. Dahl.
Den ene af Grundtæggerne
af „Brødrene Dahl“.



Grosserer William Dahl.
Den anden af Grundtæggerne
af „Brødrene Dahl“.

det stadig siden har haft til Huse.

Der fulgte nu en Række anstrengende Arbejdsaar for de to Brødre, men de havde den Glæde at se Arbejdet

Hjælper 17 Særlige

Hjære Brødre!

Belegget at lade mig vide om De kunde ønske at etablere en engros forretning i Copenhagen med mig i Begreb heroverhede under Gas & Vand for det. Hvert 10 forsamlet om De for sin part kunde tilkomme bringe at De kunde alle par gode Betingelser.

Den 2den

N. P. Smith & Dahl

Den første Spire til „Brødrene Dahl“.



Direktør Chr. S. Dahl,
i „Brødrene Dahl A/S“.



Direktør O. L. Olsen,
i „Brødrene Dahl A/S“.

lykkes under deres Hænder, og Forretningen gik stadigt fremad, hvilket tydeligt fremgaar af, at Personalet ved 25-Aars Jubilæet i 1892 var vokset til 28 Personer.

Det er forstaaeligt, at Firmaets Grundlæggere efterhaanden kunde ønske at overlade noget af det daglige Arbejde til yngre Kræfter, og i Løbet af 90'erne knyttedes da den anden Generations Brødrepar, nemlig N. P. S. Dahls Sønner Wilhelm og Christian S. Dahl, til Forretningen, henholdsvis i 1887 og 1893, og optoges som Kompagnoner fra 1901. Faa Aar efter trak de gamle Chefer sig helt ud af Firmaet for at nyde et velfortjent Otium paa deres Landsteder i rolig Bevidsthed om de unge Brødrene Dahls Energi og Foretagsomhed.

I de følgende Aar gennemgik Firmaet en voldsom Ekspansion, og til Støtte for Salget i Jylland lagdes i 1911 en Filial i Aarhus.

Allerede tidligt udvidede Firmaet sit Virkefelt langt ud over Danmarks Grænser, idet Markederne i Norge, Sverige, Finland og Rusland bearbejdedes intenst, først ved udsendte Rejsende, senere gennem stedlige Filialer, og som Basis for Eksportforretningen oprettedes i 1904 et Lager i Københavns Frihavn. Midt under Krigen oprettedes i 1917 Filialer i Oslo og Stockholm, og efter Krigens Slutning aabnedes i 1920 en Filial i Gøteborg, i 1923 en Afdeling i Helsingfors samt i 1927 en Filial i Bergen, og om dem alle gælder det, at de har vist sig livskraftige og er vokset op til betydende Virksomheder.

Forretningens øgede Omfang gjorde det efterhaanden ønskeligt for Cheferne at søge Aflastning, og de udnævnte derfor fra Nytaar 1917 deres to nærmeste Medarbejdere, O. L. Olsen og O. V. Rosenquist, til Prokurister. Kort Tid derefter døde Wilhelm S. Dahl fuldstændig uventet, kort før Forretningen

BRØDRENE DAHL $\frac{A}{S}$

KØBENHAVN - AARHUS - ODENSE - NYKØBING F.
DANMARK

BERGEN - OSLO - STOCKHOLM - GÖTEBORG - HELSINGFORS
NORGE SVERRIG FINLAND

TELEGRAM-ADRESSE: BRØDRENE DAHL. A. B. C. CODE 6th EDITION. TELEFON 6585 (30 LINIER). POSTBOX 306

„Brødrene Dahl A/S“s Brevhoved i Dag vidner om
Forretningens Vækst i de forløbne Aar.



Indgangen til „Brødrene Dahl A/S“s Kontorer og Udstillingslokaler.

fejrede sin 50-Aars Bestaaen, og Chr. S. Dahl fortsatte som Eneindehaver til 1919, da Prokuristerne optoges som Kompagnoner.

I 1928 overtog „Brødrene Dahl“ Firmaet A/S Ohlsen & Ahlmann.

I 1929 døde Grosserer O. V. Rosenquist, men Firmaet fortsattes uændret af Grossererne Chr. S. Dahl og O. L. Olsen, og kort Tid efter udnævntes to prøvede Medarbejdere, C. W. Gøte og Chr. Kandrup, til Prokurister. Indtil 1934 dreves Firmaet som personligt Firma, men paa dette Tidspunkt blev det af praktiske Grunde omdannet til et Aktieselskab med en Kapital af Kr. 4,500,000,00, som tegnedes af de hidtidige Indhavere, der ogsaa vedblev at være Ledere, idet de ind-



Delsending af en milclang Staalrørsledning, som „Brødrene Dahl A/S“ har leveret til Københavns Vandforsyning.



„Brødrene Dahl A/S“s Automobilpark.

traadte som Direktører for Selskabet. I Forretningens 68. Aar rykkede den 3. Generation frem, repræsenteret ved Mogens Chr. Dahl, Søn af Direktør Chr. S. Dahl, og K. Vagn Olsen, Søn af Direktør O. L. Olsen, som begge fra Nytaar 1935 knyttedes til Selskabet som Prokurister og Aaret efter som Underdirektører, førstnævnte i Hovedforretningen i København, sidstnævnte i Filialen i Aarhus. 1. Januar 1936 trak Dir. Chr. S. Dahl sig efter 43 Aars Virksomhed i Firmaet tilbage fra den daglige Ledelse, men vedbliver som Bestyrelsens Formand, og samtidigt overtog Dir. O. L. Olsen Stillingen som administrerende Direktør.

Forretningen, der nu (1936) staar som den største i sin Branche i Skandinavien, beskæftiger i Dag 600 Personer, og den disponerer over Hovedparten af Industribygningens Kælderetage til Lagre, medens Kontorerne — tildels i 2 Etager — fra Vesterbrogade strækker sig i hele Bygningens Dybde og langt hen mod Vestre Boulevard. Lagerlokalerne her er dog langt fra tilstrækkelige, og allerede i 1917 købtes et meget stort Areal i Vermelandsgade, som blev indrettet til Hovedlager for Rør, Fittings, Kedler, Radiatorer, Fajance- og Fireclayvarer. „Brødrene Dahl“s Motto har altid været „alt for Kunderne“, og Firmaets Udstillingslokaler, som ved Udvidelser og Moderniseringer stadig holdes paa Højde med Tidens Krav, er et søgt Sted for Arkitekter, Ingeniører, Installatører og Bygherrer. — — —

„Raadhusbilen“, hvor Bilhotellet har til Huse, er en af de ældste Lillebilforretninger i København. Indehaver er Vognmand Axel Hansen, ogsaa kaldet S.O.S.-Hansen. „Raadhusbilen“ har Holdeplads baade paa Vesterbrogade 1, Jernbanegade 3 og Nytorv 5. Virksomhedens Garager og Parkeringsplads kan benyttes hele Døgnet. Reparationer, Olieskiftning og Smøring besørger kun af faguddannede Folk. Vogne vaskes og støvsuges i den store moderne og opvarmede Vaskehal.



„Raadhusbilen“.

Benzinen er af egen Import og garanteret prima Kvalitet. — — —



Eksteriør fra „auTomaten“.

Automat-Restauranterne, som før Krigen havde stor Udbredelse, men som forsvandt i de første Krigsaar — delvis som Følge af Ernæringskortene — har nu faaet en Renaissance, og i Løbet af faa Aar er der aabnet ialt 13 af disse. Den største og mest kendte er Automat-Restauranten, Vesterbrogade 2 B, som stiftedes af Direktør Niels Mikkelsen og

Landsretssagfører N. C. A. Nielsen i 1934. Arkitekt var Gunnar Juhlin. Dens smukke, iøjnefaldende Facade og det originalt udsmykkede Indre med Dekorationer af Sikker-Hansen tiltrækker det store Publikums Opmærksomhed. Apparaterne er fremstillet af A/S Søren Wistoft & Co. De mange Turister, der besøger Restauranten, beundrer denne originale Form for hurtig, billig og bekvem Servering. Det første Aar besøgte auTomaten, som den kalder sig, af over 1½ Million Gæster, og der solgtes ca. 1 Million Stk. Smørrebrød og 500,000 Glas Øl, samt 240,000 Kopper Kaffe og ca. 200,000 varme Retter. — — —



Interiør fra „auTomaten“.



G. Bergenholz,
Direktør.

Bergenholz' Reklamebureau A/S blev startet i 1906 af nu afdøde V. Bergenholz og den daværende Direktør for Zoologisk Have, Jul. Schjøtt. Bureauet havde til Huse i Centralpavillonen — den lille, sekskantede Bygning, der laa lige overfor Tivoli — dér hvor Axelborgs østlige Hjørne nu befinder sig. Beliggenheden var glimrende, og en Række fikse Paafund — bl. a. gratis Biograf i Vinduerne — slog hurtigt Bureauets Navn fast i Folks Bevidsthed.

I 1915 indtraadte G. Bergenholz i Firmaet. Stærkt interesseret i Amerikanernes Arbejde med Salgsteknik og Reklame faldt det i hans Lod at omorganisere Forretningen paa Grundlag af de Krav, der vilde blive stillet til Reklamevirksomhed i de kommende Aar.

Efter V. Bergenholz' Død i Juli 1929 blev Forretningen ført videre af hans Søn — G. Bergenholz — og Datteren — Fru Ingeborg Hvidtfeldt — der havde arbejdet i Firmaet lige siden dets Start. I Maj 1930 blev det omdannet til et Aktieselskab med de to ovennævnte som Direktører. Firmaet købte i 1921 Ejendommen Vesterbrogade 2 B, hvor det nu har til Huse. Bergenholz' Reklamebureau A/S staar i Dag som en af de største Virksomheder af denne Art, og dets Arbejde omfatter Reklame af enhver Art. — — —

Axelborg Lædervaremagasin A/S, Hammerichsgade Nr. 2, er en af de mest kendte Specialforretninger i København. Firmaets Speciale er Kufferter og Dametasker. Siden 1919 har det meget store og omfattende Udvalg i Forbindelse med det smukke Forretningslokale formaaet at fastholde Københavnernes Interesse. Firmaet indehaves og ledes af Direktør Otto Jensen, hvis solide Købmandsuddannelse kommer saavel Kunder som Forretning tilgode. —



Axelborg Lædervaremagasin. Hammerichsgade 2.

Interessentskabet Bentzon & Fich blev startet i 1919. Indehavere er Grossererne Ernst la Cour Bentzon og Alfred Boas Fich. Fra 1919 til 1920 var Kontorerne paa Nørrevold 112 og Lagrene Classensgade 11. I dette Tidsrum handledes kun en gros. Fra 1920 og til Dato har Firmaet haft til Huse i



Bentzon & Fich. Axelborg.

Axelborg, Vesterbrogade 4, hvor der handles baade en detail og en gros. Firmaet handler med Gulvtæpper, Møbelstoffer og Møbler, importeret eller fra danske Fabriker. Gennem Aarene er der foretaget betydelige Udvidelser, blandt andet byggedes i 1933 den store Lager- og Udstillingsbygning i Hammerichsgade 5. — — —



Oversøisk Passagerbureau, der har været Pioner m. II. t. de nu saa yndede Sørejser.

Oversøisk Passagerbureau er startet 1923 af Indehaveren, Direktør Joh. Bruhn, oprindelig paa Basis af Hamborg Sydamerika- og Woermann & Tysk Østafrika Linien's Generalagenturer. Det har i Aarenes Løb overtaget Generalagenturerne for forskellige andre store udenlandske Linieselskaber samt det offi-

cielle Agentur for Mitteleuropäisches Reisebureau og Mitropa Sovevognsselskab, Berlin, og har Billetudstedelse for de fleste europæiske Landes Jernbaneselskaber, saaledes at Passagerbureauet kan udstede direkte Billetter til saa godt som alle Lande i Verden. — — —

Olaf Iversen, Axelborg Bodega, kom ved et Tilfælde ind i Restaurationsfaget. Interessen for dette Arbejde greb ham saa stærkt, at han købte en mindre Café i Nyhavn 20. Denne blev ham imidlertid snart for lille, og han flyttede da hen i en lidt større Forretning i Smallegade. Omkring 1900 lejede han G. V. Bestles Vinstue og omdannede den til Café, men købte saa Hotel Skandia, derpaa en Restaurant i Dr. Tværgade, indtil han blev Vært i Axelborg Bodega. Iversen har haft forskellige Tillidshverv indenfor sin Stand. — — —



Olaf Iversen, Dbm.



*C. Trautmann,
Sekretær.*

Andelsslagteriernes Fælleskontor blev oprettet i 1890 med det Formaal at varetage Andelsslagteriernes Fællesinteresser, og naar Kontoret til at begynde med fik sit Hjemsted i Horsens, var det fordi de første Andelsslagterier, der blev oprettet her-



*Gaardejer M. Byriel,
Formand.*

hjemme, laa i Jylland, med Andelsslagteriet i Horsens som det ældste, idet dette blev oprettet i 1887.

I de følgende Aar tog Udviklingen rivende Fart, og der meldte sig snart saa mange Opgaver, som Slagterierne maatte løse i Fællesskab, at en mere omfattende Organisation: De samvirkende danske Andelsslagterier, blev dannet i Oktober 1897, og efter et Par Aars Forløb ansaa man det for formaalstjenligt at flytte Fælleskontorets Virksomhed til København, hvor det i en Aarrække førte en beskeden men nyttig Tilværelse, og i 1920 fik man Kontorer i Andelsselskabernes egen Bygning — Axelborg. Da i 1932 Afsætningsforholdene i Udlandet medførte en tvungen Begrænsning af Landets Svineproduktion, og de dermed følgende administrative Opgaver blev lagt i Hænderne paa Landbrugets Organisationer, voksede Fælleskontorets Arbejde overordentligt, og Virksomheden, der nu lægger Beslag paa en betydelig Del af Lokalerne i Axelborg, beskæftiger næsten et Par Hundrede Mennesker.

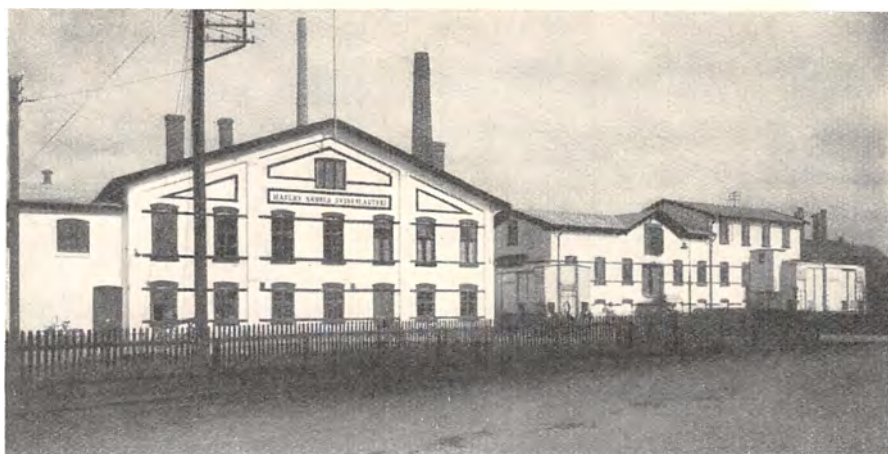

Et Andelssvineslagteri.

Fælleskontorets Virksomhed — til Gavn for Landets 62 Andels- og 23 Privatslagterier, bag hvilke der staar over 200,000 danske Landbrug — omfatter foruden de fælles-administrative Opgaver, saasom Noteringsansættelse, Fedt- og Flæskebedømmelse, Baconkontrol, udenlandske Markeders Undersøgelse, Forhandlinger med Stats- og kommunale Myndigheder, ogsaa Afdelinger for Sø-, Brand- og Ulykkesforsikring, Fællesindkøb, Svineavlens Ledelse og Slagteriernes Arbejdsgiverforeninger. Endvidere ledes herfra det daglige Arbejde i Forbindelse med Landbrugsministeriets Baconudvalg og Fedt-Eksportudvalg, og, som omtalt, den omfattende Administration af Svinereguleringsudvalgets Virksomhed, og paa mange af disse Omraader samarbejdes der med de private Slagterier.

Samvirksomhedens første Formand var Forstander P. Bojsen, Gedved, der i Firserne var en ivrig Talsmand for Andelsslagteriernes Oprettelse. I 1932 overtog den ansete og dygtige Slagterimand, Gaardejer Carl Madsen, Klim, Formandshvervet efter Godsejer Theilmann, og det blev Carl Madsens store Opgave at lede Samvirksomheden gennem de vanskelige Aar, da dansk Landbrug maatte nedskære Produktionen af Svin med næsten 50 %, et Hverv han med usvigelig Interesse og Taalmodighed røgtede til sin Død i Januar 1936.

Til Carl Madsens Efterfølger som Formand valgtes Gaardejer Marius Byriel, Lyngby pr. Sporup, som i en længere Aarrække har været Medlem af Hovedbestyrelsen og siden 1932 Næstformand.

Da nu afdøde Sekretær Fr. Jensen trak sig tilbage efter i mange Aar at have været knyttet til Fælleskontoret, overtog Sekretær C. Trautmann den 1. Januar 1930 den daglige Ledelse af Andelsslagteriernes Fælleskontors omfattende Virksomhed. — — —



Dræningsrum.



Svalehal.



*P. Jeppesen-Drusebjerg,
Formand.*

Dansk Andels Gød-
ningsforretning er,
som Navnet antyder,
et Andelsselskab, og
dets Formaal er ved
Fællesindkøb eller Fa-
brikation at forsyne
sine Medlemmer med
Kunstgødning.

Selskabet blev stif-
tet i Aarhus den 5.
December 1901 ved



*J. E. Suell,
adm. Direktør.*

en Sammenslutning af nogle allerede bestaaende Indkøbsforeninger og omfattede i det første Aar af sin Virksomhed 34 Lokalforeninger med en Omsætning paa 11,000 Tons.

Den stadig stigende Anvendelse af Kunstgødning medførte imidlertid naturlige Betingelser for øget Tilslutning, og Selskabets Virksomhed udvidedes med rivende Hast. En Omorganisering fandt Sted i 1916, og Selskabet bestaar nu af 1485 Lokalforeninger med et samlet Medlemstal af ca. 60,000 Landbrugere og en Omsætning i 1935 af 228,000 Tons til en Værdi af 21,1 Millioner Kroner, hvilket svarer til ca. $\frac{2}{3}$ af Danmarks samlede Forbrug af Kunstgødning.

Som Formand for Bestyrelsen fungerede gennem en lang Aar-række Selskabets egentlige Stifter, Gaardejer Anders Nielsen, Svejstrup Østergaard, der i 1918 afløstes af Klitinspektør Vilh. Pinholt, som i 1926 efterfulgtes af den nuværende Formand, Landstingsmand P. Jeppesen-Drusebjerg.

Den forretningsmæssige Ledelse har siden 1917 været forestaaet af Selskabets administrerende Direktør, J. E. Suell.

Hovedkontoret, som oprindeligt havde sit Domicil i Aarhus, flyttedes i 1920 til „Axelborg“, og Afdelingskontorer findes desuden i Odense, Aarhus, Esbjerg og Aalborg.

Fordelingen af Kunstgødning til Medlemmerne sker dels fra Skib ved Tilførsler fra Ind- og Udland til den altovervejende Part af danske Havne og Anløbspladser, dels pr. Bane eller ved Afhentning fra de danske Fabrikker saavel som fra Selskabets egne Pakhuse, hvoraf der i Aarenes Løb er bygget 32 i forskellige Havnebyer. Desuden er der lejet Lagerplads i 16 andre Havne, hvorfra Udlevering af Varer ligeledes foregaar.

Selskabets opsparede Reservefond andrager 2,5 Millioner Kroner, og desuden er der til andre Formaal foretaget Henlæggelser til et samlet Beløb af 1,9 Millioner Kroner. — — —

Omkring 1840 havde flere større danske Landbrug taget Chilesalpeter i Brug som Hjælpegødning til Frembringelse af store Afgrøder.

Siden 1895 har Chilesalpeterets Virkning og Betydning for Planteavl en aarlig været underkastet systematisk Kontrol gennem et stedse stigende Antal Forsøg. Gennem disse Forsøg er det fastslaaet, at Chilesalpeter bør foretrækkes til Runkelroer, Sukkerroer, Byg og Roefrø. Chilesalpeter er et Naturprodukt, som kun findes i Højsletterne i den nordlige Del af Chile. Hvordan Naturen har dannet dette kvælstofholdige Plantenæringsstof, véd man intet om. Efter de nyeste Teorier har for Millioner af Aar siden vulkanske Udbrud i Forbindelse med stærke radioaktive Kræfter paa- virket Oceantaagens Indhold af Havsalte (Natrium) samt de vulkanske Salte (Ammoniak og Jod), og derved er der sket en Omdannelse til Salpetersyre og — ved Forbindelse med Natrium — til salpeterholdige Salte. Disse Raasalte, som kaldes Caliche, har saaledes ligget uforandrede gennem Tiderne. Dette har kun kunnet finde Sted, fordi der i Salpeterørkenen aldrig falder Regn. Calichen, som ligger i en Dybde fra 1—3 m under Overfladen, løsnes ved Dynamitsprængning, knuses i mægtige Knusemøller og opløses derefter i store Beholdere, hvor Vandet opvarmes ved Damp. Den salpetermættede



Parti fra Chilesalpeter-Ørkenen.



Et Krystalliseringsanlæg.

Opløsning afkøles ad kunstig Vej, hvorved Salpeteret udkrystalliseres. Dette Produkt er krystallinsk Chilesalpeter. En Del af det krystallinske Salpeter behandles videre gennem en Smeltningproces. Den smeltede Masse sprøjtes gennem Rør ud i store Siloer, hvor den

ved Afkølingen stivner og bliver til Hagl. Dette er Granuleringsprocessen, der giver Varen den kornede Konsistens og den hvide Farve. Det færdige Produkt er granuleret Chilesalpeter.

I Raasaltet Caliche findes imidlertid foruden Salpeter mange andre Stoffer, hvoriblandt Bor, Jod, Jern, Kobber, Mangan o. s. v.

Det Chilesalpeter, som anvendes her i Danmark, sejles fra Chile i løs Vægt til Hamburg, hvor det oplagres i store

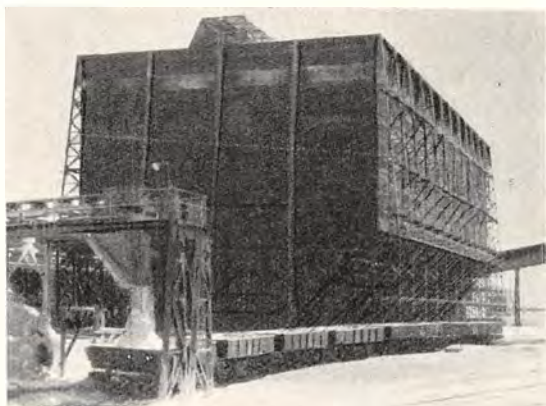

Et Granuleringsanlæg.

Pakhuse. Umiddelbart før Chilesalpeteret afskibes til danske Havne, gaar det over Maskiner, som knuser eventuelle Klumper, hvorefter det fyldes i Sække.

Chilesalpeter-Producenterne har oprettet Kontorer i alle betydende Landbrugslande over hele Verden.



I det tørre Klima kan Chilesalpeter lagres i fri Luft.



Parti fra en af de ca. 70 Chilesalpeter-Fabrikker.

Chilesalpeter-Kontoret for Danmark har nu i 15 Aar haft til Huse i Axelborg.

Dets Hovedopgave er af oplysende Art ved Udsendelse af Pjecer og Brochurer, Forevisninger af Film o. lign. — — —

Arkitekt O. Gundlach-Pedersen, Axeltorv, blev Murersvend i Odense 1906 og tog Afgangseksamen fra Odense tekniske Skole samme Aar og fra Kunstakademiet i København i 1917. Arkitekt O. Gundlach-Pedersen har bl. a. opført følgende Bygninger: Brande Skole (1912), Dansk Købestævne (1915), Den danske Kabelfabrik (1918), Københavns Flydedok og Skibsværfts Søndre Værft (1920), Nørrevoldporten i Fredericia (1922), Fredensborg Alderdomshjem (s. m. Charles Christensen 1923), Danmarksporten i Fredericia (1924), Udstillingshallen Forum (1926), Springvandsbrønden paa Axelborg i Fredericia (1932), Etagegaragen og Vægtergaarden i København (1932—33), Dansk Ingeniørforenings Hus (1935), Fønnesbechs nye Hus (forventes færdigt i 1937).



*O. Gundlach-Pedersen,
Arkitekt.*

Arkitekt O. Gundlach-Pedersen er Medlem af Bestyrelsen for Den tekniske Forening og af Repræsentantskabet for Dansk Arbejde, Formand for Dansk Standardiseringsraads Udvalg for Standardisering af Snedkerarbejde og Beslag, Direktør i A/S Georg Jensens Sølvsmie 1927—31, derefter Kommitteret i samme Selskab, Medlem af Dansk Købestævnes Komité for Kunstindustri og af Komitéen for Verdensudstillingen i Barcelona 1929, Medlem af Société des Artistes Décorateurs, Paris, af Charlottenborgudstillingens Censurkomité og af Børnehjælpsdagens Forretningsudvalg. Arkitekten, der ogsaa i Provinsen har opført en Del Forretnings- og Beboelsesbygninger, fik tilkendt Guldmedalje i Gent 1921. — — —

Aktieselskabet Teglværkernes Centralkontor blev stiftet i 1915 som Salgskontor for København & Omegn af de allerede tidligere eksisterende A/S.: De forenede Teglværkers Kontor (limit.), Nordsjællands Teglværksforening samt A/S Frederiksholms Tegl- & Kalkværker, der hver især repræsenterede en Del Teglværker.

Sammenslutningens Formaal var at centralisere Salget og derved skabe bedre Vilkaar i de ellers tidligere noget varierende Salgsbetin-



A/S Teglværkernes Centralkontor.

gelser, der var opstaaet ved den indbyrdes Konkurrence mellem Teglværkerne.

Senere hen indtraadte Stenstrup & Odense Teglværkers Kontorer samt A/S De forenede Teglværker i Egersund, der ligeledes repræsenterede en Del Teglværker og lod saaledes deres Salg til København foregaa gennem A/S Teglværkernes Centralkontor.

Selskabet har siden Starten i 1915 haft Kontor i Studiestræde 57. Selskabets administrerende Direktør er Direktør A. E. Raun. Bestyrelsens Formand er Direktør H. W. Boserup. — — —

Aktieselskabet Einar Willumsen blev grundlagt i 1899 af Brødrene Holger og Einar Willumsen, med Bopæl i Frederiksborggade 5 og senere Frederiksborggade 1.

Firmaet begyndte under meget beskedne Former, men arbejdede sig snart frem til et af de førende indenfor sin Branche og købte i

1914 Ejendommen i Studiestræde. Fabrikant Einar Willumsen var i de senere Aar Eneindehaver af Firmaet, og ved Willumsens Død i 1929 omdannedes det til Aktieselskab under Ledelse af Direktørerne Frederik Jørgensen og Max Gronemann. Ved sidstnævntes Død blev Direktør Jørgensen Ene-direktør.

Selskabet beskæftiger nu cirka halvtreds Funktionærer, og dets Hovedvirksomhed er Fabrikation af Frugtessenser, men tillige drives en betydelig Handelsvirksomhed med Import af Vaskesvampe og Handel med Toiletartikler en gros.

Selskabet har oprettet Filialer i Malmø og Helsingfors. — — —



Einar Willumsen's Ejendom.

Paa Hjørnet af Vestre Boulevard og Studiestræde ligger Studenterforeningens Bygning. Studenterforeningen er stiftet 1820. I Treserne fik den sin egen Bygning ved Holmens Kanal, der hvor nu „Hafnia“'s Ejendom ligger. I 1910 flyttede Foreningen til sin nuværende Bygning, som er opført paa den tidligere Aborreparks Grund af Arkitekterne Ulrik Plesner og Aage Mathiesen. Den rummer bl. a. Mødelokaler, Restaurations- og Selskabslokaler, et udmærket Bibliotek (paa omtrent 100,000 Bind) og Lokaler for Studentersangforeningen, Akademisk Skyttekorps og Foreningen „To Løver“. —

Paa Vestre Boulevard, med Front mod Raadhuspladsen, staar Billedhuggeren Petersen-Dan's Monument: Landsoldaten, som bærer den lille Hornblæser. Det er rejst i 1899. — — —

Firmaet Lous & Pedersen blev startet i 1922 i Sydamerika, hvor

Instituttets Indehavere, Fru Hortense Lous og Sv. O. Pedersen i Asuncion, Paraguay, blev Kompagner. Her havde Lous & Pedersen som Elever i Dans Republikkens højeste Society, blandt andre Regeringens Præsident, Dr. Eligio Ayala. Foruden



*Hortense Lous,
Danselærer.*



*Sv. O. Pedersen,
Danselærer.*



Ethel Lous.

Virksomheden med Dansen var Sv. O. Pedersen ansat som Gymnastiklærer ved forskellige store Skoler og var den første, som førte den danske Niels Bukh Gymnastik til Sydamerika. I 1926 blev han af Staten udnævnt til Gymnastik-Direktør for Republikken Paraguay og fungerede som saadan i to Aar, indtil han samtidig med Fru Lous vendte tilbage til Danmark, hvor de startede deres nu velkendte Danseinstitut i København.

Forinden Afrejsen fra Sydamerika studerede Danseinstruktørerne Dansen i de større Byer som Buenos Ayres og Rio de Janeiro, og Lous & Pedersen er vel de eneste danske Danse-lærere, der har studeret den argentinske Tango i dens Hjemland. I 1928 var Lous & Pedersen Medarrangør af det første Besøg i København af Verdensmesterskabsparet Maxwell Stewart og Pat Sykes, som dømte i Københavnsmeesterskabet i moderne Dans for 1928. Det berømte Par demonstrerede for første Gang den elegante engelske Stil for det danseinteresserede københavnske Publikum. I 1929 fandt under Lous & Pedersens Ledelse det andet Københavnsmeesterskab Sted med udenlandske Dommere, idet Verdensmesterskabsparet alene bedømte de københavnske Amatørdansere, og i 1931 arrangerede Danseinstituttet sammen med Ugebladet Vore Damer det tredje Københavnermeesterskab i moderne Dans. Dommer var denne Gang den kendte engelske Danseekspert, Monsieur Pierre, som tillige ved denne Lejlighed demonstrerede de moderne Danse med Lous & Pedersens



Interiør fra Institutttets Salon.

yngste medvirkende Kraft, Frk. Ethel Lous, som nu er Leder af Instituttets Børneskole samt Specialist i Undervisning af Turneringsdansere, og som foruden sine Dansetriumfer i Ulandet er kendt som den yndige „Miss Danmark 1934“. Gennem Lous & Pedersens store Initiativ er det lykkedes at skabe Anerkendelse for deres store Indsats for



Interiør fra Instituttets Salon.

den moderne Dans' Fremgang. I 1930 udsendte „His Masters Voice“ den første Grammofonplade med Undervisning i moderne Dans. Systemet var udarbejdet af Fru Hortense Lous, og Pladen indtalt af Danseinstruktør Sv. O. Pedersen. Instituttets Elever har gennem de hjemlige Danseturneringer talrige Gange hjemført Første-Prisen, og fra Lous & Pedersens personlige Deltagelse i udenlandske Turneringer kan nævnes en lang Række højeste Udmærkelser og Anerkendelser fra de fornemste Opvisninger i Paris, Nice, Lyon, Blackpool — saasom World's Champion, Runner up, Grand Premier Prix, International Champion o. s. v. — — —

Dagmar-teatret i Jernbanegade, lige ved Raadhuspladsen, er opført i Begyndelsen af Firserne af Arkitekten Ove Petersen. Det har i flere Perioder været vort førende Privat-teater, f. Eks. mens Martinus Nielsen var dets Direktør. Repertoiret var da udpræget „litterært“, og da Dagmar-teatret samtidig havde en ganske udmærket Skuespillerstab, var det en værdig Konkurrent til Det kongelige Teater. Direktør Rassow, der for Tiden er Teatrets Leder, har med meget Held skabt Teatret en kunstnerisk Renaissance. — — —

Cirkusbygningen, ved Axel-torv, er opført i 1885—86. Det er en cirkelrund Bygning af røde Mursten. Efter en Brand i 1914 ombyggedes den og forsynedes med betonstøbt Kuppel. Bygningen er udvendig prydet med en Frise af Billedhuggeren Hammeleff og er indvendig dekoreret af Maleren Valdemar Andersen. Bygningen anvendes om Vinteren som Biograf, men om Sommeren i sin Egenskab af Cirkus. Den ejes af et Aktieselskab. — — —

National-Scala, Jernbanegade 9, er et af Københavns største Forlystelsesetablissementer. Bygningen bestaar af flere Sale, hvoraf navnlig Holberg-Salen er kendt paa Grund af sin nydelige Udsmykning og den fikse Optræden af forskellige Artister. Bygningen ejes af et Aktieselskab. — — —



Tivolis oprindelige Indgang.

Den verdenskendte Forlystelsespark Tivoli blev anlagt 1843 af Georg Carstensen, af hvem der 1903 er rejst en Bronzestatue i Haven. Blandt Tivolis mange Bygninger kan fremhæves Pantomimeteatret, Bazaren og Koncertsalen. Trods sine snart Hundrede Aar virker den gamle Have stadig lige frisk og ny. — Tivolis særlige Stemning skyldes ikke mindst, at der blandt dens Gæster er Repræsentanter for alle Samfundslag i broget Blanding, ligesom Udlændinge fra saa at sige alle Verdens Lande udgør en stor Del af Havens Besøgende. —



Tivolis Indgang 1935.

Færgetroen, der i Sæsonen 1934 blev bygget som et Led i et af Tivolis mange folkelige Festarrangementer, blev bibeholdt paa Grund af dens smukke Beliggenhed ved Tivolisøen og i Kraft af den Popularitet, den lige fra Starten opnaaede. Denne Popularitet skyldes ikke mindst Kroens Ledelse — det elskelige Skuespillerpar, Jacoba og Gerhard Jessen — der hver for sig har forstaaet overfor Kroens „kosmopolitiske“ Besøgende at anslaa just den Tone, der faar Tivoli-Mennesket til at føle sig som en Del af et i Velvære og Tilfredshed hvilende Hele. Foruden paa værdig Maade at bestride Kromutters og Krofatters Værtspligter, der baade hvad det materielle og aandelige Behov angaar er i allerbedste Orden, diverterer det hyggelige Par Gæsterne med Sange og munter Tale.



Færgetroen.

Det er derfor intet Under, at Kroen søges af alle Tivoli-Stænder og -Klasser. — — —

Den kendte Cyklesportsmand, Orla Nord, Indehaver af Café Posthuset, Tivoli, har siden 1912, da hans Tante, Frk. Anna Nord, døde, sammen med sin Moder drevet denne Virksomhed. Efter Fru Nord



Café Posthuset.

Død i 1924 overtog han selv Lejemaalet og har i de forløbne Aar forstaaet at føre sin Forretning frem og ved stadige Moderniseringer befæstet dens gode Renommé. Orla Nord er blandt andet Formand for Tivoliforeningen „Vi“, for D. B. C. og for Foreningen af Travhesteejere. — — —



Frihedsstøtten i gamle Omgivelser.

Grundstenen til Frihedsstøtten, eller Bondefrihedsmonumentet, som det først kaldtes, blev lagt 1792 af Kronprins Frederik (VI). Mindesmærket fuldendtes 1797, rejst ved frivillige Bidrag, til Minde om Stavnsbaandets Ophævelse. Monumentet, der er omgivet af et lavt Jerngitter, er udført efter Tegning af Abildgaard og er en 15 m høj Obelisk af bornholmsk Sandsten paa et Fodstykke af norsk Marmor med Statuer, Relieffer og danske Indskrifter, forfattede af Th. Thaarup. Paa Fodstykkets Hjørner staar allegoriske Marmorstøtter: „Tapperheden“ og „Fædrelandskærligheden“, af N. Dajon. „Bondefliden“, af Weidenhaupt, og „Troskaben“, af Wiedewelt, hvem ogsaa det ene Basrelief efter Abildgaards Tegning, „Retfærdighedens Gudinde“, skyldes; det andet Relief, „Frigørelsen“, er, ligeledes efter Abildgaards Tegning, udført af Weidenhaupt.

Paa Grund af de nye Jernbaneanlæg maatte Støtten i 1909 nedtages til Grunden, men 1911 blev der paany nedlagt en Grundsten, og Støtten blev derefter genrejst over Baneunderskæringen, af de gamle Sten og saa nær som muligt paa dens oprindelige Plads. — — —



Frihedsstøtten i 1935.

Hovedbanegaarden er anlagt 1904—1911. Professor H. Wenck har givet Tegning til Hovedbygningen, som er opført af røde Mursten og Granit. Den er bygget tværs over en stor Udgravning, saaledes at Togene kan køre under Bygningen. Midt paa Hovedfacaden er der et stort Taarnparti, flankeret af to mindre



Den ældste Hovedbanegaard.

flankeret af to mindre Taarne, og langs Facaden er der opsat en Række Sandstensfigurer, udført af Billedhugger Jens Lund. Fra Forpladsen kommer man ind i Vestibulen i Taarnet og derfra ind i Hovedhallen, som er delt i Længderetningen af Rejsegodsskrankerne, saaledes at de afgaaende rejsende befinder sig i Hallens nordlige, og de ankommende rejsende i dens sydlige Del. Fra Hallen gaar man ned ad Trapper og gennem Tunneler til Perronerne, som indbyrdes er forbundne med en 129 m lang Fodgængertunnel. Ankommende rejsende kommer fra Perronerne op i Hovedhallens syd-



L. G. V. Humle, R., Stationsforstander fra 1932.

lige Del og forlader Banegaarden gennem Udgangen i Østfacaden. I Bygningens nordre Sidefløj findes Restaurant og Rejsebureau, i den sydlige Fløj findes Kongeventesalen og Kontorerne for Statsbanernes 1. Distrikt. I Hallen er der blevet indrettet en Biograf „Den vide Verden“, hvor der fremvises Film med smukke Billeder fra Danmark og Udlandet, saa Folk faar Lyst til at rejse ud og se sig om. — — —



Den nuværende Hovedbanegaard.



En af Delta Rundfart's Turistvogne.

Delta Rundfart & Turisttrafik, A/S, blev stiftet i 1931. I 1934 blev Selskabet rekonstrueret og stærkt udvidet, og flyttede til større og moderne indrettede Lo-

kaler i Bernstorffsgade 2. Virksomheden består i Drift af Rundfart og al anden Turisttrafik. Til dette Formaal raader Selskabet over en større Vognpark af fuldt moderne og elegant udstyrede Turistautomobiler. I Sommertiden køres der daglig flere Rundture gennem København, hvorunder Byens Gæster under kyndigt Førerskab stifter nærmere Bekendtskab med denne. Endvidere køres der hver Formiddag Kl. 10 i Sommersæsonen en „Nordsjællandstur“, der fører Turisterne gennem det skønne Nordsjælland. Selskabet arbejder i Forbindelse med Jernbaner og Dampskibslinier, er repræsenteret gennem Rejsebureauer i Ind- og Udland og har haft megen Tilslutning til sin Tanke om at lade Skoleelever lære deres By at kende gennem en Rundfart. De i Selskabet beskæftigede Turistførere er saa godt som alle akademiske uddannede med forskelligt Studium, foruden at de har aflagt en Prøve, uden hvilken den nødvendige Autorisation ikke opnaas. Naar de udenlandske Turistdampere i Sommertiden landsætter deres store Skare af Gæster, holder „Delta“s Turistvogne parat. Selskabets administrerende Direktør er Arno Dyboe. — — —

Firmaet A. W. Kirkebye, Bernstorffsgade 30, grundlagdes 1906 i Kvæsthusgade 6 som en Frugt en gros Virksomhed, der bl. a. forhandlede Bananer, en da næsten ukendt Frugt. Grosserer Kirkebyes Forventninger til Bananhandelens Udvikling blev ikke skuffede. Ved Krisens Indtræden i 1931 var Bananerne indført i saa at sige hvert dansk Hjem som daglig Føde. Firmaet er idag den største Frugt en gros Forretning i Danmark. — — —



Luftbillede af A. W. Kirkebyes Pakhuse.

A/S Kali-Importen, Gl. Kongevej 1 E, der er oprettet i 1928, er Eneforhandler for Danmark af Kaligødninger og Kalisalte til Industrien for de europæiske Kaliinteresser. Kalisaltene fremkommer ved Brydning af Kalilagene i udtørrede Havbassiner og oparbejdes til mere eller



Brydning af Kalisalte.

mindre højprocentige Klorkaliumsalte i Fabrikker ved Gruberne. Foruden de almindelig anvendte Klorkaliumsalte fremstilles ogsaa Kalium i andre Forbindelser som f. Eks. svovlsur Kali. I Danmark anvendes hovedsagelig 40 % Kaligødning, hvoraf Omsætningen er ca. 800,000 Sække aarlig. Firmaets Direktører er E. Lunding og A. Delahousse. —

Firmaet Københavns Træ- og Krydsfinérlager, Gammel Kongevej Nr. 4, blev grundlagt i Aaret 1928. I 1932 tiltraadte Tømmerhandler Aage Alsøe, der har været Tømmerhandler siden 1913. Forretningen, der hidtil væsentlig havde handlet med Træ og Finér til Møbelindustrien, udvidedes til ogsaa at omfatte Handel med Bygningstømmer og Brædder til Bygningsbrug; Forretningens Speciale er Handel med alle Materialer til Brug ved Bygning af Sommer- og Lysthuse. Forretningens Omsætning har i de senere Aar været ca. en halv Million Kroner. Import finder Sted fra Finland og Sverige. — — —



Aage Alsøe.

Reymann & Løvengreen's Teknisk-kemiske Fabrik, Gl. Kongevej 6, etableredes i 1911 i Studiestræde. Kort Tid efter udtraadte Løvengreen af Firmaet, og Holger Vinkel indtraadte indtil 1916, hvorefter Ingeniør P. W. Wulff blev Medindehaver, indtil han i 1921 ved H. Reymanns Udtræden helt overtog Ledelsen som Eneindehaver. I 1916 flyttede Virksomheden til sine nuværende Lokaler, Gl. Kongevej Nr. 6. — — —



Et Udstillingsbillede fra Reymann & Løvengreen.



*Københavns Automobil-Central,
Gl. Kongevej 13A & B.*

Københavns Automobil-Central blev grundlagt af Fabrikant Andr. Jacobsen i 1910. Firmaet overtog i 1912 Dansk Motor og Maskinfabrik (Ellehammer- og D.M.-Motorcykler) samt fremstillede en Del mindre Automobiler og Motorlokomotiver. Begge Fabrikationer viste sig imidlertid urentable, og Firmaet gik

over til at importere og forhandle hovedsagelig tyske og franske Automobiler.

Desuden driver Virksomheden omfattende Garage-Service, Benzintanke og Reparationsværksteder. I 1917 erhvervedes Ejendommen Gl. Kongevej 13, hvor Forretningen stadig har til Huse, suppleret med Garager og Benzinstation Gl. Kongevej 6. — — —

Sygeforsikrings-Aktieselskabet „Nutiden“ stiftedes i 1911. Hele Perioden — 25 Aar igennem — har det haft til Huse i Ejendommen Gl. Kongevej 19, men iøvrigt har Selskabets Virksomhed været baseret paa — under stadig Udvidelse af Afdelingernes Antal — at udbrede Sygeforsikringstanken over hele Landet og særlig blandt Landbostanden.

Fra en ringe Begyndelse er man, efter i den første Tid at have haft en Del Vanskeligheder — særlig den spanske Syge slog haardt — naaet til nu at staa som det største af de her i Landet eksisterende private Sygeforsikringsselskaber med en aarlig Præmieindtægt paa 1 Million Kroner. Under disse Omstændigheder gik det let for Selskabet at faa tegnet den Kapitaludvidelse til 100,000 Kroner, som den ikrafttraadte Tilsynslov forudsætter. Selskabets særlige Tilknytning til Landbostanden har til Stadighed givet sig Udslag i Bestyrelsens Sammensætning, idet ikke mindre end fire af Bestyrelsens fem Medlemmer er valgte blandt Aktionærer uden for Hovedstaden med Bopæl i de forskellige Landsdele. Selskabets Formand er Dyrlæge V. Larsen, Gentofte. Den administrerende Direktør er Direktør J. Jørgensen. Selskabet har foruden et større Kontorpersonale, hvoriblandt Prokuristen H. Eriksen, en betydelig Stab af Agenter hele Landet over. — — —



*J. Jørgensen,
Direktør.*



*Hans Ellekær,
Direktør.*

I Aaret 1930 startedes Aktieselskabet Hjemmenes Møbellager, Gl. Kongevej Numrene 25, 27 og 29 af Brødrene Hans og Helge Ellekær.

Oprindelig er Forretningen begyndt i Nr. 29, men ved stadige Udvidelser Aar efter Aar er Virksom-



*Helge Ellekær,
Direktør.*

heden nu ret omfattende og beskæftiger for Tiden 32 Personer. Forretningen omfatter saavel Møbel- som Tæppeafdeling og har egne



*Interiører fra Aktieselskabet Hjemmenes Møbellager,
Gl. Kongevej 25, 27, 29.*

Møbelpolster- og Snedkerværksteder. En meget stor Del af de Varer, som forhandles, er fremstillede paa disse Værksteder. — — —

Firmaet Schou & Stagsted har siden 1919 haft Domicil Gl. Kongevej 29 B. Dette Firma repræsenterer — foruden forskellige udenlandske Fabrikker,

der fremstiller Garveri-Maskiner — en Række andre udenlandske Huse, bl. a. ogsaa det amerikanske Firma E. I. du Pont de Nemours & Co., Parlin, N.J., der har overdraget Schou & Stagsted Eneforhandlingen for Skandinavien, Finland, Balticum og andre Lande for



Pandetikon Udstilling.

den verdenskendte Universallim Pandetikon, („Den usynlige Klynke“ — „Knalder De no'et — Pandetikon paa'et“). Illustrationen viser en karakteristisk Pandetikon Udstilling, der i sin Tid blev udført af A/S Bergenholz Reklamebureau, og som fik 1. Præmie i en international Vinduesudstillingskonkurrence, hvis Bedømmelseskomité bestod af de berømte Reklamemænd: John Gilbert Craig — Alfred Armstrong — John Dick. Vinduespudderen „Speed“, Afløbsrenseren „Non-Stop“, Duco Læderfornyer og Duco Polish forhandles ligeledes af Schou & Stagsted. — — —

Helmbæks Billardsalon, der har til Huse i Kinopalæets Ejendom,



Helmbæks Billardsalon.

Hjørnet af Gl. Kongevej og Vodroffsvej, blev grundlagt i 1930 af Lauritz Helmbæk som Erstatning for Nationals Billardsalon, der nedlagdes, da den store Ombygning skulde finde Sted. Helmbæks Billardsalon rummer 8 store Match Billards og 4 mindre Billards og beskæftiger 6 faste Markører. Talrige Billardkampe afholdes i det kendte Etablissement, foruden at Dan-

marksmesterskabet i Billard i 3 Aar er blevet udkæmpet her. — — —

H. P. Balslev begyndte i 1880 i al Beskedenhed en Kørselsforretning, der kun bestod af eet Køretøj, som han selv kørte. Det varede ikke længe, inden han kom i Forbindelse med den store og ansete Murermester Licht; senere besøgte Balslev Kørselen til saa store Foretagender som Opførelsen af Københavns Raadhus, Glyptoteket, Carlsbergfondens Bygning paa Dantes Plads, Hovedbanegaarden og Christiansborg Slot. Samtidig kom han i Forbindelse med Firmaet

Schøller & Rothe til at medvirke ved de store Kloakanlæg ved Vodroffsvej og Rosenaaens Overdækning. Arbejdet, der stadig voksede, kom ogsaa til at omfatte Kørsel til adskillige af vore nyopførte Kirker og Stiftelser. I 1897 fik Balslev Statsbanernes



*H. P. Johansen-Balslev,
Grundlægger.*



*Niels Chr. Fr. Balslev,
Indehaver.*



H. P. Balslev & Søn's Biler ved Godsbanegaardens Varehuse.

Kørsel til Udbringning af Fragt- og Stykgods fra Godsbanegaarden, og dette er Firmaets Hovedbeskæftigelse den Dag i Dag. I 1915 indtraadte Sønnen, Niels Chr. Fr. Balslev, som Medindehaver efter at have været Medhjælper i 12 Aar. I 1913—17 havde Chr. Balslev ved Siden af Kørselsforretningen hele Vognrengøringen paa Københavns Personbanegaards Terræn i Entreprise og sysselsatte herved 50—80 Mennesker. I 1929 døde H. P. Balslev; men hans Forretning er ført videre i samme Spor af Sønnen. — — —

Aktieselskabet C. E. Bast's Efterfølgeres Talgsmelteri, Ingerslevsgade 44, blev startet som Talgsmelteri og Lysestøberi i 1826. I 1866 blev Forretningen overtaget af H. C. T. Green og Generalkonsul Martin S. Thielemann. Førstnævnte udtraadte nogle Aar senere. I 1906 blev Firmaet overtaget af Chr. A. Thielemann og Grosserer Hans Lorentzen, hvilken sidste fra 1909 er Eneindehaver. Ved dennes Død i 1923 omdannedes Forretningen til et Aktieselskab med Poul Jespersen som Direktør. Fabrikken, der siden 1885 laa paa Sønder Boulevard 1, flyttede i 1932 til Ingerslevsgade 44, hvor der er opført en fuldt moderne Fabrik, hvor alle tekniske Fremskridt er taget i Brug. Virksomheden, hvis Speciale er Raavarer til Margarinefabrikation og Sæbefabrikation, er blevet en af de førende her i Landet. En stor Del af Produktionen eksporteres. — — —



C. E. Bast's Eftf.s Talgsmelteri.

Auto-Gaarden ved Niels Nielsen, Halmtorvet 9, foretager Reparationer af Automobiler, alle Mærker. Der udføres baade mekaniske og elektriske Reparationer, Malerarbejde, Sadelmagerarbejde og Vul-



Autogaarden, Halmtorvet.

kanisering. Der forefindes stort Lager af Reserverede for europæiske og amerikanske Vogne. Der er Vaskehal, Smørestation og Polering af Vogne. N.Nielsen har været 30 Aar i Branchen og har

speciel Uddannelse i saavel Handel som Haandværk. — — —

Firmaet L. P. Duus, Halmtorvet 36, er startet af dets Indehaver L. P. Duus i 1903. Siden den Tid har han stadig udvidet, og ved særlig kongelig Bevilling driver han nu Forretning som Handlende og Haandværker. Firmaet beskæftiger et ret anseeligt Personale og er Indehaver af Ejendommen Halmtorvet 36 foruden flere andre. Virksomhedens Speciale er Handel med Bygningsstøbegods. — Firmaet, der eksporterer blandt andet til Island, har Eneudsalg i Storkøbenhavn og Omegn for Kerteminde Støbegods. — — —



L. P. Duus' Ejendom, Halmtorvet 36.

I 1919 begyndte Arbejdernes Landsbank sin Virksomhed med det Formaal at drive almindelige Bankforretninger og særlig at udføre Bankforretninger for Arbejderpartiet, dets Medlemmer eller de af Arbejderpartiet dannede Forretningsforetagender eller kooperative Virksomheder. Denne for Arbejdernes faglige og kooperative Bevægelse saa vigtige Begivenhed var en naturlig Udvikling og havde længe været ønsket; thi ved Hjælp af en egen Bank kunde Arbejderne, som gennem deres Organisationer, Arbejdsløshedskasser, Sygekasser, Forsikringssselskaber o. s. v. raadede over store Midler, selv blive i Stand til at forvalte disse, og de kooperative Virksomheder kunde her regne med en Bankforbindelse, der havde særlig Interesse af netop at varetage deres Tarv.

Som Formand for Bankens første Repræsentantskab valgtes daværende Folketingsmand Th. Stauning, der beklædte denne Post, til

han i 1924 som Statsminister overtog Ledelsen af den første socialdemokratiske Regering i Landet. Iøvrigt bestod Repræsentantskabet og Bestyrelsen af en Række ledende Personer indenfor Arbejderpartiet. Til Bankens Direktør valgte Repræsentantskabet Fr. Kier, der stadig beklæder denne vigtige Post. Repræsentantskabets nuværende Formand er Raadmand, Overretssagfører L. Jessen, der valgtes i 1926, medens Bestyrelsen, der siden samme Aar har været uforandret, bestaar af Formanden for Borgerrepræsentationen, Direk-



A/S Arbejdernes Landsbanks Ejendom, Panoptikonbygningen, Vesterbrogade 5.

tør E. Svendsen, der er Formand, endvidere af Landstingsmand, Hovedkasserer A. Johansen, Direktør K. A. Lyng, Forretningsfører V. S. Petersen og Kommunalrevisor Chr. Sørensen. Bankens første Lokaler indrettedes i Frederiksberggade 16, men i 1926 erhvervedes Ejendommen Panoptikonbygningen, hvortil Bankens Hovedkontor i 1927 henflyttedes.

I 1921 aabnede Banken paa Nørrebrogade 62 sin første Filial, og allerede Aaret efter aabnedes paa Frederikssundsvej 128 endnu en Filial. I 1924 aabnedes i Istedgade en Filial, som dog blev indtaget, da Hovedkontoret flyttedes til Vesterbro i Panoptikonbygningen. I Løbet af Aaret 1936 vil Banken yderligere aabne 2 Filialer, en paa Amagerbrogade 62 og en i Aarhus, som saaledes bliver Bankens første Provinsfilial.

At Banken har haft sin Mission ses bedst af dens stadig stigende

Vækst. Fra en Indskudskapital paa 8,4 Millioner Kr. og en Balance paa 10,8 Millioner Kr. ved Afslutningen af Bankens første Regnskabsaar for Aaret 1919, er de tilsvarende Tal ved Udgangen af Aaret 1935 steget til henholdsvis 60,8 Mill. Kr. og 70 Mill. Kr. — —

Den Bydel, som vi nu kalder Sydhavnen, var i 1912 et øde Areal. Arealet tilhørte A/S Frederiksholm Tegl- og Kalkværker og bortset fra Fabriksbygninger og et uanseligt Bolighus for Fabrikkens Arbejdere, var der saa godt som ingen Beboelseshuse paa Arealet. Overretssagfører Frits Ortmann, der i Slutningen af Aaret 1912 indledede Forhandlinger om Køb af Arealer til Bebyggelse, indsaa, at Forudsætningen for at Byggeri skulde kunne reussere var, at Arbejderpartiet skulde blive interesseret i et Boligkvarter paa det paagældende Sted, og han henvendte sig derfor samtidig til ledende Personer indenfor Partiet, blandt andre til Borgerrepræsentationens



*ORSagfører Frits Ortmann,
adm. Direktør.*

Formand (senere Borgmester) Chr. Christiansen og Folketingsmand (senere Raadmand) L. Jessen og foreslog disse ved en Sammenslutning af de kooperative Haandværkerselskaber, som fandtes indenfor Partiet, nemlig Murersvendenes A/S, Tømrersvendenes A/S, Bygningssnedkernes A/S, Maskinfabriken „Aurora“, og A/S Alliance, at danne en kooperativ Byggeforening. Tanken vandt Tilslutning, og Byggeforeningen blev stiftet i 1913 i Form af et Aktieselskab med en Aktiekapital paa 100,000 Kr., som senere er udvidet til 200,000 Kr. Fra første Færd har Arbejdernes kooperative

Byggeforening været socialt indstillet og allerede i de første Love angives som et af Formaalene at fremstille Lejlighederne saa billige som muligt, hvorved er tilsigtet at pointere, at Boligbyggeriet ikke var tænkt som Spekulationsbyggeri. Paa Grund af Forholdene — særlig som disse udviklede sig under Krigen — blev Lejlighederne ikke særlige billige maalt med Maalestokken før Krigen. Foreningen har bødet herpaa ved efterhaanden som Foreningens Status tillod det at nedsætte Lejen for de Lejligheder, som laa paa et efter Foreningens Mening for højt Stade, saaledes at den Leje, som nu oppebæres, faktisk er den billigste, som svares for tilsvarende Lejligheder i København. Efterhaanden som Tiderne er gaaet, er Lovene mere og mere ændrede i social Retning. Først ændredes Lovene saaledes, at Udbyttet til Aktionærerne ikke kunde overstige 4 %, og at Overskudet i Tilfælde af Foreningens Ophævelse skulde tilfalde et Arbejderboliglegat. Senere er Lovene yderligere ændret, saaledes at Foreningen nu opfylder de Krav, som

af Indenrigsministeriets Boligafdeling stilles til de Foreninger, som kan komme i Betragtning ved offentlig Støtte til Byggeri. Ialt har Byggeföreningen i Sydhavnen opført Ejendomme til en samlet Sum af godt 13,000,000 Kr. Der findes ialt 1523 Lejligheder. Det samlede Antal Beboere i Byggeföreningens Ejendomme i Sydhavnen udgør ca. 6000. Sydhavnen er imidlertid ikke det eneste Sted, hvor Arbejdernes kooperative Byggeförening har opført Ejendomme.



Enghavevej Karré.

Allerede i 1915 lagdes Grunden til det store Kompleks mellem Jagtvej, Tagensvej, Guldbergsgade og Arresøgade, og senere er der opført Karreer i Thorsgade, Mimersgade, Jagtvej, Guldbergsgade, Guldbergs Plads, Fensmarksgade, Tibirkegade, Tagensvej, Refsnæsgade,



Jagtvej og Kanslergade Karreer.

Arresøgade, Østerbrogade, Borgmester Jensens Allé, Jacob Erlandsensgade og Urbansgade. Ialt har Byggeföreningen paa disse Steder opført Ejendomme til en samlet Sum af 15,000,000 Kr. Der findes paa Nørrebro og Østerbro ialt 1307 Lejligheder, desuden findes der 46 Butikker. Til sammen bor der ca. 4000 Mennesker i disse Lejligheder.

Foreningen har for Regnskabsaaret 1935 en Status paa 28,707,779.17 Kroner. — — —



Borgmester Jensens Allé.

Københavns Rundfart, Vesterbrogade 5 A, blev startet i 1905 af Hans Hansen, der var kommet til København med et Par bare Næver og en god Portion Energi og Sparsommelighed. Han begyndte sin Forretning med et Par Hestevogne, som han foretog Turistkørsel med. Det var mægtige, høje Vogne, som skulde bestiges med Stiger. Forretningen blomstrede, men Verdenskrigen standsede Turiststrømmen, saa Hans Hansen efter Krigen maatte begynde forfra. Men nu var det Biler, han anskaffede. De store gule Turistbiler hører med i Sommerens køben-



Københavns Rundfart, Vesterbrogade 5 A.

havnske Gadebillede. Foruden Turisttrafik drives ogsaa almindelig Vognmandsforretning, bl. a. for Carlsberg. Fra 1931 og til sin Død i 1935 var Hans Hansen Medlem af Københavns Vognmandslaugs Bestyrelse. Enkefru M. Hansen fortsætter efter sin Mands Død Forretningen med Støtte af sin Søn, H. P. Hansen. — — —

Forsikrings-Aktieselskabet „Urania“ er stiftet den 31. Oktober 1917 af en Kreds af landskendte Storkøbmænd og Industridrivende. Det var oprindelig Tanken, at Selskabet fortrinsvis skulde beskæftige sig med direkte Forsikringer, men i Lighed med de fleste andre Selskaber engageredes „Urania“ i forskellige Reassurance-Kontrakter, der delvis reassureredes i inden- og udenlandske Selskaber. I Aarene efter Krigens Ophør standsede en Række af Selskabets Reassurandører imidlertid deres Betalinger, hvilket bragte betydelige Tab, der dog forlængst er udlignede. Selskabet arbejder nu udelukkende paa det direkte danske Marked, og ved energisk Arbejde er det lykkedes at erhverve en betydelig og lukrativ direkte Forret-

ning, ikke blot i Brandforsikring, men i Særdeleshed i Ansvarsforsikring, kombineret Grundejerforsikring samt i Indbrudstyverforsikring. Endvidere tegner Selskabet Vandleadningsskadeforsikring samt Søforsikring for Vareforsendelser. Selskabets Aktiekapital udgør Kr. 100,000 fuldt indbetalt, og Forretningerne ledes fremdeles af Direktør K. V. Münster. — — —

Firmaet Svend Crone, Vesterbrogade 6, blev etableret i 1922. Forretningen var den Gang kun lille, den havde saaledes kun eet Vindue, men i 1930 blev den udvidet paa Grund af, at Omsætningen var steget til det dobbelte. Forretningen har et meget stort Udvalg i Skjorter, Slips og Sokker, og fører Hatte af alle Slags Mærker. Forretningen præsenterer sig nu som en flot Strøgbutik med sine to store Udstillingsvinduer. — — —



Svend Crone's Herremagasin.

Hotel Astoria, den nye Hotelbygning ved Hovedbanegaarden, er opført af Arkitekt Ole Falkentorp i 1935. Tidens Tempo, Teknik



Eksteriør og Interiør fra Hotel Astoria.

og Arkitektur er forenet i eet Hele ved Opførelsen af Hotellet. Hotel Astoria byder sine Gæster den fuldkomne Hotel-Komfort, og straks, naar man træder ind i Hallen eller Restaurationen paa Hotel Astoria, føler man sig omgivet af en Atmosfære, der virker umiddelbart tiltalende. Det ligger for en Del i Rummenes elegante, diskrete Udstyr, i Belysningen, men ogsaa i Betjeningen, hvis eneste

Interesse er, at Gæsten skal befinde sig vel. Hotellet drives som Aktieselskab.

Administrerende Direktør er Aage Poschmann og Sønnen, Kaj Poschmann, er Underdirektør. — — —

Samtidig med Bygningen af „Vesterport“ indrettedes under selve den store Bygning et moderne Garageanlæg, der overtoges af „Autoparken Vesterport“. Her er Plads til Parkering af 125 Automobiler under betryggende Forhold. I Forbindelse med Garageanlægget er indrettet en fuldt moderne Servicetjeneste, der tager Sigt paa enhver Reparation samt Eftersyn og Regulering af Vogne, ligesom Afhent-



Autoparken Vesterport.

ning og Tilbringning af disse finder Sted. Det store moderne Anlæg med sit ”BP” Tankanlæg er en Seværdighed for alle Motorfolk. Siden 1932 har Komplekset været besøgt af ca. 90,000 Automobiler. — — —

Firmaet Peder Møller, Vesterport, startedes Vesterbrogade 36 i 1913 som Detailhandel for færdigt Overtøj for Damer. Senere udvidedes det, saa at det kom til at omfatte hele Ejendommen foruden Nabo-ejendommen. Forretningens mægtige Opsving og stadigt stigende Kundean-tal nødvendiggjorde imidlertid fornyede Udvidelser, men da yderligere Ekspansionsmuligheder med den sidste Udvidelse var udelukket, oprettedes i 1931 Kontrakt med Vesterport. I 1932 foretoges Indflytningen i de nye Lokaler i Vesterport. Forretningen, der nu har 60 store Udstillingsvinduer, blev i Marts 1936 overtaget af Firmaets mangeaarige Forretningsfører Kaj Skou.



Interiør fra Peder Møller, Vesterport.

Firmaet J. Stürup & V. Prosch-Jensen blev grundlagt i 1917 af Indehaverne Ingeniør J. Stürup, Ribe, og Ingeniør V. Prosch-Jensen, København. Firmaet har Kontorer i Højer, Sønderjylland, og i Vesterport 256. Firmaet har udført talrige Entreprenørarbejder, hovedsagelig i Danmark, bl. a. kan nævnes: 3 Stykker af Midtsjæl-

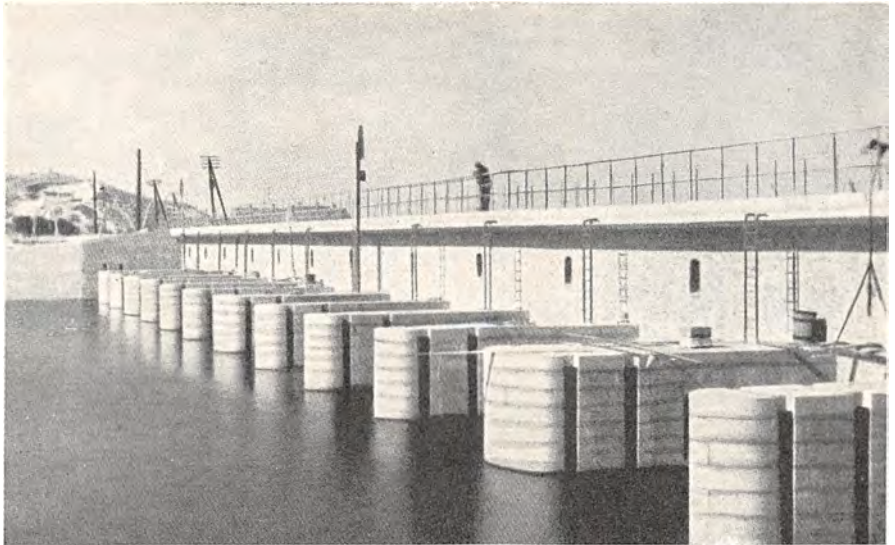

Afvandingsluse ved Hvide Sande.

landsbanen, 2. Spor Bramminge—Esbjerg, Hjørring—Hirtshalsbanen, Silkeborg—Bryrupbanen, store Digearbejder paa Romø og ved Darum—Tjæreborg, Sluser, Høfder og Havn ved Hvide Sande, Kanaler og Sluser ved Tønder Marsks Afvanding, Jord- og Broarbejder for Statsbanerne i og ved København, Aarhus Lystbaadehavn, Aamosens Afvanding, Mergling i Sønderjylland, og Klaksvig Havn paa Færøerne. —



Moleanlæg ved Hvide Sande.

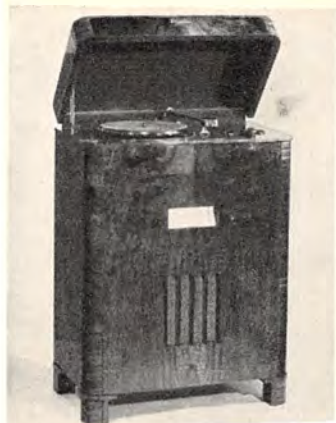

*En Schaub Modtager
i Grammofonskab.*

I Vesterport Nr. 299 har Schaub Radio sit Salgskontor for Danmark. Lederen, Grosserer Vald. Thaysen, begyndte Forhandlingen for den tyske Modterfabrik, som er blandt de største indenfor Branchen, i 1928. Grundet paa Valutarestriktionerne optoges imidlertid Fabrikation af Schaub-Modtagere for det danske Marked paa A/S Emil Møllers Telefonfabrik i Horsens i 1932, medens Vald. Thaysen stadig har en gros Salget af Modtagere, som man vil finde i saa at sige alle førende Radioforretninger overalt i Danmark. — — —

Dorvé Dancing Studio begyndte 1932 i Vesterport efter at have haft Lokaler i 2 Aar paa Amagerbrogade. Instituttet indehaves og ledes af Danseinstruktør Cai Dorvé med Assistance af hans Søster Ella Dorvé. Begge er uddannede og examinerede Specialister i moderne Selskabsdans.

Ella og Cai Dorvé har givet Opvisninger i Selskabsdans i de førende Danseetablissementer i Ind- og Udlandet. I Instituttet undervises i al moderne Dans, der er fremført og anerkendt som Selskabsdans ved Verdensturneringer i London og Paris. Denne Afdeling ledes af Ella og Cai Dorvé personlig. Der undervises tillige i alle andre Motionsgrene, f. Eks. Step, Plastik, Ballet, Fægtning og Gymnastik. Hver af disse Afdelinger ledes af kendte Specialister. Lokalerne er tip-top moderne indrettede med dette specielle Formaal for Øje, med varme og kolde Bade o. s. v. Instituttet uddanner og examinerer endvidere Lærere og Lærerinder. — — —



Dorvé Dancing Studio i Vesterport.

Firmaet Odin Clorius blev startet i 1902 af Ingeniør Odin Clorius og dennes Broder Fabrikant Axel Clorius under Navnet: Brødrene Clorius. Formaet var fabriktions- og salgsmæssig Udnyttelse af egne Opfindelser og Patenter paa det varmetekniske Omraade, hovedsagelig Termostater for Damp-, Vand- og Luft-Regulering.



Ekspeditionskontor.

I 1907 omdannedes Firmaet til et Aktieselskab: A/S Brødrene Clorius, der drev Handel med automatiske Varmeregulatorer og Apparater hertil samt tekniske Maaleinstrumenter. Aktieselskabet ophævedes i 1919 og afløstes af et Interessentskab, som ophørte 1923, idet Fabrikant Axel Clorius udtraadte af Firmaet, som herefter førtes videre under sit nuværende Navn: Odin Clorius, med Fabrik og Kontorer, Vester Fælledvej 6, og med Ingeniør Odin Clorius som Eneindehaver. I 1925 opfandt og patenterede Ingeniør Odin Clorius en Fordampningsvarmemaaler for Centralvarme og Varmtvandsanlæg, kaldet „Calorius“,



Del af Værkstedet.

som meget hurtigt vandt Indpas paa det danske Marked, og i Løbet af ganske faa Aar blev de udenlandske Patentrettigheder afhændet i de fleste europæiske Stater. Forretningen voksede nu stærkt, og i 1932 oprettedes Salgs- og Ho-

vedkontorer i Vesterport, medens Fabrikken udvidede i de tidligere Kontorlokaler paa Vester Fælledvej. De af Firmaet patenterede, fabrikerede og forhandlede Artikler udgør for Tiden: Krydsstrøms Vandudladere, V- og R-Temperaturer, Evertempere, „Calorius“ Radiator-Varmemaalere og Varmtvandskontrollerere samt kontra-spærrende Sikkerhedsventiler. Firmaet beskæftiger ca. 60 Personer. — — —

Firmaet Georg W. Bøttern, Vesterport, optog i 1922 som Spe-



Georg Winchell Bøttern,
Grosserer.



Firmaet Georg W. Bøttern's Lagerbeholdning
ved Skandinavisk Koks-Silo.

cial Eksamport af Koksgrus, og fra en ringe Begyndelse udvidedes denne til at omfatte en virkelig Storforretning med Interesser i mange Lande, hovedsagelig Skandinavien og Tyskland, hvor Firmaet indtager en smuk Position hos Leverandørerne saavel som hos de store udenlandske Værker. Grosserer Bøttern, der nedstammer fra de gamle Købmandsslægter Winchell og Bøttern i Nakskov, sidder bl. a. i Bestyrelsen for Familieaktieselskabet Nakskov Kulimport, hvori han fra 1928 har været Bestyrelsesformand. — — —

I 1931 indviedes Københavns eneste Tagrestaurant, „Ritz“, og i 1933 overtog Direktør E. Hansen Etablissementet som Eneindehaver.

Restauranten optager Størstedelen af Vesterports øverste Etage. Trods den imponerende Bygnings Højde er Adgangen til Lokalerne ligesaa let, som hvis de befandt sig i Plan med Gaden. Man stiger blot ind i en af de 5 hypermoderne, rummelige Elevatorer, som i Løbet af 20 Sekunder løfter Een ud af Larm, Benzinos og den myldrende Færdsel. Restaurant Ritz har den mest pragtfulde Udsigt, ikke blot paa Grund

af den høje Beliggenhed, men ogsaa fordi den ligger midt i Byen. For passionerede Billard-Spillere er Ritz et Eldorado med den rig-



Emil Hansen,
Direktør.

tige „Atmosfære“. Det er en af Nordens største Billardsaloner med 17 Billarder. I 1935 startede Direktør Emil Hansen „Ritz-Varieté“, hvis Program er meget afvekslende og underholdende.

Det er et engelsk Konsortium, der har bygget Restaurant Ritz, hvilket man mærker overalt, men mest i Køkkenet og Konditoriet, hvor alt svarer til de exclusive Krav, den store Nation stiller til god



*Restaurant Ritz.
Fløjen mod Vesterbrogade.*



*En af de elegante Saloner
i Restaurant Ritz.*

Mads Tilberedning. Festsalen, der er saa stor, at der kan dækkes til 200, vil danne en storlaaet Ramme om enhver Fest med sine ægte forgyldte Vægge og Lof-

ter og det herlige Parketgulv. Der beskæftiges ialt 120 Mennesker. —

Kiropraktiker H. A. Simonsen startede sin Virksomhed i Vesterport i 1932. Siden er der udvidet 4 Gange, og den er nu udstyret paa den mest moderne Maade med alle tænkelige Undersøgelles-apparater, hvoraf maa fremhæves det store Røntgenanlæg, som der ses en Del af paa Fotografiet.

Kiropraktik gaar ud paa ved en Undersøgelse af Patienternes Rygsøjle, blandt andet ved Røntgenfotografering, at finde Forskydninger af Hvirvlerne og rette disse Forskydninger ved Anvendelse af specielle Haandgreb. Herved opnaas ofte en gavnlig Indflydelse paa hele Patientens Befindende, saaledes at saadanne Ubehageligheder som Gigtsmerter, Nevralgier etc. forsvinder. Kiropraktik stammer fra Amerika, hvor den i næsten alle Stater er



*H. A. Simonsen,
Kiropraktor.*

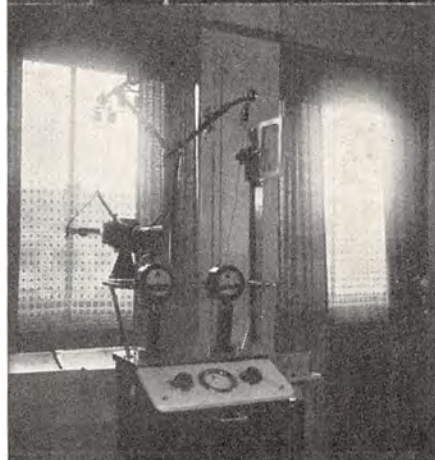

Interiører fra Kiropraktor H. A. Simonsen's Klinik.

Øverst: Venteværelset.

I Midten: Sygeplejerskens Skrivebord.

Nederst: En Del af Røntgenanlægget.

Øverst: Konsultationsværelset.

I Midten: Et Omklædningrum.

Nederst: Behandlingsværelset.

anerkendt Side om Side med f. Eks. medicinsk Behandling. Virksomhedens Indehaver er Kiropraktor H. A. Simonsen, hvis Uddannelse er følgende: Student 1926, cand. phil. 1927, studerede 3 Aar ved Københavns Universitet, fuldendte derefter sin Uddannelse i Amerika ved „The Palmer School of Chiropractic“ og opnaaede Graden Dr. of Chiropractic (D. C.). Kiropraktor H. A. Simonsen har altid forsøgt at holde sig a jour med det nyeste indenfor sin Videnskab, han var saaledes i 1934 paa et halvt Aars Studieophold i Amerika. — — —

Grand Hotel, der ligger paa Vesterbrogade, er et af de mest flotte og moderne Hoteller i København. Det allernyeste Nyt for Gæsternes Bekvemmelighed er samlet i dette Hotel. Alt er der tænkt paa, og alligevel er Prisen holdt nede paa et særdeles rimeligt Niveau. Selv om Hotellet er udstyret med den mest moderne Komfort, er intet gaaet tabt af Hotellets Hygge. Desuden er der allerøverst oppe en virkelig Overraskelse: en stor, luftig Have paa Taget, et Anlæg, hvor Hotellets Gæster i de varme Dage og ikke mindst om Aftenen, naar Byen tænder sine Lys, vil kunne tilbringe nogle Hviletimer med en Udsigt og i en Fred, som næppe kendes fra noget andet Hotel. — Der er nemlig det ejendommelige ved Grand Hotel, at skønt det ligger paa det Sted i Byen, hvor Færdsel og Trafik har sit Midtpunkt, og hvor



Grand Hotel.

Gæsterne har kortest Vej til alt, hvad Byen kan byde, saa er det paa Grund af de brede Gader og aabne Pladser, som omgiver det, et usædvanligt stille Sted i Byen. Der er intet af alt det moderne, som forstyrrer Hyggen og Freden. — — —



Interiør fra Grand Hotel.



V. Löwener, Vesterbrogade 9 B.

I 1889 aabnede Valdemar Löwener under meget beskedne Forhold „med en Hjælper og en Trækvogn“ i en Kælder i Willemoesgade 46 sin Forretning i Hestekosøm og Motala-Staal. Paa dette Tidspunkt var det noget nyt og ukendt at sælge Staal efter dets Kvalitetstal; men det

slog godt an, og navnlig ved Bygningen af Frihavnen i København fik Firmaet sine første, virkelig store Bestillinger, som muliggjorde de første Udvidelser med Flytning til Kvæsthusgade 6 i 1891. I den lange Aarrække er der særlig arbejdet paa Indførelsen af de gode, svenske Staalsorter paa det danske Marked; men for særlige Formaal føres ogsaa tyske, franske og engelske Specialsorter. Senere er optaget Salget og tildels Fremstillingen af Brandmateriel og Vejbygningsmaskiner samt i en Aarrække Salget af Lastautomobiler. I 1925 optoges Fabrikation og Salg af Værktøjer til Automobilreparation. I 1902 blev Sønnen Aage Löwener optaget som Medindehaver af Firmaet for i 1904 at overtage det som Eneindehaver. Efter hans Død i 1925 blev Firmaet i nogle Aar ført videre af hans Enke, Fru Henny Löwener, indtil 1930, da det blev overtaget af Overingeniør Johan Lønberg, der var antaget som Medarbejder i 1904. Overingeniør Lønberg er siden 1930 Medlem af Sø- og Handelsretten. Firmaet var det første herhjemme i den teknisk-merkantile Branche, der beskæftigede polytekniske Kandidater som Medarbejdere. I 1901 flyttede Firmaet fra Kvæsthusgade til Frihavnen og i 1904 til Vesterbrogade 9 B, hvor Forretningen den Dag har til Huse. — — —

I Aaret 1871 blev A/S Frederiksholms Tegl- og Kalkværker, Vesterbrogade 12, startet i Kongens Enghave, som et privat Selskab, der i 1873 blev omdannet til et Aktieselskab med en af de tidligere Ejere, Direktør Vilhelm Køhler, som administrerende Direktør. Efter dennes Død i 1902 blev hans Søn Oscar Køhler Direktør for Aktieselskabet, indtil han i 1917 fratraadte. I 1911 købtes forskellige Teglværker. Samme Aar blev den nuværende Direktør cand. polyt. H. W. Bose-rup ansat som Direktør. A/S Frederiksholms Tegl- og Kalkværker ejer nu følgende Teglværker: Tornevang, Bloustrød, Hammersholt, Sofienborg, Birkerød, Hillerød, Maarum, Nøjsomhed, Karlebo, Tølløse samt Teglværkerne paa Hveen.

Der fremstilles Mursten, Drænrør og Tagsten. Den samlede aarlige Produktion andrager 5 Millioner Tagsten og 60 Millioner Mursten.



Karlebo Teglværk.

Selskabets Teglværker i Kongens Enghave blev nedlagt i 1917. — — —

I Krigsaaret 1914 overtog Grosserer Carl P. Jacobsen, der er født i Glamsbjerg, S. A. Hasselbalchs Manufakturforretning i Randers. Virksomheden blev omdannet til special Damekonfektion.

Allerede 4 Aar efter, da Omsætningen var naaet den halve Million, afstod han Forretningen og flyttede til København for at begynde Fabrikation af Herreklæder.

I 1922 aabnede han en Detailforretning i Hammerichsgade, under Navn „Carls Herreklæder“, som han flere Gange har udvidet og stadig driver.

I 1927 aabnede han tillige en Filial paa Nørrebrogade 39 og i 1932 endnu en Forretning paa Vesterbrogade 4, som allerede samme Aar blev flyttet hen i større og mere moderne Lokaler paa Vesterbrogade 13. Samtidig ophævedes Forretningen paa Nørrebro. Aaret efter fandt en yderligere Udvidelse Sted, idet C. P. Jacobsen aabnede endnu en Forretning paa Hjørnet af Frederiksborggade og Nørre



Firmaet „Carls Herreklæder“ i Hammerichsgade.



Grosserer C. P. Jacobsens Forretninger paa Vesterbro og Nørrebro.

Farimagsgade. C. P. Jacobsen, der stadig selv leder alle sine Forretninger, som tilsammen beskæftiger ca. 50 Mennesker med en aarlig Omsætning paa omkring 1 Million Kr., har sat sig som Maal at skabe den højeste Standard indenfor Herrekonfektionsbranchen. — — —

Den gensidige Landbo-Sygeforsikring blev stiftet i 1900 som Sygeforsikring for den Del af Befolkningen, der havde for stor Formue eller Indtægt til at kunne være Medlem af en statsanerkendt (statsunderstøttet) Sygekasse. Foreningen, der var den første i sin Art her i Danmark, kan saaledes se tilbage paa en 36-aarig Virksomhed. Dens Motto var fra Starten det samme som nu, nemlig: „Foreningens Formaal er under Gensidighed at byde sine Medlemmer Hjælp i Sygdomstilfælde, for derigennem at afværge en Del af det økonomiske Tab, der altid er Sygdommens trofaste Følgesvend“.

Den omfattede fra Begyndelsen kun Erstatning for Lægebehandling, Hospitalsophold, Medicin og fysikalsk Behandling, men i Aarenes Løb er ogsaa oprettet Afdelinger, der omfatter Dagpenge ved Sygdoms- og Ulykkestilfælde, Dagpenge udelukkende under Ophold paa Hospital, Sanatorium eller Klinik, og endvidere en Ulykkesforsikring med Udbetaling af en Sum ved Død eller Invaliditet, samt Dagpenge i den Tid, den tilskadekomne er ude af Stand til at varetage sin Gerning. „Den gensidige Landbo-Sygeforsikring“ har p. t. cirka 30,000 Medlemmer, og for Aaret 1934 udgjorde Kontingentindtægten Kr. 730,550.00. Gennem de forløbne 36 Aar er i Erstatninger til de forsikrede udbetalt over 13 Millioner Kroner.



*N. R. Nielsen,
Direktør.*

Foreningens Leder er Direktør N. R. Nielsen, der har fungeret som saadan siden Aaret 1909. — — —

Firmaet Axel Netterstrøm, Vesterbrogade 17, blev oprettet i 1904 af Axel Netterstrøm. Firmaet begyndte i en høj Stue under Navnet „Tøjhuset“. Det blev hurtigt kendt, og i de følgende Aar maatte der stadig foretages Udvidelser, saaledes at Firmaet nu fremtræder som et moderne og velindrettet Herremagasin, der har Kunder over hele Danmark. I 1928 afgik Grundlæggeren Axel Netterstrøm ved Døden, og Firmaet førtes videre af Enken Fru Agda Netterstrøm, der i 1930 optog Sønnen Knud Erik Netterstrøm som Prokurist og Leder. Firmaet er Specialmagasin for Herre- og Junior-Ekvipering. Det beskæf-



*Axel Netterstrøm,
Grundlæggeren.*



Firmaet Netterstrøms Forretning i 1904 og i 1935.

tiger ca. 25 Mennesker og er et af de største indenfor Branchen. — — —



*L. Westerby,
Grundlæggeren.*

Firmaet Westerby, Vesterbrogade 12-14, blev stiftet af Grosserer L. Westerby Aar 1900 i Aalborg, men flyttede 1904 til København. I Aarenes Løb har Grosserer Westerby faaet oparbejdet en stor og anerkendt Konfek-



*Søren Küllerich,
Indehaver.*



Westerby's Frakkeafdeling.

tionsforretning for det store Damepublikum. Grosserer Westerby var fra 1928—31 Formand for Manufakturhandlerforeningen og Dansk Textil Union.

I Foraaret 1935 trak Grosserer Westerby sig tilbage, og Grosserer Søren Kiilerich, der er en fremragende Dygtighed inden for sit Fag, overtog Forretningen. — For

at skabe en passende Ramme om Firmaets Navn og Varer foretog Grosserer Kiilerich en betydelig og tidsvarende Ombygning. Lokaler og



Westerby's Facade, Vesterbrogade 12—14.

Vinduer fremtræder nu i moderne, rolige og klare Linier. Intet Under, at Damerne finder Behag i at gøre deres Valg i disse stilfulde Omgivelser. Indvielsen fandt Sted i 1935 ved en intim Mannequinopvisning. Firmaet har altid selv fremstillet en stor Del af de Modeller, der har været fremvist. — Denne Afdeling er ganske naturligt nu i stor Fremgang, grundet paa de nuværende vanskelige Valutaforhold. Saaledes er gennemsnitlig ca. 125 Personer fast



Westerby's Modelafdeling.

beskæftiget, foruden den ret store Personale-Stab, der er beskæftiget i „Marken“.

Foruden at føre Forretningen videre i den gamle Aand og med hele det gamle Personale, vil Grosserer Kiilerich sætte meget ind paa at oparbejde et eget Skræderi og Buntmageri samt Bestillingssystem for Kjoler, for derigennem ogsaa at tilfredsstille det mere kræsne Publikum. — — —

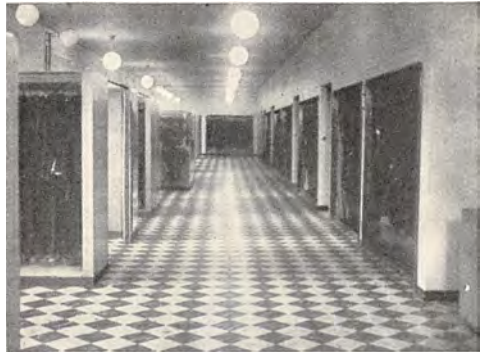

Westerbys Kjøleafdeling.



*Thorikild Hansen,
Grosserer.*

I 1920 begyndte Grosserer Thorikild Hansen sin Forretning paa Vesterbrogade 24 under beskedne Forhold og med et Personale paa kun 10 Mand.

Allerede i det paafølgende Aar anlagde Thorikild Hansen en Filial paa Amager og Aaret derefter — altsaa i 1922 — en paa Frederiksberg.

Under Grosserer Thorikild Hansens dygtige Ledelse er Forretningen Aar for Aar blomstret op, og Udvidelser har til Stadighed fundet Sted, saaledes at Forretningen idag staar som Danmarks største Specialforretning i Damekonfektion en Forretning, hvori der nu beskæftiges cirka 200 Personer.

Firmaet har egne Systuer til Skindvarer, Konfektion og Kjoler. Den enorme Udvikling, som dette Firma i Løbet af en saa forholdsvis kort Aarrække har undergaaet, er selv indenfor denne Branche af ret enestaaende Art.

I 1936 vil der blive foretaget en ny stor Udvidelse, saaledes at Forretningen kommer til at omfatte baade Kælder, Stue, første og anden Etage. — — —

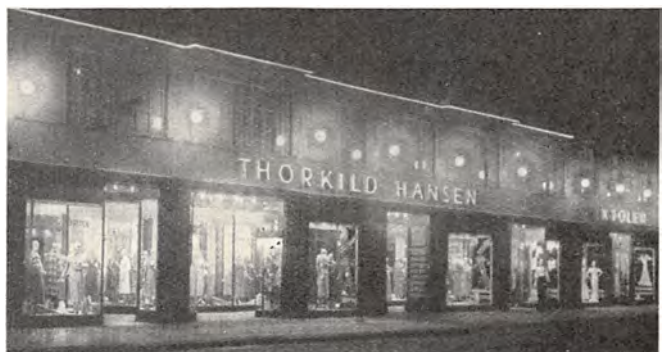

Thorikild Hansens Hovedforretning, Vesterbrogade 24.

Glassliberiet „Activ“, Vesterbrogade 25, blev oprettet af O. Mad- sen og H. Nielsen i 1929. Begge er faglærte Glasslibere og deltager i det daglige Arbejde. Desuden beskæftiges 4—6 Mand. Firmaets Produkter er Spejle, alt Glas til Butiksmontage etc., samt Spejle og Hylde til Badeværelser. Paa Grund af overvældende Arbejde paa- tænkes Udvidelse af Fabrikken. — — —

I 1885 etablerede J. A. Schønberg sig som Papir-Grossist. For- retningen steg ret hurtigt i Vækst. Nogle Aar senere blev optaget en Kompagnon, hvorved Firmaet skiftede Navn til Schøn- berg & Hartvig. Firmaet anskaf- fede sig forskellige Maskiner for selv at fabrikere de fleste af de Varer, de solgte, blandt andet var Firmaet det første i Danmark, der fabrikerede Poser paa Maskiner. Efter Hartvigs Død fortsatte Schønberg Firmaet



Schønbergs Papirvarefabrik.

alene. I 1919 blev Max Müllertz optaget i Firmaet, og efter Schøn- bergs Død i 1921 overtog han dette, som i Aaret 1924 blev omdan- net til Aktieselskab med Fabrikant Max Müllertz som Direktør. Sel- skabet arbejdede nu udelukkende paa Fabrikation af Poser til videre Forhandling. Senere optoges Fabrikation af Bølgepap i Ruller, dob- belt Bølgepap og Æsker af Bølgepap. I 1933 købte Firmaet Køben- havns ny Bølgepapfabrik, der indgik direkte under Schønbergs Papir- varefabriks Ledelse. — — —

Da Direktør Albert Poulsen i 1933 overtog Savoy Hotel, Vester- brogade 34, havde det en Overgang været brugt som Pakhus. Det var derfor et baade stort og kostbart Arbejde, Albert Poulsen paatog sig, da han købte Hotellet, idet han faktisk maatte indrette og oparbejde et helt nyt Hotel. Med hele sin Energi og Udholdenhed som Indsats overvandt han imid- lertid alle Vanskeligheder og kunde allerede et halvt Aar efter se sit Hotel i god Gang. En billig Pensionspris i Forbindelse med omfattende Reklame har yderligere bidraget til den Udvikling, Ho- tellet har gennemgaaet siden sin Nydannelse. — Albert Poulsen leder personligt hele Administra- tionen. — — —



Interiør fra Savoy Hotel.

Maison Vinholt, Vesterbro-
gade 46, er etableret i 1928 af
Karl Vinholt, der er uddannet
som Damefrisør hos Europas
mest kendte Firmaer, blandt an-
det i Paris, Wien, Schweiz og Ita-
lien. K. Vinholt tog 1. Præ-
mie ved Verdenskongressen i Pa-
ris 1927 i vanskeligste perma-
nent Bølgning med paafølgende
Vandondulation. Ved denne Lej-
lighed havde han nogle af Europas dygtigste Kolleger som Konkurren-
ter. Marinello Salonen, hvor alle Behandlinger foretages med de ver-
denskendte Marinello Præparater, ledes af Madame Vinholt. — — —



Interiør fra Maison Vinholt.

Det gamle og ansete Firma J. Th. Christiansen, Vesterbros Torv 55, er et af de ældste indenfor Trælastbranchen. Det grundlagdes i 1873 af Grosserer J. Th. Christiansen, der drev Firmaet som Trælast-agentur for svensk Trælast. Efter Stifterens Død 1903 overtog den da kun 23-aarige Søn, Grosserer N. H. V. Christiansen, Forretningen



*J. Th. Christiansen,
Grosserer.*



*N. H. V. Christiansen,
Grosserer.*



*J. Th. Christiansen,
Grosserer.*

og omdannede denne til kun at omfatte Handel en gros i fast Regning med Trælast fra hele Sverige, dog hovedsageligt med Bygningstømmer fra Halmstadtrakten. I Krigsaarene drev Firmaet desuden en omfattende Import af Jernbanesveller med store Leverancer til D. S. B. og Privatbanerne. Grosserer N. H. V. Christiansen døde i 1931 og Firmaet overgik da til tredje Generation, Grosserer J. Th. Christiansen, der ligesom Faderen, overtog Firmaet i en ret ung Alder, nemlig 25 Aar gl. —

Saasnt man ankommer til København med Jernbane og kaster sit Blik over mod Reventlowsgade med dens mange Forretningsskilte, bemærker man øverst oppe paa Taget af den smukke Ejendom Nr. 10 et meget stort Skilt med Navnet H. C. Puck. I denne Ejendom, som



H. C. Puck,

bestaar af 3 bag hinanden liggende Bygninger, har dette Firma til Huse, og kommer man derind, bemærker man et pulserende Liv, der bærer Vidne om, at der her udfolder sig Energi og Foretagsomhed. Vandrer man igenem de mange Lokaler, vil man ogsaa bemærke, hvor omfangsrig denne Forretning er. Firmaet, der er decideret en gros Forretning, fører alt, lige fra Artikler for Damp, Vand, Gas, Motorer og Automobiles, til Drivremme, Maskinpakning, Gummislanger, Værktøjer, Pumper, Rør, Fittings og Armatur. Desuden findes der en stor Afdeling for tekniske Artikler for Automobiles, en speciel Afdeling for Materiale for Entreprenører.

Firmaet H. C. Puck blev grundlagt i 1919 af nuværende Indehaver Grosserer H. C. Puck og begyndte under meget beskedne Forhold i Graastensgade 9.

Efter faa Aars Forløb viste det sig, at Lokalerne var alt for smaa, hvorfor Firmaet i 1923 blev flyttet til Reventlowsgade 10, hvor i sin Tid den landskendte Forretning N. A. Schjørring i mange Aar havde haft til Huse. Her var rigtig Plads til at udfolde sig paa, og det viste sig ogsaa hurtigt, at der ikke var gjort Fejldisposition. Forretningen er i rivende Udvikling og er kendt over hele Landet, ja, langt ud over Landets Grænser, idet den aarlig eksporterer mange Varer ikke mindst til Sverige. Selvom vanskelige Importforhold til Tider kan være hæmmende, har Firmaet dog hele Tiden forstaaet at finde nye Fremskaffelsesmuligheder, saaledes at Varer af dansk Oprindelse i Dag indtager en meget stor Plads i det omfangsrige Lager. Grosserer H. C. Puck, der er født i 1892 i Sønderjylland, og som saaledes er en yngre Mand, har været i Branchen i 28 Aar og har derfor den Varekundskab, som er nødvendig i en For-



H. C. Pucks Forretning, Reventlowsgade 10.

retning med saa mange tekniske Artikler og i en saa vidt forgrenet Forretning, som den nu er blevet.

Man ser da ogsaa til sin Glæde her en Forretning med en stadig stigende Omsætning og med et travlt beskæftiget Personale, som i Dag tæller ca. 20 Mennesker. — — —



Interiør fra H. C. Puck.

Blandt vore og Europas allerstørste og bedst kendte Eksportfirmaer indenfor Kreaturhandelen er Firmaet William Hansen, der driver Eksporthandel med levende og slagtede Kreaturer og Svin, Slagteriprodukter m. v. og hvis Eksportvirksomhed strækker sig til de fleste europæiske Lande — i enkelte Tilfælde ogsaa udenfor Europa.

Eksportfirmaet blev startet i Aaret 1910 af William Hansen, som er født i Slagelse. Den store Virksomhed har nu Hovedkontor i Rentlowgade 10. Firmaet havde, inden Salget af Kreaturer til Tyskland gik over til Staten, Hovedfilial i Wismar og Zeebrügge med Repræsentationer paa mange andre udenlandske Pladser. Det var paa Direktør William Hansens Initiativ, at Byen Wismar i Aarene 1928—29 opførte det store og højt moderne Søgrænseslagtehus i Wismar til et Beløb af ca. 3,000,000 Rmk. Foruden selve Slagtehuset og dertil hørende Anlæg opførtes forskellige Fabrikker, der ligeledes udnyttedes af William Hansen, til Forarbejdning af Dyrenes Biprodukter, f. Eks. en Blodfabrik til 250,000 Rmk., hvor man gennem en Forstøvningsproces udnyttede Blodet til Fabrikation af Grammofonplader, Knapper o. lign. Under det storslaaede Anlæg hørte ogsaa Administrationsbygning, Funktionærboliger, Restaurant m. v. Slagtehuset, hvor der kunde slagtes 500 Kreaturer daglig, var forsynet med en Afkølingshal med Plads til 3000 slagtede Kreaturer, med Kølehus til 500 Stykker, hvor man gennem eget Køleanlæg kunde regulere Temperaturen efter særlige Ønsker for lang Transport ved Transithandel ud over Tysklands Grænser, og desuden med et eget Isværk med en daglig Produktion af Is til 100 Waggoner og et Reservoir til Forsyning med Is af 3000



*William Hansen,
Eksportør.*

Vognladninger Kød i Tilfælde af indtrædende Kalamiteter. Der var anlagt Jernbanespor midt igennem Kølehallen, saaledes at der samtidig kunde læsses 12 Waggoner. Eget Lokomotiv muliggjorde, at man Dag og Nat kunde transportere Jernbanevognene til de respektive Togforbindelser. Søgrænseslagtehuset havde eget Havneanlæg, og Firmaet William Hansen disponerede over egne Dampere for Transporten af Kvæget fra Danmark til Wismar. Efter Overenskomst med De Danske Statsbaner blev alle Firmaets Kreaturer transporteret til Gedser, hvor Statsbanerne udvidede Havnen, og hvor Firmaet byggede Stalde med Plads til 3—400 Kreaturer. I 1929 omfattede Virk-



Køletog.

somhederne i Wismar over 200 Mand, og da den tyske Toldforhøjelse paa ca. 50 % indtraadte i 1930, var Virksomheden oppe paa en Slagtning af 1500 Dyr ugentlig. Til Hovedfirmaet William Hansen G. m. b. H. i Wismar var knyttet fem Datterselskaber med William Hansen som administrerende Direktør. Toldforhøjelsen gjorde Forretningen urentabel, og kun ved store Anstrengelser og pekuniære Ydelser førte man den videre, indtil en ny Toldforhøjelse paa 100 % virkede dræbende for al Creatureksport til Tyskland, og den store Virksomhed maatte lukke. Indtil Firmaet i 1929 aabnede Virksomheden i Wismar, havde det tysk Hoveddomicil i Lübeck, hvor der slagtedes ca. 600 Kreaturer ugentlig. Firmaets Koncession i Wismar var givet for et Tidsrum af 15 Aar.

I 1931 forpagtede Firmaet Søgrænseslagtehuset i Zeebrügge for et Tidsrum af 10 Aar og overtog samtidig en Del af Aktiekapitalen i det Selskab, der ejer Søgrænseslagtehuset. Samtidig erhvervede Firmaet Koncessioner til at indføre som et Ekstrakontingent til Belgien 350 Stykker ugentlig af danske Kreaturer, til stor Gavn for

Danmark, da Kreatureksporten netop paa det Tidspunkt paa Grund af Tysklands Toldpolitik var delvis lammet. Størst Betydning for Danmark fik dog Slagtehuset i Zeebrügge derved, at det blev en Udfaldsport mod de omkringliggende Lande for den danske Kreatureksport, idet man var i Stand til, ved Erhvervelse af Transittilladelser, indenfor et Døgn pr. Auto at kunne tilføre disse Lande friskslagtet Kød.

Virksomhedens Kapacitet er 200 Kreaturer daglig med store Udviklingsmuligheder. I 1932 foranledigede Firmaet, at Byen Brügge byggede Karantæner, og Firmaet forpagtede samtidig disse. Det fik paa samme Tid ministeriel Tilladelse til, efter gennemgaaet Karantæne, at videresende Dyrene i levende Tilstand til Markeder baade i Ind- og Udland. For Danmark havde dette særlig Betydning, da man kunde opnaa bedre Priser paa Kreaturerne, naar disse kom levende paa de respektive Salgspladser. Sidst i Aaret 1932 med-



Sørgrænseslagtehuset i Wismar.

førte de forskellige Landes Restriktioner, at Zeebrügge maatte lukke. Da Kreatureksporten kom paa Statens Hænder, maatte Firmaet se sig om efter andre Muligheder, og efter Forhandlinger i Paris i 1934 anlagde Firmaet i 1935 en Fabrik i Paris for Forarbejdning af Bacon, med en Kapacitet af 1200 Svin ugentlig. Samtidig erhvervede Firmaet Koncession til Indførsel af 700 slagtede Svin pr. Uge fra Danmark.

I Aarene 1920—21 drev Firmaet stor Kreatureksport fra Østrig, Ungarn og Rumænien, væsentlig til Saar, Frankrig, Holland m. fl. I 1922—23 havde det en betydelig Eksport fra Randstaterne, hovedsagelig til Tyskland, Frankrig og Italien. Til disse Transporter havde man fra Kühltransit i Leipzig erhvervet 3 Køletog, som hver bestod af 7 Waggoner med Køleanlæg i den midterste, og som betjentes af 2 Mand skiftevis Dag og Nat, saaledes at man var i Stand til at levere Kød i ubeskadiget Tilstand over ubegrænsede Afstande. I disse Aar var Firmaet ogsaa Foregangsmænd i den internationale Kreaturhandel gennem Etablering af en betydelig Eksport af Stude fra Buenos Aires til Hamburg og Antwerpen — i 1923 androg denne

Eksport 26 Skibsladninger. Firmaet var Leverandør til den franske Besættelseshær i Ruhr, til hvilken der leveredes 300 Kreaturer om Ugen.

Direktør William Hansen er uddannet i sjællandske Købmandsforretninger. Han paabegyndte en Kreaturhandel i Slagelse i 1903 og startede i 1910 sit Eksportfirma. I 1912 aabnede W. Hansen sammen med en Broder en Del Detailforretninger i Tyskland. Direktør Hansen var Medstifter af A/S Johannessons Fabrikker, Medstifter og raadgivende Direktør af Redningskorpset for København og Frederiksberg, og Medstifter af Fyens Redningskorps. — — —



G. F. Wulff.

Kjøbenhavns Pensel-, Børste- og Gadekostefabrik, Reventlowsgade 12, blev grundlagt 1872 af H. Lassen i Frederiksholms Kanal 8 under beskedne Forhold. Senere overgik Virksomheden til G. Budde-Lund. Den Gang var det udelukkende Haandarbejde. I 1899 overtog G. F. Wulff Virksomheden, som flyttede til større Lokaler i Reventlowsgade 12 i 1904. Fra 1907 fortsattes Virksomheden af Enken. Firmaet er udvidet flere Gange og beskæftiger nu 30 Personer. Der fabrikeres Malerpensler, Husholdningsbørster, Gadekoste m. m. Firmaet er et af de ældste i sin Branche. — — —

Firmaet Dansk Baandvæveri, Struensegade 7, blev startet i 1933

af et Interessentselskab bestaaende af Holm og Freiesleben med sidstnævnte som Formand. Firmaet beskæftiger sig med alt Baandvæveri og fremstiller bl. a. 30-

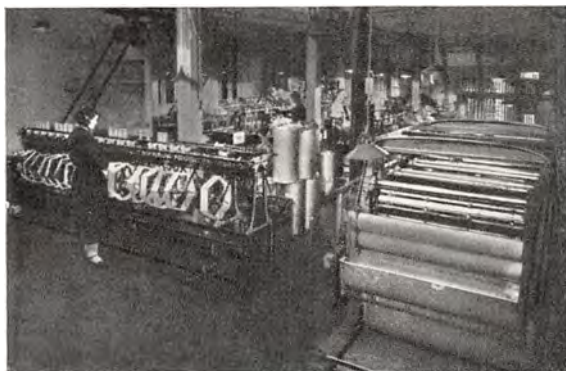

Interiør fra Dansk Baandvæveri.

40,000 Gros Skobaand til Indlandet aarlig. Firmaet har, inden Valutarestriktionerne vanskeliggjorde Forholdene, haft en stor Tekstilindustri og havde



Interiør fra Dansk Baandvæveri.

stor Eksport paa Rusland, inden Krigen kom. Firmaet fortsætter nu med $\frac{1}{4}$ af sin Tekstilforretning i Haab om Valutalempelser, og har saa begyndt Baandvæveri indtil videre. Firmaet beskæftiger 10 Mand. —

Firmaet Nolfi, Vesterbrogade 8, har til Huse i Danmarks længste Butik og er Europas største Magasin for skjulte Sovesteder.

Forbedret Kvalitet, stadig udvidet Service, har skabt Firmaet Succes. Firmaet har i de forløbne 25 Aar været stillet overfor mange vanskelige Opgaver fra saavel Institutioner som Private og har høstet megen Anerkendelse derfor.

Paa Udstillinger, ikke alene her men ogsaa i Udlandet, har Firmaet hævdet sig og blev blandt andet prisbelønnet paa Verdensudstillingen for Kunst og Haandværkskunst i Paris i 1925. — — —

Firmaet Ove C. Bjerregaard, Glashuset, Trommesalen 3, er etableret af Ove C. Bjerregaard, der er født i København og fik sin Uddannelse i Isenkrambranchen bl. a. hos S. W. Krogh, Frederiksborggade, A/S Ernst Voss's Prøvelager, og Magasin du Nords Glas, Porcelæns- og Køkkenudstyrsafdeling. I 1913 etablerede han sig med Specialforretning for Hoteller, Restauranter og Hospitaler. I 1914 blev Forretningen udvidet, saaledes at den ogsaa kom til at omfatte Detailhandel.

I 1929 købte Bjerregaard Porcelænshuset Chicago samt dets Porcelænsmaleri, hvis Speciale ogsaa var Dekorering af Hotel- og Restaurantservice. Den nuværende Forretningsadresse er Trommesalen 3, hvilken Ejendom er erhvervet i 1931. Ove C. Bjerregaards Forretning indtager for Tiden en førende Stilling inden for Hotel- og Restaurantmontering med saavel Glas som Porcelæn. Senere er der kommet forskellige Afdelinger til, blandt andet Afdelinger, der omfatter Sølvplet, Dække-tøj, Papirvarer og Køkkenudstyr. Forretningen har saaledes gennemgaaet flere gennemgribende Udvidelser, og den er nu Nordens største Etablissement for Hotel-Porcelæn. Der drives Eksport til Norge og Island. Personalet omfatter nu ialt 45 Personer. — — —



Ove C. Bjerregaard.



Aage K. Nolfi.

Firmaet Johannes Andresen overtog i 1930 det daværende bekendte Værktøjs- & Maskin-Firma Jensen & Hofmann, som er grundlagt i Aaret 1910. I Aaret 1931 købte Grosserer Andresen det verdenskendte



Eksterior fra Johannes Andresen.

Firma Nielsen & Winthers Handelsafdeling, hvilket i væsentlig Grad har bidraget til Firmaets fortsatte Udvikling. Grosserer Johannes Andresen døde 1935, og Firmaet omdannedes da til et Aktieselskab i 1936 med den mangeaarige ansatte Poul Jacobsen som administrerende Direktør. Aktieselskabet driver Værktøjs- & Maskinforretning, idet en

væsentlig Del af Værktøjsmaskinerne fremstilles af Firmaet selv. —

Firmaet P. Westergaard & Søn, Helgolandsgade, blev stiftet ved, at P. Westergaard i 1862 overtog en Kreaturkommissionsforretning. Efter at hans tre Sønner var optaget i Firmaet fik det Navnet P. Westergaard & Sønner. Da den yngste Broder døde i 1900, og den anden Broder, C. O. Westergaard, paa Grund af Sygdom maatte trække sig tilbage, blev Firmaets Navn ændret til P. Westergaard & Søn (nemlig Sønnen Christian Westergaard). Firmaets Forretninger var efterhaanden blevet mangesidige, idet det foruden Kreaturer og Heste var Storaftager af slagtede jydsk Lam, som Aar efter Aar kom til Byen i stedse større Mængder. I 1902 opførte Københavns Kommune en lukket Kreaturhal paa Kvægtorvet. Efter at Flæskehallen var indviet i 1910, har Firmaets Handel med Slagtervarer gaaet herover, indtil Flæskehallen blev afløst af Kødbyen i 1934. I 1918 døde P. Westergaard, og Firmaet fortsatte uforandret under Chr. Westergaards Ledelse indtil 1922, da Kvægtorvsafdelingen blev ud-



Eksterior fra Stalden i Tietgensgade.



*P. Westergaard,
Hestehandler.*

skilt og overgik til et Aktieselskab med Chr. Westergaard som Direktør og Arnold Lykkemeier som Prokurist. I 1935 afgik Chr. Westergaard ved Døden, og Firmaet føres videre af Enken, Fru Helene Westergaard, som eneste Indehaver af Firmaet P.



*Chr. L. Westergaard,
Hestehandler.*

Westergaard & Søn. A/S Westergaard & Co., der helt er udskilt fra Hestehandelen, og som driver Kommissionsforretning med slagtede Kreaturer og Kreaturer til Slagtning, fortsætter med den hidtilværende Prokurist A. Lykkemeier som Leder i Købbyen. — — —

I Skt. Jørgens Allé 3—11 ligger Københavns største Paraplyfabrik: Johs. Hoffmann & Søn. Virksomheden blev grundlagt i 1860 af Johs. Hoffmann, der kom til København i 1855 som udlært Paraplymagersvend. Han begyndte Virksomheden i Pilestræde Nr. 6 med 2 Svende og 1 Butiksjomfru. Forretningen gik støt og roligt frem, og i 1887 indtraadte Sønnen Hermann Hoffmann i Firmaet. I 1891 flyttede Virksomheden til Købmagergade 48, og samme Aar indtraadte ogsaa den anden Søn, Joseph Hoffmann, i Firmaet. Endelig i 1919 indtraadte tredie Generation, Johs. Hoffmann, Søn af Joseph Hoffmann. Han blev efter nogle Aars Handelsuddannelse i Udlandet Prokurist i 1923 og ved Onklen Hermann Hoffmanns Død i 1925 Medindehaver, og Eneindehaver to Aar før Faderens Død i 1929. Da Krigsaarenes vanskelige Forhold var overstaaet, og man havde forsøgt at forbedre Arbejdsforholdene ved forskellige Udvidelser, byggede man i 1932 den nuværende anelige Fabriksejendom, der strækker sig fra Vesterbrogade til Gl. Kongevej, og som selvfølgelig er indrettet efter alle Nutidens moderne Krav. Efter at man optog Fabrikation af Haveparasoller, maatte man atter i 1934 udvide Rammerne, og Virksomheden beskæftiger saaledes i Dag ca. 50 Mennesker. Siden 1860 er der fabrikeret ca. 2 Mill. Parasoller og Paraplyer. — — —



Interiører fra Johs. Hoffmann & Søn.



*Jacob Petersen,
Snedkermester.*

Snedkermester Jacob Petersen nedsatte sig i 1897 som Mester i København i Adelgade 72, hvor han begyndte et Værksted for Møbelsnedkeri. Han havde da forud søgt videre Uddannelse i fire Aar ved Rejser i Udlandet, især i Tyskland, Schweiz og Frankrig. Begyndelsen blev gjort under meget beskedne Forhold, men det dygtige og smukke Arbejde, der udgik fra hans Værksteder, vandt hurtigt Anerkendelse, saa at Værkstedet i Adelgade snart blev for lille. I 1902 flyttede han til Vesterbrogade 27 i en nyopført Fabriksbygning, hvor han blev til 1917, da Virksomheden atter krævede mere Plads, og han købte Ejendommen „Bjørnsdal“ i Victoriagade 6, hvor der fandtes en Fabriksbygning paa 6 Etager med store og lyse Lokaler, hvor Virksomheden stadig har til Huse. Af Arbejder, der er udført fra Jacob Petersens Værksted, skal her nævnes: Læsesalen og Arbejdssalen i Det kgl. Bibliotek, Nordisk Livsforsikrings Hus, store Dele af Arbejdet paa Christiansborg Slot, Mødesalen i Videnskabernes Selskab, Statsbanernes Kontorbygning i Bernstorffsgade, Halskov Skole i Korsør, A. C. Bangs Forretningslokale, Bygnings-snedkerarbejdet i Alfred Benzons nye Hus,



Skt. Lucas-Stiftelsens Kirke.



En Mødesal i Genève.

Bygnings-snedkerarbejdet og Inventaret i Skt. Lucasstiftelsen og den dertil knyttede Kirke samt en Mødesal i Folkeforbundets Bygning i Genève.

Af de to sidste Arbejder bringer vi her Billeder. ———

Firmaet Hans M. Mauritzens Sønner blev etableret i 1868 af Hans Magnus Mauritzen som Kreaturkommissionær i den gamle Trommesal, og hører saaledes til Branchens ældste.

Ved Københavns Kvægtorvs Aabning i 1883 flyttedes Firmaet hertil. I 1893 døde Hans Magnus Mauritzen,

og Firmaet videreførtes da af Enken til 1896, hvorefter Sønerne Hans og Albert overtog det under Firmanavnet Hans M. Mauritzens Sønner.

Firmaet har i en Aarrække haft en meget betydelig Eksport til Tyskland og England, ligesom der siden Københavns Flæskehals Aab-



Stadeplads i Københavns Flæskehals.

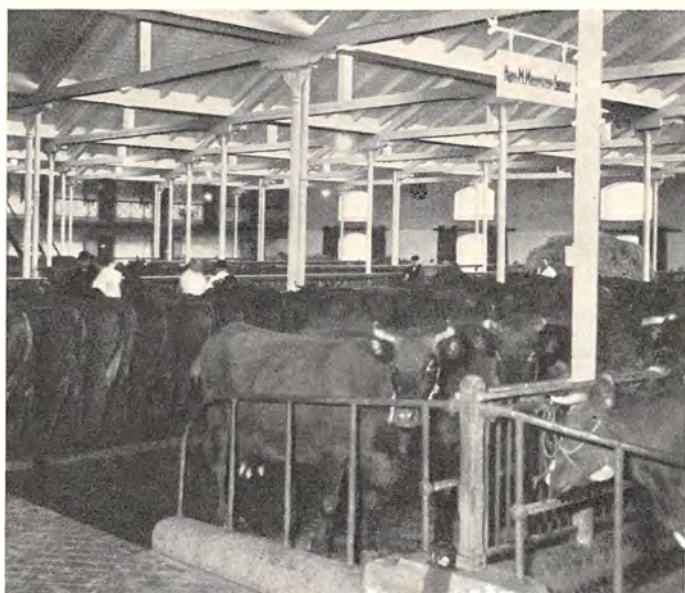

Stadeplads i Ørnehallen, Kvægtorvet.

ning er drevet Kommissionsforretning med slagtede Varer i ret betydeligt Omfang samtidig med de levende Varer paa Kvægtorvet.

Afdelingen for slagtede Varer drives nu i den nye Kødby. Firmaets Kontor ligger i Viktoriagade Nr. 28. — — —

De forenede Vognmandsforretninger A/S, Gasværksvej 6, blev startet i 1917 ved Sammenslutning af flere større Vognmandsforretninger. Forretningen havde da 260 Heste; i Dag har den 74 Automobiler og 120 Heste og paatager sig al Slags Kørsel, Flytning, Turistkørsel o. s. v. Direktør N. C. Rasmussen har været Direktør lige fra Starten.

Driftsinspektør er N. H. Holst-Nielsen, og Højesteretssagfører K. Steglich-Petersen er Formand for Bestyrelsen. — — —

Grosserer Suhrke, som har faaet sin Uddannelse i den sanitær-tekniske Branche i England og Tyskland, etablerede i 1897 sin Specialforretning i Sanitetsbranchen, der i Dag staar som det ældste Firma i Danmark paa dette specielle Omraade. Grosserer Suhrke har i Aarenes Løb været Leverandør til et meget stort Antal Stats- & kommunale Institutioner, saasom Skoler, Hospita-



H. A. Suhrke,
Grosserer.

ler og Alderdomshjem saavel som til Skibe, Hoteller og det private Boligbyggeri. H. A. Suhrkes Pionerarbejde har i høj Grad været medvirkende til at Sanitetsbranchen i Dag indtager Stillingen som en af de mest kendte og landsomspændende Brancher i Danmark. Firmaet, som i sin Tid begyndte under beskedne Former med sanitær-tekniske Bygningsartikler saasom Haandvaske, Badekar, W. C. Anlæg og lignende som Specialiteter, har i Aarenes Løb optaget Forhandlingen af saavel Centralvarmeartikler som Rør, Fittings, Metaller og tekniske Artikler. Uden-

for den egentlige Branche har Firmaet været Importør og Leverandør til Stat og Kommune af Stenmaterialer til Gade- og Vejanlæg, ligesom det er Suhrkes Firma, som har indført den landskendte, norske Opdal Sten, som i udstrakt Grad bruges bl. a. til Flisebelægning i danske Mejerier samt til Trapper i Skoler, Gulvbelægning i Badeanstalter og mange andre Formaal.

I mange Aar havde Firmaet Lokaler ved Raadhuspladsen i Helmerhus, senere i en Aarrække i Grev Holsteins Palæ, Stormgade 10, men da de stadige Udvidelser krævede større Pladsforhold, købte Grosserer Suhrke Ejendommen, Gasværksvej 14, hvor man foruden moderne Kontor- og Udstillingslokaler har indrettet en stor Lagerbygning i 2 Etager, hvorfra Forsendelse af de mangeartede Artikler indenfor Branchen til Kunderne over hele Landet daglig finder Sted. — — —

Barnevognsfabriken Globus blev grundlagt i 1928, og Salget var dengang mest detail, men gik efterhaanden over til Salg en gros.

I 1934 overtog Tage Vagn Jansen Fabrikken og henflyttede den til de nuværende betydeligt større Lokaler med Fabrik og Prøvelager Halmtorvet 13 og Hovedkontor Gasværksvej 15. Fabrikken har siden Overtagelsen haft stort Opsving og omfatter nu udelukkende en gros Salg. Der fabrikeres Barnevogne, Klapvogne og Dukkevogne af de mest moderne Modeller. Fabrikation af Barnevogne omfatter saa mange Grene, at Fabrikken maa beskæftige Smede, Snedkere, Malere, Sadelmagere, Syersker, Montører etc., saaledes at der i Øjeblikket er ca. 40 Personer i Arbejde, og Fabrikken flytter i Efteraaret 1936 til Gasværksvej 15 paa Grund af Pladsmangel. Foruden stærkt stigende Salg i Indlandet eksporteres Globus Barnevogne til de skandinaviske Lande. — — —



Barnevognsfabrikken „Globus“.

Einar Lindeberg, som nu har til Huse i Kødbyen, grundlagde sit Firma i 1928 i Hambrosgade i den gamle Kødby.

Eksterior og Interiør fra Firmaet Einar Lindeberg, Kødbyen.



Han begyndte uden nogen som helst Medhjælp, men har i Aarenes Løb udvidet, saa at han i Dag har 7 Vogne og beskæftiger 20 Mand. Firmaets Speciale er Salater, der sælges en gros til de største Viktualieforretninger i København og i Provinsen. I 1934 flyttede Firmaet til Kødbyen. — — —



Slagterboderne 19.

Firmaet Carl Alban blev grundlagt i 1929 af Indehaveren, Grosserer Carl Alban, der har faaet sin Uddannelse paa de danske Andelsslagterier i Aarene 1912—18 og som Bogholder og Disponent i Firmaet Schaub & Co. fra 1918—29.

Firmaet forhandler Slagteriernes Produkter til Slagtere og Høkere i Købbyen, hvor Virksomheden har baade Butik, Kontor og Kølerum i Slagterboderne Nr. 19. — — —

J. Normann Hansen begyndte sin Virksomhed med Handel af Kød og Kreaturer en gros i Flæskehallen paa Kvægtorvet. I Begyndelsen opkøbte Normann Hansen fra Jylland Kreaturer,

som han selv slagtede og videresolgte, men efterhaanden, som han blev mere kendt med de forskellige Kreaturhandlere og Slagtere, overtog han disses Varer i Kommission, og siden 1920 har Firmaet udelukkende drevet Kommissionsforretning.



Jydsk Korthorns Kvæg.

Da den ny Købby var færdig, flyttede Normann Hansen sin Virksomhed derhen. — Kreaturerne aftages direkte fra Landmændene, som sender deres Kreaturer til Slagtning.



Interiør fra J. Normann Hansen,

Firmaets Omsætning er ca. 30,000 Kalve og Okser. Desuden har Firmaet et betydeligt Antal Lam og Svin, og endvidere er der til Firmaet knyttet en særlig Fjerkræafdeling, som ligeledes løber op i flere Tusinder.

J. Normann Hansen leder stadig selv sit Firma og er første Mand paa Pletten. — — —

Firmaet A/S Niels Jensen, Flæsketorvet 1, Kødbyen, er stiftet af Grosserer Niels Jensen. Han kom i Lære 1885 i Ægeksporthfirmaet Conrad Jensen & Co. og var ansat her til 1907, de sidste to Aar som Opkøber i Rusland. I 1907 blev han Medstifter af Firmaet Jensen & Nielsen; men dette Firma blev ophævet 1909, da



Grosserer Niels Jensen.



Flæsketorvet Nr. 1, Kødbyen.

Niels Jensen stiftede Firmaet Niels Jensen i Broelæggerstræde 14. Herfra flyttede Firmaet i 1911 til Syndergaardsgade Nr. 5. I 1930 blev Firmaet omdannet til et Aktieselskab med en Kapital paa 225,000 Kroner. I 1934 flyttede Firmaet til Flæsketorvet Nr. 1 i Kødbyen.



Hovedkontor.



Ægpakkeri.

Forretningen har været i stadig Fremgang og beskæftiger nu ca. 50 Mennesker. — — —

Firmaet Kaj Petersen, Slagteriprodukter en gros, Flæsketorvet 9, er startet i 1916, i hvilket Aar Kaj Petersen fik Grossererborgerkab efter en forudgaaende Uddannelse paa Slagterierne i Ringsted og Masned Sund og Ansættelse som Disponent i København 1913 i Branchen.

Kaj Petersen havde først Forretning i Syndergaardsgade 5,



Eksterior fra Firmaet Kaj Petersen.

senere Syndergaardsgade Nr. 1. Efter Aabningen af den ny Kødby flyttede Firmaet hertil. Virksomhederne er af de førende i Branchen.

Grosserer Kaj Petersen er Næstformand i „Foreningen af For-

retningsdrivende ved Københavns Flæskehal“. — — —

„Sliberiet Perfekt“, Flæsketorvet 19, blev startet af den nuværende Indehaver Mads Nielsen, der begyndte sin Virksomhed i 1906 i Gl. Mønt 39, som Specialsliberi inden for Slagter- og Viktualieforretninger, Pølsefabrikker og Slagterier. I 1923 blev Virksomheden flyttet til den gamle Flæskehal i Syndergaardsgade, hvor der samtidig blev oprettet et Udsalg af alle Slags Brugsartikler inden for Fedevarebranchen, og senere til den nye Kødby.

I Firmaet er ansat Mads Niensens to Sønner, der er uddannede som henholdsvis Maskin- og Elektroingeniører, samt han Datter. Firmaet paatager sig nu, foruden Slibning af alle Slags Knive til



Interiører fra „Sliberiet Perfekt“, Flæsketorvet Nr. 19.

moderne Maskiner, al Opsætning og Levering af disse. Det er et af Danmarks største Sliberier inden for Branchen. — — —

Thingvads Papirforretning en gros, Kødbyen, blev startet i Aarene 1916—17 i Mitchellsgade 14 af Indehaveren Anders Thingvad



Grosserer Anders Tingvad og hans Forretning i Købbyen

under meget vanskelige Forhold. I 1934 flyttede Forretningen til Købbyen. Forretningen beskæftiger nu 9 Mand daglig hele Aaret. I hvidt Tryk og Pergament-Erstatning er Forretningen en af de førende i København og Omegn. Anders Thingvad var tidligere mangeaarig Næstformand i Vanløse Haveby. — — —

Firmaet Chr. Hoelgaard, Konserver en gros, blev etableret i 1912 i Blaagaardsgade 29 A, flyttede i 1927 til Sct. Knudsvej 15, og aabnede i 1928 en Filial i Mitchellsgade 14 under Firma „Strandrød Depotet ved Chr. Hoelgaard“. Ved Købbyens Aabning flyttedes begge Afdelinger til Flæsketorvet 38. Fra 1921 har Firmaet haft Eneforhandling for



Firmaet Chr. Hoelgaard.

A/B Lyckes Sønners Konserverfabrik, Sverige, og fra 1928 Hovedforhandling af røget Aal fra H. Clausens Aalerøgerier, Strandrød. — — —

Firmaet Sofus T. Lynggaard, hvis Eneindehaver er Sofus T. Lyng-



Eksterior fra Firmaet Sofus T. Lynggaard, Købbyen.



Leverpostejbageriet og Konservesfabrikken.

gaard er grundlagt i 1890, og har i Aarenes Løb arbejdet sig op til at blive et af de førende indenfor Fedevarebranchen.

Firmaet har sine Lokaler i Kødbyen, Flæ-

sketorvet Nr. 40—52, og er baseret paa en gros Handel af statskontrolerede Fedevareer — med den kendte og efterspurgte Lynggaards Leverpostej som Speciale.



Pølsefabrikken og Spegepøsehakkeriet.

Firmaets anerkendte Kvalitetsvarer sælges overalt i Dan-

mark og eksporteres desuden i meget stor Udstrækning. — — —

Firmaet S. Houlberg blev grundlagt i 1887 af Søren Houlberg under meget beskedne Kaar i et lille Lokale i Lille Strandstræde 8, med det Formaal at handle med Landbrugsprodukter. Kort efter optog Firmaet Fabrikation af Pølser; det var den Gang især



Firmaet S. Houlbergs ny Fabrikbygning i Kødbyen.

tyske Pøsemagere, der fremstillede Pølser, hvilket de gjorde efter deres Smag, men S. Houlberg begyndte at fremstille Pølser efter dansk Smag. I Aarenes Løb udviklede Forretningen sig mere og mere til en en gros Forretning og udvidedes saaledes, at man maatte flytte til større Lokaler, nemlig i Mitchellsgade, hvor Houlberg byggede en Fabrik ved Siden af den af Kommunen i 1908 opførte Flæskehal. Pølserne havde efterhaanden faaet sig et landskendt Ry, og man optog nu Stor-Fabrikation paa saavel Ind- som Udland af alt indenfor Fedevare- og Pølsefabrikationsbranchen. Samtidig havde man begyndt Fabrikation af Konserves, der hurtig blev en betydelig Afdeling inden for Firmaet. Da den ny Kødbý i 1934 blev færdig, flyttede Virksomheden derhen i en nyopført Fabriksbygning, som alene i Gulvareal spændte over 8000 Kvadratmeter.



En af Houlbergs Pølsevogne.



Interiør fra S. Houlberg.

Der beskæftiges ialt 250 Mand fast. I 1917 omdannedes Firmaet til A/S med S. Houlberg og Aug. Houlberg som Direktører. Den daglige Ledelse bestrides af Direktør Aug. Houlberg. — — —

Firmaet J. Steffensen, Flæsketorvet 64—80, Kødbýen, blev grundlagt af J. Steffensen i 1910. Den første Bopæl var Amagerbrogade, senere Syndergaardsgade ved den gamle Flæskehal og fra 1934 Kødbýen.

Firmaet har egne Snedker- og Malerværksteder, Bilgarager, Bilværksted og Konservesfabrik samt Depoter i Aarhus, Aalborg og Odense og eksporterer overalt i Verden.

Virksomheden beskæftiger 300 Medarbejdere og har 30 Varebiler. — — —



J. Steffensens Fabrikker.



*Aug. Olsen,
Grundlæggeren.*

Blandt Købbyens Firmaer kan blandt de største, ældste og mest ansete nævnes Firmaet Aug. Olsen & Søn A/S, som er grundlagt Aar 1900 af afdøde Grosserer Aug. Olsen. Grundlæggerens ældste Søn, Villy Olsen, er Direktør. Det samlede



*Villy Olsen,
Direktør.*

Personale udgør ca. 100 Personer. Til Transport af Varer benyttes daglig 16 Biler.

Firmaets Fabrikater af Pølser, Leverpostej, Kødconserves og Fedevarer forsendes daglig Byen og Landet over, ligesom Eksportforretningen i de senere Aar har taget et betydeligt Opsving. Firmaets store Fremgang paa Pølsefabrikationens Omraade skyldes et maalbevidst Arbejde, saavel fra Ledelsens som fra Personalets Side, paa at fremstille Varerne i den Kvalitet, som falder i Publikums Smag. I Dag staar Selskabet som den tredie største Lejer i Købbyen. Fabrikationen foregaar under de mest betryggende Forhold paa Hygiejnens Omraade, idet Firmaet for flere Aar siden har ladet sig underkaste Landbrugsministeriets Kontrol, der foretages af fastansatte Dyrleger, som igen under sig har de tilsynsførende Embedsmænd, hvilke alle er udpegede af Veterinærinspektøren. — — —



Eksterior fra Aug. Olsen & Søn A/S. Købbyen

P. Andersens Kommissionsforretning, Flæsketorvet 84, blev etableret 1864 af Peter Andersen. I 1893 blev Firmaet overtaget af Sønnen Viggo Andersen, hvis Søn Holger P. Andersen i 1931 blev Medindehaver. Virksomheden omfatter Styksalg af Okser, Kalve, Lam og Svin samt Fjerkræ. Indtil 1910 foregik Handelen paa Nytorv—Gammeltorv, hvor Varerne solgtes fra Vogne. Paa dette Tidspunkt havde man ikke Svineslagterier ude i Landet, medens der i København var to Slagterivirksomheder: V. Heymann og Konsul Hansen. Disse opkøbte de slagtede, skoldede Svin. Da Andelsbevægelsen kom, ophørte Bønderne at slagte selv, idet de i Stedet sendte Dyrene i levende Stand til Slagterierne. I 1910 flyttede alle Kommissionsforretninger til Flæskehallen i Syndergaardsgade. Tilførelsen af slagtede Dyr voksede imidlertid saa stærkt, at Flæskehallen hurtig blev for lille, og derfor opførtes i 1934 den nuværende Kødby, hvor Pladsforholdene synes at være tilstrækkelig store foreløbig. Samtidig kom de Fabrikker, der er indrettet til Fabrikation af Fødemidler, ind under særdeles hygiejniske Forhold.

Samtidig med at være Forsyner ved Københavns-Markedet eksporterer P. Andersen Kød og Flæskevarer til Tyskland, Holland og Belgien. Firmaet beskæftiger ca. 25 Personer. —

— — —

Mellem Skt. Jørgens Sø og Boulevardbanen ligger det gamle Banaardsterræn. Paa Grund af den centrale Beliggenhed er Grundene her meget kostbare, hvilket er en Hovedaarsag til den Langsomhed, hvormed Bebyggelsen af Arealet skrider frem. Efter at der imidlertid for et Par Aar siden er anlagt en ny Hovedfærdselsaare, Kampmannsgade, gennem Kvarteret, og denne ved en Dæmning tværs over Skt. Jørgens Sø er blevet sat i Forbindelse med Danasvej paa den anden Side Søen, er der nu kommet mere Fart i Byggeriet paa Banaardsterrænet. — En af de første Bygninger, der blev opført paa det gamle Banaardsterræn, var Paladsteatret, som 1917—18 blev bygget paa den gamle Personbanaards Grund ved det nyanlagte Torv, Axeltorv, opkaldt efter Københavns Grundlægger, Absalon eller Axel. Paladsteatret har 1800 Tilskuerpladser, og er det største Filmsteater i Skandinavien. I dets Bygning er der desuden indrettet Restauration („Lodberg“) og Selskabslokaler. —

I Udkanten af det gamle Banaardsterræn er opført Byens mest moderne og i mange Henseender mest iøjnefaldende Bygning, nemlig Vesterport. Den rummer med sine mangfoldige Forretninger, Kontorer og Anlæg — over og under Jorden — en hel lille Handelsby for sig. Om Aftenen er Vesterports Facade og Taganlæg et straalende Lyshav. Den udvendige Elevator, der stadig gaar op og ned, ligner en lysende Orm, og oppe paa Taget glimter talrige Lysreklamer. — — —



Carl Grün,
Ingeniør.

Ingeniør Carl Grün, der i en længere Aar-række havde beskæftiget sig med Lysreklame af saavel teknisk som merkantil Art, etablerede sit Firma i 1931, og var en af dem, der indførte Neon-Lysreklamen her i Landet. En væsentlig Del af de iøjnefaldende Lyskilte, som giver København et virkeligt Storstadspræg, og da særlig Kvarteret omkring Vesterbro, skyldes Carl Grün. Det er saaledes ham, der har udført samtlige Lyskilte paa Taget af „Vesterport“. Endvidere General Motors Lysavis paa Lyngbyvej og flere større Anlæg i Provinsen, bl. a. til Dansk Folkeforsikringsanstalt i Odense og D. D. P. A.'s Taarn i Nyborg. Desuden har han udført Lysskiltene for Hotellerne „Terminus“, „Kong Frederik“ og „Astoria“, samt Persils, Raadvad Knivfabrikkens og Ingeniørhusets store Lysreklamer.

Foruden Neon-Reklamer udfører Firmaet tillige Udstillingsarbejder, saaledes arrangerede Carl Grün 35 af de største Stands paa den engelske Udstilling i Tivoli i 1932, deriblandt Dansk-Engelsk Benzin Co.s smukke Pavillon og London City's Panoramaer samt D. F. D. S.s Udstilling, som vakte saa stor Opmærksomhed.

Ingeniør Carl Grün, der i sin Ungdom var ansat i General Electric Company i Schenectady i U. S. A., har i Samarbejde med Direktør Koberg indført Strøgets aarlig tilbagevendende smukke Julebelysning. — — —



„Vesterport“ — i fuld Belysning.

A/S Dansk-Engelsk Benzin & Petroleum Co. blev startet i 1913 som Datterselskab af den engelsk-hollandske Olie-Koncern „The Royal Dutch Shell“. Indtil 1934 havde Kompagniet til Huse paa Nørrevold 2, men flyttedes da til Selskabets ny-opførte Ejendom „Shell-Huset“ (paa det gamle Banegaardster-ræn). Kompagniet ledes af den administrerende Direktør H. Hansen og Direktør J. Jørgensen. — — —



Shellhuset (opført af Entreprenør N. Mikkelsen-Sørensen).

I 1935 blev Dansk Ingeniørforenings Hus „Ingeniørhuset“ indviet. Det er tegnet af Arkitekt O. Gundlach-Pedersen, som ogsaa har varetaget det indre Udstyr og Monteringen. Huset er bygget i Jernbeton, og alle de derhen hørende Konstruktioner er udført af Dr. techn. N. J. Nielsen. Huset har ialt, foruden Kælder, 7 Etager. Der er ofret anselige Beløb paa Husets Udsmykning, saavel den ydre som den indre. Taget er klædt med Kobber, Facadens Felter mellem Jernbetonpilastrene er dækket med Marmor, Pillerne i Stueetagen er beklædt med Aluminium. I Husets Indre er i stor Udstrækning anvendt ædle Træsorter, ligesom der er anvendt grønlandsk Marmor. Væggene i Festlokalerne er smykket med Kunstværker, udført af nogle af vore bedste Kunstnere. Foreningens Formand er Ingeniør K. Højgaard. — — —



„Ingeniørhuset“, V. Farimagsgade.



*Sophus Berendsen,
Firmaets Grundlægger.*

Sophus Berendsen A/S, Ørstedhus, er et landskendt Firma i Jern, Staal og Glas. Det er grundlagt i 1854 af Sophus Berendsen som en Agenturforretning. Paa det Tidspunkt skete der netop en Revolution in-



*Ludvig Elsass,
Nuværende Direktør.*

denfor Byggeindustrien, idet Jern og Staal begyndte at fortrænge det brandfarlige Træ som Byggemateriale. Sophus Berendsen importerede Staal og Jern fra Belgien, og han indførte Glas til Vinduer i hidtil ukendte Størrelser. Da han døde i 1884, havde han som Pioner i Jern, Staal og Glas-Branchen skabt en stor Forretning, der førtes videre af Sønnen Albert Berendsen.

Skønt Albert Berendsen døde i en ung Alder, havde han dog naaet at øve Indflydelse paa Firmaets Arbejdsmetoder og angive dets Retningslinier i Fremtiden. Firmaet skulde herefter omdannes til et Familie-Aktieselskab, og Personalet skulde have Lejlighed til at erhverve en nærmere bestemt Aktieandel deri. Disse Bestemmelser blev grundlæggende for det nuværende Aktieselskab Sophus Berendsen's Statutter. Til Formand for Selskabets Bestyrelse havde Albert Berendsen inden sin Død i 1897 udset Grosserer J. Meyer, der døde i 1910 og afløstes af Højesteretssagfører C. B. Henriques. Som administrerende Direktør valgtes nuværende Direktør L. Elsass.



Firmaet Sophus Berendsen A/S's Bopæl.

Fra de første Lokaler i Amaliegade flyttede Kontorerne i 1898 til Gl. Torv og derfra i 1913 til Raadhuspladsen. I Aar (1936) er Firmaet flyttet til de store moderne Lokaler i den nye Forretningsejendom, Ørstedhus. — — —



*Aage Nielsen,
Kapt., Ingeniør.*

Ingeniørfirmaet Christiani & Nielsen blev startet i 1904 af Firmaets nuværende Chefer, Dr. Ing. Rud. Christiani og Ingeniør, Kaptajn Aage Nielsen.



*Rud. Christiani,
Dr. Ingeniør.*

Firmaet har sit Hovedkontor i København, Ør-

stedhus, og i Aarenes Løb er der startet Selskaber eller Afdelinger i saa godt som alle Europas Hovedstæder og desuden i Australien og New Zealand, Sydamerika og Siam.

Det var Christiani & Nielsen, der ved sin Start gjorde Anven-

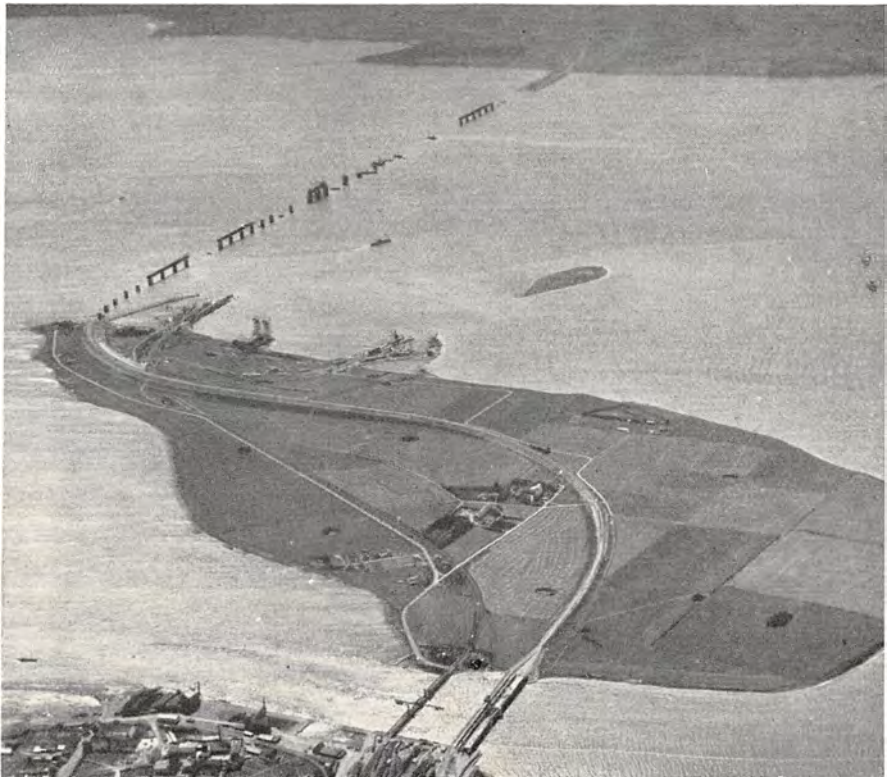

Storstrømsbroen under Bygning (August 1935).

delsen af Jernbeton som Byggemateriale almindelig her i Landet, og som bekendt har dette Materiale senere vundet en saadan Udbredelse, at det nu anvendes til alle Slags Byggearbejder, Havnebygning, Brobygning og Husbygning m. m.

Jernbetonkonstruktioner har altid været Christiani & Niensens Speciale, men i Aarenes Løb er Firmaets Virksomhed udvidet til



80,000 Tons Kornsilos i Bahia Blanca i Argentina.

ogsaa at omfatte Isolations- og Byggematerialet Cellebeton og Forhandling af den hurtighærdnende Alcement og Sika-Tætningsmaterialerne etc.

Firmaets største Arbejde i Danmark er Storstrømsbroen, som Christiani & Nielsen bygger i Samarbejde med det engelske Firma Dorman, Long & Co., der udfører Jernoverbygningen.

Broen ses paa det paa foranstaaende Side viste Billede, paa hvilket man kan følge Linien fra Sjælland over Masnedø til Falster.

Broen over selve Storstrømmen er over 3000 m lang og bærer en

enkeltsporet Jernbane og en Automobilvej med en Kørebanebredde paa 5,6 m og 2,5 m Fortov. Omtrent midt i Broen findes 3 Gennemsejlingsaabninger med en Spændvidde af henholdsvis 104, 138 og 104 m. Disse tre Fag er udført som Buekonstruktion, og der er en fri Højde paa 26 m under Fagene. Broen hviler paa to Landpiller og 49 Strømpiller, funderet paa den faste Kalkbund i en Dybde af 10—16 m under daglig Vande.

Af Firmaets større Arbejder i Udlandet kan nævnes den nye Havnebanegaard og de mægtige Kajanlæg i Cherbourg, der blev bygget i Aarene 1929—33. Den Uddybning af Havnebassinet, som ved denne Lejlighed fandt Sted, tillader nu de største Atlanterhavsdampere at lægge til ved Havnebanegaarden midt i Byens Hjerte. Vanddybden ved Kajerne er 20 m.

Et andet stort Arbejde i Frankrig er Indgangsslusen fra Loire-Floden til Havnen i St. Nazaire. Slusekammeret har en Længde paa 350 m, en Bredde paa 50 m og en Dybde paa 16 m.

Til Slut kan nævnes et Arbejde af en helt anden Art, nemlig den hidtil største Kornsilobygning i Sydamerika, der er beliggende i Havnen Ingeniero White for Byen Bahia Blanca i Argentina.

Den blev bygget for de argentinske Sydbaner i Aarene 1929—31 i Samarbejde med det engelske Firma Henry Simon Limited, der har leveret alle Maskiner og Transportanlæg.

Silobygningen har en Kapacitet af 80,000 Tons. Et Billede af den mægtige Bygning ses paa modstaaende Side. — — —

I Københavns højeste Hus, Ørstedhus, V. Farimagsgade 41, har A E G, Dansk Elektricitets Aktieselskab, til Huse. Firmaet har eksisteret siden 1898.

I de første 10 Aar var Selskabets Navn Allgemeine Elektrizitäts-Gesellschaft, Ingeniørbureau, København, men i 1908 blev Firmaet konstitueret i sin nuværende Form som et dansk Aktieselskab. Firmaet er Enerepræsentant for Danmark og Island for Allgemeine Elektrizitäts-Gesellschaft.

Virksomheden omfatter Handel, elektrisk Installation og hermed beslægtede Arbejder i Mekaniker- og Metalarbejderfaget.

Handelsafdelingens Virkefelt omfatter Levering af elektrisk Materiel lige fra almindeligt Husinstallationsmateriale, Ledningstraad, Motorer, Instrumenter, Maalere, Svejseanlæg, Ensrettere — saavel smaa til Opladning af Akkumulatorer som de største til Elektricitetsforsyning — Neonrør og Tilbehør indtil Turbo-Generatorer.

Ingeniørafdelingen beskæftiger sig med Specialinstallationer og har udført saadanne Anlæg paa Københavns Hovedbanegaard (Lys- og Kraftinstallation, Signalanlæg og Billetrykkemaskiner), Valby Station (Signalanlæg), Det kongelige Teater (Scenebelysnings-

anlæg) o. s. v. Desuden repræsenterer Selskabet Telefunken Gesellschaft für drahtlose Telegraphie m. b. H. og Klangfilm G. m.



„Ørstedhus“, hvor A E G har til Huse.

b. H., Berlin, Kade & Co., Presspanfabrik, Sänitz, General Electric Company, Schenectady, U. S. A., og de dertil knyttede Selskaber. Virksomheden beskæftiger til Stadighed et Personale paa ca. 80 Personer. — — —

Dansk Arbejdsmands Forbund blev stiftet i 1897 ved Sammenslutning mellem de tre da bestaaende Forbund af Arbejds mænd, nemlig Arbejds mændenes Forbund for København og Omegn, Arbejds mændenes Forbund for Sjælland og Øerne og Arbejds mændenes Forbund for Jylland og Fyen, og udgjorde saaledes en hele Landet omfattende Arbejdsmandsorganisation, der ved Starten talte ca. 14,000 Medlemmer, fordelt i 68 Afdelinger.

Fra Stiftelsen af De samvirkende Fagforbund i 1898 har Dansk Arbejdsmands Forbund med en ganske kort Afbrydelse efter en Storkonflikt i 1925 staaet som Medlem af denne faglige Centralorganisation og øver herigennem en betydelig Indflydelse paa det faglige Organisationsliv og Lønforholdene i det hele her i Landet. Dansk Arbejdsmands Forbund har yderligere etableret Forbindelser med Udlandet, hvorved der opnaas solidarisk Samarbejde, moralsk og økonomisk Støtte i Forbundets almindelige Formaal, og der er tilvejebragt en vis international Indstilling og Position for Forbundet. Disse udenlandske Forbindelser er dog særlig stærkt udtalt gennem et meget intensivt interskandinavisk Samarbejde.

Forbundet har siden sin Start været i stadig stærk Udvikling. Forbundet tæller for Tiden 155,000 Medlemmer, fordelt i 1197 Afdelinger rundt om i Landet.

Til Forbundet er siden 1908 knyttet en statsanerkendt Arbejdsløshedskasse, der er den største her i Landet, og dens betydelige Virksomhed maales bedst ved, at den i Regnskabsaarene 1932—33 og 1933—34 hvert Aar har udbetalt ca. 22 Millioner Kroner i Understøttelse til Kassens arbejdsløse Medlemmer.

Dansk Arbejdsmands Forbund administreres af en Hovedbestyrelse paa ialt 39 Mand, der tillige administrerer Forbundets Arbejdsløshedskasse, bistaaet heri af 3 specielt valgte Repræsentanter for Arbejdsløshedskassen. Den samlede Stab af Tillidsmænd og Medarbejdere, der



Portalen.



Formandskontoret.



M. C. Lyngsie.

paa Dansk Arbejdsmands Forbunds og Arbejdsløshedskassens Kontorer besøger den daglige Administration, udgør for Forbundets Vedkommende ca. 50 og for Arbejdsløshedskassens Vedkommende ca. 60.

Dansk Arbejdsmands Forbunds første Formand var M. C. Lyngsie, der blev født 1864 i København, og med stor Dygtighed bestred denne Post indtil sin Død i 1931. Lyngsie var en fremragende Agitator og Organisator, agtet og frygtet af sine Modstandere og Genstand for stor Agtelse og Hengivenhed af sine egne. Han stammede fra et Arbejderhjem, kom 12 Aar gammel som Arbejdsdreng paa Hærens Laboratorium, hvorfra han 26 Aar gammel blev afskediget paa Grund af sin politiske Overbevisning. Han

deltog ivrigt i Agitationsarbejdet for Organisering af de københavnske Arbejdsmand i Aarene forud for sit Valg til Forbundets Formand. I 1898 valgtes han ind i Folketinget som Repræsentant for Horsens By og bevarede dette Mandat i 8 Aar. Han var Medlem af Københavns Borgerrepræsentation fra 1909 til 1914 og var herunder Formand for Byens Sporvejsudvalg. Han havde endvidere Sæde i Landstinget fra 1925 til sin Død. Lyngsie deltog i Dannelsen af De samvirkende Fagforbund og var Medlem af dets Forretningsudvalg fra dets Stiftelse 1898 og med en kort Afbrydelse

i 1925 til sin Død. Forbundets nuværende Formand, Axel Olsen, er født 1875 og stammer fra et Arbejderhjem. I 1903 valgtes han ind i Jord- og Betonarbejdernes Bestyrelse, blev i 1909 denne For-

enings Formand, har siden 1916 siddet i Dansk Arbejdsmands Forbunds Hovedbestyrelse, og valgtes i 1919 som Forretningsfører i Dansk Arbejdsmands Forbund, hvor han efter Lyngsies Død ved en Kongresbeslutning i 1932 overtog Formandsposten. Axel Olsen er en stærkt faglig-organisationsmæssig indstillet Mand, og det er hans betydelige Arbejde og fremragende fagforeningsmæssige Indsigt, der har ført ham frem til den vanskelige Post. Axel Olsen er Medstifter af den i 1913 oprettede kooperative Entre-



Axel Olsen.



Johs. Nielsen.

prenørvirksomhed, Jord- og Betonarbejdernes Aktieselskab og er siden 1917 dette Selskabs Formand, ligesom han i en Aarrække har været Medlem af De samvirkende Fagforbunds Forretningsudvalg.

Formanden for Arbejdsmændenes Arbejdsløshedskasse, Johs. Nielsen, er født i 1869 i Kjelleklinte ved Kalundborg. Han stammer ligesom Lyngsie og Axel Olsen fra et Arbejderhjem. I 1894 valgte Garveriarbejdernes Fagforening ham til Formand, hvilken Tillidspost han bestred i 38 Aar.

I 1895 valgtes han ind i det daværende københavnske Arbejdsmandsforbunds Hovedbestyrelse, hvor han gjorde Sekretærtjeneste, og da Arbejdsmændenes Arbejdsløshedskasse i 1908 blev oprettet, valgtes han til Formand for denne meget betydningsfulde Virksomhed. Han har været Medlem af Frederiksberg Kommunalbestyrelse fra 1913 og Raadmand i Frederiksberg Kommune fra 1924, Medlem af Arbejdsløshedsraadet fra 1907, da Loven om statsanerkendte Arbejdsløshedskasser blev vedtaget, og Medlem af Centralarbejdsanvisningens Bestyrelse fra 1914.

Dansk Arbejdsmandsforbunds første Administrationskontor var i Forbundets første Formands private Hjem, Aagade 102, indtil 1898, da det fik Kontor i Gothersgade 42. Efter faa Aars Forløb blev det nødvendigt at skaffe mere Plads. Kontorerne flyttedes da i 1903 til H. C. Andersensgade 14, hvor Forbundet har holdt til Huse indtil 1935, da den ny Administrationsbygning toges i Brug.

Med Indvielsen af den nye Kontorbygning i Nyropsgade 23—25—27 er et langt Afsnit af Forbundets Administrationshistorie afsluttet, og et nyt har taget sin Begyndelse.

Lokalerne, der er holdt i en enkel Stil med rene Linjer og praktisk afstemte Farver, er lyse og rummelige. Vestibuler, Indgangshaller og Trappepartier harmonerer smukt med Bygningens hele rolige og monumentale Arkitektur. —

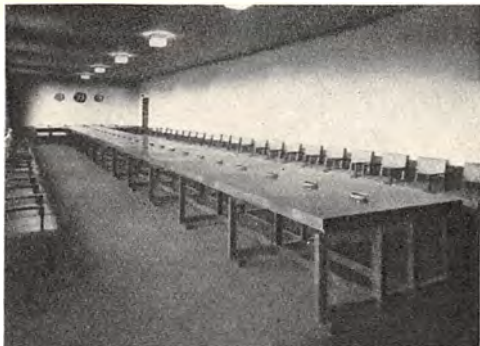

Bestyrelsesværelset.



Foredragssalen.



Brødrene Thielst's Privatkontor.

Assurance-Firmaet Brødr. O. & C. Thielst, Kampmannsgade 2, der indtager en frem-skudt Plads blandt Landets ældre Assurance-Virksomheder, blev grundlagt 1. Juni 1904 af Brødrene O. C. Thielst og C. Thielst. I 1917 blev O. C. Thielst Ene-Indehaver af Firmaet, idet Broderen udtraadte. Ved Oprettelsen af Firmaet overtog dette Generalrepræsentationen for Danmark (og Norge) for Gotha Livsforsikringsbank p. G., Gotha, som Firmaet med stor Dygtighed ledede gennem 20 Aar. Livsforsikrings-Virksomheden var den bærende for Firmaet indtil 1914, hvor Sø- og Brandforsikringsbranchen voksede op og blev jævnbyrdig. Firmaet har i Skadesbrancherne i Aarenes Løb overtaget Generalrepræsentationen for en Række udenlandske Selskaber. I 1919 var O. C. Thielst, i Forbindelse med Repræsentanter for store Virksomheder indenfor Handel og Industri, Medstifter af Forenede Assuran-dører A/S, hvis administrerende Direktør han siden har været.

Indenfor Forsikringsverdenen er Direktør O. C. Thielst meget anerkendt og benyttet. Direktøren har gennem Aarene været Medlem af Bestyrelsen for en Række af Branchens Organisationer. Da Forsikrings-tagerne under Gotha-Bankens danske Generalagentur i 1928 stiftede eget Selskab: Livsforsikrings-Selskabet Dansk Union, blev han valgt til Selskabets administrerende Direktør, en Stilling han stadig beklæder.

1. Oktober 1935 optoges Direktørens Søn, Prokurist Preben Thielst, som ansvarlig Deltager i det gamle Firma, der beskæftiger ca. 20 Mennesker. — — —

Norva Maskinfabrik (Nordisk Vaskerimaskinfabrik), som har Salgskontor og Maskinudstilling i Shell-Huset, er en direkte Fortsættelse af det af Fabrikant Th. Rostell i 1918 grundlagte Firma Rostell & Renard, der begyndte med Import af Vaskeri- og Strygerimaskiner, men ret hurtigt gik over til selv at fabrikere dem. Fabriken ligger paa Gl. Køgevej 47 og producerer foruden Vaske-maskiner, Centrifuger, Tørrema-



Udsigt over Norva Maskinfabrik.

skiner og Strygemaskiner, ogsaa Strygepresser og Konfektionspresser samt Farvemaskiner og moderne Maskiner til kemisk Tøjrensning. Kendt er saaledes bl. a. Firmaets Norvalin-Renseanlæg for kemisk Tøjrensning med Trikloräthylen og andre brandfri Vædsker. Firmaet har i de forløbne Aar leveret Norva-Maskiner til over 2000 Virksomheder i Ind- og Udland, bl. a. til Stats- og kommunale Institutioner, Sygehuse, Vaskerier, Hoteller etc., og i de senere Aar er der oparbejdet en ret betydelig Eksport. Nogle af de største Vaskemaskiner, der overhovedet er fabrikeret i Norden, er bygget af Norva Maskinfabrik.

Firmaets originale Konstruktioner og Patenter danner Grundlag for Fabrikationen af Norva Maskinerne. Der beskæftiges i Fabriken, Kontorerne og Tegnestuen ca. 50 Arbejdere, Teknikere og Funktionærer. Indehavere er Fabrikanten Th. Rostell og Frederik Jensen. — —

Firmaet Chr. C. Rahr & Co., Kampmannsgade 4, Shell-Huset, blev stiftet i 1887 af Chr. C. Rahr og Poul Møller. I 1906 afgik Chr. C. Rahr ved Døden og Grosserer Poul Møller førte som Eneindehaver Firmaet, der imidlertid var vokset frem til et af de førende i Branchen, videre til 1918, paa hvilket Tidspunkt Firmaets mangeaarige Medarbejder og Prokurist, Ernst Parsbo, optoges som Kompagnon, men allerede i Slutningen af 1920 af Helbredshensyn trak sig tilbage. Samtidigt afgik den oprindelige Medstifter, Grosserer Poul Møller, ved Døden, og Firmaet overtoges derefter af dennes Svigersøn, Grosserer Henry Åkerlund, der som Eneindehaver førte det videre til 1935, hvor Fir-



En Del af Firmaets Lagerbygninger og Kraninstallationer i Sydhavnen.

maets mangeaarige Medarbejder og Prokurist, R. A. Bruun, indtraadte som Kompagnon.

Firmaet beskæftiger sig med Import af Jern, Staal, Plader, Staalbjælker, Raajern, galvaniserede Tagplader, Smedeartikler for Landbrugsindustrien etc. Firmaet begyndte i Bernstorffsgade, flyttede derfra til Vestergade, hvorefter det omkring Aarhundredskiftet mageskiftede med to Ejendomme i Vestervoldgade 29—31, der skulde blive dets Hjem i ca. 35 Aar. Samtidig erhvervedes til Brug for Firmaets Lager af Jernbjælker, Monierjern etc. en større Grund paa ca. 1½ Td. Land, beliggende Bernhard Bangsallé.

I Begyndelsen af 1934 afhændedes Ejendommene i Vestervoldgade, da de ikke mere afgav tidssvarende Arbejdsforhold, og da Firmaet paa Grund af fortsat Udvikling trængte til større Omgivelser, indkøbte man i Foraaret 1934 af Burmeister & Wains Afviklingsafdeling et Areal paa ca. 2½ Td. Land, beliggende i Sydhavnen og med ca. 200 Meter egen Kaj; ved Installering af moderne, elektriske Lossekraner og tidssvarende Lagerbygninger skulde her være skabt Grundlag for fortsat tilfredsstillende Udvikling.

Firmaet har egen Filial i Svendborg og iøvrigt lokale Agenter i større Byer paa Øerne.

Virksomheden beskæftiger til Stadighed et Personale paa ca. 100 Mand. — — —



Det Indre af Lagerhallen for Stangjern og Plader.

Teknologisk Institut, Hagemannsgade, blev grundlagt i 1908. Da Københavns Kommune i 1915 skænkede en Byggegrund, og da Regering og Rigsdag samtidig bevilligede et Tilskud, begyndtes Opførelsen af den oprindelige Bygning, der blev indviet i 1918. Arkitekt var Svend Sinding.

Senere er der foretaget forskellige Udvidelser og Tilbygninger, sidst i 1926 under Arkitekt Gotfred Tvedes Ledelse.

Instituttets Formaal er at fremme den faglige Udvikling og Dygtighed blandt Danmarks Haandværkere og Industridrivende. Opgaven løses

dels ved Afholdelse af faglige Kursus, dels ved Konsulentvirksomhed, og dels ved faglige Udstillinger.

Instituttets nuværende Direktør er Gunnar Gregersen. — — —

Ørstedsparken er anlagt i Slutningen af Halvfjerdserne af Haveinspektør Flindt.

Over Voldgraven, som slynger sig gennem Parken, ligger en Jernbro, der tidligere førte over Graven ved Nørreport.

I Ørstedsparken findes forskellige Monumenter og Skulpturer, bl. a. Bronzestatuer af Brødrene Hans Christian Ørsted (udført af J. A. Jerichau, afsløret 1876) og Anders Sandøe Ørsted (kopieret af Vilhelm Bissen efter hans Faders Original, og opstillet i 1902). For Natalie Zahle er i 1916 rejst et Monument (Billedhugger Brandstrup). — —



Teknologisk Institut.



Ørstedsparken med Ørstedsmonumentet.



Krogs Skolevognsstation.

Krogs Køreskole, Gyldenløvesgade 5, blev oprettet i 1926 af Ernst Krog. Den Gang havde Krog kun en enkelt Skolevogn, men han har i Aarenes Løb udvidet, saa at han nu har en Stab paa 18 af de dygtigste Kørelærere. I Højsæsonen bliver der kørt mellem 3—400 Timer pr. Dag, og Køreskolen kan sikkert tilskrive sig en stor Del af Æren for det gode Ry, de københavnske

Bilister har, og for den store Færdselssikkerhed, den gode Skole betinger. De smaa fikse Skolevogne, med et gult trekantet Flag paa Siden, danner et kendt Led i Gadelivet. — — —

I Købstadsforeningens nye Hus, Gyldenløvesgade 11, har Ingeniør P. A. Pedersen sine Tegnestuer. Ingeniør Pedersen begyndte sin Løbebane i Københavns Kommunes Tjeneste, bl. a. nogle Aar som Underbestyrer ved Gothersgades Elektricitetsværk. Han forlod dog tidlig Embedsvejen og nedsatte sig som raadgivende Ingeniør, og som saadan har han projekteret de fleste kommunale Provinselektricitetsværker Landet over, bl. a. i Aalborg, Esbjerg, Odense, Svendborg, Slagelse, Holbæk, Nakskov og Nykøbing F., samt en Del Højspændingsanlæg, især i den nordvestlige Del af Frederiksborg Amt.



Elektricitetsværket i Aalborg.

Af andre større Opgaver, som Ingeniør P. A. Pedersen har løst,



Maskinhallen i Elektricitetsværket.

bør nævnes Projekteringen af Frederiksborg Forbrændings-Anstalt samt Installationen paa Frederiksborg Hospital, af Langelands, Taasinges, Himmerlands og Mors's Elektricitets Forsyninger og i de senere Aar tillige af forskellige elektriske Vandværker og Svømmehaller. — — —

Københavns Albumfabrik, Nørre Søgade 35, blev grundlagt i 1893 af Indehaveren Ferd. Lucas under Firmanavn N. Hansen & Co.

I 1931 blev Fabrikken overtaget af dens mangeaarige Leder Carl Nørholm, som drev Virksomheden betydeligt frem.

Foruden Fabrikation af Album af enhver Art fremstilles der Spil, opforede Æsker til ethvert Formaal, samt mange andre Ting henhørende under Branchen. Ved Carl Nørholm's Død i 1935 blev Fabrikken overdraget til hans Søster, Fru A. Nørholm Nielsen, som fører den videre paa de gode gamle Traditioner og i samme Aand. — — —

A/S Det Nordiske Kamgarnspinderi er Sønderborgs og Sønderjyllands største Virksomhed.

Fabrikken fremstiller Haandstrikkegarn og Maskinstrikkegarn til Trikotage-Industrien, og i de senere Aar har Fabrikken ogsaa optaget Fabrikation af Vævegarn til Tæppe- og Klæde-Industrien. A/S Det Nordiske Kamgarnspinderi's Produkt — det populære Sønderborg Garn — sendes ogsaa udover Landets Grænser, idet Firmaet har en stor Eksport til Norge, Sverige og Finland — ja, endog helt ud til Kina og op til Grønland naar Sønderborg Garnet. Firmaet har i



*Carl Nørholm,
Fabrikant.*

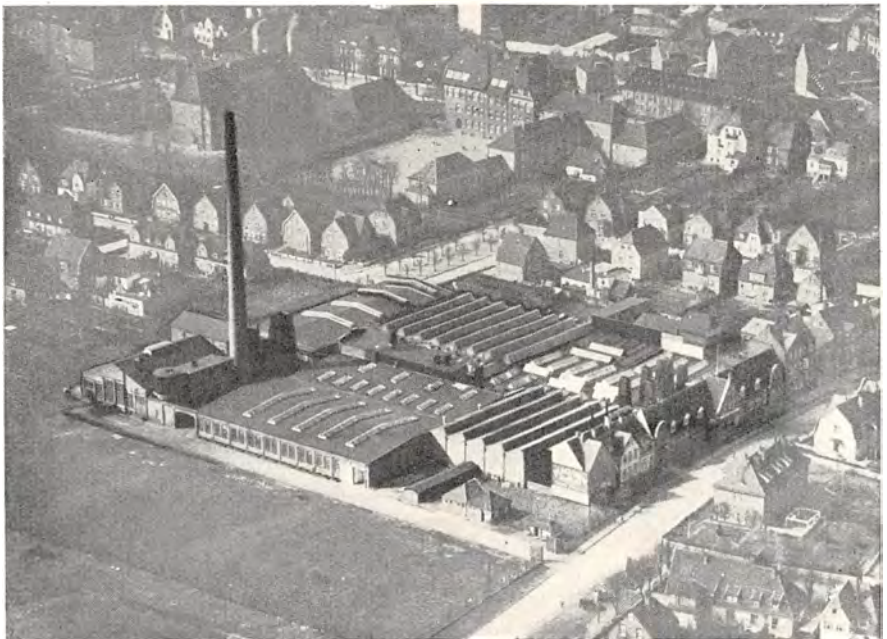

Luftbillede af A/S Det Nordiske Kamgarnspinderi i Sønderborg.



Interiør fra Spindesalen.

de senere Aar udvidet betydeligt, og særlig Farveriet og Blegeriet skal være det største, mest moderne og bedst indrettede af sin Art her i Landet.

Som en Kuriositet kan nævnes, at Firmaets Strikkebøger — „Den Danske Strikkebog“ og Strikkebogen for Børneting — udkommer i langt det største Antal, som nogen Bog udkommer i her i Landet, nemlig i ca. 200,000 Eksemplarer hvert Aar. — Firmaet har Filial-Kontor og Lager i København, Nørre Søgade 35. — — —

Firmaet Hjalmar Hartmann & Co., Jarmersgade 2, er grundlagt

1894 af den nuværende Indehaver, Gros-serer, Generalkonsul Hjalmar Hartmann. H. Hartmann kom i Gartnerlære i 1886 i Charlottenlund Slots-have og derefter i Handelsgartneri i Kø-benhavn. Fra 1889—1893 besøgte Hart-mann forskellige be-



*Hjalmar Hartmann, R.
Generalkonsul.*



*Godfred B. Hartmann,
Designeret Indehaver.*

tydelige Gartnerier i Udlandet med Ophold i Dresden, Leipzig og London samt ved den pomologiske Lærestalt i Reutlingen. Efter yderligere Uddannelse i forskellige belgiske Gartnerier overtog Hartmann Stillingen som Direktør for et stort Handelsgartneri ved Bruxelles. Her blev Grunden til hans Forretning med Eksport af Planter til Danmark, Norge, Sverige, Rusland, Tyskland, Østrig, Schweiz og Amerika lagt, idet han, da han vendte hjem til Danmark, oprettede et Firma i Haslev. Herfra drev han nu sin For-

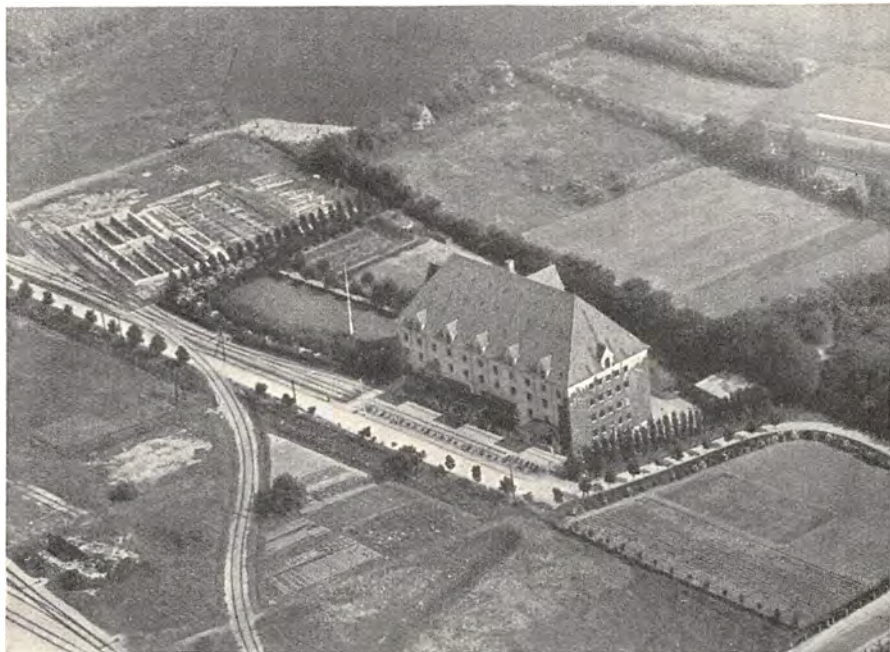

Luftbillede af Hjalmar Hartmann & Co.s Frølager i Glostrup.

retning med belgiske Handelsplanter, senere ogsaa Blomsterløg, Lilliekonval Drivspirer og japanske Lilier m. m. I 1898 flyttedes Forretningen til København, og Eksport af Frø, navnlig Blomkaals- og Hvidkaalsfrø, toges op. Samtidig var Chr. E. Engell blevet optaget i Firmaet, som blev drevet under Navnet Hjalmar Hartmann & Co. Efter nogle Aars Forløb traadte Engell ud, og H. Hartmann overtog Ledelsen alene.

I 1911 oprettedes en Afdeling i New York, og andre Firmaer overtog Hjalmar Hartmann & Co.s Repræsentation i forskellige Lande. Til Virksomheder i Marken erhvervedes Gaardene „Røde Vejrmøllegaard“, „Ragnesminde“ og „Vestergaard“ i Glostrup, og til disse overflyttedes de Forsøgsvirksomheder, der tidligere havde været drevet i Emdrup. I 1918 erhvervede Firmaet en Grund ved

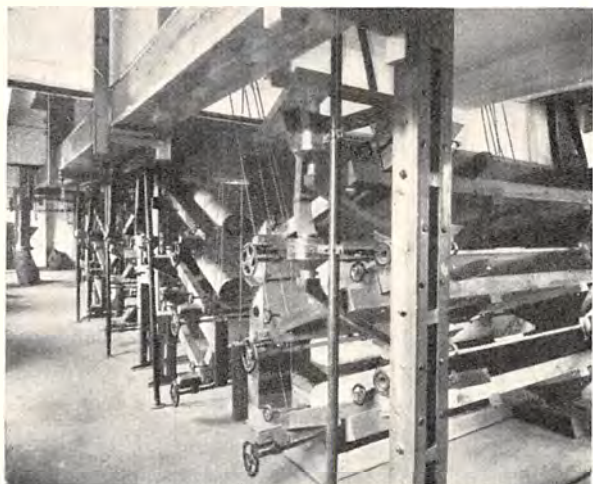

Interiør fra Frørenseriet i Glostrup.

Glostrup Station, hvor der opførtes en monumental Bygning til Tørring, Rensning og Opbevaring af Frø, og som rummer Plads til 2 Millioner Kilo. Avlen af Blom- og Hvidkaalsfrø blev nu bragt ind i de bedste rationelle Former, og verdenskendte er blandt andet Hjalmar Hartmann & Co.s Blomkaalstyper „Snowball“ og „Stor

Dansk“. Aarene efter udsendtes Hvidkaalene „Københavns Torve“ og „Dala“, tillige med den tidlige Rødkaal „Haco“, og saaledes er det gaet Slag i Slag med nye Sorter og Stammer. Ved Siden af de rent gartneriske Produkter er der ogsaa frembragt vigtige Typer og Kulturer af landbrugsmæssig Betydning, særlig Sukkerroen „Glostrup“.

Firmaet har deltaget paa flere Udstillinger og har blandt andet erhvervet sig en Udmærkelse for retarderede Liliekonvaller (1907). Ved den nordiske Havebrugsudstilling i København i 1912 erhvervedes højeste Anerkendelse for Firmaets Kaalstammer.

Desuden har Firmaet deltaget i følgende Udstillinger: Rio de Janeiro i 1922, Moskva i 1923 og Bryssel i Aarene 1924, 1931 og 1932.

Hjalmar Hartmann har fra 1926—32 været Generalkonsul for Litauen, siden 1928 Konsul for Belgien og siden 1931 Generalkonsul for samme Land.

I 1919 stiftede Generalkonsulen „Hjalmar Hartmanns Jubilæumslegat“, hvis Renter gaar til Fremme af Forædlingen af eksportegnede Havebrugsplanter. — — —



„Ragnesminde“, Forsøgsgaard i Glostrup.

Paa Hjørnet af Nørrevold og Ahlefeldtsgade, lige ved Ørstedsparken, ligger Teknisk Selskabs Skole, som er opført 1879—81 i italiensk Renæssancestil af Arkitekten L. P. Fenger. Den voksende Trang til Dygtiggørelse hos Haandværkerne har medført, at Teknisk Skole gennem Aarene atter og atter har maattet udvides, og der er desuden oprettet Filialer rundt omkring i Byen. —

Mellem Ørstedsparken og Frederiksborggade ligger Grønttorvet. Da det blev taget i Brug i Foraaret 1889, var det betydeligt mindre



Grønttorvet i 1936.

end nu, idet der dengang mellem Vendersgade og Frederiksborggade laa et Anlæg, det saakaldte „Hundetorv“. Da Tilførslerne til Grønttorvet efterhaanden voksede stærkt, blev det i 1913 udvidet med „Hundetorvet“. Samtidig blev hele Pladsen inddelt i Stader, som bortlejes til de Handlende for aarlige Afgifter.

Det udvidede Grønttorv er imidlertid allerede nu (1936) for længst blevet for lille, og der er derfor fremkommet forskellige Projekter til dets Udvidelse, enten ved at inddrage en Del af Ørstedsparken under det (hvilket dog har fremkaldt kraftige Protester) eller ved at udgrave et underjordisk Torv. Endelig har ogsaa en Flytning af Grønttorvet til en anden Plads i Byen været paa Tale; men endnu er der dog ikke truffet nogen Afgørelse af dette Spørgsmaal, hvis Løsning dog næppe kan udskydes ret lang Tid. — — —



Dansk Spare-Selskabs Bygning, Nørrevold 3.

Dansk Spare-Selskab, Nørrevold 3, blev stiftet i 1912 og har siden da forstaaet at arbejde sig op, saaledes at det nu indtager en virkelig velanset Position blandt de danske Spare- og Udlansvirksomheder. Præmieindtægten for 1935 androg saaledes Kroner 4,100,000, og den tegnede Spare- og Livsforsikringskapital var for samme

Tidsrum 26,6 Millioner Kr. Selskabet har her i Landet en veludbredt Organisation, som omspænder Filialkontorer i alle de større danske Byer, og Distriktsrepræsentanter, Amtsrepræsentanter og Lokalrepræsentanter overalt i Landets Egne.

Selskabet har til Formaal i alle Kredse at vække og støtte Forstaaelsen af den Betydning, det har for enhver i Tide at begynde at sammenspare selv nok saa beskedne Beløb til et bestemt Formaal, og at sikre sine Medlemmer en Udbetaling, som er uafhængig af de erlagte Tilskud, i Tilfælde af ulykkelig Hændelse, Invaliditet eller ved Død.

Mange Smaabeløb, som ellers vilde være gaaet tabt, indfanges af Selskabets Spare-Ure og gøres derved nyttebringende, og man maa erkende den store Værdi, det har, saavel for den enkelte i Særdeleshed, som for det danske Samfund i Almindelighed.

Dansk Spare-Selskab har imidlertid ikke blot sin Virksomhed inden for Landets Grænser, ogsaa i mange Lande udenfor har Selskabet været medvirkende til Oprettelse af Spare-Selskaber eller Spare-Afdelinger inden for bestaaende Institutioner, dette gælder Lande som: Norge, Sverige, Finland, Holland, Tyskland, Schweiz, Czekoslovakiet, Polen, Italien, ja der er endda sendt Spare-Ure til Argentina.

Selskabet har i de senere Aar — grundet paa den store Succes — faaet talrige Efterlignere, men har altid forstaaet at hævde sig, dels ved nye Opsparingsmetoder og dels ved stadig væk at være paa Højde med de sidste Frembringelser af Urtyper.

Dansk Spare-Selskab, der tidligere har været under Sparekasselovens Kontrol, er ifølge ministeriel Afgørelse nu blevet underkastet Statens Kontrol gennem Sparekassetilsynet ved Lov af 2. Maj 1934. — — —

Forsikringsaktieselskabet National, Nørrevold 5, blev stiftet 1905 og oparbejdede hurtigt en meget omfattende Virksomhed inden for Syge- og Ulykkesforsikringen. Ved Automobilernes Fremkomst optog Selskabet Tegningen af Automobilforsikringer og har her oparbejdet en meget betydelig Forretning.

Selskabet har fra sin Stiftelse drevet Virksomhed ved direkte Tegning af Søforsikring, hvilken Virksomhed Selskabet driver endnu, ligesom det tegner alle andre Arter af Forsikring undtagen Livsforsikring. Selskabets Direktion bestaar af Direktør F. Løppenthien, administrere-



*Overretssagfører Holger Hede
juridisk Direktør.*



Forsikringsaktieselskabet National, Nørrevold 5.

rende Direktør, og Overretssagfører, Direktør Holger Hede, juridisk Direktør. — — —

I Nørre Voldgade 7 ligger Frk. Zahles Skole, som er oprettet 1851 af Nathalie Zahle, men siden 1885 har været en selvejende Institution. Skolens Bygninger er opført 1877 og udvidet 5 Aar senere. Frk. Zahles Skole, som kun giver Undervisning for kvindelige Elever, bestaar af følgende Afdelinger: 1) en fuldstændig højere Almenskole, der afsluttes med Pigeskoleeksamen eller Artium, 2) et Seminarium og 3) en Seminariskole. — — —



*Grosserer Laur. O. Petersen,
Stifteren.*



*Grosserer S. Vald. Petersen,
Indehaver.*



*Grosserer Anders Nørgaard,
Indehaver.*

Firmaet Laur. O. Petersen, Trælast-Agentur & en gros, Nørre Voldgade 11, blev stiftet i 1874 af Grosserer Laur. O. Petersen, som i 1909 optog sin Søn og Medarbejder Grosserer S. Vald. Petersen som medansvarlig Indehaver af Firmaet. Denne fortsatte efter Faderens Død i 1916 som Firmaets eneste ansvarlige Indehaver indtil Firmaets 50 Aars Jubilæum i 1924, hvor Firmaets mangeaarige Medarbejder og Prokurist, Grosserer Anders Nørgaard, indtraadte som medansvarlig Indehaver af Firmaet.

Firmaets aarlige Omsætning af firsavet Trælast fra Sverige, Finland og Amerika er meget betydelig, og Firmaet repræsenterer følgende Savværker i Sverige: Kalix Träindustriaktiebolag, Kalix, med en aarlig Kapacitet paa 10,000 Std., Sävenäs Nya Aktiebolag, Skellefteå (15,000 Std.), Rø Sågverks nya Aktiebolag, Hernösand (10,000 Std.), Graningeverkens Aktiebolag, Hernösand (15,000 Std.), Skönviks Aktie Bolag, Sundsvall (32,000 Std.), Sunds Aktiebolag, Sundsvall (19,000 Std.), Trävaruaktiebolaget Svartvik, Sundsvall (25,000 Std.), Korsnäs Sågverks Aktiebolag, Gefle (25,000 Std.), Uddeholms Aktiebolag, Uddeholm (24,000 Std.), Boxholms Aktiebolag, Boxholm (6,000 Std.) samt flere mindre Produktioner.

I Finland repræsenterer Firmaet følgende Savværker: Aktiebolaget Kaukas Fabrik, Helsingfors (30,000 Std.), O/Y Läskelä Aktiebolag, Läskelä (15,000 Std.) samt flere mindre Produktioner. Og i U. S. A. repræsenteres E. L. Bruce Company, Memphis.

Grosserer S. Vald. Petersen har været Formand for „Trælast-Sektionen“ fra 1918-26 og i samme Tidsrum Medlem af Bestyrelsen for „Foreningen af Repræsentanter for udenlandske Firmaer“. Grosserer A. Nørgaard har været Næstformand for „Trælastsektionen“ siden 1926. — — —



Badestrand ved Helsingfors udført med Sandpumper „Suomi“.

Firmaet J. G. Mouritzen & Co., Nørre Voldgade 11, blev grundlagt i 1925 som en Fortsættelse af A/S „Sydhavnsarealerne“. I 1929 blev Firmaet omdannet til Aktieselskab med Direktør J. G. Mouritzen som administrerende Direktør.

Firmaets Speciale er Uddybnings- og Opfyldningsarbejder, og det har haft Entrepriser fra Nordkap til Kongo. Inden for Branchen har Firmaet været Foregangsmænd paa 2 Omraader, nemlig „Bundforstærkninger i blød Bund“ og „Anlæg af kunstige Badestrande“. Af disse sidste er de betydeligste udført i Østersøen og Middelhavet. — — —

Ejendommen Nørre Voldgade 11 er opført fra 1878—80 af Murermester, senere Borgerrepræsentant og Raadmand, Hans Nielsen Fussing, bistaaet af Arkitekt, senere Professor, Hans Jørgen Holm. Ejendommen byggedes udenfor Volden som den første Ejendom i det tidligere Voldkvarter.

Da Haandværkerne ved Opførelsen har ydet enestaaende solidt Arbejde, medgik der to Aar til Opførelsen. Under de fra Gaden synlige Kælderlokaler, er der saa høje hvælvede



Ejendommen Nørre Voldgade 11.

Kældere, at $\frac{1}{3}$ af Ejendommen ligger under Gadelinien. Ejendommen bærer Præg af en Tid, hvor man hverken sparede paa Udstyr eller Plads. Ejendommen har siden dens Opførelse til 1933 været i Familien Fusions Eje og ejes nu af Overretssagfører Arvid Krautwald. — — —

Lehmann & Ree, Nørre Voldgade 11, raadgivende Ingeniører i Pa-



*Herman Ree, R.,
Ingeniør, cand. polyt.*

tent- og Varemærkeanliggender, blev grundlagt i 1903 af Ingeniør, cand. polyt. Julius Lehmann og Afdelingsingeniør ved Elektricitetsværkernes Ingeniørkontor, cand. polyt. Herman Ree, der begge havde studeret Elektroteknik ved Central Technical College i London og været beskæftiget ved praktisk Ingeniørarbejde. Ingeniør H. Ree traadte i 1918 ud af Firmaet, der førtes videre med Ingeniør Julius Lehmann som Eneindehaver, indtil 1931, da Ingeniør cand. polyt. Carl Hemmingsen, der fra 1914 til 1935 var Assistent ved Professoratet i Stærkstrømselektroteknik ved den Polytekniske Læreanstalt, og siden 1916 havde været teknisk Medarbejder i Firmaet, indtraadte som Medindehaver. Firmaet har medvirket ved Udtagning af mange vigtige Patenter i Ind- og Udland, saaledes bl. a. en lang Aarrække for F. L. Smidth & Co. A/S, den danske Tonefilm etc. og har deltaget som sagkyndig teknisk Raadgiver i adskillige betydningsfulde Retssager vedrørende Patenter. Ingeniør Julius Lehmann udgav i 1919 en Haandbog paa tysk og engelsk over Patentret i de skandinaviske Lande, og Firmaet udgav i 1929 et paa engelsk affattet Værk „Priority Right in patent cases under the international convention“.



*Julius Lehmann, R.,
Ingeniør, cand. polyt.*

Ingeniør Lehmann er Forfatter til en Række Artikler om patentretlige Forhold og har som Medlem af Bestyrelsen af Almindelig dansk Ingeniørforbund og senere af Dansk Ingeniørforening samt som Medlem af den i 1922 af Handelsministeriet nedsatte Kommission til Udarbejdelse af Forslag til en ny Patentlov gjort et stort Arbejde for at tilvejebringe bedre patentretlige Forhold i Danmark. — — —



*Carl Hemmingsen,
Ingeniør, cand. polyt.*



*Gross. P. Bolvig,
Grundlæggeren.*



*Jens Hansen,
Direktør.*



*Arthur Bolvig,
Direktør.*

Firmaet A/S P. Bolvig, Borup Teglværk, grundlagdes af nu afdøde P. Bolvig i 1913 med det Formaal at forhandle og fabrikere Teglværksprodukter af enhver Art samt Handel med alle Bygningsmaterialer. Starten foregik under ret beskedne Former med et Udleveringskontor og Lager paa Hauserplads 26, men i Løbet af faa Aar udvidedes Firmaet meget betydeligt, idet det erhvervede Borup Teglværk ved Hillerød og Orebo Teglværk ved Sorø. Desuden erhvervedes store Lagerpladser med Jernbanespor ved Dalgas Boulevard, og Virksomhedens Hovedkontor installeredes paa den nuværende Bopæl, Nørre Voldgade 23. Ved Grosserer P. Bolvigs Død i 1930 omdannedes Firmaet til Aktieselskab med Grosserer Bolvigs mangeaarige Medarbejder Prokurist Jens Hansen som Direktør. Efter dennes Død i 1931 indtraadte P. Bolvigs Broder, Arthur Bolvig, som Direktør og er fremdeles Firmaets Leder.

Teglværkernes Produktion er ca. 25,000,000 Mursten og Tagsten aarlig. Arbejdernes Antal saavel paa Teglværker som paa Lagerpladser udgør ca. 250, og Funktionærens Stab udgør ca. 25. Firmaet disponerer nu over 20 moderne Lastbiler.

Aktieselskabet har i de forløbne Aar haft megen Glæde af Teglværksproduktionen, idet Murstenene paa Grund af deres gode Kvalitet er blevet anvendt til mange monumentale Bygninger. — — —



Borup Teglværk.



W. Heineke,
Fabrikant.

Fabrikant W. Heineke, der er født i 1878, begyndte sin Løbebane som 14-aarig Lærling ved Formerfabrikation paa sin Faders daværende Virksomhed: Jernstøberiet „Godthaab“ og besøgte samtidig den tekniske Højskole. Fra 1896—1900 besøgte W. Heineke forskellige Jernstøberier rundt om i Europa. Ved Faderens Død i 1900 overtog han sammen med sine to Brødre „Godthaab“ og var Leder af det. I 1906 blev „De Forenede Jernstøberier“ startet og „Godthaab“ blev en Afdeling indenfor denne Koncern. I 1931 købte Fabrikant W. Heineke Dragør Jernstøberi efter at have lanceret en ny



Dragør Jernstøberi.

Ovntype: „Ideal Kaminovnen“, som vandt megen Anerkendelse og Udbredelse.

Idealovnen er nu overgaaet til Foreningen af danske Jernstøberier, hvorefter W. Heineke har paa-begyndt Fabrikation af en ny Artikel, nemlig patenterede Højtrykspumper og Kølemaskiner, hvis Resultater allerede kan spores i et forholdsvis stort Salg Landet over. — — —



Interiør fra Dragør Jernstøberi.

Firmaet A. Andersen, Frugt en gros, Vendersgade 3—5, blev etableret i 1907 af Grosserer A. P. Andersen. Firmaet driver Import og en gros Salg af Sydfrugter, friske og tørrede Frugter, Havesager, dansk Frugt etc. Efter Grosserer A. P. Andersens Død i 1923 overtoges Firmaet af den nuværende Indehaver, Grosserer Carl Egge, der ved mangeaarigt Ophold i Udlandet har høstet betydelige Kundskaber og Erfaringer. Grosserer Carl Egge bestrider for Tiden følgende Tillidshverv: Næstformand for Foreningen af Frugt-Importører i København, Medlem af Grosserer-Societetet's Repræsentantskab og Formand for flere A/S. — — —



*Carl Egge,
Grosserer.*

Firmaet Chr. Hansen, Vendersgade 9, blev stiftet i 1914 af Chr. Hansen. Firmaet driver Import og Eksport af Frugt.

I 1904 begyndte Chr. Hansen en Kommissionsforretning fra Guldborg Have paa Lolland. I 1914 aabnede han sin Grossistforretning med udenlandsk Frugt, frisk og tørret, alle Slags



Eksteriør fra Chr. Hansen, Vendersgade 9.

Nødder, franske Champignons, fine Dessertfrugter o. s. v. Firmaet er Medlem af Foreningen af Frugtgrossister i København. — — —

I Vendersgade 10 har Firmaet Wilhelm H. Møller sit Domicil. Dette Firma er grundlagt af Wilh. H. Møller i 1925 og er et af de førende inden for Frugtgrossist-Branchen. Firmaet driver en omfattende en gros Handel med udenlandske Frugter og Havesager. Inden Valutaloven medførte store Indskrænkninger i Importen, drev Firmaet tillige en omfattende Eksportforretning, som forhaabentlig igen, naar Valutacentralen ophæves, kan blive genoptaget. Handel med Frugt, som den drives ved Grønttorvet, har paa mange Omraa-



*Wilh. H. Møller,
Grosserer.*



Udenfor Wilhelm Møllers Forretning i Vendersgade.

der stor Lighed med Torvehandelen. I de tidlige Morgentimer omsættes alle de Varer, som man senere paa Dagen kan købe i Frugthandlernes Butikker. Grosserer Wilh. H. Møller, der er en af Branchens mest kendte og dygtigste Forretningsmænd, har gennem sin stadig voksende Kundekreds

faaet Beviser for, at hans personlige og forretningsmæssige Egenskaber værdsættes. Frugtbranchen har da ogsaa gjort Brug af Grosserer Wilh. H. Møller's branchemæssige Indsigt ved at vælge ham ind i Bestyrelsen for Foreningen af Frugt-Grossister i København. Wilhelm H. Møller beklæder endvidere Posten som Formand for Bestyrelsen i A/S Oversøisk Frugtimport. — — —

Aktieselskabet Nordisk Express, Vendersgade 28, ledes af Direktør Kaj Nielsen. Firmaet driver Eksport-Spedition og Dampskibsekspedition. Firmaet er Fragtagenter i Danmark for British India Steam Navigation Company, Canadian Pacific Railway Company, Commonwealth & Dominion Line Ltd., Elder Dempster Lines, Ltd., Jamaica Banana Producers' Steamship Company Ltd., New Zealand Shipping Co., Ltd., Peninsular & Oriental Steam Navigation Company og Shaw Savill & Albion Co., Ltd. For disse Rederier noterer Firmaet konkurrencedygtige Gennemgangsfragter fra Danmark. — — —



Interiør fra Nordisk Express, Vendersgade 28.



Eksteriør og Interiør fra Skandinavisk Møbellager, Kulturvet. — Firmaet blev etableret i 1931 af Brødrene Kaj og Knud Graff. — En nærmere Omtale vil finde Sted, naar Firmaets Forretning paa Dosseringen beskrives.





Grundlæggeren, Etatsraad Carl Holten og et Eksteriør fra Virksomheden.

Herrekonfektions-Firmaet Carl Holten, Frederiksborggade 18, blev grundlagt i 1877 af Carl Holten i Kresten Bernikowsgade, der dengang endnu hed Kresten Bernikowsstræde. I 1911 blev Virksomheden flyttet til Frederiksborggade i Firmaets egen Ejendom. Fra en beskeden Begyndelse med Hjemmesyning af Herreklæder er Virksomheden gennem Aarene udvidet til nu at beskæftige 500—600 Funktionærer og Arbejdere. I Malmø har der siden 1916 været drevet en Filial, der beskæftiger ca. 150 Personer. — — —

Firmaet Celinder & Co., Frederiksborggade 24, Specialforretning i Damekonfektion, blev grundlagt i 1881 af afdøde Grosserer A. Th. Celinder i Frederiksborggade 26. Omkring ved Aarhundredskiftet erhvervedes Ejendommen Frederiksborggade 24 og Linnegade 25, hvortil Forretningen saa flyttede og siden har haft til Huse.



Celinder & Co.s Forretning, Frederiksborggade 24.

Paa Grund af Sygdom trak Grosserer Th. Celinder sig tilbage fra den daglige Ledelse i 1912, og Forretningen blev i de kommende Aar dels under Form af Aktieselskab dels som Kommanditselskab ledet af Grosserer O. Aagaard.

Denne trak sig tilbage i 1931, og siden da har Grundlæggerens to Sønner, Overretssagfører O. Celinder og Grosserer Kaj Celinder, været Indehavere af Firmaet. — — —

E. Kaufmann's Børnekonfektionsforretning, Frederiksborggade 19, blev grundlagt i 1886 i Oehlenschlägersgade af E. Kaufmann.

I 1891 flyttedes Forretningen til Frederiksborggade 22, hvor den havde til Huse til 1901, da den blev flyttet til sin nuværende Bopæl.

E. Kaufmann ledede Forretningen, bistaet af sin Hustru, indtil han i 1919 afgik ved Døden.

Forretningen overgik da til hans Enke, men ledes af hans Datter, Frøken Inger Kaufmann, der med stor Dygtighed har forstaaet at føre Forretningen frem gennem de skiftende Tider.



*E. Kaufmann,
Grundlæggeren.*



Eksterior fra E. Kaufmann, Frederiksborggade 19.

Forretningen, der populært kaldes „Storken“, er kendt over hele København af saavel Børn som Voksne, der belejrer „Storken“ Dagen lang.

Firmaet er ret enestaaende i sin Art, da det forhandler alt i Børnetøj, lige fra Babyudstyr til større Børns Konfektion.

Firmaet beskæftiger ialt 7 Personer. — — —

Firmaet Carl Engelberg, Frederiksborggade 17, blev grundlagt i 1901 af Firmaets nuværende Indehaver, Carl Engelberg.

Efter udstaaet Lære- og Soldatertid blev Carl Engelberg ansat i Firmaet C. Olesen og foretog derefter en Studierejse til Ulandet. Da han etablerede sin egen Forretning, var han en ung Mand, der maatte begynde under ret beskedne Forhold — men han vidste, hvad han vilde, og han var besjælet af en sejt Vilje til at drive sin Forretning frem — først og fremmest paa det Princip at sælge Folk gode Varer.

Dette Princip i Forbindelse med et umiskendeligt Forretningstalent, en aldrig svig-



*Carl Engelberg,
Indehaver.*



Øverst til venstre: Frederiksborggade i Slutningen af 70'erne. Nedenunder: Tæppelageret med Gardinafdelingen i Baggrunden. Til højre: Ejendommen „Nørreport“, hvor Forretningen har til Huse, som den nu ser ud. Herunder: Stueetagen med Opgang til Gardin- og Tæppeafdeling. Nederst: Sengeafdelingen i Underetagen.

tende Ordenssans og Organisationsevne udgjorde det Fundament, hvorpaa Firmaet Carl Engelberg voksede og voksede gennem Aarene. Oprindeligt begyndte Carl Engelberg i Stueetagen med ialt fire Medarbejdere. I 1916 udvidede han Forretningen ved ogsaa at tage Førstesalen i Brug, og Personalet blev stadig suppleret. I 1935 lykkedes det Carl Engelberg at foretage en endnu mere omfattende Udvidelse og Ombygning. Carl Engelberg leder stadig selv sin Forretning, og er i Dag som i 1901 Sjælen og Drivkraften i det store Maskineri. — — —

Livsforsikringselskabet Danebroge Aktieselskab blev stiftet i 1906 af en Række højt ansete Mænd med det Formaal at virke for Livsforsikringstankens Udbredelse i Befolkningen ved Tegning af Folkeforsikringer og almindelige Livsforsikringer. I 1909 erhvervede Selskabet Ejendommen Frederiksborggade 43, Søtorvet, Vendersgade 28, hvor Selskabet nu har til Huse. Gennem Aarene har Selskabet oparbejdet en betydelig Virksomhed indenfor Livsforsikringens Omraade.

Selskabets Direktion bestaar af Direktør J. A. Jagt, administrerende Direktør, Direktør Fritz Løppenthien og Direktør, Overretssagfører Holger Hede. Direktør Jagt beklæder en Række Tillidsposter indenfor Forsikringsverdenen. —



*J. A. Jagt,
Direktør.*

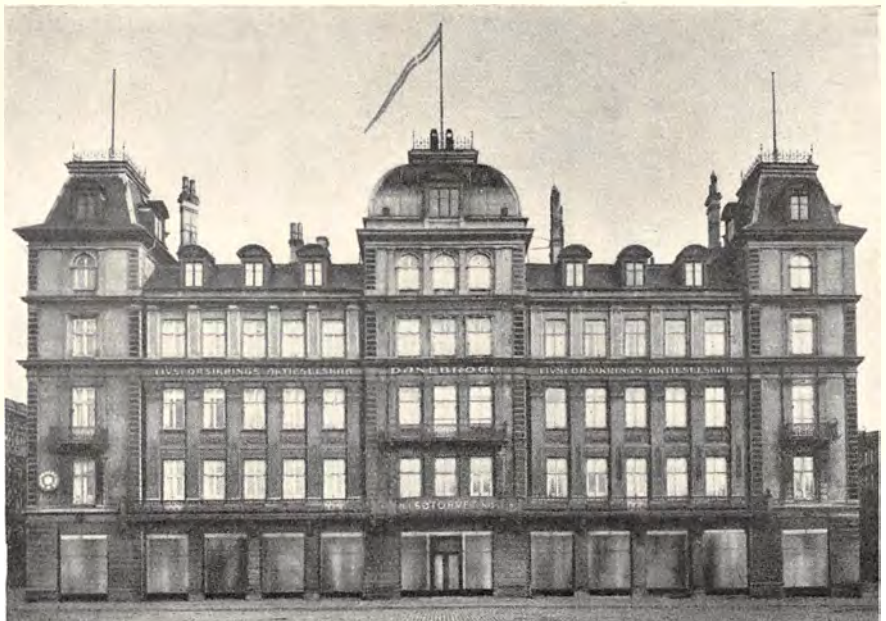

Selskabet Danebrogens Ejendom, Frederiksborggade 43.



*Kurt Nielsen,
Grosserer.*

Kjøbenhavns Tæppelager, Frederiksborggade 34, blev under meget beskedne Former grundlagt i 1914 af Grosserer Frederik Hansen.

I August 1932 blev Firmaet overtaget af den kun 27 Aar gamle Grosserer Kurt Nielsen, som ved sin Dygtighed paa faa Aar har arbejdet Forretningen frem, saa den i Dag er Danmarks største Specialmagasin indenfor Branchen.

Moderne Reklamer har været en vigtig Faktor for at naa dette Resultat, men hvert Barn i Byen kender da ogsaa „Tæppet, som ruller op ad Gaden“. Ombygninger og Udvidelser har fulgt Slag i Slag, og Forretningens Rammer er stadig blevet udvidet.

Allerede i 1933 oprettedes en Afdeling for Gardin- og Møbelstoffer. Aaret efter udvidedes Tæppeafdelingen til det dobbelte Areal, og endelig er der i 1935 tilført en stor moderne Møbelafdeling: en rivende Udvikling i Løbet af forbavsende kort Tid.

Grosserer Kurt Nielsen, der har lært hos Carl Engelberg, har i flere Aar været Repræsentant for udenlandske Huse. — — —



Eksterior fra Kjøbenhavns Tæppelager, Frederiksborggade 34.



Forskellige Interiører fra Kjøbenhavns Tæppelager.



*Carl Nielsen,
Fmd., Forretningsfører.*

Kolonihave-Forbundet, Gothersgade 151, blev stiftet i 1908. Forbundets Formaal er at samle alle Kolonihaveforeninger i Danmark for gennem en saadan Sammenslutning at fremme de Opgaver, som har Betydning for Kolonihavesagens Udvikling. De første Aar af Forbundets Levetid gik nærmest med Agitation mellem Foreningerne for at faa disse tilsluttet. Tilslutningen var dog ikke særlig stor. I 1913 blev Carl Nielsen Formand og har været det siden. Der begyndte da at komme mere Gang i Arbejdet, og Forbundet tæller nu ca. 550 Foreninger og ca. 30,000 Medlemmer. Enhver Kolonihaveforening



Fra Kolonihaveforbundets Jubilæums-Landsudstilling i Forum 1933.

i Danmark, der tæller mindst 5 Medlemmer og vil medvirke til ovennævnte Formaals Fremme, kan optages i Forbundet. — — —

„Københavns Frugtauktioner“, Rømersgade 7, blev grundlagt i 1908 som et Aktieselskab af Direktør Artom Rand. Selskabets Formaal var, i Lighed med Fremgangsmaaden paa Udlandets store Pladser, at fremskaffe større Partier oversøisk og sydlandsk Frugt direkte fra Producenterne til Auktionssalg i København. Forretningen har udviklet sig i stadig større Format, og da Hamborg under Verdens-

krigen maatte opgive Ævred, lykkedes det „Frugtauktionerne“ at gøre København til Stabelplads for udenlandsk Frugt i Nord-europa. Som Følge af Forretningens Opsving maatte „Frugtauktionerne“ fra Tid til anden rejse store Pakhuse, saaledes et interimistisk „Skur“, der dækkede over 2575 Kvadratmeter paa Islands Brygge. „Københavns Frugtauktioner“ har, foruden den beskæftigelsesmæssige Betydning af den oparbejdede Transithandel over København, ogsaa gavnet den danske Skibsfart betydeligt. Saaledes indarbejdede Firmaet med egen chartrede Dampere den Dampskibsroute paa Spanien (Appelsinhavnene), der nu er overtaget af D. F. D. S., ligesom det førte den første chartrede Køledamper fra Pacifikkysten gennem Panamakanalen (amerikanske Æbler) og aabnede dermed den Rute, som Ø. K. nu besejler med sine Køledampere.

I 1923 overgik Virksomheden til privat Drift med Direktør Rand som eneste, ansvarlige Indehaver. I 1929 oprettedes et Datterselskab, „Dansk-Baltisk Banan Import“, specielt for Forretningen med Import, Modning og Salg af Bananer. Firmaet har Pakhuse i Frihavnen, medens selve Frugtauktionerne afholdes i Handels- og Kontoristforeningens Lokaler. I 1930 opførtes et stort, moderne Pakhus paa Godsbanegaardens Terræn, særligt indrettet for Modtagelsen af Frugt fra Jernbanewaggon.

Firmaet beskæftiger ca. 80 fast ansatte Funktionærer og næsten 200 i Travlhedsperioderne. — — —



*Artom Rand,
Direktør.*



Proveudstilling i Frihavnen over en Ladning spanske Vindruer (15,000 Fade).



*Carl Albeck,
Grosserer.*

Firmaet Andersen & Albeck blev stiftet i 1900 af Grossererne Oscar Andersen og Carl Albeck. Ved Oscar Andersens Død i 1922 overtog Grosserer Albeck Firmaet som Eneindehaver. I 1930 overtoges tillige det gamle Firma, Ferd. Fog's Eftf. (stiftet i 1851). Firmaerne driver en gros Handel med Kaffe, Kolonialvarer og Sydfrugter. Grosserer Carl Albeck, der lærte Handelen hos Thøger From og Fr. Th. Adolphs Enke, København, og Jacobi & Grell, Hamborg, er født i København i 1871. I 1931 valgtes Carl Albeck til Medlem af Grosserer-Societetets Komité og er endvidere Næstformand i Københavns Bedømmelses- og Voldgiftsudvalg for Kolonialhandelen, Medlem af Københavns Bedømmelses- og Voldgiftsudvalg for Kaffehandelen og Formand for Bestyrelsen for Kreditorforeningen af 2. August 1905. — — —

Firmaet William Andersen, Rømersgade 9, der forhandler Frugt



W. Andersen og Eksteriør fra Forretningen i Rømersgade 9.

en gros, blev etableret i 1922. William Andersen havde da først i en Aarrække drevet Eksportforretning i Grøntsager til Norge, Sverige, Finland og Rusland.

Hans Forretning handler specielt med Sydfrugter, f. Eks. Nødder, Vindruer, Appelsiner, Bananer etc. Senere er Firmaet ogsaa slaet ind paa tørrede Frugter, saasom Svedsker, Abrikoser, Æbler, Rosiner etc.

Forretningen er i stadig Fremgang. — — —



Interiør fra W. Andersens Forretning.

Firmaet J. C. Heemose, Rømersgade 21, blev grundlagt i 1920 af J. C. Heemose i Frederiksborggade, hvorfra det i 1922 flyttede til Rømersgade. Firmaet driver Møbelsalg og forhandler Tæpper og Gardiner baade en gros og en detail. Der beskæftiges ca. 10—15 Mand i Forretningen. Efter



Eksteriør fra A/S J. C. Heemose's Tæppelager.

J. C. Heemoses Død blev Forretningen ført videre af Fru Heemose, som stadig driver den. — — —

Firmaet J. E. Ohlsens Enkes Frøavl og Frøhandel, Linnésgade 14, er grundlagt og videreført ved Gartneres Arbejde gennem 5 Generationer. Firmaet havde først til Huse i Villaen „Friederichsminde“, hvor der indrettedes Kontor og Frøudsalg.

Efterhaanden som Storbyen voksede og krævede mere Plads, formindskedes Gartneriet, mens Frøhandelen udvidedes, og der købtes en stor Ejendom paa Hjørnet af Linnésgade og Vendersgade, og her har Firmaet stadig til Huse.

I 1917 købte Firmaet „Nordre Munkegaard“, hvor de gamle Bygninger maatte vige Pladsen for et stort moderne Frølager. I 1933 udvidede Firmaet atter, idet man købte Gaarden „Clausdal“, og i 1935 oprettedes et plantepatologisk Laboratorium.

Desuden har Firmaet i Aarenes Løb udvidet ved at anlægge Filialer

i Odense, Aarhus og Aalborg, ligesom det har Datterselskaber i Malmø og Gävle. Frøet finder Afsætning over hele Jordkloden, navnlig i Europa og Amerika.

Firmaet har hentet sig 4 Guld- og 30 Sølvmedaljer.

Nuværende Indehavere er Jørgen E. Ohlsen, Carlos Jensen og Kjeld Buhmann. — — —



J. E. Ohlsens Enkes Frølager og Frørenseri i Vangede ved København.



*K.M. Nielsen, R., DM. p. p.,
Direktør.*

Over for Botanisk Have ligger Københavns Kommunehospital. Dets Beliggenhed er udmærket, idet det mod Vest har Sortedamssøen, mod Øst Botanisk Have, og kun paa de to korte Sider er



*Clara Feldthaus,
Forstanderinde.*

der Bebyggelse, der dog ligger i ret passende Afstand, adskilte fra Hospitalet ved Gader. Hovedindgangen er i Øster Farimagsgade.

Hospitalet, der er opført af Professor Hans Chr. Hansen, blev taget i Brug i 1863. Der er i Tidernes Løb foretaget en Del Forandringer, saa at det nu har over 1000 Sengepladser og tilfredsstiller alle de Fordringer, som Nutiden stiller. Blandt andet er der bygget et Par ny Operationsstuer efter de mest moderne Principper. Hospitalet er inddelt i 7 Afdelinger, hvoraf 3 medicinske, af hvilke den ene væsentligst optager Patienter med Nerve- og Sindsygmme, 2 kirurgiske, 1 for Hud- og veneriske Sygmme og 1 omfattende Øjen- og Øresygmme. Ved en nylig stedfunden Udvidelse og



Københavns Kommunehospital.



Fra Eksamensfesten paa Kommunehospitalet 1935.

Omflytning, navnlig af fjerde Afdeling, er der skabt næsten ideelle Forhold for Poliklinikkerne som Helhed. — — —

Som Nabo til Kommunehospitalet ligger paa Hjørnet af Øster Farimagsgade og Gothersgade den smukke Andreaskirke, der er opført omkring Aarhundredskiftet efter Tegninger af Martin Borch. — — —

Botanisk Have er anlagt i Begyndelsen af Halvfjerdserne. Den dækker et Areal paa ca. 10 Hektar. I Haven er opført store Palme- og Vækst-huse. Desuden ligger der herinde et plantefysiologisk Laboratorium samt Botanisk Museum. Endelig ligger der i Botanisk Have et astronomisk Observatorium. Det er opført i 1861 efter Tegninger af H. Chr. Hansen. Ved Observatoriet staar Vilh. Bissens Bronzestatue af Tycho Brahe. — — —

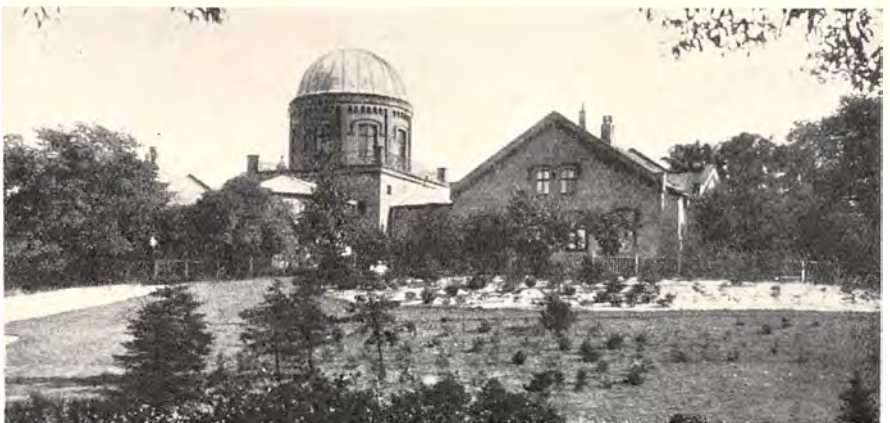

Parti af Botanisk Have med Observatoriet i Baggrunden.

Paa Hjørnet af Sølvgade og Farimagsgade ligger Polyteknisk Læranstalt, der er stiftet i 1829, blandt andet paa Initiativ af H. C. Ørsted, som blev dens første Direktør. Bygningen blev opført efter Tegninger af J. D. Herholdt i 1887—90. — — —

Firmaet Peter Schannong, Øster Farimagsgade 42, blev grund-



Peter Schannong's Gravmonumentforretning.

lagt for 50 Aar siden under Navnet I. Schannong's Granit-Industri. Det var dengang den sorte Granit blev fundet i Vestervik i Sverige. I. Schannong sikrede sig straks Retten til at uddrage dette smukke Materiale, som eksporteredes til alle Verdensdele. Senere blev der bygget Stenhuggeri og Sliberier, og de sorte Monumenter sendtes og solgtes overalt i Norden. I 1889 lejede Firmaet en Plads, den nuværende „Muslingeskal“, til Udstilling af Monumenter, men da Raadhuset skulde bygges, flyttede Firmaet, der stadig er et af de største i Monumentbranchen, i 1899 til Øster Farimagsgade 42. Stenhuggermester Peter Schannong overtog Forretningen efter sin Faders Død i 1912. — — —

N. L. Dehn's Dampvaskeri er oprettet i 1854 af Nathan Lion Dehn.



*N. L. Dehn,
Grundlæggeren.*

Stivede Manchetskjorter var den Gang en ganske ny Artikel. Vaskeriet var fra første Færd indrettet paa dette Arbejde, som siden har været et af dets Specialer: Behandlingen af Manchetlinned. I 1891 flyttede Forretningen til sin nuværende Bopæl, Øster Farimagsgade 16 B, hvor der var opført en dertil indrettet stor Fabriksbygning. I 1901 udvidedes denne til det dobbelte og i 1906 foretoges yderligere en Udvidelse. Samtidig var Driften undergaaet utallige Forandringer, saaledes at man stod overfor en fuldt

moderne Fabriksvirksomhed med store Damp- og Elektricitets-Anlæg, Specialafdelinger for kemisk Rensning, Gardinvask, Afdeling for nye Varer fra Skjortefabrikker m. m.

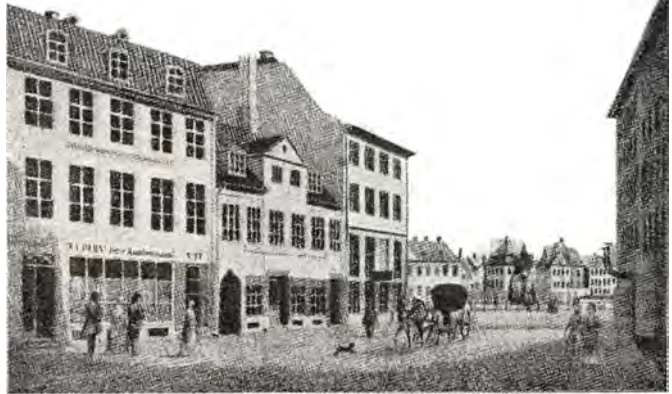

N. L. Dehn's Herre-Manufakturhøhl., Østergade 77. 1854.

Fremgangen fortsattes stadig og i 1918 blev

der opført en stor moderne 5 Etages Fabrikbygning. Fabrikken, der fuldførtes i 1920, blev straks taget i Brug. I de mellemliggende Aar er Omsætningen stadig vokset, saa at Virksomheden, som nu beskæftiger 250 Personer, atter staar foran en Udvidelse. Firmaet har en stor Afdeling for Vask og Udlejning af Kitler. Virksomheden har tyve Biler i Drift og har eget Laboratorium til Forbedring af Vaske-metoderne. Firmaet ledes af Byrge Heckscher. — — —

Ingeniør- og Entreprenørfirmaet Alea A/S, Upsalagade 12, blev grundlagt i Aaret 1933 af Ingeniør N. J. Manniche og Ingeniør Joh. Hartmann.

Firmaet beskæftiger sig hovedsagelig med Træ- og Jernkonstruktioner samt Jernbetonkonstruktioner, især Bygning af Sports-haller, Udstillingshaller, Fabrikshaller etc. I denne Forbindelse kan nævnes, at Firmaet blandt andet har udført samtlige danske Udstillingshaller paa Verdensudstillingen i Bruxelles i 1935, hvor det lykkedes Firmaet at gennemføre Arbejdet paa den meget knapt tilmaalte Tid, saaledes at Danmark var den eneste af 30 Nationer, der kunde aabne rettidigt. I 1934—35 har Firmaet udført en halv Snes Sportshaller, særlig Tennis- og Badmintonhaller her i Danmark.

Endvidere har Firmaet udført en Række Fabrikshaller og Kontorbygninger o. lign., saaledes Bladkompagniets hypermoderne ny Kontorer og Ekspeditionslokaler paa Østerbrogade. Desuden har Firmaet udført forskellige Arbejder for Hæren, blandt andet en Flyvemaskinhangar i Kastrup Lufthavn.

N. J. Manniche blev cand. polyt. i 1924 og blev derefter ansat i Firmaet Chr. Bjørn Petersen, hvor han virkede som Overingeniør i en halv Snes Aar, indtil han sammen med Ingeniør Hartmann star-



Hal for Københavns Badmintonklub, 1933. Tennishal for Københavns Idrætshal, 1935.



Hangar i Kastrup Lufthavn, 1934.



Hal for Frederiksberg Badmintonklub, 1933.



Kontorer for AJS Bladkompagniet, 1935.



Tennishal i Vejle, 1935.

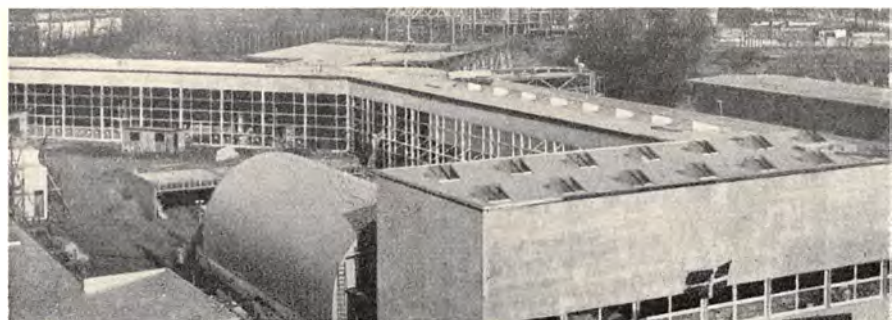

Verdensudstillingen i Bruxelles 1935.

tede det nuværende Firma. Joh. Hartmann blev cand. polyt. i 1931 og var et Par Aar beskæftiget i raadgivende Ingeniørvirksomhed indtil Starten af Firmaet Alea. — — —

Firmaet G. Lendorff blev grundlagt i 1890 af nu afdøde Grosserer



Georg Lendorff og hans Forretning paa Sølvtorvet.

Georg Lendorff. Forretningen har lige siden Grundlæggelsen haft sin Beliggenhed paa Sølvtorvet. Forretningen drives dels en gros, dels detail og er specielt indarbejdet som Leverandør til Restauratører. I 1894 blev der i Firmaet oprettet et Postindleveringssted, som stadig eksisterer. Forretningen ledes af Fru Grosserer G. Lendorff og Søn. — — —



Statens Museum for Kunst.

Paa Hjørnet af Øster Voldgade og Sølvgade, i den sydvestlige Ud-kant af Østre Anlæg, ligger Statens Museum for Kunst, som er opført i 1890'erne med Vilhelm Dahlerup som Arkitekt. Det rummer Af-støbnings-, Skulptur-, Maleri- og Kobberstiksamlinger. — — —

Over for Kunstmuseet i det nordvestlige Hjørne af Botanisk Have ligger et Bygningskompleks, der er opført af Arkitekten H. J. Holm fra 1889—92. Heri findes Universitetets kemiske Laboratorium og Mineralogisk-geologisk Museum. —

Ved Stockholmsgade ligger i Østre Anlæg den Hirschsprungske Malerisamlings Bygning, som er opført i 1911 af Arkitekten H. B. Storck. Samlingen blev i 1902 skænket til Staten og Købehavns Kommune af Grosserer Heinrich Hirschsprung (død i 1908). —

Citadellet Frederikshavn, populært kaldet Kastellet, ligger i den gamle By ved Havnen. Det første Citadel blev anlagt i 1629, men



Kastellet. Sjællandspørt set indefra.

i 1662 opførtes det nuværende. Det bestod af en Jordvold med 5 ved Kourtiner forbundne Bastioner, samt af en Grav, der mod Landsiden var dobbelt; mod Søside var der ogsaa en lav Ydervold („Langelinie“), og mod Nord laa et Glacis med Udenværker. Fra Grønningen og Anlægget ved Frihavnen fører de to gamle, smukke Fæstningsporte, Sjællandspørt og Norgesporten. Nu er Citadellets kunstfærdige Fæstningsværker delvis ødelagt, og Bygningerne benyttes hovedsagelig til Kaserne. Voldene og Gravene staar for mange Københavnere som et poetisk Ungdomsminde — Gravene, hvor de glade svang sig paa Skøjterne — og Voldene, hvor de i lune Sommeraftener sværmede — og senere med Kone og Børn gik deres Søndagsture. — —



Langeliniepavillonen.

Det verdenskendte Langelinieanlæg mellem Kastellet og Havnen er en af Danmarks Juvener. Her findes Landets Skønhed samlet i en Nøddeskal: Det blaanende Sund med dets travle, maleriske Liv i Havnen og paa Reden, de skønne Anlæg og de smukke Monumenter.



Den lille Havfrue (udført af Billedhugger E. Eriksen).

Ingeniør- og Entreprenørfirmaet Kjær-Petersen, Egebjerg Allé 13, Hellerup, der har haft det store Arbejde ved Ombygningen af Langeliniekajen i Entreprise for Københavns Havnevæsen i Aarene 1933—34 og 35, er stiftet i 1923 af Ingeniør Aug. Kjær-Petersen, der, efter i 1910 at være blevet cand polyt., i 12 Aar var ansat i Firmaet N. C. Monberg, for hvem han i disse Aar ledede mange store Arbejder i Ind- og Udlandet; blandt andet havde han Ledelsen af de store Havnearbejder ved Anlægget af Sect. Thomas' Havn i Dansk Vestindien i



Den nye Langeliniekaj. Udført for Københavns Havn 1933—35.

Aarene 1913—16 og senere ved Københavns Frihavns Udvidelse i Aarene 1916—22. Efter at have startet sit eget Firma i 1923 har Ingeniør Aug. Kjær-Petersen udført mange store Vandbygningsarbejder, idet han foruden Langeliniekajen blandt andet har udført Arbejder i Esbjerg Fiskerihavn 1923, Udvidelsen af Grenaa Havn 1925, Tuborg Havn 1926—27, Kajmure ved Enghave Brygge, Larsens Plads og Søndre Toldbod i Københavns Havn 1927—30, Udvidelsen af Kalundborg Havn 1931 m. m.

Firmaet har endvidere udført en Række store Jord- og Broarbejder; saaledes som sit første Arbejde Bygningen af Tisvildelejebanen fra Helsingør til Tisvildeleje, og senere udført omfattende Jord- og Broarbejder for København Vandforsyning samt Jernbetonbroer og Funderinger for De Danske Statsbaner.

For vore store industrielle Virksomheder har Firmaet adskillige Steder i Landet udført Fabriksanlæg og større Bygningsarbejder i

Forbindelse med Vejanlæg og Kloakarbejder.

Her kan saaledes nævnes Bygningen af Danmarks største Svovlsyrefabrik i Kalundborg (Jernbetonarbejder og Jernkonstruktioner),

Udvidelsen af Svovlsyrefabrikkerne i Aalborg, Tankanlæg for Det Danske

Petroleums Aktieselskab i København, Esbjerg, Avernakke, Hol-



Svovlsyrefabrikkerne i Kalundborg Taarnbygning.



Skib ved Langeliniekaen.

bæk m. v., Pakhuse og Lagerbygninger i Køge, Nykøbing Falster og saa fremdeles hele Landet over.



Bro ved Gladsaksevej.

Ingeniør Aug. Kjær-Petersen har for Tiden blandt andet under Udførelse for Københavns Havnevæsen den nye store Benzinhavn ved „Prøvestenen“ samt Bølgebrydere og Dækværker i Tuborg Havn for Aktieselskabet Tuborgs Bryggerier. — — —



*H. A. Hansen,
Grosserer.*

Siden 1932 har Firmaet H. A. Hansen, Chi-na- og Japan-Import, boet i Frihavnen, hvor det købte den indtil da af Det Oversøiske Compagnie beboede Ejendom. Tidligere var Lageret i Pakhus C, Kon-



*F. Nissen,
Grosserer.*

tor og Prøvelager derimod i Byen. Medens Restriktionerne ellers har medført, at Antallet af ledige Lagre i Frihavnen blev større og større, har Firmaet stadig maattet leje nye Lagerlokaler, og Kontoret blev flyttet flere Gange for at holde Skridt med Udviklingen. Firmaet blev grundlagt i 1911 i London og begyndte da, ligesom ved Starten i København, som Agenturfirma uden nogen Midler. Da Krigen brød ud, taltes det blandt de større i England, og i Dag er det et af de største og mest kendte Japanfirmaer i Europa. Siden 1919 findes der Kontor i Hamborg, fra 1932 ligeledes i Peking. De sidste Aars Restriktioner har gjort det nødvendig stadig at søge nye Afsætningsmuligheder. I Dag drives der Transitforretning paa ca. 20 forskellige Lande, der til Dels bliver besøgt af Cheferne selv, til Dels af Rejsende og Agenter. Der foretages hvert Aar en Indkøbsrejse til Østen. Som ung Mand var H. A. Hansen ansat i Paris, Hamborg og London samt 4 Aar i Indien og Kina og har fra den Gang et indgaaende Kendskab til Forholdene i Østasien, ligesom Personalets Uddannelse for en stor Del foregaar paa de udenlandske Pladser. Importen til Danmark er gaaet meget tilbage. Der findes vistnok intet Omraade, hvor Valutakontoret er gaaet saa haardt frem som mod Japanvarer, særlig overfor den direkte Import. H. A. Hansen driver i Dag næsten udelukkende Transitforretning og trods alle Vanskeligheder, som Handelen i Dag er udsat for, er Omsetningen stadig gaaet frem. Der beskæftiges nu ca. 35 Menne-sker, og Firmaets



H. A. Hansens Hus i Frihavnen.



Et af Udstillingslokalerne.

Transithandel skaffer mange Indtægter til danske Rederier og andre Virksomheder. Indehaverne af Firmaet er Grossererne H. A. Hansen og F. Nissen, begge fra Sønderjylland. — — —

Da Nordisk Kaffe Kompagni i 1896 begyndte Brænderiet i Frihavnen, var det under langt enklere Former, end Virksomheden senere har udviklet sig til.

Allerede i 1906 kom den første Udvidelse, idet Brænderiet blev overflyttet til den Grund, hvor det nu befinder sig. Virksomheden blev stadig udvidet ved Oprettelsen af Brænderier overalt i Provinsen, bl. a. i Odense, Aarhus, Aalborg, Esbjerg o. a. For at kunne hævde den førende Stilling har Kompagniet altid fulgt med Tidens tekniske Fremskridt, og i 1926 har Firmaet derfor ladet ombygge og modernisere, ikke alene sit Brænderi, men ogsaa sine Pakhuse, der nu rummer ca. 20,000 Sække Raakaffe. Brænderiet er forsynet med de bedste Maskiner, der i Øjeblikket raades over.



*P. Carl Petersen,
Direktør.*



Bygnings-Komplekset i Frihavnen 1906.

Naar Kaffen er brændt, føres den automatisk ned i Rense- og Pillemaskinerne, der fjerner Skaller, Sten og lignende, saaledes at Kaffen efter denne Behandling, der foregaar med den pinligste Renlighed og Akkuratesse, fremtræder som en ganske ideel Handelsvare.

Fra Rense- og Pillemaskinerne glider Kaffen, stadig automatisk, ned i Ekspeditionens Siloer, hvorfra den udvejes og udleveres til Detailhandleren. I Almindelighed udleveres Kaffen i hele Bønner, men kan ogsaa faas malet. Formalingen sker paa moderne Staalkværne, for at give en ensartet Formaling.



Interiør fra Hovedkontoret.

Efter at nuværende Direktør P. Carl Petersen i 1908 var blevet Selskabet

administrerende Direktør, tog Udviklingen rigtig fart. Nordisk Kaffe Kompagni har ogsaa udstrakt sit Virkefelt til Udlandet, saaledes blev der i 1901 oprettet en Afdeling i Helsingfors, denne er imidlertid senere overgaaet til et selvstændigt finsk Selskab med finsk Bestyrelse, men dog saaledes, at Aktieselskabet Nordisk Kaffe Kompagni stadig er i Besiddelse af Aktiemajoriteten. — — —



Bygnings-Komplekset i Frihavnen 1936.

Overfor Amerikabaadenes Afgangssted ligger det store Pakhus C., hvis største Lejer er Firmaet O. C. Mølgaard Christensen og Aktieselskabet International Planters Corporation. Det første Firma blev grundlagt i 1915, da O. C. Mølgaard Christensen som ung Mand kom tilbage fra Amerika efter et 5-aarigt Ophold. O. C. Mølgaard Christensen udtog sit Borgerbrev som Grosserer i 1915 for at drive Agentur-, Kommissions- samt en gros Forretning i Raatobak, Kemikalier, Maskiner til Tobaksindustrien og andre Artikler, og det har fra en meget beskeden Begyndelse i et af Frihavnens mindste Udlejningslokaler udviklet sig til den største Virksomhed i sin Art i Danmark. Raatobaks Afdelingen dreves under Navnet G. O. Tuck & Co., udenlandsk Aktieselskab, for i 1923 at overgaa til International Planters Corporation, dansk Aktieselskab med Grosserer O. C. Mølgaard Christensen som Direktør og Formand i Bestyrelsen, og N. H. Quistorff som Underdirektør og Prokurist. Selskabet har en samlet Kapital og Reserve paa over en halv Million Kroner og har udviklet sig til et af de førende indenfor sin Branche. Det driver en betydelig Forretning ikke alene paa Skandinavien og Finland, men ogsaa i de baltiske Lande og andre europæiske Lande, hvor Tobaksfabrikationen ikke er Statsmonopol. Selskabet har Agenter i saa godt som alle Lande, har udsendte, specielt uddannede Repræsentanter, bosiddende i Oslo og Riga, foruden at Kunderne regelmæssigt besøges af Direktørerne. Internationalt Planters Corporation, af hvilket Grosserer O. C.



O. C. Mølgaard Christensen.



Fra Auktionerne i Nord Karolina, hvor Selskabet køber sine Raatobakker.



Lagerlokalerne, Pakhus C.

Mølgaard Christensen er og har været Vice-Præsident siden det endnu hed G. O. Tuck & Co., Inc., har nu sit Hovedkontor i Richmond, Virginia, men sine Pakkerier paa de vigtigste Tobaksmarkeder. Desuden har det Opkøbere paa

de fleste Markeder i saavel de lyse som de mørke Virginia Distrikter, hvor Tobakken købes direkte fra Producenterne paa Auktionerne.

Den Tobak, der sælges af International Planters Corporation, København, udtages af Grosserer O. C. Mølgaard Christensen paa hans aarlige Opkøbsrejse til U. S. A., for at sikre, at det til dets Klientel bedst egnede Materiale bliver opkøbt.

Selskabets Raatobakslager i Københavns Frihavn andrager til Stædighed fra $\frac{1}{2}$ til 1 Million Kroner.

Ved Hjælp af en stor veluddannet Stab betjener Selskabet sine Kunder saaledes, at det har vundet Fabrikanternes Tillid for god og kulant Betjening.

Firmaet O. C. Mølgaard Christensen har senere specialiseret sig i Ingredienser og Maskiner til Tobaksindustrien og Agenturer i andre Raatobakker end de amerikanske, samt Eksport-Kommissions-Forretning i Automobiler og disses Tilbehør og Reservedele, sidstnævnte Afdeling i Samarbejde med Aktieselskabet Dansk Baltisk Eksport Company, i hvilket Grosserer O. C. Mølgaard Christensen er Formand for Bestyrelsen.

Dansk Baltisk Eksport Company blev grundlagt i Aaret 1925. — — —



Et Indblik i et af Prøvelokalerne, hvor de fra de store Fade udtagne Prøver fremlægges til Gennemsyn og Prøvning.

Aktieselskabet A. W. Coldings Efterfølger, Kalkbrænderihavnsgade, blev stiftet i 1929 til Videreførelse af den af Grosserer A. W. Colding i 1898 startede Saltimport Forretning. Efter



Eksteriør fra A/S A. W. Coldings Ejftlg.

Grosserer Colding's Død i 1919 blev Firmaet overtaget af Grosserer Thorkil Clausen og drevet af denne, indtil det i 1929 blev omdannet til A/S. Selskabets Hovedforretning er Import af alle Sorter Salt i Ladninger, hovedsagelig fra førende engelske og tyske Saltværker, desuden drives en betydelig Forretning med Kul og Koks. Der beskæftiges 14 Funktionærer og Arbejdere. — — —

K. Dirachs Krydderimølleri, Løfasvej, Frihavnen, blev etableret i



Interiør fra Krydderimølleri.

1929 af Knud Dirach. Firmaet driver Handel med alle Krydderier og har egne Møller saavel i Frihavnen, baseret paa Eksport, som indenfor Toldomraadet. Som Specialitet kan nævnes Firmaets Eksport af de saakaldte Sildekrydderier. Krydderierne males paa

fuldt moderne elektriske Anlæg og er i Stand til at tilfredsstille sine Kunders Krav i enhver Henseende. — — —

Firmaet H. Hoffmann & Sønner blev grundlagt i 1865 af Entreprenør H. Hoffmann med Jernbanebygning som Speciale. Paa det



*H. Hoffmann,
Grundlæggeren.*

Tidspunkt tog Jernbanebygning netop et Opsving, og det er da ogsaa en meget betydelig Del af D. S. B.s og Privatbanernes Jernbanenet, som er anlagt af Firmaet. Senere optog Firmaet tillige Byggeri og Havn anlæg, og blandt de første hører Es-



*Chr. Hoffmann,
Ingeniør.*



Aarhus Havn under Bygning.

bjerg Fiskerihavn, som har medført, at Firmaet senere har faaet overdraget Bygning af saa godt som alle Havneanlæggene i Esbjerg, saavel Trafikhavn som de tilstødende Anlæg.

I 1922 afgik Stifteren ved Døden, og hans fem Sønner, hvoraf de to senere er afgaaet ved Døden, fortsatte Forretningen. Siden 1936

drives Firmaet af Entreprenørerne August, Johannes og Ernst Hoffmann samt Ingeniør I. H. Hoffmann, der er tredie Generation.

Af andre Arbejder, Firmaet har udført, skal nævnes: Anlægget af Aarhus Havn, den nye Havn i Karrebæksminde, Middelgrunden, Klampenborg Galopbane, Varberg og andre Havne i Sverige.

Firmaet beskæftiger almindeligvis 150 Mand, men har til Tider været oppe paa det dobbelte. Virksomheden har Kontor i København, Aarhus og Esbjerg. — — —

Anders Nielsen & Co.s Vognmandsforretning er et kendt og anset Firma i Frihavnen. Firmaet blev startet i 1878 af afdøde Vognmand Anders Nielsen i Ravnsborggade. A. Nielsen fik omkring Aar 1900 Kørselen for A/S Københavns Frihavn og har siden haft næsten al Kørsel fra forskellige Firmaer i Frihavnen.

I 1917 indtraadte den nuværende Indehaver C. N. Steenbjerg (A. Nielsens Sviigersøn) som Kompagnon, og ved Nielsen's Død i 1928 overtog han Firmaet som Eneindehaver. I 1933 indtraadte C. N. Steenbjerges Søn, Aage Steenbjerg, som Prokurist i Firmaet. Før Aar 1917 dreves Forretningen kun som Vognmandsforret-



Eksteriør fra Anders Nielsen & Co.s Vognmandsforretning.

ning, men efter at Steenbjerger var traadt ind i Firmaet, optoges ogsaa Spedition og Toldklarering i Firmaets Virksomhed. Firmaet har fornylig købt et stort Pakhus i Frihavnen, og i dette indrettet moderne Garageanlæg i Stueetagen med Plads til 30 Biler og Hestestald med Plads til 40 Heste paa 1. Sal, hvortil Hestene føres op ad en tilbygget Betonrampe.



Hestestalden paa første Sal.

C. N. Steenbjerger har og har haft mange Tillidshverv, og har bl. a. været Oldemand i Københavns Vognmands Laug, Formand for Centralorganisationen af Vognmænd for København og Omegn og Dommer i Den faste Voldgiftsret fra 1930 til Dato. — — —

Firmaet Monberg & Thorsen, Grønningen 19, blev stiftet i 1919 af Ingeniør Axel Monberg og Ingeniør Ejnar Thorsen. Firmaet har i Aarenes Løb udført meget betydelige Ingeniørarbejder i Danmark, hvoraf først skal nævnes Lillebæltsbroen, der hører til de største

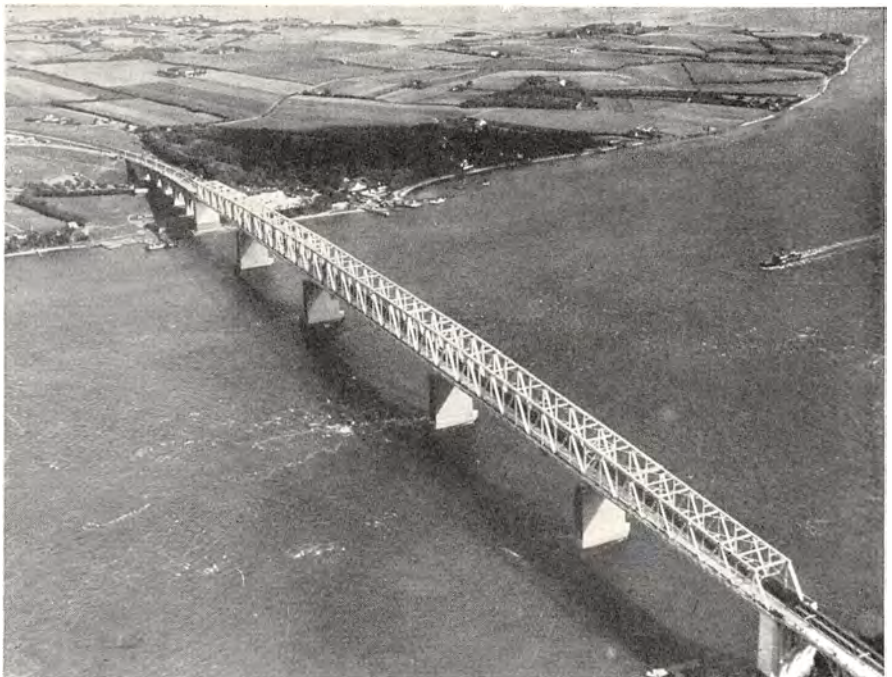

Lillebæltsbroen.



Ford Motor Co.s Bygning i Sydhavnen.

og vanskeligste Broarbejder, der nogensinde er udført. Endvidere har Firmaet for De Danske Statsbaner udført et meget stort Antal Jernbane- og Vejbroer, f. Eks. den kombinerede Vej- og Jernbanebro over Alssund.

Af større Havneanlæg kan nævnes Kolding Havn, større Arbejder i Københavns Havn og i Aalborg Havn. Et betydeligt Antal Fabrik- og Forretningsbygninger er udført forskellige Steder i Danmark, af



Kombineret Vej- og Jernbanebro over Alssund.

hvilke skal nævnes nogle af de mere kendte Bygninger i København, blandt andet den store Fabrik for Ford Motor Co., Sydhavnen, Forretningsbygning for A/S A. C. Illum og A/S A. Fonnesbech, Berlingske Hus og Møntergaarden. I Aaret 1930 grundlagdes et Datterselskab Monberg & Thorsen A. B., Stockholm, hvilket Selskab har udført en Del Broarbejder, Havneanlæg, Fabriksbygninger og Forretningsbygninger i Sverige. — — —



Havneanlæg i Halmstad.

Lige overfor Østbanegaarden i Østbanegade 3 har en af Københavns største Vinforretninger til Huse, nemlig „Carl Jacobsens Vinhandel“.

Indehaveren, Grosserer Carl Jacobsen, der i sin Tid var Formand for Centralforeningen af Restauratør- og Bæverterforeningen i Danmark, begyndte sin Virksomhed i 1908 i Victoriagade 4. I 1908 flyttedes Forretningen til Østbanegade 3, og allerede faa Aar efter maatte Lokalerne udvides. Nu er det en Millionforretning, der tæller over 300 Restauratører blandt sine Kunder foruden en Masse Handlende. C. Jacobsen er Importør af saa kendte Mærker som Prévot Cognac og Royal Liqueur Whisky. — — —

I. W. Unmack, Tømrer- og Entreprenørfirma, Østerbrogade 13, er grundlagt i 1856 af Tømrermester I. W. Unmack. I 1904 overtoges Firmaet af en Søn af Stifteren, Tømrermester Eli Unmack. I 1906 flyttedes Virksomheden til Emdrup, hvor det siden har haft til Huse. I 1926 grundlagde Sønnen af Tømrermester Eli Unmack, Fabrikant Birger Unmack, Firmaet David Unmack, der siden 1930 er traadt i Samarbejde med Firmaet I. W. Unmack. Forretningens nuværende Branche er Konstruktioner i Træ og Jern samt Imprægneringer og Isoleringer med dertil hørende Specialer.

Blandt større Arbejder, som Firmaet har udført i de senere Aar, er Kuppelkonstruktionen paa Marmorkirken, Københavns Banegaards-

haller, Nicolaj Spir, store Tagkonstruktioner for Orlogsværftet, Tuborg Fabrikker, Burmeister & Wain samt Ridehuse og Sportshaller, Glastage og Isoleringsarbejder for en stor Række Bygninger. —



Nicolaj Spir, under Arbejde.



Badmintonhal, Lamelnet-Trækonstruktion.



Carl Jacobsens Vinhandel, Østbanegade 3.



I. P. Andreasen.

Firmaet I. P. Andreasen, Østbanegade 17, blev grundlagt i 1926 af I. P. Andreasen med Salg af Staalvinduer, Glastage og moderne Bygningsteknik. Andreasen var den banebrydende indenfor denne Branche, og hans Ideer er senere blevet taget op af flere danske Fabrikker, men personlig har han entreret med A/S Frichs, Aarhus, der gør en stor Indsats indenfor moderne Byggeteknik, og hvis hele Produktion er baseret paa Kvalitetsvarer.

Andreasen har udført Arbejder til Svømmehallerne paa Østerbro, Frederiksberg og Aarhus, samt til Kødbyen m. m. — — —

Da det efter Krigens Ophør viste sig, at der var et udmærket Felt for Skinkekogeri, oprettede et Aktieselskab „Skinkekogieriet Royal A/S“, Strandboulevarden 130. Firmaet begyndte i Ingerslevsgade 108 med to Mand. Virksomheden omfatter nu al Kødkonserverfabrikation med Skinker som Speciale, næsten udelukkende til Eksport. Firmaet beskæftiger i Dag ca. 80 Mennesker og omsætter for ca. 3 Millioner Kroner aarlig. Det er en verdensomspændende Virksomhed, og Firmaet har faste Agenter rundt om i hele Verden. „Skinkekogieriet Royal A/S“ er den største Virksomhed i sin Art herhjemme. Den daglige Ledelse forestaas af Direktør I. Krager. — — —



„Skinkekogieriet Royal A/S“, Strandboulevarden 130.

Murermester Eyvind Hansen begyndte i 1931 som selvstændig Murermester og Entreprenør i Dr. Tværgade 29. E. Hansens første Arbejde var Gennembrydning af Kronprinsessegade til Nyboder, hvor han byggede de Nyboder-Ejendomme, som danner den ny Del af Kronprinsessegade, for



Kommuneskolen ved Skellet (Valby).

Nyboders Kommandantskab. Derefter opførte han Magasin du Nord's nye Salgshal i Bremerholm og Kommuneskolen ved Skellet (Valby),

der er en af vore mest moderne Skoler. I ca. 1½ Aar beskæftigedes der 40 Mand. Endvidere har han opført Kvindeasylet paa Amager for Københavns Kommune. For Tiden opfører E. Hansen den ny Radiumstation paa Finsens Lysinstitut. Endelig har Hansen en Mængde Arbejder for Hærens Bygningstjeneste, saavel Restaureringer som Ny-



Kvindeasylet, Amager Fælledvej.

opførelser. E. Hansen forestaar selv den daglige Ledelse og er sin egen Konduktør. — — —

Vibensgaard, Strandvej 2, blev grundlagt i 1904 og blev i 1927 overtaget af den nuværende Indehaver, Christian Stolt. Hustruen er sin Mand behjælpelig i den daglige Ledelse og forestaar alt vedrørende Køkken og Indkøb. Der er Musik i Cafeen hver Aften til Kl. 1. Ca. 11 Mennesker er beskæftiget i Forretningen. — — —



Café Vibensgaard, Strandvej 2.



Oda Liisberg underviser.

Danselærerinde Frøken Oda Liisberg er kendt af mange Børn og Voksne i alle Bydele. Frøken Liisberg har paa Østerbro i 10 Aar haft privat Sal, som for nylig er blevet nedlagt. Nu underviser Oda Liisberg overalt i lejede Lokaler, og hun har stor Tilslutning af Børn, Ungdom og Ægtepar. Sæsonen 1936 bliver den 17. Sæson. Instituttet har faaet et godt og kendt Navn, saa O. Liisberg kan være stolt over det gode Resultat, hun

har opnaaet. Instituttet er Medlem af Danseringen. Saa snart Sæsonen er sluttet, rejser Frøken Liisberg paa Studierejse til London. — — —

Østerbros Lysbade- og Massageklinik, Østerbrogade 1, indehaves af Sygeplejerske E. Henckel Larsen. I den fuldt ud moderne Klinik kan Patienterne efter Behandlingen faa Styrtebad og Hvile, inden de forlader Klinikken. Der bliver kun benyttet anerkendte og stemplede Finsenslamper, og Lægerne kan selv kontrollere Sygdommens Forløb. — — —



Interiør fra Østerbros Lysbade- og Massageklinik.

British Motors A/S, Østerbrogade 2 A, blev stiftet i 1930. Firmaet repræsenterer Personvognsfabrikkerne Humber, Hillman, Talbot og Sunbeam samt Lastvognsfabrikkerne Commer og Karrier. Firmaet har et hypermoderne Værksted udstyret med alle tekniske Hjælpe midler. Her i København er oprettet flere Service-Stationer, og hele Landet over — med Hovedforhandlere i Odense, Aalborg, Aarhus og Vejle — forefindes Service-Bekvemmeligheder for Firmaets Kunder.



British Motors A/S, Østerbrogade 2 A.

Selskabet beskæftiger ca. 25—30 Mand. — — —

Paa et af Københavns smukkeste Strøg, Østerbrogades Begyndelse, mellem Østbanegaarden og Søerne, ligger paa den østre Side, op mod Garnisons Kirkegaard, A/S Autoropa's Bygning, kendt under Navnet Motorpalæet. Der knytter sig et helt lille Stykke Trafikhistorie til dette Sted. I Cyklernes Barndom var det her Cyklisternes Nestor, Cornelius Steffensen, havde sin dengang berømte Cykleskole.



Eksterior fra A/S Autoropa.

Motorpalæets Indehavere, A/S Autoropa, et af de førende Firmaer indenfor Motorbranchen, Enerepræsentanter for de fornemme tyske Mercedes-Benz, de engelske Standard og de franske Renault Automobileer samt de kendte Motorcyklemærker Norton, A. J. S., Matchless, Calthorpe, F. N. Stevens og T. W. N., har moder-



Interior fra A/S Autoropa.

niseret og forskønnet Bygningen, som nu fremtræder med store, lyse Udstillingsvinduer og en lang, lav Facade, holdt i smukke, lyse Farver under de gamle, ærverdige Allétræer. — — —

Direktør Harald Simonsen, en af Københavns mest omtalte For-



„Lille Amalienborg“, Østerbrogade 28, Harald Simonsens Kontorer og Privatbolig.



„Vodroffsborg“ ved Gl. Kongevej.

retningsmænd, har som Bygherre i stor Stil gjort en betydelig Indsats til For-skønnelse af Byen og dens Omegn. I sin Byggevirk-somhed har Harald Simon-sen søgt at gennemføre højeste Standard, og alle hans Ejendomme er for-synede med Elevatorer, mo-derne Sanitetsudstyr etc. Her skal nævnes: „Vodroffs-borg“ ved Gl. Kongevej, „Lindevangsgaarden“ ved Lindevangsparken, Ejen-dommen Gustav Adolfsgade 3—5 og „Ulfsgaard“ og „Svanemøllegaarden“ paa Strandvejen. De her nævnte

Bebyggelser har delvis bevirket en fuldkommen Ændring af de paa-gældende Steders Karakter. Størst er vel nok Forandringen af Svane-møllekvarteret, der, da Harald Simonsen paabegyndte Arbejdet, hen-laa i et Vildnis. Nu er Arealerne bebyggede med fire store repræsenta-tive Ejendomme ud imod Strandvejen, og paa Bagarealerne ligger langs det nyanlagte Vejnet en Samling smukke Villaer og Rækkehuse. Den største af Harald Simonsens Bebyggelser, Komplekset „Hostrups Have“, vil blive nærmere omtalt og afbildet, naar det staar færdigt. Af Epoker i Trælatafdelingens Historie kan nævnes Refanut'en, den

mægtige Tømmer-flaade, der blev bugseret fra Fin-land til Danmark. (Se S. 570). I Teglværksafdelingen har et enkelt Aars Levering andraget et saa stort An-tal Sten, at de lagt i Forlængelse af hinanden vilderække fra København til det sydlige Afri-ka. — — —



„Lindevangsgaard“ ved Lindevangsparken.

Det kendte Konditori Aux petits fours, Østerbrogade 52, blev startet i 1897 af den nuværende Eneindehavers Fader L. Jacobsen.

Sønnen E. H. Jacobsen, der er Kaptajnløjtnant i Hæren, overtog Forretningen efter Moderens Død i 1932. I 1926 fik Forretningen Prædikattet kgl. Hofleverandør.

Forretningen, der hele sin Levetid har ligget paa det nuværende Sted paa Østerbrogade, er fornylig blevet moderniseret. Virksom-



Eksteriør fra Aux petits fours.



Interiør fra Aux petits fours.



Interiør fra Aux petits fours.

heden beskæftiger i Sæsonen op til 30 Mennesker og har en fast Kundekreds over hele København, saavel som i Provins og Udland.

Hosstaaende ses et Eksteriør og nogle In-

teriører — Butikken og Serveringssalonen — fra Konditoriet. — — —

Restaurant „Premier“, Østerbrogade 52, blev etableret omkring Aar 1900. Den nuværende

Ejer, Carl Christiansen, som har haft Restauranten i 12 Aar, lægger Vægt paa at drive den som en 1. Kl. Familienrestaurant. C. Christiansen er udlært Kok paa den kgl. Skydebane og har været ansat paa nogle af de mest kendte Restauranter, blandt andet Skodsborg Søbad, tidligere Wivel, og i Udlandet, bl. a. i Berlin, Hamborg og Riga. — — —



Interiør fra Restaurant „Premier“.

Mode-Palæet, Brødrene S. & P. Petersen, Østerbrogade 62, er

ikke noget nyt Firma. Det grundlagdes allerede i 1896 af Brødrene S. & P. Petersen, men undergik i 1930 en saadan Forandring og Udvidelse, at det med eet blev regnet blandt Byens Stormagasiner med 1. Kl.s Kjøler og Konfektion af eget Fabrikat som Speciale.

Virksomhedens store Systuer er beliggende i Palæets tredje og fjerde Etage. Anden Etage er optaget af en gros Ekspedition, Stoflager og Kontorer,



Mode-Palæets Ejendom.

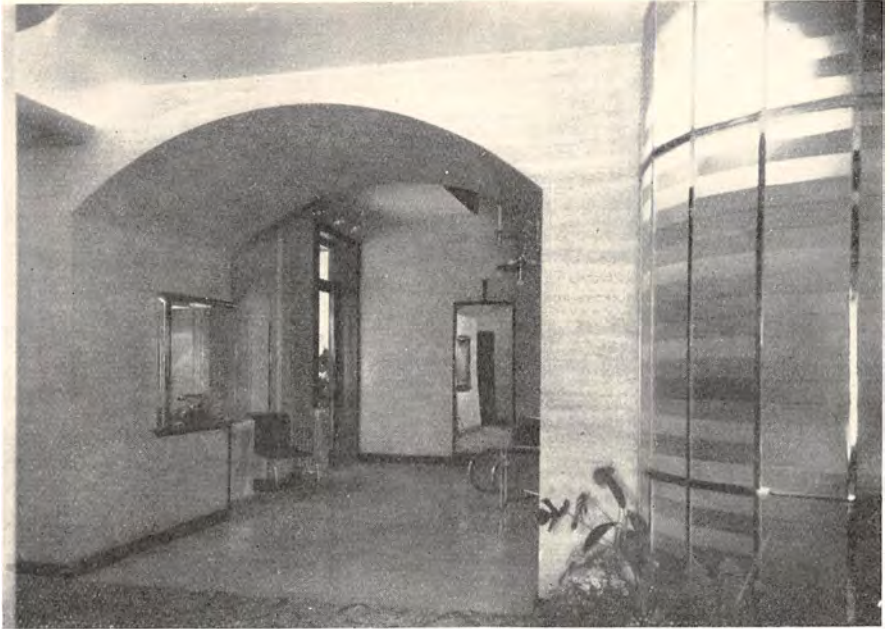

Interiør fra Mode-Palæet.

første Etage af en detail Afdeling for Kjoler og Stuen af en detail Afdeling for Dame Konfektion, medens Kælderetagen er indrettet til Garderobe for ca. 300 Medarbejdere.

Den daglige Ledelse af Virksomheden forestaas af Direktør Aage Petersen og Firmaets Indehaver er Niels Rokkjær. — — —



En af Systuernerne.

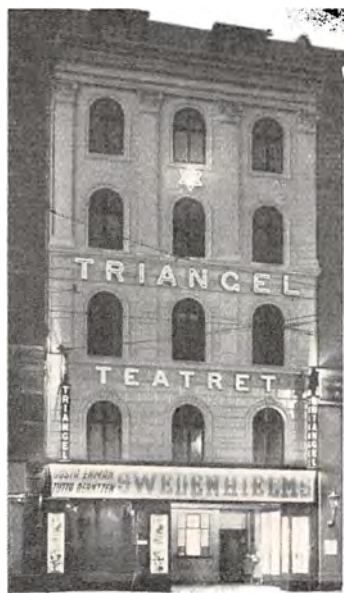

Triangel Teatret.

Triangel Teatret, Østerbrogade 70, der er et af Københavns smukkeste Film-Teatre, blev aabnet i 1926. Arkitekt var Viggo Jacobsen.

Bevillingshaver og Direktør er Ingvar Jørgensen, der havde sit første Teater, som blev aabnet for ca. 30 Aar siden, i Esbjerg, et af Datidens fornemste Biografteatre.

Han har senere haft flere Teatre i Provinsen, ligesom han ogsaa selv har optaget flere danske Film i Stumfilmens Tid.

Ingvar Jørgensen er saaledes en af Filmens første Pionerer herhjemme.

Triangel Teatret har 800 Pladser og beskæftiger 16 Mennesker.

Tonefilm-Anlægget er det danske „Bofa“, der er leveret af det kendte

Radiofirma Bang & Olufsen, Struer. — — —

Café Odin, Østerbrogade 72, blev grundlagt i 1894. Restaurationen er beliggende lige over for Triangeln og er meget besøgt af Stamgæster indenfor alle Samfundskredse.

Restaurantens Specialitet er Cabaret til meget billige Priser. Den nuværende Indehaver, Helmer F. Helmersen,



Café „Odin“.

overtog Forretningen i 1913 og er selv Ejer af Ejendommen. Der beskæftiges 20 Personer i Forretningen, og H. F. Helmersen har selv den daglige Ledelse. — — —

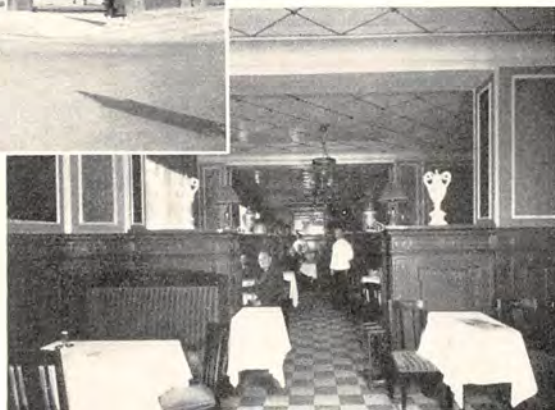

Interiør fra Café & Restaurant „Odin“.

Installatør Dahl-Jensen, Trianglen 4, begyndte sin Forretning i 1918. Dahl-Jensen er især interesseret i Lysekroner og har gjort et stort Arbejde for at faa nye Modeller frem og forbedre Smagen paa dette specielle Omraade.



Eksterior fra Installatør Dahl-Jensen.

Forretningen er den største i Branchen paa Østerbro; den har Filial paa Nørrebrogade 206. — — —

Steensen & Varming, raadgivende Ingeniører, Trianglen 4, er et ungt Ingeniørfirma, der, til Trods for at det kun har bestaaet ca. 2 Aar, allerede har faaet nogle Opgaver af betydelig Størrelse. Blandt andet kan nævnes „Det nye Universitetsbibliotek“ under Opførelse paa Hjørnet af Tagensvej og Nørre Allé. Biblioteketets Bog-Magasin bliver ca. 14 Etager (kun 10 Etager opføres nu, de 4 senere). Af andre Bygninger kan nævnes Udvidelsen af Professor Niels Bohr's Institut for teoretisk Fysik paa Blegdamsvej.

N. R. Steensen er Kandidat fra 1927, J. Varming fra 1931. — — —



Det nye Universitetsbibliotek paa Hjør. af Tagensvej og Nørre Allé.



Eksterior fra Ferd. Lørup & Søn.

Firmaet Ferd. H. Lørup & Søn, Trianglen 5, blev grundlagt i 1879 af F. H. Lørup og G. Holst med Firmanavn Lørup & Holst. I 1882 udtraadte G. Holst af Firmaet, og Forretningen fortsattes af F. H.

Lørup, nu under Firmanavnet Ferd. H. Lørup. I 1920 overtog Sønnen, Knud Lørup, Forretningen, og Firmanavnet ændredes til Ferd. H. Lørup & Søn. Forretningen omfatter Isenkram, Værktøj og Køkkenudstyr samt Glas og Porcelæn. Firmaet har siden Grundlæggelsen haft Lokaler i Ejendommen Trianglen 5, som købtes i 1885. — — —

Helga Knudsens Damekonfektionsforretning, Østerbrogade 80, blev etableret ca. 1902, og har tilhørt Helga Knudsen siden 1912. Forretningens Speciale er Over-

tøj, hvoraf der er et stort Udvalg. Helga Knudsen har drevet sin Forretning i den gamle Forretningssaand, der betyder gode, solide Ting. Dette har skabt en stor fast Kundekreds, der har gjort Forretningen kendt over hele Østerbro. Forretningens Motto er: Kundernes Tilfredshed. — — —



Eksterior fra Helga Knudsen.

Firmaet F. Malmqvist & Søn, Østerbrogade 84, er stiftet af Skomagermester Fr. Malmqvist i Skive i 1860. Da Krigen 1864 udbrød,



Wilhelm Malmqvist.



Virksomheden set fra Gaardsiden.

flyttede han til København. I 1867 fik han en lille Butik paa Blegdamsvej, og i 1887 traadte Sønnen Wilhelm Malmqvist ind i Firmaet, som nu blev F. Malmqvist & Søn. Efter forskellige Udvidelser flyttede Forretningen i 1902 til sin nuværende Bopæl. Firmaet har Kunder overalt i Danmark, og dets Speciale, vanskelige Fødder, er et Felt, som i de senere Aar har faaet stor Betydning. I 1895 erhvervede Firmaet i en kollektiv Udstilling i Køløn Guldmedaille. V. Malmqvist har forskellige Tillidshverv, bl. a. Viceoldemand i Skomagerlauget og Redaktør af Dansk Skomagertidende. Firmaet er omdannet til A/S i 1930 med Wilhelm Malmqvist som Direktør. — — —

Danseinstituttet Tastum-P., Østerbrogade 53, blev grundlagt i 1930 af Fru Ellen Finn-Jensen, f. Tastum-Petersen, og S. Finn-Jensen.

De underviser begge selv paa alle Hold uden nogen Assistentter.

Instituttet bliver Aar for Aar besøgt af flere og flere Elever, navnlig af det Publikum, der foruden en prima Undervisning, sætter Pris paa første Klasses elegante Lokaler.

Ellen Finn-Jensen tog i 1930 Eksamen i Svømning, Gymnastik og Dans fra det gamle anerkendte Paul Petersens Institut. Senere tog hun DanseRingens Eksamen i moderne Dans, og har undervist saavel selvstændigt som i Københavns største Gymnastikforeninger, for Eksempel i Københavns Gymnastikforening og Dansk Kvinde Gymnastikforening.

S. Finn-Jensen har danset siden sit femte Aar, først hos Poul Huld og derefter hos Fru Jossie Bech, hvor han har faaet hele sin Uddannelse. S. Finn-Jensen har ligesom Fru Ellen Finn-Jensen taget



E. og S. Finn-Jensen, Danseinstruktører.



Ellen Finn-Jensen, Gymnastik- og Danselærerinde.

Danse-Ringens Eksamen. Instituttet begynder nu sin 6. Sæson. — — —

Ingeniør- og Entreprenørfirmaet Wright, Thomsen & Kier, Trondhjemsplads 3, er et af vore mest kendte Ingeniørfirmaer. Dets Indehavere er: Ingeniørerne, cand. polyt. H. K. Wright, cand. polyt. T. K. Thomsen og cand. polyt. O. Kier. Firmaet blev startet i 1918 under Navnet „Wright & Thomsen“. I 1919 optoges Entreprenør Larsen, Nørresundby, som

Kompagnon, og Firmanavnet ændredes til „Wright, Thomsen & Larsen“. I 1923 udttraadte Entreprenør Larsen og i Stedet optoges Ingeniør Kier, samtidig med at Firmanavnet blev ændret til „Wright, Thomsen & Kier“. Firmaet udviklede sig meget hurtigt og udførte snart Arbejder i de fleste Egne af Landet. Det blev derfor i 1928 besluttet at oprette et Kontor i Aarhus, der siden har været ledet af Ingeniør Kier, og i 1930 oprettedes Kon-

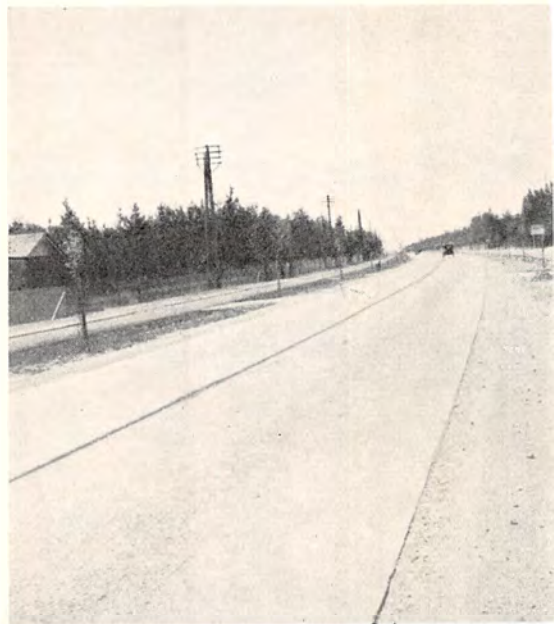

Køge Strandvej.

toret i København under Ledelse af Ingeniør Thomsen. Det er en lang Række vidt forskellige Arbejder, Firmaet har udført i Aarenes Løb, og vi kan kun nævne nogle faa af dem: Dæmninger, Broer og Vejanlæg ved Ans og Tange for Gudenaacentralen, Dobbeltsporet fra Hasselager til Skanderborg, Skanderborg Stations Udvidelse og Horsens Stations Flytning, endvidere Broer, Pakhuse, Fabriksbygninger o. lign. Samtidig har Firmaet udført en Del store Mergelarbejder i Jylland, og i Store Vildmose er der siden 1924 udført Kultiveringsarbejder og Vejanlæg. Ogsaa paa



Betoncyklesti ved Vordingborg.

Vejbygningsomraadet er Firmaet anerkendt som førende herhjemme. De fleste af vore Cementbeton- og Asfaltbeton-Veje er udført af „Wright, Thomsen & Kier“.



Knippelsbro, Fangedæmning.

Af større Arbejder udfører Firmaet for Tiden Knippelsbro i København og Ringgadebroen i Aarhus samt forskellige Fabriksbygninger af Jernbeton. Firmaet udfører ogsaa Arbejder i Udlandet. I 1928—

1931 byggedes f. Eks. Overbygninger til 250 km Jernbane i Lilleasien for den tyrkiske Regering. Endvidere er udført Vej- og Broarbejder i Finland, hvor der for Tiden arbejdes med store Havneanlæg i Åbo og Mäntyluoto. I Tidernes Løb har Firmaet startet forskellige Datterselskaber, som tager sig af Specialopgaver, der er beslægtet med Ingeniør- og Entreprenørvirksomhed. Ingeniør Thomsen er Næstformand i Entreprenørforeningen og Medlem af Arbejdsgiverforeningens Hovedbestyrelse og Forretningsudvalg. Ingeniørerne Wright & Kier har tidligere arbejdet i Udlandet. —



Richardts Dessertfabrik.



V. Iversen,
Trælastgrosserer.

V. Iversen, Kastelvej 19, begyndte sin Virksomhed i 1924. Firmaet arbejder udelukkende med Trælast en gros og omfatter isærlig Grad Import pr. Skib og Bane af nord-svenske Varer, Kalmarsundvarer og Halmstad-tømmer direkte fra Produktionsstederne til Modtagelsespladserne rundt om i Danmark.

V. Iversen er Medstifter af Foreningen af københavnske Trælastgrossister og Medlem af Bestyrelsen for denne Forening, og har i gentagne Perioder været Bestyrelsesmedlem i Grossistsammenslutningen af 1930, og ligeledes Medlem af Grosserer-Societetets Repræsentantskab. — — —

I Rosenvængets Allé 4 ligger Frisør Johs. K. Assings elegante Dame- og Herresaloner, hvis særprægede Udseende Arkitekt, Professor Rosen har en stor Andel i. Under den store Opgang indenfor Frisørfaget, i den Periode, hvor Damerne lod Haa-ret klippe, oprettede Frisør Assing med dette Speciale for Øje sin Salon. Personalet bestod da af 8 Mennesker, men er i Aarenes Løb steget til 12—14, hvilket skyldes saavel Dame-som Herreafdelingens stadige Vækst. For 5—6 Aar siden startede Assing en Skønhedspleje-afdeling med de verdenskendte „Marinello“ Præparater; en Specialist forestaar denne Afdeling. Assings Frisørsalon hører til de førende her i Byen og har en stor fast Kundekreds. Hos Frisør Assing findes Ekspertter til alt, og K. Assing foretager selv alle Klipninger og er meget anerkendt paa dette Omraade, som han har drevet sin Forretning op paa. — — —



Johs. K. Assing.



Frisør Assings Personale og Damefrisørsalon.



Drejerafdeling med moderne Drejbænk.

Søren Niensens Maskinfabrik A/S, Nordre Frihavnsgade 24, blev grundlagt i 1910 af Fabrikant Søren Nielsen, der udeluk-



Hørleafdeling.

kende fremstillede Værktøjsmaskiner. I 1934 blev Fabrikken omdannet til A/S med Direktør S. W. Krogh som Formand og Arne

Johannesen som Leder. Den maa betegnes som Specialfabrik, idet den fremstiller Blikbearbejdningsmaskiner, som vi her i Landet tidligere maatte importere. Fabrikken beskæftiger nu ca. 40 Mennesker. — — —

Københavns Buddingpulverfabrik, Gl. Kalkbrænderivej 8, blev grundlagt i 1922 af nuværende Indehaver H. E. Mencke. Fra en meget beskednen Begyndelse med en Omsætning paa ca. 20,000 Kr. er Fabrikken vokset til en Omsætning paa ca. 200,000 Kr. og beskæftiger nu et fast Personale paa 12 Personer og i Sæsonen med løse Arbejdere og Repræsentanter ca. 40 Personer. Firmaets Specialiteter er: Ideal Jævning, Favorit Buddingpulver, K.B. Bagepulver og Krydderier. Til Efteraaret 1936 paabegyndes Bygning af egen Fabriksbygning paa Kong Georgsvej 57. Af danske Landbrugsprodukter har Fabrikken i 1935 anvendt blandt andet ca. 98,000 Kilo dansk Kartoffelmel. — — —



*H. E. Mencke,
Grosserer.*

Firmaet Ditz Peschardt, Løgstørgade 33, blev grundlagt i 1891 af Ditz Peschardt. D. Peschardt er uddannet ved Handelen i Hobro og senere i Skotland. I 1891 kom han til København, og efter at have løst Grossererborgerskab, startede han en Smøreksporth- og Importforretning, og handlede i Særdeleshed med Bagere og Konditorier,



*Ditz Peschardt,
Vicekonsul, Grosserer.*

men i 1909 startede han saa sit nuværende Firma med Fabrikation af Marcipan- og Makronmasse. Firmaet er en Fabrikationsvirksomhed, som fremstiller et Produkt, der anvendes til videre Forarbejdning hos Bagere og Konditorer. Virksomheden be-



*Edgar Ditz Peschardt,
Fabrikant.*

skæftiger ca. 25 Mennesker og har Forhandlere og Forbrugere over hele Landet. Sønnen Edgar Ditz Peschardt, der efter Faderens Død i 1936 er Eneindehaver af Firmaet, fik sin Uddannelse paa forskellige københavnske Handelskontorer og i Californien.

Ved sin Hjemkomst blev han ansat som Fuldmægtig i sin Faders Forretning, og i 1926 blev han optaget som Medindehaver, samtidig med at Firmaet ændrede sit



Interiør fra Fabrikken.

Navn til det nuværende „Ditz Peschardt & Søn“. — — —

Firmaet Hans Just i Aarhusgade 88 blev grundlagt i 1867 af Grosserer Hans Just, der overtog Enerepræsentationen for en Del udenlandske Firmaer i Vin og Spirituosa, deriblandt „Bouchard Père & Fils“ i Beaune, Jules Duret & Co.“ i Jarnac og et Par Aar senere „Jas. Hennessy & Co.“ i Cognac og „The Distillers Agency Ltd.“ i Edinburgh, hvilke Firmaer stadig repræsenteres af Hans Just, og det lykkedes hurtigt i meget stort Omfang at indføre de paagældende Firmaers Mærker her i Landet. I 1884 var Hans Just med til at grundlægge Spritfabrikken „Fortuna“ og opkøbte i den Anledning de store Arealer, hvor nu Aarhusgade og Strandboulevarden mødes — Arealer, der den Gang laa langt udenfor Byen. Efter at Kvarteret havde antaget bymæssig Karakter, opførte Firmaet



*Hans Just,
Grundlæggeren.*

*J. C. Just.*

Hans Just i 1917 den store Pakhus- og Administrationsbygning, der med sine 10 Etager er Byens næsthøjeste Bygning. I 1899 indtraadte Sønnen, Poul Just, i Firmaet og blev optaget som Kompagnon i 1906, og da Stifteren i 1912 afgik ved Døden, optog Grosse-

*Poul Just.*

rer Poul Just Broderen, Jens Carl Just, som Kompagnon. I de følgende Aar udvidede Firmaet stadig; saaledes byggedes et Pakhus i Frihavnen i 1915, og i 1916 købte Firmaet den gamle historiske Grynmølle paa Christianshavn. Endelig opførtes i 1920 det store moderne Garageanlæg i Aarhusgade 108 med 42 Garager og et stort Tankanlæg. Yderligere havde Firmaet overtaget flere udenlandske Repræsentationer, samtidig med at „Hans Justs Magasiner“, „Lastbilkompagniet“ og Speditionsafdelingen stadig fik større Beskæftigelse.

Firmaet havde paa et givet Tidspunkt paa sine Lagre 6000 Fustager Vin og desuden Rom til et Beløb af 1,300,000 Kr. — — —

*Hans Just's Magasiner, Aarhusgade 88.*



Eksteriør fra Goodyear.

The Goodyear Tire & Rubber Company A/S, Aarhusgade 88, blev stiftet i 1925 med en Aktiekapital paa 1 Million Kr., og har som Leder Direktør Thure Melander. Firmaet er et selvstændigt Datterselskab af den Virksomhed af samme Navn, som i 1898 blev startet i Staten Ohio i U. S. A., og som er en verdensomspændende Organisation med Fabrikker i England, Canada, U. S. A., Argentina, Australien og paa Java. Det danske Firmas Formaal er Import og en gros Forhandling af de Produkter, som fremstilles i disse Fabrikker, nemlig Autogummi, Gummihæle og Saaler, Drivremme, tekniske Gummislanger

og iøvrigt en lang Række af Artikler, saasom Gummigulve, Trykduge og Valser o. m. a. Foruden nævnte Varer fremstiller Goodyear siden 1911 styrbare Luftskebe og Balloner. Produktionen har i det forløbne Tidsrum været over 100 Passagerluftskebe og over 1000 Balloner. Goodyear Dækket, der allerede før 1925 indtog og uafbrudt siden har indtaget en ubestridt Førerstilling paa det danske Marked, støtter sin Popularitet paa to Verdenspatenter: det skridsikre Slidbanemønster og Supertwistlærredet.

Goodyears særprægede Reklame har fra Tid til anden sat sig Spor rundt om i Landet. Sidst ved den her afbildede, kunstnerisk udførte Gavlmaling overfor Forums Hovedindgang i Rosenørnsallé. — — —



Goodyears Reklamegavl i Rosenørnsallé (th. ses Forum).

Firmaet Helweg Mikelsen & Co., Aarhusgade 88, blev grundlagt i 1918 under meget beskedne Forhold, men er nu naaet saa vidt, at man kan skaffe Beskæftigelse til ca. 50 Mennesker. Firmaet fremstiller elektriske Maaleinstrumenter af højst forskellig Art og til højst forskellig Brug, og der bliver stadig taget nye Omraader op. Blandt de mange forskellige, meget



Juster-Laboratorium.

interessante Instrumenter kan nævnes Specialinstrumenter til Brug ved automatiske Temperatur-Reguleringer, endvidere Instrumenter til Maaling af Lysstyrke og Temperatur.



Tegnestue.

Firmaet har stadig store Ordre til Landets største Institutioner og Virksomheder, bl. a. til Radiofonistationerne i Herstedvester og Kalund-

borg, endvidere til den elektriske Nærtrafik, til diesel-elektriske Lokomotiver o. m. a. Et særligt Speciale har Firmaet ogsaa udviklet i Radio-prøveapparater saavel til Laboratorier som til Servicearbejde ved Undersøgelse af Radiomodtagere hos Lytterne. I de senere Aar har Firmaet optaget Eksport af dets Fabrikata. Virksomheden er den eneste herhjemme, der udelukkende beskæftiger sig med elektriske Maaleinstrumenter. For ca. 8 Aar si-



Kontor- og Udstillingslokale.

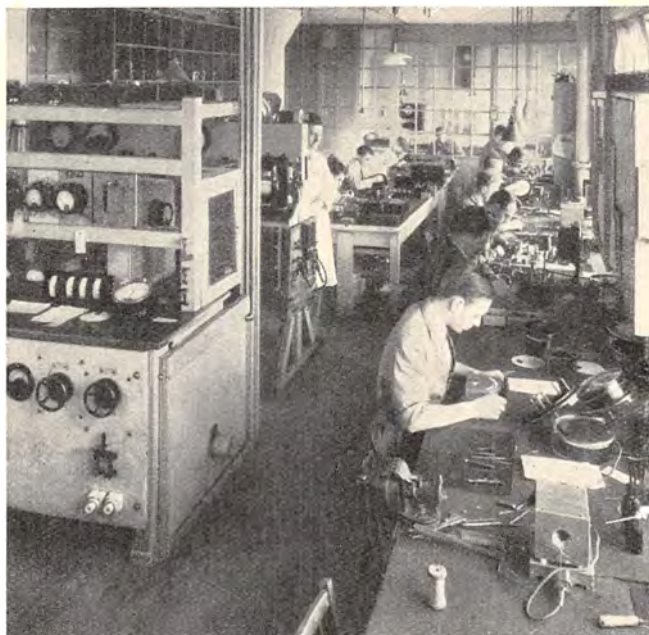

Monterings- og Reparationssal.

den overtog Firmaet Helweg Mikkelsen & Co. Firmaet Andersen & Meyer's Afdeling for elektriske Maale-Instrumenter.

Ingeniør Helweg Mikkelsen, der er født 1885 i Odense, tog Ingeniøreksamen i Tyskland, hvorefter han i en Aarrække opholdt sig i Nordamerika og var ansat i de mest betydelige elek-

triske Virksomheder og høstede her sine praktiske Erfaringer indenfor Specialet: Elektriske Maaleinstrumenter. — — —

Firmaet Vald. Bald blev grundlagt i 1899 i Lille Strandstræde af Vald. Bald. I 1917 flyttede Firmaet til Randersgade 9—11 og endelig i 1936 til Ny Toldbodgade 53.

. Vald. Bald byggede flere offentlige Bygninger, blandt andet Det kongelige Bibliotek (se Side 167), Serum Laboratoriet paa Bülowvej og flere af Landbohøjskolens Bygninger.

I 1921 afgik Vald. Bald ved Døden, og Broderen Frederik, der i flere Aar havde ledet Arbejdet som Konduktør, videreførte Firmaet.

Under Frederik Bald har Firmaet stadig opført større Arbejder, saasom Islevbro Vandværks Bygning og en Del Ny-



Simions Kirken.

og Ombygninger ved de Forenede Bryggerier.

Firmaet har tillige udført talrige Ombygninger af gamle kendte Ejendomme, blandt andet Alderstrøst paa Nørrebro-gade.

Endv. Ombygningen af det gamle Marinehospital i Prinsessegade til Aandsvageanstalt, samt Hofbager Olsens Ejendom paa Hjørnet af Rosenvængets Allé. Desuden en Del større og mindre Villaer



Villa, Helleruplunds Allé.

og Palæer — for Eksempel Hagemanns Palæ i Grønningen og Sehestedt Juel's Palæ — samt Hellerups ny Posthus o. m. a.

Før Vald. Bald begyndte sin Virksomhed i København opførte han sammen med Faderen F. A. Bald, der var Tømmermester, Spedalske Ho-



Tuborg Bryggeriers Hovedkontor.

spital og Islands Bank i Reykjavik og forskellige andre Bygninger paa Island og Færøerne, deriblandt det franske Hospital.

I Øjeblikket arbejder Firmaet paa Opførelse af Værkstedbygninger paa Tuborg, samt en Betonhvælving over Svalebækkeanlægget paa Tuborgs Fabrikker. Hertil kommer yderligere forskellige Om- og Nybygninger af Beboelsejendomme. — — —



Tuborg Bryggeriers Aftapningsanstalt.



Vigerslevvej 50 A & B.

og Smallegade 13. Murermester Otto Hansen opførte endvidere for

Otto Hansen begyndte i 1920 som selvstændig Murermester og byggede i Begyndelsen Villaer i København og Omegn, særlig i Kvarteret omkring Dalgas Boulevard. Senere specialiserede Otto Hansen sig i Ombygning og Modernisering af ældre Ejendomme, blandt andet Ejendommene Gasværksvej 14



Rækkehuse, Peder Bangsvej | Aalholmsvej.

egen Regning en hel Del Forretningsejendomme med senere Salg for Øje, for Eksempel Nordre Fasanvej 45, Nylandsvej 65, Friederichsens gamle Skole paa Kalkbrænderivej, der blev ombygget og indrettet til en fuldt moderne Ejendom med 5 store Lejligheder; endelig kan nævnes Ejendommen Strandvejen 6, hvor der blev indrettet en Restaurant. Ialt har Murermester Otto Hansen bygget et halvt Hundrede Villaer og en Del større og mindre Ejendomme, og



Smallegade 13.

har ved sit solide Arbejde skaffet sig en Kundekreds af Betydning.

I 1935 købte Otto Hansen Greve Brochenhuus-Schachs gamle Ejendom „Folehavehøj“ i Vedbæk og skabte her ved en gennemført indvendig Modernisering et 1. Klasses Hel-aarspensionat.

Murermester Otto Hansens Speciale, maa siges

at være Ombygning og Modernisering efter egne Ideer. — — —

Firmaet E. Hansen & Johs. Jacobsen, Træ- og Finérhandel, Randersgade 27, er stiftet i 1926 paa Kalkbrænderivej 27 med E. Hansen og Johs. Jacobsen som eneste ansvarlige Indehavere. Begge er uddannede indenfor denne Branche. Firmaet beskæftiger sig med Import og Handel af oversøiske haarde Træsorter, saasom Egetræ, Mahognitræ, Teak, Whitewood, mange forskellige eksotiske Finéer samt Krydsfinér, Møbelpalader og endvidere danske Skoveffekter. Der sælges til Snedkere, Møbelfabrikker, Skibsværfter samt flere forskellige baade private og kommunale Virksomheder Landet over. I Løbet af de ca. 10 Aar, Firmaet har eksisteret, er det lykkedes Indehaverne at drive det



Nylandsvej 65/Ndr. Fasanvej 45.



E. Hansen & Johs. Jacobsen.



E. Hansen & Johs. Jacobsen, Randersgade 27.

frem til en betydende Position indenfor Branchen.

Firmaet er Medlem af Dansk Træhandlerforening. — — —



*Georg E. Mathiesen,
Generalkonsul.*

I 1903 begyndte Georg E. Mathiasen sin Maskinfabrik og Ingeniørforretning paa Frederiksberg. Efter en Del Udvidelser købtes i 1916 en Grund i Øresundsgade 10—12—14, hvor den nuværende Fabrik blev opført, og hvor der i Dag beskæftiges ca. 200 Mand. Desuden er 200 Mand beskæftiget paa andre Virksomheder med Fabrikation af Halvfabrikata til GEM Maskiner. I de senere Aar har især Regeringsordrer beskæftiget Firmaet: Leverancer af Vaskeri-, Desinfektions- og Køkkenanlæg til Hospitaler, Militæretablissementer m. m. Maskinerne eksporteres Verden over og er indført i 34 Lande. — — —

P. Rønning & Gjerløff A/S, Øresundsgade 26—28, blev grundlagt i 1866 af cand. pharm. P. Rønning. I 1895 indtraadte Emil Gjerløff i Firmaet. Foruden Blækfabrikation optoges der efterhaanden andre Fabrikationer saasom: Kontor-Gummi, Kontor- & Foto-Pasta, Stempelfarve m. m.

I 1912 grundlagdes en Filialfabrik i Helsingborg i Sverige, og Firmaet beskæftiger nu. ca. 70 Mennesker.

Cand. pharm. P. Rønning trak sig allerede i 1897 ud af Firmaet, og Konsul Emil Gjerløff fortsatte Firmaet, først som Indehaver og senere som Formand for Bestyrelsen — efter at Firmaet i 1918 var omdannet til et Aktieselskab — indtil sin Død i 1932. Ved Firmaets Omdannelse til Aktieselskab blev Konsul Gjerløffs to Sønner, V. Gjerløff og H. Ove Gjerløff, der var indtraadt i Firmaet i henholdsvis 1911 og 1914, Direktører for Aktieselskabet og har siden ledet dette. Selskabets Virksomhed er i stadig Fremgang.



Den første Fabrik paa Vesterbrogade 80 i 1866.



Del af det nuv. Fabriksanlæg, Øresundsgade 26—28.

Firmaet har deltaget i de senere Aars internationale Udstillinger, saaledes i Barcelona i 1929, hvor det fik „Grand Prix“ og i Bruxelles i 1935, hvor det opnaaede „Æresdiplom“ og „Grand Prix“. — — —

Fælledparken, Københavns største Parkanlæg, er anlagt 1908—14 paa en Del af den tidligere Østerfælled og Blegdams Fælled, der før anvendtes som militær Øvelsesplads, og som Kommunen fik Raadighed over ved Overenskomst med Staten. Projektet er udarbejdet af Ingeniørerne Svend Koch og Nobel i Samarbejde med Landskabsgartner Glæsel. Parken er anlagt med store, aabne Græsflader, der anvendes til Boldspil og Leg, Afholdelse af Møder, Koncerter m. m. Der findes Talerstol og Musiktribune, samt en større Sø og en Soppedam for Børn. Paa Helligdage er den meget



Musiktribunen i Fælledparken.



En varm Sommersondag i Fælledparken.

besøgt og udgør for mange en Erstatning for Omegnens Skove. I nær Tilknytning til Fælledparken, i den nordøstlige Del, ligger Københavns Idrætspark, der i det væsentligste er udført fra 1908—14 efter et Udkast af Stadsingeniør Wright og Afdelingsingeniør O. K. Nobel. Parken rummer forskellige Baner: Fodboldbanen med Boldklubhuset, Banen for kvindelig Idræt (Hockeybanen), Atletikbanen eller „Stadion“ og Tennishallen. En Del er bortlejet til Boldklubben af 1893. I 1926 blev der opført en Bygning mod Østerbrogade; endvidere en monumental Portal med 2 Relief-fer af Billedhugger Axel Poulsen. — — —



Portalen i Stadion.

Med Hensyn til Frimureriets Oprindelse befinder Historieforskningen sig paa meget usikkert Omraade. Nogle paastaar, at Frimureriet er opstaaet i ældgamle Tider, medens andre mener, at Frimureriet — saaledes som det kendes i vor Tid med sin udtalte Broderkærligheds Aand — kun kan være spiret frem af en kristen Jordbund.

Bevægelsen, der er udbredt over hele Jorden, har til Hovedformaal



Frimurerlogen.

Opført af Murermester Jens P. Arnuug efter Tegning af Arkt. Holger Rasmussen.

at virke forædlende paa Menneskene paa en saadan Maade, at det giver sig Udslag i Gerning ved at hjælpe Medmennesker i Nød.

I 1743 stiftedes den første Loge i København og Danmark, „Skt. Martin“, af den russiske Gesandtskabssekretær G. O. von Münisch. Denne Loge blev dog først anerkendt i 1749 af den engelske Storloge, medens den anden Loge i København, „Zorobabel“, allerede var anerkendt i 1745. Efter en frodig Udvikling af Frimureriet vedtoges i 1853 Overgangen til det saakaldte svenske System. I Danmark og paa Island findes nu ialt 22 Loger med ialt 7500 Medlemmer. Den nye Logebygning paa Blegdamsvej indviedes af Kongen i 1927. — — —



*H. F. Ølgaard,
K., D.M. p.p., Direktør.*

Rigshospitalet, Blegdamsvej, er opført fra 1905—10, under Ledelse af kgl. Bygningsinspektør, Arkitekt Martin Borch, medens Ingeniørerne S. Koch og O. K. Nobel har ledet Ingeniørarbejderne. Hospitalet vender Hovedfacaden mod Blegdamsvejen



*Eli Magnussen,
Forstanderinde.*

og omgives paa de tre Sider af Fælledparken. Hospitalet omfatter ca. 40 Bygninger og har Plads til ca. 950 Patienter. Der findes 2 medicinske Afdelinger, 2 kirurgiske, 1 otolaryngologisk, 1 oftalmologisk, 1 dermatologisk og 1 for Børnesygdomme. Rigshospitalets Formaal er dobbelt, for det første som Statens Hospital at modtage Patienter fra hele Riget, for det andet at være Undervisningsanstalt for de lægevidenskabelige Studerende, for Jordemodererelever og Sygeplejerskelever.

Rigshospitalet ejes og drives af Staten; dets Administration ledes af en direkte under Undervisningsministeriet staaende Direktør, der ved sin Side har et Lægeraad, bestaaende af Hospitalets Overlæger. — — —



Rigshospitalet 1936.



Interiør fra Alfred V. Nielsens Lager.

I 1866 startede den forlængst af-døde Smed, Chr. Nielsen, et Værksted paa Blegdamsvej. Denne lille Begyndelse blev efterhaanden til den store Virksomhed, som enhver Smed Landet over paa en eller anden Maade har haft Forbindelse med, nemlig Aktieselskabet Nielsen & Winther. Virksomheden kulminerede i Krigsaarene, hvor Omsætningen et enkelt Aar androg ca. 27 Millioner Kroner. Naar Forholdene imidlertid medførte, at

N. & W. i 1931 maatte standse, er Grunden blandt andet den, at Selskabet overanstrengte sig ved stadige Byggerier og Udvidelser, der medførte Udgifter, som under normale Forhold ikke kunde forrentes endside dækkes.

Det store Komplex er under Likvidationen blevet ombygget og udlejet til mange Virksomheder. Den sidste Funktionær i N. & W., den tidligere Indkøbs- og Kontorchef, Alfred V. Nielsen, grundlagde sit eget Firma med Handel af Maskiner og Værktøj, idet han købte de sidste Rester af Fabrikkenes Varebeholdninger, Specialværktøj, Modeller, Tegninger og Inventar. Firmaet, der stadig er beliggende paa Bleg-

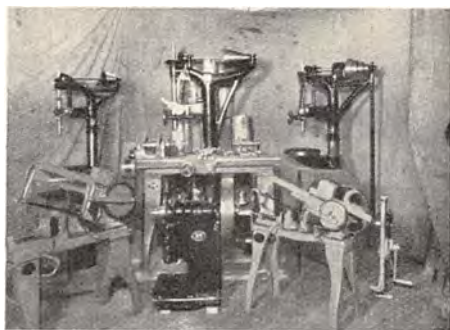

Uddrag af Alfred V. Nielsens Lager.

damsvej 60, beskæftiger nu 12 Mand. — — —

I 1900 begyndte Vilh. Nellemann sin Virksomhed i Randers med Reparationer af Cykler samt mekanisk Arbejde af enhver Art.

Forretningen udvidedes snart til at omfatte Handel med Cykler, og i 1910 optoges Forhandlingen af de tyske „Loreley“ og noget senere af de amerikanske „Nash“ Automobiler. Samtidig startede Vilh. Nellemann en Cykelafdeling i København, og efterhaanden blev



Interiør fra Reparationsværkstedet.

Salget af Automobiler ogsaa optaget af Københavns-Afdelingen. Med det stadigt tiltagende Omfang af Cykleforretningen blev det paakrævet, at Københavns-Afdelingen, som hidtil havde modtaget sine Vareforsyninger fra Randers, kom til at købe ind selv, og da Firmaet Otto Drewsen skulde likvideres, startede Vilh. Nellemann „Aktieselskabet Vilh. Nellemann og Otto Drewsen“, idet han slog de to Forretninger sammen til et Hele og lod denne Afdeling selvstændigt varetage alt vedrørende Cykler. Denne Afdeling har nu til Huse i Løngangsstræde 25 i nye, smukke Lokaler.



Interiør fra Reservevedelselageret.

Automobil-Afdelingen i København varetager Salget og Service af Morris, Nash, Wolseley og M. G. Automobiler paa Sjælland, Lolland-Falster og Bornholm.

Desuden har Firmaet en omfattende Lucas Service Afdeling, der yder Service paa alle engelske Automobiler, der er forsynet med Lucas Start og Tændingsanlæg.

I 1930 flyttedes Automobilafdelingen til Blegdamsvej 60, hvor der er Udstillingslokaler, Lager, Ekspedition og Værksted. Desuden har Firmaet et smukt Udstillingslokale paa Hjørnet af Bredgade og Fredericiagade.

Afdelingen ledes af Vilh. Nellemann's Søn, Sv. Aage Nellemann, og omfatter et Personale paa ca. 100 Mand. For et Par Aar siden oprettede Vilh. Nellemann paa Nygaardsvej 49 en Samlerfabrik, hvor de importerede Nash Automobiler og Morris Lastvogne samles og færdiggøres.

Firmaet Vilh. Nellemann beskæftiger nu i samtlige Afdelinger ialt et Personale paa ca. 200 Mand. — — —



Interiør fra Samlerfabrikken.



*Louis Lundbye, Ingeniør,
cand. polyt., adm. Direktør.*

A/S Nordisk Gasværks Kompagni, Blegdamsvej 62, der bygger Gasværker, specielt Gasværksovne, blev startet i 1912 af Direktør I. P. Hansen. Da denne døde i 1920, overdroges Ledelsen til den nuværende Direktør, Ingeniør L. Lundbye, der siden 1928 tillige er Formand for Selskabets Bestyrelse.

Firmaet har i en Aarrække samarbejdet med det kendte tyske Ovnbyggerfirma Silamit Indugas i Krefeld-Linn., saaledes at det har Ret til at benytte nævnte tyske Firmas Patenter og Konstruktioner for moderne Gasværksovne. Forbruget af ildfaste Silikamaterialer, der ikke fremstilles i

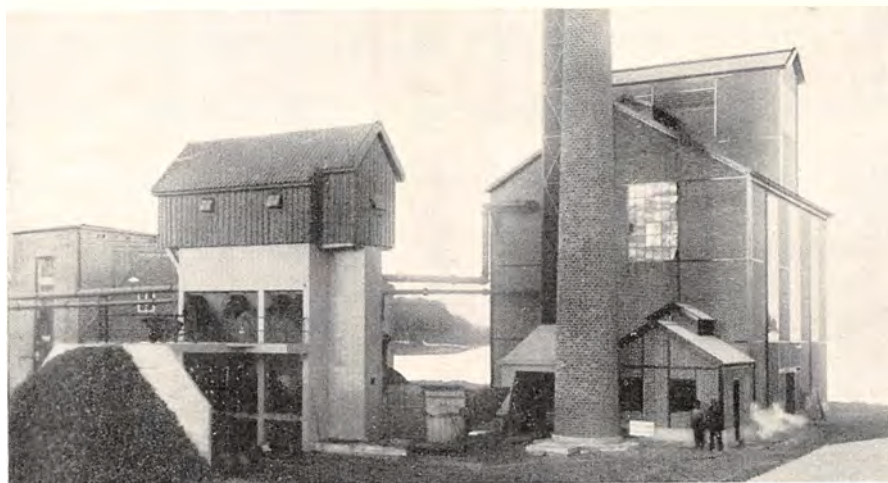

Ovnhus paa Skive nye Gasværk.

Danmark, aftages fra Silamit-Werke, der er kendt som en af Tysklands bedste Specialfabrikker paa dette Omraade, og hvis Afdeling for Ovnbygning er forannævnte Silamit-Indugas. Endvidere samarbejdes med A/S Hasle-Klinker- og Chamottestensfabrik paa Bornholm, der gennem adskillige Aar fremstiller de i Ovnbygningen benyttede ildfaste Chamotte-materialer i de fornødne forskellige Kvaliteter. Firmaet har bygget adskillige Gasværker her i Landet og i Sverrig samt en lang Række Gasværksovne af de forskellige Typer. Firmaet har fornylig afsluttet Bygning af Skive Bys nye Gasværk.



*Vertikal Kammerovn paa
Maribo Gasværk.*

P. W. Hallengreen & Søn A/S, Blegdamsvej 62, Specialfabrik for Gasmaalere af alle Arter og Typer, er grundlagt af Bøssemager, Blikkenslagermester P. W. Hallengreen, der etablerede sig i Stubbe-
købing i 1856.

P. W. Hallengreen begyndte i ca. 1874 at reparere Gasmaalere for Byerne paa Falster og Lolland. I Begyndelsen af 80erne anskaffedes de første Maskiner, og Fremstilling af nye Maalere tog sin Begyndelse. I 90erne traadte den unge Hallengreen ind i Firmaet, og dette, der nu førte Navnet P. W. Hallengreen & Søn, fik et betydeligt Opsving. I 1907 døde den unge Hallengreen, og Faderen solgte da Firmaet til Fabrikant Einer Heegaard, der atter overdrog det i 1916 til den nuværende Leder, Ingeniør L. Lundbye, som omdannede det til et Aktieselskab, i hvis Bestyrelse han er Formand siden 1928. Firmaet har været i stadig Vækst; i 1931 var man saaledes naaet til at beskæftige ca. 80 Arbejdere, og Udviklingen medførte, at Fabrikken ret naturligt blev forflyttet i 1932 til København, hvor den fandt velegnede Lokaler i A/S Nielsen & Winthers Ejendom paa Blegdamsvej. En Del af Virksomheden bibeholdtes dog i den gamle Ejendom i Vestergade i Stubbe-
købing.

Fabrikken har i 1935 haft sin hidtil største Beskæftigelse, nemlig ca. 90 Funktionærer og Arbejdere. — — —

Konditoriet Blegdamsvej 74, som har til Huse i den gamle Haandværkerstiftelse, blev etableret i 1921 af den nuværende Indehaver, Hemming Hansen, og blev i 1927 udvidet og samtidig indrettet til ogsaa at omfatte Servering. Forretningen, som har sin Beliggenhed over for Rigshospitalet og derfor ogsaa er kendt af mange Provinsfolk, har igennem Aarene arbejdet sig frem til et af de førende indenfor Branchen. Fru Karen Hemming Hansen, f. Poulsen, der er sin Mand en trofast Støtte og en dygtig Medhjælp i Forretningen, er kendt fra Bogen „Sønderjydske Rømningsmænd“ som Pigen fra Kamtrup.

Fru Karen Hemming Hansen udførte under Krigen et stort og fare-

fuldt Arbejde ved at hjælpe ca. 200 danske Sønderjyder, som var udtaget til tysk Soldatertjeneste, over den danske Grænse ved Kongeaen. — — —



*Hemming Hansen,
Konditor.*



*Hemming Hansens Konditori,
Blegdamsvej 74.*

*Danalys.*

Dansk Stearinlysfabrik, Blegdamsvej 114, blev grundlagt i 1923 af Fabrikant Martin Fischer. I Begyndelsen blev Hovedvægten lagt paa almindelige Taffellys, Julelys og Cyklelys, som hurtigt vandt almindelig Anerkendelse. Det varede ikke længe, før Fabrikkens Varer blev landskendt under det indregistrerede Varemærke: den syvarmede Lysestage med Ordet: Danalys. Fabrikken optog efterhaanden Salget af forskellige Lysestage og gjorde et stort Pionerarbejde med at genindsføre den smukke Skik med levende Lys til Borddekorationer. Særlig de ægte haandlavede Antiklys og Dekorationslysene med Julemotiver bør fremhæves. Fabrikken frem-

stiller nu Lys i alle Farver, Størrelser og Tykkelser. Hele Landet besørges regelmæssigt af Fabrikkens Rejsende, og der eksporteres Lys til Norge, Sverrig og andre Lande. — — —

Siemens Elektricitets Aktieselskab, Blegdamsvej 124, er et Handlsselskab, hovedsageligt baseret paa Forhandling af Siemens Fabrikata. Det kan føre sin Oprindelse tilbage til 1880'erne, idet Ludwig Lund i 1885 startede et optisk Etablissement, som i Begyndelsen af Halvfemserne under Navnet Ludwig Lunds mekaniske Etablissement overtog Repræsentationen for Firmaet Schuckert & Co. i Nürnberg. I 1903 sammensluttedes de til Siemens & Halske A.-G., Berlin, hørende Stærkstrømsafdelinger og Schuchert & Co., Nürnberg, hvilket medførte Dannelsen af det danske Firma Dansk Aktieselskab Siemens-Schuckert. I 1929 skiftede Firmaet Navn til Siemens Elektricitets Aktieselskab, og siden 1932 har det været ledet af Direktør H. T. Rimestad.

Firmaet, der raader over en meget stor Stab af Specialingeniører paa alle elektriske Omraader, driver ogsaa Installationsforretning og har i Aarenes Løb været med til Bygningen af en stor Del af Landets Elektricitetsværker og Ledningsnet. Endvidere drives her i Byen en Fabrik, hvor der nu fremstilles en Del af de Fabrikata, der tidligere blev indført fra Tyskland. — — —

*Siemens Elektricitets A/S.*

Otto Christensen's Skotøjsfabrik, Ryesgade 106, blev etableret i 1914 af O. Christensen i en Kælder i Asger Ryesgade, men paa Grund af Virksomhedens stadige



Interiør fra Otto Christensens Skotøjsfabrik, Ryesgade 106.

Fremgang har han set sig nødsaget til at flytte flere Gange med Udvidelse for Øje, sidst i 1935, hvor Firmaet flyttede til store og moderne Lokaler i Ryesgade 106. Firmaet fabrikkerer Dame- og Pige-Luksus-Fodtøj.

O. Christensen er uddannet i Branchen i saavel Haand- som Fabriksskomageri. Der beskæftiges 60—70 Mennesker i Firmaet. — — —

Direktør Einar Bryde Nielsen, Skaberen af det landskendte Forsendelsesfirma og Varehus Bulldog, har vist, hvad maalbevidst Arbejde og en stadig Koncentration om at ville frem kan føre til:



Buldog's Ejendom, Ravnsborggade 2.

For blot 15 Aar siden kom den da lige udlærte

Manufaktur-kommis Bryde Nielsen for første Gang til København. Uden anden Lærdom end den, han havde faaet i den lille Landsbyskole i Munkebjergby Sogn, hvor han var født, stod han her uden Bekendtskab af nogen Art. Kun eet stod ham klart, at han her vilde



Bulldogs Caf .

danne sig en Fremtid. Det f rste Trappetrin var en beskeden Stilling som Kommis i en mindre Manufakturforretning, men allerede 2 Aar efter havde han samlet saa meget sammen, at han under smaa Kaar kunde begynde en selvstendig Forretning i Sortedamsgade, hvor han var ene om alt Arbejdet. En omhyggelig og god Behandling af Kunderne gav Forretningen en stadig st rre og st rre Oms tning, saaledes at han snart maatte udvide, hvorfor han flyttede hen f rst i Nr. 9 og senere i Nr. 13. I 1926 paabegyndte han Forsendelsesforretningen, og ved at n vne, at han det f rste Aar udsendte 5000 Kataloger, medens Tal-

let i 1934 androg 1,270,000, har man det bedste Billede af den Fremgang, der i L bet af kun 8 Aar har fundet Sted.

En saadan Oms tningfor gelse har naturligvis medf rt, at stadige Udvidelser har maattet finde Sted; herunder Erhvervelsen af den store Ejendom paa Hjørnet af Ravensborggade og N rrebrogade, der helt optages af Firmaet, hvor 225 Mennesker har deres daglige Besk ftigelse med at ekspedere den 7 Millioner Kroner store Oms tning. Paa et enkelt Omraade er Bryde Nielsen Pioner, idet han er den f rste, der har indf rt Flyvemaskine til s rlig hurtig Ekspedition af Varer. Desuden har han oprettet egen M belfabrik, hvis hele Oms tning selges gennem Bulldog, i Nyk bing Falster.

Foruden de 2 Butikker i Sortedamsgade 9 og 13, samt Forretningen i N rrebrogade, har Direkt r Bryde Nielsen i 1935 oprettet egen Restaurant til sine Kunder.

Direkt r Bryde Nielsen ejer 2 store Gaarde i Nordsj lland, „Sindshvile“ ved Kvistgaard og „Gurreholm“ ved Gurre, som han selv driver. — — —

Firmaet S. Baade & Co., Ravensborggade 19, blev startet i 1930 af Grosserer Finn S. Baade, der — f dt i Arendal i Norge — efter en grundig Handelsuddannelse baade i Norge og i Tyskland, nogle Aar forinden Virksomhedens Start havde bosat sig her i Danmark.

Firmaet fremstiller og forhandler det landskendte Rensemiddel „Protector“, der er kendt af alle Automobilister. Ligeledes fremstiller Firmaet den anerkendte Topsmørreolie „Rex-FSB-Super“. Begge Væskers kemiske Sammensætning er efter ihærdige Forsøg udfundet af Finn S. Baade. Protector betyder et stort Plus med Hensyn til Renholdelsen af Automobile, og Topsmøringsolien giver bl. a. stor Besparelse i Benzinformbruget.

Finn S. Baade døde i 1934 og hans Hustru, der var aktiv Deltager i Virksomheden, fører den videre under teknisk Ledelse af Fabrikant Kjeld Larsen. — —

Peter Hansen, Sortedamsdosseringen 47, grundlagde sin Virksom-



Finn S. Baade,
Grosserer.

hed i 1896 med Snedker- og Tapetsererværksted i Birkegade 4 under beskedne Forhold. Under Direktør Hansen's dygtige Ledelse blomstrede Forretningen op, og Følgen blev, at Firmaet maatte udvide, hvorfor man i 1902 lejede de nuværende Lokaler, for senere, i 1905,



Eksterior fra Peter Hansens Møbelforretning.

at købe Ejendommen. Forretningen beskæftiger sig med Handel og Ombytning af Møbler, og Firmaet har flere Værksteder. I 1933 omdannedes Virksomheden til Aktieselskab med Peter Hansen som Direktør.

Direktør Hansen har ogsaa andre Interesser, blandt andet har han fra 1907 helliget sig den danske Travsport og kørte selv i ti Aar og vandt flere Præmier. Efter at Direktør Hansen er blevet passiv, har han behersket den danske Travbane, og han har i Dag 15 Heste paa Banen. Han er en af de ældste Hesteejere og er Medlem af Dansk Travelskabs Bestyrelse. Danmarks bedste Travhest, „Harrison Dillon“, erhvervedes af Di-



Peter Hansen,
Direktør.



Træner Koster med Travhesten Harrison Dillon.

rektør Hansen i 1925 i U. S. A. Den startede første Gang i 1926, og allerede i 1927 vandt den første Præmie 11 Gange af 14 Løb. Ialt vandt den i Danmark 97,000 Kr. foruden en Mængde Sølvpokaler. Den er nu overgaaet i Avlen. Moderen „Isetta“ var en af Amerikas fineste Følhopper. — — —

L. R. Høy & Sønner's Cigarfabrik, Læssøesgade 14, blev grundlagt i 1866 af L. R. Høy, Medstifter og mangeaarig Formand for Cigar- og Tobaksfabrikanternes Forening af 1875, omfattende alle Landets betydende Fabrikker. L. R. Høy dannede senere den første organiserede solidariske Forening af Cigarfabrikanter i København.

I 1900 optoges to Sønner, Vald. Høy og Martin Høy, i Firmaet, hvis Navn blev ændret til L. R. Høy & Sønner. Samtidig flyttede Virksomheden fra Fiolstræde til egen Fabriksbygning i Læssøesgade 14. I 1903 optoges en tredje Søn, Aage Høy, i Firmaet. I 1916 afgik Vald. Høy ved Døden og i 1918 udtraadte Martin Høy. I 1925 — i en Alder af 87 Aar — udtraadte L. R. Høy af Firmaet, som siden da er videreført af Aage Høy som eneste Indehaver. Aage Høy er Medlem af Bestyrelsen for den faglige Organisation „Sammenslutningen af Arbejdsgivere indenfor Cigarindustrien i Danmark“, Medlem af Bestyrelsen for „Cigar- og Tobaksfabrikantforeningen af 1875“, Formand for den snævrere „Forening af Cigarfabrikanter i København“ samt Medlem af Haandværkerforeningens og Industriforeningens Repræsentantskaber.

I 1925 indtraadte Aage Høy i Firmaet Alex. Rasmussens Cigarfabrik, som han kort efter overtog som Eneindehaver, og som han siden har drevet jævnsides med sit gamle Firma. — — —

O. Jørgensen's Vognmandsforretning, Læssøesgade 22, blev etableret i 1910 med en Hest og en Ladvogn i Krystalgade 9. Flyttede derfra til Fælledvej 4 og senere til Blaagaardsgade 14.

I 1932 købte O. Jørgensen Ejendommen Læssøesgade 22, hvor han byggede et nyt Baghus med Garager og Vognport i Stuen, og Stald paa 1. Sal til 8 Heste.

Forretningen er nu udvidet til 4 Lastbiler, 2 Brudekareter, 2 Charabancs og 8 Heste samt Rutebiler. — — —



Udsnit af Krølls Turisttrafik i Sct. Hansgades Passage.

Krøll's Turisttrafik, Sct. Hansgades Passage, blev etableret i 1914 af Vognmand Martin Krøll med et Par Islænder-Heste. I Aarenes Løb udvidedes, og Firmaet fik blandt andet en Del Kørsel for Københavns Kommune samt Flytteforretning. I 1919 begyndte M. Krøll Person-Kørsel med een Turistbil, nu køres der med 4—5 moderne Turist-vogne.

Firmaets Speciale er Selskabsrejser, der arrangeres af Rejsefører Rolf Møller, som siden 1927 har samarbejdet med M. Krøll. Foruden Turisttrafik drives almindelig Vognmandsforretning. — — —

Firmaet Oscar Møller, Bogbinderi & Protokolfabrik, Hamlets Passage, blev grundlagt i 1833 af Martin Christian Møller paa Graabrødretorv under beskedne Former. Han døde 1860, og hans Enke førte Forretningen videre ved Hjælp af sin unge Søn, Edvard Heinrich Møller. Forretningen udvidedes betydeligt i hans Tid og maatte derfor flere Gange flyttes til stadig større Lokaler. Forretningens Speciale var Skole- og Skrivebøger, og den leverede Størstedelen af, hvad der anvendtes i de københavnske Kommuneskoler. Heinrich Møller døde i 1907, og Forretningen blev nu i nogle Aar drevet af hans Enke under Medhjælp af Sønnen, Oscar Martin Julius Møller, der 1910 overtog Forretningen og Aaret efter flyttede den til Ejendommen „Centrum“, Studiøstræde 19, Vestergade 10. Forretningen blev forsynet med moderne Maskiner og gik over til



Edvard Heinrich Møller.



Oscar Møller, Indehaver.



Interiør fra Oscar Møller.

Forlagsarbejde, navnlig Masseoplag. Grundet paa Udvidelse flyttede Firmaet i 1919 til Frederiksholms Kanal 4, og endelig i 1927 købte Oscar Møller Komplekset i Hamlets Passage — Meinungsgade 14, hvor samtlige udstrakte Fabrikslokaler blev taget i Brug. Samtidig med denne store Udvidelse af Lokalerne er ogsaa Maskinmaterialet

stærkt udvidet og fornyet, saaledes at Firmaet kan false, hefte og indbinde 3—400,000 Ark pr. Dag. Af større Arbejder, som Firmaet har indbundet, kan nævnes Millioner af Bøger til Forlaget „Danmark“ og „Baltisk Forlag“. Forretningen havde for nogle Aar siden en betydelig Eksport til Holland. Endelig kan nævnes, at det største Bogbinderarbejde i Danmark, nemlig Københavns Telefonbogs ca. ½ Million Eksemplarer, leveres af Firmaet med ca. 10,000 pr. Dag. Oscar Møller's Søn, Arne Oscar Møller (4'de Generation i lige Linie) er for et Aar siden blevet ansat i Virksomheden. — — —

Københavnske Kvinders Kaffevogn, Guldbergsgade 8, er et filantropisk Arbejde og har virket som saadant i 27 Aar. Ideen til denne egenartede Friluftsservering er, saa vidt vides, hentet fra Schweiz. Fru Lene Silfverberg førte Ideen ud i Livet. I 1907 rykkede de to første Vogne ud. En Kop Kaffe kostede 8 Øre, og den første Dag solgtes 40 Kopper Kaffe fra hver Vogn. Pressen fulgte med Interesse dette Arbejde, og Sagen vakte større og større Interesse. Private Menneskers sociale Indstilling og Legater hjalp over de første Aars Vanskeligheder. Formaalet var at hjælpe den travle Mand, den enlige Logerende, og alle de, hvis Arbejde fører dem ud i Gadens Vrimmel uden Tid eller Penge til indendørs Servering. Tillod Midlerne det, skænkedes der Kaffe om Vinteren til gamle og svagelige Menneskers Varmestuer. Ideen blev modtaget af det Publikum, der trængte til den, med Glæde. Et Bevis herfor kendtes i den Udvikling, der foregik. Med stor Økonomi lededes hele Foretagendet. Den stærke Udvikling gjorde efterhaanden Trangen til egen Bygning til en bydende Nødvendighed, og i 1924 flyttede K. K. K. ind i sit eget Hus.

De første mange Aar kørte alle de smaa Vogne hjem til Centralen, men det blev snart for trangt derhjemme, og der blev



*Bertha Nielsen,
Direktør.*



Kaffevogne paa Raadhuspladsen.

overalt i Byen i umiddelbar Nærhed af Vognens Stadeplads lejet Garager til disse. I Dag har K. K. K. 43 Vogne med dobbelt Betjening i Byen og dens Periferi. Forsyningen af Kaffe, Fløde o. s. v. udføres af 4 Vareautomobiler og 6 Chauffører. Alle Kopper bliver steriliseret i Centralen i moderne Opvaskemaskiner ved 90 Graders Varme. I Femaarsperioden, 1929—33, har man haft den Glæde at kunne uddele — gennem forskellige Institutioner — 850,000 Kaffebilletter til en Værdi af 212,000 Kr. K. K. K. ønsker fremdeles at kunne virke socialfilantropisk og give mange af de, der gaar omkring med slappe Hænder og trætte Øjne af at stirre sig træt gennem Arbejdsløshedens mørke Taage, et lille Solstrejf over den graa Dag ved en Kop god, varm Kaffe. Berettigelsen af K. K. K.'s Arbejde kendetegnes bedst ved Forskellen paa den første Dags Salg af 80 Kopper og de 13—16,000 Kopper, der sælges i Dag. — — —

Rud. Johansen, Skrædermester, Nørrebrogade 48, etablerede sit Firma i 1908 i Heinegade. I 1930 blev Forretningen henflyttet til egen Ejendom, Nørrebrogade 48. Rud. Johansen, der er Indehaver af en af Landets betydeligste Skræderforretninger, er kendt for sin originale Reklamering, der har gjort Forretningen bekendt over hele Landet. Som medvirkende hertil maa erindres Skuespiller Holger Pedersen's (Gissemand) morsomme Sketch for Skræderen i Apollorevuen 1928 og 29.

Meget kendt er Firmaets Specialitet: „Royal Yacht Club“ Serges, hvoraf der er



*Rud. Johansen,
Indehaver.*



Rud. Johansens Herre-Skræderi.

leveret mange tusinde Klædninger. Som Kuriosum kan nævnes, at der i Aarenes Løb til Fremstilling af disse Klædninger har været et Forbrug af ca. 31 Kilometer Serges, det vil sige en Vejlængde som fra København til Roskilde.

Foruden at være kendt som Skrædder og Reklamemand er Rud. Johansen kendt indenfor Sportsverdenen. Han er stærkt interesseret i flere Sportsgrene, og for nogle Aar siden sendte han Dr. Lauge Koch en meget stor Check til en grundig Eftersøgning i Østgrønland efter Kul og andre Mineralier.

Takket være hans Indsats, opnaede man at faa det østgrønlandske Kul-fjeld, der nu forsyner alle vore Overvintre og Ekspeditions-skibene med de fornødne Kul. — — —



Fra Rud. Johansens 25-Aars Jubilæum.



Eksteriør og Interiør fra De danske Dampsennepsfabriker.

Firmaet De danske Dampsennepsfabriker, ved Marius Rasmussen, Nørrebrogade 50, blev grundlagt i 1890 af Alfred Andersen. I 1915 var Firmaet gaaet stærkt tilbage og blev da overtaget af Fabrikant Rasmussen, som snart fik det bragt paa Fode.

Nu er der udvidet med nye Kværne, og Firmaet driver saavel Import fra som Eksport til følgende Lande: Holland, Tyskland, Italien og Belgien.

De danske Dampsennepsfabriker, der er et privat Selskab, beskæftiger 4—5 Mand. — — —

Firmaet Sørensen, Madsen & Co., Nørrebrogade 56, blev grundlagt i 1904 af Fabrikant S. Sørensen og I. C. Madsen.

Firmaet, der begyndte i al Beskedenhed, havde til Formaal Fabrikation af Herre og Damesko. Produktionen steg Aar for Aar, og flere betydelige Udvidelser maatte Gang paa Gang finde Sted. I 1916 erhvervedes Ejendommen, hvor Firmaet har til Huse, og Bagbygningen blev lavet om til Fabrik i fire Etager, samtidig med at moderne Maskiner blev installeret.

Virksomheden tog efterhaanden flere Produktionsgrene op, og Fabrikens Omraade spænder nu over flere Ejendomme.

I 1923 udtraadte Fabrikant S. Sørensen af Firmaet, og Fabrikant Willy Madsen optoges som Kompagnon samme Aar.

Fabrikant I. C. Madsen, der i tredive Aar var Leder af Virksomheden, døde i 1935.

I 1936 indtraadte Direktør P. Andersen, den tidligere Direktør for Københavns Sko-tøjsfabrikker, i Ledelsen.

Firmaets Fabrikat er „Stjernesko“ og „Dr. Buhl“'s Sko, der hver for sig er kendt over hele Landet og har vundet almindelig Anerkendelse for deres smukke Modeller og udmærkede Pasform.

Den daglige Produktion er nu 1000—1200 Par, og Virksomheden beskæftiger gennemsnitlig 350—400 Mennesker Aaret rundt.



*I. C. Madsen,
Fabrikant.*



Sørensen, Madsen & Co. Et Hjørne af et af Naadlerierne.

Firmaets fornøjelige Motto er: Gaa dig glad i Stjernesko. — — —

Firmaet Karnø & Madsen blev grundlagt i 1914 af Emil Karnø og Anton Madsen. Begge Indehaverne har faaet en grundig Handelsuddannelse, foruden at E. Karnø dels gennem sin Opvækst i Faderens Forretning, hvor der hovedsagelig blev handlet med Trævarer, og dels gennem Repræsentation for en Trævarefabrik, havde faaet et særligt intimt Kendskab til alt vedrørende Trævarer. Forretningen startede under meget vanskelige Forhold, da Krigen indtraf umiddelbart efter og i Starten lagde store Forhindringer i Vejen for de frie og naturlige Dispositioner. Startkapitalen var tillige meget ringe, saa Firmaet i væsentlig Grad var forhindret i at benytte de under Krigen opstaaede gunstige Konjunkturforhold. Naar Firmaet alligevel efterhaanden har svunget sig op til at blive det største i sin Art her i Landet, maa dette tilskrives Indehavernes særlige Indsigt i Faget, et energisk og maalbevidst Arbejde, der altid gik ud paa at yde det bedste, baade med Hensyn til Kvalitet, Prisbillighed, Reelitet og Kundernes Betjening i saavel Ind- som Udland. Kunderne kunde altid være sikre paa, at Varerne var



Karnø & Madsens Bopæl, Nørrebrog. 68.

rigtige, og Kundekredsen voksede og er stadig voksende. Virksomheden omfatter saavel en gros Handel som Fabrikation, saavel Import- som Eksport af Masseartikler i Trævarer, omfattende lige fra smaa drejede Masseartikler til store Ting som Havemøbler, Strygebrædter, Stiger m. m. Firmaets Hovedkunder er Fabrikker og Importhuse i Udlandet, Isenkræmmere, Jern- og Staalforretninger, Træhandlere med flere herhjemme, der her køber deres Forbrug i Køkkenudstys-, Værktøjsartikler, Redskabsskafter og mange andre Brugs- og Nyttegenstande. Firmaet har gjort en stor Indsats, for at Salget af danske Produkter i Branchen, der tidligere har været temmelig upaaagtede, er kommet frem i første Række, og nu overalt finder Købere saavel i Ind- som Udland. Firmaet har haft til Huse forskellige Steder og er under stadige Udvidelser nu havnet i Nørrebrogade 68, en 5-Etages Bygning med store moderne Lokaler. — — —



Eksterior fra Lageret.

Krone-Magasinet, Nørrebrogade 27, blev grundlagt i Aaret 1897 i



Krone-Magasinet, Nørrebrogade 27.



Interiør fra Krone-Magasinet.

Nørrebrogade Nr. 31. I 1918 flyttedes Forretningen til de nuværende store moderne Lokaler, Nørrebrogade 27, hvor den siden har haft Domicil.

Indehaveren, Mikkel Thorup, har faaet sin Uddannelse hos Konsul Hans Holm i Aalborg, har senere bestyret Faderens Forretning i Hammel, og har endelig suppleret sin Uddannelse i Udlandet.

Den store Forretning beskæftiger med Filialer nu 18 Personer. To Aar efter Starten oprettedes i Aarhus en Filial med samme Firmanavn, Krone-Magasinet, og ligeledes under Navnet Krone-Magasinet oprettedes en Forretning paa Trianglen i 1906, som Fru Clara Thorup blev Indehaver af. Mikkel Thorup, der er Bestyrelsesmedlem i Manufakturhandlerforeningen, har været denne Forenings Kasserer fra 1918—34. — — —



Krone-Magasinet's Filial paa Trianglen.

En af de ældste Forretninger paa Nørrebro er Magasin du Nord, Nørrebro Afdeling, der i 1876 aabnede sin Butik i Nr. 47. Forretningen flyttede i 1895 til mere moderne og større Lokaler Nørrebrogade 45.



Magasin du Nord, Nørrebro Afdeling.

Under forstaaende Ledelse er Forretningen vokset yderligere og omfatter efter den sidste store Ombygning hele Stueetagen og 1ste

Sal: et stort Forstadsmagasin paa Nørrebro.

Forretningen har Afdelinger for Metervarer, Senge og Sengeudstyr, Gardiner, Gulvtæpper, Dame- og Herrelingeri, Damekonfektion og Kjoler.

Forretningen beskæftiger daglig 50 Personer, har egne Systuer, Sadelmagerværksted og Fjerrenseri.

Firmaet er et Interessentskab, og Indehavere er H. A. Hansen og J. F. Schibler. — — —

Andreas Christensen, Piano- og Flygelfabrik, har Bopæl Nørrebrogade 47. Andreas Christensen fik sin Uddannelse i Randers og viste allerede den Gang sin Dygtighed, idet der blev tilkendt ham højeste Udmærkelse for Udførelse af Svendestykke (1899). Han arbejdede derefter som Haandværker paa de førende Pianofabrikker i København og etablerede saa i 1912 sin egen Virksomhed paa Nørrebrogade 100 med Reparation af brugte og Handel med ny udenlandske Klaverer. Fabriksvirksomheden startedes i 1915 paa Australiensvej og flyttede Aaret efter til større Lokaler i Sct. Hansgade 3—5. I 1918 byggede Andreas Christensen egen moderne indrettet Fabrik paa

Blytækkervej 5, hvor der normalt beskæftiges 50—60 Mand. Forhandlingen af Fabrikkens Produkter (Pianoer, Flygler, Pianetter og Klavinetter) sker dels gennem egne Udsalg i Hovedstaden (Vimmelskaf-tet 42, Bredgade 36 og Nørrebrogade 47) dels gennem Forhandlere hele Landet over. — —



Interiør fra Magasin du Nord,
Nørrebrogade 45.



Interiør fra Andreas Christensen.



Interiør fra Hovedudsalget: Vimmelskaf-tet 42.



Firmaet L. V. Erichsen, Nørrebrogade 55.

Firmaet L. V. Erichsen, Nørrebrogade 55, blev grundlagt i 1880.



L. V. Erichsen.

L. V. Erichsen traadte ud af Firmaet efter at have fejret sit 50 Aars Jubilæum, hvorefter Sønnen Knud i 1930 overtog Forretningen. Han havde først gennemgaaet en grundig Uddannelse i Udlandet, og i 1912 blev han ansat som Prokurist i Firmaet, hvorefter han i 1917 blev Medindehaver. Firmaet er et af de største i Landet og har Eneagentur for mange verdenskendte Artikler indenfor Branchen. Der har stadig fundet Udvidelser Sted, og baade 1. Sal og 2. Sal er taget i Brug. Firmaet beskæftiger ca. 50 Personer. — — —



Interiør fra Kontorerne, Nørrebrogade 55.

Dronning Louises Bro, der danner Skellet mellem Peblingesøen og Sortedamssøen, forbin-der Nørrebrogade med den gamle By. Broen, der er bygget af V. Dahlerup, blev aabnet i 1887. Fra Broens vestlige Endepunkt strækker den smukke Dosserring sig mod Syd langs Peblingesøen. — — —



Dronning Louises Bro.

Skandinavisk Møbellager, Dosseringen 6, blev etableret i 1885 af Snedkermester Th. Graff i Elmegade 27, hvor han begyndte under beskedne Forhold og forestod Arbejdet alene. Det varede imidlertid ikke længe, før han maatte udvide og antage nogle Mand. I 1908 flyttede Virksomheden paa Grund af Pladsmangel til nogle større Lokaler paa Dosseringen 4—6,



Skandinavisk Møbellager, Dosseringen 6.

hvor Firmaet strækker sig fra Gadelokalerne videre ind over Gaarden til Bagbygningen. I Aarenes Løb er Firmaet mere og mere gaaet over til at drive detail Handel. Firmaet har et stort Snedkerværksted, Tapetserværksted, Møbelpolstring og Malerværksted. Ved Fabrikant

Th. Graff's Død i 1927 overtog Sønerne Kaj og Knud Graff Virksomheden. I 1931 oprettede de en Afdeling paa Kultorvet 14, hvor Firmaet nu spænder over 3 Etag-er. Firmaet leverer Møbler til en Del udenlandske Konsulater og monterer tusindvis af Hjem saavel i København som over hele Danmark. Der er et stort Tæppelager paa Kultorvet. Der beskæftiges ialt 13 Mand og 2 Transportvogne er i Gang. — — —



Interiør fra Skandinavisk Møbellager, Dosseringen 6.

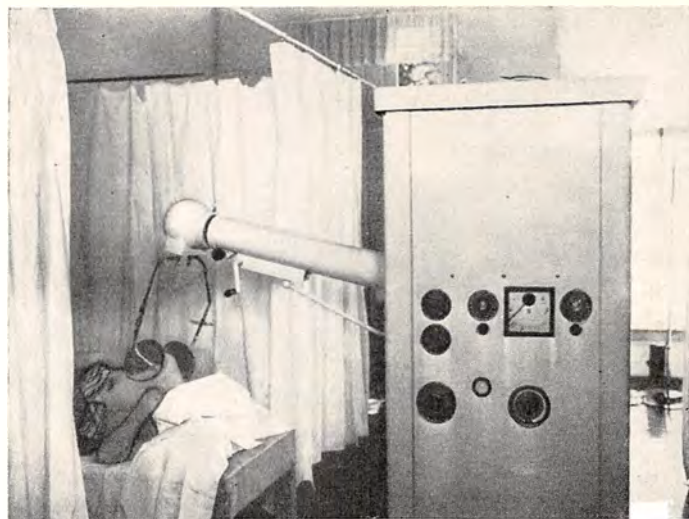

Carl Værnets Specialklinik, Dosseringen 54.

Carl Værnet, Specialklinik for Ultrakortbølge og Kortbølgebehandlinger, har sin Klinik paa Dosseringen 54. Efter en Studierejse til Berlin, Giesen, Wien og Paris indførte Dr. Carl Værnet denne nye Therapi her i

Landet i 1931. Med denne ny Behandlingsmaade er man dels i Stand til at helbrede en Række Sygdomme, som man tidligere stod ret magtesløse overfor, dels at helbrede Sygdomme, man ellers maatte operere. Dette gælder alle Betændelser saavel indvendige som udvendige, f. Eks. Byld paa Lungerne, Lungegangræn, Lungehindebetændelse, Underlivsbetændelse, Pande- og Kæbehulebetændelse samt Gigt og de forskellige Former for Nervesmerter. — — —

Foreningen Danske Stavefabrikers Fælleskontor, Aaboulevard 5, der traadte ud i Livet i 1930, omfatter praktisk talt hele Landets Staveindustri. Den har Handel med Bøgetræseffekter, særlig Smøremballage og Pilebaand, til Formaal, og skal af Hensyn til de store økonomiske Interesser, der for Land- og Skovbrug og dermed for Landet er knyttet til Smøreksporten, virke for, at der altid leveres gode og tørre Materialer. Drittelmaterialet fremstilles udelukkende af dansk Bøgetræ. Den aarlige Fabrikation andrager Materiale til 3—4 Millioner Dritler. Foruden Forsyning af det danske Marked leverer Firmaet aarligt ret store Mængder af sit Fabrikat til Lande, som eksporterer Smør. Ledelsen forestaas af Direktør Th. Hansen. — — —



Drittelmateriale.

Ikas, Aaboulevard 74, er stiftet 1918 væsentlig til Udnyttelse af nogle Patenter vedrørende højporøse Moler-Isolationsmaterialer, ikke alene med Salg af disse og andre Isolationsmaterialer for Øje, men ogsaa med Udførelse af Isolationsanlæg, f. Eks. til H. C. Ørstedværket (Side 409). Foruden Isolering af Centralvarmeanlæg og Køleanlæg har Firmaet udført en lang Række Skibsarbejder, blandt andet paa Kongeskibet „Dannebrog“ (Side 45). For en halv Snes Aar siden optog Firmaet som Speciale Isolation mod Rystelser og Lyd. Indenfor dette Omraade har det udført Fundamenter for samtlige Maskiner i den kongelige Mønt, Hejsevinduer i National-Scala o. m. m. Virksomheden beskæftiger ca. 50 Mennesker. — — —



L. G. Dalhoff,
Ingeniør, Direktør.

Skotøjsfabrikken „Gloria“, Korsgade 16, blev grundlagt i 1932 af R. Jensen og Fr. Jørgensen under meget smaa Forhold og uden nogen Hjælpere. Alleerede kort Tid efter maatte de imidlertid flytte til større Lokaler i Ny Toldbodgade, og her beskæftigedes i Slutningen af 1934 25—30 Mennesker.



Interiør fra Skotøjsfabrikken „Gloria“.

I 1935 flyttede Fabrikken igen paa Grund af Pladsman-

gel til nuværende lyse og moderne Lokaler i Korsgade, og samtidig installeredes moderne Maskineri. — Der beskæftiges ca. 50 Mennesker paa Fabrikken, foruden ca. 10 Hjemmesyersker. Fabrikation af Luksus-Fodtøj i gængse Modeller, og Mærket „Gloria Sko“ er kendt over hele Landet som en fin Kvalitet. Fabrikken har siden Starten været i stadig Fremgang og Vækst. — — —



Interiør fra Skotøjsfabrikken „Gloria“.



Interiører fra Cyklestelfabriken „Concordia“, Korsgade 29 C.

Cyklestelfabriken „Concordia“, Korsgade 29 C, blev grundlagt i 1922 af Fabrikant H. Rymose og S. Israelsen. Fra 1929 blev Fabrikant H. Rymose Eneindehaver, hvorefter han udvidede og omlagde Virksomheden, der paa forskellig Maade ogsaa er knyttet til Motor-cyklebranchen, til Massefremstilling og Salg en gros af Cyklestel, hvilken Produktion siden har været Virksomhedens Hovedbeskæftigelse. Den omfatter nu et Personale paa 16—20 Mand. — — —

Funkis Magasinet A/S, Rantzausgade 10, blev aabnet i 1934 af

Direktør Hermas Knudstrup, der har været Forretningsfører for Nørrebros Messe, Afdelingschef hos Illum og hos Jac. Olsen. Forretningen er baseret paa det store, regulære Publikum. Firmaet er en Specialforretning i Damekonfektion og fører disse Artikler for alle Alderstrin — fra Konfirmationsalderen til den ældre Dames Aargange. — — —



Funkis Magasinet A/S, Rantzausgade 10.



H. F. Hansen,
Skomagemester.

„Skotøjslageret“, H. F. Hansen, Rantzausgade 18, blev startet af den nuværende Indehaver Aar 1900.

Virksomheden er kendt, velrenommeret og velassorteret indenfor sin Stand og Branche. Firmaet er tillige kendt for sit Speciale indenfor Skotøjsbranchen, nemlig Balletsko.

Indehaveren, H. F. Hansen, har i mere end 25 Aar virket som Formand for Nørrebros Skomagemesterforening, er desuden Medlem af Skomagerlaugets Repræsentantskab og af Direktionen for Laugets Stiftelse. — — —

Firmaet Højgaard & Schultz A/S blev grundlagt i 1918 af Ingeniørerne Knud Højgaard og Sven Schultz. Firmaet har i Aarenes Løb udført en Række betydelige Ingeniørarbejder i Danmark, blandt hvilke kan nævnes: Langebro, Ørstedværkets sidste store Udvidelse, et større Antal Jernbetonbygninger for Carlsberg Bryggerierne, Støbning og Lægning af ca. 55 km Jernbeton-Vandledninger for Københavns og Gentofte Kommuner etc.

Iøvrigt har Firmaets Virksomhed for største Delen ligget i Udlandet: Polen, Litauen, Estland, Letland og Portugal, og blandt de her udførte Arbejder kan nævnes Havneanlæg i Gdynia, Memel, Riga, Setubal og



Højgaard & Schultz's Hovedkontor.



Gdynia, Bunkerpier.

Funchal, Jernbaneanlæg i Lithauen og Estland og Vejbroen i Kaunas.

Det betydeligste af disse Arbejder er Havneanlægget i Gdynia, som paabegyndtes i 1924 og endnu ikke er afsluttet. Firmaet har i Skudehavnen ladet opføre en Rørfabrik til Fremstilling af centrifugerede Jernbetonrør og lignende, og det ejer i Polen og Portugal Fabrikker til Fremstilling af Vejmaterialer. Yderligere besidder Højgaard & Schultz A/S sammen med F. L. Smidth & Co. A/S

Aktiemajoriteten i den portugisiske Cementfabrik „Sesil“, som blandt andet leverer Cementen til Firmaets Havnearbejder i Portugal. — — —



Et af de indre Bassiner i Gdynia.



Firmaet Brdr. Hansen, Blaagaardsgade 2 A.

skæftiger sig nu udelukkende med Salg af fotografiske Artikler og Fremkaldelse og Kopiering for Amatørfotografer. — — —

I 1932 begyndte Firmaet Carl Brørup sin Forretning med Møbler en gros i Absalons-gade 36, men allerede efter et Aars Forløb havde Forretningen opnaaet en saa betydelig Omsætning, at en større Udvidelse blev nød-vendig, og 1. Maj 1933 blev en betydningsfuld Dag for Firmaet, idet dette flyttede ind i store, lyse og moderne Lokaler i Blaagaardsgade 23, hvor alt er indrettet efter Tidens Krav. Virk-somheden omfatter alt indenfor Møbelbran-chen, Soveværelser, Spisestuer, Opholdsstuer, combinerede Stuer, Dagligstuer, Chesterfield-møbler samt enkelte Møbler, Lænestole, Skabe, Reoler m. m. 300 Møblemener findes altid paa Lager i for-



Carl Brørup,
Grosserer.



Carl Brørups Lagerbygning.

skellige Modeller. Firmaet Carl Brørup handler kun en gros og overvaager strengt dette Princip, saaledes at ingen private kan købe Varer uden at være anvist pr. Rekvisi-tion fra Snedkere, Tapetsere eller Møbel-handlere. Anviste Kunder ekspederes di-rette fra Lageret. I den korte Tid, Firmaet har haft til Huse i Blaagaardsgade 23, er Forretningen vokset i et saa hurtigt Tem-po, at en ny Udvidelse af Lokalerne i sam-me Ejendom allerede fandt Sted igen i 1933. Fremgangen er uafbrudt fortsat i Aarene 1934 og 1935, saaledes at Firmaet nu er et af Landets største indenfor sin Art. Hem-meligheden og Aarsagen til Firmaets ene-



Interiør fra Lageret, 1. Sal.

staaende Fremgang skyldes den absolutte Tillid, Carl Brørup nyder blandt sine Kunder og Forbindelser hele Landet over, parret med en betydelig og omfattende Indsigt og Erfaring, Egenskaber, som han har erhvervet som tidligere mangeaarig Leder af Landets førende Firma indenfor Branchen. — — —



Interiør fra Lageret, 3. Sal.



*Jacob Timm,
Grundtægger.*

I 1876 grundlagde Blikkenslagermester Jacob Timm den første Gasmaalerfabrik i Danmark. Den overgik i 1897 til Aktieselskab under Navnet „Dansk Maalerfabrik A/S“ og ledes siden 1908 af Direktør, cand. polyt. C. P. Gjellerup. Fabrikkens



*C. P. Gjellerup,
cand. polyt., Direktør.*

Hovederhverv er stadig Fabrikation og Reparation af Gasmaalere, saavel efter vaadt som tørt System af egne Typer. Desuden fremstiller Fabrikken blandt andet Justerklokker og Kontrolmaalere til nøjagtig Maaling af Luftarter. Endelig er Firmaet Repræsentant for Frankrigs største Fabrik for Levering af alle Gasværksmaskiner. Dansk Maalerfabrik A/S, Blaagaardsgade 32, beskæftiger ca. 60 Mand. — — —

Byens Hundebadeanstalt, Grif-fenfeldts-gade 15, blev startet i 1929. Der behandles pr. Dag indtil 50 Hunde, der hentes i Forretningens egen lukkede Bil. Firmaets Speciale er Trimning. Endvidere udføres der Persianer-Klipning og Engelsk-Kunstklipning af Pudler. Der gives ogsaa medicinske Bade ordineret af egen Dyr-læge. Indehaveren har faaet sin Uddannelse i U. S. A. og har ind-



Byens Hundebadeanstalt.

rettet sin Anstalt med meget strenge Fordringer til Hygiejnen. — — —



*Svend Hornsyld,
Direktør.*

A/S Schouw & Co., Kapelvej 47, blev grundlagt af Fabrikant Victor Schouw i 1878. Virksomheden begyndte under meget smaa Forhold i Baggaarden til Ejendommen Nr. 14 paa Nordvestvej, men efter-



A/S Schouw & Co.

haanden lykkedes det Victor Schouw at faa oparbejdet en særdeles betydelig Forretning, og efter forskellige Udvidelser flyttede Firmaet i 1903 til Ejendommene Kapelvej 47 samt Rantzausgade 14 og 16, hvor der blev opført en ny Fabriksbygning med tilhørende Kontorlokaler. Virksomheden blev moderniseret, nye Maskiner blev opstillet i de store lyse og luftige Fabrikslokaler, saa at man blev i Stand til at opfylde ethvert berettiget Krav fra Kundernes Side, ligeledes blev der anskaffet en hel Del nyt Vognmateriale til Transporten af Varerne. I 1911 overgik Virksomheden til et Aktieselskab med Hans Hornsyld som administrerende Direktør, medens Victor Schouw blev Formand for Selskabets Bestyrelse. Selskabets nuværende Direktør er Svend Hornsyld, der i 1927 var blevet Meddirektør, og ved Faderens Død samme Aar blev Enedirektør. I 1933 blev der bygget en stor moderne Kontorbygning, og Kontorerne blev flyttet hertil. I 1935 var Fabrikationen af Poser over 330 Millioner Stykker. — — —



*Udsigt fra Kontorbygningens
Taganlæg.*



Parti fra Lageret.



*Axel Jensen,
Fabrikant.*

Firmaet Axel Jensen, Kapelvej 55, blev grundlagt i 1902 paa Søndre Boulevard 39 af Fabrikant Axel Jensen.

I Aarene 1915—1916 flyttede Firmaet til sin nuværende Bopæl. Forretningens Speciale er Dørlukkere, som fremstilles med absolut moderne og tidssvarende Værktøjer, og Firmaet har blandt andet haft Leverancen til Købbyen. Forretningen importerer Fjedre fra Tyskland.

Det er det eneste Firma, der eksisterer her i Danmark, i den Branche. — — —

Skt. Jørgens Sø danner det østlige Skel mellem København og Frederiksberg. Søens vestlige Dæmning, „Svineryggen“, forbinder By-

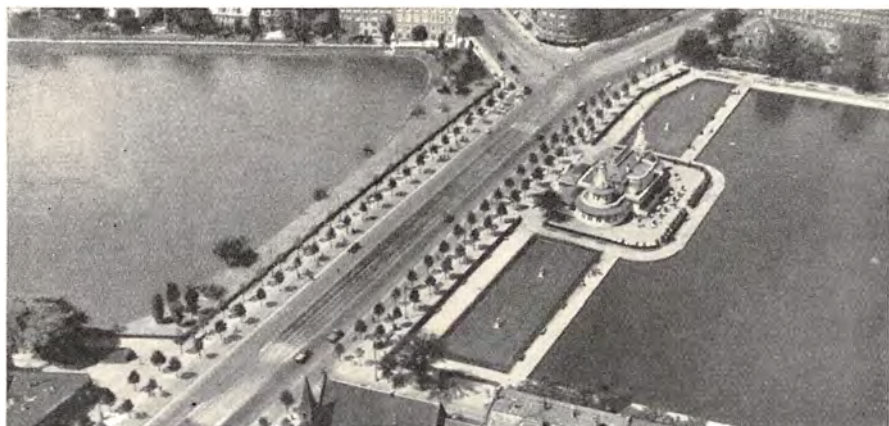

Luftbillede af Sct. Jørgens Sø og Peblingesøen med Søpavillon.

delene, Nørrebro og Vesterbro. „Mellemlæsket“ (nu Kampmangsgade) forbinder „Svineryggen“ med den østlige Dæmning, „Kærlighedsstien“.



*Werner Gyberg,
Grosserer.*

Gyberg & Jensen, Indehavere af det kendte B & O-Hjørne, Vesterbrogade 30, hvis flammende Neon-Skilt i Løbet af kort Tid er blevet kendt af alle Københavnerne, har hver for sig været med i Radioens rivende Udvikling fra dens allerførste Start.



*Robert Jensen,
Grosserer.*

I 1935 entredede de med vor største Radiofabrik, Bang & Olufsen A/S, om en Eneforhandling for København og Omegn af de landskendte B & O-Apparater.

Gyberg & Jensen driver deres Forretning under særegne Former — en Radio-Salon, hvor man i smukke Omgivelser ikke alene kan faa det bedste og



B & O-Hjørnet.

mest moderne i Radio, men ogsaa i en Indfatning, der passer nøjagtigt til Hjemmet, hvor Anlægget skal staa; fra Renaissance til Barok og videre til Rokoko samt ultramoderne Staal og læderbetrukne Skabe. Blandt sine Kunder tæller Gyberg & Jensen adskillige af Kongehusets Medlemmer samt en Række betydende Navne indenfor Handel og Industri. Firmaet beskæftiger en stor Stab Mennesker — Ingeniører, Tegnere, Møbelsnedkere og Antenneopsættere foruden Salgs- og Kontorpersonale. Foruden Radioanlæg har Gyberg & Jensen ogsaa en Afdeling for Tonefilmsanlæg og Kaldeanlæg til store Handelshuse og Fabrikker, og desuden en Afdeling for Forstærkeranlæg til Restauranter, Teatre etc. — — —

Firmaet Thygesen Poulsens Sygeplejeforretninger, med Hovedsæde Vesterbrogade 46, er startet i 1911 med Forretning for Sygeplejeartikler, Forbindsstoffer, Bandager og Toiletartikler.

Virksomheden er i Aarenes Løb udvidet, saaledes at Firmaet nu har 14 Forretninger fordelt over hele Byen. Fabrikken for Forbindsstoffer har haft til Huse Skt. Knudsvej 32, Fabrikken for Gummi-strømper Vesterbrogade 44 A og en gros Lageret Vesterbrogade 44. I 1936 samledes disse Virksomheder Gl. Kongevej 25. Specialafdelingen for Bandager, Korsetter, Fodindlæg m. m. er Vesterbrogade 46, Mez.

Firmaet beskæftiger 65 Funktionærer og Arbejdere. — — —

„Det kongelige københavnske Skydeselskab og danske Broderselskab“ har bestaaet i over 600 Aar. Man paabegyndte Opførelsen af den nuværende Bygning paa Vesterbrogade i 1780 og i 1784 fik den sin Indvielse som offentligt Traktørsted.

Af Værter gennem Aarene kan nævnes: Winzent, Justitsraad Ryde, John Nimb, Kammerraad Hansen, Aabye-Hansen og Matthiesen. At komme ind paa en nærmere Redegørelse af Selskabets Historie gennem 600 Aar vil her føre for vidt.

I 1923 overtog Direktør Aage Poschmann Den kongelige Skydebanes



Den kongelige Skydebane.

Restaurant og Selskabslokaler. Direktør Poschmann har forstaaet at bevare Selskabets gamle gode Traditioner, saaledes at „Skydebanen“ stadig har Ry for at være Byens bedste Mad- og Vinsted.

Aarets mest celebre Begivenhed er naturligvis Kongefugleskyd-



Spisesalen i Den kongelige Skydebane.

ningen, ved hvilken Majestæter og Kronprinsen er sikre Gæster.

Men foruden de talrige Fester, baade offentlige og private, der afholdes i de fornemme og hyggelige Lokaler, har Direktør Poschmann forstaaet at samle et eksklusivt Publikum til Middage i den lille intime Restaurant ud mod Vesterbrogade.

En af Direktør Poschmann's fornemste Opgaver er, som bekendt, at samle om sig en første Rangs

Medarbejderstab, der altid er en Borgen for, at Maden er god, Vinene tilpas tempererede og Betjeningen upaaklagelig. — — —

Firmaet Erik Levison, grafiske Artikler en gros, blev startet i 1918 af Indehaveren Erik Levison som Agenturforretning med et mindre Kontor paa Raadhuspladsen. I Løbet af faa Aar udviklede Forretningen sig stærkt og efter forskellige paakrævede Udvidelser har den siden 1925 haft til Huse paa Vesterbrogade 69—71, hvor der er indrettet baade Valsestøberi og et ret stort Reparationsværksted i hele Bagbygningen. I Mellemtiden havde Firmaet overtaget Agenturet for flere af de førende Verdensfirmaer indenfor Branchen — f. Eks. Maskinfabrikkerne Koenig & Bauer A/G, Würzburg, og A/G Heidelberg, Heidelberg, samt ikke mindst Hostmann-Steinbergs Farvefabrikker,

Celle. Firmaet bragte Omsætningen for sidstnævnte Fabrik saa højt i Vejret, at man for at betjene Kunderne tilfredsstillende maatte anlægge en dansk Filial paa Hejrevej 14 i København.

Efterhaanden som Forretningen stadig udviklede sig, optog Firmaet selv Fabrikationen af Maskiner og grafiske Artikler af forskellig Art.



Vestibule ved Hovedindgangen.



Firmaet Erik Levison's Hovedkontor.

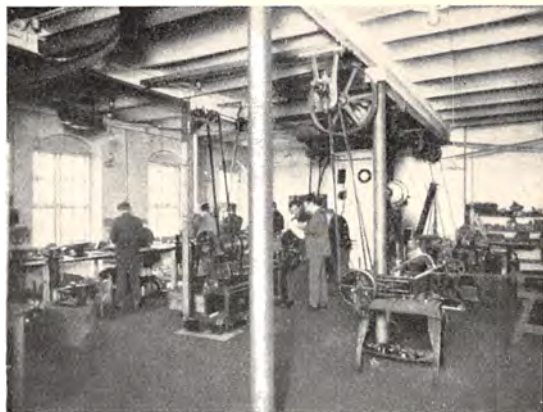

Et Hjørne af Maskinværkstedet.

Bl. a. paabegyndtes Fremstillingen af Staal møbler til Sætterier, en Artikel, der var hel ny i Danmark, og som betød en fuldstændig Omvæltning, idet man herved gik over til at modernisere Sætterierne efter amerikansk Mønster.

Firmaet Erik Levi-son har i de senere Aar været et af de største og førende indenfor sin

Branche, navnlig hvor det gjaldt om Moderniseringer og Udvidelser af de store Bladforetagender, Bogtrykkerier, Stentrykkerier og andre grafiske Virksomheder. — — —

Konditoriet „Sct. Regis“, Vesterbrogade 78, blev startet i 1928. Den nuværende Indehaver, Søren O. Hansen, overtog Konditoriet i 1929 og har siden da stadig drevet Forretningen frem. „Sct. Regis“

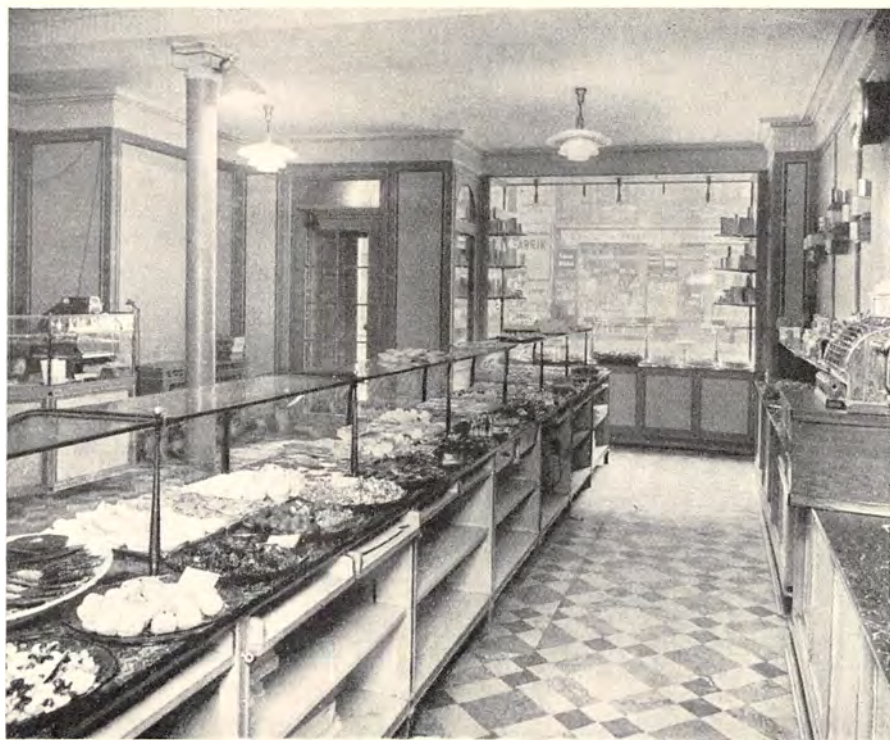

Konditoriet „Sct. Regis“, Vesterbrogade 78.

er Konditori med Servering. Det var det første Konditori i København, der begyndte med Servering af varm Mad; dets Speciale er væsentlig Desserter, Is og Overflødheshorn. Der er Plads til ca. 125 Mennesker i Konditoriet, som har eget Køkken. Der beskæftiges 30—40 Mennesker. — — —



Salon hos „Sct. Regis“.

Magasin du Nord, Vesterbro har fra en beskednen Begyndelse udviklet sig til et Stormagasin, som daglig beskæftiger over 500 Personer.

Den nuværende Indehaver, Joh. Havemann, som i Aaret 1919 over-

tog Firmaet, driver foruden ovennævnte Detailforretning ogsaa en Grosforretning under Firmanavn Joh. Havemann.

I Aarenes Løb har Grosserer Havemann købt Ejendommene Vesterbrogade 74-76 og 78 samt Tullingsg. 21 og 23, som væsentlig optages af Firmaet.—



Magasin du Nord, Vesterbro.



Eksterior fra Norsk Farsforretning, Vesterbrogade 80.

tilberedes saaledes, at den falder i Publikums Smag og alligevel leveres til en rimelig Pris; dette er næsten ugørligt i smaa Portioner, hvorfor det ogsaa kun er meget faa Husholdninger, som selv tilbereder deres Fiskefars. Forretningen fik hurtigt et godt Ry paa sig, og efter nogle Aars Forløb blev Fremstillingen af Kødfars taget op; ogsaa denne Specialitet slog godt an.

I 1918 trak Frøken Erichsen sig tilbage, og de nye Indehavere, Johs. Andersen og Petra Sletten, traadte til. Fra dette Tidspunkt



Interior fra Norsk Farsforretning.

fulgte den ene Udvidelse efter den anden.



Interior fra Norsk Farsforretning, Vesterbrogade 80.

Norsk Farsforretning blev startet i 1907 paa Værnedamsvej 10 af en norsk Dame, Frk. Erichsen. Forretningens Speciale var Fiskefars, der paa det Tidspunkt var ret ukendt her i Landet. Fremstillingen af Fiskefars er ret kompliceret, naar den skal

Udsalg — moderne og hygiejnisk udstyret med Flisevægge, Marmordisk, Terrazogulv o. s. v. — oprettedes i Hovedgaderne i de forskellige Bydele, og der er nu 10 Udsalg i Stor-København.

Norsk Farsforretning fremstiller udelukkende sine Produkter til egne Udsalg.

Nye Specialiteter er efterhånden blevet taget op, f. Eks. Medisterpølse, Bajerske Pølser, Frankfurterpølser, Karbonadepølser, Kødølser og Forloren Skildpadde.

En planmæssig — hovedsagelig direkte — Propaganda blev gennemført Aar efter Aar, hvorved Forretningens Navn og Specialiteter blev kendt og skattet overalt. I 1926 blev Virksomheden henflyttet til endnu mere moderne og hygiejnisk indrettede Lokaler paa Vesterbrogade 80. Virksomheden beskæftiger ialt over 50 Personer. Forretningens Motto er: For de Kunder, der kræver det bedste. — — —

Forsikrings-Compagniet Selandia A/S, Vesterbrogade 80, blev stiftet i 1933 med en fuldt indbetalt Kapital paa 150,000 Kr. Selandias Brancher omfatter: Syge-, Ansvar-, komb. Grundejer- og Tyveriforsikringer. I de faa Aar, Selandia har virket, har Virksomheden haft en frodig Vækst, saaledes er Præmiesummen, der for 1934 udgjorde 121,000 Kr., i 1935 vokset til 235,000 Kr. Den administrerende Direktør er V. A. Petersen, der er Medstifter af og sidder i Bestyrelsen for Selandia. Direktør V. A. Petersen stiftede efter nogle Aars Arbejde som Akvisitør

Den borgerlige Syge-Hjælpekasse (1917), overtog senere Ledelsen af den Danske Bondestands Sygekasse (1928), Borgerstandens Syge- og Begravelseskasse (1930) og Sygekasserne „Hafnia“, „Aldersro“ og „Ego“ (1932—33) og samlede i 1932 Virksomhederne under eet i „Borgerstandens gens. Forsikringsforening“. Fra 1933 er Direktør V. A. Petersen Medlem af Bestyrelsen for Foreningen af ikke statsunderstøttede Sygeforsikringsvirksomheder i Danmark og Revisor i Foreningen af mindre Forsikringsselskaber. — — —

Barberbladefabriken Zacco, Helge Poulsen & Co., Vesterbrogade 90, importerede oprindeligt Barberbladet Zacco fra en af Europas

ældste og største Specialfabrikker. — Paa Grund af Importrestriktionerne oprettedes imidlertid for nogle Aar siden egen herværende Fabrikvirksomhed med Fabri-



V. A. Petersen,
Direktør.

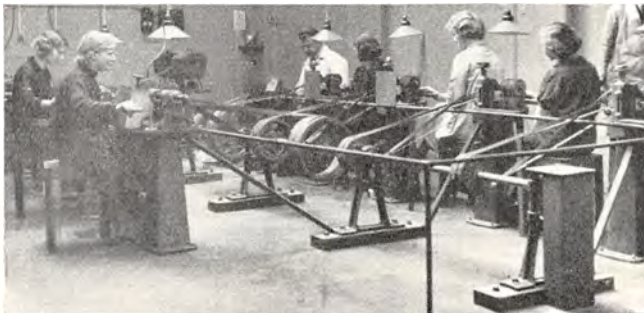

Interiør fra Fabrikken Zacco.



Interiør fra Fabrikken Zacco.

kant Helge Poulsen som eneste ansvarlige Indehaver. Fabrikken Zacco er tiptop moderne indrettet saavel hvad Lokaler, som hvad Maskiner angaar,

og der arbejdes efter særlige Slibemetoder, opfundet gennem aarelange kostbare Eksperimenter. Staalet, som anvendes, er det fineste. Fabrikens Salg har været en uafbrudt stigende Kurve, og en større Udvidelse er derfor nær forestaaende. Zacco Fabrikken har ogsaa en Del Eksport til saavel europæiske som oversøiske Lande. — — —

Firmaet C. Drechsler, Papirvarefabrik — Kunstforlag, Vesterbrogade 93—95, blev etableret i 1922 under meget beskedne Former, men har i de forløbne Aar udviklet sig til at blive et af de førende i Landet og er i visse Specialartikler det største i Danmark. Foruden Fremstilling og Forhandling af Lykønskningsblanketter, Jule-



Interiør fra Firmaet C. Drechsler.

kort og Spil, fremstilles i Millionoplag Kartonnager og Luksusæsker af enhver Art beregnet for alle Industrier, specielt dog Chokoladefabrikkerne. Firmaet har desuden en Afdeling for Bogtryk og Prægeanstalt, som forsynet med de mest moderne Maskiner kan tilfredsstille ethvert Krav om Kvalitetsarbejde. Øvede Tegnere staar til Tjeneste med Forslag og Udkast. Den stadig stigende Omsætning viser ogsaa, at Kunderne i stadig større Grad søger til Firmaet. Indehaveren, Grosserer C. Drechsler, har faaet sin Uddannelse i Tyskland.



Interiør fra Firmaet C. Drechsler.

Paa Fabrikken beskæftiges over 50 Personer. — — —

Firmaet Johs. Thaning, Vesterbrogade 95 A—B—C, blev etableret i 1913 i Lille Strandstræde under Navnet Kaj og Johs. Thaning. I 1923 udskilte Johs. Thaning sig fra Fætteren og startede sin egen Virksomhed med Fabrikation af Baby-Udstyr og Kjoler. Firmaet begyndte med 4—5 Mand, nu beskæftiges der 53 Mand fast og desuden et varierende Antal Hjemmesyersker (gennemsnitlig 40). Ef-



Interiør fra Johs. Thaning.

ter en Del Udvidelser har Virksomheden nu til Huse paa hele 4. Salen i den store nyopførte Bygning, Vesterbrogade 95 A-B-C. — —



Interiør fra Johs. Thaning.



De forenede Pakkassfabriker.

De forenede Pakkassfabriker, Vesterbrogade 95, er etableret i 1908. Firmaet driver Import af Træløst, hovedsagelig fra Sverrig og Finland, samt Fabrikation af Træemballage specielt for Æg, Smør, Øl og Vand. Firmaet blev tidligere — paa samme Grund — drevet i Forbindelse med Brændselsforretning en gros, men i 1933 lod den nuværende Indehaver, Fabrikant O. Malling Olsen denne Del af den gamle Plads rydde, og i 1934 rejstes en stor, smuk 6 Etages Fabriksejendom. Denne Ejendom er indrettet med Person- og Vareelevatore

samt alle andre nutidssvarende Installationer. — — —

J. G. A. Eickhoff's Maskinfabrik, Vesterbrogade 97, blev startet i 1848 i en Kælder i Nyhavn af J. G. A. Eickhoff. Herfra flyttedes Virksomheden i 1865 til sin nuværende Bopæl. Grundlæggeren havde den Glæde at se Firmaet vokse frem til en førende Fabrik paa Bogtrykpressernes Omraade. Den første Hurtigpresse blev leveret i 1848, den første Dobbelt-Hurtigpresse i 1862, og den første litografiske Hurtigpresse i 1869 til St. Petersborg. Den første enkelte Rotationsmaskine fremstillede i 1881 til Berlingske Tidende, den første Illustrations-Hurtigpresse med 4 Valser i 1886. I 1902 leveredes den første dobbeltbrede Tvil-

ling-Rotationsmaskine og i 1906 den første Cylindergangsmaskine til variabelt Format. I 1917 leveredes den første 3-valsedede Bogtryk-Hurtigpresse, og af denne Maskintype, som nu væsentligst anvendes, er i Aarene derefter fremstillet mange nye og stadigt forbedrede

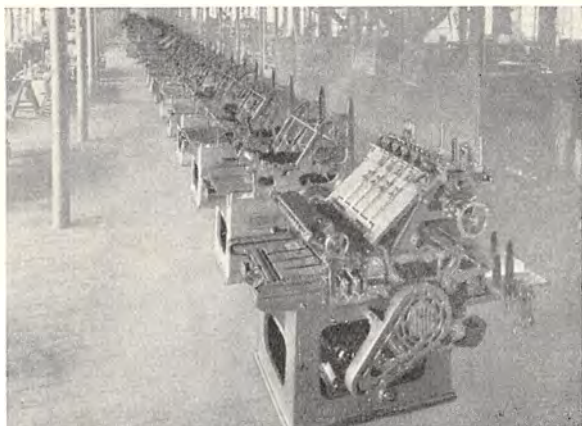

Seriefabrikation af Bogtryk-Avtomater.

Modeller, fuldt paa Højde med Udviklingen. I 1927 begyndtes Fabrikationen af Haand-Hurtigpresser, af hvilke der i Aarenes Løb er leveret et meget stort Antal, væsentligst til Eksport til saa godt som hele Verden. I 1930 optoges Fabrikationen af helautomatiske Bogtrykmaskiner, som hurtigt udvik-

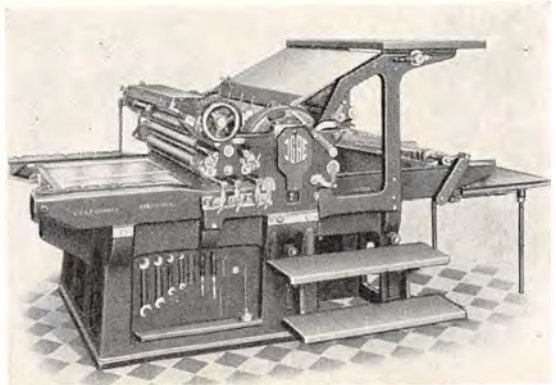

En moderne Bogtrykpresse.

ledes til Fuldkommenhed, og som har vakt saa stor Interesse, at Fabrikken allerede har leveret langt over 200 Automater. Desuden har Firmaet gennem mange Aar fremstillet Maskiner for Bogbinderier, Æske- og Kartonnagefabrikker. En betydende Del af Firmaets Produkter har gennem Aarene fundet Afsætning paa udenlandske Markeder. Firmaet har udstillet sine Fabrikater paa en Mængde Udstillinger i Ind- og Udland og har overalt opnaaet Medailler af 1. Klasse eller Æresdiplomer. Ved Siden af Fabrikationen driver Firmaet Handel med alle Artikler for de grafiske Fag. Virksomheden beskæftiger over 100 Mennesker. Indehavere er Fabrikant Poul Eickhoff og Ingeniør Axel Eickhoff. — — —

Firmaet A/S Hagemann's Skotøjsfabrik er grundlagt i 1920 af Fabrikant J. O. Hagemann under Firmanavnet Wihlèn & Hagemann under meget smaa Forhold paa Jagtvej 111. I 1922 opløstes Firmaet, men Fabrikant Hagemann fortsatte Fabrikken under dets nuværende Firmanavn i nye Lokaler paa Gl. Kongevej 47. Firmaet, der i Begyndelsen kun raadede over en Etage til Fabrikslokaler, har i Aarenes



Interior fra Firmaet A/S Hagemann's Skotøjsfabrik.

Løb maattet foretage flere Udvigelser, saaledes at det ved Hagemann's Død i 1933 benyttede 3 Etager i Bygningen.

Hagemann's Død medførte, at Firmaet blev omdannet til Aktieselskab med



Interiør fra Firmaet A/S Hagemann's Skotøjsfabrik.

Sønnen Henry Hagemann som administrerende Direktør.

I 1934 flyttedes Firmaet til Vesterbrogade 116 i store og moderne Lokaler, og nu beskæftiges ca. 50 Mand. Fabrikken har fra Begyndelsen været

baseret paa Fremstilling af Luksusfodtøj af den allerbedste Kvalitet. Firmaet har erhvervet en meget stor Kundekreds over hele Landet og paa Island.

Fabrikant J. O. Hagemann, der var udlært Skomager, har ved sin Flid og Stræbsomhed oparbejdet Fabrikken til den smukke Position, den indtager, og som nu holdes i Hævd af Sønnen, Fabrikant Henry Hagemann. — — —

I 1908 aabnede Firmaet Brinch & Spehr sin Virksomhed: at drive Korkvarefabrikation og Handel med Artikler for Bryggerier og Mineralvandsfabrikker. I de første 7—8 Aar havde Brinch & Spehr til Huse i lejede Lokaler, Frederiksstadsgade Nr. 11—13. Fabrikationen af Propper foregik i den 2-Etagers Bagbygning. Firmaet begyndte smaat: med fem Boremaskiner, en Strimlemaskine og et Par Stempelmaskiner og med en Arbejderstab paa tretten Personer, men Virksomheden gik jævnt frem, Personalet og Antallet af Maskiner voksede, og det kneb med Plads. En Gren af Fabrikationen blev da forlagt

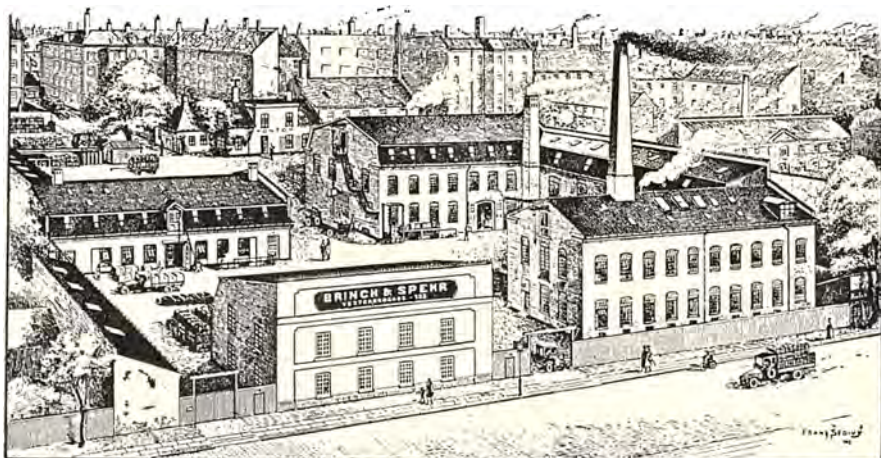

Firmaet Brinch & Spehr's Ejendom paa Vesterbrogade.

til Vester Fælledvej Nr. 66. Men som Virksomheden voksede, blev Situationen uholdbar. Brinch & Spehr, der nu raadede over 46 Maskiner, forlod da Frederiksstadsgade og lejede sig i 1915 ind i Ejendommen Vesterbrogade 123. I 1918 købte man denne Ejendom, der siden har været Firmaets Domicil.

De tre Indehavere af Firmaet Brinch & Spehr, Fabrikant Ulrik Brinch, Fabrikant Hans Spehr og Konsul, Fabrikant C. E. Sander er igennem flittigt og maalbevidst Arbejde allerede for en Del Aar siden naaet saa vidt frem, at Firmaet — i Kraft af sin samlede Omsætning — inden for den Branche, det tilhører, maa betragtes som det største i Skandinavien.

Jævnsideg Fabrikationen driver Brinch & Spehr en omfattende Handel, og gennem Aarene har saaledes Importen af Humle og Malt været et betydeligt Led i den samlede Virksomhed; men ogsaa uden for Landets Grænser har Firmaet opnaaet en god Position, idet det igennem sin Eksport saavel af egen Fabrikation som af Maskiner, Malt og Byg har knyttet en god Forbindelse i saa godt som alle Lande.

D'Herrer Brinch, Spehr og Sander har dog ikke udelukkende heligt Firmaet alle deres Kræfter, men har mange Gange gjort en betydningsfuld Indsats paa mange andre Felter og er blandt andet Medstiftere og Medlemmer af Bestyrelsen i A/S Maskinfirmaet Althun & Nielsen af 1929, Fabrik Gl. Køgevej 59, og af Dansk Staal Industri A/S af 1933, Lyngby. Begge de nævnte Firmaer administreres fra Brinch & Spehr's Kontor, Vesterbrogade 123. — —

Bing & Grøndahl's Porcellænsfabrik, Vesterbrogade 149, blev stiftet i 1853. Brødrene Bing havde paataget sig den økonomiske Side af Sagen, medens F. V. Grøndahl stod for den tekniske og kunstneriske. F. V. Grøndahl afgik ved Døden allerede i 1856, hvorefter Brødrene Bing førte Virksomheden videre alene. Afgørende for Fabrikens Fremtid var, at de søgte og fandt de Mænd, der kunde bære Kunsten og Teknikken frem. Sin første Verdenssejr vandt Bing & Grøndahl i London i 1862. Senere satte man sig nye Maal: Underglassuren indtog sin betydningsfulde Plads i Produktionen. I 1885 oprettedes et selvstændigt Udsalg paa Amagertorv. Med Fabrikens Overgang til et Aktieselskab i 1895 var en økonomisk og teknisk Reorganisation sket, og Maskindrift gennemførtes, men den kunstneriske Standard gik tilbage. Men i 1897 gjorde man Maler og Billedhugger J. F. Willumsen til kunstnerisk Leder, og som Følge deraf



*P. Simonsen,
Direktør.*



Vase, udført i gennembrudt
Porcellæn.

vandtes Sejren i Paris i 1900, og fra nu af var Bing & Grøndahl blandt de toneangivende indenfor sin Art. I 1906 opførtes en ny Udsalgsbygning, og Detailudsalget paa Amager-torv udvidedes i 1909. I Udlandet blev der i Aarenes Løb holdt en Række Udstillinger, saaledes i 1897 i Weimar og Mannheim. I 1909 præsenterede Bing & Grøndahl i Aarhus for første Gang Arbejder af Professor Hans Tegner, der til sin Død til Stadighed har været Fabrikken en trofast Medarbejder. Blandt hans mange Arbejder kan nævnes de to Stager og den pompøse Bordopsats, der blev skænket Kongeparret ved Sølvbrylluppet i 1923. Fabrikken optog nu en helt ny Virksomhed med Fremstilling af Stentøj. Man blev hurtigt klar over, at de Vaser og Skaale, der skulde frembringes i Stentøj, skulde drejes i Haanden, saaledes at hvert enkelt Stykke nøje

passede til den planlagte Dekoration. Der blev nu opført to Bygninger for Modelafdelingen og Laboratoriet, der tillige rummede gode Kunstner-Ateliers.

I 1910 opførtes et nyt Hus til Kapsselfabrik, og fra 1911—13 rejste sig to store moderne fire Etagers Bygninger i Forlængelse af hinanden med udvidet Plads for Drejere og Malere, med Glassurstuer og med to nye Ovne. Siden disse Udvidelser er der kun opført mindre Nybygninger. Til den Baltiske Udstilling i Malmø i 1914 mødte Firmaet med Arbejder af en Kunstner, der har skrevet sit Navn dybt i dansk og europæisk Kunsthistorie — nemlig Kaj Nielsen. Hans to Grupper „Vinhøsten“ og „Venus' Fødsel“ gav det



Kongepateau.
Sølvbryllupsgave fra de danske Erhverv til Kongen og Dronningen.

klareste Bevis for hans allerbedste Egenskaber som Kunstner. I 1922 deltog Bing & Grøndahl i Verdensudstillingen i Rio de Janeiro og fik tildelt Grand Prix. Men af langt større Betydning blev Deltagelsen i den store Udstilling i Paris i 1925. Paa denne Udstilling var enhver Kopi eller Efterligning af gammel Stil bandlyst. Ved Hjælp af de mange udmærkede Kunstnere, Bing & Grøndahl har knyttet til sig, løstes Opgaven, saaledes at Udstillingen blev en betydelig Sejr for Firmaet. I de senere Aar har Fabrikken deltaget i en Række Udstillinger

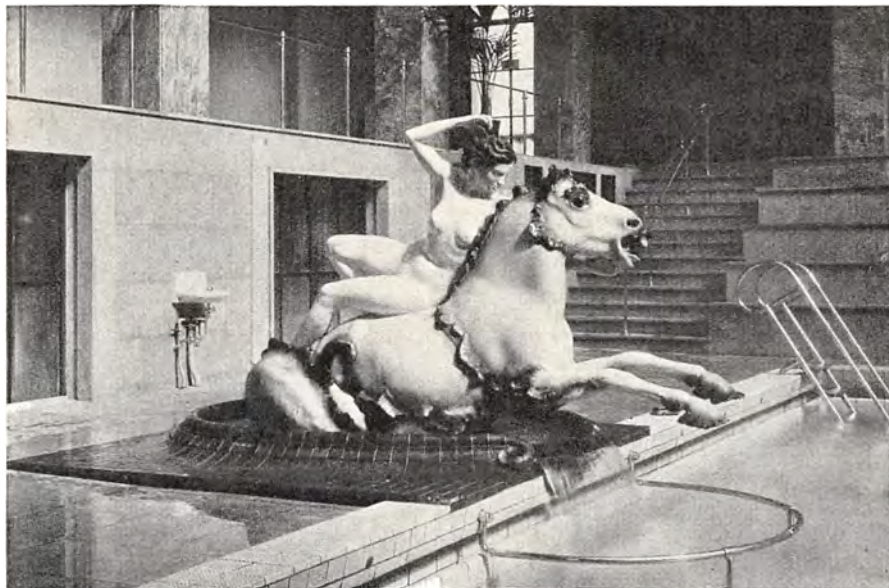

Fontæne i Porcellæn. — Opstillet i Københavns Idrætspark's Svømmehal. — Skænket af Ny Carlsbergfondet.

og har stadig vundet stort Ry. De sidste Verdensudstillinger, Bing & Grøndahl har deltaget i, var i Barcelona 1929 og Bryssel 1935, hvor Fabrikken begge Steder opnaaede Grand Prix. Firmaets nuværende administrerende Direktør er P. Simonsen. — — —

Paa omtrent alle Himmelstrøg vil man møde elektroteknisk Porcellæn, fremstillet paa Fabrikken i Valby, ja, den der kunde slaa Følge med Norden's Højspændingsisolatorer paa deres Vej ud i Verden, vilde blive stærkt beriget med Hensyn til geografiske Kundskaber og turistmæssige Skønhedsindtryk. Over snedækte Alpetinder, under Spaniens Palmer, Kongos og Javas Tropesol vil man træffe Norden's Højspændingsisolatorer. Porcelainsfabriken Norden er et Datterselskab af „Bing & Grøndahl's Porcellænsfabrik“, der allerede i 1857 var begyndt at fremstille det første elektrotekniske Porcelain i Form af Telegrafklokker, samtidigt med at der her i Danmark paa flere Banestrækninger blev indført elektrisk Telegrafi i Stedet for den



*H. Cohen,
Cand. polyt., Direktør.*

primitive optiske Telegraf, der blandt andet havde den kedelige Ulempe helt at svigte i usigtbart Vejr. Foruden Fabrikationen af Telegraf- og Telefonisolatorer optog Bing & Grøndahl senere Fremstillingen af meget andet Lavspændingsporcelain, for hvilket der blev et stort Behov samtidigt med Fremkomsten af elektriske Lys- og Kraft-Installationer.

Fabrikationen af disse Varer fik efterhaanden saa stort et Omfang, at den ikke kunde huses paa den gamle Fabrik paa Vesterbrogade, og i 1916, da Norden blev udskilt fra Moderselskabet som selvstændig Virksomhed, paabegyndtes Bygningen af Fabrikken i Valby, der hurtigt kom i Gang og straks fik en overordentlig god Beskæftigelse. Da Bygningen af elektriske Højspændingsanlæg samtidigt tog Fart, kom Norden ganske naturligt ind paa Fabrikationen af Højspændingsisolatorer, og takket være Norden-Porcelainets fortrinlige Egenskaber, var allerede de

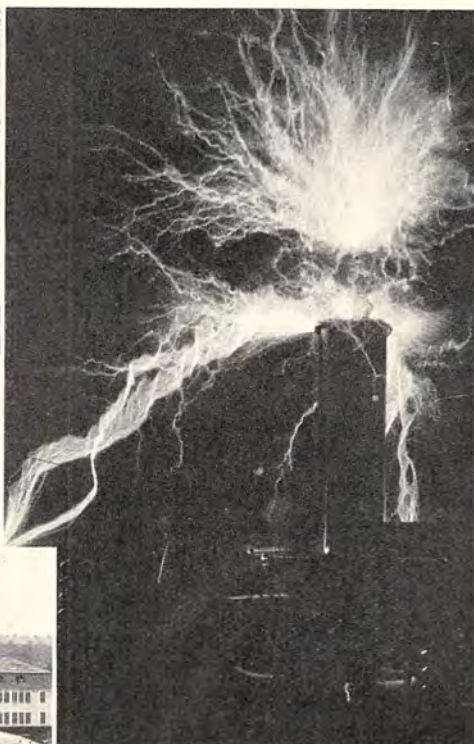

*Det indre af Nordens Højspændingslaboratorium for 2 Millioner Volt.
Herunder Ovnbygningen.*

første Højspændingsisolatorer, der udgik fra Fabrikken, og som skulde indfri de langt større Krav, der maatte stilles til disse end til de hidtil fremstillede Lavspændingsisolatorer, saa gode, at de den Dag

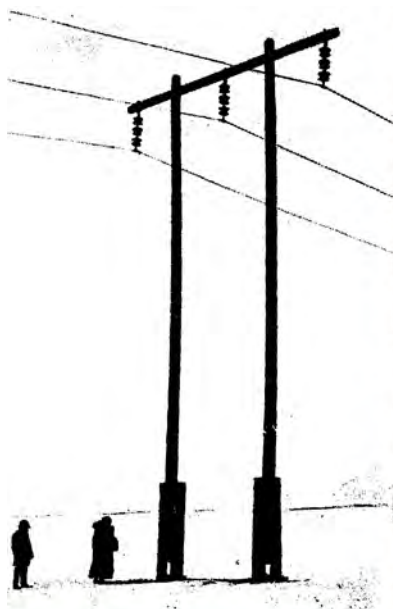

Øverst tv.: Højspændingslinie i Rusland paa Danchattokanlægget, og øverst th.: Den gigantiske Kraftoverføringslinie over Sct. Gotthards-Passet, en af de mest imponerende Kraftoverføringslinier, der er bygget i Europa. Begge Linier udstyret med Nordens Højspændingsisolatorer. Nederst tv.: Højspændingslinie i Nærheden af Sevilla og nederst th.: Højspændingslinie i Rumænien gennem Petroleumsdistriktet Moroeni. Begge Linier udstyret med Nordens gennemslagssikre Hængeisolatorer.

i Dag paa fortræffelig Maade opfylder deres Funktion ude paa de ældre Højspændingslinier, hvor de den Gang blev anbragte. Ligeledes hviler de kæmpemæssige Radiotaarne paa Rugby Radiosta-

tionen i England, der hver er $2\frac{1}{2}$ Gange saa høje som Raadhustaarnet i København, stadigt med deres uhyre Vægt paa de gode Norden Isolatorer, som de i 1923 blev bygget paa, for at Masterne kunde være elektrisk isolerede fra Jorden. At denne Opgave, som Norden allerede den Gang fremfor andre Porcelainsfabrikker var i Stand til at løse, ikke var helt let, fremgaar alene deraf, at der foruden meget vidtgaaende elektriske Fordringer var stillet det Krav fra det engelske General Post Office, at Porcelainisolatorerne skulde have en Brudstyrke paa ikke mindre end 500,000 kg.

Siden disse ældre Højspændingslinier og de første store Radio-Sendestationer blev bygget, er der baade indenfor Stærkstrøms- og Højfrekvens-Teknikken sket en rivende Udvikling, som har medført, at Kravene til de talrige forskellige Højspændingsisolatorer, der har været et nødvendigt Led i denne Udvikling, er vokset i et meget hastigt Tempo.

Medens Driftsspændingen paa de første Kraftoverføringslinier saaledes kun var nogle faa Tusinde Volt, er den nu steget saa stærkt, at den paa enkelte Anlæg er helt oppe paa 380,000 Volt, og for saadanne meget høje Spændinger, som man tidligere slet ikke turde tænke paa, maa Højspændingsisolatorerne derfor — endda med stor Sikkerhed — kunne isolere de strømførende Luftledningskabler. Isolatorerne maa tillige være stærke, idet der paa moderne Anlæg kan være indtil halvanden Kilometer mellem de Staalmaster, der bærer Luftledningerne, som ved Sne- og Isbelægninger kan faa en meget stærkt forøget Vægt.

Aarsagen til Norden's Isolatorernes Sejrsgang over fremmede Told- og Importmure er da simpelthen at søge deri, at kun de allerfærreste Fabrikker Verden over egentlig er i Stand til at fremstille moderne Højspændingsisolatorer, som kan opfylde ethvert Krav.

Et uhyre vigtigt Led i Fabrikationen er det naturligtvis at kunne udføre Forskningsarbejder og foretage saa effektive Afprøvninger af de Højspændingsisolatorer, der udgaar fra Fabrikken, at de simpelthen ikke kan svigte. For ogsaa i denne Henseende at ligge i Spidsen, disponerer Norden nu over Europas største Højspændingslaboratorium, hvor man under eget Tag kan afprøve Højspændingsisolatorerne paa alle tænkelige Maader, ja, man kan ogsaa frembringe Spændinger helt op til 2 Millioner Volt af ganske samme Art, som de Overspændinger, der kan optræde paa Højspændingslinier under de voldsomste Tordenvejr o. l.

Norden's administrerende Direktør er Direktør Poul Simonsen, der tillige er Direktør for Bing & Grøndahls Porcellænsfabrik. Norden's daglige Leder er Direktør, cand. polyt. Holger Cohen. — — —

Firmaet Th. Andreasen, Oehlenschlægersgade 34—36, blev startet i 1909 i St. Kongensgade 75 af Fabrikant Th. Andreasen. I 1915 maatte Firmaet udvide og flyttede til sine nuværende Lokaler. Fabrikken er den eneste her i Landet, der producerer Hatteforme til Fremstilling af Herre- og Damehatte. Naar der kommer nye Moder indenfor Hatteomraadet, fremstilles Formene paa Bestilling til en fast Kundekreds over hele Landet, dog hovedsagelig til Hattefabrikker i Hovedstaden. Th. Andreasen, der har opholdt sig flere Aar i Udlandet, har selv oparbejdet sin Virksomhed. — — —

Firmaet „Iron Art“, Kaa-lundsgade 6, blev etableret 1927 af Brødrene Aagaard.

Dette Firma er det første Smedefirma, der har kastet sig over Udførelsen af antikke Kunstværker i Jern.

Firmaet leverer en Del Arbejder til Herregaarde og store Ejendomme og har desuden en stor Eksport til forskellige Lande i Europa.



En Smedejernstrappe.

Virksomheden beskæftiger ca. 20 Mand. Firmaet har Udsalg i Hammerichsgade Nr. 4. — — —

Ingeniør S. P. Wodskou begyndte i 1924 Fabrikation af almindelige Lysreklamer og i 1928 af Neon-Reklamer paa Fabrikken, som laa Vesterbrogade 137. I 1932 byggede Firmaet sin egen Fabrik, Valdemarsgade 16. Firmaet fremstiller foruden selve Neonrørene saavel Transformatorer som Metal- og Malerarbejde. I 1933 blev Firmaet omdannet til et Aktieselskab. Af Lysreklamer udført af Wodskou kan nævnes: Galle & Jessen's Skorstens-Ur, det første Ur herhjemme forsynet med Neon og Statsbanernes Reklamer paa Astoria, samt Neon-Lysavisen, den eneste paa Kontinentet. Af større Installationsarbejder har Firmaet bl. a. udført: Elektricitetsværket paa Tom's Chokoladefabrikker og Installationen i Maskinhuset i „Kødbyen“.



Reklamerne paa Hotel Astoria.

Firmaet har den største Specialfabrik indenfor Neonreklamen.

Virksomheden har i de sidste Aar optaget nye Fabrikationer paa andre Felter for dansk Industri, saaledes Ozon-Anlæg og Kviksølvafbryderrør. — — —



Grosserer Aage Jensen og Varehuset „Bøge“, Dybbølsgade 41.

Blandt de førende Forretninger paa Vesterbro maa nævnes Grosserer Aage Jensens Varehus „Bøge“ i Dybbølsgade 41. Fra en beskedne Begyndelse i 1921 er der her skabt et stort og moderne Varehus i 4 Etager, hvori beskæftiges 60—70 Personer. Varehusets store, vekslende Skiltefaçader trækker Publikum til, og i de talrige Afdelinger tilfredsstilles ethvert Ønske, fra Smaating i Manufaktur til Sengeudstyr, Møbler, Legetøj, Parfume, Sæbe etc. — — —

Mejeriet Flora Danica, Haderslevsgade 26, er et af Københavns ældste en gros Mejerier, der allerede før Aarhundredskiftet grundlagdes paa Værnedamsvej 11. Da Udviklingen og stadig stigende Krav fra Sundhedsautoriteterne gjorde Anskaffelsen af tidssvarende Maskiner, Køleanlæg, Flaskeskyllmaskine etc. nødvendig, blev Lokalerne paa Værnedamsvej for smaa, og der flyttedes til Haderslevgade 26. Mejeriet blev 1933 omdannet til Aktieselskab med Otto Hansen som Forretningsfører. — — —

Alabast er en Natursten, der har den Fordel at være transparent. Den ankommer hertil fra England som mægtige Blokke paa 2—3 Tons. Den første, som tog denne rødaarede, saakaldte engelske Onyx hjem fra England, var Englænderen Will. Mau, som i 1916—17 fremstillede de kendte Lysskaale af denne Natursten. I 1921 rejste Jens Walter til Italien, lærte der af de gamle Alabastarbejdere og af andre, som har med denne i Italien saa store Industri at gøre, og stiftede i 1929 A/S Dansk-Engelsk Alabast Industri, som Jens Walter nu er Direktør for. Fabrikken beskæftiger 25 Mand. En hel ny Industriegren er herigennem oprettet i Danmark. — — —



Interiør fra Dansk-Engelsk Alabast-Industri.

A. C. Kieler, Bageri & Konditori, Enghavevej 71, blev startet 1917 af Indehaveren A. C. Kieler, der begyndte i Hobro, men som efter nogle Aars Forløb overtog Wienerbageriet paa Købmagergade i København. I 1925 flyttede han til sin nuværende moderne Forretning paa Enghavevej. A. C. Kieler har en Filial paa Amagerbrogade 232, og herfra er der Udsalg Vesterfælledvej 8 og Saxogade 9. Forretningerne beskæftiger tilsammen 28 Mennesker. — — —

Torotor, Amerikavej 4—6, blev grundlagt i 1925 af Ingeniør Niels Hansen, der tillige er Indehaver. Firmaets Speciale er Fremstilling af Kondensatorer til Radioapparater. Paa dette Felt er det blevet en af vore førende Specialfabrikker og Leverandør til de fleste Radiofabrikker. Torotor Fabrikkerne har overalt erhvervet Ry, og den moderne indrettede Fabrik har udviklet sig saa stærkt, at den nu beskæftiger cirka 120 Mand. Der forefindes forskellige Afdelinger, saasom Presseafdeling, Værktøjsafdeling, Montageafdeling samt Tegnestue og Laboratorie, hvor de mange forskelligartede Artikler skabes. Ingeniør Niels Hansen, der selv forestaar den daglige Ledelse, er uddannet paa Læreanstalten for Elektroteknik og Carnegie Technologie, Pittsburg, U. S. A. — — —

S. N. Meyer & Co. driver en gros Forretning i raa Huder og Skind, med Hovedkontor og Pakhuse Vesterfælledvej 6.

Firmaet stiftedes i 1880 af Grosserer S. N. Meyer, der sammen med Grosserer Olaf Borum drev dette i 40 Aar, hvorefter Firmaet overtoges af de nuværende Indehavere James og Fred. C. Meyer.

Indtil Verdenskrigens Udbrud drev Firmaet en meget betydelig Forretning i Rusland, med selvstændige Underafdelinger og Pakhuse i de større Byer, men denne maatte paa Grund af Forholdene helt opgives.

Her i Danmark har Firmaet stadig haft en fast sammentømret Indkøbsorganisation, som strækker sig over hele Landet.

Huder og Skind er en udpræget Eksport-Artikel og kun den mindre Del finder Anvendelse i de indenlandske Garverier.

Firmaet S. N. Meyer & Co. beskæftiger et aneligt Antal Mennesker, saavel i Hovedforretningen i København som i Provinsen, og har trods de ændrede Forhold forstaaet at opretholde en betydelig Omsætning. — — —



*James Meyer,
Grosserer.*



*Fred. C. Meyer,
Grosserer.*



*J. C. Jacobsen, † 1887,
Grundlæggeren af Bryggeriet
Gamle Carlsberg.*



*Carl Jacobsen, † 1914,
Grundlæggeren af Bryggeriet
Ny Carlsberg.*



*Vagn Jacobsen, † 1931,
Direktør ved Carlsberg
Bryggerierne.*

Da Brygger, Kaptajn J. C. Jacobsen i 1847 grundlagde Bryggeriet Gamle Carlsberg ved Valby Bakke, drømte han næppe om, at dette Bryggeri skulde vokse op til at blive den nuværende storindustrielle Virksomhed. I 1871 byggede han det første Ny Carlsberg, der blev et uafhængigt Bryggeri, som han overlod sin Søn, Brygger, Dr. phil. Carl Jacobsen i Forpagtning. Ni Aar efter inddrog J. C. Jacobsen Ny Carlsberg under Bryggeriet Gamle Carlsberg. Han havde forinden oprettet Carlsberg Laboratorium og gav følgende Rettesnor for denne videnskabelige Anstalts Virke: „Intet Resultat af Institutets Virke, der har Betydning i teoretisk eller praktisk Henseende, maa hemmeligholdes!“. I 1876 havde han stiftet Carlsbergfondet, til hvilket han senere overdrog Ejendomsretten til sit Bryggeri Gamle Carlsberg), og Carl Jacobsen fuldførte samtidig det egentlige Ny Carlsberg, der i 1882 stod færdigbygget paa Bakkegaardens Jorder.

Med Ny Carlsbergs Grundlæggelse begyndte faktisk den Virksomhed i Verdensformat, som vi i Dag alle kender under Navnet Carlsberg Bryggerierne, og som har en Kapacitet paa flere Hundrede Millioner Flasker Øl aarlig.

Carl Jacobsen og Ny Carlsbergs Succes kronedes, da han i 1899 indviede Ny Carlsberg Glyptothek, hans storslaede, verdensberømte Gave til den danske Nation. Den staar som et Fællesmærke for al den skønne Kunst, han desuden skænkede sin Fødeby København.

Allerede i 1876 havde J.C.Jacobsen overdraget sit Bryggeri, Gl. Carlsberg, til det af ham oprettede Carlsbergfond og bestemt at Bryggeriets Overskud skulde anvendes til følgende Formaal: Driften og Opretholdelsen af Carlsberg Laboratorium, Videnskabens i Almindelighed og Det national-historiske Musæum paa Frederiksborg Slot.

I 1902 fulgte Carl Jacobsen i Faderens Fodspor og oprettede Ny Carlsbergfondet, der blev Ejer af Ny Carlsberg Bryggeriet, og han viste derved sin Faders Minde en Hyldest, der var en stor Mands Søn værdig. Carl Jacobsen bestemte, at Ny Carlsbergfondets Midler skulde helliges Kunsten, derunder Havekunst og Kunstindustri.

Carl Jacobsen har i nogle Erindringer udtalt, at en af Aarsagerne til hans unge Bryggeri's Succes var de udmærkede Medarbejdere, det var lykkedes ham at knytte til sin Virksomhed — i første Række Professor Emil Chr. Hansen, den fremragende Bakte­riolog. Emil Chr. Hansens revolutionerende Betydning for Gæringsindustrien — hans Opfindelse af Metoden til Rendyrkning af Gær, hvorved f. Eks. Øllet sikres en ensartet Kvalitet — skabte baade ham selv og Carlsberg Verdensry.

I 1906 gik de to Bryggerier ind under samme Ledelse, og gennem denne Koncentration skabtes der Muligheder for en betydelig Udvidelse af Bryggeriernes Virkeomraade. Det var ikke blot tekniske Forbedringer og Fremskridt, der fandt Sted, bl. a. i den store fælles Aftapningshal paa Vesterfælledvej, men ogsaa paa det merkantile Omraade moderniseredes og simplificeredes der. Det indenlandske Salg steg fra Aar til Aar, og i Dag staar Carlsberg som Nord­europas største Bajerskøl-Bryggeri med en Ølproduktion paa ca. 650,000 hl aarlig. Allerede før Sammenslutningen havde begge Bryggerier interesseret sig levende for Eksportmarkedet. J. C. Jacobsen foretog sine første Afskibninger af Eksportøl i 60'erne, og Interessen herfor øgedes stadig. Før Verdenskrigens Udbrud var Salget af Carlsberg Øl meget betydeligt, i særlig Grad var Østen og Storbritannien Aftagere. Det kan anføres, at to Dampere gik i fast Rute paa England hver fjortende



*Helge Jacobsen,
Direktør, Fmd. for Ny Carlsbergfondets Direktion.*



*Fr. Sander,
Direktør ved Carlsberg
Bryggerierne.*



*N. Hjelte Claussen,
Direktør ved Carlsberg
Bryggerierne.*

Dag fuldt lastede med Carlsberg Øl. Krigen ødelagde Eksportchancerne fuldstændig, og efter Krigen viste det sig at være forbundet med store Vanskeligheder at vinde det tabte tilbage. Ikke desto mindre er det lykkedes Carlsberg at genskabe sit gamle Ry ude i Verden, og Salget har vist en jævn og støt Fremgang, der atter placerer Carlsberg som Skandinaviens største Eksportbryggeri, f. Eks. er Carlsbergs Andel af den danske Øleksport til England ca. 80 %, og Carlsberg-Øllet er en af de mest efterspurgte udenlandske Ølsorter i England.

Carlsberg er i sin nuværende Skikkelse et af Verdens mest mo-



Elefantporten.

derne Bryggerier og arkitektonisk set utvivlsomt det smukkeste. Man imponeres uvilkaarligt, naar man besøger denne danske Virksomhed, der kendes overalt paa Kloden.

Carlsbergs Aftapningshal er Verdens største. Dens Ydeevne var i 1906 ca. 178,000 Flasker pr. Dag. Ved stadige Forbedringer, bl. a. ved Indførelse af de mest moderne Tappemaskiner, Pasteuriseringsapparater, Etiketters- og Crowningsmaskiner, er Carlsberg Aftapningshal nu i Stand til at tappe ca. 2 Millioner Flasker Øl i Døgnet. Hallen er i Areal omtrent 8 Gange saa stor som Raadhushallen — en Seværdighed, der aarlig beundres af Tusinder af Besøgende.

Mineralvandsfabrikken er ogsaa højmoderne, baade hvad Teknik og Hygiejne i Fremstillingen af Produkterne angaar. I sig selv er Mineralvandsfabrikken en Triumf for dansk Snille, idet alle dens Maskiner er konstrueret og fabrikeret i Danmark, og Fabrikken har været Mønster for flere udenlandske. Dens Kapacitet er $\frac{3}{4}$ Mill. Flasker i Døgnet. — I Kraftcentralens skønne og pompøse Hal fremstil-

les den elektriske Kraft. Den aarlige Elektricitetsproduktion beløber sig til 3,000,000 Kilo-Watt Timer, hvilket svarer til Forbruget i en større dansk Provinsby. Yderligere driver Værket Kølemaskiner, som udvikler en Kuldemængde svarende til 50,000,000 Kilo Is aarlig. Fra Kraftcentralens Taarn straaler Carlsberg-Obelisken, Københavns Vartegn, med sit røde Lys ud i Natten og giver ikke alene Sundets Skibe, men ogsaa Luftens Piloter Kending af Danmarks Hovedstad.

Carlsbergs Kedelhus rummer 6 danske Stejlrørskedler. Hver af

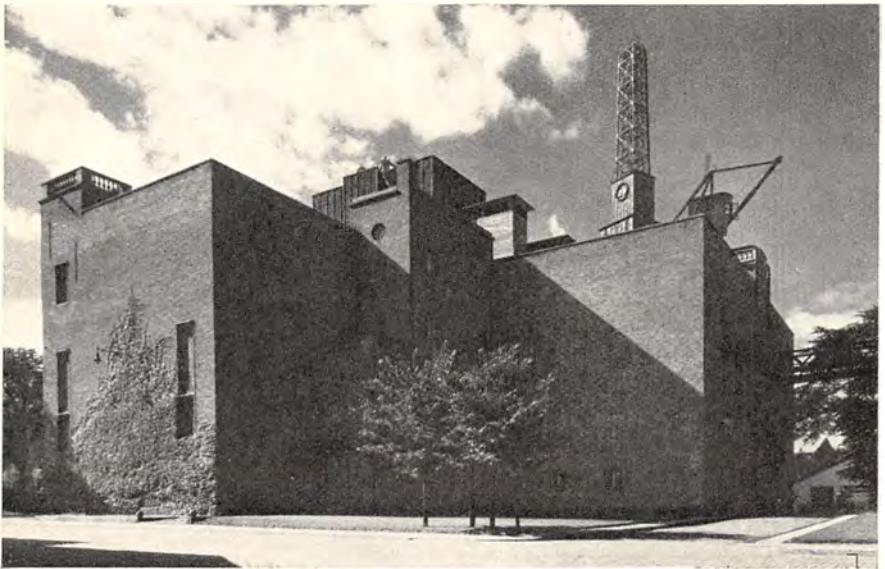

Carlsbergs Kraftcentral.

disse Kedler fordamper normalt 11,000 Kilo Vand pr. Time. Kulforbruget til Carlsbergs Kedelhus er ca. 20,000 Tons aarlig.

Carlsbergs Lagerkældre strækker sig over 5 Tdr. Land under Jorden. Der findes hernede 172 Kældere, og det samlede Rumindhold af Lagerfade og Lagertanke er ca. 300,000 Hektoliter eller rundt regnet 90 Millioner Flasker Øl.

Carlsbergs Gærkældre er et Kapitel for sig — det er Bryggeriernes Hjerte, og her findes Rengærrummet med de af Emil Chr. Hansen konstruerede Rendyrkningsapparater. Gærkældrene rummer ca. 40,000 Hektoliter Øl. Luften i Carlsbergs Gærkældre er under stadig Kontrol. Da den store franske Videnskabsmand Pasteur i sin Tid besøgte Bryggeriet, udtalte han: „End ikke paa Alpernes Top er Luften renere end i Carlsbergs Gærkældre!“

Til Belysning af Carlsberg Bryggeriernes Betydning for det danske Samfund vil et Par Tal uden Kommentarer maaske være mest talende. I Tiaaret 1923/24—1932/33 har Carlsberg udbetalt i Lønninger

ca. 85 Mill. Kr., Pensioner, Sygehjælp og Understøttelser ca. 5 Mill., Indkøb af dansk Byg og Malt ca. 23 Mill., Indkøb af Øl- og Mineralvandsflasker, Kapsler og Propper ca. 20 Mill., medens Ølskatten i det samme Tidsrum udgjorde ca. 130 Mill.

Bryggerierne besøges aarlig af ca. 60,000 Mennesker — baade fra Ind- og Udland. De smukke og imponerende Bryggerianlæg er blevet en Turistattraktion af stor Værdi for Byen København, og mange prominente og verdenskendte Personer har gennem Aarene skrevet deres Navn i Carlsbergs Fremmedbog. Saaledes har baade Prinsen af Wales



Carlsbergs Aftapningsanstalt.

og Kongen og Dronningen af Siam besøgt Carlsberg. Det vil ogsaa erindres, at den store Sanger, Jan Kiepura, under et Besøg paa Carlsberg, blev saa begejstret, at han improviserede en Koncert for de mange hundrede Arbejdere i Carlsbergs Ølftapningshal.

Det danske Folk, den danske Nation er direkte interesseret i Carlsberg Bryggerierne og deres Virke. Carlsbergfondet, Bryggeriernes Ejer, er en Faktor i dansk Samfundsliv, en Del af det, Landet bygger paa. Gennem Carlsbergfondets Understøttelse af Videnskaben har Fondet Bud ikke alene til hele det aandelige Liv, men ogsaa til hvert enkelt Erhverv, saa vist som baade Haandværk og Industri, Landbrug, Fiskeri og Handel kun fuldkommengøres ved et Samarbejde mellem Videnskab og Praxis. Der ligger derfor en Sandhed i, hvad en kendt Nationaløkonom engang skrev: „Bryggeriets Samhørighed med Fondet gør det til et nationalt Aktiv af saa stor Betydning for Nationens Aandsliv, for dens Stilling mellem andre Nationer, at man roligt kan gaa ud fra, at Befolkningen selv vil føle sig i en ganske særlig Stilling til denne Bedrift, og det i desto højere Grad, jo mere det gaar op for Folket, at det ved at værne om den i Virkeligheden kun værner om sit eget.“ Disse Ord er værd at mindes, naar Talen er om den Virksomhed, der blev den danske Nations Eje. — — —



*Max I. Madsen, R.,
Entrepreneur & Vognmand.*

Max I. Madsen, Ny Carlsbergvej 80, startede sin Vognmandsforretning i 1913, samtidig med at han forpagtede „Bygaarden“ i Vanløse og Aaret efter „Bogholdergaarden“ sam-



*Gravkoen i Arbejde ved
Grundudgravning til Nybygning.*

me Sted. Da Krigen i 1914 begyndte, medførte den betydelige Udvidelser indenfor den Vognmandsvirksomhed, som Max I. Madsen her havde startet. I 1915 flyttedes Forretningen til Vester Fælledvej, og Aaret efter til Sønder Boulevard 6, og under denne Adresse



Udflugt med Turistbil.

voksende Forretningen sig stor og kendt. I 1925 disponerede Firmaet over 80 Heste og 4 Lastautomobiler. I 1931 købte Firmaet Ny Carlsbergvej 78—80—82, og her samledes alt Materiellet, som forhen var fordelt paa flere Steder. Samtidig oprettedes en ny



Flyttedag udenfor en Nybygning.



Nogle af Firmaets Lastbiler.

Afdeling for Flytning og Forsendelse, og i Ejendommens store Lokaler oprettedes Møbelopbevaring med Plads til flere Hundrede Bohaver. Aaret efter startedes en ny Afdeling: Turistkørsel i saavel Ind- som Udland, og Aaret efter endnu en ny Afdeling: Entreprenør-Virksomheden, specielt baseret paa Udgravningsarbejder med Gravemaskine.

I Dag raader Firmaet over et Garageanlæg, der er bygget i to Etager, egne store Magasiner, Snedkerværksted, Autoværksted og Smedeværksted, og et fuldt ud moderne Kørselsmateriel, bestaaende af 60 Lastautomobiler, 22 Flyttebiler og Busser, 15 Turistautomobiler, mange 2- og 4hjulede Paahængsvogne, Blokvogne-Traktorer og Gravemaskiner.

Firmaet Max I. Madsen beskæftiger ca. 100 Mennesker med Max I. Madsen som Eneindehaver og Leder. Max I. Madsen har gennem de forløbne Aar beklædt adskillige Tillidshverv. I Københavns Vognmands-laug har han siddet i Bestyrelsen i 16 Aar indtil 1932, de sidste 8 Aar som Laugets Oldermænd. Endvidere er han Formand for Haandværkerbankens Repræsentantskab og Medlem af Københavns Grundejerforenings Repræsentantskab. — — —

A/S Dansk Skinkekogeri, Ingerslevsgade 116, der er et privat Aktieselskab, blev oprettet i 1912. Firmaet er den egentlige Grundlægger af den nu saa omfattende Eksport af kogte Skinker. Fabrikken startedes i København udelukkende med det Formaal for Øje at fremstille danske Skinker i Daaser for Eksport til alle Verdensdele, og Firmaet „Hafnia“s Skinker vakte hurtigt Interesse overalt, og dets velkendte Varemærke — den dansende Gris — er i Udlandet gennem mange Aar anerkendt som Symbolet paa et dansk Produkt af højeste Standard. Det er lykkedes Fabrikken at hen-



*Harald Stæhr,
Direktør.*

koge Skinkerne paa en Maade, som gør dem holdbare i ethvert Klima.

„Hafnia“ Skinker fremstilles saavel kogte (uden Daase), som henkogte i Daaser af alle mulige Størrelser.

„Hafnia“ er Danmarks største Fabrik indenfor sin Branche, og er den Dag i Dag det eneste Firma, der udelukkende er beskæftiget med Fabrikation af Skinker.

Firmaet kan derfor hellige denne Vare hele sin Interesse.

Hosstaaende ses et Udstillingsbillede fra Virksomheden. — — —



Udstilling fra A/S Dansk Skinkekogeri.

L. Bartels Skotøjsfabrik, Sommerstedsgade 5, blev etableret i 1920 af Skotøjsfabrikant Louis Bartels. Firmaet beskæftigede da 4—5 Mand, men har igennem Aarenes Løb udviklet sig saadan, at det nu beskæftiger 60—70. Virksomheden fabrikerer udelukkende Damefodtøj, især Luksus- og Selskabsfodtøj, og lægger Vægt paa at bringe de mest udprægede og elegante Ting indenfor den Branche. For altid at kunne fremstille det helt rigtige er Firmaet i stadig Forbindelse med de førende Modecentre i Udlandet,

f. Eks. Wien, Paris og Amerika. — Firmaet, der er en privat Virksomhed, har i Løbet af Aarene skabt sig et særdeles godt Navn.

Skotøjsfabrikken har Kundekreds over hele Landet. — — —

P. Olsens Vognmandsforretning blev etableret i 1888 i Istedgade 1 af Peter Olsen, der døde i 1893. Forretningen fortsattes af hans Enke, der i 1893 flyttede til Stormgade 15 og derfra i 1904 til



Eksterior fra P. Olsens Vognmandsforretning.

Lavendelstræde 5. I 1922 overdrog Fru Olsen Forretningen til sin Søn F. A. Olsen, der flyttede til Godsbanegade 2, hvor Firmaet stadig har til Huse. Forretningens Specialitet er Stykgodskørsel. F. A. Olsen er Oldemand for Københavns Vognmandslaug fra 1934, Medlem af Arbejdsgiverforeningens Hovedbestyrelse og beklæder desuden en Række andre Tillidshverv. — — —

Salatfabriken „Arkona“ blev startet i 1906 af Fabrikant Chr. Jørgensen og Hustru under meget beskedne Former i Arkonagade 12 i Kælderen. Virksomheden, der nu har til Huse i samme Gade Nr. 6—8—10—12—13 og 14, er et smukt Bevis for, hvad Energi og Udholdenhed kan føre til. Chr. Jørgensen var, da Firmaet begyndte, baade Fabrikant, Sælger og sit eget Bud. I 1919 samtidig med de mekaniske Maskiners Indpas kom de mange nye Salater frem, og Chr.

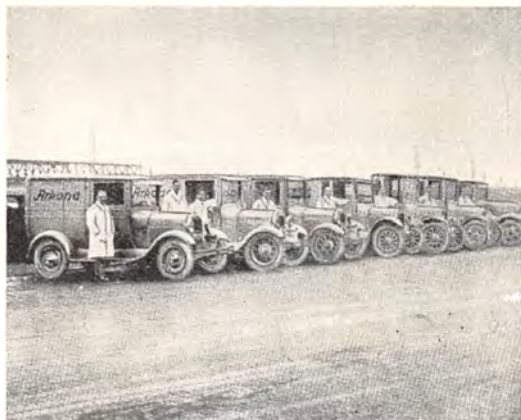

„Arkona“s Varebiler.

Jørgensen søgte her altid at være med i første Række og havde paa det Tidspunkt allerede faaet dygtige Kolleger at kappes med.

„Arkona“s Fabrikslokaler rummer nu de mest moderne Maskiner, der er fremme, og Firmaet har nu 7 Varevogne. Fabriken har forstaaet i de mange Aar baade at bevare sin Kundekreds og tillige stadig at drage nye tilfredse Kunder til sig. — — —



Eksteriør fra Salatfabriken „Arkona“.



*Em. Z. Svitzer,
Grundlæggeren.*

Em. Z. Svitzer's
Trælastforretning,
Tømmergravsgade 1,
blev grundlagt i 1829
og er en af Køben-
havns ældste og en af
Landets mest ansete
Trælastforretninger.
Grundlæggeren var
Emil Zeuthen Svitzer,
der i 1833 startede
det senere verdensbe-



*Jørgen Svitzer Lyngbye,
Grosserer.*

rømte Bjergningsselskab, „Em. Z. Svitzers Bjergnings-Entreprise“, som blev drevet sideløbende med Trælastforretningen, indtil det i 1872 omdannedes til et Aktieselskab.

Den nuværende Eneindehaver af Selskabet, Grosserer Jørgen Svitzer Lyngbye, Oldebarn af Grundlæggeren, fører Firmaet videre tro mod de gamle Traditioner med den vide Horisont, men afpasset efter Nutidens Fordringer og Forhold. Em. Z. Svitzer's Trælastforretning har gennem mere end 100 Aar haft Leverancen til den danske Hær og Flaade og har gennem samme Tidsrum forestaaet Bygningen og Leverancen af Træmaterialer til største Delen af Grønlands Kolonier. Firmaet har saavel en gros som en detail Afdeling, og er Specialfirma i Stortømmer og fører, foruden de almindelige Træsorter, som Specialitet Halmstads-hugget svensk Kærnefy, Pitch pine og Oregon pine.—



Facade mod Tømmergravsgade.



Firmaets Tømmergrav.



Losseanlæg i Holbæk.

Forenede Kulimportører“ o. a. Kulfirmaer samt en Betonvej paa Østre Gasværk, en Bro i Lyngby og et Bygningsarbejde for Sparekassen for København og Omegn. Firmaet opfører for Tiden bl. a. en stor Ejendom i Vanløse (Hj. af Godthaabsvej og Vanløse Allé) for Københavns Handelsbank. Ejendommen udføres som en helstøbt Jernbetonkonstruktion og skal indeholde Bank, Apotek, Posthus m.m.——

Hovedstadens Kulimport A/S blev stiftet i 1929. Allerede i 1933 flyttede Firmaet sin Virksomhed til Tegholmen i Sydhavnen. Her findes nu Hovedkontor i Firmaets egen store Kontorbygning og Oplagspladserne med Losnings- og Udleveringsanlæg, indrettet efter de mest moderne Principper og med de mest fuldendte dobbeltvirkende Sorterings- og Harpningsmetoder. Saavel Losning som Udlevering foregaar hurtigt (Lossekapacitet 1500 Tons pr. Døgn) og let ved Hjælp af den store 6½ Tons Titan-Svingkran, som fra den 125 m lange Kranbro kan naa enhver Del af Lagrene.

Anlæggets 10 Siloer kan foruden den daglige Kuludlevering ekspedere 20,000 hl. (ca. 1000 Tons) Koks og Cinders i Løbet af en 8 Timers Arbejdsdag, hvilket gør det muligt, i Forbindelse med Firmaets tekniske Afdeling og velholdte Vognpark at give Kunderne den mest fuldendte Betjening.

Som et Led i Firmaets Bestræbelser for gennem Uafhængighed at sikre Leverancernes jævne og rettidige Fremkomst kan nævnes Anskaffelsen af egne Dampskibe.



*Ove Skou,
Direktør.*

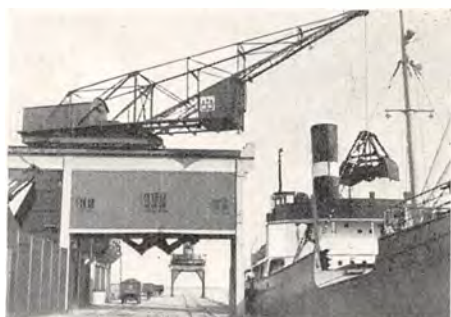

Losning ved H. K.s Anlæg i Sydhavnen.

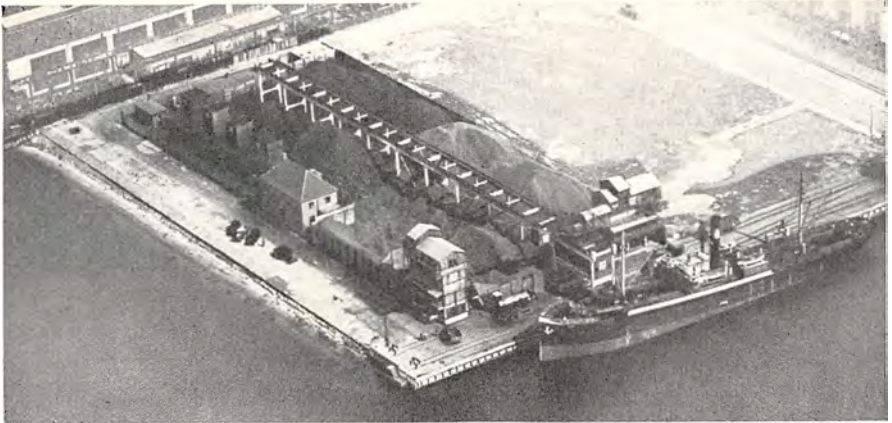

Hovedstadens Kulimport A/S' Lagerplads i Sydhavnen.

Virksomheden beskæftiger daglig ca. 120 Funktionærer. — — —

Georg Voss, Dansk Spiralfjeder- og Metalvare-Industri, Tegholm-gade 2, driver Fabrikation af Fjedre til teknisk Brug. Firmaet forsyner største Delen af den danske Industri med Fjedre og tæller blandt sine Kunder de fleste af Landets Fabrikker for Landbrugs-, Mejeri-, Møleri-, Vaskeri- og Cementmaskiner samt Motorer (B. & W.'s Dieselmotorer). Desuden er Firmaet Leverandør til Københavns Sporveje,

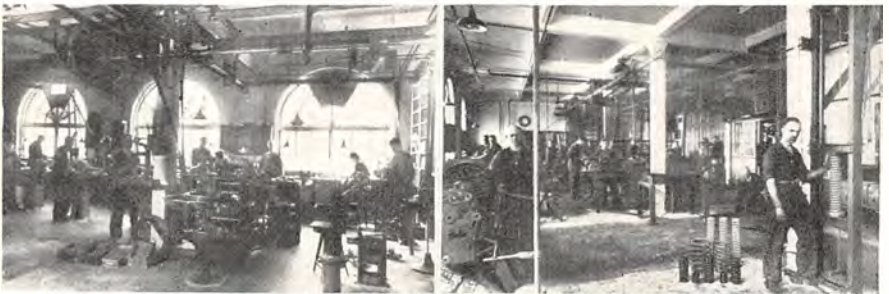

Interiører fra Georg Voss.

Elektricitetsværkerne, De Danske Statsbaner, Hæren, Flaaden, Flyvetropperne, Landets Skibsværfter etc.

Firmaet startedes i 1911 af Heinrich Voss i Forbindelse med Sønnen Georg Voss, hvis Navn Firmaet bærer. H. Voss trak sig tilbage i 1936, og Firmaet føres videre med Georg Voss som Eneindehaver. — —

H. Hollesen startede i 1929 i lejede Lokaler paa Peter Ipsensallé paa Nørrebro sin første Fabrik til Fremstilling af Golf radiatorer.

Der begyndtes med nogle faa Maskiner og med en Arbejdsstyrke, der kun bestod af nogle faa Mand, men allerede nogle Aar efter var man i Stand til at udvide betydeligt. I 1930 erhvervede man derfor Rohrback Metal Aeroplans ledige Anlæg paa Øresundsvej.

I Løbet af 1933 viste denne Fabrik sig imidlertid allerede at være



H. Hollesens Fabrik i Sydhavnen.

for lille, og i 1934 erhvervede H. Hollesen en Del af det Burmeister & Wain's Afviklingsafdeling tilhørende Søndre Værft; det drejer sig om et Areal paa ca. 33,000 Kvadratmeter med tilhørende Bygninger, Kraftstation, Gasværk, Metalstøberi, den store Maskinhal, samt Økonomi- og Administrationsbygningerne. H. Hollesens Fabrikker er baade hvad Produktion og Areal angaar den største Pladejerns-radiator-Fabrik i Verden.

Da Virksomheden blev flyttet til Søndre Værft, tog man fat for Alvor for at faa et Marked i Udlandet. Dette Arbejde er, trods Hindringer paa Grund af Afspærringspolitikken, lykkedes saa godt, at Eksporten af Golf Radiatorer er stadig stigende.

I 1929 fremstillede man Radiatorer i 6 forskellige Modeller, men for at kunne tilfredsstille alle Krav, der stilles til en Radiator, fabrikerer man nu 80 forskellige Modeller.

Med Fabrikkens samlede Kapacitet er man i Stand til daglig at fremstille Varmeapparater til ca. 1000 Værelser. I Praksis udgaar der fra Fabrikken, naar denne er i fuld Drift, en færdig Radiator hvert halve Minut. Til Fabrikationen medgaar et dagligt Forbrug af 40,000 Kilo Jern. I Dag er der over 6 Millioner Golf Elementer



Interior fra H. Hollesens Fabrik.

i Brug. — I tidligere Tid anvendte man Autogensvejsning ved Fabrikation af Pladejernsradiorer; da dette ikke var tidssvarende, begyndte man med den elektriske Svejsning, der har mange Fordele fremfor Autogensvejsning, idet der blandt andet derved opnaas en baade smukkere, men i Særdeleshed betydeligt stærkere Svejsesøm.

Fabrikken leverer Hovedparten af Danmarks samlede Forbrug af Varmeapparater. Firmaet beskæftiger 200—400 Mennesker, afhængig af Aarstiderne. — —

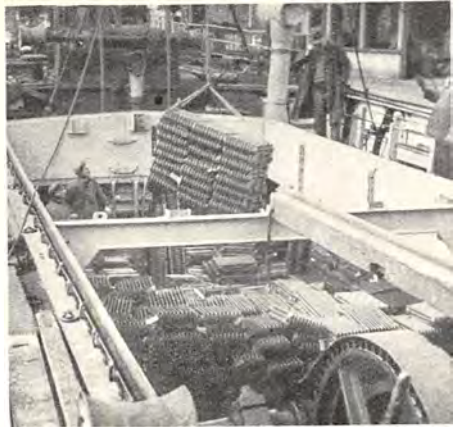

Eksporert af Golf-Radiatorer.

Firmaet Oscar Elling blev grundlagt i Købmagergade 39 af Oscar Elling og omfattede da Fabrikation af Modevarer og Silkevarer.

I 1922 begyndtes tillige Fabrikation af Damehatte, og i 1928 flyttede Firmaet til Stoltenbergsgade.

Denne Fabrik beskæftiger ca. 40 Mennesker til Fremstilling af Damehatte, der udelukkende sælges en gros.

I 1935 oprettede Oscar Elling Københavns Silkevæveri i Teglholtsgade 2, hvor der fremstilles alle Arter Silkevarer, der sælges til Grossister og Fabrikanter.

Oscar Elling, der har opholdt sig mange Aar i Udlandet (1903—11) og har faaet sin praktiske Uddannelse i Tyskland, er indenfor sit Fags Omraade en fremragende Kapacitet. — — —



*Oscar Elling,
Fabrikant.*



Oscar Ellings Hattefabrik og Københavns Silkevæveri (Oscar Elling).



Galv. Master til Transformatoranlæg.

I de Aar, da København sløjfede sine Byporte, og de første Gaslygter afløste Tranlamperne, oprettedes Landets første Galvaniseringsvirksomhed. I Bagbygningerne til den gamle smukke Ejendom i Adelgade 83, der var opført i Begyndelsen af 1700, havde Carl Drewsen sine Værksteder, og da Forzinkning som Rustbeskyttelse blev kendt, anskaffede han sig Smeltedigler og paabegyndte Fabrikationen. Da Næringsloven kom, søgte og fik han Borgerskab paa at drive „... en Fabrik for Tilvirkning af galvaniserede, fortinnede og forzinkede Jernarbejder i Henhold til allerhøjeste Bevilling af 30. Oktober 1857“. Herved lagdes Grunden til den uafbrudt gennem 80 Aar drevne, paa samme Sted endnu eksisterende Galvaniseringsanstalt.

Efter nogle Aars Forløb optoges en Kompagnon i Firmaet, og gennem 35 Aar udførte disse Galvanisering under Firmanavnet Drewsen & Wismer. Sygdom og Død nødvendiggjorde, at nye Kræfter kom til, og Fabrikant A. Blichfeldt overtog herefter Virksomheden under Navnet: Københavns Galvaniserings-Etablissement.

I 1898 købte Fabrikant Marius Petersen, der i 4 Aar havde haft Galvaniserings-Anstalt, Nørrebrogade 212, den af Fabrikant Blichfeldt drevne Fabrik i Adelgade, og nogle Aar senere ændredes Firmanavnet til det nuværende: Kjøbenhavns Galvaniserings-Anstalt ved Marius Petersen. I 1901, 1907 og 1912 foretoges omfattende Udvidelser og Ombygninger. Da yderligere Udvidelser paa Stedet nu var udelukket, købtes i 1916 et Areal i Kongens Enghave. Med Facade mod Teglhølmegade byggedes her en stor Fabriksbygning med lyse Arbejdshaller, med Sporforbindelse til Godsbanegaarden og Kajplads.

Efter Fabrikant Marius Petersens Død i 1931 fortsatte Sønnen, Fabrikant Rasmus Petersen, Driften af de to Galvaniserings-Anstalter i Adelgade 83 og Teglhølmegade. Fabrikkerne udfører Galvanisering af alle Slags Jernarbejder fra de mindste til de største, blandt hvilke kan nævnes Ledningsmaster for Sporveje og S-Tog, Lysmaster og Radiomaster.

Foruden Forblyning og lignende Overtræk findes en Specialafdeling for galvanisk Rustbeskyttelse, herunder Cadmiéringsprocessen, der har fundet en stærkt voksende Anvendelse. — — —



Galv. Radioantennemast.



Nordisk Simplex, Sydhavnen.

A/S Nordisk Simplex's nuværende Fabrik i Københavns Sydhavn blev bygget i 1918 med det Formaal at udvide den danske Fabrikation af Staalrør og Fittings til elektriske Installationer. I 1926 blev Fabriken omorganiseret, og Produktionen stærkt forøget ved en betydelig Eksport.



Interiør fra Nordisk Simplex.

Efter at Firmaet i 1928 var blevet rekonstrueret, optoges Fremstillingen af trukne Staalrør til industrielt Brug, d. v. s. Rør til Fabrikation af Cykler, Stalmøbler, Staalsenge, Barnevogne etc., og Firmaet beskæftiger nu ca. 100 Mand. — — —

Da Henry Ford valgte København til Centrum for Østersølandenes Fordproduktion, begyndte han, efter Ford-Forhold, meget beskedent med at leje Lokaler i Heimdalsgade. Naar Fabrikken gik for fuld Kraft, kunde den lave 14 Vogne færdige om Dagen. I Løbet af 5 Aar voksede Virksomheden, saa den kunde lave 10 Gange saa mange Vogne om Dagen, men selv dette store Tal var ikke nok til at dække Efterspørgselen. I 1924 flyttede Virksomheden til den nyopførte Fabrik i Sydhavnen. Den har nu et Omfang,



Ford Motor Company's Fabrik, Sydhavnen.



*Gods fra England og Amerika
losses ved Fabrikken.*

er 110 m lang, og har desuden direkte Adgang til en Havnekaj paa 78 m. Store Skibe paa indtil 9000 Tons kan gaa ind. Man begynder straks at losse dem, og man modtager f. Eks. de formede Plader til 10 Sedanvogne nedpakket i een Kasse. Naar de store Staalplader er pakkede ud og rensede, bliver de sammensvejsede til et Hele ved Elektricitet. Efter at Karosseriet har gennemgaaet forskellige grundige Processer og er blevet lakeret og polstret, gaar det med en Elevator ned til Stuens store Samlebaand. Dette Baand, der gaar gennem Monteringshallen, er i en stadig glidende Bevægelse. Naar Bilen har arbejdet sig gennem alle Baandets Stadier, ender den paa en lille Rampe, hvor Motoren startes, og Vognen kører selv ud af Fabrikken. Efter en Prøvekørsel og nøje Inspektion, gaar den til Forhandleren og derfra til Kunden. Fabrikken har et mægtigt Lager af Reservedele. I store Reoler ligger alle tænkelige Dele til alle mulige Fordmodeller, saa Fabrikken omgaaende kan sende enhver Ford-Forhandler, hvad han mangler. Dette System, „Service“, har gjort Fordvognen meget populær.



Karosseriet poleres.



Den færdige Vogn

saa den direkte og indirekte beskæftiger mange Tusind Mennesker Landet over. Den store Hovedbygning er en toetages Jernbetonkonstruktion, der har 9000 Kvadratmeter Gulvflade. Der er desuden to Kranhaller og en Kraftstation foruden den store Monteringshal. Naar Skibene kommer til Fabrikken, lægger de til ved egne Kajer. Den har en privat Kaj, der er 110 m lang, og har desuden direkte Adgang til en Havnekaj paa 78 m. Store Skibe paa indtil 9000 Tons kan gaa ind. Man begynder straks at losse dem, og man modtager f. Eks. de formede Plader til 10 Sedanvogne nedpakket i een Kasse. Naar de store Staalplader er pakkede ud og rensede, bliver de sammensvejsede til et Hele ved Elektricitet. Efter at Karosseriet har gennemgaaet forskellige grundige Processer og er blevet lakeret og polstret, gaar det med en Elevator ned til Stuens store Samlebaand. Dette Baand, der gaar gennem Monteringshallen, er i en stadig glidende Bevægelse. Naar Bilen har arbejdet sig gennem alle Baandets Stadier, ender den paa en lille Rampe, hvor Motoren startes, og Vognen kører selv ud af Fabrikken. Efter en Prøvekørsel og nøje Inspektion, gaar den til Forhandleren og derfra til Kunden. Fabrikken har et mægtigt Lager af Reservedele. I store Reoler ligger alle tænkelige Dele til alle mulige Fordmodeller, saa Fabrikken omgaaende kan sende enhver Ford-Forhandler, hvad han mangler. Dette System, „Service“, har gjort Fordvognen meget populær. Hvor man end kommer hen til Klodens fjerneste Egne, finder man en autoriseret Ford-Forhandler og Reparator, der kender Vognen og hurtigt kan skaffe de Reservedele, der skal bruges. Dette har sikkert været medvirkende til Fordbilernes store Udbredelse. I Tidens Løb har der rullet over tyve Millioner Fordvogne over Alverdens Landeveje. — — —



H. O. Rasmussen,
Indehaver.



Eksterior fra H. O. Rasmussens Vægtfabrik,
Stubmøllevej 35, Sydhavnen.

H. O. Rasmussens Vægtfabrik blev oprettet i Aaret 1886 i Nyhavn 31, og blev i 1912 overtaget af H. O. Rasmussen. I 1926 flyttede Virksomheden til den nyopførte og moderne indrettede Fabrik paa Stubmøllevej 35. Lokalerne her er allerede flere Gange udvidet og tilstødende Grunde købt. Firmaet fremstiller alle Slags Vægte og desuden Automobilløftere og Pumper etc. Fra 1929 er Firmaet antaget som autoriseret Forhandler af Justervæsenets Veje- og Maale-redskaber. Virksomheden beskæftiger ca. 40 Personer. — — —



V. E. Zebitz,
Direktør.

H. Poulsen & Co. A/S, Gasværkshavnen 156, grundlagdes i 1883 af Entreprenør Hans Poulsen og havde til Huse i Nyhavn. Firmaet hed da H. Poulsen med Grundlæggeren som Eneindehaver. I 1899 flyttedes til den nuværende Bopæl, og i 1921 optoges Firmaets Prokurist V. E. Zebitz som Kompagnon, og dets Navn var herefter H. Poulsen & Co., indtil det i 1929 overgik til Aktieselskab med V. E. Zebitz som administrerende Direktør. Firmaet beskæftiger sig udelukkende med Handel af alle Sorter Sten og Grus til Vej- og Husbygning og er Leverandør til Amter, Kommuner

og Entreprenører Landet over. Til Polen og Tyskland eksporteres desuden en Del Skærver. Hovedforretningen er Granitskærver, der hentes fra Hammerens Granitværk paa Bornholm i en Mængde af ca. 150,000 Tons om Aaret.

Til denne betydelige Transport har Firmaet selv en Damper, og raader desuden over en Flaade af selvlossende Dampere og Motorskibe til fast Sejlads.



Siloanlæg i Gasværkshavnen.



Oplagsplads i Gasværkshavnen.

I København har Firmaet Oplagspladser i Gasværkshavnen og Kalkbrænderihavnen med Kran- og Siloanlæg.

Virksomheden beskæftiger nu gennemgaaende 25 Mand.———

Firmaet Petersen & Albeck, Enghave Brygge, blev stiftet i 1858 af Frederik Wilhelm Petersen. Begyndelsen var meget beskedent, men det blev hurtigt en en gros Forretning, hvor de københavnske Kadrejer solgte deres Ansamling af gammelt Jern, gamle Metaller, Tovværk, Klude og Papir, desuden Opkøb af gamle Ben, og da disse ikke maatte lagres indenfor Voldene, blev de daglig kørt ud til en gammel nedlagt Vindmølle i Ryesgade 45, og, naar en Skibsladning var samlet, befragtet til Hamburg. I 1859 gik det saa godt, at F. W. Petersen gik i Compagni med Brødrene Carl og Hans (senere Etatsraad) Albeck, der ejede en Kradsuldsfabrik beliggende Ryesgade 95, og saaledes opstod Petersen & Albeck.

I 13 Aar tog Forretningen rivende Opsving, og F. W. Petersen var saa velhavende, at han i 1873, da Albeck'erne ønskede at udtræde, overtog det hele, men dog kun for kort Tid, thi han døde samme Aar, hvorefter hans Enke førte Firmaet videre, indtil deres ældste Søn, Peter Wilhelm Petersen, indtraadte som Ansvarshavende i 1884 efter Uddannelse i Tyskland og England. Der havde været nogen Stilstand i Udviklingen, men nu blev der atter mægtig Gang i Foretagendet, og P. W. Petersen førte med uforlignelig Kraft og Dygtig-



Frederik Wilhelm Petersen, Grosserer.



Peter Wilhelm Petersen, K² DM., Grosserer og Fabrikant.



Otto Willer Petersen, Grosserer.

hed Firmaet frem til et af de førende indenfor Branchen.

I 1908 optog P. W. Petersen sin ældste Søn, Otto Willer Petersen, i Firmaet. P. W. Petersen overlod Sønnen Skibsophugning og Handelen med gammelt Jern, Metal, Gummi, og tog sig selv af Kludeforretningen og Kradsuldsfabriken, der forblev i Ryesgade, medens det øvrige flyttedes til Enghave Brygge, der grundlagdes i 1909, og hvor disse Afdelinger hurtigt mangedoblede Omsætningen, navnlig efter at Skibsophugningen efter Anlægget af den første Ophugningsbedding i 1910 var kommet rigtig i Gang. I

1920 nedlagdes Forretningen i Ryesgade, hvorefter begge Chefer indtog deres Plads i den færdigopførte store Kontor- og Lagerbygning med Facade til Fiskerihavns-gade.

Firmaet er interesseret i Ophugningsarbejder baade i Tyskland, Holland og England, og det var Firmaets Idé at hæve hele den tyske Flaade i Scapa Flow. Virksomheden er i Dag den største indenfor Branchen i Skandinavien og driver Forretning med Europa, Amerika, Afrika og Asien.

I 1932 døde P. W. Petersen, og Sønnen fører nu Firmaet videre alene. København-Firmaet beskæftiger ca. 125 Personer, Vejle Filialen med jyske Underafdelinger ca. 25, og den engelske Filial i Dover ca. 50. — — —

Automobiles Citroën A/S, Sydhavnen blev startet i 1924 og er den eneste europæiske Automobilfabrik i Danmark. Fabriken forsyner foruden det danske Marked de øvrige skandinaviske Lande og har direkte Filialer i Oslo og Stockholm. Administrerende Direktør for Firmaet er Vicomte Jean de Faramond. Selskabet repræsenterer de mægtige Citroën Fabriker i Paris. Citroën-Vognene har i de senere Aar, særligt paa Montlhéry Banen ved Paris, været udsat for forskellige, haarde, tekniske Prøver. Den Model, som Automobiles Citroën A/S i 1934 viste det danske Publikum, og som straks blev dets Yndling, er „Citroën 7“. Alle Teknikere indrømmer, at den er langt forud for sin Tid, og den bekræfter med sit Hel-Staal-Karosseri, sine smukke, aerodynamiske Linier og sin Billighed det europæiske Krav til en Bil — Økonomi, Sikkerhed og Komfort.

Automobiles Citroën A/S, der stadig forøger sit daglige Forbrug af



Den gamle Mølle, hvori Ladningen af gamle Ben ansamledes omkring 1860.

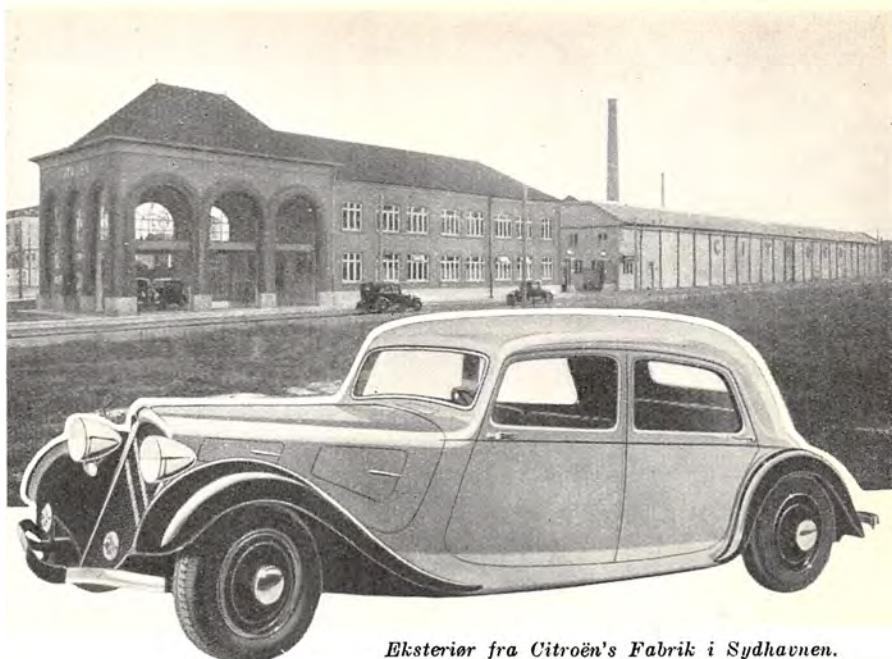

Eksteriør fra Citroën's Fabrik i Sydhavnen.

dansk Arbejde og Materiale, har gennem Aarene fundet et stort og godt Klientel. — Selskabet beskæftiger i Dag ca. 100 Mand. — — —

A/S Montana blev stiftet i Aaret 1919. Firmaets Formaal var at drive Handel med Brændsel, Produkter, der fremkommer ved Fremstilling af Brændsel, Kemikalier og Metaller, Rederi og Deltagelse i Foretagender, der tjener disse Formaal. Selskabet begyndte sin Virksomhed med en mindre Kulplads i Nordhavnen, men i 1923 begyndte man i Sydhavnen Opførelsen af det nuværende Anlæg, som er et af de mest moderne og mest hensigtsmæssigt indrettede Losse- og Transportanlæg her paa Pladsen. — — —



A/S Montana's Kulplads i Sydhavnen.

Valby Mejeri, Valby Langgade 84, er grundlagt i 1908 af Marius Petersen. Der har stadig fundet Udvidelser Sted, og Mejeriet er nu monteret med de mest moderne Maskiner og Køleanlæg.



Valby Mejeri.

Valby Mejeri modtager al sin Mælk fra dyrlægekontrollerede og tuberkulinprøvede Besætninger. I Laboratoriet kontrolleres daglig saavel Mælken, der indkommer fra Leverandørerne, som den Mælk og Fløde, der udgaar til Kunderne.

Transporten af Mælk, Fløde og Smør sker med store, moderne, specielt indrettede Biler, saa Varene altid leveres til Kunderne i frisk og afkølet Stand. Den nuværende Indehaver er H. G. Alstrup. — — —



Overformynderiets nye Bygning under Opførelse.

Ingeniør, cand polyt. Kaj Hauer begyndte i 1934 som selvstændig Entreprenør. Hans første Arbejder blev nogle mindre Entrepriser ved Benzolanlæg for Københavns Gasværker. I 1935 fik Ingeniør Hauer overdraget Funderingen og senere selve Bygningen af Overformynderiets nye Bygning paa Hjørnet af Bremerholm og Holmens Kanal. Arbejdet paa-begyndtes i 1935 og skal staa færdigt Foraaret 1937. Ejendommen bliver paa 7 Etagers og spænder over et Areal paa ca. 2000 Kvadratmeter. Den udføres som Jernbetonskeletbygning, der udmures og beklædes med grønlandsk Marmor. Det er første Gang, at grønlandsk Marmor anvendes til dette Formaal.

Foruden dette meget store Arbejde udfører Ingeniør Hauer den underjordiske Transformator-Station paa Højbro-plads, samt et Renseværk paa Gothers-gades Elektricitetsværk, begge Arbejder for Københavns Belysningsvæsen.

Ingeniør Kaj Hauer beskæftiger for Tiden ca. 75 Mand. — — —

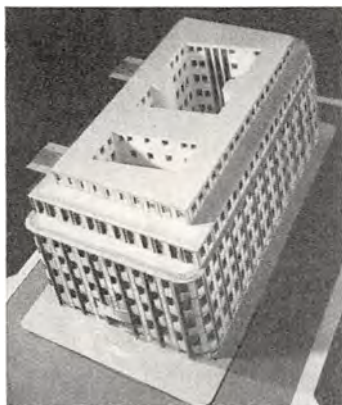

Fugleperspektiv af Overformynderiets nye Bygning.



*Fabrikant Niels Larsen, R.,
Grundlæggeren.*

Niels Larsens Fabrik, Valhøjvej 15, drives som Maskinsnedkeri og udfører almindeligt Snedkerarbejde; den har desuden visse Specialiteter, navnlig Gymnastikredskaber, Redskaber for Sygegymnastik og Massage, og Inventar til Skoler



*Svend Larsen,
Fabrikant.*

og Tegnestuer. Disse Specialiteter har Firmaet ført i over 40 Aar og er særlig i Gymnastikredskaber det førende i Danmark og England. Af Redskaber til Sygegymnastik og Massage er alle Københavns Hospitaler forsynet fra Niels Larsen, saavel som mange af de større Provinsbyers Hospitaler. Af almindeligt Snedkerarbejde kan nævnes: større Leverancer til Kristiansborg og alt Snedkerarbejdet til Grundtvigskirkens Taarn. Til Island og Færøerne Skoleinventar og Gymnastikredskaber, til Grønland Bygningssnedkerarbejder og Montering af Kirker og Skoler, samt Inventar til Lauge Koch's Ekspeditioner. Af de her nævnte Specialiteter er det kun Gymnastikredskaber og for en Del Massage-

redskaber, der egner sig for Eksport. Niels Larsen oprettede derfor i 1906 en Filial i Leeds i England. I 1908 modtog Firmaet en stor Ordre til den engelske Hær — 180 Gymnastiksale monterede i Storbritanien, Irland og Dominions; senere fulgte engelske Skoler, og til Dato er der fra Filialen monteret ca. 1250 Gymnastiksale i England og Dominions. Fra 1932 fortsattes



Gymnastiksal i Statens Institut, Nørre Allé.



Harrow School (Install. ved N. Larsen).

Filialen som selvstændig Forretning under Firmanavnet Niels Larsen & Son Ltd. Leeds, og beskæftiger 20—25 Mand, udelukkende til Fabrikation af Gymnastikredskaber. Forretningens Leder er Svend Larsen. Firmaet er det førende i England. Dets Modeller og Konstruktioner anvendes overalt. Firmaet har leveret Redskaber til mange Lande i Europa, Asien, Afrika og Amerika. I Danmark er monteret ca. 1100 Gymnastiksale, hvoraf alle Hærens og Flaadens, alle Skoler og Institutioner under Staten, samt de fleste Købstadskommuneskoler. Niels Larsen har endvidere udført de fleste Redskaber til de offentlige Legepladser.



Grundtvigskirkens Portal.



Grundtvigskirkens Indre.

Firmaet har faaet flere Udmærkelser, sidst i 1935 i Brüssel, hvor det fik tilkendt Grand Prix. — — —

Chr. Pedersens Vognmandsforretning, Toftegaards Allé 49, oprettedes i 1928 til Transport af Bygningsartikler. Aaret efter udvidede

Nedbrydning af Torvegade 1933.



Nedbrydning af Torvegade 1933.



*Chr. Pedersen,
Entrepreneur.*

Chr. Pedersen sin Virksomhed til ogsaa at omfatte Entrepreneurarbejde og specialiserede sig i Nedrivning af gamle Bygninger. I de senere Aar har Firmaet deltaget i de fleste store Nedriv-



Nedbrydning i Vognmagerg. 1936.

ningsarbejder i den indre By, saaledes Holmensgade, hvor man blandt andet ved Nedrivningen af H. C. Andersens Stue fandt mange gamle Ting af historisk Interesse. Endvidere Nedrivningen af Torvegades gamle Rønner, den gamle Oliemølle, Bangshus, Fønnesbechs Ejendom, Vandkunsten, Magasin du Nord, Telefonselskabets Ejendom og det gamle Banegaardsterræn. Virksomheden beskæftiger ca. 60 Mand og har Oplagsplads paa Køgelandevej 78, hvor der findes et meget stort Lager af brugte Bygningsmaterialer. For Tiden nedbrydes Villaen „Høeghsminde“ paa Bernstorffsvej. — — —

Dansk Chromlæderfabrik A/S, Gadekærvej 8—10, stiftedes i 1899 som det første Garveri i Danmark, der optog Chromgarvning. Vanskelighederne var imidlertid saa store, at man i 1903, da Direktør Otto Klenow tiltraadte som Leder, opgav Chromgarvningen og specialiserede sig paa Garvning af Faareskind til Bogbind og Portefeuille-industri samt Fremstilling af Vaskeskind. Firmaet har en betydelig Eksport.

Virksomheden, der er Danmarks største Faareskindsgarveri, har i de sidste Aar optaget Fabrikation af chromgarvede Handskeskind i stor Stil, og der beskæftiges Aaret rundt ca. 70 Mand.

I 1932 omdannedes Selskabet til Aktieselskab med Direktør P. Klenow og Ingeniør, cand. polyt. L. Klenow, Sønner af afd. Dir. O. Klenow, i Direktionen.

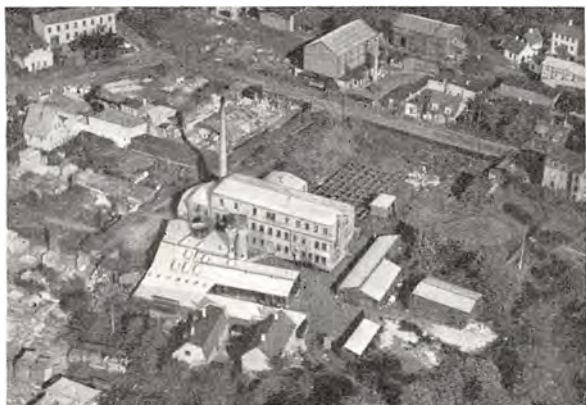

*Luftbillede af den gamle Valby Mose, 1934.
I Forgrunden Dansk Chromlæderfabrik A/S.*

Murermester, Entreprenør Einar Kornerup, Gadekærvej 16, grundlagde sit Firma i 1907. Firmaet har udført Nationalmuseet, Frederiksberg Kommunes Bibliotek, Telefon-Centralerne Taga og Vester, Lutherskirken, Filipskirken samt Betlehemskirken, der er under Opførelse og ventes færdig i 1936, endvidere Frimurerlogen sammen med afdøde Murermester Arnung. Virksomheden beskæftiger ca. 100 Mand. — — —

A/S Kjøbenhavns

Lampe- og Lysekronfabrik blev stiftet i 1903 og blev i 1904 omdannet til Aktieselskab. Selskabet startede i St. Kongensgade 63, hvor Fabriken havde til Huse indtil 1929, da den overflyttedes til en stor, moderne Fabrik i Valby, der siden da er blevet



*Leon Levin,
Direktør.*



*C. A. Levin,
Underdirektør.*

udvidet flere Gange. Fabriken har stadig stor Udstilling af alle Arter Belysningslegemer i St. Kongensgade 63 og har desuden Udstillinger og Filialer i Odense, Aarhus, Aalborg, Haderslev, Horsens, og Esbjerg. Firmaet er særlig i de sidste 10 Aar vokset stærkt og har ved sine udmærkede Fabrikata vundet stor Udbredelse saavel i Ind- som Udland, og det har stor Eksport til Skandinavien og de oversøiske Lande. Firmaet har opnaaet Guldmedaille paa Verdensudstillingen i Barcelona i 1929 og i Bryssel i 1935 for henholdsvis sin Lyfa- og sin Ra-Lampe. Fabriken beskæftiger ca. 300 Arbejdere og 100 Funktionærer. Direktør Leon Levin har siden 1924 været Fabrikens administrerende Direktør og er tillige Formand for Bestyrelsen. Direktionen bestaar desuden af Underdirektør C. A. Levin. — — —



Eksteriører fra A/s Kjøbenhavns Lampe- og Lysekronfabrik.



T. A. Lehmann's Trælasthandel.

Firmaet T. A. Lehmann's Trælasthandel, Vigerslev Allé 106, blev grundlagt af nuværende Indehaver T. A. Lehmann i 1895 med Kontor og Lager Vesterbrogade 27 foruden en Lagerplads paa Maglekildevej.



En Del af Tømmerlageret.

I 1902 blev Forretningen flyttet til Tietgensgade, men allerede i 1906 købtes det nuværende Areal i Vigerslev Allé.

Firmaet driver Import af Tømmer, Planker og Brædder fra Sverige, Finland og Danzig.

T. A. Lehmann har været i Trælastbranchen siden 1886 og var i flere Aar Bestyrer af Lars Berthelsen's Træ- og Finerskæveri i Nansensgade Nr. 43. — — —



Eksterior fra Lagerpladsen.

Firmaet A. Veibel & Co., Vigerslevvej 39, startedes i 1933 af cand. pharm. Benzon-Schultz. Der fabrikeres Thekryddere, som sælges til Købmænd over hele Landet og anvendes paa flere Sanatorier som Vejlebjerg Sanatorium, Kuranstalten Montebello, Hareskov Kuranstalt m. fl. Der fabrikeres ca. 4 Millioner Thekryddere om Aaret, og Firmaet fremstiller foruden Thekryddere ogsaa Biscuit, hollandske Tvebakker og Rasp. — — —



Udstilling fra Firmaet A. Veibel & Co.

Firmaet Olsen & Salskov-Iversen, Vigerslevvej 253, blev grundlagt i 1924 af Tømmerhandlerne A. C. Olsen og P. Salskov-Iversen. Firmaet driver detail Virksomhed med Tømmer og Trælast samt Bygningmateriale. Firmaet har gennem Aarene samlet en stor Kundekreds fra hele København. Tømmerhandler A. C. Olsen varetager selv den daglige Ledelse. Der beskæftiges ialt 10 Mand i Virksomheden. — — —

Enestaaende i sin Art i hele Skandinavien er Fabrikken „Merkur Foto“ i Valby, der fremstiller alle Slags fotografiske Papirer.

Fabrikken Grundlægger, Carl Poulsen, var oprindelig selv Fotograf. Carl Poulsens Fabrikation og Handel med Foto Papirer begyndte med, at han solgte det af ham forbedrede Celloidinpapir til sine Kolleger. Nu bruges Celloidinpapiret ikke mere, nu er det Gaslyspapirer og Bromsølvpapirer, der anvendes. Begge Dele fremstilles paa Fabrikken som Specialitet, udarbejdet efter mange Aars Studier og Forsøg. Fabrikken Udvikling paa disse Omraader er foretaget under Sønnerne cand. pharm. J. Heegaard-Poulsen og Axel Heegaard-Poulsen's Ledelse; begge har siden 1922 været Medindehavere af Fabrikken. Fabrikken „Merkur“ er en meget imponerende Virksomhed



*Carl Poulsen,
Fabrikant.*



*J. Heegaard-Poulsen,
Fabrikant, cand. pharm.*



*Arel Heegaard-Poulsen,
Fabrikant.*

med sine store Laboratorier til Fremstilling af de lysfølsomme Emulsioner, sit Forsøgslaboratorium med de mange mærkelige fysiske og kemiske Maaleapparater, hvormed Fabrikationen undersøges, sine rummelige Gydesale, der har et højst kompliceret Maskineri, hvor Papiret automatisk gydes, tørres og rulles i endeløse Længder, for derpaa i Skæremaskiner at blive skaaret til i de talrige Formater, som Fabrikken fremstiller. Endvidere rummer Fabrikken en Mængde Pakkestuer, hvor Pakningen og Emballeringen af de bekendte „Merkur“-Papirer foretages af mange rappe Hænder, for tilsidst at havne i Hovedekspeditiones Lagerrum, hvorfra Varerne forsendes foruden til Indlandet til Sverige, Norge, Finland og flere oversøiske Lande.

Enhver Amatørfotograf kender „Tonafix“ Dagslyspapiret og „Cadox“ Gaslyspapiret, paa hvilke der alene her i Danmark aarligt fremstilles mange Millioner Aftryk. Til Fagfotografer fremstiller Fabrikken Portrætgaslyspapiret „Grafos“ og „Scala“ Bromsølv Papiret i mange forskellige Overflader. „Merkur“ har ogsaa optaget Fabrikation af kemiske Præparater til fotografisk Brug, saasom Fremkaldere, Tonbade, Fixersalte etc., med udmærket Resultat. — — —



Merkur Fotos Hovedbygning.

Anders A. Pindstofte's Maskinfabrik, Trekronergade 38, Valby, blev grundlagt af Anders A. Pindstofte i 1885. Firmaet fabrikkerer Aftapningsmaskiner til Bryggerier, Mineralvandsfabrikker og Mejerier. Fabrikken er den største Specialfabrik i Danmark i denne Branche. I 1926 blev Firmaet Aktieselskab. — — —



Anders A. Pindstofte's Maskinfabrik.

I 1898 startede H. O. Bjørløw sit eget Garveri under smaa Forhold, men efterhaanden ombyggede og udvidede han det, og i Begyndelsen af det ny Aarhundrede var Bjørløws Fedeskindsgarveri, hvad Produktion og Kvalitet angaar, et af de førende i Danmark. I 1905 begyndte Bjørløw at eksperimentere med Fremstilling af chromgarvet Overlæder. Arbejdet kronedes med Held. Det lykkedes at fremstille et Produkt, som vandt Kundernes fulde og udelte Anerkendelse. I 1914 købte Fabrikejer H. O. Bjørløw et Fabrikskompleks i Trekronergade 126, hvor der paa den 1½ Td. Land store Grund nu ligger et fuldt moderne Overlædergarveri. Den første Chromlæderartikel, som Bjørløw fremstillede, var det saakaldte Columbialæder. Senere optoges Fabrikationen af Boxcalf, Hestechevreau, Boxsider og Ruskind. H. O. Bjørløws Chromlæderfabrik er repræsenteret og har egne Agenturer i de fleste europæiske Lande samt i U. S. A., og det er især Ruskind, saavel sorte som kulørte, der eksporteres. I 1933 omdannedes Virksomheden til Aktieselskab under Navnet H. O. Bjørløw Chromlæderfabrik A/S. Ved Selskabets Dannelselse blev den ene Søn, Gunnar Bjørløw adm. Direktør og efter H. O. Bjørløws Død i 1935 indtraadte den anden Søn, Sven Bjørløw, i Direktionen. Begge havde efter deres Læretid og fortsat Uddannelse i Udlandet været beskæftiget i Virksomheden. Siden



*H. O. Bjørløw, R.,
Fabrikejer.*



*Gunnar Bjørløw,
Fabrikant.*



*Sven Bjørløw,
Direktør.*



H. O. Bjørløw's Fabrik i Valby.

1905 har Driftsleder Hans Rasmussen været Virksomheden en trofast Medarbejder. Fabrikejer H. O. Bjørløw besad en Mængde Tillidshverv indenfor sin Branche, var i mange Aar Formand for Foreningen af danske Læderfabrikanter og til sin Død Oldermænd i Kjøbenhavns Garverlaug. Fabrikken beskæftiger nu over 100 Personer. — — —

I 1907 begyndte to Mekanikere J. P. Jakobsen og H. F. Jensen under meget primitive Forhold en Fabrikation af Trappeautomater ude i Brønshøj. Trappeautomaterne fik en stor Succes, og Virksomheden blev i 1908 udvidet og flyttet til en Kælder i Mikkell Bryggersgade. Samme Aar fik Firmaet Navnet: Moderne Mekanik. Dette Firmavn blev nogle Aar senere ændret til Nordisk Elektricitets Selskab, almindelig kaldet N. E. S. I 1911 maatte Fabrikken atter udvides, og den blev flyttet til en Baggaard i Vesterbrogade 80, hvor man



Nordisk Elektricitets Selskab, Trekronegade 157.

paabegyndte en Massefabrikation af elektriske Afbrydere. I 1913 op-hævede Jakobsen og Jensen Samarbejdet, da Jensen gerne vilde kaste sig over Fabrikationen af Værktøjer. Oscar Ekman blev paa dette Tidspunkt Medindehaver og Eneindehaver nogle Maaneder senere, da Jakobsen pludselig døde.

I 1913 byggede Firmaet en Fabrik i Trekronergade, og denne blev udvidet i 1918, 1930 og 1935. Krigen hemmede Firmaets tekniske Ud-
vikling meget, men saasart Forholdene atter blev normale, og de
rigtige Raamaterialer og Halvfabrikata kunde fremskaffes, blev der
arbejdet for fuld Kraft paa at naa hen til at fremstille i original Ud-
førelse alle de Artikler, der bruges til elektrisk Installation til Lys,
Kraft og Varme.

N. E. S. har egne Salgsfilialer i Aarhus, Aalborg, Odense og Nykø-
bing Falster, og der findes Lager af dets Artikler hos Agenter i Am-
sterdam, London, Oslo og Göteborg. Firmaet beskæftiger nu ialt 250
Mennesker og giver indirekte Beskæftigelse til mange flere ved Køb af
danske Halvfabrikata som Støbegods og Isolationsmaterialer.

Ingeniør O. Ekman er Medlem af Elektricitetsraadet og Formand
for Bestyrelsen i Foreningen af Fabrikanter og Grossister i den elek-
triske Branche. — — —

Firma V. M. Brockhuus Maskinsnedkeri, Gl. Køgevej 57, blev grund-
lagt i 1917 af V. M. Brockhuus. Fabrikken havde Lokaler i Sct. Pe-
derstræde Nr. 10.

Allerede to Aar efter, i 1919, var en Udvidelse nødvendig. V. M.
Brockhuus byggede da en ny 3-Etages Fabriksbygning paa Kirstine-
dalsvej 4—6 i Valby. Men Forretningen voksede stadig, og en ny Ud-
videlse var nødvendig, hvorfor Firmaet flyttede til sin nuværende
Adresse.

Grundens Areal maaler 6,500 Kvadratmeter, og her er opført et
fuldt moderne Maskinsnedkeri til Fremstilling af alt Snedker-
arbejde saavel til Nybygninger, Ombygninger, Inventar og Forarbejd-



V. M. Brockhuus' Maskinsnedkeri.



Udsigt over W. M. Brockhuus' Fabriksbygninger.

ning af ru Materialer. Fabrikken har et Gulvareal paa ca. 2,000 Kvadratmeter og har eget Elektricitetsværk, en 100 HK Dieselmotor som Drivkraft. Der er en moderne Tørrestue, der paa 4 Dage kan tørre Træ.

Firmaet har leveret Snedkerarbejde til en Del større Byggeforetagender i København samt til mange Villaer i Omegnen. I Sæsonen beskæftiges over 100 Mand. Fabrikken forarbejder ru Materialer for flere af Byens største Tømmerhandlere, især Høvlning og Pløjning af Gulvbrædder og lignende.

Firmaet har selv Udsalg af Tømmer, Brædder og alle Slags Bygningsmaterialer.

V. M. Brockhuus leder stadig selv Firmaet. — — —

Fabriken Ultra Aktieselskab Nordisk Lakfabrik stiftedes i 1924 og forhandlede de første Aar gennem Forhandlere Landet over hovedsagelig Gulvlak.

Efterhaanden har Firmaet optaget Fabrikationen af en Række Speciallakker til Industri og Haandværk.

I 1930 flyttede Virksomheden til den nyopførte Fabrik paa Gl. Køgevej 63. Firmaet er siden Starten ledet af Direktør Svend Sigfred Pedersen. — — —



Fabrikant Sigfred Petersen og Eksteriører fra Nordisk Lakfabrik, Gl. Køgevej 63.

I 1881 startede Firmaets Grundlægger Carl F. Petersen en Grosistforretning i Isenkram i smaa og beskedne Lokaler i Linnèsgade 6 for at sælge direkte til Haandværkerne. Forretningen voksede og maatte stadig foretage Udvidelser, der i de følgende Aar medførte adskillige Flytninger. Sammen med Forretningen voksede Carl F. Petersens Søn op, den nuværende Indehaver Einar E. Petersen, der i 1918 blev Medindehaver og i 1919 Eneindehaver, efter at den gamle Grosserer havde lagt op efter et langt arbejdsomt Liv.



Virksomhedens Hovedkontor og Lager.

I 1924 købte Firmaet den store Forretningsbygning paa Gasværksvej 9, og i 1935 byggede Firmaet en stor moderne Forretningsbygning paa Gl. Køgevej 65, hvor Hovedkontor og Lager har til Huse. Butiksekspedition og Prøvelager er stadig paa Gasværksvej. Firmaet, der beskæftiger ca. 150 Personer, har Filialer i Aarhus og Odense. — — —

Althuon & Nielsen Aktieselskab af 1929 har Fabrik Gl. Køgevej 59 og Hovedkontor Vesterbrogade 123. Det blev stiftet i 1929, ved at Selskabet overtog den tidligere under Aktieselskabet Althuon & Nielsen, Oscar Kiellerups Eftflg. drevne Virksomhed. Firmaet fremstiller Specialmaskiner og Transportanlæg for Bryggerier, Mineralvandsfabrikker, Mejerier, Vinfirmaer, Konservesfabrikker, Frugtsaftetablissementer etc. Firmaets Fabrikata har gennem Aarene opnaaet almindelig Anerkendelse saavel i Ind- som Udlandet og regnes indenfor det specielle Felt blandt de førende i Europa. Firmaets daglige

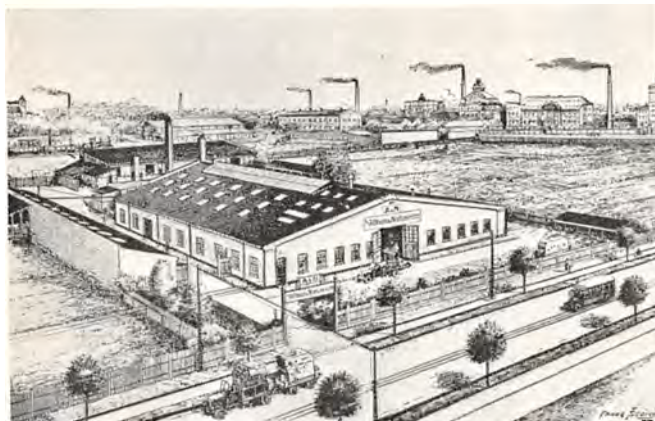

Fabrikken Gl. Køgevej 59 (før Ombygningen).

Ledelse forestaas af Konsul C. E. Sander, som administrerende Direktør, og Direktør A. Althuon, som teknisk Direktør.

Firmaet har siden 1933 haft regelmæssig Beskæftigelse for 60—80 Mand. —



Dansk Lakfernisfabrik, Gl. Køgevej.

Dansk Lakfernisfabrik er grundlagt i Valby i 1900 af Fabrikant, Kaptajn L. Weihe. I 1905 indtraadte Fabrikant V. Weihe i Firmaet, hvis Ledelse han overtog i 1913 ved Kaptajn Weihe's Død. I 1919 blev Fabrikant V. Weihe Eneindehaver af Fabriken.

Dansk Lakfernisfabrik fremstiller ikke

udelukkende Lakfernis, men den fabrikere alle Arter Farvevarer, Lakker, Emailler, Bejtser, Celluloselakker, Bonevokser, Boneolier, Polisher etc. for saavel Malerhaandværket, Industrien som Husholdninger. Dansk Lakfernisfabrik fremtræder i Dag som en fuldt ud moderne Fabrik, forsynet med alle moderne tekniske Hjælpemidler og tidssvarende Indretninger.

Som særlige Specialiteter har Fabriken lagt sig efter Kvalitetslakker — de landskendte „Wilton-Lakker“, — samt de nye syntetiske Lakker og Emailler „Wiltolux“, en Lak- og Emailletype, som Fabriken førte frem som en af de første herhjemme. „Wiltolux“ kan bruges til alt ind- og udvendigt Brug og med lige stor Fordel paa Jern, Træ, Cement, Glas etc. Som det nyeste nye har Fabriken i det sidste Aar bragt en Serie syntetiske Ovn-Emailler „Wiltolux-Ovn-Emailleer“ paa Markedet. Af andre Specialiteter kan nævnes „Wilton“ Cellulose-Lakker og Emailler. Fabriken har desuden fremstillet en Serie Artikler til bestemte Industrier og Formaal, og i disse Artikler har den oparbejdet en ikke ringe Eksport i direkte Konkurrence med de store udenlandske Specialfabriker. I den tekniske Afdeling kontrolleres og prøves alle Fabrikationer, inden de forlader Fabriken, og her fremstilles og eksperimenteres der med nye Laktyper.

Men hermed er den tekniske Afdelings Arbejde ikke Slut, den virker ogsaa som Raadgivende for Malermestre, Industrien etc. — — —



Udsnit af Laklageret.

A/S Drubin, Fabrik for Trykfarver startedes i 1910 af Fabrikant D. A. Rubin med det Formaal for Øje i videst mulig Udstrækning at begrænse Importen til Danmark af udenlandske Trykfarver. I 1912 gik Virksomheden over til Aktieselskab, og fra 1922 er Firmaet blevet ledet af den nuværende Direktør Ulf Christensen.



*Ulf Christensen,
Direktør.*

A/S Drubin var fra Starten, og er det endnu den Dag i Dag, den eneste Specialfabrik for Trykfarver i Danmark. Gennem en saadan Specialisering har man i særlig Grad Mulighed for til Stadighed at optage nye Metoder og Fremgangsmaader indenfor denne særlige Gren, saaledes at man altid „følger med Tiden“. A/S Drubin har gennem de forløbne Aar saaledes støt og sikkert forøget sin Kundekreds og sin Produktion. Virkefeltet herhjemme blev snart for lille for Firmaet, som indsaa, at det først satte Formaal: „at begrænse Importen til Danmark af Trykfarver“ ikke var tilstrækkeligt for dets Kapacitet, hvorfor man nu satte sig et andet: „at bidrage til at gøre Danmark til et Eksportland af Trykfarver“. Allerede i 1928 var dette opnaaet, idet Statistikken for dette Aar udviste en Import af Trykfarver til Danmark af 105,000 kg, medens Drubin samme Aar havde en Eksport paa 163,000 kg. Denne Forskel i Danmarks Favør er stadig steget. Naar dette Resultat kunde opnaas, skyldtes det naturligvis i særlig Grad, at



Interior fra A/S Drubin.

Interiøret fra A/S Drubin viser en omfattende maskinpark i et stort værksted. Man kan se forskellige typer af maskiner, heriblandt store hjul og bælter, som er typiske for trykfarverproduktionen. Lyset kommer fra store vinduer i baggrunden.

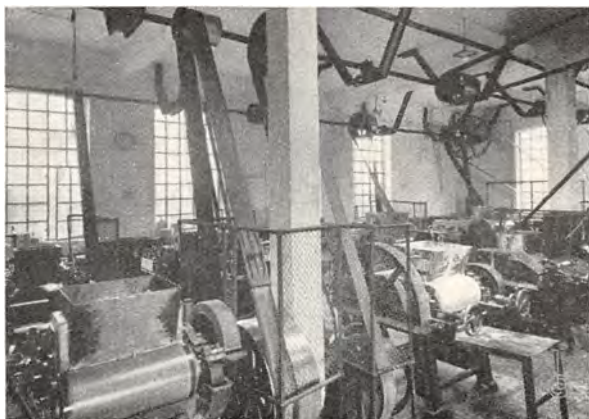

Interior fra A/S Drubin.

A/S Drubin hurtigt lærte at drage Nytte af de indhøstede Erfaringer paa oversøiske Pladser med Hensyn til disses særlige Fordringer til Farverne, hvad Konsistens, Holdbarhed, Lysægthed etc. angaar.

Særlig i Løbet af de sidste Aar er Produktionen i A/S Drubin blevet mangedoblet og Eksporten steget betydeligt. Paa Prøvemessen i Sao Paulo, Brasilien, i 1935, hvor Firmaet for første Gang udstillede sine Farver, fik det tildelt Grand Prix og Guldmedaille. — — —

A/S Dansk Pressefabrik er fra Begyndelsen oprettet med det for Øje at fabrikere Maskiner, der ikke fremstilles af andre danske og i mange Tilfælde heller ikke af andre udenlandske Virksomheder. I Løbet af faa Aar er Fabrikens Position og Ry befæstet langt ud over Landets Grænser og skabt Basis for den ikke helt almindelige Kombination af Maskinindustri og Konsumvarefabrikation, som nu er indordnet under fælles Ramme paa det store Fabrikskompleks i Valby, hvor der nu beskæftiges ca. 200 Mand og 30 Funktionærer. I 1932 erhvervede Dansk Pressefabrik Aktierne i Dansk Papdaasefabrik (stiftet 1930), hvis Administration og Fabrikation derefter blev overflyttet til de samtidig stærkt udvidede Bygninger i Valby. Her arbejdes nu med Fremstilling af alle de Typer af Papemballage, den moderne Konsumvarefabrik bruger.

Fra Hylstre til Tørelementer over Fluefangere til Saltbøsser og Ice-cream-Bægre ligger her et Millionbehov, hvis Tilfredsstillelse fra danske Fabrikker i haard Konkurrence med Udlandet først og fremmest er et Spørgsmaal om rationel Fabriksorganisation og hensigtsmæssig Konstruktion af de nødvendige Maskiner, der i overvejende Grad er Presser. — Presser, som de kan købes i Handelen, og Presser, som ved snildt udtænkte Specialkonstruktioner løser Formgivningsproblemer af ofte højst ejendommelig Slags, men stadig Maskiner indenfor den Rayon, hvor Dansk Pressefabriks Konstruktioner og Værksteder har vundet sine Sejre. — — —



A/S Dansk Pressefabrik, Carl Jacobsensvej 16.

Handelshuset Vilhelm Hansens Eftf., Carl Jacobsensvej 17, blev etableret i 1922 af Etatsraad Vilhelm Hansen med Lokaler i Østbane-gade 17 og Valdemarsgade 12.

I 1923 blev Virksomheden udvidet og flyttet til større Lokaler i Sydhavnen, medens Kontoret var i Nyhavn 47.

Efter Etatsraad Vilhelm Hansens Død i 1925 overtog Svigersønnen, Grosserer Holger Jensen, Virksomheden og har siden ført den videre. I 1931 erhvervede Holger Jensen en stor Oplagsplads paa Carl Jacobsensvej 17, hvor der er opført store Kontorer og Lagerlokaler. Virksomheden er ba-



*Holger Jensen,
Grosserer.*



Eksteriør fra Fabriken paa Carl Jacobsensvej.

seret paa Handel med grove

Kemikalier, Raastoffer til Industri og Haandværk, og Firmaet er endvidere Leverandør af Glasurer og Farver til den keramiske Industri og Lervareindustrien. Firmaet er desuden den

største Forhandler her i Landet af Svovlsyre og Saltsyre. Handelshuset Vilhelm Hansens Eftf. beskæftiger ca. 15 Mand og ledes stadig af Grosserer Holger Jensen. — — —



Eksteriører fra Lagerpladserne paa Carl Jacobsensvej.

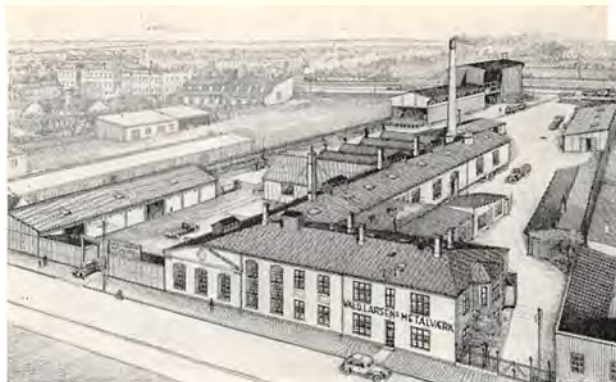

Eksterior fra Vald. Larsens Metalværk.

H. P. Larsen, Værktøjsfabrik, og Vald. Larsen's Metalværk, Carl Jacobsensvej 19, ledes og ejes af Ingeniør Vald. Larsen.

Firmaet H. P. Larsen blev startet i 1880 af H. P. Larsen, men blev ved hans Død i 1919 overtaget af hans

Søn, Vald. Larsen. Firmaet har oparbejdet en Specialitet i Fremstilling af Metal-Smelteovne efter Ingeniør Vald. Larsens Patent.

Ingeniør Larsen startede i 1908 Firmaet Vald. Larsens Metalværk under smaa Forhold i Frederiksholms Kanal, men byggede i 1917 Firmaernes nuværende store Fabriksanlæg i Valby.

Firmaet har en stor Eksport til hele Nordeuropa.

Det leverer Metaller og Lege- ringer, saasom Tin, Loddetin, Bogtrykmetal, Aluminium, Kobber, Messing, Nikkel- og Tin-Broncer og saa videre.

Ingeniør Vald. Larsen, der har faaet sin praktiske Uddannelse hos Faderen, har taget 1. Del af Ingeniøreksamen i København, 2. Del i Schweiz.

Firmaerne beskæftiger nu 50 —60 Mennesker, og disponerer, foruden Fabriksanlægget i Valby, over Pladsen i Thorshavnsgade 3 og et

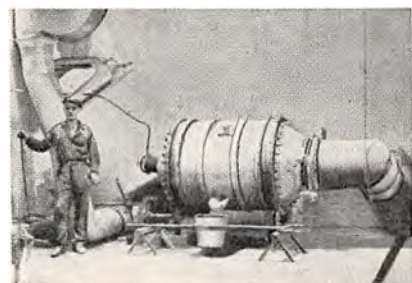

Broncesmelteriet.

Kontor paa Raadhuspladsen 4 (Helmerhus). — — —

Aktieselskabet Københavns Bryggerier og Malterier, Hafnia, blev stiftet i 1896 under Navn af Københavns Hvidtølsbryggerier. I 1898 blev det besluttet at udvide Selskabets Formaal til ogsaa at omfatte Fremstilling af Malt. I 1911 overtog Selskabet Bryggeriet i Stefansgade, som det tidligere havde haft i Forpagtning, og her fore-

tog man forskellige Udvidelser og Forbedringer, ligesom man optog Fabrikationen af Mineralvand.

Firmaet er bekendt for sit store Gulvmaleri, hvor der i Tidens Løb er fremstillet Malt ikke alene til Bryggeriets eget Forbrug, men ogsaa til Salg saavel i Ind- som i Udland. Hafnia Bryggerierne er Leverandør til det kongelige danske Hof. Administrerende Direktør er Carl Andersen. — — —



Eksterior fra Bryggeriet Hafnia.

Brødrene Cloëtta A/S, Hørsholmsgade 20, blev startet i 1862 af Christoph Cloëtta og hans Brødre. Da Chr. Cloëtta døde i 1897, førtes Firmaet videre af hans Enke og Sønnen Generalkonsul Cloëtta, som blev Eneindehaver i 1911.



*Christoph Cloëtta,
Grundlæggeren.*

I 1929 omdannedes Firmaet til et Aktieselskab med nuværende Direktør Max Hey som administrerende Direktør.

Direktør Hey havde siden 1918 været Leder af Christian F. Kehlet A/S (grundlagt i 1825), der var medvirkende ved Stiftelsen af Brødrene Cloëtta A/S. Der er et intimt Samarbejde mellem de to Firmaer. Til at begynde med fabrikeredes særligt Koge- og Spisechokolade, men omkring 1900 var Cloëtta Foregangsfabrik med Hensyn til fyldte Chokolader, hvortil

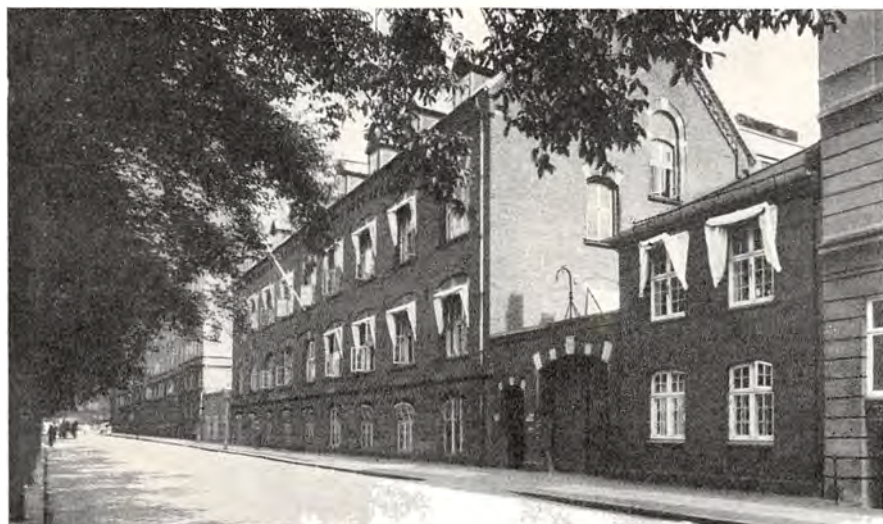

Brødrene Cloëtta A/S's Fabrik, Hørsholmsgade 20.



En af Pakkestuerne.

der fordredes en meget større Finhed i Chokolade, hvilket er muligt ved de moderne Maskiner, Fabrikken raader over. Der beskæftiges til Stadighed ca. 150 Arbejdere — i Sæsonen mere — og Firmaet er en af de største Fabrikker indenfor Branchen.

Christian F. Kehlet A/S, der er Danmarks ældste Chokoladefabrik, blev grundlagt af Chr. F. Kehlet. I 1918 omdannedes Firmaet til A/S, og i 1929 flyttedes Virksomheden til Hørsholmsgade 20. — — —

Aaret 1899 var i mere end een Henseende et Mærkeaar for den danske Arbejderbevægelse. Den store Lockout, der ogsaa kom til at omfatte Byggefagene, gav Arbejderne en Del at tænke paa, blandt andet Muligheden for i Fællesskab at kunne skaffe sig Produktionsmidler og overtage Arbejdet til fælles Fordeling af Udbyttet. —

Murersvendenes Aktieselskab stiftedes midt under Lockouten i 1899 paa et Møde, som Murersvendene afholdt paa Vodroflund. Aktieselskabet blev stiftet som en almindelig Murerforretning baade for nyt og gammelt Arbejde, og det lykkedes Selskabet næsten straks at faa overdraget, og at udføre, det store Retorthus og Dampskorsten paa Frederiksberg Gasværk, og tillige Arbejder for de alt bestaaende kooperative Sammenslutninger indenfor Socialdemokratiet.

Til Aktieselskabets Bestyrer valgtes den tidligere Formand for Fagforeningen, Sofus Andersen, der ledede Selskabet med Dygtighed til sin Død i 1912. Trods store Vanskeligheder var man dog fuld af Tillid til Forretningen, der skred jævnt fremad.

Aktieselskabet fik saaledes overdraget Arbejder baade for Stat og Kommune, f. Eks. Administrationsbygningen paa Øresunds-, Rigs-



Sofus Andersen.



Peter Sørensen.



Richard Andresen.

og Bispebjerghospitalerne, Sygebygningerne paa Frederiksberg Hospital samt Skolerne i Østrigsgade, i Utterslev, ved Frederiksborgvej og Grækenlandsvej.

Bestyrer fra 1913 var Peter Sørensen, der var kendt som en dygtig og energisk Mand, der havde været mangeaarig Murerformand i større Virksomheder.

I de senere Aar har Aktieselskabet af større Arbejder blandt andet opført Arbejdernes Foreningsbygning i Rosenørns Allé, en Hangar i Lufthavnen, en Stiftelse for de forenede Snedkere i Odensegade, en Trykkeribygning i Farimagsgade for Social-Demokraten, Mormonkirken i Borups Allé, en Foreningsbygning for Dansk Arbejdsmandsforbund i Nyropsgade samt forskellige store Beboelsesbygninger og Karréer.

Desuden har A/S haft Byggearbejdet ved den mægtige Udvidelse af Bryggeriet „Stjernen“, et Arbejde, som nu har strakt sig over ca. 10 Aar.

I 1932 fra-
traadte Forret-
ningsfører P. Sø-
rensen, og Byg-
ningskonduktø-
ren Richard An-
dresen ansattes
af Bestyrelsen
som Forretnings-
fører for Selska-
bet. — — —



Dansk Arbejdsmandsforbunds Bygning i Nyropsgade.



Eksterior fra Krydsfiner-Handelen, Hyltebro 5.

Krydsfiner-Handelen, G. Pagh Møller, Hyltebro 5 (Nørrebrogade 225) blev grundlagt i 1928 af Grosserer G. Pagh Møller. Efter udstaaet Læretid tog G. Pagh Møller Ansættelse i Firmaet Krydsfiner-Importen v/ Reinwald & Co., der fra 1916 havde til Huse i Nørrebrogade 225. Ved Grosserer Reinwald's Død afmeldtes Firmaet, men kort Tid efter startede Pagh Møller sit eget Firma i de gamle Lokaler. Firmaet drives som en ren Specialforretning i Krydsfiner og Møbelplader. Lagerbygningerne hører til de mest hensigtsmæssige for Oplagring og er indrettet saa praktisk, at meget betydelige Kvantiteter kan ind- og udlades med minimale Omkostninger. — — —



*G. Pagh Møller,
Grosserer.*

Fabriken La Bella blev grundlagt i 1906 af Fabrikant Daniel Lundsteen i en lille Butik Nørrebrogade 227. Firmaet arbejdede sig hurtigt frem og maatte udvide Gang paa Gang. I 1931 tog Fabrikant Lundsteen det store Areal mellem Højbanens Bropiller i Entreprise og indrettede i umiddelbar Tilknytning til Nørrebro Station 22 store moderne indrettede Butikker, hvoraf han selv benyttede de 8. Foruden som tidligere hovedsageligt at have handlet med Cykler, Barnevogne, Radio, Grammofoner, Lysekroner og Isenkram, aabnede D. Lundsteen nu

en nyAfdeling med Havebrugsredskaber, Havemøbler o. l., saaledes at Firmaet nu med sine store Spejlglasruder, straalende Neonlys og righoldige Ud-



*Daniel Lundsteen,
Fabrikant.*



*La Bella,
Aaboulevarden/H. C. Ørstedesvej.*



La Bella, Nørrebrogade 231.

valg af Varer er en af de førende Forretninger indenfor sin Branche. I 1930 åbnede Fabrikant Lundsteen en ny stor Frederiksberg Afdeling paa Hjørnet af Aaboulevarden og H. C. Ørstedesvej, det kendte Parcellbro Hjørne. — Firmaet beskæftiger nu 15 Mand. — — —

Apoteket „Svalen“, Nørrebrogade 224, indehaves af Vilhelm Høm, der åbnede Apoteket i 1914. Vilh. Høm, der er Kandidat fra 1883, har tidligere været ansat 25 Aar paa „Kong Salomons Apothek“ og har i 25 Aar været Næstformand i Dyreværnforeningen „Svalen“, hvor han nu er Æresmedlem. Høm er dog mest kendt som Forfatter af „Aaby Apotek“ og andre Værker, hvoraf kan nævnes „Jul paa Landet“, „Hjertensfryd“, „Solskinsbørn“ og „Foraarshistorier“. Endvidere har Vilh. Høm været Censor ved farmaceutisk Medhjælpereksamen, og Medlem af Københavns Apotekerforenings Bestyrelse. — — —



Apoteker Høm med Personale.

Robert C. Friberg begyndte i 1905 Udlejning af Haandklæder og Viskestykker til Kontorer og Forretninger under Navnet Friberg Soigneringsanstalt. Friberg har overtaget forskellige Soigneringsforretninger, blandt andet i 1920 Københavns Soigneringsforretning, og ligeledes i 1920 Soigneringsanstalten „Fix“, Jagtvej 59, hvortil alle Forretningerne flyttedes og indregistreredes under Firmanavnet „Fix“ ved R. C. Friberg. I 1905 overtoges Dampvaskeriet Aladdins Udlejnings Afdeling. I 1934 købte Friberg Grunden Jagtvej 87, og her er nu opført Lagerbygninger, Kontorer og Systuer.

Forretningen udlejer Haandklæder, Viskestykker, Duge, Servietter o. s. v. Firmaet har 8 Biler, 8 Trækvogne og 2 Cykler, og der beskæftiges ca. 70 Personer. Forretningen regnes for at være den største Soigneringsanstalt i Skandinavien. — — —



Cand. pharm. H. Rubow.



Udsalget, Kongens Nytorv 16.

A. Søeborgs Chocolate-, Cacao- & Marcipanfabrik, Jagtvej 95—99, blev grundlagt i 1849 af A. Søeborg. I 1903 blev Firmaet overtaget af cand. pharm. H. Rubow. Firmaets Specialiter er Kogechokolade, let bitre Schweizerchocolader og Marcipanmasse. Siden 1914 har Fabriken haft Specialudsalg Kongens Nytorv 16. Firmaet, der beskæftiger ca. 100 Personer, er prisbelønnet paa en Række Udstillinger. — — —

H. Bue-Jensen's Skotøjsfabrik, Jagtvej 101, blev grundlagt af nuværende Indehaver, H. Bue-Jensen, under smaa Forhold i St. Regnegade. Paa Grund af Pladsmangel har Firmaet maattet flytte et Par Gange, sidst i 1929 til nuværende store Lokaler.



Interiør fra Fabrikken.

Firmaet fabrikkerer Dame-Luksus-

Fodtøj, der er kendt over hele Landet under Mærket „Bue-Sko“. Fabrikant Bue-Jensen, der er uddannet i Branchen, har med stor Dygtighed oparbejdet Fabrikken til dens nuværende smukke Position. — Firmaet beskæftiger ialt ca. 40 Mennesker. — — —

I Ejendommen Jagtvej 111 har til Huse Skotøjsfabrikant Peter Sørensens Virksomhed alias Indehaveren af de smukke Magasiner paa Strøget, Magasin Werner Sørensen, Østergade 24, Vimmelskaftet 43 og

Værnedamsvej 1, i hvilke Magasiner kun sælges det kendte Peter Sørensen Skotøj.

Virksomheden paa Jagtvej beskæftiger ca. 100 Mand, i det væsentlige kun uddannede Fagfolk, da Virksomheden lægger særlig Vægt paa Fremstilling af stilrent Skotøj.

For sit solide og særprægede Arbejde har Firmaet i 1935 opnaaet Grand Prix paa Verdensudstillingen i Bruxelles.

Desuden har Virksomheden opnaaet talrige andre Anerkendelser paa tidligere Verdensudstillinger. — — —

W. Bähncke & Co.s Fabriker A/S, Jagtvej 113—115, blev startet i Kiel i 1830, men i 1858 flyttedes Virksomheden til København, og Grosserer W. Bähncke grundlagde her en ny Sennepsfabrik, hvortil senere knyttedes et Eddikebryggeri og andre beslægtede Fabrikationer.

I 1932 overgik Firmaet til et Aktieselskab med Knud Strandberg som Direktør. Flere af Fabrikens Specialiteter, f. Eks. Bähnckes Sennep, Golden Mustard og Kathrinebjerg Eddike, har vundet Indpas paa Verdensmarkedet, idet man har oparbejdet en ret betydelig Eksport heraf. I Virksomheden anvendes de mest moderne Maskiner og elektrisk Drivkraft. — Fabriken beskæftiger ca. 50 Personer. — — —



Eksteriør fra A/S W. Bähncke & Co.s Fabriker, Jagtvej 113—115.

Georg Myginds Autoværksted, Raadmandsgade 12, blev grundlagt i 1923 af Georg Mygind med kun én Mand som Medhjælp. Firmaets Specialitet er at reparere og sælge Lastautomobiler. Kundekredsen tælles nu over hele Landet, og der beskæftiges 20 Mand, og i de senere Aar er der foretaget store Udvidelser, saaledes sidst en Afdeling for „Duco“ Lakering samt en Karoseriafdeling.

Vanskelighederne ved at fremskaffe nye Vogne har fremkaldt en uventet Interesse for Vedligeholdelsen af gamle Vogne, og dette har Firmaet benyttet til at konsolidere Virksomheden og fremskaffe det mest moderne Værktøj. — — —



Peter Sørensen, Fabrikant.



Eksteriør fra Georg Mygind's Autoværksted, Raadmandsgade 12.

Firmaet Dansk Signal Industri, Raadmandsgade 13, blev grundlagt i 1929 af Fabrikant Heilbuth. I 1933 blev Firmaet overtaget af den nuværende Indehaver, Carl Jensen, der er praktisk uddannet i Branchen, og under hvis Ledelse Firmaet har naaet sin nuværende Størrelse, saaledes at det nu beskæftiger ca. 40 Mand.

Virksomheden er Leverandør af alle Slags Signal-Anlæg til Stat og Kommune, Baner, Banker etc. og blev i 1935 omdannet til A/S — —



*Interiør fra Charles Jacobsens
Leverpostejfabrik.*

han endnu driver Forretning. I 1927 begyndte C. Jacobsen desuden paa Fabrikation og en gros Salg af Leverpostej i det gamle Sukkerhus i Larslejsstræde, og i 1931 købte han en Ejendom i Raadmandsgade 43—45,

hvor der blev indrettet en fuldt moderne Fabrik. — — —

Dansk Metalætseri, Raadmandsgade 58, blev startet i 1910 af Fabrikant H. Baade. I den første Tid fremstilledes udelukkende Smaaskilte til Reklamebrug, men efterhaanden har Brugen af metalætsede Skilte taget et mægtigt Opsving, og Markedet er stadig udvidet. Virksomheden er baseret paa Masseproduktion. Fabrikken har for nylig optaget Fremstillingen af Metalskilte, der er særlig velegnede til Opsætning i meget fugtige Rum, f. Eks. i Mejerier, Badeanstalter og lignende. — — —



Dansk Metalætseri, Raadmandsgade 58.

Firmaet Tandhjulsfabriken er grundlagt i 1918 af Fabrikant C. A. Stub. Efter forskellige Udvidelser opførte C. A. Stub i 1935 sin egen Kontor- og Fabriksbygning i Raadmandsgade 68, og samtidig knyttedes Sønnen, Ingeniør cand. polyt. E. Stub til Firmaet. C. A. Stub har i 40 Aar været knyttet til Tandhjulsfabrikationen: i U. S. A. ved Hugo Bilgram, senere som Medindehaver af Cincinnati Gear Co. Tandhjulsfabriken raader over en Række



Tandhjulsfabriken, Raadmandsgade 68.



Interiør fra Tandhjulsfabriken.

Specialmaskiner, som fuldstændig tilfredsstillende de moderne tekniske Krav, og dette i Forbindelse med en dygtig specialuddannet Arbejdstab har givet Fabriken det Ry, den nu har. Tandhjulsfabriken er en Specialfabrik for Levering af Tandhjul og Fortanding af Emner, og den tæller en stor Del af Landets industrielle Virksomheder blandt sine Kunder. — — —

Firmaet Chr. Bandholtz's Maskinfabrik blev grundlagt i 1920 paa Tagensvej 97 som Automobilværksted. I Løbet af nogle Aar udvidedes Firmaet til ogsaa at fremstille Reservedele og udslibe Cylindre samt Afslibning af Krumtappe og Valsler. I 1935 flyttede Fabrikken til Raadmandsgade 70 i egne nyopførte Fabrikslokaler. Produktionen er udvidet til ogsaa at omfatte Fabrikation af „Zenith“ Stempelringe til Motorer, Dampmaskiner og Kompressorer, og Firmaet har Eneret til Fabrikation af „Clupet“ Stempelringe for Danmark, Island, Norge og Sverige. Firmaets Indehaver er dets Stifter Chr. Bandholtz. — — —



Interiører fra Chr. Bandholtz's Maskinfabrik.



*Ingeniør S. M. Gelberg,
Selskabets Direktør.*

Standard Electric A/S, Hjørnet af Raadmandsgade og Sigurdsgade, blev stiftet som dansk Aktieselskab i 1931.

Firmaet leverer alt indenfor Telefoni, Telegrafi og Radio. For Eksempel er alle de københavnske halvautomatiske Telefoncentraller, de helautomatiske Centraler i Jylland, paa Lolland-Falster og paa Møen, samt saavel den gamle som den nye Kalundborg Radiofonistation af Standard's Fabrikat.

Danmarks pupiniserede Fjernkabelanlæg er leveret af Standard Electric A/S i Samarbejde med A/S Nordiske Kabel- og Traadfabriker, idet Kablerne tilvirkes af Kabelfabriken ifølge Standard Electric's Specifikationer, og Pupinspolerne, der udgør en væsentlig Del af Anlæggets Værdi, leveres af Standard Electric. Firmaet har Ret til Udnyttelsen af et stort Antal Patenter paa Opfindelser, der især er gjort paa „Bell Telephone“ Laboratorierne i Amerika. — Moderselskabet International Standard Electric Corporation har store Laboratorier og endvidere Fabrikker i 15 Lande.

Direktør er Ingeniør S. M. Gelberg, og Landstingsmand Stensballe er Formand for Bestyrelsen. — — —

Brdr. Henze, Skruebolte- og Møttikfabrik, er grundlagt i 1881 af Th. Henze og A. Henze. I 1885 maatte Virksomheden udvides og flyttedes til Bragesgade 8, hvor der blev bygget en stor Fabrik. Th. Henze døde i 1912 og A. Henze i 1930, hvorefter Fabrikejer Tomdrup, der siden 1915 havde været knyttet til Virksomheden, overtog Firmaet. Virksomheden fremstiller Bolte, Møttikker, Nagler og Tele-



*J. P. K. Stensballe, M. L.,
Fhv. Trafikminister*



*Standard Electric A/S, Hjørnet af
Raadmandsgade og Sigurdsgade.*



Brdr. Henze's Skruebolte- og Møttikfabrik

Brdr. Henze, Skruebolte- og Møttikfabrik, er grundlagt i 1881 af Th. Henze og A. Henze. I 1885 maatte Virksomheden udvides og flyttedes til Bragesgade 8, hvor der blev bygget en stor Fabrik. Th. Henze døde i 1912 og A. Henze i 1930, hvorefter Fabrikejer Tomdrup, der siden 1915 havde været knyttet til Virksomheden, overtog Firmaet. Virksomheden fremstiller Bolte, Møttikker, Nagler og Tele-

fonmateriale, og er Leverandør til Stat og Kommune, Skibsværfter, Fabrikker etc. I 1936 overtoges Københavns Bolte- og Møttrikfabrik, som videreføres under Navnet Brdr. Henzes Østerbro Afdeling. Virksomheden beskæftiger ca. 200 Mennesker. — — —



Københavnske Bagermestres nye Rugbrødsfabrik A/S, Heimdalsgade 29—31.

I 1895 afholdt ca. 100 Bagermestre et Møde for at drøfte Oprettelsen af et fælles Rugbrødsbageri i København. Man mente, at Bagerne ved Oprettelsen af deres egen Rugbrødsfabrik skulde kunne faa Brødet baade billigere og bedre.

Efter adskillige Møder naede man endelig i 1896 saa vidt, at Aktieselskabet Bagermestrenes Rugbrødsfabrik kunde stiftes. Der erhvervedes en Grund i Heimdalsgade til Fabrikken, og Virksomheden blev startet i 1897 med Bagermester Th. Møller som Direktør.

I 1917 solgtes Fabrikken til A/S Københavns Brødfabrikker, og samme Aar afholdtes et nyt Møde i Prins Wilhelms Palæ, og en ny Fabrik blev startet under Navnet A/S Københavnske Bagermestres nye Rugbrødsfabrik.

I 1919 kørte Fabrikken Brød ud for første Gang. Fabrikkens Anlæg omfatter ti 3-Etages Ovne med Døgndrift, der aarlig producerer 3,000,000 hele Brød, som udbringes af 25 Automobiler.

Siden 1919 har Aage Jørgensen været Fabrikkens Direktør. Bestyrelsens første Formand var Bagermester Ludvig Andersen († 1934).

Oldermand Jönsson har været Bestyrelsens Formand siden 1934. — — —



*Oldermand Jönsson,
Bestyrelsens Formand.*



Eksterior fra A/S De forenede Gummi- & Luftringefabriker (Schønning & Arvé), Heimdalsgade 45—47, København N.

Aktieselskabet De forenede Gummi- & Luftringefabriker (Schønning & Arvé), Heimdalsgade 45—47, København N., er grundlagt i 1896 med en Aktiekapital paa 200,000 Kroner, der efter gentagne Udvidelser, senest i 1916, andrager 2½ Million Kroner.

Fabrikken fremstiller saavel Automobilgummi som Cyklegummi, kirurgiske Gummivarer af enhver Art, samt tekniske Gummivarer, Ebonit etc. Datterselskab i Odense: A/S Skandinavisk Gummi-Compagni, der har en Aktiekapital paa 200,000 Kroner og fremstiller



Interiør fra Fabrikken.



Interiør fra Fabrikken.

Cykledæk og Regnfrakkekonektion af saavel Gummi som imprægneret Type. — — —

Arbejdernes Fællesbageri, Nannasgade 5, grundlagdes i Aaret 1886 af de faglige og politiske Organisationer i København. Der tegnedes en Aktiekapital paa 10,000 Kr. i 10 Kr.s Aktier.

Aktiekapitalen udgør nu 14,500 Kr., fordelt mellem private Aktionærer og Fagforeningerne.

Aktiekapitalen maa kun forrentes med 4 %. Formaalet med Bage-



Arbejdernes Fællesbageri, Nannasgade 5.



Direktør Holm.

riets Oprettelse var dels Regulering af Brødpriserne i Hovedstaden og tillige at reformere Arbejdsforholdene indenfor Bagerfaget.

Driften begyndte i 1886 og omfatter foruden Bageri og Mølleri tillige Kødforsyning fra Butikker, beliggende i forskellige Distrikter i København.

Selskabet beskæftiger 140 Personer og har en aarlig Omsætning paa cirka 3 Millioner Kroner.

Selskabets administrerende Direktør er Direktør Holm. — — —

„Rekord“ Tandhjulsfabrik, Tagensvej 97, der indehaves af Fabrikant Arthur Hansen, startede under meget beskedne Forhold i et mindre Lokale under samme Adresse i 1927 med et Par Maskiner.

Med maalbevidste og veltilrettede Arbejdsmetoder, der i stor Udstrækning er kommet Kunderne til Gode, er Virksomheden vokset til at eje en Maskinpark, der tæller op imod et halvt Hundrede forskellige, moderne Maskiner for Tandhjulsfabrikation og beskæftiger ca. 25 Personer. Fabrikant Hansens Virksomhed henregnes til en af de førende i Tandhjuls-Branchen her i Landet. — — —



Tandhjulsgruppe og Snekkemekanismer.

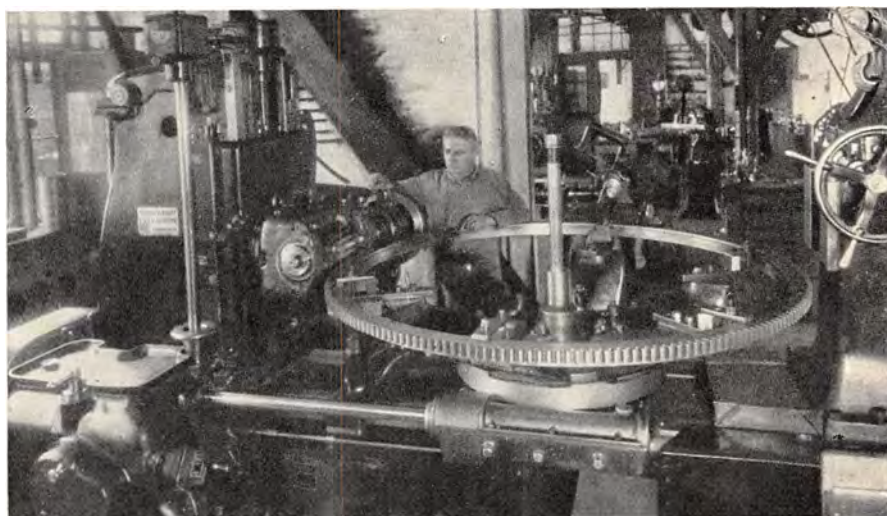

Interiør fra Tandhjulsfabriken „Rekord“.

