



Danskernes Historie Online

Danske Slægtsforskeres Bibliotek

Dette værk er downloadet fra Danskernes Historie Online

Danskernes Historie Online er Danmarks største digitaliseringsprojekt af litteratur inden for emner som personalhistorie, lokalhistorie og slægtsforskning. Biblioteket hører under den almennyttige forening Danske Slægtsforskere. Vi bevarer vores fælles kulturarv, digitaliserer den og stiller den til rådighed for alle interesserede.

Støt Danskernes Historie Online - Bliv sponsor

Som sponsor i biblioteket opnår du en række fordele. Læs mere om fordele og sponsorat her: <https://slaegtsbibliotek.dk/sponsorat>

Ophavsret

Biblioteket indeholder værker både med og uden ophavsret. For værker, som er omfattet af ophavsret, må PDF-filen kun benyttes til personligt brug.

Links

Slægtsforskeres Bibliotek: <https://slaegtsbibliotek.dk>

Danske Slægtsforskere: <https://slaegt.dk>

DANMARKS



ADELS AARBOG.

DANMARKS
ADELS AARBOG.

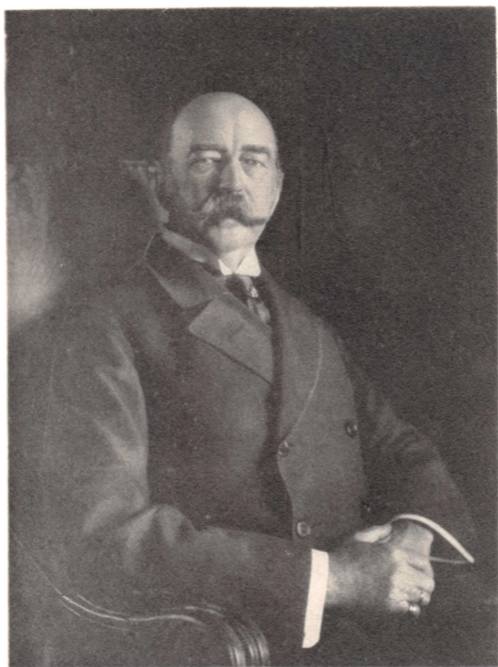

KAMMERHERRE
BARON AXEL BLIXEN FINECKE

DANMARKS ADELS AARBOG.

UDGIVET AF EN FORENING.

REDIGERET AF

G. O. A. von IRGENS-BERGH og LOUIS BOBÉ.

1926.

TRE OG FYRRETYVENDE AARGANG.



KJØBENHAVN.

VILH. TRYDES BOGHANDEL.

Kjøbenhavn. — Bianco Lunos Bogtrykkeri.

HANS MAJESTÆT

KONG CHRISTIAN DEN TIENDE

allerunderdanigst

tilegnet.

INDHOLD.

	Side
Forord	IX
Fortegnelse over Aarbogens Abonnenter og Medlemmerne af Foreningen til Udgivelse af Danmarks Adels Aarbog	XI
Forklaring over forkortede Betegnelser	XVII
Tilføjelser og Rettelser under Trykningen	XXIV
Afsnit I:	
Danmarks Adel. — Fortegnelse over de nulevende Medlemmer af Slægterne	1
Vallø Stiftsdamer og indskrevne Frøkener	406
Dødsliste	413
Fortegnelse over frigivne Læn og Stamhuse	420
Fortegnelse over de Adelslægter, hvis Vaaben og fuldstændige Slægttavle findes optagen i 1.—43. Aargang	425
Fortegnelse over de i Aargang 1—43 meddelte Portrætter	434
Fortegnelse over de siden Aarbogens Paabegyndelse uddøde danske Adelslægter	457
Afsnit II:	
Stamtavler	1
Henvisninger	68

Foreningen til Udgivelse af Danmarks Adels Aar bog har i det forløbne Aar haft en Tilgang af 5 Medlemmer, en Afgang af 4, alle ved Dødsfald, nemlig: Baron E. A. Hambro, Baronesse O. Juel af Rysensteen, Godsejer J. E. Neergaard til Førsløvgaard og Kammerherre, Greve C. F. Rantzau til Rosenvold.

Nærværende Aargang af Aarbogen bringer følgende fuldstændige Stamtavler: *Gyldenstjerne i Danmark, von Oppen-Schilden, von Paulsen, Raben, von Rheder, Rosenpalm, Friccius von Schilden, von Schmieden, von Schrödersee, Schulte* samt *Svave I og Svave II*. Af disse Stamtavler turde særligt den over Slægten Gyldenstjerne være af Betydning som den første fuldstændige Stamtavle, der er udarbejdet over denne Slægt.

Af de i Aarbogen hidtil opførte Slægter er iaar udgaaet som uddød den her i Landet naturaliserede Gren af den bayeriske Slægt *von Münnich*.

Redaktionen har iaar som sædvanlig udsendt ca. 550 Korrekturblade til Medlemmer af Slægterne for at faa opgivet de Rettelser og Tilføjelser, der bør foretages i den nye Aargang; heraf er ca. 350 modtaget tilbage med Rettelser, og Red. bringer alle, der har givet den Oplysninger, sin bedste Tak for villig Bistand. Samtidig maa den dog beklage, at der, særligt naturligvis i de Dele af Bogen, der omfatter de ca. 200 ikke tilbagesendte Korrekturblade, stadig findes Fejl og Mangler, hidrørende fra at Red. ikke er bleven underrettet om indtrufne Forandringer, som ikke fremgaar af officielle Meddelelser o. lign. Red. indrømmer villigt, at der i Aarbogen, ligesom i alle lignende Værker, findes Fejl, og den er altid taknemlig for enhver Meddelelse om saadanne og tilsvarende Rettelser, men

naar hele Slægter, som det er sket, Aar efter Aar undlader at bevare de Høvendelser, der efterhaanden rettes til alle de mandlige, undertiden ogsaa de kvindelige Medlemmer, anser Red. sig at være ret sagesløs.

Der er i det forløbne Aar fra en enkelt Side rettet den Anke mod Red., at der i Aarbogen stadig staaer opført Personer, der er nærved 100 Aar gamle, og som derfor maa antages at være afgaaet ved Døden. Red. har i lang Tid haft sin Opmærksomhed henvendt paa saadanne Tilfælde, der dog kun findes i Slægter, fra hvilke der ikke er tilgaaet Oplysninger, men den mener ikke paa egen Haand at være berettiget til at slette Personer, blot fordi de har naaet en saa høj Alder, at de maa antages at være døde. Efter Red.s Anskuelse bør Teksten i slige Tilfælde blive uforandret, indtil der foreligger Oplysninger fra Slægterne selv eller ad anden sikker Vej, hvilket vil være at foretrække frem for at Red. uden positive Holdepunkter paa egen Haand foretog Rettelser.

Aarhus og Kjøbenhavn, den 24. Nov. 1925.

G. O. A. v. Irgens-Bergh.

Louis Bobé.

FORTEGNELSE

over

Abbonnenterne paa Danmarks Adels Aarbog.

Hs. Majestæt Kongen.
Hds. Majestæt Dronningen.
Hds. Majestæt Enkedronningen.
Hds. Majestæt Enkekejserinde Maria Feodorovna.
Hds. Kgl. Højhed Hertuginde af Cumberland.
Hs. Kgl. Højhed Prins Valdemar.
Hs. Majestæt Kongen af Norge.
Hds. Majestæt Dronningen af Norge.
Hs. Majestæt Kongen af Sverige.
Hds. Majestæt Dronningen af Sverige.
Hs. Kgl. Højhed Kronprinsen af Sverige.

Aagaard-Hansen, K., Kaptajn, Frederiksbund.	1
von Andersen, B. P., Canada	1
Anker, F. O. C., Grosserer, Oslo	1
— P. M., Godsejer, Frederikshald.	1
Askov Højskoles Bibliothek	1
Bauditz, C. Justitsraad, Svendborg	1
— G. L., Redaktør	1
— K. V., Kammerjunker, Amtsforvalter, Holstebro.	1
Benzon, C., Kammerherre, Oberst, Fredensborg	1
Bergens Museums Bibliothek.	1
Bille-Brahe, E., Baron, Kaptajn, Klampenborg	1
Bonde, C. G., Greve, Ericberg	1
Bornemann, A. W. F., Fideikommisbesidder, Fredensborg.	1
— C. G., Sekretær	1
von Buchwaldt, O., Frue, f. von Nutzhorn.	1
— S., Kontorchef.	1

Fortegnelse over Abonnenter.

Bülow, P. O., Assistent	1
Castenschiold, A., Kammerjunkerinde	1
Castenskiold, A., Kammerherre, Ritmester	1
— A., Harrildgaard	1
Cederfeld de Simonsen, H. C. F. V., Kammerherre, Erholm	1
Damkier, F. E. C., Frue, født von Holstein	1
Det Deichmanske Bibliothek, Oslo	1
von Ellbrecht, A. G., Kontorchef	2
Fabritius-Tengnagel, C. A., Dommerfuldmægtig, Saxkjøbing	1
Finansministeriet	1
— 1. Revisionsdepartements 1. Kontor	1
Finlands Statsarkiv, Helsingfors	1
Folsach, C. C., Hofjægermester, Gjessinggaard	1
de Fontenay, F. le Sage, Gesandt, Reykjavik	1
— V. le Sage, Cand. jur.	1
Galtung, A., Læge, Oslo	1
— J. F. U., Stadslæge, Moss	1
Garnisonsbiblioteket i Kjøbenhavn	1
Gersdorff, N., Baron, Hofjægermester	1
Hansen, R. M., født Hedemann, Etatsraadinde, Mullerup	1
Harbou, L., født Gandil, Oberstinde	1
— F., Elvesta	1
Hedemann, P., Regeringsraad, Deutsch Nienhof	1
Hoffurerkontoret	1
Hofmarskallatet	1
von Holck, H., Fuldmægtig, Holte	1
von Holstein, C. F. F., Kontorchef	1
Huitfeldt, H. E., Gesandt	1
— C., Sekretær, Oslo	1
Juel, N. J. C. G., Kammerherre, Krabbesholm	1
— N. R., Hofjægermester, Bøgebjerg	1
Juel-Hansen, E., Assistent, Odense	1
Justitsministeriet	3
Kaas, C. Munth-, Kaptajn, Säbygård	1
— N. A., Baron, Budapest	1
„Klubben“	1
Knagenhjelm, N. J., Godsejer, Kaupanger	1
Krabbe, C., Kontorchef	1
— O. H., Landsdommer	1
Krag, O., Kammerherre, Gesandt, Bruxelles	1
Krigsministeriet	1
von Krogh, A. G. L. C., Konsul, Oslo	1
Landsarkivet, Kjøbenhavn	1
Landsarkivet, Odense	1
Landsarkivet, Viborg	1
Lenskontrollen	2
Levetzau, J. E. G. C. V., Major, Sielbeck	1
de Lichtenberg, G., Charlottenlund	1
Lindenberg Godskontor	1
Lissau, L., Justitsraadinde	1
Lundh, F. M., Frue, født Huitfeldt, Oslo	1
Moltke, J. L., Greve, Kammerherre	1
— O. J. A., Greve, Hofjægermester, Nørager	1

Fortegnelse over Abonnenter.

von Munthe af Morgenstjerne, B. H., Professor, Dr. jur., Oslo	1
—	—
B. O. A., Kammerjunker	1
Norrie, J. W. G., Kaptajn, Sønderborg	1
Norske Rigsarkiv, Oslo	1
Obelitz, B. O. E., Fuldmægtig	1
Ordenskapitlet	1
Riddarhuset, Stockholm	1
Rigsarkivet	2
Rigsdagen	1
Rosenkrantz, H. C. O., Baron, Kammerherre	1
Rosenvinge, S. V. Ekspeditionssekretær.	1
Roskilde adelige Jomfrukloster	1
Rømeling, E. A., Oberstløjtnant, Kjøge	1
Sandströmer, C., Vice-Herredshøvding, Stockholm	1
Scheel, A. H., Overretssagfører Kragerø	1
Schweigaard, Margrethe, født Stang, Frue, Oslo	1
Schiøpffe, C. F., Løjtnant, Bang Nava, Siam	1
Serène d'Acqueria, H., Frøken	1
Spreckels A. E. C. C., Mrs., født le Normand de Bretteville, San Francisco	1
Statsbiblioteket, Aarhus	1
Steensen-Leth, V., Godsejer, Steensgaard	1
„Sällskapet“, Stockholm	1
Studenteforeningen	1
Thott, O., Greve, Skabersjö	1
Treschow, F. M., Cand. jur., Fritzøe	1
Udenrigsministeriets Administrationskontor	5
Vendsyssel historiske Musæum, Hjørring	2
Wedel-Jarlsberg, P. A., Kammerherre, Baron, Oslo	1
Werenskiold, I., Translatør, Oslo	1
Wibe, J. C., Grosserer, Oslo	1

Foreningens Medlemmer.

Medlemmer af Foreningen til Udgivelse
af Danmarks Adels-Aarbog.

- Adeler, C., Baron.
— C. H., Baron, Expeditionssekretær.
Ahlefeldt-Laurvig, F. L. V., Greve, Hofjægerm., Lundsgaard.
— — F. W., Greve, Cand. polit.
— — K. B., Greve, Cand. phil., Gisselfeldt Avlsgaard
— — K. F. S., Greve, Lindholt.
Ahlefeldt-Laurvig-Bille, F. P., Greve, Hofjægerm., Fjellebro.
Arenfeldt, J. F., Godsejer, Sæbygaard.
Aubert, C., Kaptajn, Oslo.
Barnekow, S. C. C., Civilingeniør, Charlottenlund.
— V., Kammerjunker, Legationsraad.
Beck-Friis, H. J., Baron, Gesandt.
von Benzon, A., Veksellerer.
Berner, J., Fuldmægtig.
Berner-Schilden-Holsten, A. C., Baron, Kammerherre, Clausholm.
— — — H. H., Baron, Hofjægermester,
Langesø.
Bernstorff-Gyldensteen, E. A. E., Hofjægermester, Greve, Gyl-
densteen.
Bertouch-Lehn, P. A., Baron, Kammerherre, Lungholm.
— — S. F. C., Baronesse, født Løvenskiold, Lungholm.
Bildt, D. C., Forfatter, Stockholm.
Bille, S. A. I. C., Cand. phil.
Bille-Brahe, A. H., Baron, Kammerherre, Amtmand, Sorø.
Bille-Brahe-Selby, H., Greve, Kammerherre, Steensgaard.
Blixen Finecke, C. A. O. G. A., Baron, Kammerherre, Kaptajn,
Hesselagergaard.
Brockenhuus-Schack, A. L., Greve, Kammerherre.
— — F. K. B., Greve, Hofjægermester, Giese-
gaard.
— — F. V. A., Greve, Kammerherre.
— — K. B. L. A. S., Greve, Hofjægermester.
— — K. H. O., Greve, Hofjægermester, Barrit-
skov.
Bülow, O. B., Konsul, Stockholm.
von Cappelen, E., født Løvenskiold, Kammerherreinde, Holden.
Castenskiold, A. F. H., Hofjægermester, Borreby.
Danneskiold-Samsøe, A., Greve, Gisselfeldt.
— — E. F. C. C., Grevinde, født Comtesse Hol-
stein, Ulriksholm.
— — K., Greve, Ritmester, Visborggaard.
— — M., Comtesse, Vester Egede.
de Fontenay, H. C. K. le Sage, Kammerjunker, Direktør.
Fischer, J. A. P., konst. Statsadvokat, Kolding.
Gyldenkrone, S. J., Baronesse, Kammerherreinde, Lyngsbæk.
Gyllenstierna, A., Baron, Kammerherre, Ritmester, Upsala.
Hauch, L. A., Jægermester.
Haugwitz Hardenberg Reventlow, H. B. C. P. G. C., Greve, Kam-
merherre, Rogau.
— — — H. C. L. E. G., Greve, Hardenberg.
Haxthausen V. M., Baron, Kaptajn, Rungsted.

Foreningens Medlemmer.

- Herbst, P. V. A. A., Ingeniør, Holte.
Holck, M. C. C., Baron, Holckenhavn.
Holstein, H. F. H., Greve, Kaptajn, Cand. polyt, Rio de Janeiro.
Holstein-Ledreborg, J. J. I. M., Greve, Hofjærgermester, Ledreborg.
von Holstein-Rathlou, S. D. E., Hofjærgermesterinde, født Jerichau.
von Huth, J. F., Fabrikant.
von Irgens-Bergh, G. O. A., Oberstløjtnant, Aarhus.
Juel, F. C. J. E., Oberst, Kammerherre.
— G., Stamhnsbesidder, Juelsberg.
Juil, C. Sehestedt, Kammerherre, Ravnholt.
— S. M. R. Sehestedt, Stiftsdame, Vallø.
Kaas, H. Munthe-, Højesteretsagfører, Oslo.
— N. A. C., Godsejer, Vrejlev Kloster.
— W. Munthe-, Premierløjtnant, Oslo.
— W. Munthe-, Disponent, Slømdal.
von Kaufmann, H. L. H., Gesandt, Peking.
Knagenhjelm, J. R., Kammerherre, Hofmarskal, Oslo.
Knuth, G. F. H., Greve, Kammerherre, Vosnæs.
— F. M., Greve, Knuthenborg.
Krabbé, C. F., Major, Dymchurst.
Krieger, A. M. N., Kammerherre, Kabinetsssekretær.
— V., Kaptajn, Kammerjunker, Estruplund.
Lerche, C. C. L., Greve, Kammerherre, Lerchenborg.
Løvenskiold, C., Forstkandidat, Ullern.
— C. O. H. L., Baron, Hofjærgermester, Løvenborg.
— H., Forstkandidat, Madsrud.
— H. L., Cand. jur., Fossum.
— S. W., Ingeniør.
— T., Cand. phil., Overud.
Løvenstjerne, A. L. J. A. G., Oberstløjtnant, Ystad.
von der Maase, O. F. G. R., Kammerjunker, Ritmester, Lerchenfeldt.
Moltke, A. G., Greve, Kammerherre, Espe.
— A. V. C., Greve, Kammerherre, Lystrup.
— E. F. E., Greve, Basnæs.
— E. O., Greve, Cand. phil.
— F. C., Greve, Kammerherre, Bregentved.
— F. C., Greve.
— F. J. V. O., Greve, Ritmester.
Moltke-Hvitfeldt, A. G. C., Greve, Kammerherre, Biarritz.
— L. G., Greve, Premierløjtnant, Paris.
Neergaard, J., Kammerjunker, Tølløse.
— J. A. J., Hofjærgermesterinde, født Estrup, Tølløse.
— P. J., Apotheker, Odense.
— V., Godsejer, Valdemarskilde.
— W. R. F., Premierløjtnant, Førsløvgaard.
Oxholm, O. S. C. O'N., Overkammerherre, Teltet.
Petersdorff, J. C., Grevinde, Kammerherreinde, født Comtesse Bille-Brahe-Selby, Einsidelsborg Skovridergaard.
Plessen, S. L. W. A., Baronesse, Kammerherreinde, f. v. Eckermann.
— Scheel-, C. G. J. V., Greve, Kammerherre, Sierhagen.
Raben-Løvetzau, F. C. O., Greve, Kammerherre, Aalholm.
Rantzau, J. C., Greve, Hofjærgermester, Krengerup.

Foreningens Medlemmer.

- Reedtz, A. C., Frue.
Reedtz-Thott, O., Baron, Kammerherre, Gaunø.
Reventlow, B. U., Grevinde, født Bech, Rudbjerggaard.
— C. E. F. L. E., Greve, Kammerh., Brahetrolleborg.
— F. J. E. G., Greve, Vindeholme.
Rosenkrantz, F. J. V. C., Baron, Hofjægermester, Liselund.
— H. G. L., Baron, Strandkontrollør, Guldborg.
— P., Baron, Forfatter.
— M., Baron Roseloe, Hot Springs, Virginia.
Rosenørn-Lehn, F. M., Baron, Kammerherre, Rössjöholm.
Rømeling, E., Tandlæge, Kjøge.
Scavenius, E. R., Frue, født Haxthausen.
— H. R., Kammerherre, Gesandt, Rom.
Schack, O. D., Greve, Hofjægermester, Amtmand, Schackenborg.
Schaffalitzky de Muckadell, A. C. C. L., Greve, Kammerherre,
Arreskov.
— - - E., Greve, Brobygaard.
— - - E. O. V., Baron, Kgl. Fuldmægtig.
Scheel, A. V., Kontreadmiral.
Schimmelmann, W. E. C., Greve, Hofjægermester, Løvenholm.
von Schreeb, kgl. Fuldmægtig, Stockholm.
Schulin-Zeuthen, W. C. S., Greve, Premierløjtnant, Sophienholm.
Sehested, J., Stamhusbesidder, Broholm.
Skeel, F. E., Hofjægermesterinde, født Baronesse Gyldenkrone,
Birkelse.
Spønneck, G. L., Rigs greve, Kaptajn, fhv. Postmester.
— A. S. M. I., Enkerigsgrevinde, Gehejmeraadinde, De-
kanesse for Vallø Stift, Vallø.
Tillisch, P. C., Landretssagfører, Hellerup.
Trampe, C. S. F., Greve, Kaptajn.
Treschow, A., født Baronesse Berner-Schilden-Holsten, San-
narp.
— F. M., Cand. jur., Fritzøe.
— F. W., Brahesborg.
Trolle, N. A. A., Baron, Hofjægermester, Trollenäs.
Vedel, A., Kammerherre, Amtmand, Næstved.
Wedell, J. C. H., Greve, Hofjægermester, Wedellsborg.
Wedel-Heinen, A. M., Hofstiftsdame, Hofdame.
Wedel-Jarlsberg, F. H. H., Baron, Gesandt, Paris.
— K. P. B. H., Greve, Jarlsberg.
Wedell-Neergaard, J., Baron, Kammerherre, Svenstrup.
Wedell-Wedellsborg, H., Baron, Overdrevsgaarden.
Zytphen-Adeler, F. V. G., Baron, Bankbogholder, Aarhus.
— G. F. de F., Baron, Kammerherre, Dragsholm.

Foreningens Medlemmer.

Bestyrelse.

Berner-Schilden-Holsten, H. H., Baron, Hofjægermester, Foreningens Formand.
Rosenørn-Lehn, F. M., Baron, Kammerherre.
Juel, F. C. J. E., Kammerherre, Oberst.
Løvenskiold, S. W., Ingeniør.
Trampe, C. S. F., Greve, Kaptajn.

Repræsentanter.

Raben-Levetzau, F. C. O., Greve, Kammerherre.
Reventlow, C. E. F. L. E., Greve, Kammerherre.
Brockenhuus-Schack, F. V. A., Greve, Kammerherre.
Krieger, A. M. V., Kammerherre, Kabinetssekretær.
Moltke, F. C., Greve, Kammerherre.
Trolle, N. A. A., Friherre, Hofjægermester.
Danneskiold-Samsøe, A. C., Greve.
Holstein-Ledreborg, J. J. I. M., Greve, Hofjægermester.
Schack, O. D., Greve, Hofjægermester, Amtmand.
Redtz-Thott, O., Baron, Kammerherre.
Wedell, J. C. H., Greve, Hofjægermester.
Wedel-Jarlsberg, F. H. H., Baron, Gesandt.

Revisorer.

Adeler, C., Baron.
Tillisch, P. C., Landsretssagfører.

Sekretær og Kasserer.

von Irgens-Bergh, G. O. A., Oberstløjtnant, Aarhus.

Redaktører af Aarbogen.

Afsnit I, Præsenslisterne:

von Irgens-Bergh, G. O. A., Oberstløjtnant, Fodfolkasernen, Aarhus.

Afsnit II, Stamtavlerne:

Bobé, Louis, Dr. phil., de kgl. Ordeners Historiograf, Lektor ved Københavns Universitet (R*D.M.) (D.r. K.M.f.K.), Gl. Bakkehus, Rahbeks Allé 23, København V.

Forklaring over forkortede Betegnelser

Indenlandske Ridderordener og Hæderstegn.

- Ridder af Elefantordenen R.E.
Storkors af Dannebrog Ordenen S.K.*
Kommandør af samme Ordens 1. og 2. Grad C¹. og C².
Ridder af samme Orden R.*
Dannebrogsmændenes Hæderstegn D.M.
Erindringsmedaille for Krigen 1848—50 E.M.1.
— — — — — 1864 E.M.2.
Erindringsstegn om Kong Christian IX's og Dronning Louises
Guldbryllup Gb.E.T.
Kong Christian IX's Erindringsmedaille C.IX.E.M.
Kong Christian IX's Mindetegn C.IX.M.T.
Kong Christian IX's Mindemedaille C.IX.M.M.
Kong Frederik VIII's Mindetegn Fr.VIII.M.T.
Kong Kristian X's Erindringsmedaille Chr.X.E.M.
Fortjenestemedaille F.M.
Medaille for ædel Daad M.f.æ.D.
Medaille for Druknedes Rødning M.f.D.R.
Røde Kors Hæderstegn D. r. K.
— — Mindetegn for Krigsfangehjælp 1914—19 D.r.K.M.f.K.
Island: Islands Falks Orden. Is.F.1.2.3.

Udenlandske Ridderordener og Hæderstegn.

(De ved de fleste Ridderordener anførte Tal betegne Ordensklasserne, * og mindre Tal særegne Afdelinger af disse. Hvor kun 3 Klasser ere anførte, betegner 1.2.3. i Reglen Storkors, Kommandør og Ridder, hvor 5 Klasser ere anførte, 1.2.3.4.5., Storkors, Storofficer (eller Storkomthur), Kommandør, Officer og Ridder.)

- Anhalt: Albrecht der Bårs Orden A.A.B.1.2¹.2².3¹.3².
— Friederichs Orden A. F.
Baden: Troskabsorden B.T.
— Berthold I. af Zähringens Orden B.B.I.Z. 1.2.3.4.
— Zähringer Løve Orden B.Z.L.1.2¹.2².3¹.3².4.
— Guldbryllupsmedaille B.G.M.
Bayern: Hubertus Orden B.H.
— Hellige Michaels Orden B.H.M.1*.1.2*.2.3¹.3².4¹.4².
— Milit. Fortjeneste Orden B.M.F.1.2.3.4¹.4².5.
— Fortjeneste Orden af den bayerske Krone B.F.1.2.3.4.
— Theresia Orden B.Th.
— St. Anna Orden B. St. A.
— Kong Ludwigs Orden B.K.L.O.
— Jubilæums-Medaille B.J.M.
— Prinsregent Luitpolds Medaille B.L.M.

Forklaring over forkortede Betegnelser.

- Belgien:** Leopolds Orden B.L.1.2.3.4.5.
 — Leopold II Orden. B.L.II.1.2.3.4.
 — Kroneorden B.Kr.1.2.3.4.5.
 — Civil Fortjeneste Orden B.C.F.1.2.3.4.5.
 — Militær Kors B.M.K.
 — Kong Alberts Medaille B.A.M.
 — Dronning Elisabeth Medaille B.E.M.
Bourbon-Sicilien: Den hellige Constantins militære St. Georgs Orden B.S.C.St.G.
Brasilien: Rosaorden Br.R.1.2.3.4.5.6.
Bremen: Hanseater-Kors B.H.K.
Brunsvig: Henrik Løves Orden Br.H.L.1.2*.2.3¹.3².
 — Redningsmedaille Br.R.M.
 — Krigsfortjenestekors Br.K.
Buchara: Orden af den opgaaende Sols Stjerne B.O.S.1.2.3.
Bulgarien: Civil Fortjenesteorden Bulg.F.1.2¹.2².3.4.5.
 — Militær Fortjenesteorden B.M.F.1.2.3.4.5.
 — Alexander Orden B.A.1.2.3.4.5.
 — Eleonore Orden B.E.
 — Røde Kors Orden Bulg.r.K.
China: Dobbelt Drageorden Chin.D.D.1.2¹.2².3.4.5.
 — Gyldne Høst Chin.G.H.1.2.3.4.5.
Estland: Røde Kors Medaille E.r.K.
Finland: Frihedskors Fi.F.K.1.2.3.
 — Hvide Rose Fi.H.R.1.2.3.
 — Minde Medaille om Frihedskrigen Fi.M.M.
 — Tapperheds Medaille Fi.T.M.
Frankrig: Æreslegions Orden F.Æ.L.1.2.3.4.5.
 — Annam Drageorden F.A.D.1.2.3.4.5.
 — Benin-Orden P'étoile noire F.B.1.2.3.4.5.
 — Cambodga Orden Cb.1.2.3.4.5.
 — Officier de l'instruction publique F.off.de l'instr.publ.
 — Officier d'académie F.off.d'acad.
 — Medaille coloniale d'Afrique. F.M.C.A.
 — Mérite agricole F.M.A.1.2.3.
 — Erindringsmedaille F.E.M.
 — Æresmedaille F.Æ.M.
 — Medaille d'honneur des épidémies (Guld, Sølv, Bronze)
 — Røde Kors Medaille F.r.K. F.M.E. (G.S.B.).
Grækenland: Frelserens Orden Gr.Fr.1.2.3.4.5.
 — Erindringsmedaille om græsk-bulgarsk Krig 1912—
Hamborg: Hanseater-Kors H.H.K. 13 Gr.E.M.
Hannover: Guelphe Orden H.G.1.2*.2.3.4
 — Ernst Augusts Orden H.E.A.1.2.3.
Hawai: Kamehamea Orden H.K.1.2.3.
 — Kalakaua Orden H.Kal.1.2.3.4.
Hessen: Ludvigs Orden H.L.1.2*.2.3¹.3².
 — Philip den Højmodiges Orden H.Ph.d.H.1.2¹.2².3¹.3².
 — Wilhelms Orden H.W.1.2.3.
 — Milit. Fortjeneste Orden H.M.F.
Hohenzollern: Husorden Hoh.H.1.2¹.2².3¹.3².
Italien: St. Mauritius og St. Lazarus Orden I.M.&L.1.2.3.4.5.
 — Kroneorden I.Kr.1.2.3.4.5.
 — Felttogsmédaille 1915—18. I.M.C.1915—18.

Forklaring over forkortede Betegnelser.

- Italien: Krigskors. I.K.K.
— Militær Fortjenstmedaille. I.M.F.
— Erindringsmedaille i Anledning af Jordskælvet i Syditalien 1908 J.E.M.
— Erindringsmedaille om Jordskælvet 1915. I.J.M.1915.
- Japan: Kroneorden J.Kr.1.2.3.4.5.
— Opgaaende Sols Orden J.O.S.1.2.3.4.5.
— Hellige Skats Orden J.H.S.1.2.3.4.5.6.7.8.
— Røde Kors J.r.K.
- Kongo: Etoile de Service K.E.S.
— Løveorden K.L.1.2.3.4.5.
- Lippe: Æreskors L.Æ.K.1.2.3.4.
— Husorden L.H.1.2.3.4.
— Krigsfortjenestekors L.K.F.K.
- Luxemborg: Egekroneorden L.E.Kr.1.2.3.4.5.
- Lybæk: Hanseater-Kors L.H.K.
- Malteserorden: Malt.
- Meklenborg-Schwerin: Husorden af den Vendiske Krone M.V.
Kr.1a.1b.2a.2b.3.4a.
— — Griforden M.Gr.1.2a.2b.2c.3*.3.
— — Fortjenestekors M.F.K.1.2.
— — Storhertug Friedrich Franz III' Erindringsmedaille M.E.M.
- Meklenborg-Strelitz: Fortjenestekors M.St.F.K.1.2.
- Mexiko: Guadelupe Orden M.G.1.2.3.4.5.
- Monaco: St. Carlsorden M.C.1.2¹.2².3¹.3².
- Montenegro: Danilo I's Orden M.Dan.I.1.2¹.2².3.
— Uafhængighedsorden M.U.1.2.3.
- Nassau: Ado af Nassaus Militair- og Civilfortjeneste Orden
N.A.1.2¹.2^{1*}.2².3.4.
— Husorden af den gyldne Løve N.G.L.
- Nederlandene: Løveorden N.L.1.2.3.
— Orden af Oranien-Nassau N.O.N.1.2.3.4.5.
— Oranie Husorden N.O.H.1.2.3.4.5.
— Erindringsmedaille N.E.
- Norge: St. Olafs Orden N.St.O.1.2¹.2².3¹.3².
— Kong Oscar II's Medaille til Belønning for Fortjenester af Videnskab, Kunst og Literatur O.II M.
— Kong Oscar II's Jubilæumsmedaille O.II.J.M.
— Kroningsmedaille af 1906 N.Kr.M.
— 7. Juni Medaille N.7.J.M.
— Kongens Fortjenstmedaille N.K.F.M.
— Medaille for ædel Daad N.M.f.æ.D.1.2.
— Medaille for Borgerdaad N.M.f.B
- Oldenburg: Hus- og Fortjenesteorden O.H.&F.1.2.3.4.5.
— Friedrich August Kors O.F.A.K.1.2.
— Fortjenestekors O.F.K.1.2.
- Pavelige Pius Orden P.P.1.2¹.2².3.
— Gregorius Orden P.Gr.1.2¹.2².3.
— Hellige Gravs Orden P.H.G.1.2.3.4.5.
— Pro Ecclesia et Pontifice P.E.&P.
- Persien: Sol- og Løveorden P.S.&L.1.2.3.4.5.
- Polen: Polonia restituta Po.P.R.
— Røde Kors Dekoration Po.r.K.

Forklaring over forkortede Betegnelser.

- Portugal:** Taarn- og Sværdorden P.T.&S.1*.1.2.3.
 — U Jacobs Sværdorden P.J.S.1.2.3.4.5
 — Undfangelsesorden af Villa Viçosa P.V.V.1.2.3.
 — Christus Orden P.Chr.1.2.3.
 — Sao Bento d'Aviz Orden P.S.B.A.1.2*.2.3.
- Preussen:** Røde Ørns Orden Pr.R.Ø.1*.1.2*.2.3.4.
 — Kroneorden Pr.Kr.1.2*.2.3*.3.4*.4.
 — Pour le merite Pr.P.I.M.
 — Jernkors Pr.J.K.1*.1.2.
 — Johanniterorden Pr.J.1.2.
 — Louise-Orden Pr.L.1.1.2.2.2.2'.
- Preussen:** Røde Kors Pr.r.K.1.2.3.
 — Felttogsmedaille for 1870—71 Pr.F.M.
 — Fortjenestekors for Krigshjælp Pr.F.K.
 — Redningsmedaille Pr.R.M.
 — Keiser Wilhelm I's Erindringsmedaille Pr.W.E.M.
 — Landeværns-Tjenesteudmærkelsestegn Pr.Lv.U.1.2.
- Reuss:** Æreskors R.Æ.K.1.1*.2.3.
- Rumænien:** Kroneorden Rum.Kr.1.2.3.4.5.
 — Stjerneorden Rum.St.1.2.3.4.5.
 — Dronning Maria Kors Rum.Dr.M.K. 1.2.3.
 — Jernkors Rum.J.
- Rusland:** St. Andreas Orden R.St.Andr.
 — Catharina Orden R.Cath.
 — St. Alexander Newsky Orden R.St.A.N.
 — Hvide Ørns Orden R.H.Ø.
 — St. Anna Orden R.St.A.1.2*.2.3*.3.4.5.
 — St. Stanislaus Orden R.St.Stan.1.2*.2.3.
 — St. Wladimir Orden R.W.1.2.3.4.
 — St. Georgs Orden R.St.G.1.2.3.4.
 — Røde Kors R.r.K.
 — Krigsmedaille R.K.1.2.
 — Alexander Erindringsmedaille R.A.E.M.
 — Kronstadter Jubilæumstegn R.K.Jt.
 — Romanoff Medaille R.Rom.M.
- Kongeriget Sachsen:** Rautenkronorden S.R.
 — — Albrechts Orden S.A.1.2¹ 2 .3¹.3 .4.
 — — Fortjeneste-Orden S.F.1.2¹.2 .3¹.3'.
 — — Krigsfortjenestekors S.K.F.
 — — Medaille for Velfærdspleje S.M.f.Vp.
- Storhertugd. Sachsen-Weimar:** Hvide Falks Orden S.H.F.1.2.3.
Hertugdømmerne Sachsen: Ernestinsk Husorden S.E.H.1.2¹.2².
- Sachsen-Meiningen:** Krigsfortjenestekors S.M.K. 3¹.3².
- Schaumburg-Lippe:** Æreskors S.-L.Æ.K.1.2.3.4.
- Schwarzburg:** Æreskors S.Æ.1.2.3.4.
- Serbien:** Takowo Orden S.T.1.2.3.4.5.
 — Hvide Ørns Orden S.H.Ø.1.2.3.4.5.
 — St. Sava Orden S.St.S.1.2.3.4.5.
 — Røde Kors S.R.K.
- Siam:** Hvide Elefantorden S.H.E.1.2.3.4.5.
 — Kroneorden S.Kr.1.2.3.4.5.
 — Chulah Chaum Kl'ow Orden S.C.C.1.2¹.2¹.3¹.3 .
 — Ratana Pon Orden S.R.P.1.2¹.2 .3¹.3².
 — Jubilæums Medaille S.Jub.M.

Forklaring over forkortede Betegnelser.

- Siam:** Kroningsmedaille S.Kr.M.
- Spanien:** Carl III's Orden Sp.C.III.1.2*.2.3.
- Isabella den Katholskes Orden Sp.I.K.1.2*.2.3.
 - Johannes af Jerusalems-Orden Sp.J.J.1.2.3¹.3².
 - Militære Fortjenesteorden Sp.M.F.1.2.3.4.
 - Sømilitære Fortjenesteorden Sp.S.M.F.1.2.3.4.
 - Marie Louiseorden Sp.M.L.
 - Erindringsmedaille Sp.E.M.
 - Alphons XIII Medaille Sp.A.XIILM.1.2.
 - Gerona-Medaille Sp.G.M.
 - Astorga Medaille Sp.A.M.
 - Puente Sampays Medaille Sp.P.S.M.
 - Røde Kors Sp.r.K.
 - Æresstjerne for civil Tjeneste Sp.Æ.
- Storbritannien:** Bathorden St.B.1.2.3.
- St. Michael og Georges Orden St.M.&G.1.2* 2.3.
 - Victoria Orden St.V.1.2.3¹.3².4.5.
 - The British Empire. Stb.B.E.1.2.3.4.5.
 - Dronning Victorias Jubilæumsmedaille Dr. V. Jub.M.
 - Kronings-Medaille St.Kr.M.
- Sverige:** Seraphimerorden S.Sph.
- Sværdorden S.Sv.1.2¹.2².3¹.3².
 - Nordstjerne Orden S.N.1.2¹.2².3.
 - Vasaorden S.V.1.2¹.2².3¹.3².
 - Carl XIII's Orden S.Carl XIII.
 - Kong Oscar II's Jubilæumstegn O.II.Jmt.
 - Kong Oscar II's og Dronning Sophies Guldbryllupsmindetegn Gb.M.T.
 - Kronprins Gustafs og Kronprinsesse Viktorias Sølvbryllupsmindetegn G.V.Sbm.
 - Medaille til Erindring om den V Olympiade S.M.5.O.
 - Medaille literis et artibus S.M.l.e.a.
- Tunis:** Nichani Iftichar Orden Tun.N.I.1.2.3.4.5.
- Tydske Ordens Marianerkors** T.O.M.
- Tyrkiet:** Osmanieh Orden T.O.1.2.3.4.5.
- Medjidieh Orden T.M.1.2.3.4.5.
 - Intiaz Orden T.I.
 - Chefakat Orden T.Ch.1.2.3.
 - Liakat Medaille T.L.M.
 - Krigsmedaille T.K.M.
 - Jern-Halvmaane T.J.H.
 - Røde Halvmaane T.r.H.1.2.
- Ungarn:** St. Stephans Orden U.St.Steph.1.2.3.
- Venezuela:** Orden El Busto del Libertador V.E.B.d.L.1.2.3.4.5.
- Waldeck:** Fortjenesteorden Wald.F.1.2¹.2².3¹.3².
- Militær Fortjenesteorden W.M.F.1.2.3.
- Württemberg:** Kroneorden W.Kr.1.2¹.2².3¹.3².
- Frederiks Orden W.F.1.2¹.2².3¹.3².
 - Olga Orden W.O.
 - Charlotte Orden W.Ch.O.
- Zanzibar:** Stjerneorden Z.S.1.2.
- Østrig:** Maria Theresia Orden Ø.M.Th.
- Leopolds Orden Ø.L.1.2.3.
 - Jernkroneorden Ø.J.Kr.1.2.3.

Forklaring over forkortede Betegnelser.

- Østrig: Stefansorden Ø.St.1.2.3.
— Franz Josefs Orden Ø.F.J.1.2*.2.3.
— Militær Fortjenestekors Ø.M.F.K.
— Stjernekorssdamme Ø.St.
— Palædamme Ø.P.
— Elisabethorden Ø.E.
— Jubilæums-Medaille Ø.J.M.
— Marianerorden Ø.M.
— Røde Kors Ø.r.K.1.2.3.
— Røde Kors Medaille Ø.r.K.M.
— Tapperhedsmedaille Ø.T.M.
— Kejsers Karls Krigskors Ø.K.K.K.
-

TILFØJELSER OG RETTELSE

UNDER TRYKNINGEN.

- Side 13. Peter Anker, Bankier og financier-politisk Korrespondent ved Norges Handels- og Søfartstidende; g. m. fh. preussisk Statsoperasangerinde Hjørdis Hage, Første-Sangerinde ved Erling Kroghs Opera. [Oslo og Snarøen.]
- 126. Otto Sigvard Galtung til Thorsnæs, f. 6 Aug. 1893 † 12 Febr. 1924, g. 2 Sept. 1921 m. Anna Simonsdatter Ødegaard, f. 6 Aug. 1894. [Thorsnæs.] Søn: Nils Galtung, f. 4 Aug. 1922.
- 158. Grosserer Emil Hedemann (R*).
- 211. Kaptajn, Greve Eigil Knuth, g. 3^o 11 Okt. 1925 m. Ellen Werner, f. 20 Okt. 1892.
- 287. Harriet Margaret Bruun Neergaard, g. 1918 m. Stanley Ward Jones, f. 25 Okt. 1888. [Priest River, Idaho.]
- — Vilhelm (William) Theodor Bruun Neergaard, g. 25 Aug. 1914 m. Grayce Orbreline Trammel, f. Febr. 1893. [Priest River.] Børn:
a. Marietta, f. Nov. 1915.
b. William Theodore Bruun Neergaard, f. 3 Juni 1919.
- — Johan (John) Henry Bruun Neergaard, f. 11 Juli 1894, g. 1 Juni 1919 m. Christine Columbia Aschenfelder, f. 22 Sept. 1894. [Seattle, Washington.] Datter: Mary Neireve, f. 9 Juni 1920.
- 322. Gesandt Erik Scavenius, Medlem af Landstinget.

Dødsfald:

- 95. Kammerherreinde Caroline (Lotti) Paulina Grevenkop-Castenskiold, født Friherreinde von Wernhardt, død 20 Nov. 1925 paa Hørbygaard.
- 124. Politimester Georg Galtung, død 14 Okt. 1925 i Oslo.
- 142. Konsul Alfred von Hadeln, død Nov. 1925 i Libau.
- 183. Overingeniør, Godsejer Hans Finne til Strinden, død 1 Febr. 1925 paa Tungen ved Trondhjem.
- 249. Inge Linstow, død 24 Okt. 1925 i Saxkjøbing.
- 399. Grosserer Heinrich (Heini) Müller, død 16 Nov. 1924.

I

DANMARKS ADEL.

Fortegnelse over Slægternes nulevende Medlemmer.

Samtlige Vaaben findes udførlig beskrevne i Aarbogens fire første Aargange.

De Slægter, af hvilke der ikke længer opholder sig noget mandligt Medlem her i Landet, er betegnede med en *.

Korrespondenterne til Aarbogen er betegnede med en * efter Navnet.



Adeler.



Admiral Cort Sivertsen Adeler blev adlet d. 7 Febr. 1666. — Kammerjunker, Oberstløjtnant Johannes Emil Adeler blev ved Patent af 1. Nov. 1826 optagen i friherrelig Stand. Vaabenafbildninger i Farver og udførlig Stamtavle, se Aarg. 1906.

Baron Christian Hermann Adeler*, f. 2 Nov. 1865 (Søn af Kaptajn, Baron Christian Hermann Adeler, f. 14 Juli 1828 † 30 Maj 1899, og Wilhelmine Theodora Bornemann, f. 11 Maj 1825, g. 17 Dec. 1867 † 17 Okt. 1904), Cand. jur., Expeditionssekretær i Kjøbenhavns Magistrats 5. Afd., g. 14 Juli 1900 m. Ingeborg Ravn, f. 26 Jan. 1864. [K.] Søn:

Baron Holger Adeler, f. 20 Aug. 1902, Stud. polyt. [K.]

Søskende:

1. Baronesse Harriet Julie Agnete Wilhelmine Emilie, f. 27 Okt. 1858, g. 15 Okt. 1881 m. Overretssagfører Otto Emil Lund, f. 21 April 1850 † 23 Juni 1905. [San Francisco.]
2. Baron Cosmus Adeler, f. 24 Jan. 1867, fh. kgl. Fuldmægtig, g. 22 Nov. 1913 m. Clara Marie Brinkmann, f. [K.]

Faders Broder:

Baron Joseph Emil Adeler, f. 25 April 1830 † 12 Juni 1882, g. 1^o 31 Marts 1854 m. Helmikka Margrethe Kabell, f. 4 Dec. 1834 † 10 Juni 1866, 2^o 12 Marts 1868 m. Caroline Marie Cathrine Helm, født Voss, f. 8 Febr. 1841 † 21 Aug. 1904. Børn: af 2. Ægteskab

1. Baron Nicolaus Adeler, f. 24 Jan. 1870 † 25 Juni 1905. g. m. Anna Rasmine Bertine Rasmussen, f. 9 Okt. 1877 † 2 Sept. 1919. Datter:

Baronesse Josepha Emilie, f. 5 Okt. 1903. (Estvadgaard.)

2. Baron Johannes Emil Adeler, f. 22 Juni 1872 † 15 Okt. 1910, Godsforvalter, g. 1^o 30 April 1895 m. Pierrina Scara-foni, skilt † 20 Aug. 1901, 2^o 29 Maj 1900 m. Olga Jesper-sen, f. 22 Okt. 1877, Journalist. [Buenos-Aires.] Børn:

af 2. Ægteskab:

- a. Baron Paul Emil Adeler, f. 2 Marts 1901.
 - b. Baronesse Maria Ines, f. 28 Juni 1902.
 - c. Baronesse Eva, f. 13 Marts 1905.
 - d. Baron Ernesto Adeler, f. 14 Juni 1908.
3. Baronesse Helma Rosa Ellen, f. 9 Marts 1874, g. 19 Sept. 1900 m. Fabrikant Laurids Lange, skilt. [Taarbæk.]

Ahlefeldt.

4. Baronesse Julie Oline Charlotte, f. 30 Nov. 1877, g. 3 Okt. 1906 m. Maskiningeniør Sofus Alfred Raahauge, f. 6 Juli 1866. [Hull.]

Farfaders Broder:

Caspar Hermann Adeler, f. 10 Okt. 1787 † 8 Juli 1855, g. 15 Sept. 1836 m. Sophie Génitrouse Castelpers, f. 13 Okt. 1816 † 24 Aug. 1883. Døtre:

1. Sophie, f. 3 Juli 1838, g. 12 Okt. 1858 m. Lodoïs d'Auzac de Lamartinie til Brugnac, f. 28 Juli 1827 † 2 Juli 1883. [Bordeaux.]
2. Alix, f. 25 Sept. 1846, g. 15 Okt. 1862 m. Fernand de Léotard til Barayre, f. 26 Marts 1840 † 24 Nov. 1918. [Bordeaux.]

Ahlefeldt.

(Gammel holstensk Adelslægt. — Gehejmeraad Burchard Ahlefeldt til Eskildsmark etc. blev 7 Maj 1672 ophøjet i Grevestanden. Descendenterne af Cai Burchard Greve Ahlefeldt og Charlotte Amalie Holstein fik ved kgl. Resolution af 31 Dec. 1716 og 2 Juni 1729 Rang, Sæde og Gang som andre Lensgrever. — Frederik Ahlefeldt til Rixingen etc., der 14 Dec. 1665 var bleven optagen i den tyske Rigsgrevestand, blev 20 Juni 1672 optagen i den danske Grevestand. Generalmajor, Kammerherre, Greve Christian Ahlefeldt til Greveskaberne Langeland og Laurvigen erholdt 7 Okt. 1785 Patent paa at føre Navnet Greve Ahlefeldt-Laurvigen. — Ved Resol. af 10 Febr. 1883 erholdt Hofjægermester, Greve Julius Ludvig Ahlefeldt-Laurvigen Tilladelse til at føre Navnet Greve Ahlefeldt-Laurvig-Bille. — Ved Patent af 3 Juli 1905 erholdt Kammerherre, Greve Frederik Ludvig Vilhelm Ahlefeldt-Laurvigen og hans ældste Søn, Greve Christian Erik Julius Ahlefeldt-Laurvigen og dennes ægte agnatiske Afkom Tilladelse til at føre Navnet Ahlefeldt-Laurvig-Lehn samt til deres eget Vaaben at føje det friherrelige Lehn'ske Vaaben saaledes: Et ved et udvidet Sølvkors firdelt Hovedskjold med et grevekronet Hjerteskjold; dette er delt, i 1. Felt en sort nedhængende Vinge i Sølv, i 2. Felt 2 røde Bjælker i Sølv. Hovedskjoldets 1. Felt blaåt, deri en i en gylden Hellebard staaende Sølv-Løve; i 2. og 3. Felt det Lehn'ske Vaaben — ulige tverdelt af Rødt og Sølv; i øverste og mindste Felt en Guldkrone; i nederste Felt en blaa Pæl, belagt med et forlænget Sølvkors —; 4. Felt blaåt, deri en af Vand opstigende Guld-Løve. Paa Skjoldet 3 Hjelme; 1. grevekronet med en kronet Guld-Leopard, holdende 3 Dannebrogsslag i hver Forpote; 2. grevekronet med det Ahlefeldtske Hjelmtegn: en paa en rød Pude siddende hvid Mynde med rødt Halsbaand; 3. friherrekronet med det Lehn'ske Hjelmtegn: 2 Sølv-Vesselhorn. Skjoldet omgivet af en rød, hermelinforet Kappe. — Greve Emil Ahlefeldt-Laurvigen, der 1887 blev optaget i den russiske Arveadel, erholdt ved kejserlig Ukas af 21 Dec. 1888 Tilladelse til i Rusland at føre sin danske grevelige Titel og Vaaben.

Vaabenafbildning i Farver: Ahlefeldt-Laurvig-Lehn, se Aargang 1924.

Ahlefeldt.

Anlefeldt-Eskildsmark

Greve Carl Frederik Burchardt Fructuoso Ahlefeldt, f. 21 Jan. 1910 (Søn af Statsskoledirektør, Greve Carl Frederik Burchardt Ahlefeldt, f. 30 Juni 1866 † . . . 1922). [Nueva Alemania, Dpt. Lucas al Sur, Argentina.]

Søster:

Comtesse Hildegard Veronica Johanne, f. 8 Marts 1909.

Moder.

Enkegrevinde Anna Ahlefeldt, født Kölbl, f. 1 Okt. 1883, g. 16 Maj 1908 m. Statsskoledirektør, Greve Carl Frederik Burchardt Ahlefeldt, Enke . . . 1922. [Nueva Alemania, Argentina.]

Faders Søskende:

af Farfaderens, Greve Carl Frederik Ahlefeldt til Foldbygaard, f. 17 Aug. 1839 † 27 Okt. 1872, Ægteskab 25 Febr. 1864 med Hildegard Holbergiana Frederikke Stendrup, f. 8 Aug. 1841 † 22 Marts 1914:

1. Comtesse Ludovica Camilla Elisa Hildegard, f. 28 Jan. 1869 g. 29 Aug. 1896 m. Købmand Anders Valdemar Messerschmidt, f. 18 Sept. 1860. [Buenos Aires.]
2. Comtesse Benny Anna Sophie, f. 27 Marts 1870, g. 20 Febr. 1895 m. Vicekonsul, Fabrikdirektør Vilhelm Peter Rasmussen, f. 14 Febr. 1858 † 24 Aug. 1907. [Engelholm, Sverige.]
3. Comtesse Hilda Christine, f. 23 Juni 1871, g. 21 Juli 1894 m. Vicekonsul Henry Allerup English, f. 26 Dec. 1856 † 2 Dec. 1921. [London.]
4. Greve Carl Frederik Holger Ahlefeldt, f. 17 Dec. 1872, Handelskorrespondent. [New York.]

Farfaders Farbroder:

Greve Christian Ahlefeldt, f. 12 Nov. 1804 † 11 Sept. 1868.

Sønner:

1. *Greve Rudolph Ahlefeldt, f. 21 Juli 1846 † 23 Nov. 1881, hannoveransk Løjtnant, g. 27 Jan. 1881 m. Ida Marie Margarethe Gedde, f. 11 April 1849 † 10 Juli 1923. Datter:*
Comtesse Anny, f. 2 Marts 1882. (Vallø.) [K.]
2. *Greve Conrad Ahlefeldt, f. 11 April 1849 † 9 Maj 1903, g. 8 Nov. 1889 m. Anna Friederike Franziska Eugenie Elisabeth Katharina Adelaide Karola von Dresky und Merzdorf, f. 3 Nov. 1862. [Schweidnitz.] Børn:*
 - a. *Greve Carl Christian Ahlefeldt, f. 31 Jan. 1891 † 1 April 1916, preussisk Løjtnant, g. 3 Aug. 1914 m. Eva Marx, f. 28 Aug. 1895. [Stettin.]*
 - b. *Greve Hans Conrad Ahlefeldt, f. 6 Maj 1892, fh. preussisk Premierløjtnant. [Berlin.]*
 - c. *Greve Burchard Frederik Ahlefeldt, f. 14 Juni 1894, fh. preussisk Kaptajn, Gaardejer, g. 22 Febr. 1923 m. Helena (Hella) Malinowska, f. 17 Maj 1894. [Schweidnitz.]*
 - d. *Comtesse Katharina Anna, f. 15 Febr. 1896. (Preetz.)*

Ahlefeldt.

Ahlefeldt-Laurvigen.

De fleste af Linjens Medlemmer, særligt alle Descendenterne af Gehejmekonferensraad, Kammerherre Greve Frederik Ludvig Vilhelm Ahlefeldt-Laurvig(en) til Grevskabet Langeland etc., skriver sig Ahlefeldt-Laurvig.

I. Linje.

Greve Frederik (Frits) Ludvig Vilhelm Ahlefeldt-Laurvig* til Grevskabet Langeland og Substitutionen for Grevskabet Laurvig, Stamhusene Ahlefeldt og Lundsgaard samt Billundsgaard, f. 14 Juni 1870 (Søn af Kammerherre, Hofjægermester, Greve Christian Johan Frederik Ahlefeldt-Laurvig til Grevskabet Langeland etc., f. 31 Juli 1844 † 28 Aug. 1917), Cand. mag., Hofjægermester, fh. Legationssekretær, Præsident i Danmarks Fjerkrævlerforening, Direktør for Kjørteminde Sparekasse (R.*) (N.O.H.2.) (I.Kr.5.) (P.Chr.3.). [Lundsgaard ved Kjørteminde.]

Brødre:

1. Greve Preben Ferdinand Ahlefeldt-Laurvig, f. 27 Okt. 1872, overordentlig Gesandt og befuldmægtiget Minister ved det storbritanniske Hof (C².* D.M.) (S.N.1) (N.St.O.1.) (R.St.Stan.1.) (J.O.S.1.) (Po.P.R.1.) (Chin.G.H.1. m. Rub.) (Chin.D.D.2.²) (Po.r.K.), g. 12 Sept. 1899 m. Baronesse Marie (Mary) Emilie von Gohr, f. 11 Okt. 1874 (Po.r.K.) (R.r.K.) [London]. Børn:
a. Comtesse Ingegerd Johanne Marie Henriette, f. 17 Okt. 1900, g. 29 Dec. 1921 m. Greve Vincielas Dambski (Ægteskabet annulleret). [London].
b. Greve Kai Benedicht Ahlefeldt-Laurvig, f. 12 Febr. 1903, Cand. phil., Landvæsenselev. [Gisselfeld Ladegaard.]
2. Greve Hans Benedict Ahlefeldt-Laurvig til Hjortholm og Juelskov, f. 12 April 1883, g. 22 Marts 1906 m. Karine Lucie Sophy Caroline Scavenius, f. 22 Aug. 1882. [Hjortholm ved Humble.] Børn:
a. Comtesse Thyra Johanne Annie, f. 10 Okt. 1907. (Vallø.)
b. Greve Christian Carl Ahlefeldt-Laurvig, f. 9 Aug. 1909.
c. Greve Ditlev Ahlefeldt-Laurvig, f. 17 Juni 1916.

Moder:

Enkegrevinde Johanne Ida Birgitte Augusta Ahlefeldt-Laurvig, født Baronesse Wedell-Wedellsborg, f. 11 Maj 1846, Overhofmesterinde hos Enkedronning Louise, g. 23 Maj 1869 m. Kammerherre, Greve Christian Johan Frederik Ahlefeldt-Laurvig til Grevskabet Langeland etc., Enke 28 Aug. 1917. [Lundsgaard.]

Faders Brødre:

af Farfaderens, Gehejmekonferensraad, Kammerherre Greve Frederik Ludvig Vilhelm Ahlefeldt-Laurvig til Grevskabet Langeland etc., f. 23 April 1817 † 30 Nov. 1889, Ægteskab 11 Aug. 1843 m. Comtesse Marie Albertine Mathilde Schulin, f. 23 Maj 1820 † 5 Febr. 1885:

Ahlofeldt.

1. *Greve Sigismund Ludvig Ahlofeldt-Laurvig, f. 4 Sept. 1846 + 11 Juni 1925, Kammerherre, Hofjægermester, g. 4 Sept. 1868 m. Comtesse Polly Caroline Charlotte Amalie Krag-Juel-Vind-Frijs, f. 25 Okt. 1849 + 26 Juli 1919. Søn:*
Greve Frederik Julius Ahlofeldt-Laurvig til Vinderslevholm, f. 3 Juli 1869, Hofjægermester, fh. Løjtnant (N.O.H.3.) (N.O.N.3.) (B.L. 3.) (L.E.K. 3.) (S.V. 3¹.) (Pr. Kr. 4.), g. 27 Sept. 1900 m. Emma Gelrica van Cappelle, f. 1 Marts 1875. [Vinderslevholm ved Kellerup.] Døtre:
 - 1) Comtesse Ingeborg Polly Maria, f. 6 Sept. 1901. (Vallø.)
 - 2) Comtesse Lucie Benedicte Hillegonda, f. 10 Marts 1906. (Vallø.)
 - 3) Comtesse Emma Thusnelda Frederikke, f. 25 Okt. 1908. (Vallø.)
2. *Greve Julius Ludvig Ahlofeldt-Laurvig-Bille til Skovsbo, Fjellebro og Sundsgaarden, f. 16 Febr. 1849 + 6 Juni 1912, Kammerherre, Hofjægermester, g. 28 Juli 1875 m. Baronesse Camille Jessie Bille-Brahe, f. 18 Maj 1853. [Egeskov ved Kværndrup og K.] Børn:*
 - a. Comtesse Camille Jessy Agnete, f. 1 Sept. 1876 (D r.K.) (R. r.K.), g. m. Hofjægermester, Greve Ludvig Brockenhuus-Schack, skilt. [München.]
 - b. Greve Frederik Preben Ahlofeldt-Laurvig-Bille* til Stamhuset Egeskov, f. 30 Sept. 1880, Cand. phil., Hofjægermester, g. 15 Marts 1904 m. Comtesse Eleonore Sophia Bille-Brahe-Selby, f. 12 Sept. 1880. [Fjellebro ved Rudme og Havsandehus ved Oxbøl.] Søn:
Greve Preben Julius Gregers Ahlofeldt-Laurvig-Bille, f. 14 Febr. 1905. [Fjellebro.]
3. *Greve Frederik Ludvig Vilhelm Ahlofeldt-Laurvig-Lehn til Kjærsgaard, f. 10 Juni 1853 + 24 Febr. 1909, Kammerherre, Hofjægermester, g. 16 Nov. 1877 m. Baronesse Anna Christiane Adelheid Rosenørn-Lehn, f. 23 April 1857 + 22 Sept. 1915. Sønner:*
 - a. Greve Christian Erik Julius Ahlofeldt-Laurvig-Lehn* til Baroniet Lehn, f. 6 Sept. 1878, Hofjægermester, Forstkandidat, Formand for Faaborg-Svendborg Jernbaneselskab, Næstformand for Egense Sogneraad, Amtsraadsmedlem (R*), g. 6 Juni 1906 m. Baronesse Sophie Magdalene (Lenna) Reedtz-Thott, f. 6 Sept. 1884. [Hvidkilde ved Ollerup.] Børn:
 - 1) Comtesse Anna Sophie, f. 10 Sept. 1907. (Vallø.)
 - 2) Greve Frederik Ludvig Vilhelm Ahlofeldt-Laurvig-Lehn, f. 16 Sept. 1908. [Odense.]
 - 3) Greve Axel Ahlofeldt-Laurvig-Lehn, f. 14 Aug. 1910. [Odense.]
 - 4) Greve Lennart Ahlofeldt-Laurvig-Lehn, f. 4 Maj 1916.
 - b. Greve Erik Otto Sigismund Ahlofeldt-Laurvig, f. 3 Aug. 1880, fh. Ritmester (S.Sv. 3².) (F.Æ. L. 5.), g. 20 Juli 1907 m. Fritze Pepina Tesdorpf, f. 23 Okt. 1885. [K.] Børn:
 - 1) Greve Claus Ahlofeldt-Laurvig, f. 2 Sept. 1909. [Stenhus ved Holbæk.]
 - 2) Greve Ulrik Ahlofeldt-Laurvig, f. 6 Aug. 1913. [Stenhus.]

Ahlefeldt.

- 3) Comtesse Irene, f. 16 Jan. 1918.
- 4) Comtesse Drude, f. 14 Okt. 1920.
- c. Greve Julius Ahlefeldt-Laurvig til Kjærsgaard, f. 16 Aug. 1889, Cand. phil., g. 3 Febr. 1917 m. Edele Sophie Charlotte Elisabeth Cederfeld de Simonsen, f. 25 Juni 1893. [Kjærsgaard ved Brenderup.] Børn:
 - 1) Greve Mogens Ahlefeldt-Laurvig, f. 26 Jan. 1918.
 - 2) Comtesse Beke, f. 23 Sept. 1921.
 - 3) Comtesse Helle, f. 4 Febr. 1923.
4. Greve Carl William Ahlefeldt-Laurvig til Eriksholm, f. 2 Maj 1860 † 29 Nov. 1923, fh. Udenrigsminister, g. 26 April 1887 m. Comtesse Elisabeth Danneskiold-Samsøe, f. 28 Okt. 1866. [Eriksholm.] Børn:
 - a. Comtesse Mathilde Wanda Elisabeth, f. 16 Aug. 1888, g. 4 Juni 1915 m. Cand. jur., Amtsforvalter Waldemar von Haffner, f. 16 April 1872. [Haderslev.]
 - b. Comtesse Elisabeth, f. 31 Juli 1889, Enke efter Gesandt, Kammerherre Henrik Grevenkop-Castenskiold.
 - c. Greve Kai Frederik Sophus Ahlefeldt-Laurvig, f. 16 Okt. 1890, Cand. jur., Legationssekretær (S.V.3¹) (B.L.4) (Pr.r.K.3) (Ø.r.K.2) (Tr.H.2), g. 16 Okt. 1920 m. Astrid Ingeborg Margrethe From Holm, f. 16 Okt. 1902. [Lindholt ved Mørkøv.] Søn:

Greve Jørgen William Ahlefeldt-Laurvig, f. 29 Nov 1924.
- d. Greve Christian William Benedict (Bent) Ahlefeldt-Laurvig, f. 15 April 1896, Cand. polit. [New York.]

Farfaders Farbroder:

- Greve Carl Frederik Christoph Ahlefeldt-Laurvigen, f. 15 Dec. 1792 † 3 Febr. 1871, Gehejmekonferensraad, Kammerherre, fh. Overceremonimester, Major, g. 11 Juli 1818 m. Comtesse Antoinette Nancy Krag-Juel-Vind-Frijs, f. 6 April 1797 † 3 April 1883. Sønner:
1. Greve Richard Julius Frederik Ahlefeldt-Laurvigen, f. 22 April 1819 † 20 Marts 1863, Ritmester, g. 24 Febr. 1853 m. Marie Sophie Frederikke Munk, f. 26 Juli 1823 † 8 April 1895. Søn:
 - a. Greve Emil Ahlefeldt-Laurvigen, f. 26 Jan. 1853 † 20 Sept. 1890, russisk Telegrafembedsmand, g. 15 Okt. 1879 m. Varvara Pavlinovna Clementinovna Sophin, f. 24 Dec. 1858. [Gatschina.] Sønner:
 - 1) Greve Vladimir Ahlefeldt-Laurvigen, f. 22 Sept. 1882 † i Marts 1911, Løjtnant i den russiske Marine, g. 21 Juni 1905 m. Marie von Wising, f. 25 Marts 1883. Børn:
 - a) Greve Michel Ahlefeldt-Laurvigen, f. 24 Marts 1906. [Gatschina.]
 - b) Comtesse Ariadne, f. 14 Maj 1908. [Gatschina.]
 - 2) Greve George Ahlefeldt-Laurvigen, f. 15 Nov. 1884, [Gatschina.]
 2. Greve Wilhelm Frederik Ahlefeldt-Laurvigen, f. 24 Maj 1830 † 25 Jan. 1897, Kammerherre, fh. Premierløjtnant, g. 29 Sept. 1857 m. Baronesse Bertha Sophie Louise Zytphen-Adeler, f. 21 Okt. 1836 † 14 Juli 1922. Børn:

Ahlefeldt.

- a. Comtesse Agnes Sophie Louise, f. 29 Juni 1858, Enke efter Hofjægermester, Greve Jens Christian Krag-Juel-Vind-Frijs til Baroniet Juellinge. [Meran.]
 - b. Comtesse Frederikke Hede vig Antoinette, f. 23 Febr. 1861 Stiftsdame i Vallø. [Frederiksberg.]
 - c. Comtesse Mathilde, f. 14 Marts 1863, Stiftsdame i Vallø. [Fredensborg.]
 - d. Greve Frederik Ahlefeldt-Laurvig, f. 26 Juni 1869, fh. Løjtnant, Landbrugskandidat, Forpagter, g. 15 Juli 1897 m. Emmy Hillerup, f. 4 Maj 1874. [Bellinge ved Egebjerg.]
Børn:
 - 1) Comtesse Else, f. 15 April 1898. (Vallø.)
 - 2) Comtesse Inge, f. 12 Okt. 1899. (Vallø.)
 - 3) Comtesse Aase, f. 17 Febr. 1902, Student. (Vallø.)
 - 4) Greve Wilhelm Frederik Ahlefeldt-Laurvig, f. 12 Dec. 1904.
3. *Greve Frederik Ahlefeldt-Laurvigen til Møllerup, f. 16 Juni 1834 † 28 Juli 1888, Hofjægermester, Premierløjtnant, fh. østerri-gsk Løjtnant, g. 21 Nov. 1860 m. Louise Oline Julie Char-lotte Neergaard, f. 21 Maj 1840 † 2 Nov. 1900. Sønner:*
- a. Greve Carl Ferdinand Ahlefeldt-Laurvig, f. 12 Aug. 1861, fhv. Postexpedient. [Charlottenlund.]
 - b. Greve Frederik Wilhelm (Willy) Ahlefeldt-Laurvig*, f. 11 Sept. 1864, Cand. polit., g. 27 Sept. 1892 m. Tofa Alvide Neergaard, f. 29 Marts 1871. [K.] Børn:
 - 1) Comtesse Anna Henriette Elisabeth, f. 18 Aug. 1893 (Vallø.)
 - 2) Greve Carl Frederik Wilhelm Ahlefeldt-Laurvig, f. 13 Jan. 1896, g. 28 Maj 1925 m. Karen Margrethe Dinesen, f. 8 Juli 1898. [K.]
 - 3) Greve Hans Benedict Ahlefeldt-Laurvig, f. 24 Maj 1897, Landbrugskandidat. [Amerika.]

II. Linje.

- Greve Christian Emil Ahlefeldt-Laurvigen, f. 30 Juni 1874 (Søn af Toldforvalter, Greve Frederik Ferdinand Heinrich Emil Ahlefeldt-Laurvigen, f. 23 April 1830 † 7 Juni 1904), Toldkontrollør, g. 27 Nov. 1900 m. Merry Emilie Stege, f. 30 Aug. 1877. [Sønderborg.] Børn:
1. Comtesse Elsa Karin, f. 27 Aug. 1901, g. 25 Sept. 1921 m. Købmand Peter Clausen, f. 2 Marts 1897. [Nordborg.]
 2. Greve Emil Frederik Ferdinand Heinrich Ahlefeldt-Laurvigen, f. 6 Dec. 1902, Bankassistent. [Sønderborg.]

Moder:

Enkegrevinde Anna Ahlefeldt-Laurvigen, født Nielsen, f. 10 Juli 1848, g. 9 Nov. 1873 m. Toldforvalter, Greve Frederik Ferdinand Heinrich Emil Ahlefeldt-Laurvigen, Enke 7 Juni 1904. [Silkeborg.]

Søstre:

af Faderens 1. Ægteskab 14 Jan. 1865 m. Caroline Bolette Ortved, f. 1 Juli 1840 † 13 Juli 1869 (han g. 2^o 30 Juli

Ahlefeldt.

1870 m. *Eleonore Christine Octavia Borch*, f. 24 Okt. 1835 + 25 Febr. 1872):

1. Comtesse Emilie Agnes, f. 15 Nov. 1865, g. 12 Dec. 1884 m. Toldforvalter og Skovkasserer Claus Clausen, f. 8 April 1859. [Frederiksværk.]
2. Comtesse Sofie Henriette, f. 21 April 1868, g. 5 Maj 1898 m. Kasserer i Dansk Folkeforsikringsanstalt, Cand. phil. Jens Carl Lund, f. 17 Dec. 1865. [K.]

Farfaders Broder:

Greve Johan Adolph Ahlefeldt-Laurvigen, f. 10 Dec. 1800 + 17 Maj 1849, *Forpagter*, g. 20 Okt. 1833 m. *Comtesse Charlotte Juliane Alexandrine Ahlefeldt-Laurvigen*, f. 18 Sept. 1806 + 4 Nov. 1897. Sønner:

1. *Greve Christian Julius Carl Ferdinand Ahlefeldt-Laurvigen*, f. 26 Sept. 1834 + 1 Jan. 1915, g. 27 Maj 1882 m. *Thea Carstens*, f. 4 Nov. 1844 + 23 Aug. 1893. Søn:
Greve Carl Arthur Sophus Ahlefeldt-Laurvigen, f. 22 Marts 1883. [Pleasant Prairie, Kenosha, Wisconsin.]
2. *Greve Christian Conrad Ahlefeldt-Laurvigen*, f. 12 Juli 1836 + 26 Juni 1903, *Forpagter*, g. 26 Juli 1866 m. *Albertine Elise Drejer*, f. 25 Juni 1838 + 23 Maj 1877. Sønner:
 - a. *Greve Johan Adolph Ahlefeldt-Laurvigen** til Tveden, f. 31 Okt. 1868, fh. Kaptajn af Reserven, Bankraadsformand i Østvendssysels Bank, g. 23 Nov. 1893 m. *Agnes Marie Lorentzen*, f. 22 Nov. 1869. [Tveden ved Agersted.] Børn:
 - 1) *Greve Carl Christian Ulrik Hippel Ahlefeldt-Laurvigen*, f. 1 Sept. 1894, Ingeniør. [Sæby.]
 - 2) *Comtesse Edith Charlotte Constance*, f. 14 Okt. 1897, g. 23 Juli 1920 m. Sekondløjtnant ved 9. Reg., Proprietær Erik Ployart Wetche, f. 25 Dec. 1895. [Hornumbro ved Hornum.]
 - 3) *Comtesse Ida Albertine Marie Juliette*, f. 29 Aug. 1901, g. 19 Maj 1922 m. Proprietær Ejnar Stampe Munck, f. 26 Nov. 1889. [Kringelhede ved Præstbro.]
 - b. *Greve Jakob Ahlefeldt-Laurvigen*, f. 10 Sept. 1873, g. 19 Dec. 1901 m. *Hulda Falster*, f. 4 Febr. 1876, skilt 1915. [Hønsbjerg ved Lohals.] Søn:
Greve Gunnar Preben Ahlefeldt-Laurvigen, f. 26 Sept. 1903.
3. *Greve Vilhelm Alexander Ahlefeldt-Laurvigen*, f. 20 Juni 1838 + 28 Dec. 1919, *Cand. jur.*, *Forpagter*, g. 2 Juli 1873 m. *Lykke Marie Andersen*, f. 6 Nov. 1846 + 14 Aug. 1880. Døtre:
 - a. *Comtesse Mathilde*, f. 2 Juli 1874, Sygeplejerske, overordentlig Stiftedame i Vallø.
 - b. *Comtesse Lykke Marie Charlotte*, f. 21 Juli 1880, g. m. *Greve Hakon Ahlefeldt-Laurvigen*.
4. *Greve Sophus Frederik Ferdinand Ahlefeldt-Laurvigen*, f. 17 Nov. 1840 + 14 Juni 1914, *Løjtnant*, *Birkedommer* og *Herredsfoged*, g. 16 Okt. 1878 m. *Anna Marie Mathilde Bech*, f. 2 April 1851. [K.]
5. *Greve Carl Johan Ahlefeldt-Laurvigen*, f. 1 Febr. 1844 + 19 Okt. 1924, g. 18 April 1880 m. *Inger Marie Hansen*, f. 15 Jan. 1850 + 24 April 1900. Børn:

Ahlefeldt.

- a. Comtesse Johanne Charlotte, f. 1 April 1881. [Carlseje ved Lohals.]
- b. Greve Johan Henrik Adolph Larsen Ahlefeldt-Laurvigen, f. 18 Aug. 1882, Postexpedient, g. 4 April 1916 m. Käthe Theodora Just, f. 10 Juli 1888. [Frederikshavn.]
- c. Comtesse Charlotte Juliane Alexandra, f. 11 Marts 1884, g. 31 Marts 1910 m. Proprietær Riis Lassen til Hørbylund, f. 17 Sept. 1880. [Hørbylund ved Hørby.]
- d. Greve Alexander Vilhelm Ahlefeldt-Laurvigen, f. 16 Jan. 1886, Sekondløjtnant ved 3. Drag-Reg. [Nordamerika.]

III. Linje.

Greve Andreas Theodor Elis Ahlefeldt-Laurvig, f. 22 Febr. 1852 (Søn af Kaptajn, Greve Elias Carl Frederik Ahlefeldt-Laurvigen, f. 9 Aug. 1816 † 18 April 1864 ved Dybbøl, og Jacobine Dorothea Dufour, f. 2 Febr. 1820, g. 15 Okt. 1860 † 1 Juni 1908), fh. Forretningsfører ved 4. Søforsikringsselskab, Revisor i det kgl. nordiske Oldskriftselskab (R.*), g. 19 Maj 1886 m. Christine Catharina Marie Musaeus, f. 9 April 1863. [Flakvad ved Rungsted.] Børn:

1. Greve Carl Ahlefeldt-Laurvig*, f. 10 Juni 1887, Overretssagsfører, Direktør for Assuranceforeningen „Skuld“, Repræsentant i Danmark for „Nordisk Skibsrederforening“ og for „Danske Rederes Retsvæsen“, g. 3 Juni 1916 m. Agnete Vedel, f. 8 Jan. 1896. [K. og Rungstedhøj ved Rungsted.] Børn:
 - a. Comtesse Elise Marie, f. 5 April 1917. (Roskilde.)
 - b. Comtesse Margrethe, f. 16 Sept. 1918. (Roskilde.)
 - c. Greve Hans - Ditlev Theodor Benedikt Ahlefeldt-Laurvig, f. 31 Aug. 1919.
 - d. Greve Helge Benedikt Ahlefeldt-Laurvig, f. 6 April 1921.
 - e. Comtesse Aagot Agnete Christine Charlotte, f. 19 Sept. 1922.
2. Comtesse Elisabeth, f. 11 Dec. 1888, g. 24 Sept. 1920 m. Georg Thomas Blohm til Viecheln, f. 24 Febr. 1885. [Viecheln ved Gnoien, Meklenborg.]
3. Comtesse Christine, f. 29 Aug. 1903, Konventualinde i Gisselsfeld adelige Jomfrukloster.

Faders Broder:

af Farfaderens, Kammerherre, Oberst, Greve Carl Christian Ahlefeldt-Laurvigens (f. 7 Dec. 1770 † 27 Maj 1851) 2. Ægteskab 30 April 1819 m. Ursula Cathrine Bückmann, f. 14 Nov. 1790 † 9 April 1885 (han g. 1^o 26 April 1805 m. Juliane Caroline Mattsted, f. 2 Jan. 1787, separ., † 28 Sept. 1860):

Greve Carl Christian Ahlefeldt-Laurvigen, f. 29 Maj 1822 30 Nov. 1888, g. 14 Nov. 1853 m. Laura Christiane Marie

- Adolphine Louise Madsen, f. 28 Juli 1825 † 26 April 1899. Børn:*
1. Greve Christian Ahlefeldt-Laurvig*, f. 5 Maj 1866, Forpagter, g. 27 Okt. 1882 m. Hulda Henriette Bech, f. 6 Maj 1859. [Vestergaard ved Rudkjøbing.] Børn:
 - a. Greve Hakon William Ahlefeldt-Laurvig, f. 18 Nov. 1886,

von Andersen.

Forpagter, g. 18 Dec. 1906 m. Comtesse Lykke Marie Charlotte Ahlefeldt-Laurvig, f. 21 Juli 1880. [Nygaard ved Lohals.] Børn

- 1) Greve Niels Holger Ahlefeldt-Laurvig, f. 11 Maj 1908.
 - 2) Comtesse Henriette Elise Margrethe, f. 5 Okt. 1912 (Vallø).
 - 3) Comtesse Agnete Caroline Mathilde, f. 4 Juli 1918.
 - 4) Comtesse Ingrid, f. 21 Febr. 1922.
- b. Greve Frederik (Frits) Ahlefeldt-Laurvig, f. 30 Okt. 1887, Forpagter, g. 6 Marts 1923 1923 m. Gudrun Dorthea Wilhelm, f. 8 Sept. 1896. [Tryggelevgaard ved Humble.] Søn: Greve Christian Preben Lauritz Ahlefeldt-Laurvig, f. 31 Jan. 1924.
- c. Comtesse Ursula Laura Henriette, f. 26 April 1901. (Vallø.)
2. Comtesse Caroline Ernestine Sophie, f. 4 Marts 1858, g. 26 Sept. 1884 m. Redaktør Niels Keilgaard Hastrup, f. 13 Aug. 1848 † 15 Febr. 1901. [Carlseje.]

von Andersen.*



Anders Sønniksen til Klægsbøl fik 9 Okt. 1450 adelig Frihed af Hertug Adolf, hvorefter Kong Christiern I. 29 Marts 1452 forundte ham Skjold og Hjelm. — Vaaben i Farver se Aargang 1884. Udførlig Stamtable, se Aargangene 1884 og 1889.

Boy Peter von Andersen, f. 28 Nov. 1883 (Søn af Momme von Andersen, f. 28 Okt. 1856 † 26 Juni 1914 og Emilie Louise Catharina Hemman, f. 4 April 1861, g. 13 April 1883 † 25 Aug. 1918), g. 17 Jan. 1922 m. Mary Winifride Sullivan, f. [Seattle, Washington. U.S.A.].

Søskende:

1. Helene Johanne Vilhelmine, f. 28 Jan. 1885, g. 10 Jan. 1902 m. Købmand Heinrich Clausen, f. 16 Okt. 1876. [Hamborg.]
2. Jonny von Andersen, f. 23 Nov. 1887, Købmand, g. 5 Okt. 1913 m. Friede Borchert, f. 22 Okt. 1893. [Hamborg.] Datter: Friede Emilie Paula, f. 12 Aug. 1914.
3. Anna, f. 24 Nov. 1892, g. 24 Maj 1913 m. Wilhelm Detlof, f. 30 Okt. 1886. [Hamborg.]
4. Emilie, f. 17 Jan. 1899.

Faders Søster:

Marie, f. 29 April 1854, g. 1^o 15 Marts 1874 m. Købmand Wilhelm Böttcher, f. 12 Maj 1848 † 10 Febr. 1885, 2^o 17 Marts 1889 m. Købmand Ferdinand Clemens Georg Rüfer, f. 4 Jan. 1862. [Ottensen.]

Farfaders Søskende:

1. Casparus von Andersen, f. 17 Febr. 1832 † 4 Febr. 1901, Gaardejer, g. 3 April 1861 m. Marie Carstensen, f. 24 Jan. 1833 † 7 Maj 1895. Børn:
 - a. Momme von Andersen, f. 11 Febr. 1862 † 24 Nov. 1920, g. 19 Marts 1897 m. Helene Sibbers, f. 20 Jan. 1861. [Ny Marienhof, Chr. Albrechts Koog ved Niebull.] Datter:

Anker.

- Marie, f. 5 Okt. 1898, g. 24 Okt. 1920 m. Landmand Peter August Petersen, f. 24 Aug. 1896. [Chr. Albrechts Koog.]
- b. Ingeborg, f. 22 Dec. 1863. [Chr. Albrechts Koog.]
- c. Marie, f. 5 Okt. 1866, g. 20 Okt. 1886 m. Farveriejer Peter Johan Christian Matthiesen, f. 28 Okt. 1860. [Flensborg.]
- d. Friederike Agathe, f. 20 Juli 1869, g. 27 Sept. 1894 m. Gehejmeregeringsraad Carl August Mathiesen, f. 9 Dec. 1865. [Hannover.]
2. Sara Brigitte, f. 12 Maj 1841, g. 15 Sept. 1876 m. Portrætmaler Johann Martin Graack, f. 4 Nov. 1816 † 12 Jan. 1899. [Kiel.]
3. *Andreas Bendix von Andersen*, f. 26 Juli 1850 † 12 Sept. 1898, *Gæstgiver*, g. 17 Nov. 1876 m. Emilie Juliane Holm, f. 19 Okt. 1855. [Embsbøl.]. Børn:
- a. Ida Catharina, f. 4 Febr. 1877, g. 10 Juli 1918 m. Gaardejer Wilhelm Petersen, f. [Vraagaard ved Klixbøl.]
- b. Maria, f. 6 Marts 1878.
- c. *Andreas Bendix von Andersen*, f. 6 Nov. 1879. [Hamborg.]
- d. Clara, f. 18 Marts 1884, g. 5 Okt. 1906 m. preuss. Løjtnant af Landeværnet, Lærer Carsten Vilhelm Feddersen, f. 1 Aug. 1881 † 24 Marts 1918. [Flensborg.]

Anker*.



Under 14 Jan. 1778 blev der forundt Brødrene Bernhard, Peder og Jess Ancher samt Brødrene Peter og Carsten Ancher et „Naturalisationspatent“, hvorved de indlemmedes i den danske Adel, saaledes at Slægtnavnet fremtidig skulde skrives „Anker“. — Ved et Naturalisationspatent af 28 Maj 1790 blev Grosserer Nils Ancher og hans to Brodersønner Jan og Nils Ancher optagne i den danske Adel med samme Navneforandring. —
Vaaben i Farver og udførlig Slægttavle, se Aarg. 1889.

Den ældre Linje af 1778.

Carsten Peter Bernt Anker, f. 31 Marts 1872 (Søn af Kammerherre, Oberstløjtnant Carl Johan Anker, f. 22 Maj 1835 † 25 Novbr. 1903 og Charlotte Amalie Wolff, f. 25 Maj 1838, g. 11 Maj 1863 † 15 Okt. 1919), Gaardbruger, Inspektør for Stokke Folkeakademi. [Vaarnæs i Stokke.]

Søskende:

1. Juliane Louise, f. 29 Juli 1864, fh. Hoffrøken hos Kronprinsesse Victoria, Enke efter Kammerherre Cosmus Bornemann.
2. Marie Jeanina, f. 13 April 1868. [Oslo.]
3. Peter Lars Botwid Anker*, f. 21 Aug. 1876, Bankier, kom-

Anker.

merciel-politisk Korrespondent i Berlin, g. 1^o 1914, skilt, 2^o 12 Sept. 1921 m. norsk Operasangerinde ved Statsoperaen i Berlin Hjørdis Hage, f. 20 Febr. 1894. [Oslo, Snarøen og Berlin.]

Den yngre Linje af 1778.

Peder Bernt Anker, f. 7 Juli 1863 (Søn af Kasserer Carl Anker, f. 24 April 1833 † 6 Jan. 1887, og Karen Dorothea Holter, f. 26 Sept. 1835, g. 28 Dec. 1860 † 31 Maj 1890), fh. norsk chargé d'affaires og Generalkonsul i Japan (N.St.O.2.) (S.N.3.) (J.H.S.2.) (Pr.Kr.4.). [Paris.]

Søstre:

1. Karen Martha Maria, f. 17 Jan. 1871.
2. Elisabeth, f. 20 Juli 1880.

Faders Broder:

Morten Anker, f. 28 Dec. 1835 † 15 Dec. 1906, fh. Skibsfører, g. 15 Sept. 1881 m. Mina Maarud, f. 18 Nov. 1841. [Oslo.]

Farfaders Brødre:

1. *Bernt Olaus Anker*, f. 25 Nov. 1809 † 11 Sept. 1881, *Sørenskriver*, g. 27 Dec. 1837 m. *Dorothea Ulrikke Arveschoug*, f. 18 Dec. 1811 † 30 Okt. 1905. Børn:

- a. *Morten Ulrik Anker*, f. 13 Okt. 1838 † 27 Jan. 1922, *Cand. jur.*, *Overtoldkontrollør og Toldkasserer*, g. 25 Maj 1866 m. *Louise Marie Wessel-Berg*, f. 20 Maj 1841 † 17 Sept. 1917. Børn:

- 1) *Bernt Theodor Anker*, f. 7 Marts 1867, Sognepræst til Ullensvang og Voss, Provst til Hardanger Provsti (N.Kr. M.), g. 3 Juni 1892 m. *Gunild Wilhelmine (Minnie) Bjelke*, f. 19 April 1869. [Lofthus.]
- 2) *Christian August Anker*, f. 8 Marts 1869, Sanitær-Ingeniør i Medicinaldirektoratet, Lærer ved de tekniske Aftenskoler, g. 27 Juli 1895 m. *Louise Marie Lykke*, f. 16 April 1873. [Oslo.] Børn:
 - a) *Margit Lykke*, f. 29 Juni 1896, g. 6 Aug. 1924 m. *Heinrich Zempel*, f. 19 Nov. 1893. [Halle a. d. Saale.]
 - b) *Bernt Anker*, f. 14 Marts 1898, Diplomingeniør i Oslo Kommunes Tjeneste, g. 19 Okt 1925 m. *Lilly Elisabeth Adeler*, f. 3 Aug. 1900. [Oslo.]
 - c) *Per Lykke Anker*, f. 10 Okt. 1900, Stud. jur.
 - d) *Morten Ulrik Anker*, f. 20 Nov. 1904, Stud. med.
- 3) *Pauline Louise*, f. 25 Aug. 1871, g. 9 Jan. 1909 m. *Skibsfører Peter John Hassel*, f. 20 Juli 1866. [Risør.]
- 4) *Morten Ulrik Frederik Arveschoug Anker*, f. 10 Marts 1879, værnepl. Kaptajn i den norske Marine, konst. Overlods og Mønstringschef, g. 5 Juli 1902 m. *Dorothea Nilssen*, f. 5 Nov. 1877. [Tromsø.] Sønner:
 - a) *Morten Ulrik Anker*, f. 23 Juli 1903.
 - b) *Hans Nikolai Anker*, f. 30 Juli 1905, Stud. jur. [Oslo.]
 - c) *Haakon Anker*, f. 16 April 1907.
 - d) *Trygve Anker*, f. 16 April 1907.
- 5) *Louise Marie*, f. 28 Febr. 1882, Pianistinde. [Risør].

Anket.

- b. Petra Bernhardine, f. 10 Maj 1844, g. i Sept. 1865 m. Sanitets-Oberstløjtnant i Landstormen, Reinholdt Hoffmann (N.St.O.31.) (N.Kr.M.), f. 30 Maj 1836. [Trondhjem.]
- c. Dorothea Louise Charlotte, f. 8 Nov. 1849, g. 16 April 1873 m. pastor emer. Hans Nicolai Nilssen, f. 22 Juli 1849. [Frederikshald.]
- d. Dorte Birgitte Thora, f. 26 Sept. 1854, g. 7 Aug. 1879 m. Sognepræst til Stange Gabriel Laurentius Winsnes, f. 28 Juli 1852 † 18 Jan. 1913. [Stange.]
2. Christian Anker, f. 9 Juni 1811 † 5 Dec. 1885, Fattigforstander og Kirkevæрге, g. 9 Juni 1839 m. Birgitte Dorothea Fürst, f. 31 Jan. 1814 † 25 Febr. 1900. Sønner:
- a. Johan Caspar Herman Wedel Anker, f. 9 Dec. 1845 † 13 Maj 1895, Landskabsmaler, g. 25 Okt. 1881 m. Comtesse Caroline Marie Edevina Wedel Jarlsberg, f. 12 Juni 1852 [Baas, Botne ved Holmestrand.] Børn:
- 1) Hedevig, f. 10 Sept. 1883, g. 21 Febr. 1917 m. Pastor Per Valentin Winsnes, f. 1 Marts 1882, Missionær i Argentina.
 - 2) Christian Peder Bernhard Anker, f. 4 Okt. 1887, Jordbruger, g. 15 Marts 1916 m. Ida Dons, f. 4 Juni 1887. [Baas.] Sønner:
 - a) Herman Cornelius Anker, f. 20 April 1918.
 - b) Carsten Halfdan Anker, f. . . . Febr. 1920.
 - c) Peder Jacob Anker, f. 8 Okt. 1922.
- b. Niels Christian Anker, f. 26 Dec. 1848 † 30 Juni 1921, Provst g. 20 Juni 1877 m. Gabrielle Gustava Knudsen, f. 17 Sept. 1852 [Oslo.] Børn:
- 1) Christian Anker, f. 20 Dec. 1879 † 24 Jan. 1914, fh. Kaldskapellan, g. 24 Juli 1906 m. Nancy Lund, f. 22 Jan. 1882. [Lunner.]
 - 2) Martine Emilie, f. 9 Marts 1883. [Oslo.]
 - 3) Ruth, f. 22 Marts 1885. [Oslo.]
 - 4) Ester, f. 1 Juni 1890. [Hamar.]
 - 5) Alf Anker, f. 2 Marts 1892. [Valparaiso.]
3. John Collett Anker, f. 9 Juli 1816 † 18 Juni 1866, Kaptajn, g. 5 Maj 1839 m. Thora Helene Pauline Dorothea Wang, f. 18 Okt. 1817 † 28 Dec. 1893. Børn:
- a. Herman Morten Frederik Anker, f. 1 April 1840 † 24 Maj 1921, Intendanturmajor, g. 16 Sept. 1873 m. Alice Cecilia Kobb, f. 22 Dec. 1852 † i Marts 1918. Børn:
- 1) Elisabeth Alette, f. 5 Juli 1874, g. 23 Marts 1935 m. Overretssagfører Vigleik Trygve Sundt, f. 12 Aug. 1873. [Oslo.]
 - 2) Hilda Thora Amalie, f. 3 Dec. 1875, g. 17 Nov. 1907 m. konst. Direktør ved Bodsængslet, Cand.jur. Johannes Omsted, f. 6 Dec. 1871. [Oslo.]
 - 3) Thor Pontus Herman Anker, f. 8 Juli 1877, Kaptajn og Kompagnichef i 5. Brig.-Inf. (Pr.r.K.2.3.) (Ø.r.K.), g. 12 Okt. 1920 m. Helga Dahl, f. 24 Sept. 1896. [Oslo.] Søn: Thor Pontus Herman Anker, f. 23 Juli 1922.
 - 4) Beate Mathilde, f. 14 Okt. 1878, g. 5 Nov. 1904 m. Læge Berdon Broch, f. 13 Sept. 1876. [Trondhjem.]
 - 5) Ellen Christine, f. 19 Sept. 1880, g. 7 Maj 1902 m. Soren-

Anker.

- skriver i Hittra Fritz Lorck Middelfart, f. 7 Marts 1874. [Kristianssund.]
- 6) Amy, f. 18 Maj 1882, g. 12 Aug. 1905 m. Højesteretsadvokat Nils Adelsten Petersen, f. 31 Marts 1878. [Oslo.]
 - 7) Alice, f. 28 Nov. 1885.
 - 8) Harriet, f. 20 Okt. 1887. [Oslo.]
 - 9) Herman Anker, f. 9 Juni 1890, adm. Direktør, g. 20 Maj 1915 m. Sara Helene Skougaard, f. 27 Juni 1890. [Oslo.] Søn: Herman Morten Fredrik Anker, f. 3 Aug. 1921.
- b. Dina Annette, f. 27 Sept. 1841, g. 20 Juli 1863 m. fh. Adjunkt ved Alnarp Landbrugsinstitut David Fredrik Brunius, f. 22 Juni 1833 † 1 Dec. 1869. [Stockholm.]
- c. Helga Margretha Charlotte, f. 12 Okt. 1842, g. 20 Jan. 1860 m. fh. Direktør for Aas højere Landbrugsskole Frederik August Dahl, f. 23 Marts 1818 † 29 Nov. 1890. [Oslo.]
- d. *Conrad Anker*, f. 8 Juli 1849 † 7 Febr. 1910, *Grosserer*, g. 21 Maj 1875 m. *Helene Parr*, f. 12 Sept. 1855 † 14 Maj 1906. Børn:
- 1) Ferdinand Oswald Conrad Anker*, f. 12 Dec. 1876, *Grosserer*, g. 22 April 1914 m. Agnes Torp, f. 16 April 1888. Børn:
 - a. Erik Carl Ferdinand Anker, f. 8 Marts 1915.
 - b. Nini Lillemor, f. 23 April 1916.
 - c. Christian Peder Anker, f. 19 Aug. 1917.
 - d. John Collett Anker, f. 28 Juli 1919.
 - e. Elinor Agnes, f. 21 Sept. 1920.
 - 2) Bernt Anker, f. 26 Sept. 1879, *Direktør*, g. 14 Aug. 1917 m. Ellie Richter Frick, f. 13 Dec. 1898. [Oslo.] Børn:
 - a. Kate, f. 9 Dec. 1917.
 - b. Bernt Anker, f. 4 April 1919.
 - 3) Eugen Carsten Anker, f. 15 Febr. 1882, *Ingeniør*, g. 27 April 1912 m. Ragnhild Eger, f. 13 Juli 1886. [Oslo.] Børn:
 - a) Carsten Conrad Anker, f. 21 April 1913.
 - b) Helene Rigmor, f. 16 Febr. 1916.
 - c) Karen Annette, f. 19 Febr. 1918.
 - 4) Kate Anna, f. 30 Juli 1885, g. 24 Jan. 1906 m. *Ingeniør* Harry Keiller, f. 4 Sept. 1870. [Gøteborg.]

Linjen af 1790.

Peter Martin Anker* til Rød, f. 25 Aug. 1863 (Søn af Nils Anker til Sorgenfri, f. 14 Juni 1836 † 1 Okt. 1893, og Karen Kirstine Frederikke Grønn, f. 4 April 1838, g. 12 Dec. 1859 † 5 April 1871), Formand i Smaalenes Skovselskab og for Ankers Træsliberi- og Papirfabrikker (N.St.O.3¹), g. 1^o 25 Febr. 1892 m. Nini Roll, f. 3 Maj 1873, skilt 1907, 2^o 24 Juli 1910 m. Borghild Rasch, født Anker, f. 11 Aug. 1876. [Rød ved Frederikshald.] Søn:

af 2. Ægteskab:

Nils Anker, f. 5 Juli 1911.

Søster:

Thrine Helene til Sorgenfri, f. 13 Sept. 1860, g. 1^o 13 Sept. 1884 m. Cand. phil. Johannes Catharinus Lassen, f. 3 Aug. 1857, skilt 1896 † 1914, 2^o 13 Juli 1905 m. Major, Værksejer Paul Lassen Schwartz, f. 23 Jan. 1853 † 17 Maj 1922. [Eidsfoss.]

Anker.

Faders Søkende:

1. *Peter Christian Botwid Anker til Lundestad, f. 30 Maj 1837*
† 13 Okt. 1906, g. 28 Dec. 1864 m. *Anne Magdalene Roshaw,*
f. 2 Sept. 1844 † 19 Febr. 1925 Datter:
Cathrine Kirstine, f. 27 Jan. 1866, g. 21 Juni 1890 m.
Højesteretsadvokat Christian Fougstad Roll, f. 29 Okt.
1862 † 17 Aug. 1904. [Frederikshald.]
2. *Herman Anker til Sagatun, f. 15 Juli 1839 † 9 Febr. 1896,*
Cand.theol., g. 15 Sept. 1863 m. *Marie Elisabeth Bojsen,*
f. 13 Dec. 1842 † 15 Okt. 1892. Børn:
 - a. *Alf Anker, f. 19 Sept. 1865 † 3 Maj 1922, Major i In-*
geniørvaabnet, g. 22 Maj 1900 m. Thea Schweigaard, f.
26 Jan. 1873. [Oslo.] Børn:
 - 1) Nini Caroline, f. 26 Febr. 1901.
 - 2) Herman Frede Anker, f. 27 Febr. 1903.
 - 3) Eva Cathrine, f. 26 Aug. 1908.
 - 4) Christian Schweigaard Anker, f. 26 Aug. 1908.
 - b. *Karen Cathrine, f. 14 Jan. 1867, g. 30 Sept. 1892 m. fh.*
Statsraad, Sørenskriver i Toten, Vardal og Biri, Stortings-
mand Johan Castberg (N. 7 J. M.), f. 21 Sept. 1862. [Oslo
og Kap.]
 - c. *Cathrine (Katti), f. 23 Okt. 1868, g. 9 Jan. 1889 m. Afde-*
lingsbestyrer i Norges Bank, Præses i Direktionen for det
kgl. Selskab for Norges Vel, Viceordenskansler Kai Bis-
gaard Anker Møller til Torsø, f. 22 Maj 1859. [Torsø ved
Frederiksstad.]
 - d. *Eli Birgit, f. 2 Juni 1870, Cand. phil., g. 27 Dec. 1892 m*
Dommer i Kongo, Højesteretsadvokat Wilhelm Dunker
Dons, f. 14 Juni 1868 † 23 Jan. 1908. [Oslo.]
 - e. *Peter Martin Anker, f. 17 Marts 1872 † 24 Febr. 1903,*
Læge, g. 12 Okt. 1898 m. Marie Reimers, f. 15 Okt. 1872.
[Slemdal ved Oslo.] Børn:
 - 1) Agnes Marie, f. 14 Juli 1899.
 - 2) Herman Anker, f. 16 April 1901.
 - 3) Peter Martin Anker, f. 21 Marts 1903.
 - f. *Ida, f. 10 Juni 1876, g. 13 Nov. 1898 m. Direktør for Musik-*
akademiet, Koncertmester Torgrim Castberg, f. 9 Sept.
1874. [Bergen.]
 - g. *Nils Botvid Anker, f. 18 Dec. 1878, Kaptajn, Afdelings-*
ingeniør A. og Chef for Anlægsafdelingen under Vasdrags-
væsenet, g. 28 Juli 1902 m. Gudrun Nilssen, f. 13 Dec. 1878.
[Slemdal.] Børn:
 - 1) Ella Birgit, f. 19 Maj 1903.
 - 2) Øivind Anker, f. 13 Juli 1904.
 - 3) Agot, f. 22 Dec. 1907.
 - 4) Synnøve, f. 8 Dec. 1908.
 - 5) Ida Bøjsen, f. 18 Marts 1915.
 - 6) Gudrun, f. 23 Jan. 1917.
 - h. *Agnes Eva, f. 2 Maj 1883, g. 24 Jan. 1909 m. Mag. art. Gun-*
nar Fabritius Nørregaard, f. 22 Okt 1883. [K.]
3. *Christian August Anker til Refne, f. 9 Aug. 1840 † 30 Sept.*
1912, *Grosserer, Grube- og Værksejer, g. 1^o 11 Juli 1866 m.*
Annette Vilhelmine Krebs, f. 9 Marts 1846 † 30 Maj 1867, 2^o
28 Sept. 1868 m. *Christine Friis, f. 2 Marts 1848 † 4 Febr. 1899,*

Arenfeldt.

3^o 1900 m. Hansine Gudmundsen, f. 22 Sept. 1876. [Frederikshald.] Børn:

af 2. Ægteskab:

- a. Johan August Anker til Volden, f. 26 Juni 1871, Ingeniør, g. 1^o 12 Marts 1895 m. Julie Jacobsen, f. 1 Sept. 1872, skilt, 2^o 2 Jan. 1910 m. Nini Anker, født Roll, f. 3 Maj 1873 (se ovenf.), Forfatterinde. [Volden ved Oslo.] Sønner:

af 1. Ægteskab:

- 1) Christian August Anker, f. 29 Jan. 1896, g. . . . m. Julie Heitman.
2) Carsten Anker, f. 10 Febr. 1900.
b. Borghild, f. 11 Aug. 1876, g. 1^o 24 Okt. 1896 m. Disponent Gottfred Rasch, f. 18 Juli 1874 † 3 Sept. 1908, 2^o m. Godsejer Peter Anker til Rød.
c. Gunhild, f. 15 Aug. 1878, g. 1 Maj 1897 m. Læge Jørgen Ording, f. 27 Okt. 1864. [Frederikshald.]

af 3. Ægteskab:

- d. Jan August Anker, f. 9. Maj 1901.
e. Thrine Annette, f. 14 Okt. 1902.
f. Oluf Anker, f. 4 Dec. 1910.
4. Elise Sophie til Dyrendal, f. 20 Juni 1846, g. 27 Dec. 1865 m. fh. Oberstløjtnant Kjeld Joachim Frederik Roshauw Schultz, f. 30 Nov. 1840 † 9 Okt. 1919. [Dyrendal ved Frederikshald.]

Arenfeldt.



Gammel dansk Adelslægt, hvis Stamtavle begynder ved Aar 1500. — Vaabenafbildning i Farver og udførlig Slægttavle, se Aarg. 1893.

Julius Frederik Arenfeldt* til Sæbygaard (det tidl. Stamhus Sæbygaard), f. 10 Aug. 1856 (Søn af Christian Detlev Adolph Arenfeldt til Stamhuset Sæbygaard, f. 7 Febr. 1824 † 28 Febr. 1909, og Ottilia Louise Isaachsen, f. 4 Juni 1833, g. 30 Maj 1855 † 30 Jan. 1875),

- g. 13 Febr. 1889 m. Sigrid Wergeland, f. 17 Sept. 1863. [Sæbygaard ved Sæby.] Børn:
1. Caroline Louise, f. 2 Okt. 1891, g. 3 April 1912 m. Kaptajn ved 18. Batl. Johannes William Gordon Norrie, f. 3 Juni 1886. [Sønderborg.]
2. Christian Detlev Adolph Arenfeldt, f. 14 Okt. 1892, Inspektør. [Sæbygaard.]
3. Oscar Wergeland Arenfeldt til Ottestrup, f. 27 Juni 1895, Sekondløjtnant ved 10. Reg., g. 23 Maj 1925 m. Nelly Sophie Skjølstrup, f. 25 Sept. 1903. [Ottestrup ved Sæby.]
4. Sigrid, f. 29 Aug. 1896, g. 7 April 1925 m. Dommerfuldmægtig Adam Ludvig Bruun, f. 22 Aug. 1879. [Sæby.]
5. Laura Constance, f. 30 Nov. 1897. (Vallø.)
6. Julius Frederik Arenfeldt, f. 10 April 1901. [Sødringholm ved Havndal.]

von Arenstorff.

Søstre:

1. Ingertha Petronelle, f. 11 Sept. 1860, g. 13 Maj 1890 m. Oberstløjtnant, konst. Krigskommissær, Charles Valentin Omdal (I. Kr. 4.), f. 29 Nov. 1858. [Kristianssand.]
2. Laura Nicoline Ottilia, f. 31 Juli 1862. [Gimle.]

von Arenstorff.



Gammel nordtysk Adelslæggt, hvis Stam-tavle begynder med Ludolf von Arenstorff, der levede 1306. — Frederik von Arenstorff til Overgaard blev naturaliseret 24 April 1670. — Vaabenafbildning i Farver og udførlig Slægttavle, se Aargang 1866.

- Just Rudolph Sophus Jermiin von Arenstorff, f. 18 Juni 1853 (Søn af Jagtjunker Marcus Gerhardt Cathincus von Arenstorff, f. 1 Sept. 1809 † 15 April 1897, og Rudolphine Marie Øllegaard Jermiin, f. 13 Marts 1822, g. 26 Nov. 1846 † 13 Juni 1906), g. 4 Jan. 1884 m. Thora Augusta Senn, f. 15 Dec. 1859. [Birkerød.]

Broder:

- Frederik Christian von Arenstorff, f. 7 Juni 1849 † 1 Dec. 1884, Politiofficiant, g. 2 Dec. 1881 m. Inger Marie Jensen, f. 17 Maj 1857 (hun g. 2^o m. Landmand Peter Dam Petersen). [Minneville, U. S. A.] Datter:*
Johanne Marie Charlotte Cathinka Lykke, f. 27 Juni 1884, g. 27 Juli 1912 m. Mejerist Christian Frederik Vilhelm Carl Christoffersen, f. 29 Maj 1893. [Ringkjøbing.]

Faders Brødre:

1. *Frederik Christian von Arenstorff, f. 18 Dec. 1803 † 13 Maj 1848, Kammerjunker, g. 25 Febr. 1835 m. Comtesse Edel Louise Augusta Ahlefeldt-Laurvig, f. 18 Sept. 1808 † 18 Jan. 1869. Søn:*
Carl Vilhelm Ferdinand von Arenstorff, f. 15 Aug. 1838 † 23 Dec. 1919, Kammerjunker, Kaptajn, g. 18 Dec. 1866 m. Nelly Frederikke Caroline Bülow, f. 6 Sept. 1838 † 20 Jan. 1918. Døtre:
 - 1) Harriet, f. 21 April 1868, overordentlig Stiftsdame i Vallø.
 - 2) Edel Louise Augusta, f. 14 Sept. 1872, g. 24 Juni 1898 m. Kasserer i Finanshovedkassen Frederik Casper Spang, f. 23 Juli 1871. [K.]
 - 3) Adelaide Charlotte Skeel, f. 15 Sept. 1877, g. 13 Jan. 1906 m. Sognepræst til Nysted Peter Eigil Hagen Bang, f. 11 Jan. 1875. [Nysted.]
2. *Johannes Frederik von Arenstorff til Fideikommissgodset Overgaard, f. 17 Febr. 1816 † 19 Marts 1873, Cand. jur., g. 1 Okt. 1846 m. Anna Sophie Cathrine Elisabeth Juliane Jermiin, f. 29 Sept. 1827 † 4 Aug. 1900. Børn:*
 - a. Frederik von Arenstorff*, f. 4 Nov. 1849, Hofjægermester,

Astrup. Aubert.

- g. 1° 19 April 1881 m. Comtesse Julie Mathilde Gertrude Tramp, f. 16 Marts 1854 † 16 Maj 1891, 2° 4 Okt. 1894 m. Thyra Helene Charlotte Annette Løvenskiold, f. 3 Dec. 1857. [Lykkesholm i Gjentofte.]
- b. Carl Jens von Arenstorff, f. 24 Maj 1851 † 19 Sept. 1894, Kammerjunker, g. 28 Maj 1885 m. Andrea Kirstine Dorothea Hvass, f. 23 Sept. 1862, Medbesidderinde af det Hvassiske Fideikommis (hun g. 2° m. Kontorchef i Skattedepartementet Carl Abel Severin Neergaard-Petersen.) [K.] Datter: Augusta Elisabeth Tychine Andrea, f. 13 Sept. 1894. (Vemmetofte.)
- c. Anna Sophie Cathrine Elisabeth Juliane, f. 29 April 1854, Enke efter Jagtjunker Frederik Obelitz.
- d. Karen Ragnhild, f. 29 Dec. 1855, Enke efter Godsejer Hjalmar Bang.
- e. Theodor Jermin von Arenstorff, f. 14 Dec. 1860, fh. Løjtnant, Postexpedient, g. 20 Sept. 1893 m. Anna Charlotte Lønborg Jensen, f. 23 Jan. 1873. [K.] Børn:
1) Frederik von Arenstorff, f. 26 Juni 1902.
2) Karen Ragnhild, f. 27 Juni 1910.

Astrup*.

Generalkrigskommissær Haagen Christian Astrup blev adlet ved Patent af 24 Aug. 1810.

Haagen Christian Astrup, f. 26 Febr. 1871 (Søn af Krigskancellisekretær, Toldinspektør Jens Frantz Christopher Astrup, f. 1 Jan. 1810 † 25 Dec. 1872 og Cathrine Elise Ferchen, f. 19 Okt. 1842 † 1 Maj 1892), Dampskibsfører, g. 16 Jan. 1905 m. Marguerita Sheridan, f. 25 April 1876. Datter: Marguerita Grace, f. 17 Nov. 1907.

Søster:

Christiane Amalie, f. 6 Maj 1872, g. 3 Sept. 1897 m. Dr. med. W. A. Christensen, f. 14 Maj 1870. [Paauilo, Hawaii.]

Aubert*.

En 1612 af Hertug Henrik af Lothringen adlet Slægt, der i det 18. Aarh. kom til Danmark, og af hvilken Oberstløjtnant, senere Generalmajor François Aubert blev naturaliseret 7 Marts 1776.

I. Linje.

Henrik Caspar Aubert, f. 14 Febr. 1877 (Søn af Højesteretsadvokat Otto Julius Aubert, f. 24 Dec. 1843 † 18 Marts 1902), Cand. jur., surn. Kaptajn i 2. Div. Inf., Kompagnichef i Jægerkorpset (Fr. off. de l'instr. publ.), g. 26 Jan. 1904 m. Lucie Emilie Reimers, f. 19 Juni 1880. [Blindern, Vestre Aker.] Børn:

1. Otto Gilbert David Aubert, f. 8 Jan. 1905, Student, Kadet. [Oslo.]
2. Ragnhild, f. 26 Juli 1911.

Aubert.

Søskende:

1. Carin, f. 8 Sept. 1873. [Oslo.]
2. Clara Lovén, f. 5 Dec. 1874. [Oslo.]
3. Julie, f. 2 Jan. 1879, g. 28 Marts 1901 m. Godsejer, Dr. phil., Thorvald Meyer Heiberg, f. 18 Sept. 1875. [Kjernsmo v. Haga.]
4. Caspar Seip Aubert*, f. 4 Dec. 1880, Kaptajn i 2. Div. Inf., Disponent for A/S Christian Wisbech (S.V.3.) (F.Æ.L.5.), g. 14 Sept. 1912 m. Elisif Ringnes, f. 11 Dec. 1881. [Holmenkollen.] Søn:
Caspar Aubert, f. 19 Dec. 1913.

Moder:

Anne Cathrine Aubert, født Seip, f. 14 Jan. 1852, g. 14 Okt. 1872 m. Højesteretsadvokat Otto Julius Aubert, Enke 18 Marts 1902. [Kristiania.]

Faders Søskende:

1. *Johan Ludvig Aubert*, f. 5 April 1845 † 18 Febr. 1903, Kap-
tajn, g. 29 Marts 1869 m. *Therese Højdaahl*, f. 14 Jan. 1841
† 5 Febr. 1916. Børn:
 - a. Karen Marie, f. 23 Jan. 1871, g. 16 Maj 1897 m. Cand.
pharm. Hans Kristian Krogh, f. 14 Okt. 1869. [Oslo.]
 - b. *Johan Aubert*, f. 30 Okt. 1874 † 13 Marts 1913, Skibsfører
g. 25 Jan. 1901 m. Nicoline Helene Hansen, f. 3 Nov. 1875.
[Haugesund.] Børn:
 - 1) Johan Ludvig Aubert, f. 13 Okt. 1901.
 - 2) Astri, f. 20 Sept. 1903.
 - 3) Hans Tobias Mong Aubert, f. 5 Febr. 1906.
 - 4) Therese, f. 18 Jan. 1910.
 - 5) Frans Aubert, f. 4 April 1912.
 - c. Severin Aubert, f. 23 Marts 1877, Handelsfuldmægtig, g.
26 Maj 1908 m. Alma Johanne Kjennerud, f. 21 Sept. 1874.
[Oslo.] Børn:
 - 1) Jérôme Arnold Aubert, f. 18 Marts 1911.
 - 2) Alma Sofie, f. 25 Aug. 1912.
 - 3) Johan Henrik Aubert, f. 1 Juli 1915.
 - d. *Frans Aubert*, f. 20 Aug. 1882 † 24 Marts 1914, Kontorist,
g. 4 Juli 1906 m. Antomine Svege, f. 27 April 1881. [New
York.] Børn:
 - 1) Otto Martens Aubert, f. 12 April 1908.
 - 2) Therese Francis, f. 31 Okt. 1910.
 - e. Alf Aubert, f. 26 Marts 1885, Handelsfuldmægtig, g. 12 April
1919 m. Dagny Siggerud, f. 4 Juni 1885. [Høvik.] Sønner:
 - 1) Knut Aubert, f. 2 Febr. 1920.
 - 2) Otto Aubert, f. 5 Juli 1921.
2. Juliane (Julie) Marie Charlotte Helene, f. 5 Maj 1846. [Slagen
ved Tønsberg.]
3. Frans Henrik Aubert, f. 9 Sept. 1847, fh. Toldkontrollør, g.
10 Jan. 1878 m. Hilda Sofie Larsen, f. 7 Aug. 1854 [Bække-
laget ved Oslo.] Børn:
 - a. *Otto Julius Aubert*, f. 13 Febr. 1881 † 16 Juli 1923, Vice-
konsul, g. 30 Juli 1903 m. Agnes Elfrida Weng, f. 5 Marts
1885. [Oslo.] Børn:

Aubert.

- 1) Henrik Arnold Thaulow Wergeland Aubert, f. 10 Marts 1908.
- 2) Karen Agnes, f. 20 Febr. 1910.
- 3) Frans Oscar Johan Aubert, f. 30 Marts 1913.
- b. Johan Frithjof Aubert, f. 1 Okt. 1884, Toldkontrollør, g. 6 Aug. 1910 m. Astri Margrethe Børresen, f. 18 Jan. 1891. [Oslo.] Børn:
 - 1) Astri Marie, f. 3 Jan. 1911.
 - 2) Oscar Finn Aubert, f. 4 April 1916.
 - 3) Karin Ragnhild, f. 11 Juni 1917.
- c. Hilda Sophie, f. 4 Juni 1886, g. 24 Sept. 1910 m. Toldkontrollør Ole Andersen Kløvig, f. 3 Marts 1873. [Drammen.]
- d. Elisif Arnolda, f. 20 April 1890. [Bækkelaget.]
- e. Henrik Arnold Thaulow Aubert, f. 18 Okt. 1893, Handelsfuldmægtig, g. 22 Juli 1922 m. Cassandra Jørgensen, f. 14 Sept. 1902. [Oslo.] Søn:
 - Rolf Aubert, f. 18 Juni 1924.
4. Marie Frederikke, f. 18 Juli 1853, g. 9 Sept. 1879 m. Sognepræst Jens Lauritz Arup Seip, f. 20 Nov. 1852 † 18 Marts 1913. [Slagen.]
5. Johanne Karoline (Lilla), f. 28 Marts 1856, g. 6 Juli 1881 m. Sognepræst til Bjarkø Jens Laurits Hemsén, f. 6 Juni 1855 † 25 Marts 1891. [Oslo.]

Farfaders Brødre:

1. *Frants Henrik Aubert, f. 19 Sept. 1797 † 2 April 1842, Ingeniørkaptajn. Søn:*
 - Hieronymus (Jerðme) Benjamin Aubert, f. 29 Sept. 1833 † 22 Okt. 1909, fh. Skibsfører, g. 27 Dec. 1863 m. Karen Ovidia Bergh, f. 19 Sept. 1832 † 6 Febr. 1897. Døtre:*
 - 1) Sophie Franciska, f. 7 Nov. 1864, g. 13 Okt. 1887 m. Skolelærer Niels Arnesen, f. 30 Marts 1859. [Oslo.]
 - 2) Cathrine Olavine, f. 14 Nov. 1866. [Oslo.]
2. *Ludvig Cæsar Martin Aubert, f. 30 Marts 1807 † 14 Juni 1887, Dr. phil., fh. Professor ved Kristiania Universitet, g. 23 Juni 1837 m. Ida Dorothea Mariboe, f. 31 Aug. 1811 † 11 Juli 1900. Sønner:*
 - a. *Ludvig Mariboe Benjamin Aubert, f. 22 Nov. 1838 † 5 Febr. 1896, Dr. jur., Professor, fh. Statsraad, g. 24 Nov. 1864 m. Elise Aars, f. 8 Febr. 1837 † 30 Nov. 1909. Børn:*
 - 1) Thekla, f. 24 Febr. 1866, Lærerinde. [Oslo.]
 - 2) Vilhelm Mariboe Aubert, f. 29 Dec. 1868 † 20 Juni 1908, Højesteretsadvokat, Dommer, g. 23 Juni 1895 m. Hedevig Blix, f. 29 April 1872. [Ullevaal ved Oslo.] Døtre:
 - a) Elise Karoline, f. 9 April 1898.
 - b) Hedevig, f. 2 Dec. 1900.
 - 3) Ludvig Aubert, f. 12 Juni 1872, fh. Premierløjtnant, Ingeniør. [Chile.]
 - 4) Sofie, f. 19 Maj 1875, g. 1 Juli 1902 m. Stiftssekriver i Sjællands Stift, Dr. phil. Johannes Peter Lindbæk, f. 6 Dec. 1872 † 25 Juli 1919. [Oslo.]
- b. *Emil René Aubert til Skjersø, f. 13 Nov. 1843 † 15 Sept. 1901, g. 31 Aug. 1871 m. Lauritzstine la Cour, f. 19 Febr. 1848. [Skjersø ved Ebeltoft.]*

Aubert.

- c. *Julius Henrik Vilhelm Adelsten Aubert*, f. 7 Maj 1847 † 25 Dec. 1911, *Cand. mag., Redaktør*, g. 28 Sept. 1873 m. *Sigrid Eriksen*, f. 4 Okt. 1847 † 25 Febr. 1922. Børn:
- 1) *Hedevig Maribo*, f. 29 Aug. 1874, g. 2 Okt. 1894 m. *Forfatter, Cand. jur. Bernt Bessesen Lie*, f. 13 Juli 1868 † 14 Juli 1916. [Paris.]
 - 2) *Leonard Holmboe Aubert*, f. 28 Marts 1876. [Ijan ved Oslo.]
 - 3) *Ludvig Cæsar Martin Aubert*, f. 21 Jan. 1878, *Cand. jur., Generalkonsul (N.St.O.3) (S.V. 2^o.) (F.Æ.L. 5.) (P.Chr.3.)*, g. 11 Aug. 1921 m. *Marion Bragg*, f. 8 Marts 1886 (hun g. 1^o m. *Langdon Laws*, skilt). [Montreal.]
 - 4) *Karl Fearnley Aubert*, f. 30 Marts 1879, *Cand. mag., Lektor*, g. 6. Aug. 1921 m. *Solveig Laake*, f. 3 Febr. 1895. [Oslo.] Søn:
Johan Vilhelm Aubert, f. 7 Juni 1922.
 - 5) *Ida Dorothea*, f. 6 Nov. 1882, g. 9 Jan. 1902 m. *Direktør, Komponist Halfdan Nobel Roede*, f. 4 Nov. 1877. [Oslo.]
 - 6) *Hildur Mathilde*, f. 14. Nov. 1885, g. 3 Sept. 1919 m. *Kontorchef Nicolaj Boe*, f. 31 Aug. 1882. [Vinderen v. Oslo.]
- d. *Christian Fredrik Glükstadt Aubert*, f. 25 Maj 1848 † 14 Okt. 1920, *Forstmester*, g. 9 Aug. 1876 m. *Emma Steen*, f. 7 Okt. 1857. [Bestum ved Oslo.] Børn:
- 1) *Ragnar Mariboe Aubert*, f. 30 Marts 1879 † 16 Febr. 1925, *Kaptajn*, g. 10 Nov. 1912 m. *Margrethe Kittel*, f. 4 Febr. 1882 (hun g. 1^o m. *Diplomingeniør Trond Halvor Aamodt Haneborg*, skilt). [Lilleaker.]
 - 2) *Andreas Aubert*, f. 14 Jan. 1881, *Gaardbruger*, g. 18 Sept. 1904 m. *Ingeborg Grøttum*, f. 2 Marts 1882. [Hamborg, Vestre Aker.] Børn:
 - a) *Laurits Aubert*, f. 2 Sept. 1905.
 - b) *Arne Aubert*, f. 2 Juni 1907.
 - c) *Kristian Gunnar Aubert*, f. 27 Febr. 1909.
 - d) *Emma Bergliot*, f. 27 Febr. 1909.
 - e) *Andreas Aubert*, f. 3 Aug. 1910.
 - f) *Ragnhild*, f. 20 Sept. 1913.
 - g) *Vilhelm Aubert*, f. 20 Sept. 1913.
 - h) *Otto Fredrik Aubert*, f. 6 Aug. 1916.
 - 3) *Oscar Fredrik Aubert*, f. 11 Nov. 1882, *Stadsingeniør*, g. 15 Sept 1915 m. *Borghild Aurora Gunstrøm*, f. 23 Febr. 1892. [Egersund.] Børn:
 - a) *Elisiff Jeannette*, f. 5 Jan. 1916.
 - b) *Oscar Per Aubert*, f. 14 Aug. 1917.
 - 4) *Jeannette Schnitler*, f. 10 April 1884.
 - 5) *Ida Elise*, f. 13 Jan. 1887.
 - 6) *Septima*, f. 9 April 1889.
 - 7) *Christian Aubert*, f. 28 Jan. 1892, g. 2 Juli 1919 m. *Sonja Charlotte Bødtker Dorenfeldt*, f. 6 Marts 1893. [Oslo.] Børn:
 - a) *Knut Dorenfeldt Aubert*, f. 19 Juli 1920.
 - b) *Kjeld Dorenfeldt Aubert*, f. 23 Okt. 1923.
- e. *Fredrik Ludvig Andreas Vibe Aubert*, f. 28 Jan. 1851 †

Aubert.

- 10 Maj 1913, Dr. phil., g. 2 Marts 1886 m. Martha Johanne Védastine Moe, f. 19 Febr. 1858. [Bestum ved Oslo.]
3. *Emil Michael Conrad Sophus Aubert*, f. 2 Juli 1811 † 8 Nov. 1872, *Sorenskriver*, g. 1^o 19 Juli 1839 m. *Inger Christine Baade*, f. 4 Febr. 1813 † 24 Okt. 1845, 2^o 19 Aug. 1847 m. *Gertrud Sophie Løberg*, f. 10 April 1821 † 16 Febr. 1850, 3^o 12 Nov. 1852 m. *Caroline Johanne Marie Løberg*, f. 12 Nov. 1812 † 3 Juni 1865. Børn:
- af 1. Ægteskab:
- a. *Otto Benjamin Andreas Aubert*, f. 17 Dec. 1841 † 23 Jan. 1898, *Amtmand*, g. 22 Dec. 1866 m. *Hilda Thaulow*, f. 14 Maj 1846 † 11 Aug. 1923. Børn:
- 1) *Julius Thaulow Aubert*, f. 1 Okt. 1867, *Højesteretsadvokat*, g. 23 Maj 1890 m. *Birgithe (Bibbi) Myhre*, f. 30 Aug. 1864. [Oslo.] Døtre:
 - a) *Betsy*, f. 1 Marts 1891, g. 1 Juli 1916 m. *Ingeniør Einar Hanssen*, f. 14 Juli 1883. [Pierrefitte-Nestales, Frankrig.]
 - b) *Hilda Thaulow*, f. 15 Juni 1893, g. 11 Nov. 1915 m. *Overretssagfører Rolf Sundt*, f. 7 Juni 1881. [Oslo.]
 - c) *Birgit*, f. 24 Febr. 1896, g. 7 Juli 1925 m. *Læge Sverre Wetterstad*, f. . . . [Oslo.]
 - d) *Lilly*, f. 22 Jan. 1900, g. 9 Dec. 1922 m. *Læge Christopher Moestue*, f. . . . [Sætre ved Røken.]
 - e) *Julie*, f. 17. Jan. 1904.
 - 2) *Emil Aubert*, f. 21 Aug. 1871 † 22 Marts 1925, *Ingeniør*, g. 28 Okt. 1898 m. *Kristiane (Kiss) Jakobine Rønning*, f. 4 Jan. 1875. [Skien.] Børn:
 - a) *Otto Benjamin Andreas Aubert*, f. 16 Sept. 1899, *Sekondløjtnant i Hærens Flyvervæsen*. [Skien]
 - b) *Georg Frederik Aubert*, f. 2 Maj 1901.
 - c) *François (Frans) Xavier Aubert*, f. 10. Jan. 1904.
 - d) *Helen*, f. 22 Juni 1905, g. 24 Okt. 1925 m. *Ingeniør Ervind Knudsen*. [Porsgrund.]
 - e) *Kirsten*, f. 25 Dec. 1907.
 - f) *Emil Aubert*, f. 11 Juni 1912.
 - 3) *Axel Aubert*, f. 11 Dec. 1873, Dr. phil., *Ingeniør, Generaldirektør for „Norsk Hydro“, Formand i Direktionen for A.S. Norsk Sprængstofindustri*, g. 2 Juli 1897 m. *Gudrun Holter*, f. 9 Sept. 1873. [Oslo.] Døtre:
 - a) *Inger Margrethe*, f. 24 Dec. 1902.
 - b) *Hedvig*, f. 2. Aug. 1904.
 - c) *Gudrun*, f. 2 Febr. 1906.
 - d) *Else*, f. 2 Maj 1908.
 - e) *Francine*, f. 21 Okt. 1911.
 - f) *Astrid*, f. 11 Nov. 1913.
 - 4) *Otto Gilbert David Aubert*, f. 3 April 1875, *Ingeniør, Jernbanedirektør (N.St.O.3¹)*, g. 10 April 1902 m. *Anna Sofie Sommerfelt*, f. 30 Nov. 1880. [Oslo.] Børn:
 - a) *Frans-Otto Aubert*, f. 23 Maj 1904, *Sekondløjtnant i Fæstningsartilleriet*. [Oslo.]
 - b) *Anna Sofie*, f. 15 Juni 1910.
 - c) *Hilda Alette Leontine*, f. 15 Juni 1910.
 - 5) *Frans Ingar Aubert*, f. 17 Sept. 1877, *Læge*, g. 6 Okt. 1904. m. *Helga Erichsen*, f. 21 April 1881. [Bergen.] Børn:

Aubert.

- a) Aimée, f. 20 Nov. 1905.
- b) Helga Marie Margrethe Boeck, f. 19 Okt. 1907.
- c) Axel Boeck Aubert, f. 10 Juli 1910.
- 6) Hilda Alette Leontine, f. 7 Marts 1887, g. 14 April 1913 m. Læge Kristian Andreas Gløersen, f. 30 Aug. 1883. [Oslo.]
af 2. Ægteskab:
- b. Frans Henrik Aubert, f. 6 Juni 1848, fh. Kaptajn, fh. Amtsingeniør i Kristians Amt (N.St.O. 3¹), g. 17 Aug. 1881 m. Louise Jakhelln, f. 21 Maj 1862. [Lillehammer.] Børn:
 - 1) Elise Sophie, f. 6 Okt. 1884, g. 27 Nov. 1908 m. Læge Nils Tidmark, f. 1 Maj 1880. [Visby.]
 - 2) Sofus Emil Aubert, f. 14 Jan. 1887, Afdelingsingeniør ved Nord-Trøndelags Elektricitetsværk, g. 28 April 1917 m. Margit Ruth Basberg Nørbech, f. 5 Jan. 1894. [Stenkjær.]
 - 3) Louise Fransiska, f. 23 Maj 1888, Stud., Lærerinde. [Oslo.]
 - 4) Carl Johan Jakhelln Aubert, f. 24 Jan. 1890, Ingeniør ved Oslo Vandvæsen, g. 11 Okt. 1924 m. Hilda Kampe, f. [Oslo.]
 - 5) Gjertrud Sofie, f. 14 Nov. 1902.
- c. Inger (Inga) Kristine, f. 6 Juni 1848. [Oslo.]
af 3. Ægteskab:
- d. Anna Johanne, f. 31 Okt. 1853. [Anvers.]

II. Linje.

Frantz Aubert*, f. 30 Juli 1864 (Søn af Skovrider Oskar Aubert, f. 12 Sept. 1831 † 25 Sept. 1900 og Marine Hanquist, f. 28 Aug. 1838, g. 14 April 1863 † 24 Febr. 1915), preuss. Overbanesekretær, g. 12 April 1890 m. Elise Marine Hanquist, f. 28 April 1868. [Flensborg.] Børn:

1. Oskar Franz Aubert, f. 6 Sept. 1891, Købmand (Pr.J.K.2.), g. 2 Juni 1922 m. Mathilde Carstensen, f. 26 April 1891. [Flensborg.] Søn:
Frantz Hermann Aubert, f. 4 April 1923.
2. Elise Dora, f. 25 Febr. 1899. [Flensborg.]
3. Kuno Christian Aubert, f. 29 Sept. 1902, Maskinassistent.

Søskende:

1. Christian Aubert, f. 12 Juli 1866, preuss. Jernbaneassistent, g. 8 April 1904 m. Marie Bornholdt, f. 23 Aug. 1877. [Altona.] Børn:
 - a. Erna Marie Christiane, f. 13 Dec. 1907.
 - b. Herbert Oskar Aubert, f. 16 Juni 1910.
2. Mary, f. 10 Jan. 1871, g. 14 Okt. 1891 m. Stationsforstander Johannes Pedersen, f. 18 Maj 1863 † 6 Juli 1910. [Brøns.]
3. Friedrich Aubert, f. 30 Okt. 1872, preuss. Overpostsekretær, g. 23 Febr. 1899 m. Ida Dorothea Schindler, f. 4 April 1880. [Flensborg.] Børn:
 - a. Frieda, f. 25 Jan. 1900.
 - b. Ernst Aubert, f. 5 Aug. 1901, Forvalter.

Faders Søskende:

1. Emmeline, f. 2 Marts 1826, g. 21 Maj 1851 m. Dr. med. Gottlieb Nicolaus Benhold Thomsen, f. 10 Sept. 1818 † 29 Aug. 1889. [Rendsborg.]

Bang.

- Mathilde, f. 30 Juli 1828, g. 14 Juni 1850 m. Pastor Adolph Hans Hermann Arps, f. 9 Juli 1814 † 31 Dec. 1871. [Eutin.]
- Alphons Aubert, f. 21 Okt. 1832 † 17 Febr. 1918, g. 25 April 1862 m. Margaretha Holst, f. 6 Dec. 1838 † 30 Jan. 1900.
Døtre:
 - Blandine, f. 28 Juni 1863.
 - Emmy, f. 3 Aug. 1867, g. 20 Maj 1892 m. Forretningsfører Hermann Weniger, f. 10 Aug. 1851 † 7 Dec. 1905. [Flensborg.]
 - Toni, f. 7 Maj 1873, g. 28 Juli 1896 m. Lærer Jens Alslev, f. 15 Maj 1869. [Kiel.]
- Fanny, f. 3 Jan. 1839, g. 5 Nov. 1868 m. Købmand Rudolph Bellair, f. 11 Aug. 1823 † 26 Maj 1880. [Berlin.]

Farfaders Broder:

- Ernst Emil Aubert, f. 28 Jan. 1799 † 11 Marts 1863, Kammeraad, Postforvalter, Løjtnant. Søn:*
Ernst Emil Aubert, f. 3 Okt. 1834 † 5 Juli 1913, Købmand, g. 24 Aug. 1862 m. Anna Cathrine Olsen, f. 27 Febr. 1843 † 19 Maj 1877. Børn:
- Cæsar Louis d'Aubert, f. 7 Dec. 1867, Ingeniør, Professor, g. 17 Marts 1894 m. Wilhelmine Wagner, f. 27 Marts 1876. [Erfurt.] Datter:
Anna Johanne (Hanny), f. 13 Dec. 1895, g. 2 Aug. 1914 m. fh. preuss. Premierløjtnant Walter Kükenthal, f... [Sondershausen.]
 - Aagot, f. 24 Sept. 1875, Diakonisse. [Oslo.]

Bang.

Justitsraad, Kammeradvokat Oluf Lundt Bang blev adlet 23 Juli 1777.

Den ældre Linje.

- Oluf Henrik Johannes Bang, f. 16 Aug. 1881 (Søn af Godsejer Niels Christian Ditlev Hjalmar Bang, f. 5 Juni 1847 † 10 Marts 1918) Medbesiddor af det Bang'ske Fideikommis [Chicago], g. 6 Juli 1916 m. Ingeborg Christiane Louise Ernst Warming, f. 3 April 1893 [K.] Børn:
- Inge Birgitte, f. 17 Juli 1917.
 - Karen Ragnhild Kirsten, f. 19 Sept. 1918.
 - Palle Oluf Bang, f. 23 Febr. 1920.

Søskende:

- Henriette Charlotte Juliane Marie, f. 24 Aug. 1879, Medbesidderinde af det Bang'ske Fideikommis. [K.] (Vallø.)
- Harald Bang*, f. 6 Aug. 1883, Orlogskaptajn, Medbesidder af det Bang'ske Fideikommis (R.*) (T.O.4) (R.St.Stan.3) (I.Kr. 5) (J.E.M.), g. 19 Sept. 1913 m. Louise Marie Elisabeth Wolf-Sneedorff, f. 7 Marts 1879. [K.]

Bang.

Moder:

Karen Ragnhild Bang, født von Arenstorff, f. 29 Dec. 1855, g. 6 Sept. 1878 m. Godsejer Niels Christian Ditlev Hjalmar Bang til Haraldskjær, Enke 10 Marts 1918. [K.]

Faders Broder:

Oluf Henrik Johannes Marius Emil Bang* til Sparresholm, f. 29 Aug. 1850, Administrator og Medbesidder af det Bang'ske Fideikommis, g. 21 Dec. 1900 m. Dagmar Wolff-Sneedorff, f. 24 Aug. 1877. [Sparresholm ved Næstved.]

Den yngre Linje.

Herman Bang, f. 13 Juli 1878 (Søn af Forpagter Niels Hornemann Pentz Bang, f. 17. Febr. 1845 † 4 Sept. 1883), Jernbaneembedsmand, g. 26 Dec. 1903 m. Nora Crowe, f. 27 Jan. 1876. [Australien.]

Søstre:

1. Marie, f. 29 Maj 1873, g. 6 Okt. 1901 m. Overretssagfører, Sekretær i Finansministeriets 1. Departement Henrik Georg Clausen-Bagge, f. 7 Nov. 1871. [K.]
2. Ida, f. 14 Marts 1875, g. 13 April 1902 m. Købmand Christian Thrane, f. 18 April 1876. [Nykjøbing F.]
3. Anna, f. 12 Marts 1877, g. 11 Juni 1911 m. Ingeniør Oskar Dam Andreasen, f. 3 Okt. 1885. [Viborg.]

Moder:

Vilhelmine Christiane Bang, født Christoffersen, f. 30 April 1848, g. 11 Juni 1869 m. Forpagter Niels Hornemann Pentz Bang, Enke 4 Sept. 1883. [K.]

Faders Søster:

af Farfaderens, Frees Anton Christian Bangs (f. 7 Juli 1809 † 14 Dec. 1888) Ægteskab 24 Aug. 1833 m. Frederikke Vilhelmine v. Pentz, f. 28 Marts 1804 † 8 Jan. 1896:

Ida Marie, f. 17 Nov. 1837, g. 1 Maj 1869 m. Proprietær Heinrich Anton Møller, f. 28 Marts 1834 † 16 Okt. 1887. [Holstebro.]

Bardenfleth.



Gammel bremisk Adelsslægt, naturaliseret 10 Maj 1871. — Vaabenafbildning i Farver og udførlig Slægttavle, se Aarg. 1891.

Carl Emil Bardenfleth, f. 20 April 1873, (Søn af Kommandør, Lodsinspektør Gottfried Vilhelm Christian Ingolf Bardenfleth, f. 24 Jan. 1840 † 29 April 1921, og Oline Sandholt, f. 30 Maj 1842, g. 7 April 1870 † 13 April 1883), exam. jur., Besidder af det Bardenfleth'ske Fideikommis, g. 20 Nov.

1908 m. Mary Jensen, f. 19 Febr. 1886. [Minneapolis.]

Søskende:

af Faderens 1. Ægteskab (se ovenfor):

1. Ingeborg, f. 12 Jan. 1871, g. 22 Juli 1903 m. Sognepræst Harald Immanuel Boisen, f. 3 April 1857 † 10 Dec. 1904. [Holbæk.]

af Faderens 2. Ægteskab (se nedenfor):

3. Johan Frederik Emil Bardenfleth*, f. 31 Maj 1892, Auditør. [Helsingør]

Stedmoder:

Laura Bardenfleth, født Wining, f. 1 Sept. 1850, g. 25 Okt. 1888 m. Kommandør, Lodsinspektør Gottfried Vilhelm Christian Ingolf Bardenfleth, Besidder af det Bardenfleth'ske Fideikommis, Enke 29 April 1921. [Helsingør.]

Faders Søskende:

af Farfaderens, Gehejmekonferensraad, Kammerherre, fh. Gehejmestatsminister Carl Emil Bardenfleth, f. 9 Maj 1807 † 3 Sept. 1857, Ægteskab 3 Okt. 1832 m. Rigsgrevinde Sophie Amalie Schmettau, f. 4 Nov. 1810 † 26 April 1893, Dekanese for Valø Stift:

1. Frederik Carl Christian Bardenfleth*, f. 21 Juni 1846, fh. Kontreadmiral, Kammerherre, fh. Hofchef hos Enkedronning Louise, Medlem af Bestyrelsen for det store nordiske Telegrafselskab, Denominator ved Elers Kollegium (S.K*.D.M.F.M.1.) (E.M.2.) (C.IX.M.T.) (Fr.VIII.M.T.) (N.St.O.1.) (N.Kr.M.) (S.N.1.) (L.Æ.K.1.) (St.V.1.) (S.Kr.1.) (R.St.A.1.) (F.Æ.L.2.) (Ø.F.J.2*) (P.S.B.A.2.) (Sp.S.M.F.2.) (P.V.V.2.) (A.A.B.2¹) (Pr.Kr.2*) (Pr.R.Ø.2*) (M.Gr.2a.) (M.V.Kr.2a.) (I.Kr.2.) (Gr.Fr.3.) (S.Sv.3¹) (R.St.Stan.3.) (S.V.3¹) (B.Z.L.3²) (Ø.J.Kr.3.) (I.M.&L.3.), g. 11 Juni 1881 m. Ida Elise Cathrine Meldal, f. 30 Okt. 1856. [K.]

Børn:

- a. *Age Alfred Bardenfleth, f. 18 Juli 1882 † 22 Marts 1917, Premierløjtnant af Flaaden, g. 2 April 1913 m. Betty (Bess) Christensen, f. 24 Febr. 1888 (g. 2^o 25 Nov. 1919 m. Legationssekretær Anker Konow Bojsen, skilt, fører efter kgl. Resolution Navnet Bardenfleth).* [K.] Datter:

Aase, f. 17 Juni 1914.

Bardenfleth.

- b. Else Sophie Nathalie, f. 2 Jan. 1884, g. m. Direktør i Udenrigsministeriet, Greve Eduard Reventlow.
2. Vilhelm Bardenfleth*, f. 18 Juli 1850, Kammerherre, fh. Stiftamtmand og Amtmand over Vejle Amt, fh. Minister for Kirke- og Undervisningsvæsenet, fh. Indenrigsminister, Formand i Bestyrelserne for den Keller'ske Aandssvageanstalt og Vejle Amts Skovdyrkningsforening samt i Repræsentantskabet for Vejle Bank, Medlem af Bestyrelsen for det Danske Hedeselskab og for Vejle Amts historiske Samfund (S.K*. D.M.) (S.N.1.) (P.V.V.1.), g. 1° 24 Maj 1882 m. Baronesse Kristine Stampe, f. 30 Okt. 1856 † 9 Marts 1884, 2° 26 Jan. 1888 m. Agnete Brandt, f. 22 April 1862. [Vejle.] Børn:
af 1. Ægteskab
a. Knud Stampe Bardenfleth, f. 19 Febr. 1884, Mag. sc., Adjunkt ved Rungsted Statsskole, g. 1° 4 Aug. 1911 m. Ida Louise Fenger, f. 5 Juli 1884 † 15 Febr. 1914, 2° 6 Juni 1919 m. Anne Sophie Simony, f. 5 Okt. 1878. [Rungsted.] Søn:
af 1. Ægteskab:
Carl Emil Fenger Bardenfleth, f. 5 Febr. 1914.
af 2. Ægteskab:
b. Gunnar Bardenfleth, f. 1 Marts 1889, Cand. jur., konst. Fuldmægtig i Indenrigsministeriet, Sekretær hos Indenrigsministeren, g. 5 Maj 1916 m. Agnete Marie Theisen, f. 12 Juni 1893. [K.]
c. Ellen Kristine Sophie, f. 12 Juli 1890, Prøve-Diakonisse. (Vallø.) [Esbjerg.]
d. Karen Dorothea, f. 28 Febr. 1892, Cand. phil., Missionær. (Vemmetofte.) [Indien.]
e. Hemming Løvenørn Bardenfleth, f. 8 Jan. 1896, stud. jur., Assistent i Kreditkassen for Landejendomme i Østifterne, g. 10 Aug. 1923 m. Elisabeth Sophie Wivert From Holm, f. 5 Juni 1899. [K.] Søn:
Henrik Vilhelm Løvenørn Bardenfleth, f. 20 Maj 1924.
3. Sophie Louise, f. 24 Okt. 1855, Enke efter Kammerherre Vilhelm Neergaard.

Farfaders Faders Brødre:

1. Poul Christian Ditlev Bardenfleth, f. 22 Marts 1774 † 25 Juni 1827, Kammerjunker, Oberstløjtnant. Søn:
Johan Christian Bardenfleth, f. 22 Nov. 1812 † 5 Nov. 1883, Oberst, g. 16 Aug. 1853 m. Frederikke Christiane Juel, f. 24 Aug. 1832 † 24 Nov. 1884. Datter:
Amalia Maria Paula, f. 4 Sept. 1869, overord. Stiftsdame i Vallø. [K.]
2. Frederik Løvenørn Bardenfleth, f. 15 Juli 1781 † 19 Aug. 1852, Generallojtnant, Kammerherre, Ordensskatmester. Søn:
Johan Adolph Bardenfleth, f. 25 Aug. 1825 † 28 April 1874, Kammerherre, Ritmester, Adjutant hos Kong Christian IX, g. 19 Juli 1851 m. Annette Dorothea Vilhelmine Theodora de Klauman, f. 6 Jan. 1828 † 1 Sept. 1902. Søn:
Addo Løvenørn Bardenfleth, f. 1 Jan. 1861 † 15 Nov. 1924, Kammerjunker, Kaptajn, g. 22 April 1890 m. Ellen Crone, f. 25 April 1868 † 4 Okt. 1914. Døtre:

Barnekow.

- a) Anna Margrethe, f. 17 Maj 1891 (D.r.K.M.f.K.). (Vallø.) [K.]
- b) Else, f. 6 April 1893, g. 21 Nov. 1915 m. fh. Løjtnant, Portrætmaler Gustav Frederik Osborn Brock (Fr. off.d'acad.), f. 29 April 1880. [New York.]
- c) Nelly, f. 2 Marts 1904. (Vallø.) [K.]

Barnekow.



Gammel Adelslægt fra Rygen. — Hans Barnekow blev 1547 naturaliseret som dansk Adel; hans Efterkommere blev ved Skaanes Afstaaelse svenske Undersaatte, 1751 optagne i den svenske Friherrestand og 1816 i Grevestanden. — Kammerherre, Ritmester Frederik Vilhelm Christian Barnekow og hans tre Brodersønner blev 26 Sept. 1877 anerkendte som dansk Adel. — Vaabentavle i

Farver og udførlig Slægttavle, se Aargang 1912.

Den ældre Linje.

Greve Kjell Ragnar Mac-Dougall Barnekow* til Sørby Torp, f. 3 Jan. 1877 (S.V.³¹) (Søn af Greve Adolph Gabriel Barnekow, f. 21 Okt. 1838 † 18 Juli 1924), Landstingsmand, g. 4 April 1907 m. Anna Johanna (Hanna) Wadstein, f. 13 Febr. 1887. [Sørby Torp ved Vinsløf.] Børn:

1. Friherreinde Laura Margareta, f. 24 Jan. 1909.
2. Friherre Edward Alveric Mac-Dougall Barnekow, f. 3 Juli 1910.
3. Friherreinde Birgit Anne Charlotte, f. 27 Aug. 1911.
4. Friherreinde Karin Elisabeth, f. 7. Dec. 1912.

Søster:

Friherreinde Karin Margareta, f. 15 Dec. 1883, g. 17 Okt. 1911 m. Kaptajn ved Wendes Art.-Reg. John Robert Ugglia, f. 7 Juli 1883. [Stocksund.]

Moder:

Grevinde Sigrid Ulrika Charlotta (Lotten) Barnekow, født Friherreinde Duwall, f. 29 Sept. 1844, g. 1^o m. Friherre Kjell Christian Barnekow (se nedenfor), 2^o 18 Febr. 1876 m. Greve Adolph Gabriel Barnekow, Enke 18 Juli 1924. [Kristianstad.]

Faders Brødre:

1. Friherre Edvard Carl Axel Barnekow til Laxmans Åkarp f. 2 Nov. 1839 † 15 Nov. 1897, Kommandør, g. 19 Marts 1867 m. Friherreinde Eva Christina Gyllenkrook til Sinclairsholm, Romestorp og Laxmans Åkarp, f. 26 Aug. 1844 † 12 Aug. 1912. Børn:
 - a. Friherreinde Thomasine (Tytte) Ulrika, f. 28 Dec. 1867,

Barnekow.

- g. 8 Okt. 1896 m. fh. Statsraad, Generalløjtnant i Generalitetets Res., Medlem af Krigsvidenskabsakademiet, Olof Bernhard Malm (C¹) (S.Sv.1.) (S.N.3.) (S.M.5.O.) (Pr.R.Ø.1.) (R.St.A.1.) (P.S. & L.1.) (F.Æ.L.2.), f. 3 Jan. 1851. [Stockholm.]
- b. Friherre Fredrik Christian Barnekow, f. 16 Nov. 1868, fh. Kaptajn, Kammerherre (S.Sv.3.) (Pr.J.2.), g. 30 Sept. 1899 m. Adelaide Amalia Eliza Dickson, f. 30 April 1877. [Stockholm.]
- c. Friherre Kjell Edvard Barnekow* til Sinclairsholm, f. 30 Maj 1870 (S.V.3¹), g. 12 Marts 1906 m. Marte Augusta Cecile von Dardel, f. 16 Sept. 1879. [Sinclairsholm ved Vinsløf.] Børn:
- 1) Friherre Kjell Alexander Barnekow, f. 26 Febr. 1910.
 - 2) Friherreinde Eva Ebba Cecile, f. 14 Juni 1913.
 - 3) Friherre Hans Carl Edward Fredrik Barnekow, f. 15 Nov. 1914.
 - 4) Friherre Carl Frederik Ernst Barnekow, f. 13 Marts 1917.
- d. Friherreinde Maria Christina Brigitta (Britta), f. 26 Febr. 1875, g. 1 Okt. 1902 m. fh. Kaptajn ved Svea Artill.-Reg., Greve Fritz Gerhard Hansson Wachtmeister af Johannishus (S.Sv.3¹) (Ø.I.M.), f. 20 Jan. 1874. [Stockholm.]
- e. Friherreinde Anna Mariana, f. 25 Dec. 1876. [Sinclairsholm.]
- f. Friherreinde Sigrid Eliza, f. 1 Febr. 1881. [Stockholm.]
2. Friherre Kjell Christian Barnekow, f. 29 Juli 1843 † 5 Aug. 1874, Underløjtnant, g. 3 Aug. 1866 m. Friherreinde Sigrid Ulrika Charlotta (Lotten) Duwall, f. 29 Sept. 1844 (hun g. 2^o m. Greve Adolph Gabriel Barnekow). Døtre:
- a. Friherreinde Louisa Ulla Charlotta, f. 6 Nov. 1867, g. m. Friherre Johan Gyllenstierna til Spannarp.
- b. Friherreinde Sigrid Amélie Sofia, f. 5 Aug. 1870, g. 23 Sept. 1892 m. Major i Armeen, fh. Ritmester ved skaanske Husarreg., Medlem af Krigsvidenskabsakademiet, Friherre Henrik Mogens Bogislaw von Schwerin (S.Sv.3¹), f. 25 Febr. 1856.
- c. Friherreinde Brita Elisabeth Gabriella, f. 8 Febr. 1874, Malerinde. [Stockholm.]

Farfaders Brødre:

1. Friherre Adolph Christian Barnekow, f. 24 Marts 1805 † 7 Juli 1854, Major, g. 23 Sept. 1837 m. Friherreinde Eva Christina Gyllenkrook, f. 5 Juni 1818 † 27 Nov. 1839. Søn:
Friherre Christian Fredrik Kjell Barnekow til Årasløf, f. 26 Nov. 1839 † 14 Jan. 1912, g. 24 Aug. 1869 m. Friherreinde Elisabeth Hedvig Gabriella Ramel, f. 29 Juni 1841 † 2 April 1883. Sønner:
- 1) Friherre Adolph Hans Fredrik Barnekow til Årasløf, f. 26 Nov. 1871, Ritmester ved skaanske Drag. Reg.s Reserve, Landstingsmand, Direktør i „Skånska Hypotekföreningen“, Viceformand i Önnestads Folkehøjskole, Formand i Skåne-Hallands Hagelskadebolag, Medlem af 1. Distrikts „Hästprämieringsnämnd“ (S.Sv.3¹) (S.V.3¹), g. 3 Juni 1898 m. Friherreinde Eva Agathe Wrede af Elimä, f. 7 Febr. 1876. [Årasløf ved Vinsløf.] Børn:
 - a) Friherre Christian Frederik Barnekow, f. 5 Marts 1899,

Barnekow.

- Løjtnant ved Wendes Art.-Reg., g. 16 Juni 1926 m Grevinde Birgitta Piper, f. 21 April 1904. [Kristianstad.]
- b) Friherreinde Thomasine Elisabeth Margareta, f. 29 April 1900.
- c) Friherre Malte Fabian Barnekow, f. 5 Aug. 1904, Officersaspirant ved Kronprinsens Husarreg. [Malmø.]
- d) Friherre Ove Adolf Reimer Barnekow, f. 11 Okt. 1906.
- 2) Friherre Christian Otto Carl Barnekow, f. 28 Jan. 1876, Kammerherre, Første Legationssekretær, Bureauchef i Udenrigsministeriet, Ordensherold (S.N.3¹) (S.V.3.) (T.M.2.) (Pr.Kr.3.) (R.St.A.3.) (R.St.Stan.3.) (Sp.C.III.3.) (B.Z.L.3.1) (FÆ.L.5.). [Stockholm.]
- 2) *Friherre Claës Edvard Barnekow, f. 24 Dec. 1809 † 7 Febr. 1878, Ritmester, g. 25 Febr. 1836 m. Friherreinde Eva Agatha Stanislas Wrede af Elimä, f. 22 Juni 1813 † 13 April 1897. Sønner:*
- a. *Friherre Christian Edvard Gustav Barnekow til Wannaröd, f. 29 Sept. 1837 † 25 Aug. 1916, Ritmester, g. 29 Sept. 1886 m. Agnes Sophia Christina Montgomery, f. 18 Aug. 1848. [Wannaröd ved Søsådal.]*
- b. *Friherre Louis Casimir Fabian Ernst Barnekow til Økna, f. 24 April 1848 † 25 Nov. 1904, g. 25 Sept. 1877 m. Mathilda Ulrika Augusta Montgomery, f. 8 Sept. 1853. [Hedemora.] Børn:*
- 1) Friherreinde Hedvig (Hedda) Stanislas Sophia, f. 3 Dec. 1878, g. 4 Dec. 1906 m. Kaptajn og Kompagnichef ved Elfsborgs Reg. Pehr Olof Carlander, f. 8 Aug. 1878. [Borås.]
- 2) Friherreinde Ebba Mathilde, f. 9 April 1882, g. 17 Sept. 1905 m. Kaptajn af Svea Lifgardes Res. Friherre Carl Axel Abraham Leijonhufvud til Melby (S.Sv.3¹) (Pr.R.Ø.4.) (F.B.4.), f. 8 Juli 1872. [Melby ved Søsådal.]
- 3) Friherreinde Agnes Thyra Maria, f. 14 Dec. 1883, g. 16 Juni 1910 m. Købmand Alexander Littler-Crow, f. 26 Febr. 1882. [Croydon, England.]
- 4) Friherre Folke Karl Edvard Barnekow*, f. 16 Sept. 1885, Jægermester, Forstassistent, Løjtnant i Svea Art. Regs Res., g. 1910 m. Louise Mathilde Annerup, f. 15 April 1881, skilt 1920. [Wannaröd ved Søsådal.] Børn:
- a) Friherre Hendrik Benedikt Barnekow, f. 1 Okt. 1910.
- b) Friherre Fabian Rutger Barnekow, f. 15 Juli 1912.
- c) Friherreinde Lena Mathilda Elisabeth, f. 8 Dec. 1913.
- 5) Friherre Ernst Robert Fabian Barnekow, f. 6 Juni 1888, Godsejer, g. 11 Marts 1925 m. Constance Monteith Walker, f. . . . [Wannaröd.]

Farfaders Farbroder:

Friherre Kjell Christoffer Barnekow, f. 2 Dec. 1781 † 3 Marts 1875, Major, g. 1^o 21 Juli 1816 m. Anna Euphrosyne Brummer, f. 12 Okt. 1798 † 28 Sept. 1827, 2^o 20 Febr. 1830 m. Catharina Christina (Carin) Brummer, f. 22 Maj 1809 † 23 Maj 1883. Sønner:

af 1. Ægteskab:

1. *Friherre Kjell Wolmer Barnekow, f. 19 Dec. 1818 † 30 Marts*

Barnekow.

1897, Professor, g. 1^o 19 Sept. 1851 m. Sarah Jane Bunker, f. 6 Febr. 1834 † 4 Nov. 1857, 2^o 2 Nov. 1859 m. Alice Folger Bunker, f. 7 Aug. 1839 † 10 Jan. 1891. Sønner:

af 1. Ægteskab:

- a. Friherre Charles Weston Barnekow, f. 2 Nov. 1855, Raadmand og Grosserer, g. 30 April 1878 m. Emma van Steenbergk, f. 16 Aug. 1856. [Perth Amboy, New Jersey.] Søn: Friherre Charles Weston Barnekow, f. 20 Sept. 1883, Kunstindustri-Tegner, g. 4 Sept. 1912 m. Edyth M. Heggins, f. 18 Marts 1888. [Perth Amboy]. Døtre:
1) Friherreinde Olga Emma, f. 12 Sept. 1915.
2) Friherreinde Anna Edyth, f. 14 Marts 1919.

af 2. Ægteskab:

- b. Friherre Georg Edvard Barnekow, f. 23 Sept. 1861, Forsikringsagent, Musiker, g. 1^o 25 April 1883 m. Ada Irwin, f. 28 Sept. 1863, † ... 1913, 2^o 25 Juni 1918 m. Annie Estelle Hanks, f. [Augusta, Maine. U.S.A.] Søn: Friherre Jefferson Kjell Barnekow, f. 11 Sept. 1887, Forsikringsagent, g. 12 Marts 1907 m. Myrtle M. C. Conkling, f. 11 Juni 1886. [Reading, Mass. U.S.A.] Søn: Friherre Jefferson Kjell Barnekow, f. 28 Jan. 1913.

af 2. Ægteskab:

2. Friherre Robert Magnus Barnekow, f. 20 Okt. 1831 † 15 Maj 1911, Kammerherre, g. 1^o 6 Sept. 1861 m. Grevinde Marie Louise Lewenhaupt, f. 20 Marts 1838 † 19 Maj 1888, 2^o 20 Okt. 1892 m. Siri Elisabeth Abela Louise Lind af Hageby, f. 22 Juni 1866. [Stockholm.]

Den yngre Linje.

Viggo Barnekow*, f. 26 Okt. 1872 (Søn af Professor Christian Barnekow, f. 28 Juli 1837 † 20 Marts 1913, og Laura Edeline Johanne With, f. 15 Sept. 1832, g. 24 Juli 1862 † 26 Sept. 1920), Cand. jur., Kammerjunker, Legationsraad (R*) (N. St.O.22.) (N.O.N.2.) (R.St.A.3.) (B.Kr.5.). [K.]

Søster:

Brita, f. 4 Jan. 1868, Malerinde. (Vallø.) [Humlebæk.]

Farfaders Brødre:

1. Frederik Vilhelm Christian Barnekow, Kammerherre, Ritmester, f. 16 Juni 1802 † 31 Jan. 1879, g. 25 Jan. 1852 m. Johanne Catharine Jensen, f. 17 Aug. 1822 † 8 Juni 1869. Datter:

Vilhelmine Therese Mathilde, f. 27 Sept. 1862, overordentlig Stiftdame i Vallø. [K.]

2. August Carl Ferdinand Barnekow, f. 10 Juli 1815 † 15 Dec. 1868, Ritmester, Toldforvalter, g. 10 Juli 1847 m. Henriette Andrea Toxwerdt, f. 25 April 1823 † 12 Aug. 1865. Sønner:
a. Robert Gabriel Adolph Barnekow, f. 2 Okt. 1848, Maler, Farmer, g. 10 Aug. 1890 m. Else Cathrine Brock, f. 13 Aug. 1850 † 1 Nov. 1921. [Awahuri, New Zealand.]
b. Sophus Carl Christian Barnekow*, f. 30 Marts 1850, Civilingeniør, g. 20 April 1881 m. Camilla Susanne Albertine

Barner.

Pontoppidan, f. 25 Jan. 1833 † 2 Juni 1913 (g. 1^o m. Ritmester Frederik Vilhelm Printzen † 1864). [Charlottenlund.] Søn: *Carl Christian Barnekow*, f. 22 Okt. 1874 † 18 Jan. 1913, *Fabrikerer*, g. 29 Jan. 1904 m. Emma Augusta Josefine Petronella Gustafva Ekenstjerna, f. 14 Okt. 1876. [Charlottenlund.] Sønner:

a. Sixten Carl Sophus Barnekow, f. 24 Jan. 1905.

b. Kjell Christian Martin Barnekow, f. 29 Dec. 1907, Student.

Barner.

Gammel meklenborgsk Adelslægt, hvoraf Descendenterne af Generalmajor Helmuth Gotthardt Barner (f. 1714 † 1775) naturaliseredes 3 Juli 1872.

Linjen Alkestrup.

1. Gren.

Conrad Vilhelm Tycho Barner*, f. 28 Aug. 1868 (Søn af Premierløjtnant Sophus Theodor Barner, f. 30 Sept. 1832 † 30 Marts 1873, og Dorothea Cathrine Antoinette Kjer, f. 16 Marts 1842, g. 21 Juni 1867 † 16 Juni 1876), Assistent i Generaldirektoratet for Postvæsenet. [K.]

Broder:

Leopold Theodor Christian Barner, f. 2 Jan. 1871, Cand. polyt., Distriktsingeniør under Vandbygningsvæsenet, Tilsynsførende ved Nordsjællands Havne (R.*). [Søllerød.]

2. Gren.

Christian Leopold Barner, f. 7 Maj 1862 (Søn af Leopold Theodor Barner til Kalundborg Ladegaard, f. 21 Juni 1829 † 6 April 1868, og Mathilde Leontine Margrethe Feddersen, f. 19 Okt. 1836, g. 12 Dec. 1856 † 27 Juni 1901) [Amerika.], g. 16 Juli 1885 m. Caroline Lange, f. 28 Marts 1860, skilt. [K.] Børn:
1. Caroline Mathilde, f. 28 April 1886, Sygeplejerske. [K.]
2. Charlotte Wilhelmine, f. 4 Maj 1889, g. 18 Dec. 1918 m. Sognepræst til Vigersted Lars Peder Poulsen, f. 9 Nov. 1887. [Vigersted ved Ortved.]
3. Bent Frands Barner, f. 20 Marts 1898, Assistent i Brandforsikringselskabet „Danmark“. [K.]

Søster:

Charlotte Vilhelmine, f. 20 Juni 1858, g. 1 Marts 1882 m. Kammerherre hos Hertugen af Cumberland Ernst Rudolph Hilmar William Otto Segeband von Estorff til Neetze, f. 17 Juni 1855 † 14 April 1913. [Neetze ved Lüneburg.]

Linjen Vedbygaard.

Gottfried Joachim Christopher Barner*, f. 11 Aug. 1879 (Søn af Stationsforstander Joachim Gottfried Barner, f. 21 Febr. 1848 † 15 Dec. 1911 og Emilie Margrethe Bull, f. 25 Febr. 1852

Barner.

g. 3 Nov. 1874 † 13 Dec. 1918), Assistent ved Statsbanernes Kassekontor, g. 4 Juni 1915 m. Sigrid Marianne Hagerman, f. 26 Dec. 1893. [Dragør.] Børn:

1. Joachim-Gottfried Barner, f. 25 Okt. 1916.
2. Else Helene Emilie Gottfriede, f. 5 Dec. 1917.
3. Helmuth Axel Barner, f. 25 Marts 1921.

Søster:

Ida Ingeborg Clara, f. 25 April 1878. (Thaarupgaard.) [K.]

Farfaders Faders Broder:

Frederik Christian Barner, f. 15 Dec. 1801 † 23 Juni 1869, Fyrinspektør. Søn:

Hartvig Conrad Frantz Barner, f. 15 Febr. 1834 † 30 Juli 1892, g. 1^o 1 Okt. 1863 m. Marie Louise Ermutha Stolze, f. 4 Aug. 1842 † 27 Juni 1864, 2^o 24 Okt. 1873 m. Johanne Charlotte Marie Jessine Dorph-Petersen, f. 25 Juli 1840 † 25 April 1911. Børn:

af 1. Ægteskab

- 1) Marie Louise Ermutha, f. 25 Juni 1864, g. 3 Juli 1891 m. Ludvig Carl Moe, f. 9 April 1850. [Farum.]

af 2. Ægteskab:

- 2) Vilhelm Frederik Sophus Barner, f. 16 Juni 1876, Forvalter. [Søndermølle.]
- 3) Sophie Charlotte Margrethe, f. 12 Jan. 1878. (Vallø.) [K.]
- 4) Sophie Caroline, f. 21 Febr. 1880, g. 21 Juni 1901 m. Forpagter Agner Barfod, f. 1 Juni 1873. [Prøvegaard.]

Linjen Eskildstrup.

Uddød i Mandslinjen 14 Nov. 1921 med Kammerherre Hans Sophus Vilhelm Barner.

Leopold Theodor Barner til Eskildstrup, f. 19 Juni 1909 † 22 Nov. 1887, g. 17 April 1832 m. Julie Aurelia Munk, f. 28 Juli 1809 † 28 Marts 1883. Sønner:

1. *Christian Barner til Grundmosegaard, f. 2 Okt. 1834 † 8 Okt. 1909, g. 6 Maj 1868 m. Sophie Birgitte Caroline Sehested, f. 28 Okt. 1847 † 20 Dec. 1891. Døtre:*
 - a. *Edele Margrethe*, f. 10 Maj 1870, Medbesidderinde af det Barner'ske Fideikommis, g. 4 Juni 1897 m. fh. Godsforvalter paa Grevskaftet Lerchenborg Frederik Septimus Wilcken, f. 7 Aug. 1864. [K.]*
 - b. *Soffy Julie, f. 18 Maj 1878, Medbesidderinde af det Barner'ske Fideikommis, g. 24 April 1904 m. Henning Otto, f. 1 Jan. 1877 † 20 Sept. 1905. [K.]*
2. *Konrad Barner, f. 26 Okt. 1836 † 13 Aug. 1903, Kammerherre, fh. Overtoldinspektør, g. 24 April 1863 m. Nanna Elisabeth Iselin Fabritius-Tengnagel, f. 12 Sept. 1836 † 25 Juli 1883. Datter:*

Anna Margrethe Iselin, f. 12 Maj 1864, Besidderinde af det for Stamhuset Rosenfeld substituerede Fideikommis, overord. Stiftsdame i Vallø. [Wiesbaden.]

Bartholin.

Bartholin.

Dr. Thomas Bartholin blev adlet 6 April 1731, 51 Aar efter sin Dod.

I. Linje.

Johan Caspar Thomas Bartholin Eichel, f. 15 Nov. 1892, (Søn af Vejerassistent Johan Caspar Thomas Bartholin Eichel f. 16 Maj 1848 † 2 Juni 1907), Forvalter.

Moder:

Marie (Maja) Christence Bartholin Eichel, f. 23 Juni 1854, g. 1^o 28 Febr. 1875 m. Købmand Herman Valdemar Boserup, f. 27 April 1845 † 23 Maj 1878, 2^o 10 Sept. 1886 m. Vejerassistent Johan Caspar Thomas Bartholin Eichel, Enke 2 Juni 1907. [K.]

Faders Søskende:

af Farfaderens Caspar Georg Bartholin-Eichels (f. 8 Juli 1813 † 24 April 1902) Ægteskab 16 Sept. 1842 m Helga Aagaard, f. 13 Okt. 1822 † 6 Marts 1874:

1. Marie Charlotte, f. 25 Juli 1843. (Vallø.) [K.]
2. Michaela Johanne, f. 2 April 1847, g. 1^o 12 April 1870 m. Cand. jur. Carl Jørgen Meincke, f. 1 April 1842 † 18 Marts 1877, 2^o 12 Sept. 1882 m. Tandlæge, Professor, Dr. med. Victor Frants Nachtegall Haderup, f. 25 Juli 1845 † 29 April 1913. [K.]
3. Louise (Vitte) Frederikke Anna Mathea, f. 14 Dec. 1851, g. 24 Maj 1873 m. Billedhugger, Professor, Dr. phil. Johan Laurentius Helenus Börjeson, f. 30 Dec. 1836 † 29 Jan. 1910. [Stockholm.]
4. Holga Georgia (Lytte), f. 13 Okt. 1861, g. 10 Okt. 1890 m. Cand. jur., Notarie i den svenske Generaltoldstyrelse Carl Pontus Dahlander, f. 21 Juni 1860. [Stockholm.]
5. Just Georg Valdemar Bartholin*, f. 23 Jan. 1863, Postmester, g. 1^o 18 Maj 1894 m. Ellen Valeur Quaade, f. 6 Aug. 1872 † 20 Aug. 1897, 2^o 25 Nov. 1898 m. Marie (Mimi) Dorothea Philipsen, f. 5 Okt. 1872. [Aabybro.] Børn:
af 2. Ægteskab:
 - a. Birger Bartholin, f. 1 Maj 1900, Kunstmaler.
 - b. Holger Louis Bartholin, f. 3 Nov. 1902, Bankassistent.
 - c. Ellen Elisabeth, f. 23 Juni 1906. (Estvadgaard.)
6. Thalia Helene (Lone), f. 14 April 1866, g. m. Kammerherre Christian Lerche.

II. Linje.

Juan Guillermo Pedro Celestino Bartholin, f. 17 Maj 1841 (Søn af Havnekaptajn i Tomé Johan Bartholin, f. 1808 † 25 Febr. 1868, og Manuela de la Guarda, f. 1819, g. 26 Nov. 1835, † 8 Jan. 1907), Chef for de chilenske Statsbaners Oppebørselskontor. [Santiago.]

Søskende:

1. Marie Salomé Carlota, f. 23 Okt. 1836, g. i Okt. 1849 m. Landmand Felipe Godomar, f. . . . † . . . 1877.
2. Maria Carina, f. 14 April 1839, g. 16 Maj 1860 m. dansk Vice-

Bartholin.

- konsul i Lebu Marius Lauritz Andreas Emil Rauch, f. 2 Dec. 1827 † 29 Okt. 1880. [Lebu i Chile.]
3. Maria Manuela del Carmen, f. 3 Nov. 1846, g. 8 Juli 1866 m. Direktør for Caja de Credito hipotecario Eduardo Cuevas, † 11 Aug. 1897. [Santiago.]
 4. Maria del Rosario, f. 27 Juni 1849, g. 13 Okt. 1870 m. Gods-ejer Antonio Tomas Alvarez, † 13 Juni 1893. [Estancia de Chillan.]
 5. Maria Mercedes, f. 9 Nov. 1853, g. 13 Dec. 1879 m. Land-mand Esequel Lavanderos, f. . . . [. . .]
 6. *José Domingo Bartholin*, f. 15 Jan. 1857 † 22 Dec. 1905, *Købmand*, g. 21 Juli 1879 m. Elvira Alvarez, f. 10 Dec 1857. [Limache og Valparaiso.] Børn:
 - a. Elvira Marta, f. 2 Maj 1880.
 - b. Manuela Laura Isora, f. 14 Juni 1883.
 - c. Jorge Carlos Norverto Bartholin, f. 6 Juni 1887.
 - d. Maria Elena Trancito, f. 14 Aug. 1889.
 - e. Eduardo Ernesto Tomas Bartholin, f. 21 Dec. 1891.
 - f. Maria Teresa de las Mercedes, f. 9 Sept. 1898.

III. Linje.

- Caspar Thomas Bartholin*, f. 6 Dec. 1844 (Søn af Skolebe-styrer Johan Christian Bartholin, f. 28 Jan. 1816 † 2 Juni 1884, og Marie Jensen, f. 16 Aug. 1816, g. 6 Juni 1843 † 29 April 1887), Mag. scient., Bibliothekassistent, g. 18 Maj 1883 m. Sophie Amalie Christine Andersen, f. 3 Maj 1855. [K.] Børn:
 1. Else Marie, f. 23 Nov. 1885, Cand. mag. Gymnasielærerinde, (Vallø.)
 2. Thomas Johannes Bartholin, f. 26 Maj 1890, Cand. mag., Adjunkt, g. 7 Juli 1911 m. Marie Hansen, f. 9 Sept. 1887. [Hellerup.] Søn:
 - Palle Henning Caspar Bartholin, f. 26 Jan. 1912.

Faders Brødre:

1. *Vilhelm Peter Bartholin*, f. 24 Maj 1826 † 26 Dec. 1896, *Kammerjunker*, *Husfoged*, g. 27 Dec. 1856 m. *Jacobine Seve-rine Gottholdine Grevenkop-Castenskiold*, f. 20 Sept. 1835 † 28 Sept. 1912. Sønner:
 - a. Jørgen Frederik Bartholin, f. 18 Nov. 1857, fh. Løjtnant, Redaktør, g. 8 Dec. 1886 m. Karen Nielsine Jensen, f. 27 Nov. 1857, † 3 Dec. 1921. [K.] Datter:
 - Ebba, f. 17 Sept. 1887, g. 1^o 1911 m. Dr. med. Christen Lundsgaard, skilt 1917, 2^o 18 Jan. 1922 m. Dr. phil., Pro-fessor ved Universitetet i Kiel Otto Adolf Eduard Brandt, f. 26 Aug. 1892. [Kiel.]
 - b. Frederik Bartholin, f. 28 Juni 1859, g. 8 Okt. 1892 m. *Juliane Maria Haxvold Hansen*, f. 15 Dec. 1859. [Chicago.] Døtre:
 - 1) Esther, f. 2 Nov. 1895, g. 11 Juni 1922 m. Vaskeriejer Arthur Mandler, f. 13 Aug. 1892. [Chicago.]
 - 2) Julie, f. 23 Maj 1897.
2. *Frederik Bartholin*, f. 20 Juli 1829 † 11 Aug. 1901, Oberst-

Bauditz.

løjtnant, g. 1^o 2 Dec. 1858 m. Philippa Julia Bornemann, f. 26 Febr. 1839 † 14 April 1862, 2^o 20 Aug. 1868 m. Louise Christine Bornemann, f. 7 Febr. 1849 † 19 Febr. 1923 Døtre:
a. Philippa Julia Elise, f. 27 Jan. 1861, g. 15 Juni 1888 m. Afdelingschef ved Statsbanernes Centralforvaltning Frants Emil Petersen, f. 14 Dec. 1839 † 25 Jan. 1890. [Fredensborg.]
b. Louise Christine Elisabeth, f. 27 Dec. 1869. (Vallø.) [K.]

Bauditz.



Wolf Heinrich von Bauditz eller Baudissin, der stammede fra en gammel Adelslægt fra Øvre Lausitz, traadte 1625 i dansk Tjeneste som Oberst. En af hans Sønnesønner af samme Navn blev 1741 tysk Rigsgreve og er Stamfader til Rigsgreverne Baudissin, af hvilke nu ingen længer er i Danmark. Derimod blev de ægte agnatiske Descendenter af den 1816 afdøde Generalløjtnant

Friedrich Carl Bauditz ved Patent af 12 Aug. 1884 anerkendte som dansk Adel. — Vaabenafbildning i Farver og udførlig Slægttavle, se Aargang 1909.

I. Linje.

Christian Ferdinand Wolf Heinrich Bauditz, f. 5 Dec. 1888 (Søn af Toldassistent Ferdinand Christian Fürchtegott Bauditz, f. 6 Okt. 1852 † 20 Juni 1903), Kontrollør ved Statstelegrafene, g. 14 Okt. 1916 m. Anna Kirk Nordbø, f. 1 Marts 1889. [Ringkjøbing.]

Moder:

Olga Marie Alexandra Bauditz, født Holst, f. 28 Okt. 1847, g. 11 Nov. 1883 m. Toldassistent Ferdinand Christian Fürchtegott Bauditz, Enke 20 Juni 1903. [Middelfart.]

Faders Søskende:

af Farfaderens, Generalløjtnant Christian Ferdinand Bauditz, f. 31 Jan. 1815 † 5 Jan. 1909, Ægteskab 1 Jan. 1843 m. Jacobine Margrethe Cathrine Seidelin, f. 16 Febr. 1817 † 7 Nov. 1901:

1. Marie, f. 16 Juni 1844. (Vemmetofte.) [K.]
2. Thyra Christiane Louise Sophie, f. 17 Aug. 1850. (Vemmetofte.) [K.]
3. Otto Waldemar Bauditz, f. 4 Maj 1855 † 28 Juni 1911 fh. Expeditionssekretær, g. 16 Juli 1891 m. Flora Sophie Christiane Jacobsen, født Jensen, f. 18 Jan. 1858 † 30 Dec. 1896.

Datter:

- Augusta Fernanda Jenny Olufa, f. 27 Aug. 1894, g. 6 Juli 1919 m. Fuldmægtig Luja Falck, f. 14 Juli 1892. [K.]
4. Christian Bauditz*, f. 1 Sept. 1856, Justitsraad, Klasse- og Lotterikollektør, g. 28 Maj 1887 m. Elise Frederikke Sørensen, f. 24 Aug. 1863. [Svendborg.] Børn:
 - a. Christian-Edvard Niels Wolf Heinrich Bauditz, f. 18 Febr. 1888, Arkitekt. [K.]

Bauditz.

- b. Siegfriede Margrethe Ludovica Johanne Augusta Mathilde Marie, f. 13 Okt. 1890. (Støvringgaard). [Svendborg.]
 - c. Frederik-August Emil Fürchtegott Bauditz, f. 9 Sept. 1891, Postexpedient. [Svendborg.]
 - d. Gustav-Adolph Elis Waldemar Gotthilf Bauditz, f. 15 Juni 1893. [K.]
5. Anna Mathilde, f. 18 Febr. 1858, g. m. Oberst Alfred Haxthausen.

II. Linje.

Ove Bauditz*, f. 3 Marts 1871 (Søn af Løjtnant, Toldkontrolør Waldemar Sempill Bauditz, f. 9 Nov. 1839 † 28 Nov. 1910, og Anna Augusta Abel, f. 4 Maj 1846 † 15 Aug 1910), fh. Kaptajn, g. 28 Nov. 1899 m. Ellen Sophie Fernanda Rasmussen, f. 25 Febr. 1875. [K.] Børn:

1. Ellen Margrethe, f. 10 Dec. 1899, g. 1 Nov. 1924 m. Cand. pharm., Direktør Harald Emil Valdemar Johannsen, f. 24 Nov. 1888. [K.]
2. Susanna, f. 23 April 1901, g. 29 Maj 1925 m. Expedient Svend Aage Frederik Witt, f. 5 Maj 1899. [K.]
3. Henning Bauditz, f. 22 Sept. 1902.
4. Ebba, f. 28 April 1904.
5. Peter Bauditz, f. 2 Sept. 1905.

Søster:

Agnes, f. 11 Febr. 1875, g. 1^o 10 Juli 1903 m. fh. Løjtnant, Mæglerfuldmægtig Robert Fogelmark Rømer, skilt, 2^o m. Maler Poul Friis-Nyboe, skilt. [Farum.]

Faders Broder:

Carl Frederik Ferdinand Bauditz, f. 24 Maj 1838 † 8 April 1897, dansk Vicekonsul, Købmand, g. 19 Okt. 1871 (kirkelig viet 19 Sept. 1880) m. Soledad de Barreto, f. 30 Sept. 1844 [Port of Spain, Trinidad.] Døtre:

1. Maria Cristina, f. 24 Juli 1878, g. 27 April 1903 m. Ingeniør George Lewis Lepage, f. 28 Aug. 1870. [Puerto de Nutrias, Venezuela.]
2. Olga Siegfride, f. 2 Maj 1885, g. 1 April 1906 m. Catlin Christian Gerold, f. 10 Okt. 1878. [Port of Spain.]

Farfaders Brødre:

1. *Ferdinand Carl Adolph Bauditz, f. 17 Marts 1811 † 18 Maj 1866, Kammerherre, Oberst, g. 9 Aug. 1841 m. Comtesse Siegfriede Antoinette Caroline Louise Holstein, f. 6 Marts 1816 † 29 Jan. 1892. Søn:*

Ferdinand Frederik Christian Bauditz, f. 5 Nov. 1846 † 23 Marts 1912, Cand.polit., g. 1^o 4 Juni 1879 m. Caroline Mathilde Holberg, f. 29 Juli 1854 † 24 April 1881, 2^o 21 Maj 1884 m. Louise Thalia Charlotte Holm, f. 7 Juli 1854 † 26 Febr. 1918. Børn:

af 1. Ægteskab:

- 1) Henriette (Henny) Siegfride, f. 16 Febr. 1881.

Bauditz.

af 2. Ægteskab:

- 2) Nonny Margrethe, f. 7 Aug. 1885, g. 21 Maj 1904 m. Direktør i The Siam Electricity Comp. Valdemar Frederik Ferdinand Fléron-Jacobsen, f. 15 Marts 1867. [K.]
 - 3) Carl Adolph Holm Bauditz, f. 22 Nov. 1888, Assistent i Landmandsbanken, g. 21 Sept. 1918 m. Louise Theodora (Bitten) Jacobsen, f. 18 Okt. 1894. [K.] Sønner:
 - a) Knud Christian Haagen Bauditz, f. 23 Juni 1919.
 - b) Carl Henrik Bauditz, f. 23 Okt. 1924.
2. *Waldemar Gustav Otto Bauditz, f. 15 Jan. 1822 † 7 Marts 1901, Kammerjunker, Kaptajn, g. 18 Dec. 1852 m. Elisabeth Johanne Henriette Owen, f. 24 Febr. 1827 † 7 Maj 1882.* Børn
 - a. Rolf Bauditz, f. 22 Jan. 1860, fh. Kommandør af Flaaden, (C¹.D.M.) (N.St.O.2²). (Pr.Kr.3.) (Sp.S.M.F.3.) (N.O.N.3.) (F.Æ.L.4.) (Ø.r.K.), g. 9 Nov. 1883 m. Olga Baller, f. 12 Marts 1857. [K.]
 - b. Ingeborg, f. 2 Maj 1864, g. 3 Maj 1892 m. Grosserer Lars Emil Bruun, f. 29 Marts 1852, skilt, † 1924. [K.]
 - c. Knud Valdemarssøn Bauditz*, f. 18 Febr. 1866, cand. jur., Kammerjunker, Amtsforvalter for Holstebro Amtstuedistrikt (R.*) (R.St.Stan.3.), g. 17 Juni 1925 m. Karen Petra Amanda Jensen, f. 9 Jan. 1876. [Holstebro.]

III. Linje.

Gustav Ludvig Bauditz*, f. 2 April 1882 (Søn af Skoledirektør, Professor Sophus Gustav Bauditz, f. 23 Okt. 1860 † 16 Aug. 1915, og Emilie Ida Jeanine Augustinus, f. 15 Febr. 1860, g. 12 Okt. 1880, † 26 April 1903), Forfatter, Redaktør, Landskabsmaler, Medlem af Journalistforbundets Repræsentantskab, g. 1^o 17 Marts 1907 m. Agnete Bredahl, f. 13 Dec. 1880, skilt, 2^o 27 Juli 1918 med Harriet Frede Nielsen, f. 8 Okt. 1876. [K.]

Farfaders Brødre:

1. *Carl Adolph Valentin Bauditz, f. 9 Okt. 1810 † 1 Juli 1895, fh. Aktuar, g. 21 Okt. 1859 m. Elisabeth Carlsen, f. 28 Febr. 1838 † 27 Sept. 1902.* Døtre:
 - a. Louise Gustave Dorothea Hildegard, f. 30 Jan. 1861, Direktrice i Præmieselskabet for Plejemødre, Medlem af Grønseforeningens Hovedbestyrelse, g. 1 Maj 1886 m. Stadsarkitekt Hans Bech Wright (R.*) (M.Gr.3.*) (I.Kr.5.), f. 29 Dec. 1854. [K.]
 - b. Julie Sophie Frederikke Caroline, f. 4 Aug. 1862, g. 9 Sept. 1888 m. fh. Guvernør over de dansk-vestindiske Øer Lars Christian (Tom) Helweg-Larsen (R.*D.M.) (Pr.R.Ø.2*), f. 30 Okt. 1860. [K.]
2. *Peter Jacob Frederik Bauditz, f. 29 Juli 1817 † 30 April 1864, Kammerjunker, Major, g. 19 Dec. 1851 m. Sophie Marie Christiansen, f. 20 Marts 1831 † 16 Dec. 1916.* Børn:
 - a. Marie Theone Frederikke, f. 12 Jan. 1858, g. 23 April 1887 m. Cand. polyt., administrerende Direktør for Kjøbenhavns Telefonselskab Frederik Ferdinand Wilhelm Johannsen (C².D.M.) (F.M.1.), f. 16 April 1855. [K.]
 - b. Herman Vilhelm Gustav Bauditz, f. 3 Jan. 1859, Kon-

Beck.

torchef i Bikuben, g. 26 Nov. 1901 m. Hedvig Meyer, f. 25 Juni 1879. [K.] Børn:

1) Ulf Henrik Gustav Bauditz, f. 30 Juni 1903, cand. phil., stud. polyt.

2) Mogens Peter Gustav Bauditz, f. 26 Jan. 1907.

3) Inge Margrethe Susanna, f. 5 Sept. 1912. (Vallø.)

c. Herman Adolph Johannes Bauditz, f. 19 Juli 1861, Assistent ved Statsbanerne, g. 28 Juni 1899 m. Anna Marie Jensen, f. 6 Juni 1874. [K.] Søn:

Gustav Peter Sigismund Bauditz, f. 8 Maj 1900, Assistent i Privatbanken. [K.]

3. *Sophus Heinrich Octavius Bauditz, f. 11 Okt. 1829 † 6 Juli 1896, Kammerjunker, Oberstløjtnant, g. 29 Maj 1858 m. Elisabeth Catharina Arboe, f. 5 Marts 1834 † 6 Dec. 1923.* Søn:

Niels Peter Adolph Bauditz, f. 12 Jan. 1863, Forstkandidat, Jagtjunker, g. 1^o 4 Juni 1890 m. Wilhelmine Mathilde Bornemann, f. 23 Jan. 1865, Besidderinde af det 5. Raben-Levetzau-Bornemann'ske Fideikommis, skilt, 2^o 11 Maj 1915 m. Frederikke (Fredy) Juliane Marie Christensen, f. 18 Aug. 1878. [K.] Børn:

af 1. Ægteskab:

1) Sophie Wilhelmine Elisabeth Julia, f. 18 Maj 1891, g. 21 Febr. 1922 m. Farmer Thomas Wesley-Johns, f. 22 Aug. 1886. [Drayton, Ontario, Canada.]

2) Anna Margrethe Charlotte Amalie, f. 9 April 1895. (Vallø.)

3) Marie-Louise Harriet Frieda, f. 7 Aug. 1898. (Vallø.)

af 2. Ægteskab:

4) Vilhelm Bauditz, f. 20 April 1912.

Beck*.

(Beck-Friis.)



Gammel dansk Adelsslægt, der kendes fra Slutningen af det 15. Aarh. og ved Skaanes Afstaaelse til Sverig blev svensk. — 4 Aug. 1741 erholdt Corfitz Ludvig Beck af Kong Christian VI Tilladelse til at føre de (Skak-tavl-) Friis'ers Navn og Vaaben i Forbindelse med sit eget. 1770 blev Slægten optaget i den svenske friherrelige Stand og 1791 (fra 1771) i Grevestanden. — Udførlig Slægttavle og Vaaben i Farver se Aargang 1886.

Greve Corfitz Hans Beck-Friis* til Grevskabet Børringe Kloster m. m. (Søn af Greve Corfitz Christian Beck-Friis til Grevskabet Børringe Kloster m. m., f. 26 Maj 1853 † 13 Juni 1911), f. 30 Juli 1881, svensk Hofjægermester, Ritmester i skaanske Drag.-Reg.s Reserve, g. 28 Okt. 1908 m. Grevinde Cecilia Christine Adelaïde Aurore Lewenhaupt, f. 22 Okt. 1884. [Børringe Kloster ved Børringe.] Børn:

1. Friherre Corfitz Ludvig Sixten Beck-Friis, f. 5 Aug. 1909.

Beck.

2. Friherreinde Ebba Cecilia Christina, f. 3 Maj 1911.
3. Friherre Sigvard Gustaf Beck-Friis, f. 28 Sept. 1913.
4. Friherreinde Anna Cecilia Julie, f. 13 Jan. 1917.

Søskende:

1. Friherreinde Anna Amélie Christina, f. 16 Aug. 1879, g. 7 Okt. 1903 m. Major i Armeen, Ritmester ved skaanske Drag.-Reg. Res., Chef for Remonteringsstyrelsen Carl Gustaf Frederik Staël von Holstein (S.Sv.3¹) (S.M.5.O), f. 18 Jan. 1874. [Ystad.]
2. Friherre Lave Malcolm Beck-Friis, f. 30 Aug. 1883, Kommandørkaptajn af den svenske Flaade, Adjutant hos Stationschefen i Stockholm (R.*) (S.Sv.3¹) (Sp.C.III.2) (Fi.H.R.3¹) (B.Z.L.3.), g. 29 Okt. 1913 m. Elisabeth (Beth) Lagercrantz, f. 16 Marts 1893. [Stockholm.]
3. Friherre Joachim (Jochum) Christian Beck-Friis, f. 3 Juli 1886, Første Kancellisekretær i Forsvarsdepartementet, g. 29 Aug. 1917 m. Signe Maria Juliana Catharina Grenander, f. 6 Sept. 1898. [Stockholm.] Døtre:
 - a. Friherreinde Signe Maria Barbara, f. 27 Aug. 1919.
 - b. Friherreinde Anna Karin Elisabeth, f. 10 Jan. 1921.
4. Friherre Hans Gustaf Beck-Friis, f. 31 Dec. 1893, Cand. jur., Legationssekretær ved de svenske Gesandtskaber i Bruxelles og Haag, g. 11 Nov. 1920 m. Grevinde Margareta Gabriella Oxenstierna af Korsholm og Wasa, f. 22 Okt. 1896. [Bruxelles.] Sønner:
 - a. Friherre Hans Erik Gabriel Beck-Friis, f. 24 Sept. 1921.
 - b. Friherre Erik Lave Gabriel Beck-Friis, f. 13 April 1923.
 - c. Friherreinde Anna-Maria Eleonora, f. 29 Aug. 1924.

Moder:

Enkegrevinde Ebba Maria Albertina Beck-Friis, født Reenstierna, f. 19 Marts 1859, g. 9 Okt. 1878 m. Greve Corfitz Christian Beck-Friis til Grovskabet Børringe Kloster, Enke 13 Juni 1911. [Lund.]

Faders Søskende:

af Farfaderens, Greve Corfitz Augustin Beck-Friis (f. 12 Febr. 1824 † 16 April 1897) Ægteskab 12 Aug. 1851 m. Christina Nordenfeldt, f. 16 Maj 1829 † 7 Juli 1914:

1. Friherre Sigvard Olof Beck-Friis, f. 25 April 1855, Major i Armeen og Ritmester i skaanske Drag.-Reg.s Reserve, Kabinettkammerherre hos Kong Gustaf V. (C¹) (S.N.2¹) (S.Sv.3¹) (O.II.Jmt.) (O.II.Gb.M.T.) (G.V.Sbm.) (R.St.Stan.1.) (Pr.R.Ø.2^{*}) (B.Z.L.2¹) (Fi.H.R.2¹) (S.H.F.3²) (Pr.Kr.3.) (I.Kr.4.). [Norra Lindved ved Børringe.]
2. Friherreinde Christina Louise, f. 4 Juni 1856, g. 4 Okt. 1877 m. Medlem af Rigsdagens andet Kammer, Formand for Landtinget og for Skovbrugsstyrelsen i Kristianstad Len, Medlem af Landbrugsakademiet, Greve Raoul Gustaf Hamilton til Ovesholm (S.N.1.) (S.V.2¹), f. 17 Okt. 1855. [Ovesholm.]
3. Friherre Lave Robert Beck-Friis, f. 23 Aug. 1857, Herredshøvding i Vadsbo søndre Domsogn, Krigsdommer (S.N.2¹),

g. 1° 3 Sept. 1889 m. Friherreinde Adriana Elisabeth De Geer af Finspång, f. 23 Febr. 1867 † 14 Sept. 1898, 2° 26 Marts 1904 m. Anna Maria Ekmark, f. 22 Juli 1874. [Skøfde.]
Børn:

af 1. Ægteskab:

- a. Friherre Ebbe Christian Beck-Friis, f. 20 Maj 1890, Civilingeniør. [Bohus.]
- b. Friherre Jacob Gerard Beck-Friis, f. 14 Febr. 1892, Civilingeniør, Arkitekt. [Stockholm.]
- c. Friherreinde Eva Ulrika (Ulla), f. 16 Marts 1894, Stiftsfrøken i Vadstena, Sygeplejerske (Ø.r.K.). [Stockholm.]
- d. Friherreinde Leonora (Nora) Christina, f. 26 Juli 1897. [Stockholm.]
- e. Friherre Eugen Gerhard Beck-Friis, f. 7 Sept. 1898, Løjtnant ved Wendes Art.-Reg., g. 12 Okt. 1925 m. Karin Jeanna Metta Pauli, f. 13 April 1903. [Kristianstad.]

af 2. Ægteskab:

- f. Friherre Ante Olof Beck-Friis, f. 1 Aug. 1905, Student.
- g. Friherre Johan Olof Beck-Friis, f. 10 Dec. 1906, Søkadet.
- h. Friherreinde Eva Maria, f. 30 Aug. 1908.
4. Friherreinde Anna Cecilia, f. 27 Aug. 1860, g. m. Ritmester, Friherre Sten Gyllenstierna, skilt. [Lund.]
5. Friherre Hans Joachim Beck-Friis, f. 27 Sept. 1861, svensk Gesandt ved det danske Hof (S.K.*) (Is.F.1.) (S.N.1.) (S.M.5.O.) (N.St.O.3¹) (Ø.L.1.) (T.O.1.) (S.St.S.1.) (Ø.J.Kr.1.) (F.Æ.L.3.) (R.St.Stan.2.) (P.Chr.2.) (N.O.N.3.) (B.L.3.) (P.S.&L.2.) (Pr.Kr.3.) (S.Kr.4.) (B.Z.L.3²) (I.Kr.5.) (Sp.C.III.3.) (Ø.r.K.) [K.]
6. Friherreinde Eva Christina, f. 1 Febr. 1864, g. 8 Febr. 1886 m. svensk Overkammerherre, Oberst Henrik Albrecht von Stockenström til Ekenholm, Berga, Røl og Ånhammar, f. 1 Jan. 1842 † 8 Jan. 1914. [Ekenholm ved Dunker.]
7. Friherreinde Christina Augustina (Stina), f. 21 Aug. 1865. [Norra Lindved ved Børringe.]
8. Friherre Carl Augustin Beck-Friis, f. 7 Sept. 1869, svensk Gesandt ved det italienske Hof (C.2) (S.N.2.) (S.V.2²) (G.V.Sbm.) (Sp.I.K.1.) (St.V.2²) (I.Kr.2.) (F.Æ.L.5.) (B.Z.L.3¹) (Pr.Kr.3.) (Sp.C.III.2.) (S.A.3.) (B.G.M.). [Rom.]

Farfaders Broder:

Friherre Joachim Tawast Beck-Friis, f. 29 Dec. 1827 † 16 Jan. 1888, Hofmarskal, Oberstløjtnant, g. 18 Febr. 1855 m. Friherreinde Ebba Gustafva Eva Carolina Oxenstierna af Eka och Lindö til Fideikommissgodset Harg med Christineholm, f. 25 Marts 1833 † 17 Jan. 1916. Børn:

1. Friherre Carl Joachim Beck-Friis til Fideikommissgodset Harg med Christineholm, f. 24 Maj 1856, Bjergingeniør, Præsident i Landbrugsakademiet (S.V.2¹) (S.N.2¹), g. 20 Sept. 1883 m. Friherreinde Anna von Otter, f. 27 Febr. 1861. [Harg.]
Børn:
 - a. Friherreinde Eva Ebba Gustafva, f. 11 Nov. 1884, g. 4 Jan. 1908 m. Kommandørkaptajn i den svenske Flaade, Chef for Søkrigsskolen Clas Fabian Tamm (C.2) (S.Sv.3¹) (S.V.3¹) (F.Æ.L.4) (S.M.5.O.) (P.Kr.3) (R.St.A.3.) (M.Gr.3.) (Sp.S.M.F.), f. 13 Nov. 1879. [Stockholm.]

- b. Friherre Carl Sigvard Beck-Friis, f. 28 Okt. 1886, fhv. Løjtnant ved Livreg. Drag. Res., Bjergingenør, g. 12 Aug. 1913 m. Ulrika Elisabeth Charlotta Wersäll, f. 10 Juli 1892. [Christineholm ved Erken.] Børn:
- 1) Friherreinde Elisabeth Margaretha, f. 13 Sept. 1914.
 - 2) Friherreinde Ulla Ann-Charlotte, f. 19 Okt. 1918.
 - 3) Friherreinde Ewa Ingegerd, f. 12 Febr. 1920.
 - 4) Friherre Carl-Gabriel Beck-Friis, f. 5 Dec. 1921.
- c. Friherre Gustaf Joachim (Jockum) Beck-Friis, f. 28 Okt. 1886, Ritmester ved Livreg. Drag. (R*) (S.M.5.O.) (N.St.O.3²). (I. Kr.6.), g. 25 Okt. 1913 m. Ebba Charlotte Dagmar Rosenblad, f. 4 Juli 1891. [Stockholm.] Børn:
- 1) Friherreinde Ebba Agneta Charlotta, f. 22 Nov. 1914.
 - 2) Friherreinde Anna Dagmar Wiveka, f. 19 April 1916.
 - 3) Friherre Carl Holger Joachim Beck-Friis, f. 2 Sept. 1917.
- d. Friherre Johan Hugo Beck-Friis, f. 5 Juni 1890, 1. Legationssekretær (F.Æ.L.4) (Pr.R.Ø.3) (Pr.Kr.4) (B.L.II.3), g. 26 Aug. 1913 m. Grevinde Gunilla Bielke, f. 17 Jan. 1893.
Datter:
- Friherreinde Eva Gunilla Christina, f. 12 Jan. 1916.
2. Friherreinde Eva Lovisa, f. 16 Febr. 1858, g. 23 Aug. 1881 m. Medlem af Landbrugsakademiet, Greve Gustaf Erik Lewenhaupt til Gäddeholms og Aggarøs Fideikommiss (S.N.3.) (S.V.3¹.) f. 31 Juli 1849. [Gäddeholm ved Vesterås.]
 3. Friherre Johan Gabriel Beck-Friis til Søderø, f. 25 Jan. 1862, Øverstekammerjunker, fh. Statsraad og Chef for Jordbrugsdepartementet, fh. tjenstgørende Kammerherre hos Enkedronning Sofia, fh. Ritmester, Suppleant for Formanden i Ridderhusdirektionen, Medlem af Landbrugsakademiet, Formand for Østre Centralbanen, for Østergötlands Skogsvårdstyreelse samt Landbrugs- og Landmandsskoler (R.*) (S.N.1.) (S.Sv.3.) (S.V.2¹.) (Gb.M.T.) (N.O.N.1), g. 25 Sept. 1886 m. Friherreinde Anna Sofia Elisabeth Adelswärd, f. 16 Juni 1866. [Søderø ved Kettilstad.] Børn:
 - a. Friherreinde Anna Ebba Augusta, f. 8 Juli 1887, g. 10 Juli 1909 m. Kaptajn ved Svea Art.-Reg., Adjutant hos Kronprinsen, Greve Carl Gustav David Hamilton (Gr.G.I.2.) (B.M.R.2.) (R.St.Stan.3.), f. 8 Maj 1882. [Stockholm.]
 - b. Friherreinde Eva Elisabeth Marianne, f. 10 Nov. 1888, g. 17 Juni 1910 m. Ritmester ved Livreg. Drag. Res., Forpagter, Greve Knut Erik Carlsson Lewenhaupt (I.Kr.5.), f. 25 Jan. 1886. [Täbygård ved Vesterås.]
 - c. Friherreinde Ulrika Sigrid Maria, f. 19 Juni 1891.
 - d. Friherre Seth Sigvard Johan Beck-Friis, f. 27 Nov. 1892, Løjtnant i Livgarden til Hest Res., Forretningsmand. [Stockholm.]
4. Friherreinde Ebba Fredrika, f. 3 Febr. 1864, Enke efter Oberstløjtnant, Friherre Erik Thott.

von Beck.

von Beck*.

Bremisk Slægt. Kaptajn i Livgarden Christian Frederik von Beck naturaliseredes ved Patent af 30 Juli 1777.

George Laurence Christian Archibald von Beck, f. 22 Febr. 1893 (Søn af Grosserer Oscar Emanuel Krogh von Beck, f. 29 Dec. 1855 † 14 Aug. 1906). [New York.]

Søskende:

1. Manuela (Ella) Therese Leilah Vaughn, f. 12 Jan. 1894, gift. [New York.]
2. Silvia Margaret Clara Ishbel, f. 6 Marts 1896. (Vallø.)
3. Thomas Oscar Robert Theodor von Beck, f. 14 Juli 1897.
4. Oscar Frederik Florent Perkins von Beck, f. 29 Dec. 1901.
5. Olga Joan Caroline Louise, f. 16 Aug. 1903. (Vallø.)
6. Sophia Hedevig Christiane Agnes, f. 27 Aug. 1904. (Vallø.)

Moder:

Sylvia Laura von Beck, født Thomsen, f. 8 Dec. 1870, g. 17 Febr. 1892 m. Grosserer Oscar Emanuel Krogh von Beck, Enke 14 Aug. 1906. [New York].

Faders Søskende:

af Farfaderens, Ritmester Jens Johan Frederik (Fritz) von Becks (f. 18 Juni 1816 † 19 Aug. 1895) 1. Ægteskab 1 Juni 1843 m. Caroline Mathilde Køster, f. 24 Aug. 1824 † 25 Aug. 1844.

1. Frederik Mathildus von Beck, f. 25 Aug. 1844 † 30 Maj 1911, Grosserer, g. 25 Marts 1882 m. Mathilde Louise Georgine Dau, f. 2 Okt. 1854. [Hamborg.]

af Farfaderens 2. Ægteskab 14 Maj 1853 m. Christiane Margrethe von Krogh, f. 30 Okt. 1817 † 1 Okt. 1902:

2. Valdemar Krogh von Beck*, f. 30 Dec. 1857, (Pr.J.1.) (Sp.r.K.) (Sp.G.M.) (Sp.A.M.) (Sp.Æ.) (T.M.) (S.R.K.) (Sp.P.S.M.), (Ø.M.), g. 8 Juli 1886 m. Clara Henriette Elkan, f. 23 Marts 1864. [Bernburg, Anhalt.] Børn:
 - a. Valdemar von Beck, f. 7 April 1887, Arkitekt, fh. preuss. Marineflyver (Pr.J.K.2.) (H.H.K.), g. 30 Dec. 1915 m. Martha Wilhelmine Fehling, f. 8 Aug. 1893. [Bremen.] Børn:
 - 1) Harald Valdemar Friedrich von Beck, f. 30 Nov. 1918.
 - 2) Dagmar Anita Josefina, f. 28 Jan. 1925.
 - b. Frederik (Fritz) Vilhelm von Beck, f. 22 Sept. 1888, Grosserer, fh. preuss. Løjtnant (Pr.J.2.) (Pr.J.K.2.) (H.H.K.).
 - c. Alexandra Amalie Clara, f. 13 Dec. 1891, g. 2 Nov. 1917 m. Fabrikejer, fh. preuss. Løjtnant Ernst Godhard Wilhelm Prüssing (Pr.J.K.2.) (H.H.K.) (S.H.F.3), f. 3 Jan. 1891.
3. Amalie Krogh, f. 16 Maj 1861, g. 11 Juli 1893 m. Otto Ljungdahl, skilt. [K.]

Farfaders Broder:

Eduard Carl von Beck, f. 7 Sept. 1819 † 26 Juli 1904, Oberst.

Søn:

Harald Eduard von Beck til Stensø, f. 8 Sept. 1855 † 26

Bentzon.

Jan. 1911, Hofjægermester, Kammerjunker, g. 26 Maj 1891 m. Rosa Emilie Dau, f. 17 Dec. 1856. [Strandgaarden, Helsingør.]

Datter:

Christiane Louise Mathilde Frida, f. 13 April 1893. (Vallø.)

Bentzon.

Assessor Hans Sørensen Bentzons Børn adledes 22 Febr. 1717; han var en Sønnesøn af Hans Bentsen, af hvem en anden Sønnesøn, Niels Bentzon, erholdt Vaabenbrev 15 Dec. 1679 (se Benzon). — Familien skriver sig „Benzon“.

Kjeld Benedikt Theophilus Vilhelm Rosencrone Benzon*, f. 5 Okt. 1895 (Søn af fh. Sognepræst Vilhelm Frederik Gerhard Rosencrone Benzon, f. 18 Juli 1862 † 31 Marts 1910), Bankassistent, g. 5 Aug. 1922 m. Ellen Marie Wernberg, f. 15 Jan. 1894 † . . 1925. [K.]

Søskende:

1. Ellen Theodora Elisabeth Dagmar Rosencrone, f. 11 Maj 1894 [K.]
2. Gustav Adolf Konstantin Eusebius Rosencrone Benzon, f. 25 Jan. 1898, g. 17 Febr. 1916 m. Hertha Nathalie Raven, f. 12 Aug. 1895, skilt 1923. [K.] Døtre:
 - a. Edel Rosencrone, f. 22 Dec. 1917.
 - b. Tove Rosencrone, f. 26 April 1919.

Moder:

Katharina Maria Benzon, født Andreassen, f. 1 Okt. 1859, g. 2 Okt. 1891 m. fh. Sognepræst Vilhelm Frederik Gerhard Rosencrone Benzon, Enke 31 Marts 1910. [K.]

Faders Søskende:

af Farfaderens, Grosserer Gerhard Valdemar Marcus Rosencrone Benzons (f. 28 Marts 1833 † 14 Febr. 1889) Ægteskab 18 Maj 1861 m. Thora Amalie Schultzt, f. 24 Febr. 1831 † 15 Sept. 1914:

1. Axel Johannes Christian Rosencrone Benzon, f. 3 Nov. 1863 † 13 Jan. 1914, Malermester, g. . . . m. Mabel . . . , f. . . . [Chikago.] Datter:

Gerda, f. . . . g. m. . . .
2. Dagmar Marie Johanne, f. 15 Maj 1865, Lærerinde. [K.]
3. Gerhard Maximilian Rosencrone Benzon*, f. 24 Maj 1868, fh. Kaptajn af Fodfolket, g. 1^o 27 Dec. 1899 m. Julie Augusta Marie Iwersen, f. 24 Maj 1864, separ. 20 Maj 1911 (hun g. 1^o m. Cand. pharm. Adolph Sophus Schlichtkrull † 1897), 2^o 5 Nov. 1913 m. Grethe Inger Kirstine Barchalia, f. 27 Nov. 1887. [K.] Børn:

af 2. Ægteskab:

 - a. Kirsten Grete Rosencrone, f. 3 Jan. 1915.
 - b. Mogens Gerhard Marcus Rosencrone Benzon, f. 23 Okt. 1916.
 - c. Gerhard Max Ludvig Rosencrone Benzon, f. 17 Sept. 1919.
 - d. Minna Gerda Rosencrone, f. 13 Dec. 1920.

Bentzon.

4. Marie Margrethe Frederikke Amalie, f. 24 Maj 1868, Lærerinde. [K.]
5. Agnes Julie Ovine, f. 6 April 1870, g. 4 Juni 1897 m. Cand. jur., fh. Løjtnant, Kontorchef i Kjøbenhavns Magistrats 4. Afdelings Sekretariat Viggo Valdemar Thorball, f. 1 Maj 1868. [K.]
6. Gerda Thora Christiane, f. 10 Aug. 1873, g. 20 Maj 1899 m. Cand. phil., Tandlæge Johannes Christian Stephan Banck, f. 16 Nov. 1868. [K.]

Farfaders Broder:

Severin Harald Frederik Benzon, f. 25 Marts 1836, faldt 28 Marts 1864 ved Nybøl, Premierløjtnant, g. 31 Marts 1861 m. Julie Camilla Olsen, f. 25 Okt. 1834 † 28 Juli 1904. Børn:

- a. Carl Marius Benzon, f. 13 Jan. 1862 † 19 Dec. 1906, Mag. art., kgl. Translatør og Tolk, g. 11 Juli 1890 m. Emma Vilhelmine Augusta Benzon, f. 26 Dec. 1864 † 30 Marts 1917.

Børn:

- 1) Ellen, f. 28 Sept. 1891, Assistent i Privatbanken. [K.]
 - 2) Aage Benzon, f. 16 Febr. 1893, Veksellerer, g. 10 Jan. 1917 m. Karen Margrethe Hertel, f. 2 Jan. 1893 † 4 April 1925. [K.] Døtre:
 - a) Jytte Cæcilie Hertel, f. 14 Dec. 1917.
 - b) Birte Marie Hertel, f. 4 April 1925.
 - 3) Kai Benzon, f. 19 April 1896, Lic. theol., Kapellan ved Sakramentkirken. [K.]
 - 4) Tove Ydun, f. 26 Okt. 1901.
 - 5) Ib Herbert Benzon, f. 2 Juli 1904, Korrespondent i Firmaet A. C. Gamel. [K.]
- b. Julie Severine, f. 3 Nov. 1864, Musiklærerinde. [K.]

Farfaders Faders Brødre:

1. Caspar Johannes Benzon, f. 23 Dec. 1786 † 4 Maj 1868, Major, Toldinspektør, g. 4 Marts 1830 m. Vilhelmine Conradine Giese, f. 23 Maj 1803 † 4 Maj 1869. Døtre:

- a. Helga Marie, f. 28 Maj 1843. [K.]
- b. Emma Sophie Albertine (Titte) Vilhelmine, f. 9 Dec. 1847. [K.]

2. Hans Benzon, f. 6 Maj 1795 † 12 Aug. 1850, Kammerjunker, Kaptajn, g. 1^o . . . 1822 m. Henriette Gerhardine Christiane Buchhardt, f. 24 Juli 1801 † 23 Nov. 1831, 2^o 3 Okt. 1835 m. Cecilie Martha Wichmann, f. 8 Maj 1800 † 16 Aug. 1869. Børn:

af 2. Ægteskab:

- a. Elef Nicolaus Henrik Frederik Erhard Benzon, f. 14 Maj 1839 † 8 Okt. 1885, Vinhandler, g. 26 Juni 1871 m. Nicoline Severine Fischer, f. 21 Jan. 1851 † 3 Okt. 1896. [K.] Datter:

- Olga Cecilie Clara Johanne, f. 31 Dec. 1876. [. . .]
- b. Tonny Emma Haraldde, f. 7 Okt. 1840, g. 14 Maj 1873 m. fh. Sognepræst Johan Georg Madelung, f. 21 Okt. 1831 † 22 Juni 1909 (g. 1^o 23 Dec. 1862 m. hendes Søster Jutta Hansine Cecilie, f. 12 Nov. 1834 † 21 Jan. 1869). [K.]

Benzon.

3. *Hans Peder Severin Fønss Benzon, f. 5 Marts 1801 † 14 Maj 1882, Isenkræmmer, Toldklarerer, g. 4 Maj 1842 m. Caroline Poulsen, f. 31 Dec. 1813 † 25 Juni 1885. Datter: Anna, f. 8 Maj 1851. [K.]*

Benzon.

Niels Benzon erholdt Vaabenbrev 15 Dec. 1679; han var en Sønesønsson af Hans Bentzen, af hvem en anden Sønesønsson, Hans Sørensen Bentzon, adledes 22 Febr. 1717 (se Bentzon).

I. Linje.

Carl Herman Benzon, f. 14 Aug. 1870 (Søn af Carl Hartvig Herman Benzon, f. 16 Febr. 1848 † 27 Dec. 1911), g. 1^o 23 Okt. 1897 m. Louisa Eagle, f. 13 Febr. 1864 † 4 Jan. 1909, 2^o 29 Sept. 1910 m. Catherine Gertrude Dickinson Long, f. 18 Nov. 1878. [Edith Road 26, Ramegate.] Sønner:

af 2. Ægteskab:

1. Carl Hartvig Nicholas Benzon, f. 20 Aug. 1911.
2. Cecil Ernest Francis Benzon, f. 27 Okt. 1912.

Moder:

Elizabeth Mary Alice Benzon, født Streeter, f. 9 Nov. 1845, g. 10 Dec. 1868 m. Carl Hartvig Herman Benzon, Enke 27 Dec. 1911. [London.]

Faders Halvsøskende:

- a) *af Farfaderens, Jens Peter Herman Benzon, f. 30 Aug. 1819 † 4 Jan. 1898, 2. Ægteskab 6 Febr. 1858 med Caroline Browse, f. 15 Nov. 1815 † 19 Marts 1876 (han g. 1^o 25 Maj 1845 m. Frederikke Petrea Knudsen, f. 1821 † 1852).*

Guy Victor Herman Benzon, f. 26 Febr. 1859, ansat i Savings Bank Departement under det engelske General Post Office, g. 11 Sept. 1886 m. Mary Jane Tee, f. 21 Marts 1859. [Kingsley, Sanderstead Hill, Sanderstead, Surrey.] Børn:

- a. Gladys Maude, f. 27 Juni 1887, g. ... m. Guy Cuthbert, f. [Norbury, London.]
 - b. Winifred Mary, f. 17 Juni 1890, g. ... m. Robert Lawrence, f. ... [Cullompton, Devon.]
 - c. Victor Hermann Benzon, f. 4 Jan. 1895, g. ... m. Monica Matthews, f. ... [Porthcawl, Glam.]
- b) *af Farfaderens 3. Ægteskab 16 Sept. 1868 m. Elisabeth Turnbull, f. 22 Juli 1838 † 20 Dec. 1913:*
2. Elizabeth Arthurine, f. 18 Sept. 1868, g. 16 Juni 1886 m. Clerk Frederick George Chatterton, f. 8 Juli 1859. [London.]
 3. Benvenuto Ernani Benzon, f. 31 Jan. 1874. [Amerika.]
 4. Johannes Fizalured Vivian Benzoni Benzon, f. 6 April 1882, forretningsfører, g. 23 Nov. 1906 m. Karen Marie Videbæk Poulsen, f. 24 April 1879. [K.] Børn:
 - a. Elisabeth Benzoni, f. 19 Juni 1907.

Benzon.

- b. Lion Egbert Benzoni Benzon, f. 16 Sept. 1908.
- c. Maja Fortunata Benzoni, f. 1 Maj 1910.
- d. Else Marie Benzoni, f. 5 Dec. 1911.

II. Linje.

Niels Frederik Hartvig Julius Alexander Benzon, f. 14 Juni 1853 (Søn af Hofjægermester, Kammerjunker, Ritmester Vilhelm Søbhus Hermann Ferdinand Benzon, f. 14 Juli 1827 † 16 Febr. 1911, og Euphrosyne Constance Sehested, f. 9 Maj 1830, g. 17 Aug. 1852 † 28 Maj 1898), Administrator for det Benzon'ske Familielegat, g. 15 Juni 1878 m. Karen Emilie Stockfleth, f. 26 Jan. 1857. [Odense.]

Brødre:

1. Christian Benzon*, f. 20 Okt. 1854, Kammerherre, fh. Oberst og Formand for Remontekommissionen (C².D.M.) (Gb.E.T.) (R.St.Stan.2.) (S.A.3²) (St V.4.) (St.K.M.) (Pr.R.Ø.4.), g. 12 Juni 1894 m. Elna Blom, f. 12 Sept. 1863. [Fredensborg.]
2. Carl Vilhelm Benzon, f. 16 Sept. 1860, Jægermester, fh. Skovrider ved Baroniet Løvenborg (Gr.Fr.4.), g. 14 Juli 1892 m. Mathilde Caroline Julie Hoppe, f. 27 Dec. 1871. [Roskilde.] Børn:
 - a. Vilhelm Hartvig Benzon, f. 2 Juni 1893, Forstkandidat, Skovrider. [Raustfer i Estland.]
 - b. Lily, f. 20 Juni 1897. (Vallø.)

III. Linje.

Aksel Jens Christian Benzon*, f. 10 April 1875 (Søn af Kopist Cai Marius Vilhelm Julius Albert Benzon, f. 6 Marts 1844 † 27 Febr. 1897), Inkassator, g. 18 Sept. 1904 m. Louise Marie Rosing, f. 29 Jan. 1877. [K.] Søn:
Paul Casper Benzon, f. 4 Nov. 1905.

Søskende:

1. Sophie Birgitte Emerentze Elise Caroline, f. 2 Sept. 1873, g. 6 April 1906 m. Ledningsinspektør under Kjøbenhavns Magistrat Hans Peter Carl Hansen, f. 23 Aug. 1869. [K.]
2. Caroline Elise Johanne, f. 9. Okt. 1876, g. 3 Febr. 1905 m. Fiskeriinspektør Victor Hollesen, f. 11 Maj 1877 † 12 April 1916. [Øster Thoreby ved Nykjøbing F.]
3. Cai Frederik Julius Benzon, f. 12 April 1878, Cand. pharm., g. 28 Okt. 1904 m. Alma Petra Jensen, f. 5 Juni 1880 † 2 Dec. 1916. [Nykjøbing F.] Børn:
 - a. Cai Benzon, f. 7 Juli 1905, Landvæsenselev.
 - b. Knud Benzon, f. 27 Juli 1906, Stud. pharm.
 - c. Ellen Margrethe, f. 25 Dec. 1910. (Vemmetofte.)
 - d. Erik Benzon, f. 24 Febr. 1914.
4. Hartvig Caspar Marius Frederik Thor Benzon, f. 1 Febr. 1880, Agent. [K.]
5. Jens Benzon, f. 7 Maj 1882, Lagerassistent, g. 4 Aug. 1918 m. Astrid Emilie Katrine Olsen, f. 26 Aug. 1890. [K.]
6. Gerda Emilie Caroline Elise, f. 1 Juni 1887. [K.]

Berner.

Moder:

Hede vig Caroline Jensine Benzon, født Engelsted, f. 18 Maj 1848, g. 15 Nov. 1872 m. Kopist Cai Marius Vilhelm Julius Albert Benzon, Enke 27 Febr. 1897. [K.]

Faders Søstre:

Døtre af Farsfaderen, Kammerherre, Postmester Jens Benzon, f. 28 Dec. 1807 † 13 Dec. 1880 og Sophie Marie Albertine von Ahlefeldt, f. 16 Marts 1810, g. 3 Juli 1840 † 27 Febr. 1900:

1. Johanne Marie Mathilde, f. 22 Juli 1847, g. 21 Maj 1869 m. fh. Teglværksejer Heinrich Hans August Grotrian, f. 1 Maj 1831 † 30 Jan. 1913. [K.]
2. Caroline Frederikke Charlotte, f. 12 Dec. 1857, Konventualinde paa Vemmetofte.

IV. Linje.

Hartvig Benzon*, f. 15 Jan. 1857 (Søn af Eduard Benzon til Caden, f. 20 Marts 1825 † 16 Juni 1868, og Ida Stoppel, f. 14 Jan. 1827, g. 4 April 1848 † 14 April 1902), fh. preuss. Overstatsadvokat, Gehejmjustitsraad (Pr.R.Ø.4.) (Pr.F.K.), g. 4 Okt. 1889 m. Friherreinde Anna Emma Bülow, f. 9 Juni 1865. [Lüneburg.] Børn:

1. Eduard Adolf Lars Benzon, f. 23 Dec. 1890, Regeringsraad, fh. preuss. Løjtnant af Reserven (Pr.J.2) (Pr.J.K.1.2), g. 2 Juni 1921 m. Edelgard Josie Sperata Koellner, f. 18 Maj 1901. [Kiel.] Søn:
Hartwig Karl Hermann Joseph Bernhard Axel Benzon, f. 3 Juli 1922.
2. Erna Charlotte Ida Wilhelmine, f. 26 Juli 1894. (Slesvig Johanneskl.)

Broder:

Joseph Benzon, f. 27 Okt. 1859. [Salzwedel.]

Berner.

Konferensraad Alexander Berner blev adlet 5 April 1780. — Kammerherre, Ritmester Gustav Alexander Berner erholdt ved Patent af 11 Juni 1860 Tilladelse til at føre Navnet Berner-Schilden og blev ved Patent af 20 Okt. 1880 ophøjet i friherrelig Stand med Navnet Berner-Schilden-Holsten. — Ved Resolution af 5 Febr. 1887 ere disse to Patenter forandrede derhen, at af Hofjægermester, Baron Adam Christopher Berner-Schilden-Holstens agnatiske Descendens skal den i de nævnte Patenter tilstaaede Ret for det ægte Afkom af Kammerherre, Ritmester Gustav Alexander Berner og Hustru, Baronesse Söphie Magdalene Holsten, til at føre Navnene Schilden og Holsten med Titelen Baron og dertil hørende Vaaben kun gælde for den til enhver Tid værende Besidder af det von Schilden-Jydske Fideikommiss og Baroniet Holstenshuus og den i hvert Slægtled nærmest sukcessionsberettigede Mand eller, hvis Mand ej findes, Kvinde, hvorimod den øvrige Descendens alene skal døbes med

Berner.

Familienavnet Berner og føre dette med Udelukkelse af Navnene Schilden og Holsten og den til sidste Navn knyttede Titel af Baron.

Baron Adam Christopher Berner-Schilden-Holsten til Fideikommissgodset Clausholm (det von Schilden-Jydske Fideikommiss) samt til Barnehøjgaard, f. 18 Juni 1855 (Søn af Kammerherre, Ritmester, Baron Gustav Alexander Berner-Schilden-Holsten, f. 5 Aug. 1823 † 20 Juni 1889, og Baronesse Sophie Magdalene Holsten til Baroniet Holstenshuus og Fideikommissgodset Clausholm, f. 20 Juli 1830, g. 3 Dec. 1853 † 8 April 1906), Kammerherre, Hofjægmester (R*), g. 6 Nov. 1880 m. Louise Ella Augusta Fanny Caroline Quaade, f. 10 Marts 1856. [Clausholm ved Randers og Holstenshuus ved Faaborg.] Sønner:

1. Baron Hans Heinrich Adam Berner-Schilden-Holsten*, f. 18 Juli 1881, Cand. phil., Hofjægmester, Formand for Vigerslev Sogneraad, g. 3 Dec. 1904 m. Comtesse Minna Sophie Louise Knuth, f. 26 Juni 1882. [Jangessø.] Børn:
 - a. Baronesse Sophie Magdalene, f. 27 April 1906. (Vallø).
 - b. Regitze Sophie Minna Louise, f. 14 Febr. 1908. (Vallø).
 - c. Baron Godske Ditlev Berner-Schilden-Holsten, f. 7 Marts 1911.
 - d. Henrik Alexander Berner, f. 1 Juli 1918.
2. Baron Jørgen Alexander Adam Berner-Schilden-Holsten, f. 30 Aug. 1886, Cand. jur., Fuldmægtig i Socialministeriet, konst. Præsident i Invalidforsikringsretten. [K.]
3. Ebbe Helmuth Adam Berner, f. 18 Sept. 1894, g. 15 Nov. 1917 m. Ketty Doris Wätzold Christophersen, f. 15 Nov. 1896. [K.]

Søstre:

1. Baronesse Sophie Magdalene Pauline, f. 9 Juli 1856, Enke efter Kammerherre, Baron Axel Reedtz-Thott til Biskopstorp.
2. Baronesse Rosalie Armenia Regitze Emilie Alexandra, f. 16 Jan. 1860, Enke efter Godsejer Michael Treschow til Sannarp.

Farfaders Broder:

Eduard Berner, f. 23 Maj 1801 † 5 Sept. 1837, Kammerjunker, Generalkonsul. Sønner:

1. *Edmund Bügel Berner, f. 21 April 1827 † 10 Jan. 1885, g. 20 April 1866 m. Alvilde Nathalie Mathilde Poulsen, f. 27 Sept. 1847. [K.] Datter:*

Kamma Emmy Bügel*, f. 11 Sept. 1880, Medbesidderinde af Fideikommissgodset Ringstedkloster, g. 1^o 19 Sept. 1902 m. Kammersanger, Cand. phil. Helge Nissen, skilt, 2^o 18 Maj 1909 m. Højesteretssagfører, konst. Kammeradvokat Vagn Aagesen, f. 18 Juli 1866 (R*). [K.]
2. *Eduard Alfred Berner, f. 6 Aug. 1837 † 19 Febr. 1899, Cand jur., Løjtnant, Trafikinspektør ved Statsbanerne, g. 15 April 1867 m. Hedvig Johanne Nilsson, f. 21 Jan. 1839 † 22 Nov. 1906. Datter:*

Ella Alexandra, f. 20 Okt. 1870, fører nu Familienavnet Berner, g. 25 Aug. 1896 m. Vexellerer Alfred Viggo Melbye, skilt 1910. [K.]

Bernstorff.

Bernstorff.

Gammel meklenborgsk Adelslægt, der 8 Okt. 1716 blev rigsfriherrelig. — Baron Andreas Gottlieb Bernstorff optoges 14. Dec. 1767 i dansk grevelig Stand med Rang som lehnsbesiddende Greve. — Greve Andreas Erik Henrik Ernst Bernstorff fik ved Patent af 21 Marts 1828 Navnet Bernstorff-Gyldensteen for sin Person, og hans Søn Greve Johan Hartvig Ernst Bernstorff til Grevskabet Gyldensteen erholdt ved Patent af 6 Aug. 1873 Tilladelse til for sig og dem af hans mandlige Descendenter, der besidde Grevskabet Gyldensteen, at føre Navnet Bernstorff-Gyldensteen og det forenede Bernstorff-Gyldensteen'ske Vaaben. — Greve Ulrik Johan August Bernstorff erholdt 18 April 1876 som Besidder af det Mylius-Raschenberg'ske Fideikommis Tilladelse til at føre Navnet Bernstorff-Mylius med tilhørende Vaaben.

I. Bernstorff-Gartow.

Se: „Danmarks Adels Aarbog“, 1923, og „Gothaisches genealogisches Taschenbuch der gräflichen Häuser“.

II. Bernstorff-Gyldensteen.

Greve Hugo Kuno Georg Bernstorff-Gyldensteen til Hetteln i Holsten og til Fideikommisgodserne Wotersen og Lanken i Lauenburg og Lehnsgodset Raguth i Meklenborg, f. 5 Marts 1853 (Søn af Kammerherre, Hofjægermester, preussisk virkelig Gehejmerraad og Kammerherre, Greve Johan Hartvig Ernst Bernstorff-Gyldensteen til Grevskabet Gyldensteen med Hetteln og til Fideikommisgodserne Wotersen og Lanken, f. 18 Jan. 1815 † 7 Jan. 1898, og Grevinde Anna Charlotte Friederike Julie Hardenberg, f. 8 Juni 1824, g. 17 Juli 1844 † 18 Febr. 1905), meklenborg-schwerinsk Kammerherre, Ceremonimester og Major à la suite, arvelig Overjægermester i Hertugdømmet Lauenburg (C²). (M.V.Kr.2.) (Pr.Kr.3.) (Pr.R.Ø.4.) (Pr.F.M.) (M.E.M.) (T.Kr.M.), g. 7 Juni 1882 m. Comtesse Anna Julie Kielmannsegg, f. 5 Dec. 1863. [Raguth ved Wittenburg og Wotersen.] Børn:

1. Greve Erik Adolph Ernst Bernstorff-Gyldensteen* til Gyldensteen (det tidl. Grevskab Gyldensteen), f. 26 Juni 1883, Hofjægermester (Pr.J.K.2.) (M.F.K.2.) (S.M.K.) (Ø.M.F.K.3.) (B.M.F.4.) (Br.H.L.3.) (R.Æ.K.3.) (L.H.K.), g. 1 Aug. 1914 m. Comtesse Agnes Louise Krag-Juel-Vind-Frijs, f. 25 Okt. 1892. [Gyldensteen ved Bogense.] Børn:
 - a. Greve Carl Johan Friedrich-Franz Hugo Mogens Bernstorff, f. 7 Maj 1917.
 - b. Comtesse Caritas Mathilde Vibeke, f. 16 Okt. 1918.
2. Comtesse Thora Anna Ella, f. 7 Febr. 1886, g. 6 Okt. 1905 m. fh. Major Eugen Bodo Hans-Henrich von Grone (Pr.J.K.1.2.) (W.F.3¹.) (Pr.K.M.) (Pr.R.Ø.4*) (L.H.3.) (B.Z.L.3.) (M.Gr.3¹.) (S.H.F.3¹.) (O.H. & F.4¹.) (R.Æ.K.3.) (Bulg.A.3¹.) (Pr.Kr.4.) (B.M.F.4.) (R.St.A.3.) (R.St.Stan.2.) (S.H.E.5.) (S.Kr.4.) (N.O.N.5.) (N.O.H.3.) (J.O.S.4.) (Bulg.M.F.5.) (W.F.3¹.) (L.Æ.K.3.) (S.E.H.3².) (S.A.3².) (H.Ph.d.H.4².) (Br.II.L.3¹.) (Hoh.H.3.)

Bernstorff.

- (Br.K.) (Pr.M.) (Br.R.M.) (O.F.A.K.1.2.) (B.M.F.4.), f. 6 Sept. 1878. [Gmunden.]
3. Comtesse Ingeborg Marie Adele, f. 15 Marts 1890, fh. Hofdame hos Storhertuginde Alexandra af Meklenborg-Schwerin.
 4. Comtesse Helga Adeline Alice, f. 5 Okt. 1894, g. 28 Sept. 1920 m. Forpagter Siegfried Kruckow, f. . . . [Prossnitz.]
 5. Greve Hugo Arthur Karl Ernst Hermann Bernstorff, f. 24 Febr. 1896, fh. preuss. Løjtnant (Pr.J.K.2.) (M.F.K.1.2.) (Fi.F. K.3.) [Wotersen.]
 6. Comtesse Anni Helene Ada Emy, f. 28 Aug. 1897.

Søster:

Comtesse Adele Thekla Louise Georgine Davide, f. 29 Jan. 1847, g. 5 Jan. 1866 m. preussisk Kammerherre, Baron Ernst Franz Georg Adam Knigge til Fideikommissgodserne Endorf og Pfersdorf samt Medejer af Bredenbeck, f. 20 Maj 1843 † 13 Marts 1920. [Wedesbüttel i Hannover.]

Faders Brødre:

1. *Greve Christian Friedrich Karl Bernstorff*, f. 22 Marts 1816 † 25 Jan. 1892, fh. tysk Postdirektør, g. 21 Marts 1852 m. Comtesse Anna Luckner, f. 12 April 1834 † 12 Febr. 1892. Børn:
 - a. Comtesse Anna Alette Adamine Henriette, f. 13 Maj 1855. (Prætz.) [Homburg.]

- b. *Greve Hans Nicolaus Ernst Bernstorff*, f. 26 Sept. 1856 † 2 Juni 1914, fh. Korvetkaptajn af den tyske Flaade; 1^o 30 Juni 1886 m. Henriette Caroline Meta Gerstenberg, f. 22 Maj 1864 † 30 Maj 1891, 2^o 11 Dec. 1897 m. Helene Johanne Adolfine Emilie Rhodius, f. 16 Okt. 1866 † 27 Juni 1914. Børn:

af 1. Ægteskab:

- 1) Greve Hans-Christian Gustav Alfred Bernstorff, f. 27 Aug. 1887, Stud. math. [Leipzig.]
- 2) Comtesse Elisabeth Anna Luise Ida Alette Lucy, f. 27 Dec. 1890. (Uetersen.)

af 2. Ægteskab:

- 3) Comtesse Dagmar-Karola Elvire Sophie Hedwig Alfreda Brunhilde Marie Erika Sita Blanche, f. 7 Juni 1904. (Uetersen.)
 - 4) Comtesse Maimuna Emilie Ernestine Sophie Catharina Friederike Ioacha Marie Helene Hildegarda Franziska Louise, f. 11 Juni 1906. (Uetersen.)
- c. *Greve Carl Adolph Christian Alexander Bernstorff*, f. 11 Okt. 1859, fh. preussisk Oberstløjtnant (Pr.Kr.3.) (Pr.R.Ø.4.) (M.Gr.3.) (M.V.Kr.3.) (S.H.F.3²) (S.E.H.2²) (B.M.F.4¹). g. 1^o 21 Sept. 1882 m. Emilie von Mettenheim, f. 6 Juni 1859, skilt 1912, 2^o 15 Juni 1913 m. Käte Henne, f. 26 Jan. 1880. [Berlin.] Døtre:

af 1. Ægteskab:

- 1) Comtesse Karoline Amalie Christiane Anna, f. 16 Juni 1889, g. 26 Sept. 1921 m. fh. Major, Kammerformand Arnold Mertens, f. . . . [Gmunden.]
- 2) Comtesse Henriette Agnes Elisabeth Theodora, f. 28 Marts 1898. (Uetersen.)

Bernstorff.

- d. Greve Erik Ulrik Christian August Bernstorff, f. 8 Marts 1861, fh. preussisk Major (Pr.R.Ø.4.) (Pr.J.), g. 1 Okt. 1895 m. Marie von Bothe, f. 13 Maj 1872. [Meiendorf ved Altrahlstedt.]
- e. Greve Ernst Ludvig Thomas Sophus Bernstorff, f. 8 Sept 1867, g. 11 Jan. 1892 m. Jovita Vick, f. 28 Jan. 1871. [Sta Cruz das Palmeiras, Brasilien.] Børn:
- 1) Greve Christian Bernstorff, f. 5 Dec. 1892.
 - 2) Greve Joseph Bernstorff, f. 29 Dec. 1893.
 - 3) Greve Gottfried Bernstorff, f. 20 Marts 1896.
 - 4) Greve Friedrich Bernstorff, f. 30 Marts 1897.
 - 5) Greve Hans Bernstorff, f. 5 Maj 1898.
 - 6) Comtesse Anna Emilie, f. 10 Aug. 1899.
 - 7) Comtesse Alette Elisabeth, f. 10 Juli 1903.
 - 8) Greve Ernst Arthur Bernstorff, f. 26 Marts 1906.
2. Greve Frederik Emil Herman Bernstorff til Katstrup, f. 20 April 1818 † 30 Okt. 1894, Hofjægmester, g. 23 Sept. 1846 m. Christiane Ulrica Catharina Mylius til det Mylius-Raschenbergske Fideikommis, f. 6 Juli 1817 † 24 Nov. 1874. Børn
- a. Greve Ulrich Johan August Bernstorff-Mylius* til Katstrup, f. 4 Sept. 1847, Cand. polit., Kammerherre, Hofjægmester, Repræsentant i Nationalbanken, Besidder af det Mylius-Raschenberg'ske Fideikommis (R.*D.M.), g. 10 Okt. 1877 m. Comtesse Marie Louise Raben-Levetzau, f. 9 Dec. 1856. [Katstrup ved Jyderup og K.] Børn:
- 1) Greve Andreas Peter Bernstorff, f. 10 Juli 1882, Hofjægmester, g. 23 Aug. 1912 m. Baronesse Elisabeth Reedtz-Thott, f. 3 Juli 1890. [Katstrup.]
 - 2) Comtesse Magdalene Siegfride Ulrica Marie, f. 25 Febr 1884. (Vallø.) [Katstrup.]
- b. Comtesse Johanne (Jonna) Alma Ulrikke, f. 18 Okt. 1854, g. 4 Sept. 1885 m. Læge Georg Juell Klouman, f. 1 Juli 1851 † 20 Aug. 1906. [K.]

III. Bernstorff-Dreilützow.

Se: „Danmarks Adels Aarbog“, 1923, og „Gothaisches genealogisches Taschenbuch der gräflichen Häuser“.

IV. Bernstorff-Bernstorff.

Se: „Danmarks Adels Aarbog“, 1923, og „Gothaisches genealogisches Taschenbuch der gräflichen Häuser“.

Berregaard. von Bertouch.

Berregaard.



Uddød paa Mandslinjen 11 Sept. 1902.

Justitsraad Enevold Berregaard til Kjølbysgaard blev adlet 19 Aug. 1726.

Udførlig Slægttavle og Vaabenafbildning i Farver, se Aargang 1919.

Ferdinand Hendrik Berregaard, f. 4. Juni 1827 † 11. Sept. 1902, Kammerherre, Oberst, g. 21 Dec. 1855 m. Christiane Vilhel-

mine Steenberg, f. 16 Jan. 1834 † 13 Jan. 1923. Døtre:

1. *Fernanda Christiane, f. 3 Okt. 1859, g. m. Alfred Emil Krieger.*
2. *Henrica, f. 28 Sept. 1860, g. m. Kammerjunker Oscar Krieger.*

von Bertouch.



Generallojtnant, Kommandant paa Akershus Georg von Bertouch indkom til Danmark, og hans Søn, Kammerherre, Oberst Carl Rudolph von Bertouchs Børn naturaliseredes 11 Juni 1777. — Poul Godske von Bertouch blev ved Resolution af 13 Marts 1819 (Patent af 1 Febr. 1828) optagen i friherrelig Stand med Navnet Bertouch-Lehn. — Ernst Rudolph von Bertouch fik 23 Jan. 1839 Bevilling til for sig og Descendenter at føre Titel af Fri-

herre. — Udførlig Slægttavle med Vaabenafbildninger i Farver, se Aargang 1886.

Den adelige Linje.

Stanislaus Conrad von Bertouch, f. 19 Aug 1858 (Søn af Land- og Kommissionsagent Sophus August Theodor von Bertouch, f. 27 Juli 1825 † 11 Jan. 1901), Agenturdisponent. [Adelaide.]

Søskende:

1. *Laura Antonie Louise, f. 22 Juni 1857, g. 3 Febr. 1879 m. luth. Præst Ludvig Carl Erdmann Kaibel, f. 26 Nov. 1854. [Tanunda, Syd-Australien.]*
2. *Sophus von Bertouch, f. 28 Nov. 1860, Direktør for The English-Scottish-Australian Bank, g. 6 Juni 1894 m. Edith Margarite Mac Calman, f. 31 Okt. 1868. [Melbourne.] Børn: a. Donald Rupert von Bertouch, f. 24 Febr. 1895. b. Eva Lucia, f. 24 Febr. 1896. c. Ida Olga, f. 26 Sept. 1897.*
3. *Theodor von Bertouch, f. 23 Maj 1865, Agent. [Gladstone, Syd-Australien.]*
4. *Clara Annie Johanna, f. 9 April 1868, g. 30 Dec. 1896 m. Købmand Ernst Gustav Fürchtegott Auricht, f. 27. Aug. 1866 [Tanunda.]*
5. *Rudolph von Bertouch, f. 27 Febr. 1871, Direktør for the English-Scottish Australian Bank. [Tanunda.]*

von Bertouch.

6. Lucia Marie Bertha, f. 15 Nov. 1872. [. . .]
7. Victor von Bertouch, f. 28 Okt. 1874, Lærer. [Kapunda, Syd-Australien.]
8. Bernhard von Bertouch, f. 21 April 1876, g. m. [Graumannsweg 15, Hamborg.]

Moder:

Marie Sophie Bertha von Bertouch, født Odewahn, f. 24 Febr. 1834, g. 27 April 1853 m. Land- og Kommissionsagent Sophus August Theodor von Bertouch, Enke 11 Jan. 1901. [Tanunda.]

Faders Broder:

Carl Anton Rudolph von Bertouch, f. 6 Aug. 1827 † 13 Juni 1898, Agent, Mægler, Landmaaler og Auktionarius, g. 7 Febr. 1856 m. Anna Sophie Georgine Fischer, f. 6 Maj 1838. [Adelaide.] Børn:

1. Carl Stanislaus von Bertouch, f. 20 Maj 1858, Agent og Auktionarius, g. 29 Febr. 1886 m. Phoebe Mann, f. 29 Aug. 1865. [Tanunda.] Børn:
 - a. Gertrude Lilian, f. 30 Sept. 1887.
 - b. Roland von Bertouch, f. 28 Marts 1890.
 - c. Valerie Ronane, f. 28 Juni 1893.
2. Conrad Johan August von Bertouch, f. 26 Aug. 1859, Konditor, g. 1888 m. Mathilde Kretschmer, f. [Petersburg, Syd-Australien.] Børn:
 - a. Anna Mathilde, f. 3 Dec. 1888.
 - b. Conrad Carl von Bertouch, f. 9 Sept. 1890.
 - c. Flora Emily, f. 12 Marts 1893.
 - d. Harro Anton von Bertouch, f. 11 April 1895.
3. Emily Bertha, f. 10 Dec. 1860. g. 27 Febr. 1883 m. Dr. phil. Johan Wilhelm Haacke, f. [Jena.]
4. Julius von Bertouch, f. 29 Marts 1862, Landmaaler, g. 19 April 1893 m. Marie Radestock, f. . . . [Kapunda.] Døtre:
 - a. Viola Marie, f. 21 Febr. 1894.
 - b. Sylvia Gertrude, f. 22 Okt. 1895.
5. Georg Johan Ferdinand von Bertouch, f. 13 Maj 1867, Fabrikant, g. 31 Juli 1890 m. Annie Basedow, f. [Victoria, Syd-Australien.] Børn:
 - a. Elfrida Dorothea Sophie, f. 27 Juni 1891.
 - b. Hugo Wilhelm von Bertouch, f. 1 Sept. 1892.
 - c. Marguerite Constance, f. 11 Juli 1894.
 - d. Rosa Helene, f. 19 Dec. 1895.
6. Rudolph Paul Albrecht von Bertouch, f. 5 Juli 1868, Advokat og Notarius publicus, g. 19 Dec. 1895 m. Emmie Vaughan, f. . . . [Adelaide.] Søn:
Leopold von Bertouch, f. 8 Okt. 1896.
7. Anna Sophie Dorothea, f. 11 April 1871. [Tanunda.]
8. Elvira Isidore, f. 12 Sept. 1874. [Tanunda.]
9. Rosa, f. 10 April 1876. [Tanunda.]

Den ældre friherrelige Linje.

Baron Poul Abraham Bertouch-Lehn* til Lungholm (det tidl. Baroni Sønderkarle) og til Sophiehøj, f. 22 Jan. 1855 (Søn af Baron

Bildt.

Julian Johan Sophus Ernst Bertouch-Lehn til Baroniet Sønderkarle, f. 16 Febr. 1826 † 18 Sept. 1905, af dennes 2. Ægteskab 21 Juni 1853 m. Comtesse Anna Sophie Natalie Holck, f. 7 Maj 1824 † 23 Sept. 1891), Kammerherre, Hofjægermester, g. 22 Jan. 1879 m. Frederikke Catharine Sophie Løvenskiold, f. 27 Okt. 1857. [Lungholm ved Rødby.] Sønner:

1. Baron Poul Johan Bertouch-Lehn, f. 10 Nov. 1879, fh. Løjtnant, Gesandtskabsattaché (I.Kr.4.) (N.St.O.3¹.) (Ø.F.J.4.). [London.]
2. Baron Julian Vilhelm Carl Severin Rudolph Joachim Bertouch-Lehn, f. 22 Aug. 1886, Cand. phil., Løjtnant i den engelske Hær. [Canada.]
3. Baron Rudolph Frederik Carl Adam Bertouch-Lehn, f. 27 April 1891, Cand. jur., Sekondløjtnant ved Livgarden, Legationsekretær (D.r.K.M.f.K.) (Chin.G.H.3.) (S.Kr.4) (Ø.r.K.2), g. 19 April 1916 m. Olga Elena Burchard, f. 4 Dec. 1890. [Paris.]
Børn:
 - a. Baronesse Beatrice Anita Suzanne, f. 16 Febr. 1919.
 - b. Baron Poul Christian Bertouch-Lehn, f. 24 Okt. 1922.

Den yngre friherrelige Linje.

Baron Ernst Rudolf Ferdinand Julian Bertouch, f. 1 Juli 1884 (Søn af Jægermester, Baron Montagu William Ferdinand Bertouch, f. 24 Aug. 1851 † 23 April 1921) Løjtnant i den engelske Hær, g. 8 Jan. 1907 m. Gladys Zara Mary Barns, f. 24 April 1882. [Bexhill-on-Sea, Sussex, England.] Børn:

1. Baron Ernst Rudolf Anton Gauthier Bertouch, f. 17 Jan. 1908.
2. Baronesse Marie Thérèse Josephine, f. 28 Marts 1924.

Moder:

Enkebaronesse Beatrice Caroline Elmslie, f. 14 Jan. 1859, g. 31 Juli 1882 m. Jægermester, Baron Montagu William Ferdinand Bertouch. [Rickmansworth, Hertfordshire, England.]

Bildt*.



Gammel jydsk Adelsslægt, hvoraf Per Bildt nævnes 1487. I det 16. Aarh. kom den til Bohus Lehn, ved hvis Afstaaelse til Sverig den lod sig indføre paa det svenske Ridderhus og har siden henhørt til den svenske Adel. En Linje erholdt 1864 svensk friherrelig Stand. — Vaabenafbildning i Farver og udførlig Slægttavle se Aargang 1887.

I. Linje.

Axel Robert Bildt til Bjørnø, f. 10 Nov. 1869 (Søn af Major Axel Ferdinand Bildt, f. 13 Sept. 1823 † 29 Jan. 1886, og Hedda Katarina Bagge, f. 10 April 1836, g. 28 Dec. 1866 † 5 Maj 1911) Godsejer (S.N.3.) (S.r.K.) (St B.E.2.) (J.Kr.2.) (F.Æ.L.4.), g. 18 Aug. 1898 m. Grevinde Dagmar Margaretha Ulrika Cronstedt, f. 5 Okt. 1871. [Lejondal ved Bro, Upland.] Børn:

Bildt.

1. Beatrice Hedda Ermance Dagmar Blanceflor, f. 13 Dec. 1899, g. 25 Maj 1920 m. Løjtnant ved Göta Lifgarde Stig Berndtsson Hasselrot, f. 21 Dec. 1896. [Stockholm.]
2. Axel Fredrik Carl Gillis Bildt, f. 23 Juli 1901.
3. Florence Ebba Dagmar Margareta, f. 6 April 1903, g. 8 Juni 1923 m. Afdelingschef ved Kramfors Aktiebolag Carl Frederik Asker, f. 26 Maj 1892. [Kramfors.]
4. Alice Henriette Eleonore, f. 9 Marts 1905.
5. Carl Robert Bildt, f. 12 Marts 1911.
6. Mary Dagmar Magdalena, f. 25 Marts 1913.

Søster:

Hedda Johanna Magdalena Blanceflor (B.Th.) (P.H.G.5.), f. 1 Febr. 1871, g. 1^o 9 Juni 1892 m. Bankdirektør, Greve Carl Mauritz Claës Lewenhaupt, f. 8 Nov. 1859 † 5 Febr. 1908, 2^o 3 Aug. 1910 m. pavelig Kammerherre, bajersk Kammerherre, fh. bajersk Ritmester Greve Ludwig Maximilian Ferdinand Franz Xaver Fischler, Greve von Treuberg (B.I.M.) (Pr.J.K.1.2.) (B.M.F.4¹), f. 30 Jan. 1876. [München.]

II. Linje.

Knut Vincent Bildt*, f. 14 Febr. 1867 (Søn af Skibsfører Carl Knut Thord Bildt, f. 7 Marts 1830 † 28 Nov. 1887, og Amalia Maria Appelqvist, f. 19 April 1837, g. 20 Maj 1856 † 2 Febr. 1904), Udmudsmand i Gøteborg for Trafikaktiebolaget Grängesberg-Oxeløund og konsulterende Ingeniør ved Luossavaara og Kirunavaara Aktiebolag (S.V.3¹) (N.St.O.3¹), g. 1^o 8 Jan. 1894 m. Anna Isabella Wessman, f. 5 Jan. 1865 † 14 Juni 1922, 2^o 12 Juni 1924 m. Tyra Wendela Maria Nilson, f. 12 Febr. 1883. [Gøteborg-Längenäs.] Børn:

af 1. Ægteskab:

1. Elin Sigrid, f. 1 Juni 1895, g. 14 Sept. 1918 m. Ingeniør Claës-Henrik Wallér, f. 25 Febr. 1890. [Visby.]
2. Märta, f. 26 Nov. 1897.
3. Anna-Maria Blanceflor, f. 2 Febr. 1900, g. 2 Febr. 1922 m. Løjtnant ved Norrbottens Reg. Vilhelm Henriksson, f. 26 Jan. 1893. [Boden.]
4. Kerstin, f. 4 Maj 1902.
5. Knut Hugo Valdemar Bildt, f. 2 Okt. 1903.
6. Tord Gillis Vincent Bildt, f. 19 Dec. 1907.

Søskende:

1. Ebba Alice Carolina, f. 15 Dec. 1868, g. 18 Okt. 1891 m. Jernhandler Axel Wilhelm Ekstedt, f. 10 Juni 1857. [Enköping.]
2. Carl Arvid Gabriel Bildt, f. 5 Nov. 1877, Sekretær ved den svenske Generalpoststyrelse, g. 23 Febr. 1911 m. Signe Karin Alfhild Borg, f. 1 Maj 1885. [Stockholm.] Børn:
 - a. Inger Arvidsdotter, f. 30 Sept. 1913.
 - b. Thord Bildt, f. 8 Okt. 1915.
 - c. Görel Arvidsdotter, f. 23 April 1918.

Bildt.

III. Linje.

Olof Vincent Bildt*, f. 16 April 1881 (Søn af Axel Vincent Bildt til Torebo, f. 27 Juni 1852 † 24 Maj 1915), Disponent og adm. Direktør i Munkedals Aktiebolag, g. 24 Dec. 1910 m. Elisabeth (Lily) Fidler, f. 27 Juni 1884. [Munkedal.] Børn:

1. Torsten Vincent Bildt, f. 8 Sept. 1912.
2. Margareta Blancetlor, f. 12 Okt. 1919.

Søskende:

1. Katarine (Karin), f. 13 Okt. 1882, g. 4 Sept. 1906 m. Cand. phil. Gunnar Teodor Sanne til Morlanda, f. 5 Okt. 1879. [Morlanda, Kårehogen.]
2. Tore Bildt, f. 24 Juli 1884.
3. Maria Fredrika, f. 2 Juli 1888; g. 12 Maj 1914 m. Bjergingeniør, Bjergmester Nils Ragnar Stahre, f. 19 Sept. 1884. [Luleå.]
4. Brita, f. 8 Aug. 1892, g. 10 Dec. 1918 m. Ingeniør Edmund (Eddy) August Foy André, f. 30 Maj 1891. [Tokio.]
5. Knut Axel Bildt, f. 18 Dec. 1894, Forpagter, g. 4 Aug. 1923 m. Karin Emma Elisabeth Dahlberg, f. 2 Dec. 1898. [Torebo.]

Moder:

Zelma Mathilda Bildt, født Stranne, f. 1 Marts 1857; g. 17 Sept. 1878 m. Axel Vincent Bildt til Torebo, Enke 24 Maj 1915. [Torebo ved Kårehogen.]

Faders Søstre:

1. Gustafva Fredrika, f. 20 Marts 1850. [Marieberg ved Kårehogen.]
2. Agnes Augusta, f. 24 April 1859. [Marieberg.]

IV. Linje.

Friherre Carl Nils Daniel Bildt, f. 15 Marts 1850 (Søn af svensk Generalløjtnant, Rigsmarskal, Ordenskansler, fh. Statsminister, Friherre Didrik Anders Gillis Bildt, f. 16 Okt. 1820 † 22 Okt. 1894 og Rosa Lucie Dufva, f. 14 Dec. 1825, g. 16 Marts 1848 † 31 Okt. 1916), Dr. phil., Cand. jur., Kammerherre, fh. svensk Gesandt, Medlem af den permanente Voldgiftsdomstol i Haag, En af de Atten i det svenske Akademi, Æresmedlem af det svenske Vitterhets-Historie- og Antikvitetsakademi, Medlem af Samfundet til Udgivelse af Haandskrifter vedr. Skandinaviens Historie (S.N.1.) (S.M.5.O.) (N.St.O. 3¹.) (R.St.A. 2.) (Sp.C.III.1.) (P.Chr.1.) (I.M.&L, 1.) (St.V.1.) (Pr.R.Ø.2*) (S.A.2².) (P.V.V.2.) (T.M.2.) (F.Æ.L.3.), g. 1 Okt. 1874 m. Lilian Augusta Stuart Moore, f. 17 Okt. 1853. skilt 1887 † 17 Dec. 1911, 2^o 15 Sept. 1890 m. Hedvig Alexandra Keiller, f. 30 Aug. 1864. [Rom.] Børn:

af 1. Ægteskab:

1. Harald Knut Clarence Bildt, f. 31 Aug. 1876, Cand. jur., Kammerherre, svensk Gesandt og Generalkonsul i Ægypten (S.V.2²) (S.N.3.) (Cb.2.) (J.M.&L.3) (F.Æ.L.4.) (I.Kr.3.) (Sp. C.III.3.) (P.Chr.3.) (S.H.E.3.) (S.Kr.M.) (I.H.S.3.) (P.J.2.), g.

Bildt.

- 1917 m. Friherreinde Märta Ida Margareta Leijonhufvud, f. 12 Sept. 1888 † 15 Marts 1918. [Cairo.]
2. Didrik Carl Bildt*, f. 8 Febr. 1879, Forfatter (S.N.3.) (I.M. & L.5.) (I.Kr.4.) (P.J.2.). [Stockholm.]
af 2. Ægteskab:
3. Alice Blanceflor, f. 1 Sept. 1891, g. 14 Febr. 1924 m Prins Andrea Boncompagni-Ludovisi, f. 8 Febr. 1884, (Malt). [St. Moritz, Schweiz.]

Broder:

Knut Gillis Bildt, f. 13 Juli 1854, General, fh. Chef for Generalstaben, Medlem af Krigsvidenskabsakademiet, Æresmedlem af Orlogsmandselskabet (S.K.*) (S.Sph.) (O.II.Jmt.) (G.V.Sbm.) (S.M.5.O.) (B.Z.L.1.) (Pr.Kr.1.) (S.A.1.) (Pr.R.Ø.3.) (R.St.A.2.) (S.H.F.3¹), g. 12 Aug. 1883 m. fh. Hoffrøken hos Kronprinsesse Victoria, Friherreinde Helene Christina Elisabeth Åkerhielm af Blombäck (G.V.Sbm.), f. 1 Juli 1858. [Stockholm.] Børn:

1. Christina (Stina) Victoria Rosa Fredrika, f. 12 Maj 1885, g. 12 Okt. 1909 m. Kaptajn ved 2. Livgrenad.-Reg., Adjutant hos Kongen Carl Rudolf Eskil Henningsson Ridderstad, f. 15 Maj 1881 (S.Sv.3¹). [Linkøping.]
2. Nils Gustaf Knut Bildt, f. 22 Maj 1889, Kaptajn af Generalstaben og ved Svea Lifgarde, g. 8 Dec. 1917 m. Fritze Caroline Sneedorff-Willemoës, f. 21 Jan. 1890. [Stockholm.]

Sønner:

- a. Knut Fredrik Carl Bildt, f. 11 Okt. 1918
b. Nils Daniel Fredrik Bildt, f. 9 Juli 1920.
c. Hugo Gillis Bildt, f. 4 April 1923.

Faders Broder:

Carl Oscar Bildt, f. 14 Nov. 1821 † 25 Febr. 1863, Overjægermester, g. 30 Maj 1852 m. Emma Gunilla Nordblad, f. 10 Dec. 1833 † 23 Juli 1890. Søn:

Carl Knut Edvard Bildt, f. 8 Okt. 1854, Ingeniør, g. 24 Marts 1887 m. Gerda Eleonora Hasselblad, f. 13 Nov. 1857. [Norr-viken.] Sønner:

1. Carl Gerhard Bildt, f. 13 Jan. 1888, Løjtnant ved skaanske Dragon-Reg. [Ystad.]
2. Fritz Gillis Bildt, f. 10 April 1889, Løjtnant ved skaanske Dragon-Reg., g. 23 Maj 1916 m. Annie Martha Lydia Westrell, f. 7 Maj 1894. [Ystad.] Datter:

Viveka Hilda Aura, f. 30 Juli 1920.

Bille I.

(Bille - Brahe.)



Gammel dansk Adelslægt, af hvilken Bent Bille nævnes 1316. — Henrik Bille til Egeskov erholdt 7 Marts 1788 Tilladelse til at føre Navnet Bille-Brahe. Hans Søn Preben Bille-Brahe optoges ved Patent af 9 Maj 1798 i Grevestanden. — Greve Preben Charles Bille-Brahe erholdt ved Patent af 23 Juni 1873 Tilladelse til at forene det Selby'ske Navn og Vaaben med sit eget. — Vaabenafbildninger i Farver og udførlig Slægttavle, se Aargang 1890.

Greve Hendrik Bille-Brahe-Selby* til Grevskabet Brahesminde, f. 24 Aug. 1870 (Søn af Kammerherre, Hofjægermester, Greve Preben Charles Bille-Brahe-Selby til Grevskabet Brahesminde, det friherrelige Selbye'ske Forlods og Rønningesøgaard, f. 14 Nov. 1842 † 9 Juli 1918 og Comtesse Antoinette Beate Augusta Rantzau, f. 25 Febr. 1843, g. 12 Maj 1865 † 9 Marts 1919), Kammerherre, g. 20 Okt. 1896 m. Ellen Basse Fønsh, f. 27 Sept. 1876. [Steensgaard ved Steensgaard St.] Døtre:

1. Comtesse Gudrun, f. 16 Nov. 1897, g. 1^o 28 Sept. 1915 m. Peter Anton Jacobæus til Ny Klingstrup, skilt 1919, 2^o 16 Nov. 1920 m. Baron Henning Schaffalitzky de Muckadell.
2. Comtesse Marie Antoinette, f. 30 Aug. 1899, g. 25 Aug. 1923 m. Kaptajn af Flaaden Knud Lowzow.
3. Comtesse Ella Jeromia, f. 30 Juni 1904. (Vallø.)

Søskende:

1. Comtesse Jeromia (Roma) Caroline, f. 27 Maj 1866, Enke efter Kammerherre, Greve Christian Petersdorff til Grevskabet Roepstorff.
2. Comtesse Caroline Louise til Dalkildegaard, f. 26 Juli 1867, overord. Stiftsdame i Vallø. [Dalkildegaard ved Faaborg.]
3. Baron Preben Charles Bille-Brahe-Selby, f. 8 Sept. 1872. [Kolding.]
4. Baron Carl Frederik Daniel Bille-Brahe-Selby, f. 7 April 1874 † 28 Jan. 1915, *Cand. mag.*, g. 5 Sept. 1910 m. Gerda Blad, f. 19 Juli 1872. [K.] Søn:
Baron Jon Carl Preben Bille-Brahe-Selby, f. 17 Maj 1912.
5. Comtesse Antoinette, f. 28 Maj 1876, Enke efter Hofjægermester Harald Oxholm.
6. Baron Daniel Bille-Brahe-Selby til Rønningesøgaard, f. 16 Juni 1878, Kammerjunker, fh. Premierløjtnant, Patron for Odense adelige Jomfrukloster (Gr.Fr.5.) (St.V.5.) (F.B.5.), g. 16 Okt. 1908 m. Ingeborg Helga Sigrid Blechingberg, f. 2 Okt. 1888. [Rønningesøgaard ved Ullerslev.] Børn:
 - a. Baronesse Margrethe Antoinette, f. 13 Aug. 1909. (Vallø og Odense Kloster.)
 - b. Baronesse Tove Birgitte, f. 23 Okt. 1915. (Vallø og Odense Kloster.)

Bille 1.

- c. Baron Bent Daniel Bille-Brahe-Selby, f. 9 Febr. 1919.
7. Comtesse Eleonore Sophia, f. 12 Sept. 1880, g. m. Hofjægermester,
Greve Preben Ahlefeldt-Laurvig-Bille til Stamhuset Egeskov.

Farfaders Brødre:

- af Faderens Farfaders, Gehejmeraad, Kammerherre, Major,
Greve Preben Bille-Brahes (f. 25 Febr. 1773 + 21 Sept.
1857) 1. Ægteskab med Baronesse Eleonore Sophie Rantzau,
f. 24 Aug. 1779, g. 1 Juli 1796 + 7 Marts 1800:
1. Baron Frederik Siegfred Bille-Brahe til Stamhuset Egeskov,
Kammerherre, Ritmester, f. 26 Febr. 1799 + 30 Nov. 1871. Søn:
Baron Frantz Preben Bille-Brahe til Stamhuset Egeskov,
f. 1 Nov. 1824 + 14 April 1882, Kammerherre, Hofjægermester,
Gesandt, g. 22 Sept. 1850 m. Camilla Sophie af Harmens,
f. 3 Maj 1829 + 1 Febr. 1890. Datter:
Baronesse Camille Jessy, f. 18 Maj 1853, Enke efter
Kammerherre, Greve Julius Ahlefeldt-Laurvig-Bille til
Skovsbo og Fjellebro.
- af Faderens Farfaders 2. Ægteskab m. Johanne Caroline
Vilhelmine Falbe, f. 10 Marts 1789, g. 15 Nov. 1816 + 3
Marts 1823:
2. Baron Johan Christian Bille-Brahe til Svanholm, f. 2 Juli
1819 + 10 Febr. 1899, Gehejmekonferensraad, Kammerherre,
fh. Stiftamtmand, g. 21 Febr. 1852 m. Comtesse Maria Caro-
line Vilhelmine Moltke, f. 23 Juli 1827 + 20 Jan. 1889. Børn:
- a. Baron Preben Vilhelm Bille-Brahe til Svanholm, f. 29
Dec. 1852 + 17 Sept. 1924, Hofjægermester, Besidder af det
1. Bille-Brahe'ske Fideikommis, g. 7 Sept. 1883 m. Anna
Sophie Elisabeth (Betty) Brun, f. 15 Maj 1855. [Svanholm
ved Skibby.] Børn:
- 1) Baronesse Regitze, f. 19 Juli 1884, g. m. Hofjægermester,
Baron Carl Løvenskiold til Løvenborg, skilt.
 - 2) Baronesse Marie Elisabeth, f. 27 Aug. 1886, g. 13 Marts
1920 m. Kaptajn af Artilleriet, Lærer ved Artilleriskyde-
skolen Cai Christoph Bechmann Dreyer, f. 10 Sept. 1878
(R*) (M.Gr.4.) [K.]
 - 3) Baron Johan Christian Bille-Brahe, f. 3 Aug. 1888.
[Svanholm.]
 - 4) Baron Petrus Friedrich (Frits) Constantin Bille-Brahe
til Holgershaab, f. 9 Febr. 1890, Cand. phil., g. 7 Sept.
1918 m. Lillie le Maire, f. 24 Juni 1896. [Holgershaab
ved Nr. Alslev.] Børn:
 - a) Baronesse Anne Sophie Christine, f. 29 Sept. 1919.
(Vallø.)
 - b) Baron Preben Torben Daniel Bille-Brahe, f. 9 Dec.
1920.
- b. Baron Adam Vilhelm Bille-Brahe, f. 26 Aug. 1855, Cand.
polit., Hovedkasserer i Forsikringsselskabet „Danmark“, g.
14 Okt. 1887 m. Comtesse Marie Elisabeth Malvina Vilhel-
mine Anastasia Moltke, f. 11 Marts 1864. [K.] Børn:
- 1) Baron Preben Christian Adam Bille-Brahe, f. 11 Okt.
1888 + 18 Febr. 1922, Cand. phil., g. 11 April 1917 m. Inge-
borg (Inger) Lina Gertrude Witzke, f. 10 Febr. 1894.
[K.] Søn:

Bille 1.

- Baron Jon Bille-Brahe, f. 17^e Nov. 1918.
- 2) Baronesse Olga Malvina, f. 27 Aug. 1890, g. 12 Febr. 1919 m. Kammerjunker, Kaptajn og Kompagnichef ved Livgarden Axel Erik Pontoppidan, f. 28 Juli 1882 (R.St. Stan.3.) (S Sv.3.2) (N.St.O.3¹) (M.Gr.4) (F.B.4.) (N.O.N.4.) (Gr.Fr.6.) [Klampenborg.]
 - 3) Baronesse Elisabeth Marie Ida Magdalene, f. 17 Okt. 1892. (Vallø.)
 - 4) Baronesse Anne Margrethe, f. 4 Marts 1896. (Vallø.)
 - 5) Baronesse Rose, f. 4 Aug. 1897, g. 31 Marts 1922 m. Greve Otto Moltke.
- c. Baron Axel Henrik Bille-Brahe, f. 12 Aug. 1858, Kammerherre, Amtmand over Sorø Amt (C². D.M.) (I.M.&L.5.), g. 1^o 14 Sept. 1886 m. Comtesse Fanny Schaffalitzky de Muckadell, f. 5 Aug. 1863 † 30 Juni 1901, 2^o 5 Juni 1906 m. Ellinor Johanne Lærche, f. 3 Nov. 1883. [Sorø.]
- d. Baronesse Marie Elisabeth, f. 7 Nov. 1863, fører ifl. Bevill. 11 Nov. 1912 Navnet Bille-Brahe og Titelen Baronesse, g. 20 Okt. 1899 m. Kammerherre, Kontorchef i Finansministeriet Jørgen Waldemar Assenius Bache, skilt. [Solbakken ved Skibby.]
- e. Baronesse Johanne Ida Eleonora, f. 6 Nov. 1868, g. 7 Dec. 1899 m. Læge, Professor Carl Anton Tobias Frederik Bühring, f. 29 Sept. 1861. [K.]
- f. Baronesse Julie Joachime Henriette, f. 21 Jan. 1873, fører ifl. Bevilling 23 April 1906 Navnet Bille-Brahe og Titelen Baronesse, g. m. Vincens Steensen-Leth til Steensgaard, skilt 1906. [Solbakken.]
- af Faderens Farfaders 3. Ægteskab m. Comtesse Birthe Susanne Sybille Schaffalitzky de Muckadell, f. 31 Aug. 1801, g. 17 Juli 1824 + 26 Jan. 1876:*
3. Baron Erik Carl Bille-Brahe til Bjørnemose, f. 5 Jan. 1827 + 1 April 1866, g. 13 Sept. 1851 m. Baronesse Hedevig Charlotte Amalie Schaffalitzky de Muckadell, f. 13 Sept. 1831 + 18 Sept. 1909. Børn:
- a. Baronesse Betzy, f. 1 Aug. 1852, g. m. Baron Vilhelm Knuth, død.
 - b. Baron Preben Bille-Brahe til Fravdegaard, f. 10 Okt. 1854 + 19 Jan. 1906, Hofjægermester, g. 24 Nov. 1882 m. Frederikke Julie Elisabeth Cederfeld de Simonsen, f. 3 April 1858. [K.] Børn:
 - 1) Baron Erik Bille-Brahe*, f. 1 Sept. 1883, Kaptajn af Generalstaben, Besidder af det 2. Bille-Brahe'ske Fideikommis (R*) (N.St.O.3¹) (T.r.H.2.), g. 7 Okt. 1907 m. Elisabeth de Dompierre de Jonquières, f. 20 Juli 1885. [Klampenborg.] Søn:
Baron Preben Bille-Brahe, f. 12 Juni 1910.
 - 2) Baron Oluf Bille-Brahe til Fravdegaard, f. 13 Febr. 1888, Landbrugskandidat, g. 25 Maj 1912 m. Agnes Marie Mathilde Almira Hansen, f. 24 Okt. 1888. [Fravdegaard.] Sønner:
 - a) Baron Preben Bille-Brahe, f. 13 April 1913.
 - b) Baron Jørgen Christian Bille-Brahe, f. 24 Jan. 1916.
 - 3) Baronesse Ellen, f. 17 Febr. 1890, g. 6 Jan. 1924 m.

Bille II.

Kontorchef i Indenrigsministeriet Valdemar Hvidt, f. 25 Juni 1881 (R.*). [K.]

c. *Baron Ludvig Bille-Brahe, f. 7 Marts 1858 + 28 Jan. 1898, Mejeribestyrer, g. 1^o 2 Juni 1881 m. Regine Vilhelmine Philippine Bahnson, f. 2 Juni 1859, skilt 1890 (hun g. 2^o m. Cand. theol., Translatør Carl Georg Valdemar Jensen Bratli, skilt) [K.], 2^o m. Katarina Helgesen. [Decorah, Jowa.] Døtre:*

- 1) *Baronesse Karen Ragnhild, f. 22 April 1883, g. 3 Juni 1905 m. Dr. med. Tage Iversen, f. 19 April 1879. [K.]*
- 2) *Baronesse Hedevig, f. 11 Aug. 1885. (Vemmetofte og Odense Kloster). [Odense]*

Bille II.

Steen Andersen Bille, Vicekommandant i København + 1698, en naturlig Søn af Hr. Anders Steensen Bille til Rosendal (af foranstaaende Slægt), blev 3 Maj 1679 optagen i Adelsstanden. — Udførlig Slægttavle, se Aargang 1890.

Den ældre danske Linje.

Steen Andersen Josias Christopher Bille*, f. 1 Okt. 1882 (Søn af Kammerherre, Kaptajn Steen Andersen Bille, f. 24 Juli 1830 + 3 Juni 1905), Cand. phil. [K.]

Søstre:

1. *Siegfriede Caroline, f. 28 Aug. 1877, Malerinde, overordentlig Stiftsdame i Vallø.*
2. *Emerentze Julie Magdalene Elisabeth, f. 30 Jan. 1880. Vallø.)*

Moder:

Kammerherreinde Siegfriede Frederikke Bille, født Comtesse Raben-Levetzau, f. 21 Nov. 1847, Besidderinde af det Raben-Bille'ske Fideikommis, fh. Overbestyrerinde for det kvindelige velgørende Selskab, g. 29 Dec. 1874 m. Kammerherre, Kaptajn Steen Andersen Bille, Enke 3 Juni 1905. [K. og Bellevue ved Præstø.]

Faders Broder:

Frantz Ernst Bille, f. 14 Febr. 1832 + 10 Juni 1918, Gehejmekonferensraad, Kammerherre, Kaptajn, fh. Gesandt, g. 4 Maj 1869 m. Sarah Augusta Zabriskie, f. 4 Dec. 1844. [London.]

Børn:

1. *Steen Andersen Eske Bille, f. 16 Okt. 1873, Cand. phil., fh. Løjtnant. [London.]*
2. *Torben Ivar Bille, f. 22 Okt. 1879, Legationssekretær. [London.]*
3. *Caroline Elisabeth (Elsa), f. 23 Nov. 1881, g. 23 Juli 1912 m. Godsejer Riddell-Blount.*

Den yngre danske Linje.

Anders Steensen Bille, f. 11 Aug. 1891 (Søn af Revisionschef i Store Nordiske Telegrafsekselskab Steen Andersen Bille, f. 27

Bille II.

Nov. 1862 † 12 Febr. 1922), Ingeniør, g. 9 Juni 1918 m. Esther Karen Marie Christensen, f. 14 Jan. 1894. [Odense.] Søn:
Steen Andersen Bille, f. 5 Marts 1919.

Broder:

Kay Torben Steen Bille, f. 20 Juni 1894, Arkitekt. [K.]

Moder:

Juana Matilde Bille, født Unna, f. 13 Nov. 1863, g. 6 Sept. 1890 m. Revisionschef Steen Andersen Bille, Enke 12 Febr. 1922. [K.]

Faders Søskende:

1. Anna Rebecca, f. 3 April 1860, g. 10 Juni 1881 m. fh. Kommandør, fh. Havnekaptajn, Danmarks Delegerede ved de internationale Havundersøgelser og Generalsekretær for samme, Formand for Kommissionen for Havundersøgelser i Danmark Christian Frederik Drechsel (C¹. D.M.) (S.V. 2¹.) (R.St.Stan. 2^{*}). (R.St.A. 2. i Diam.) (Ø.F.J. 2.) (Pr.R.Ø. 2.) (Pr.Kr. 2.) (Cb. 2.) (O. H. & F. 2.) (I.M.&L. 4.) (Gr.Fr. 5.) (F.Æ.L. 3.) (S.Sv. 3¹.) (S.Kr. 3.) (F. off. del'Instr. publ.) (Pr.r.K. 2.), f. 1 April 1854. [K.]
2. Carl Adolph Bille, f. 16 April 1864 † 16 Sept. 1925, Direktør, g. 11 Okt. 1890 m. Anna Larpent, f. 11 Nov. 1863 [K.] Børn:
 - a. Karen Elise Cornélie, f. 20 Nov. 1891, g. 8 Marts 1919 m. Forfatter, Dr. phil. Poul Levin, f. 17 Juni 1869. [K.]
 - b. Carl Steen Andersen Bille, f. 19 Jan. 1893, Direktør, g. 4 Juni 1918 m. Aase Marie Møller, f. 15 Nov. 1896. [K.] Børn:
 - 1) Birgitte Louise, f. 28 April 1919.
 - 2) Holger Steen Bille, f. 26 Marts 1920.
 - c. Ellen, f. 29 April 1894.
 - d. Gudrun Louise, f. 11 Jan. 1896, g. 4 Marts 1916 m. Bankfuldmægtig R. S. Matthews. [Llandudnow, N. Wales.]

Farmoder:

Kammerherreinde Louise Mogensine Bille, født Ipsen, f. 10 Juli 1841, g. 8 Juni 1859 m. Kammerherre, Amtmand Carl Steen Andersen Bille, Enke 11 Nov. 1898. [K.]

Den norske Linje.

Steen Andersen Bille*, f. 15 Juli 1850 (Søn af fh. Kaptajn i den norske Marine, Postmester Jes Fæster Bille, f. 27 Nov. 1818 † 7 Nov. 1888, og Nielsine Bolette Harris, f. 3 April 1824, g. 20 Maj 1846 † 10 Juli 1862), Kaptajn, g. 27 Aug. 1904 m. Marie (Mais) Othilie Henriette Hansen, f. 28 Juli 1879. [Vettakollen ved Kristiania.] Sønner:

1. Steen Hugo Bernt Waldemar Bille, f. 23 April 1905.
2. Idar Henrik Steensøn Bille, f. 16 Nov. 1908.

Søskende:

af Faderens 1. Ægteskab (se ovenfor):

1. Torben Viking Bille, f. 1 Maj 1852 † 2 April 1876, Landskabsmaler, g. m. Antonie Schloss (g. 2^o m. Fabrikejer Dahl). [Amerika.]

Blixen Finecke.

*af Faderens 2. Ægteskab 19 Dec. 1867 m. Mariane (Molly)
Louise Walter, f. 23 Juli 1843 † 8 Maj 1900:*

2. Marie (Mimi) Nielsine, f. 23 Dec. 1868, Malerinde. [K.]
3. Ida Frederikke Anine, f. 4 April 1871, g. m. Generalkonsul Henrik de Falsen.
4. *Harald Haarfuger Bille, f. 18 Juli 1872 † 1916, g. 21 Nov. 1901 m. Karen Jørgine Michelsen, f. 2 Febr. 1875.*
5. *Torben Holger Bille, f. 11 Jan. 1880 † 12 Febr. 1922, Redaktør, g. 26 Juli 1906 m. Anna Kristine Lysabild, f. 2 Okt. 1882. [Aarhus.] Sønner:*
 - a. Steno Torbensen Bille, f. 14 April 1907.
 - b. Eiler Christian Torbensen Bille, f. 6 Marts 1910.

Blixen Finecke.

Pommersk Adelslægt. — Baron Carl Philip Blixen Finecke til Dallund blev ved Patent af 29 Okt. 1802 optagen i den danske Friherrestand.

Baron Carl Emil Theodosius Blixen Finecke til Stamhuset Näsbyholm i Skaane, f. 3 Sept. 1874 (Søn af Hofjægermester, Baron Frederik Theodor Hans Anna Christian Wolfgang Blixen Finecke til Stamhuset Näsbyholm og til Stamhuset Dallunds Fideikommiss, f. 10 Juli 1847 † 4 Marts 1919 og Comtesse Clara Alvida Benedicte Krag-Juel-Frijs f. 21 Marts 1855, g. 7 Okt. 1873 † 25 Juni 1925), Major ved Livregimentets Husarers Res., (R.*) (S. Sv. 3¹) (S. M. 5. O.) (Gr. Fr. 5.), g. 1^o 14 April 1898 m. Ebba Rosenblad, f. 3 Juni 1874, skilt 1906, 2^o 24 Okt. 1906 m. Friherreinde Olga Wrangel von Brehmer, f. 7 Juli 1878. [Näsbyholm.] Børn:

af 1. Ægteskab:

- a. Baronesse Louise Clara Margareta, f. 22 Marts 1899.
- b. Baronesse Ebba, f. 4 Juli 1900, g. 29 Juli 1920 m. Løjtnant ved Livgarden til Hest Arvid Filip Stjernsvärd (Fi. H. R. 3.), f. 10 Maj 1889. [Strømholm.]
- c. Baron Carl Fredrik Gustaf Blixen Finecke, f. 29 Marts 1908. [Malmø].

Søskende:

1. Baronesse Ellen Sophie Thyra, f. 14 Nov. 1875, g. 1^o m. Underløjtnant, Friherre Hans Ramel, † 10 Aug. 1900, 2^o 17 April 1905 m. Kaptajn, Erland William af Kleen, f. 12 Sept. 1866 † 5 Sept. 1911. [Helsingborg.]
2. Baronesse Agnes Marie, f. 25 Marts 1878, g. 26 Okt. 1898 m. svensk Hofstaldmester, Ritmester ved Livreg. Husarers Reserve, Greve Carl Clarence von Rosen (S. Sv. 3¹) (S. V. 2.) (S. M. 5. O.) (Gr. Fr. 4.) (B. B. I. Z. 2) (Ø. J. Kr. 2.) (Pr. R. Ø. 2.) (R. St. A. 2.), f. 12 Maj 1867. [Väsby ved Ås.]
3. Baronesse Märta Charlotte Henriette, f. 31 Okt. 1879, g. 10 Sept. 1900 m. fh. Oberst og Chef for skaanske Husar-Reg., Baron Claës Arvid Bror Cederström (R*) (S. Sv. 2²) (S. M. 5. O.) (N. St. O. 3¹) (Pr. R. Ø. 3.) (Pr. Kr. 3.), f. 13 Aug. 1864. [Helsingborg.]
4. Baronesse Thyra, f. 12 Jan. 1882, g. 17 Maj 1904 m. Ritmester ved Livgarden til Hest, Greve Gustaf Henning Adolf Ha-

Blome.

- milton (S.Sv.3¹) (N.St.O.3¹) (Pr.R.Ø.4.) (J.Kr.5.), f. 18 Aug. 1880. [Stockholm.]
5. Baron Hans Gustaf Blixen Finecke, f. 25 Juli 1886 † 26 Sept. 1917, *Løjtnant ved Skaanske Drag.-Reg.*, g. 15 Juli 1915 m. Hilla Brita Trolle, f. 4 April 1894 (g. 2^o 1922 m. Greve Carl-Axel Trolle-Wachtmeister til Trolle-Ljungby). Søn:
Baron Hans Gustav Nils Bror Blixen Finecke, f. 20 Juli 1916.
6. Baron Bror Frederik Blixen Finecke, f. 25 Juli 1886, g. 14 Jan. 1914 m. Karen (Tanne) Christence Dinesen, f. 17 April 1885, skilt.

Faders Søskende:

- af Farfaderens, fh. Udenrigsminister, Kammerherre Baron Carl Frederik Axel Bror Blixen-Finecke (f. 15 Aug. 1822 † 6 Jan. 1873) 1. Ægteskab 8 Okt. 1842 m. Gustafva Charlotta Adelaide Sophie Ankarcrona, f. 19 Nov. 1821. separ. 1852 † 5 Maj 1890:
1. Baronesse Charlotte Antoinette Louise Ulrika, f. 10 Marts 1845, Enke efter Ritmester, Friherre Otto Ramel til Øweds-Klosters Fideikommis.
af Farfaderens 2. Ægteskab 18 Maj 1854 m. Augusta Frederikke Marie Caroline Julie, Prinsesse af Hessen, f. 30 Okt. 1823 † 17 Juli 1889:
2. Baron Vilhelm Carl Anna Otto Gunnar Axel Blixen Finecke*, f. 21 Juni 1863, Kammerherre, fh. Kaptajn, Medlem af „Burmeister og Wain“s Bestyrelse, af Privatbankens Bankraad og af Centralkomiteen (C².D.M.) (Chr. IX Mm.) (Gb. E.T.) (D.r.K. M.f. K.) (N.St.O.2²) (S.N.1.) (Gr.Fr.2.) (B.Z.L.1.) (S A.1.) (M.Gr.1.) (O.H.&F.1.) (Pr.R.Ø.2.) (St.V.3.) (S.Kr.3.) (R.St.A.3.) (R.St.Stan.3.) (R.W.3.) (P.T.&S.3.) (Pr. Kr. 3.) (Pr.r.K.2.3.), g. 9 Nov. 1888 m. Bertha Henriette Marie Castenschiold til Hesselagergaard, f. 29 Juli 1868. [Hesselagergaard ved Hesselager.] Søn:
Baron Carl August Blixen Finecke, f. 20 Sept. 1889, Hofjægermester, Landbrugskandidat, Forpagter, g. 10 Maj 1917 m. Brita Elisabeth Ekstrøm, f. 6 Okt. 1893. [Borreby ved Skelskør.] Børn:
a. Baronesse Anna Elisabeth, f. 18 Juli 1918.
b. Baron Gustaf Frederik Blixen Finecke, f. 1 Sept. 1920.

Blome*.

Gammel holstensk Adelslægt. — General, Kammerherre Otto Blome til Heiligenstädten etc. og hans Brodersøn, Gehejmekonferensraad, Kammerherre Otto Blome samt dennes mandlige Afkom blev ved Patent af 1 Maj 1826 optagne i dansk grevelig Stand med Rang som lehnsbesiddende Greve.

Se „Danmarks Adels Aarbog“ 1924, og „Gothaisches genealogisches Taschenbuch der gräflichen Häuser“.

Blücher af Altona.

Gammel meklenborgsk Adelslægt. Gehejmekonferensraad Conrad Daniel von Blücher optoges ved Patent af 27. Okt. 1818 i dansk grevelig Stand med Navnet Blücher af Altona og med Rang som lehnsbesiddende Greve.

Greve Gustav Bridges Fergus Gotthard Lebrecht Blücher* af Altona, f. 24 April 1873 (Søn af Kammerherre, Greve Conrad Fergus Carl Gotthard Lebrecht Blücher af Altona, f. 5 Sept. 1832 † 6 Dec. 1877), fh. Ritmester (R.*) (Pr.R.Ø.4.) (St.V.4.) (F.Æ.L.5.), g. 28 Maj 1904 m. Magna Clara Rothe, f. 12 Juni 1882. [K.]
Børn:

1. Greve Conrad Fritz Willie Harald Gebhard Blücher af Altona, f. 29 April 1905.
2. Comtesse Else Dagmar Hanina, f. 3 Febr. 1907.

Søster:

Comtesse Emily Alice, f. 5 Sept. 1874, g. 22 Nov. 1899 m. engelsk Deputy Commissioner Charles George Stotesbury Wood, f. 1 Juli 1866 † 14 Nov. 1908. [K.]

Moder:

Leila Constance Taylor, født Taylor, f. 9 Aug. 1853, g. 1^o 29 Juni 1872 m. Kammerherre, Greve Conrad Fergus Carl Gotthard Lebrecht Blücher af Altona, Enke 6 Dec. 1877, 2^o m. Civilingeniør Cecil Taylor, † 1907. [K.]

Faders Broder:

Greve Gustav Roger Eduard Frederik Ferdinand Blücher af Altona, f. 19 Febr. 1842 † 1 Okt. 1895, fh. nordamerikansk Major, g. 11 Juni 1864 m. Medora Stipes, f. 2. Juli 1847. [Harper's Ferry i Vestvirginia.] Søn:

Greve Conrad Gustav Emanuel Gebhard Lebrecht Blücher af Altona, f. 29 Okt. 1866. [Harper's Ferry.]

Bornemann.



Gammel tysk Patricierslægt, der 1637 kom til Danmark med Lic. juris Philip Julius Bornemann, hvis yngste Søns Sønnesøn Carl Rudolph Bornemann 1731 blev optaget i den danske Adel, men ej efterlod sig Børn. Fra den ældste Søn af Philip Julius Bornemann stammer Gehejmekonferensraad Anker Vilhelm Frederik Bornemann og Major Cosmus von Bornemann, der ved Patent af 9 Juli 1811 blev optagne i den danske Adel. — Vaabenafbildninger i Farver og udførlig Slægttavle, se Aarg. 1893.

En Del af Slægtens Medlemmer skriver sig von Bornemann.

I. Linje.

Uddød paa Mandslinjen den 4 Juni 1917 med Bestyrer Viggo Axel Vilhelm Adeler Bornemann.

Bornemann.

Viggo Axel Vilhelm Adeler Bornemann, f. 24 Okt. 1862, Bestyrer, g. 25 Marts 1891 m. Elisabeth Magdalene Berg, f. 1 Dec. 1871, skilt (hun g. 2^o m. Fuldmægtig Tage Klee.) [K.] Datter Else, f. 11 Jan. 1895, g. 20 Okt. 1917 m. Godsinspektør Knud Juel-Berg, f. 27 Marts 1877. [Palsgaard ved Juelsminde.]

II. Linje.

Anker Wilhelm Frederik Bornemann, f. 9 Jan. 1893 (Søn af Kammerherre Cosmus Bornemann, f. 15 Dec. 1857 † 16 April 1911), Besidder af det 1. Raben-Levetzau-Bornemann'ske Fideikommiss, g. 3 Maj 1918 m. Marie Nørgaard, f. 18 Aug. 1889. [Fredensborg.]

Søskende:

1. Julia Charlotte Vilhelmine, f. 19 Sept. 1891, g. 1^o m. Kammerjunker Jacob Neergaard, skilt, 2^o m. Direktør Harald Gerhard Walterstorff.
2. Ove Henrik Cosmus Bornemann*, f. 5. Nov. 1894, fh. Søjtnant, Sekretær i Udenrigsministeriet, Besidder af det 2. Bornemann'ske Fideikommiss og det 2. Raben-Levetzau-Bornemannske Fideikommiss (Ø.r.K.2.), g. 14 Sept. 1920 m. Wanda Sigrid Julie Magdalene Oxholm, f. 19 Jan. 1899. [K.] Datter: Fritze Wanda, f. 24 Sept. 1924.
3. Charlotte Emsy Sophie, f. 20 Juni 1898, g. 22 Jan. 1925 m. fh. Major, Kammerherre, Rigs greve Karl Erwein Gundaker von Wurmb-Brand-Stuppach, f. 30 Maj 1866 (Malt.) (Ø.F.J.3) (Ø.r.K.) (Pr.r.K.2&3). [Wien og St. Jacob am Thurn ved Salzburg.]
4. Carsten Gotfred Bornemann, f. 28 Okt. 1900, Cand. phil. [Salzburg.]

Moder:

Kammerherreinde Juliane Louise Bornemann*, født Anker, f. 29 Juli 1864, g. 29 Marts 1890 m. Kammerherre Cosmus Bornemann, Enke 16 April 1911. [K.]

Faders Søstre:

af Farfaderens, Kammerherre Cosmus Bornemanns (f. 25 Jan. 1806 † 14 Dec. 1877) Ægteskab 12 Okt. 1853 m. Wilhelmine Constance Walterstorff, f. 4 Juli 1831 † 18 Juni 1881:

1. Sophie Charlotte Alexandra, f. 29 Jan. 1863, Besidderinde af det 4. Raben-Levetzau-Bornemann'ske Fideikommiss, Stiftsdame i Vallø, fh. Oversygeplejerske og Forstanderinde for „Det røde Kors“ Elevehjem (O.I.I.M.). [Oslo.]
2. Vilhelmine Mathilde, f. 23 Jan. 1865, Besidderinde af det 5. Raben-Levetzau-Bornemann'ske Fideikommiss, g. m. Jagtjunker Peter Bauditz, skilt. [K.]

III. Linje.

Cosmus Bornemann, f. 18 Dec. 1863 (Søn af Kammerjunker, Plantageejer Cosmus Bornemann, f. 2 Aug. 1809 † 25 Febr. 1880, og Maria Schiff, f. 18 Juni 1821, g. 14 Nov. 1843 † 14 Jan.

Boysen.

1903), fh. Plantagedirektør, g. 21 Marts 1893 m. Henriette Marie Bakhuyz, f. 13 Marts 1875. [Haag.] Børn:

1. Henriette Maria, f. 21 Febr. 1894, g. 5 Maj 1913 m. Kaptajn Gerard Henri Hemmes, f. . . . [Java.]
2. Cosmus Bornemann, f. 10 Juni 1898, g. 11 Sept. 1924 m. Zoja Neopokoëwa, f. 12 Juli 1903. [Djoejacarta, Java.] Søn: Cosmus Bornemann, f. 15 Aug. 1925.
3. Anna Louise, f. 14 Nov. 1904. [Haag.]

Søstre:

1. Philippa Julie, f. 27 Febr. 1855, g. 4 Nov. 1889 m. engelsk Advokat Georges Lincoln, f. 1 Maj 1848 † 18 Febr. 1890. [Paris.]
2. Vilhelmine Henriette, f. 28 Aug. 1856, g. 24 Maj 1877 m. Plantageejer Louis Emil Bosch, f. 19 Okt. 1852. [Haag.]
3. Anna (Nonnie)*, f. 18 Aug. 1861, g. 30 Juli 1890 m. svensk „Feltlækare“, Lic. med. Gustaf Ernfrid Møller, f. 17 Juni 1854 † 6 Okt. 1916. [K.]

Faders Broder:

Philip Julius Bornemann til Bjergbygaard, f. 16 Febr 1803 † 27 Jan. 1883, Kammerherre, Ritmester, g. 14 Nov. 1829 m. Julie Frederikke Dinesen, f. 7 Sept. 1809 † 24 Dec. 1880
Søn:

Cosmus Bornemann, f. 11 Marts 1831 † 2 Maj 1873, Premierløjtnant, g. 25 April 1861 m. Emma Ida Vilhelmine Freiesleben, f. 8 Dec. 1834 † 17 April 1910. Datter:

Julie Johanne, f. 7 Jan. 1863, Besidderinde af det 1. Bornemann'ske Fideikommis, g. 28 Maj 1888 m. Andreas Søren Bornemann-Møller, f. 22 Juli 1863 † 9 Febr. 1910. [Aarhus.]

Boysen.

Jes Thomsen til Kollund erholdt 3 Jan. 1488 af Kong Hans et Adels- eller Vaabenbrev. Hans Sønnese's Sønnese's Nis Boysen fik 26 Okt. 1648 af Kong Frederik III. Stadfæstelse paa Skjold, Hjelm og riddermæssige Privilegier.

I. Linje.

William Johannes Gottlieb Boysen*, f. 25 Marts 1850 (Søn af Gaardejer og Snedkermester Hans Jürgen Boysen, døbt 13 Jan. 1811 † 23 Marts 1872, og Louise Marie Dorothea Holz, g. 26 Okt. 1849), Handskefabrikant, g. m. Karen Dorothea Jensen, f. 19 Juni 1853. [Nyborg.] Børn:

1. Dagmar Marie, f. 5 Maj 1881. [Nyborg.]
2. Johannes Boysen, f. 23 Marts 1884, Handskemager. [New York.]
3. Anna Hansine, f. 5 Juni 1887, fh. Overplejerske paa Sindssyge-hospitalet ved Aarhus. [Nyborg.]

Søskende:

1. Dorothea Marie, f. 22 Febr. 1849, g. 4 Juni 1897 m. Jernbaneanbedsmand Henrik Strufs, f. 24 Maj 1855 † 26 Nov. 1903. [Flensborg.]

Boysen.

2. **Emil Peter Frederik Boysen**, f. 1 Maj 1854, Landmand, g. 8 Maj 1884 m. **Magdalene (Magda) Cecilie Boysen**, f. 12 April 1853. [Egernsund.] Børn:
- a. **Hans Peter Frederik Boysen**, f. 18 Juni 1884, Postbud, g. 14 Maj 1911 m. **Mathilde Helene Johannsen**, f. 29 Okt. 1888. [Egernsund.] Børn:
 - 1) **Marie Anne**, f. 26. Nov. 1911.
 - 2) **Emil Hans Boysen**, f. 22 Marts 1913.
 - 3) **Hans Peter Frederik Boysen**, f. 22 Sept. 1914.
 - b. **Christian August Boysen**, f. 9 Juni 1887, Landmand. [Egernsund.]
 - c. **Margrethe Cecilie**, f. 22 Jan. 1889.

II. Linje.

Heinz-Helmuth Theodor Rudolph Hans Boysen, f. 5 Okt. 1905 (Søn af preussisk Major **Nicolaus Theodor Johannes Jasper Boysen**, f. 25 Okt. 1868 † 22 Nov. 1914, og **Margarethe Aurelie Therese Gramatzky**, f. 2 Nov. 1868, g. 22 Maj 1899 † 18 Juni 1907).

Halvsøster af Faderens 2^o Ægteskab (se nedenfor):
Senta Margarete Laura, f. 26 Marts 1911.

Stifmoder:

Else Boysen, født **Toelle**, f. 4 Febr. 1880, g. 27 Maj 1910 m. Major **Nicolaus Theodor Johannes Jasper Boysen**, Enke 22 Nov. 1914. [Barmen.]

Faders Søster:

Hildegard Elisabeth Augusta, f. 14 Juli 1867, g. 26 Marts 1904 m. **Robert von Witte-Schwanefeld**, f. [Partenkirchen i Bayern.]

Farfaders Brødre:

1. **Carl Friedrich Moritz Boysen til Woytnicken**, f. 8 Juni 1831 † 12 Dec. 1902, *Amtsforstander*, g. 7 April 1872 m. **Anna Marie Henriette Zenke**, f. 12 Maj 1842. [Woytnicken v. Pöbtken, Østpreussen.] Datter:
Anna Albertine Nicoline Frieda, f. 5 Juni 1876, g. 10 Okt. 1903 m. **Gustav Rudolph August Spandöck** til Woytnicken, f. 21 Marts 1879. [Woytnicken.]
2. **Georg Bernhard Wilhelm Boysen**, f. 28 Okt. 1832 † 17 April 1906, *preussisk Landretsdirektør*, g. 20 Juni 1870 m. **Anna Clara von Schaumberg**, f. 31 Marts 1842 † 16 Febr. 1904. Børn:
 - a. **Marie Louise**, f. 9 Okt. 1873, g. . . . 1918 m. **Huno Caspari**, f. . . . [München.]
 - b. **Erna Bertha Friederika**, f. 29 April 1877, g. 1^o 18 Aug. 1903 m. fh. sachsisk Løjtnant, **Rentier Friedrich Hans Schmidt**, f. 31 Aug. 1873 † 1915, 2^o 1925 m. Major . . . Müller. [München.]
3. **Hans Wilhelm Theodor Boysen**, f. 11 April 1844 † 1. Okt. 1904, fh. *preussisk Oberstløjtnant*, g. 13 Maj 1873 m. **Emma Johanne Eugenie Vitzthum von Eckstüdt**, f. 17 Nov. 1846 † 27 Okt. 1917. Børn:
 - a. **Else Clara Emilie**, f. 30 April 1874. [Wiesbaden.]

von Bretton.

- b. *Margaretha Ursula Johanne Constantia*, f. 10 Jan. 1876, g. 26 Maj 1902 m. *Fabrikerej Adolph Vilhelm Karl Max Christian Ax*, f. 27 Dec. 1856 † 7 Dec. 1922. [Bruxelles.]
c. *Freda Josephine Julia*, f. 28 Juni 1883. [Wiesbaden.]

de Bretteville.

Se Le Normand de Bretteville.

von Bretton*.

Brødrene Lucas van Uytendaele og Johan Balthazar van Uytendaele, der nedstammede fra en gammel Slægt i fransk Flandern, bleve henholdsvis 30 Dec. 1763 og 18 Dec. 1767 ophøjede i dansk friherrelig Stand under Navnet von Bretton.

Den ældre Linje.

Baron John Frederick Zerega von Bretton, f. 27 Nov. 1864 (Søn af Baron Albert Zerega von Bretton, f. 12 Sept. 1826 † 24 April 1903), g. 13 Nov. 1892 m. Jennie Whitman Webb, f. 16 Okt. 1869 † 18 April 1894. [Plainfield, New Jersey.] Søn: Baron John Whitman von Bretton, f. 23 Marts 1894.

Søster:

Baronesse Bertha Virginia, f. 22 Juli 1879. [Plainfield.]

Moder:

Enkebaronesse Virginia Estelle von Bretton, født van Solingen, f. 21 Nov. 1838, g. 1 Febr. 1861 m. Baron Albert Zerega von Bretton, Enke 24 April 1903. [Plainfield.]

Farfaders Halvbroder:

Baron Joseph von Bretton, f. 28 Nov. 1796 † 7 Febr. 1882, Dr. med., Læge paa St. Croix, Plantageejer, g. 1^o i Maj 1841 m. *Udney Maria Blakely*, f. 10 Nov. 1814 † i April 1842, 2^o 9 Febr. 1848 m. *Louise Softe Barbara Kierulff*, f. 16 Febr. 1827 † 28 Nov. 1902. Datter:

af 2. Ægteskab:

Baronesse Alice Florence, f. 16 Aug. 1851, g. 9 Aug. 1877 m. fh. storbritannisk Løjtnant, irsk Peer, Charles John Spencer George Canning Baron Garvagh, f. 2 Juni 1852 † 1915. [Garvagh, Londonderry.]

Den yngre Linje.

Uddød 20 Nov. 1912 paa Mandstlinjen med Baron Lucas Emil Uytendale von Bretton.

Baron Anton Carl Frederik Montagne von Bretton, Kaptajn, f. 12 Nov. 1843 † 3 Marts 1910, g. 2 Juni 1872 m. *Petrine Ottilie Andersen*, f. 4 Dec. 1843 † 9 April 1890. Døtre:

Brinck-Seidelin. Brockdorff.

1. Baronesse Emilie Elisabeth Minnie Uytendaele, f. 2 Maj 1876. (Vemmetofte.) [Whitewood, Saskatchewan, Canada.]
2. Baronesse Anna Marguerite Uytendaele, f. 5 Jan. 1879, g. 5 Nov. 1904 m. Landejendomsbesidder Alvin Gottlob Wandel, f. 18 Juni 1876. [Minnesota.]
3. Baronesse Marie Alette Uytendaele, f. 2 Juni 1881. (Vemmetofte, Thaarupgaard.) [Robinson.]

Brinck-Seidelin.

Etatsraad Hans Diderik Brinck blev adlet 4 Sept. 1752 med Navnet Brinck-Seidelin.

Ludvig Jens Brinck-Seidelin, f. 21 Nov. 1863 (Søn af Forpagter Ludvig Vilhelm Brinck-Seidelin, f. 6 Aug. 1827 † 10 Nov. 1875 og Emma Charlotte Louise Hansen, f. 11 Okt. 1840, g. 11 Marts 1863 † 30 April 1923), Revisor, [New York], g. 23 April 1889 m. Johanne Kirstine Christensen, f. 15 Aug. 1870. [K.] Søn:

Vilhelm Ludvig Christian Johan Ernst Emil Brinck-Seidelin, f. 21 Juni 1889, Telegrafist. [New York.]

Broder:

Johan Ernst Emil Brinck-Seidelin*, f. 8 Maj 1869, Overretssagfører, g. 28 Maj 1897 m. Ida Johanne Cathrine Rasmussen, f. 23 Juni 1869 † 26 Febr. 1918. [Odense.] Søn:

Ludvig Sten Brinck-Seidelin, f. 13 Juli 1901, Disponent. [K.]

Faders Broder:

Hans Diderik Brinck-Seidelin til Mørkhøjgaard og Pilegaard, f. 8 Juli 1821 † 5 Okt. 1902, g. 21 April 1848 m. Charlotte Sophie Christiane Hertel, f. 18 Nov. 1823 † 5 April 1888. Døtre:

1. Marie Elisabeth, f. 28 April 1852, g. 9 Juni 1877 m. fh. Kommandør Carl Ludvig With-Seidelin, f. 27 Okt. 1850 † 18 Juli 1924. [Haderslev.]
2. Cecilie Charlotte Sophie Christiane, f. 25 Nov. 1854, g. 11 Maj 1886 m. Cand. polyt., Fabrikant Rudolph Berleme-Nix, f. 12 Febr. 1857. [K.]

Brockdorff.

Gammel holstensk Adelslægt. — Cai Lorenz Brockdorff til Kletkamp optoges 26 Maj 1672 i den danske Grevestand. Af hans Efterkommere optoges Gehejmeraad, Baron Cai Lorenz Brockdorff til Borstel ved Patent af 30 Marts 1838 for sig og ægte Descendenter i Grevestanden, og Baron Conrad Friedrich Gottlieb Brockdorff til Ascheberg ved Patent af 18 Okt. 1837 i Grevestanden med Navnet Brockdorff-Ahlefeldt. — Baron Cai Bertram Brockdorff blev 3 Juni 1706 og Greve Christian Frederik Brockdorff 3 Juni 1727 tysk Rigs greve.

Brockdorff.

Den ældre grevelige Linje. Greverne Brockdorff-Kletkamp.

Se: „Danmarks Adels Aarbog“, 1923, og
„Gothaisches genealogisches Taschenbuch
der gräflichen Häuser“.

Den friherrelige Linje.

Se: „Danmarks Adels Aarbog“, 1923, og
„Gothaisches genealogisches Taschenbuch
der freiherrlichen Häuser“.

Den yngre grevelige Linje. (Greve Brockdorff og Brockdorff Ahlefeldt).

Se: „Danmarks Adels Aarbog“, 1923, og
„Gothaisches genealogisches Taschenbuch
der gräflichen Häuser“.

Den rigsgrevelige Linje.

Se: „Danmarks Adels Aarbog“, 1923, og
„Gothaisches genealogisches Taschenbuch
der gräflichen Häuser“.

Den ældre danske adelige Linje.

*(Denne Linje tog fast Ophold i Danmark i det syttende Aar-
hundrede.)*

Frederik Adolph William Schack Brockdorff*, f. 14 Juni 1870 (Søn af Frederik Carl Emil Schack Brockdorff til Frederikseg, f. 15 Nov. 1843 † 11 Nov. 1893), Kammerjunker, Kap-
tajn af Res. ved 2. Feltart.reg. (R*), g. 1^o 4 Maj 1898 m. Adelheid
Marie Kaas, f. 1 Marts 1870 † 17 Nov. 1915, 2^o 9 Juni 1916 m.
Augusta Leisner, f. 2 Sept. 1888. [Roskilde.] Døtre:

af 1. Ægteskab:

1. Vibeke Schack, f. 14 Aug. 1900, g. 12 Aug. 1921 m. Chri-
stian Ditlev Lüttichau til Stamhuset Tjele.

af 2. Ægteskab:

2. Agnete Schack, f. 1 April 1919. (Vallø.)
3. Ebba Regitze Schack, f. 8 April 1925.

Brødre:

1. Carl Louis August Schack Brockdorff, f. 17 Juli 1872, Cand.
phil., Grosserer. [K.]
2. Aage Schack Brockdorff, f. 22 Jan. 1874, Direktør for For-
sikringsselskabet „Tellus“, g. 17 Febr. 1908 m. Hedvig Ella
Haneborg, f. 17 Febr. 1882. [Oslo.]

Moder:

Sophie Hedevig Brockdorff, født Comtesse Schulin, f. 18
Okt. 1848, g. 14 Aug. 1869 m. Frederik Carl Emil Schack
Brockdorff til Frederikseg, Enke 11 Nov. 1893. [K.]

Brockdorff.

Farfaders Brødre:

1. *Ferdinand Schack Brockdorff*, f. 10 Maj 1814 † 5 Dec. 1881, dansk Generalkonsul, g. 16 Marts 1844 m. *Mathilde Offresie Saportas*, f. 8 Nov. 1821 † 5 Marts 1904. Børn:
 - a. *Adèle Mathilde*, f. 23 Sept. 1845. Stiftsdame i Preetz. [Oremandsgaard ved Mern.]
 - b. *Frederik George Schack Brockdorff*, f. 23 Nov. 1847 † 30 Nov. 1923, dansk Generalkonsul, g. 4 Nov. 1884 m. *Emilie Sillem*, f. 24 Marts 1857. [Anvers.] Søn:
Georges Frederik Schack Brockdorff, f. 2 Nov. 1885 fulden 14 Sept. 1917, frivillig Officer i den belgiske Hær, g. 21 April 1909 m. *Mary Elisabeth Good*, f. 5 Febr. 1888, (g. 2^o m. belgisk Major Dujardin). [Anvers.]
 - c. *Emily*, f. 26 Jan. 1849 (B.E.M.), g. 30 Nov. 1872 m. fh. Landbrugsminister, Kammerherre, Hofjægermester, Cand. polit. *Alfred Hage* til Oremandsgaard, f. 30 Maj 1843 † 30 April 1922. [Oremandsgaard ved Mern.]
2. *Frantz Bülow Schack Brockdorff*, f. 4 Dec. 1816 † 9 April 1906, Oberstløjtnant, fh. Husfoged, g. 31 Okt. 1851 m. *Jenny Andrea Nielsen*, f. 29 Nov. 1833 † . . Okt. 1892. Børn:
 - a. *Frederikke Marie Hansine Schack*, f. 22 Nov. 1852, Konventualinde i Uetersen. [Meran.]
 - b. *Hans Adolph Alexander Schack Brockdorff*, f. 22 Okt. 1854, Landmand, g. 11 Febr. 1913 m. *Anna Hansen*. [K.] Søn:
Franz Bülow Schack Brockdorff, f. 2 Marts 1914.
 - c. *Fritz Emil Schack Brockdorff*, f. 30 Sept. 1857, fh. Toldassistent, Inspektør ved Vridalsøselille Fængselselskab, g. 15 Dec. 1886 m. *Andrea Caroline Frederikke Hochbrandt*, f. 15 Dec. 1853 † 6 Maj 1914. [K.] Døtre:
 - 1) *Ellen Caroline Frederikke Schack*, f. 18 Okt. 1887, g. 15 Febr. 1912 m. *Disponent Waage Christian Berndorff*, f. 28 April 1883. [K.]
 - 2) *Karen Schack*, f. 8 Juli 1891. (Thaarupgaard.)
- d. *Carl Julius Schack Brockdorff*, f. 9 Juli 1863, Grosserer, g. 1^o 20 Maj 1893 m. *Agnes Ingebertha Hedvig Larsen*, f. 17 Marts 1875, skilt [Maribo], 2^o 28 Dec. 1906 m. *Elsø Lida Hartig*, f. 3 Febr. 1882. [K.] Børn:
 - af 1. *Ægteskab*:
 - 1) *Dagmar Jenny Schack*, f. 27 Febr. 1894. [K.]
 - 2) *Christian Frants Schack Brockdorff*, f. 9 Dec. 1897.
 - 3) *Augusta Vibege Schack*, f. 15 Marts 1903.
 - af 2. *Ægteskab*
 - 4) *Hermann Albert Carl Schack Brockdorff*, f. 21 Okt. 1907.
 - 5) *Arthur Victor Schack Brockdorff*, f. 11 Okt. 1911.

Den yngre danske adelige Linje.

(Denne Linje kom til Danmark i Midten af det 18. Aarh.)

Cai Brockdorff, f. 21 Jan. 1898 (Søn af *Cai Christian Magnus Christopher Nicolaus Brockdorff*, f. 22 Marts 1867 † 4 Juli 1916).

Moder:

Sara Marianne Hermine Brockdorff, født *Scharffenberg*, f.

Brockenhuus.

21 Okt. 1872, g. 1^o 10 Aug. 1893 m. Grosserer Gustav Aasland, skilt, 2^o 3 Aug. 1898 m. Cai Christian Magnus Christopher Nicolaus Brockdorff, skilt. [K.]

Farfaders Søskende:

1. Henriette Christiane Frederikke, f. 23 Maj 1841, g. 26 April 1876 m. Skolelærer i Gudum Jens Madsen Thuesen, f. 10 Jan. 1848 † 16 Maj 1876. [Ribe.]
2. Hans Peter Christian Vilhelm Brockdorff, f. 10 Nov. 1843 † 11 Marts 1901, g. 18 Juli 1873 m. Emilie Magdalene Worm, f. 8 Jan. 1851. [K.] Børn:
 - a. Dagmar, f. 7 Dec. 1874, g. 31 Maj 1914 m. Inspektør Axel Larsen, f. 12 Nov. 1879. [K.]
 - b. Carl Frederik Brockdorff*, f. 26 Marts 1876, Bankkasserer, g. 18 Nov. 1909 m. Thora Ingeborg Nielsen, f. 24 April 1873. [K.]
 - c. Johan Brockdorff, f. 2 Sept. 1878, Kasserer. [K.]
 - d. Laura, f. 26 Febr. 1880, g. 24 Juni 1904 m. fh. Kaptajn, Proprietær Olaf Thorsen, f. 12 Febr. 1877. [Ellebygaard ved Rønne.]

Brockenhuus.



Gammel dansk Adelslægt, hvis Stamfader Gotskalk Brockenhuus nævnes 1318. — Generalmajor Hans Brockenhuus fik 6 Juli 1697 kongl. Tilladelse til at antage sin Morfaders, Generallejtant Hans von „Lewenhielms“ Navn og Vaaben. Hans Efterkommere kalde sig nu Brockenhuus-Løwenhielm. — Henrik Adolph Brockenhuus optoges ved kgl. Resolution af 18 Maj 1822 og Patent af 1 April 1826 i den danske Grevestand med Navnet Brockenhuus-Schack. — Vaabenafbildninger i Farver og udførlig Slægttavle, se Aargang 1897.

Brockenhuus von Löwenhielm.

Hans Frederik Johan Brockenhuus von Löwenhielm, f. 3 Febr. 1859 (Søn af Hofjægermester, Ritmester Johan Bülow Brockenhuus von Löwenhielm til Vejruggaard, f. 12 Maj 1815 † 21 Febr. 1868, og Juliane Marie Hansen, f. 16 Jan. 1830, g. 21 Okt. 1855 † 13 Nov. 1910), Promoter, g. 14 Jan. 1897 m. Anne Lee Rodgers, f. 10 Juni 1870 † . . . [Amerika.]

Søskende:

1. Isabella Julie Marie*, f. 9 Juli 1856, Stifterinde af og fh. Forstanderinde for Diakonessehuset St. Lukasstiftelsen (F. M.1.), overordentlig Stiftedame i Vallø. [Hellerup.]
2. Johan Bülow Brockenhuus von Löwenhielm, f. 22 Okt. 1860. [Vordingborg.]
3. Erik Brockenhuus von Löwenhielm, f. 3 Febr. 1864, fh. Lejtnant, g. 2 Aug. 1900 m. Ellen Drewsen, f. 10 Nov. 1873. [Roskilde.] Døtre:

Brockenhuus.

- a. Edel Isabella Christine Marie, f. 30 Maj 1902, Cand. phil. Konventualinde i Gisselfeld adelige Jomfrukloster.
- b. Rigborg Birthe, f. 28 Nov. 1907, Konventualinde i Gisselfeld adelige Jomfrukloster. (Estvadgaard).
4. Carl Brockenhuus von Løwenhielm, f. 13 Sept. 1865, g. 4 Okt. 1898 m. Edith Carolina Schubert, f. 5 Juli 1869 † 16 Juli 1923. [Sverige] Søn:
Haakon Franz Brockenhuus von Løwenhielm, f. 22 Febr. 1904, g. 30 Sept. 1924 m. Alvida Karoline Schou Hansen, f. 27 Jan 1893. [K.]
5. Marie, f. 3 Maj 1867, g. 23 April 1897 m. Sognepræst ved St. Johannes Kirke Christian Peter Henrik Frederik Gottschalck-Hansen (R.*), f. 26 Juni 1864. [K.]

Brockenhuus.

Guiglielmo Federigo Ignazio Brockenhuus, f. 25 Juni 1856 (Søn af Cesare Enrico Brockenhuus, døbt 2 Dec. 1809 † 26 Juli 1866). [Neapel.]

Broder:

Agésilao Vittorio Emmanuele Luigi Brockenhuus, f. 2 Nov. 1860. [Sverige.]

Moder:

Enrichetta Brockenhuus, født Parascandolo, f. 22 Febr. 1833, g. 29 Maj 1855 m. Cesare Enrico Brockenhuus, Enke 26 Juli 1866. [Neapel.]

Brockenhuus-Schack.

Greve Adolph Ludvig Brockenhuus-Schack til Gram m. m., f. 28 Sept. 1854 (Søn af Kammerherre, Greve Knud Bille Anthon Ludvig Brockenhuus-Schack til Stamhuset Giesegaard og til Gram og Nybøl, f. 11 Nov. 1823 † 2 Febr. 1892 og Helene Sophie Caroline Frederikke von Lowzow, f. 25 Maj 1832, g. 27 Sept. 1850 † 25 Marts 1917), Kammerherre, Hofjægermester, Kurator for Vemmetofte adelige Jomfrukloster, Medlem af Direktionen for den Carlsen-Lange'ske Legatstiftelse (C.²D.M.), g. 1^o 18 Juli 1879 m. Agnes Sophie Louise Emanuella Fønsl, f. 24 Nov. 1859 † 24 Maj 1918, 2^o 5 Juni 1919 m. Christine Marie Mathiesen, f. 27 Dec. 1882. [Gram og Hellerup.] Børn:

af 1. Ægteskab:

1. Comtesse Fanny Sophie Karen Margrethe, f. 23 April 1880, g. m. Hofjægermester, Greve Christian Rantzau.
2. greve Frederik Knud Bille Sophus Erik Adolph Brockenhuus-Schack til Giesegaard og Juellund m. m., f. 13 Aug. 1882, Hofjægermester. [Giesegaard ved Kværkeby.]
3. Greve Knud Henrik Otto Brockenhuus-Schack til Barritskov og Hjøllund-Bredlund Plantager, f. 4 Okt. 1885, Cand. phil., Hofjægermester, g. 12 Aug. 1919 m. Bettina Helene Mathilde von Kauffmann, f. 14 Juli 1890. [Barritskov ved Barrit.]

Søskende:

1. Comtesse Anna Sophie Margrete Immanuella, f. 20 Juli 1859,

Brockenhuus.

- Dekanesse for Vallø Stift, Enke efter Gehejmekonferensraad, Rigsgreve Wilhelm Sponneck.
2. Greve Frands Axel Vilhelm Brockenhuus-Schack, f. 18 Juni 1863, Cand. polit., Kaptajn, Kammerherre, fh. Overhofmarskal hos Kong Frederik VIII, fungerer indtil videre som Hofchef hos Enkedronning Louise, Direktør for de danske Kongers kronologiske Samling paa Rosenborg, Formand i Bestyrelsen for det nationalhistoriske Museum paa Frederiksborg, Patron for St. Petri tyske Kirke i Kjøbenhavn og for Brødrene Petersens Jomfrukloster (S.K.*.D.M.) (Fr.VIII.M.T.) (Chr. X.E.M.) (N.St.O.1) (I.Kr.1) (N.O.N.1) (S.N.1) (Gr.Fr.1) (St.V.1) (R. St.A.1) (O.H.&F.1) (M.Gr.1) (S.H.E.1) (Fi.H.R.1) (F.Æ.L.2) (Pr.R.Ø. 2*) (R.St.Stan.2) (Sp.C.III.3) (F.off.d.l'instr.publ.), g. 8 Juni 1895 m. Comtesse Dagmar Louise Danneskiold-Samsøe, f. 20 Marts 1875. [K.] Sønner:
- a. Greve Knud Bille Christian Eiler Brockenhuus-Schack, f. 3 Marts 1896, Student, fh. Premierløjtnant, Løjtnant af Res. ved Gardehusarreg., g. 26 Febr. 1921 m. Comtesse Elisabeth Benedikte Polly Caroline Schimmelmann, f. 21 Maj 1901. [K.] Datter:
Comtesse Edel Margrethe Sophie, f. 2 Sept. 1922.
- b. Greve Hans Henrik Sophus Adam Brockenhuus-Schack f. 17 April 1900, Cand. polyt. [K.]
3. Greve Aage Brockenhuus-Schack til Bjergbygaard, f. 23 April 1867, fh. Løjtnant, Kammerherre, Landvæsenskommissær, Formand for Holbæk Amts Sygeplejeforening og for Stifts-Bjergby-Mørke Sognes Sygeplejeforening, Ærespræsident for Centralforeningen af Sygeplejevirksohmheden udenfor Kjøbenhavn, Æresmedlem af Holbæk Amts Garderforening, Præsident for Fællesrepresentationen for de danske Garderforeninger samt Vicepræsident i Holbæk Amts økonomiske Selskab (R.*D.M.); g. 1^o 5 Nov. 1890 m. Comtesse Benedicte Margrethe Schreid, f. 10 Febr. 1868, skilt 1917, 2^o 16 Nov. 1917 m. Astrid Marie Johanne Zangenberg, f. 21 Nov. 1881. [Bjergbygaard ved Mørkøv.] Datter:
af 2. Ægteskab:
Comtesse Aase Sophie Christiane, f. 22 Aug. 1918.
4. Greve Knud Bille Ludvig Alfred Sophus Brockenhuus-Schack*, f. 10 Dec. 1869, Hofjægermester, Formand for Præmieselskabet for Plejemødre, Æresmedlem af det danske Spejderkorps (R.*D.M.) (D.r.K.M.f.K.) (S.N.2.) (Ø.F.J.2.) (I. Kr.2.) (I.M.&L.3.) (Gr.Fr.3.) (S.Kr.2.), g. 29 Juli 1898 m. Comtesse Camille Jessie Agnete Ahlefeldt-Laurvig-Bille, skilt. [K. og Folehavehøj ved Vedbæk.] Søn:
Greve Kjeld Brockenhuus-Schack, f. 8 Jan. 1900, Cand. polit. [K.]

von Buchwaldt.



Gammel holstensk Adelsslægt, der alt længe før 1660 har ejet frit Jordegods i Danmark. — Frederik von Buchwaldt blev 26 April 1642 naturaliseret som dansk Adel. — Vaabenafbildning i Farver og udførlig Stamtavle, se Aargang 1913.

Buchwaldt Helmstorf.

Magnus Christoph Caspar Carl von Buchwaldt* til Fideikommisgodset Helmstorf med Flehm (Pr.J.1.), f. 30 Nov. 1862 (Søn af preussisk Kammerherre Adam Hermann Henning von Buchwaldt til Fideikommisgodset Helmstorf, f. 26 Jan. 1827 † 6 Marts 1912, og Baronesse Julia Heintze, f. 12 April 1826, g. 20 Sept. 1857 † 4 Juli 1893), g. 9 Maj 1903 m. Friherreinde Alice von Reischach, f. 14 Maj 1872. [Helmstorf ved Lütjenburg.] Børn:

1. Marie-Louise Blanche Julia Georgine Hanna, f. 30 Marts 1904. (Preetz.)
2. Elisabeth Eva Adelheid Frieda Ecka Dorothea, f. 18 Sept. 1905. [Preetz.]
3. Hermann Friedrich Joseph Elk Wilhelm von Buchwaldt f. 13 Maj 1908.
4. Magnus Alexander Hugo Eck Eberhard von Buchwaldt, f. 3 Maj 1910.

Søster:

Louise Ernestine Georgine, f. 26 Maj 1859, Enke efter Landraad Caspar von Mesmer-Saldern.

Farfaders Faders Broder:

Wolf von Buchwaldt til Neudorf og Farve, f. 30 Aug. 1764 † 27 Sept. 1820, Kammerherre. Søn:

Christian Christopher von Buchwaldt til Feinerhof, f. 9 Dec. 1810 † 10 Dec. 1896, Hofjægermester, g. 5 April 1840 m. Comtesse Alette Constance Julie Luckner, f. 12 April 1822 † 25 Aug. 1852. Børn:

1. Wilhelm Heinrich Friedrich von Buchwaldt, f. 14 Juni 1847, fh. østerrigsk Premierløjtnant. [Farve ved Oldenburg.]
2. Mathilde Louise Henriette Alexandra, f. 20 Juni 1852, Stiftsdame i Vallø. [K.]

Buchwaldt Pronstorf.

Christian Gregers Kaspar von Buchwaldt*, f. 12 Juni 1865 (Søn af Kammerherre, Ritmester, fh. Hofchef Frederik Otto Christian von Buchwaldt, f. 7 Nov. 1826 † 30 Maj 1904), Oberst uf. T. (Pr.J.K.1.&2.) (Hoh.H.3¹.m.S.) (Pr.J.1.) (Pr.R.Ø.4.) (Pr.W.E.M.) (M.F.K.2.) (B.H.K.) (H.H.K.) (L.H.K.) (Ø.M.F.K.) (S.Sv.3¹.) (S.N.3.), g. 17 April 1901 m. Alice Wilkens, f. 6 Okt. 1877. [München.] Børn:

1. Friedrich William Christian Erik von Buchwaldt, f. 18 Maj 1905, Student.

von Buchwaldt.

2. Marion Luise Axela Hanna Henriette Katharina Alice; f. 9 Sept. 1910. (Itzehoe.)

Søskende:

1. Louise Ottilie Charlotte, f. 4 Juni 1867, Konventualinde Itzehoe. (Vallø, Thaarupgaard.) [Lyksborg.]
2. *Otto Wilhelm Carl von Buchwaldt*, f. 11 Febr. 1870 † 13 Dec. 1923, Oberstløjtnant, g. 20 Maj 1919 m. Herma Marianne Olga Sophie Pauline von Borries, født von Peschke, f. 10 Febr. 1888. [Potsdam.]
3. Friedrich Eduard von Buchwaldt, f. 19 Febr. 1871, Oberstløjtnant uf. T., Provst for det adelige Kloster Uetersen (Pr.J. K.1.&2.) (Pr.R.Ø.4.) (Hoh.H.3^l.) (Pr.W.E.M.) (B.M.F.4^l.) (W.F.3^l.) (O.F.A.K.1.&2.) (B.H.K.) (H.H.K.), g. 12 Maj 1909 m. Elisabeth Marie Susanne Georgine von Mesmer-Saldern, f. 9 Febr. 1881. [Uetersen.] Sønner:
 - a. Hermann Caspar Friedrich Heinrich Otto Christian von Buchwaldt, f. 11 Okt. 1910.
 - b. Otto Ludwig Georg von Buchwaldt, f. 6 April 1916.

Moder:

Kammerherreinde Henriette Elisabeth von Buchwaldt, født Paulsen, f. 25 Okt. 1836, g. 8 Juni 1863 m. Kammerherre, Ritmester, fh. Hofchef Frederik Otto Christian von Buchwaldt, Enke 30 Maj 1904. [Lyksborg.]

Faders Brødre:

1. *Casper von Buchwaldt til Jexenhovgaard*, f. 31 Maj 1830 † 2 Marts 1879, Ritmester, g. 6 Aug. 1870 m. Vilhelmine Amalie von Holstein-Rathlou, f. 8 Dec. 1847. [K.]
2. *Carl Eduard Friedrich Franciscus von Buchwaldt*, f. 9 Marts 1844 † 7 Juli 1911, Kammerjunker, Kaptajn, g. 1 Okt. 1873 m. *Juliane Louise Charlotte Scheel (Skeel)*, f. 10 Nov. 1847 † 8 Okt. 1924. Datter:
Jeannette Gregersine, f. 30 Sept. 1877, overord. Stiftsdame i Vallø. [K.]

Farfaders Broder:

Casper von Buchwaldt til Pronstorf, f. 18 Jan. 1797 † 29 Okt. 1875, Kammerherre, Landraad, g. 3 April 1841 m. *Sophie Adelaide von Ahlefeldt*, f. 2 Maj 1811 † 14 Sept. 1887. Datter:

Adelheid Louise til Pronstorf og Fideikommisgodset Osterhof, f. 22 Dec. 1847, Besidder af det Ahlefeldt-Lindau'ske Fideikommis, g. 7 Okt. 1872 m. badensk Kammerherre, fh. Legationsraad, Greve Otto August Christian Carl Johann Wilhelm Rantzau til Fideikommisgodset Breitenburg, f. 5 Juli 1836 † 23 Maj 1910. [Pronstorf ved Segeberg.]

Buchwaldt Neudorf.

Se „Danmarks Adels Aarbog“, 1924 og „Gothaisches genealogisches Taschenbuch der adeligen Häuser, deutscher Uradel“.

Buchwald Gudumlund.

Denne Linje skriver sig Buchwald.

Axel Johan von Buchwald, f. 15 Jan. 1883 (Søn af Landmand Fritz Frederik (Fred) von Buchwald, f. 29 Jan. 1840 † 5 Okt. 1918), g. 27 Febr. 1907 m. Bertha Ermisch, f. 16 Nov. 1874. [Fremont, Ohio.] Sønner:

1. Paul Frederick Buchwald, f. 22 Jan. 1912.
2. Leon William Buchwald, f. 6 Aug. 1914.
3. James Wilson Buchwald, f. 7 Nov. 1916.

Brødre:

1. Fred von Buchwald, f. 22 Juli 1888, gift. [Cleveland, U.S.A.]
2. Otho von Buchwald, f. 3 Dec. 1893. [Forsyth, Montana, U.S.A.]

Moder:

Marie Oline Charlotte von Buchwald, født Kastrup, f. 30 Aug. 1860, g. 25 Marts 1882 m. Landmand Fritz Frederik (Fred) von Buchwald, Enke 5 Okt. 1918 [Forsyth, Montana.]

Faders Broder:

af Farfaderens, Lektor, fransk Premierløjtnant Johan Heinrich von Buchwald (f. 2 Okt. 1787 † 9 Febr. 1876) Ægteskab 29 Sept. 1837 m. Christiane Emilie Voigt, f. 11 Nov. 1804 † 21 Okt. 1849:

Heinrich Emil von Buchwald*, f. 7 Maj 1844, fh. Overlærer ved Horsens Statsskole og Forstander for Horsens Kvinde-seminarium, g. 1^o 1 Juni 1877 m. Agnes Sofie Hansen, f. 27 Marts 1849 † 7 Dec. 1879, 2^o 22 Dec. 1882 m. Maren Sørine Julie Jensen, f. 19 Juni 1860. [Aalborg.] Børn:

af 2. Ægteskab:

1. Vilhelmine Christine, f. 4 Nov. 1883, Lærerinde ved Aalborg Katedralskole. [Aalborg.]
2. Christian Dethleff von Buchwald, f. 19 Juni 1885, Cand. polyt., Ingeniør, g. 22 Sept. 1913 m. Elise Pauline Buch, f. 16 Febr. 1887. [K.] Børn:
 - a. Karen Elise, f. 12 Juli 1914.
 - b. Astrid, f. 27 Juli 1916.
 - c. Emil Carl von Buchwald, f. 26 Nov. 1917.
3. Elna Charlotte, f. 27 April 1887. [Aarhus.]
4. Emilie, f. 17 Febr. 1889, Overretssagfører. [K.]
5. Carl Valdemar von Buchwald, f. 12 Nov. 1890, Landmand. [Canada.]

Farfaders Broder:

Frederik von Buchwald til Anneberggaard, f. 10 April 1790 † 20 Nov. 1874, Kaptajn. Sønner:

1. Carl Valdemar von Buchwald til Øbjerggaard, f. 23 Marts 1818 † 24 Aug. 1887, Hofjægermester, g. 10 April 1850 m. Christiane Johanne Marie Aarestrup, f. 12 Juli 1822 † 25 Febr. 1910. Sønner:
 - a. Jørgen Oscar von Buchwald, f. 31 Maj 1854, g. 15 April 1911 m. Johanne Vilhelmine Nielsen, f. 29 Okt. 1884. [Grimstrup ved Næstved.] Søn:

von Buchwaldt.

- Oscar von Buchwald, f. 18 Maj 1911.
- b. *Sigvard William von Buchwald*, f. 17 Jan. 1857 † 28 Maj 1903, Bankfuldmægtig, g. 29 Okt. 1891 m. Cecilie Vilhelmine Fernanda Pengel, f. 24 Juli 1867. [K.]
- c. *Hugo Aurel von Buchwald*, f. 24 Juli 1862 † 19 Juni 1905, Prokurist, g. 11 Nov. 1891 m. Dagmar Franciska Juline Hansen, . 15 April 1872 (hun g. 2^o m. Løjtnant Jens Winkel). [K.] Datter:
Karen Emma, f. 5 Sept. 1893. (Vallø.)
2. *Jochum Christian von Buchwald*, f. 20 Febr. 1827 † 19 Febr. 1903, Premierløjtnant, fh. Godsejer, g. 14 Dec. 1854 m. *Jensine Mariane Møller*, f. 16 Juli 1832 † 8 Dec. 1885. Børn:
a. *Frederik (Frits) Henrik von Buchwald*, f. 24 Sept. 1855 † 31 Maj 1923, g. 1^o 19 April 1881 m. Marie Magdalene Tregder, f. 22 April 1857, skilt † 23 Nov. 1923, 2^o 23 Marts 1901 m. Marie Charlotte Andersen Dohn, f. 28 Nov. 1865. [Hellerup.] Døtre:
af 1. Ægteskab:
1) Ida Charlotte Amalie Kaja Regitze, f. 29 Jan. 1885, (Vemmetofte.) [K.]
2) Tekla Carmen Adelheid, f. 14 Aug. 1886, Gartner. (Vemmetofte.) [Rungsted.]
af 2 Ægteskab:
3) Magda Jeannette, f. 16 Okt. 1903.
- b. *Henrik Joachim von Buchwald*, f. 20 Nov. 1858, Kammerherre, Direktør for Statskovbruget, Overinspektør for Sorø Akademis Skove (C.²D.M.) (S.V.2¹), g. 6 Okt. 1886 m. Augusta Bay, f. 23 Maj 1861. [K.] Børn:
1) Erik von Buchwald, f. 4 Aug. 1892, Forstkandidat, Forstassistent ved Statskovvæsenet, g. 18 Maj 1920 m. Helvig Ingeborg Birgit Petersen, f. 26 Febr. 1896. [Ulkerup Skov ved Asminderup.] Datter:
Jytte, f. 20 Juni 1921. (Vallø.)
2) Else Margrethe, f. 7 Juli 1898, g. 1 Sept. 1923 m. Cand. pharm. Jørgen Fries, f. 7 Febr. 1895. [Haderslev.]
- c. *Valdemar August Peter Harald von Buchwald til Sødringholm*, f. 24 April 1860 † 13 Nov. 1924, g. 17 Maj 1904 m. Anna Dorothea Caroline Sofie Holsten, f. 19 Juli 1866. [Frederiksberg.] Børn:
1) Frederik Christian Holsten von Buchwald, f. 16 Maj 1905.
2) Ida Margrethe Gertrude, f. 11 Marts 1907.
- d. *Emil Friis von Buchwald*, f. 19 Aug. 1864, Læge, g. 30 Marts 1901 m. Aagot Dam, f. 2 Maj 1874. [Aalborg.] Børn:
1) Birthe, f. 23 Jan. 1902, Student. [K.]
2) Jørgen Detlev Wolff von Buchwald, f. 26 April 1903, stud. jur. [K.]
3) Aagot Regitze, f. 3 Jan. 1907, Student. [Grenoble.]
- e. *Margrethe Elisabeth*, f. 1 Nov. 1867, overord. Stiftsdame i Vallø. [K.]
- f. *Marie Mariane*, f. 24 Sept. 1875. (Vallø.) [K.]
- g. *Ida*, f. 11 Juni 1878, g. 25 April 1908 m. Assistent under Overværgeraadet Gottlieb Andreas von Rosen, f. 2 April 1875. [K.]
3. *August Detlev Friis von Buchwald*, f. 23 Maj 1830 † 23 Jan.

Bülow.

- 1906, *Cand. phil.*, fh. *Godsejer*, g. 3 April 1868 m. *Johanne Marie Charlotte von Arenstorff*, f. 29 Okt. 1847 † 27 Nov. 1901. Børn:
- a. *Juliane*, f. 19 Nov. 1871, g. 24 April 1901 m. *Sognepræst til Følleslev og Sørslev Henrik Eduard Fensmark*, f. 3 Okt. 1869. [Følleslev.]
 - b. *Ida Sabine*, f. 19 Nov. 1871 g. 16 Juni 1903 m. *Løjtnant, Assistent i Landmandsbanken Axel Ravn*, f. 1 April 1868 † 16 Jan. 1907. [K.]
 - c. *Johannes Frederik (Fritz) von Buchwald*, f. 9 Marts 1876 † 7 Maj 1916, *Jægermester*, g. 5 Juli 1911 m. *Olga von Nutzhorn*, f. 20 Maj 1874 (hun g. 1^o 28 Okt. 1893 m. *Expeditiønssekretær Jens Just Sophus Sommer Jermiin til Stamhuset Ausumgaard*, † 18 Maj 1909). [Ausumgaard ved Holstebro.]
 - d. *Sophus August Ragnar von Buchwald*, f. 17 Dec. 1877, *Cand. jur.*, *Løjtnant ved 1. Feltart.-Reg.*, *Kontorchef i Kirkeministeriet (R*)*, g. 15 Maj 1907 m. *Baronesse Bodil Juul af Rysensteen*, f. 24 Okt. 1880. [K.] Søn:
Niels Juul Rysensteen von Buchwald, f. 1 Aug. 1915.
 - e. *Charles von Buchwald*, f. 22 Okt. 1880, *Cand. jur.*, *Fuld­mægtig i Ministeriet for offentlige Arbejder*, g. 7 April 1914 m. *Ebba Hilarius-Kalkau*, f. 8 Juli 1883. [K.] Søn:
August Detlev Frederik von Buchwald, f. 13 Marts 1915
 - f. *Christian von Buchwald*, f. 17 Febr. 1883, *Kaptajn*, til *Raadighed ved 3. Feltartillerireg.*, g. 14 Juli 1917 m. *Anne Louise Grandjean*, f. 26 Sept. 1896. [Aarhus.] Sønner:
1) *Anders von Buchwald*, f. 27 Juli 1919.
2) *Carl Johan von Buchwald*, f. 18 Jan. 1921.

Bülow.

Gammel meklenborgsk Adelsslægt. For at lette Forstaaelsen af de forskjellige i Danmark naturaliserede Linjers indbyrdes Slægtskab er ved hver enkelt Linje anført det Navn, den har i „Familienbuch der von Bülow“.

I. Linje.

Wedendorf-Goldenbow-Kobrow.

Joachim Bülow indkom til Danmark sidst i det 16. Aarh.

Se „*Danmarks Adels Aarbog*“, 1924 og „*Gothaisches genealogisches Taschenbuch der adeligen Häuser, deutscher Uradel*“.

II. Linje.

Wedendorf-Bristow-Mariagerkloster.

Kom til Danmark i Slutn. af det 17. Aarh. Ved kongl. aabent Brev af 9 Okt. 1885 er Frederik Rudbeck Henrik Bülow optagen i den danske Adel.

*Frederik Rudbeck Henrik Bülow**, f. 18 Maj 1880 (Søn af fh. *Godsejer Frederik Rudbeck Henrik Bülow*, f. 13 Sept.

Bülow.

1854 † 19 Nov. 1918), Landbrugskandidat, g. 29 Okt. 1907 m. Julie Elisabeth Hertha von Holstein-Rathlou, f. 22 Aug. 1880. [Norslund ved Malling.]

Søskende:

1. Valdemar Emil Adelbert Bülow, f. 4 Maj 1882, fh. Ritmester af Reserven, g. 1^o 8 Maj 1908 m. Astrid Larsen, f. 8 Maj 1888, skilt, 2^o 5 Juni 1914 m. Astrid Villerup, f. 26 April 1878. [Bagsværd.] Sønner
af 1. Ægteskab:
 - a. Flemming Bülow, f. 25 April 1909.af 2. Ægteskab:
 - b. Teddy Bülow, f. 24 Maj 1915.
2. Elisabeth Marie, f. 12 Febr. 1885, g. 27 Juli 1906 m. Arkitekt Holger Rosendahl Holm, f. 18 Maj 1881. [Løvet Skovgaard ved Bryrup.]
3. Jørgen Christian Bülow, f. 1 Jan. 1887, Cand. iur., Dommerfuldmægtig. [Ringsted.]

Moder:

Anna Sophie Mathia Bülow, født Dreyer, f. 5 Sept. 1857, g. 28 Maj 1879 m. Godsejer Frederik Rudbeck Henrik Bülow Enke 19 Nov. 1918. [Odense.]

III. Linje.

Wedendorf-Bristow.

Har fælles Stamfader i Danmark med Linje II. Peter Otto Bülow og Marie Cecilie Bülow naturaliseredes 3 Okt. 1904.

Peter Otto Bülow, f. 24 Jan. 1892 (Søn af Løjtnant, Jernbaneassistent Frederik Otto Christian Bülow, f. 4 Juli 1852 † 11 April 1894, og Ellen Margrethe Camilla Jensen, f. 3 Aug. 1863, g. 12 Febr. 1887 † 24 April 1922), Cand. phil. [K.]

Søster:

Marie Cecilie, f. 12 Jan. 1889. (Vallø.) [K.]

IV. Linje.

Wedendorf-Bristow.

Har fælles Stamfader med Linje II. Brødrene Harald Vilhelm og Frederik Vilhelm Bülow naturaliseredes 17 Maj 1881, Johan Franz Adam Bülow 3 Okt. 1904. Sognepræst Frederik Vilhelm Bülow's Børn har af Justitsministeriet under 14 Febr. 1906 erholdt Tilladelse til at kalde sig von Bülow.

Valdemar Christian Frederik Bülow, f. 29 Juni 1890 (Søn af Detailhandler Johan Franz Adam Bülow, f. 10 Maj 1858 † 27 April 1921), Grosserer. [K.]

Brødre:

1. Vilhelm Bülow*, f. 11 Maj 1892, Ingeniør ved Københavns Vandværk, g. 1. Febr. 1923 m. Anna Louise Schurmann, f. 19 Sept. 1893. [K.]
2. Peter Johannes Bülow, f. 31 Jan. 1897, Violinist. [K.]

Bülow.

Moder:

Jacobine Anne Cathrine Marie Bülow, født Eriksen, f. 5 Aug. 1865, g. 18 Sept. 1889 m. Detailhandler Johan Franz Adam Bülow, Enke 27 April 1921. [K.]

Farfaders Brødre:

1. *Harald Vilhelm Bülow*, f. 1 Nov. 1832 † 13 Marts 1890, Sognepræst, g. 16 Maj 1865 m. *Dorthea Margrethe Lund*, f. 23 Aug. 1846 † 5 April 1911. Børn:
 - a. Johannes Bülow, f. 3 Jan. 1868, Snedker. [Los Angeles, Kalifornien.]
 - b. Andrea Margrethe, f. 6 Okt. 1869, g. 2 Febr. 1892 m. Højskoleforstander Peter Cecilius Davidsen, f. 12 Marts 1866 [Haslev.]
 - c. Frederik Vilhelm Bülow, f. 16 Febr. 1876, Kommune lærer, g. 30 Dec. 1913 m. Thora Henriette Wimmelmann, f. 21 Dec. 1879. [Esbjerg.]
 - d. Anna, f. 9 Jan. 1878, g. 8 Aug. 1906 m. Sognepræst til Esajas Kirken Karmark Vilhelm Tonsgaard, f. 24 Aug. 1877. [K.]
2. *Frederik Vilhelm Bülow*, f. 20 Maj 1840 † 7 Juli 1914, fh. Sognepræst, g. 20 Aug. 1873 m. *Alice Utrikke Marcussen*, f. 19 Aug. 1842 † 7 Dec. 1923. Børn:
 - a. Helga, f. 14 Febr. 1875, g. 11 Juni 1909 m. Ingeniør Olaf Blume, f. 3 Aug. 1874. [Nørre Smedeby.]
 - b. Emil von Bülow*, f. 26 Jan. 1878, Fabrikant, g. 27 April 1904 m. Oline Hansen, f. 13 Sept. 1879. [Roskilde.] Datter Ellen Margrethe, f. 17 Okt. 1907.
 - c. Dagmar, f. 21 Aug. 1879, g. 27 Sept. 1912 m. Professor ved Universitetet i Kingston Ernst Flammer, f. 18 April 1880. [Kingston, Canada.]
 - d. Holger von Bülow, f. 27 April 1884 † 28 Marts 1924, Forstkandidat, Plantagebestyrer, g. 20 April 1912 m. Comtesse Caroline (Leila) Margrethe Schulin, f. 1 Aug. 1886.

V. Linje.

Radum-Tøjstrup.

Ved kongl. aabent Brev af 9 Okt. 1885 er de da i Norge levende ægte agnatiske Efterkommere af den 1712 ved Gadebusch faldne danske Generalmajor Reimer Hans Bülow optagne i dansk Adel.

Under 16 Nov. 1916 lod Kirkeministeriet Navnet Bülow i vedkommende Kirkebøger rette til von Bülow for Grosserer Hans Fritz Albert Bülow og hans Børn, stemmende med foretagen Rettelse i norske Kirkebøger for Grossererens Vedkommende.

Ludvig Wilhelm Bülow, f. 30 Maj 1853 (Søn af Skibsfører Wilhelm Christian Bülow, f. 7 Juni 1817 † 31 Dec. 1860, og Mathilde Olava Backe, f. 7 April 1820, g. 21 April 1850, † 13 Febr. 1888), Grosserer (F.Æ.L.5.) (Fr.off.d'acad.), g. 16 Sept. 1916 m. Jeanne Delhaye, f. 22 Maj 1867. [Paris.]

Søskende:

1. Maren Anette (Marnette), f. 28 Sept. 1851. [Drammen.]

Bülow.

2. *Olaf Backe von Bülow*, f. 30 Maj 1853 (N.St.O.3¹), g. 1^o 2 Okt. 1882 m. *Jenny Pacius*, f. 12 Maj 1855 † 7 April 1920, 2^o 17 Nov. 1921 m. *Signe Kristina Bengtzon*, f. 26 Nov. 1889. [Stockholm.] Datter:
Nasta *Mathilde*, f. 31 Jan. 1885, g. 17 Nov. 1904 m. *Direktør Torsten Schauman*, f. 22 Juni 1877. [Stockholm.]
3. *Hans Fritz Albert von Bülow*, f. 27 Nov. 1855, Grosserer, g. 16 Juni 1898 m. *Ida Caroline Helene von Holstein*, f. 11 Sept. 1868. [K.] Børn:
 - a. *Fritz Wilhelm von Bülow*, f. 4 Aug. 1899, Cand. polit., Medlem af det internationale Arbejdsbureau, g. 6 Dec. 1924 m. *Merete Mantzius*, f. 19 Maj 1901. [Genève.]
 - b. *Magda*, f. 26 Aug. 1900. (Vallø.)
 - c. *Olaf Reimar von Bülow*, f. 12 Juli 1903, Stud. polyt.

Faders Brødre:

1. *Adam Ludvig Bülow*, f. 23 Aug. 1830 † 30 Okt. 1910, Told-assistent, g. 6 Okt. 1858 m. *Ida Sophie Bülow*, f. 20 Maj 1829 † 5 Dec. 1900. Børn:
 - a. *Elvira Christiane Anette*, f. 2 Okt. 1861, g. 29 Jan. 1890 m. *Grosserer Jean Pierre Edgard Thouillaud*, f. 17 Febr. 1852 † 24 Febr. 1922. [Bordeaux.]
 - b. *Viggo Vilhelm Bülow*, f. 16 April 1863, Apotheker, g. . . . m. . . . [Lake Preston, Syd Dakota.] Sønner:
 - 1) *Arthur Bülow*, f. 20 April 1907.
 - 2) *Floyd Bülow*, f. 22 Febr. 1908.
 - 3) *Nobel Bülow*, f. 28 April 1910.
 - c. *Alma*, f. 29 Aug. 1864. [Oslo.]
 - d. *Dagny*, f. 24 Okt. 1867. [Oslo.]
 - e. *Valdemar Bülow*, f. 4 Sept. 1871, Arkitekt. [St. Paul, Minnesota, U.S.A.]
2. *John Clay Bülow*, f. 2 Marts 1833 † 18 Okt. 1901, Skovinspektør og Godsforvalter, g. 19 Nov. 1870 m. *Anna Schielderup Dorenfeldt Jenssen*, f. 31 Juli 1841 † 6 Nov. 1921. Børn:
 - a. *Annette Amalie*, f. 22 Sept. 1872.
 - b. *Lauritz Vilhelm Bülow*, f. 19 Dec. 1873, Forstassistent. [Meraker.]
 - c. *Wilhelm Bülow*, f. 2 Okt. 1876, Fabrikformand, g. 26 Juni 1912 m. *Ragnhild Dagny Thomle*, f. 16 Dec. 1889. [Enreth, Washington.] Datter:
Borghild, f. 10 April 1913.
 - d. *Karen Amalie Hagerup*, f. 18 Juni 1883, g. 12 Aug. 1916 m. *Ingeniør Ernst Erichsen Bach*, f. 10 Juli 1883. [....]

Farfaders Broder:

- Paul Victor Bülow*, f. 4 Nov. 1798 † 7 Juni 1873, Købmand. Søn:
Carl Emil Bülow til Strøm, f. 14 Jan. 1830 † 30 Sept. 1896, g. 15 Okt. 1887 m. *Mina Christina Christensen*, f. 3 Marts 1852. [Drammen.] Datter:
Wilhelmine (Mimi) Marie, f. 29 Jan. 1890, g. 17 Sept. 1912 m. *Lektor, Cand. philol. Roar Tank*, f. 27 Juni 1880. [Drammen.]

Bülow.

VI. Linje.

Plüskow-Kogel.

Kom til Danmark i Begyndelsen af det 18. Aarh. Kammerjunker Carl Theodor Leonhard Bülow naturaliseredes 26 Sept 1877, Franz Johan, Carl Johan Frederik og Francisca Marie Bülow den 25 Sept. 1878.

Franz Johan Bülow, f. 22 Juli 1857 (Søn af Fuldmægtig i Finansministeriet Franz Christoffer Niels Bülow, f. 2 April 1822 † 30 Aug. 1859, og Magdalene Katrine Vilhelmine Brede, f. 26 Maj 1826, g. . . . 1853 † 26 Maj 1869), fh. Toldassistent. [Sorø.]

Broder:

Carl Johan Frederik Bülow, f. 16 Aug. 1859, Stationsforstander, g. 22 Sept. 1905 m. Johanne Christine Walter, f. 8 April 1877. [Slagelse.]

Faders Broder:

Carl Theodor Leonhard Bülow, f. 17 Okt. 1825 † 30 Marts 1897, Kammerjunker, Amtsforvalter, g. 9 Sept 1871 m. Augusta Petrea Dahl, f. 28 Nov. 1847 † 13 Aug. 1921. Børn:

1. Frantz Christian Viggo Bülow*, f. 17 Sept. 1872, Cand. jur., Underbogholder i Overformynderiet, g. 5 Sept. 1903 m. Betzy Henriette Irminger, f. 9 Aug. 1884. [K.]
2. Ingeborg Marie Frederikke Louise, f. 29 April 1874, overordentlig Stiftsdame i Vallø. [K.]
3. Carl August Bülow, f. 29 Marts 1876, Kaptajn af Res., Kompagnichef ved 17 Bat. (R*), g. 23 Dec. 1917 m. Betty Ingefred Johanne Danielsen, f. 22 Okt. 1885. [Rungsted.]
4. Christian Erik Theodor Bülow, f. 10 Juli 1877. [K.]

VII. Linje.

Plüskow-Aggerupgaard-Bjørnemose.

Kom til Danmark i Begyndelsen af det 18. Aarh. Godsforvalter Eiler Frederik Vilhelm Bülow naturaliseredes 28 Nov. 1873, fh. Forpagter Carl Wilhelm Emil Bülow 9 Sept. 1892.

Hartvig Rasmus Christoffer Bülow, f. 31 Marts 1860 (Søn af Forpagter Carl Wilhelm Emil Bülow, f. 3 Sept. 1825 † 7 Juni 1911, og Kristine Aneline Bekker, f. 16 Aug. 1830, g. 9 April 1859, † 11 Juli 1901), Forpagter, g. 23 Maj 1890 m. Cecilie Wulff, f. 18 Okt. 1859 † 18 Marts 1910. [Egholm Møllegaard ved Roskilde.]

Søskende:

1. Anna Margrethe, f. 27 Febr. 1861. (Vallø.)
2. Marie Christine Emilie, f. 26 Marts 1864, g. 12 Nov. 1897 m. Købmand Henri Frantz Søren Kornerup, f. 7 Juli 1854 † 22 Okt. 1904. [Roskilde.]
3. *Karl Gomme Brandt Bülow, f. 7 Okt. 1867 † 2 Febr. 1905, Kaptajn, g. 29 Maj 1896 m. Johanne Cathrine Jørgensen, f. 18 Sept. 1870. [K.] Børn:*
 - a. Ragna Edith, f. 4 Juni 1898, g. 15 Nov. 1923 m. Bibliotekar Bredsted. [Vejle.]
 - b. Eiler Carl Emil Bülow, f. 19 Sept. 1903.

Bülow.

Farfaders Broder:

Eiler Frederik Vilhelm Bülow, f. 27 Aug. 1802 † 1 Jan. 1880, Cand. jur., Godsforvalter. Søn:

Adam Erik Christian Bülow, f. 27 Marts 1845 † 8 Jan. 1897, Byfoged, Politimester samt By- og Raadstueskriver, g. 21 Jan. 1874 m. Thyra Dannebod Lundsteen, f. 26 Maj 1848 † 9 Maj 1923. Børn:

1. Eiler Bülow, f. 17 Nov. 1874, Cand. phil., Postassistent. [K.]
2. Petrus Bülow, f. 1 Nov. 1875, Løjtnant af Forstærkningen ved 46. Batl., Dommer i Søndre Landsret (R.*), g. 18 Marts 1905 m. Margrethe Bertha Louise Basse, f. 21 Febr. 1882. [Sønderborg.]
3. Poul Martin Bülow, f. 29 April 1877, Cand. polyt., Baneingeniør af 1. Grad, Chef for Statsbanernes III. Anlægssektion (Fi.H.K.3¹), g. 13 Juli 1925 m. Inger Koch, f. . . . [K.]
4. Mathilde Constance, f. 18 Aug. 1879. (Vallø.)
5. Edvard Bülow, f. 27 Dec. 1880, fh. Premierløjtnant af Fodfolket, Direktør, g. 30 Okt. 1913 m. Ruth Blicher-Hansen, f. 8 Aug 1882 (g. 1^o m. Overretsassgfører Halfdan Casse † 1912). [K.] Døtre:
 - a. Benedicte, f. 1 Juni 1916. (Vallø.)
 - b. Ruth, f. 24 Sept. 1918.
 - c. Regitze, f. 5 Febr. 1920.
6. Knud Bülow, f. 10 Juli 1883, Cand. jur., Stiftskasserer og Amtsfuldmægtig, g. 2 Maj 1914 m. Karen Bruun, f. 15 April 1889. [K.] Børn:
 - a. Stig Bülow, f. 4 Marts 1915.
 - b. Kjeld Bülow, f. 20 April 1917.
 - c. Jytte, f. 16 Maj 1921.

VIII. Linje.

Plüskow-Andrupgaard.

Har fælles Stamfader i Danmark med Linje VI. Toldforvalter Frederik Christian Bülow blev naturaliseret 28 Nov. 1873 Denne Linje uddøde med ham paa Mandssiden 27 Maj 1891.

Frederik Christian Bülow, f. 10 Juni 1807 † 27 Maj 1891, fh. Toldforvalter, g. 24 Jan. 1841 m. Rosamunde Georgine Christiane Margrethe Wildenrødt, f. 24 Jan. 1823 † 24 Okt. 1876. Datter:

Marie Frederikke, f. 7 Jan. 1851, g. 7 Okt. 1889 m. Sogneraadssekretær Holger Christian Knudsen, f. 9 Jan. 1858 † 25 Okt. 1917. [Hellerup.]

IX. Linje.

Plüskow-Andrupgaard.

Har fælles Stamfader i Danmark med Linje VI. Raadmand Frederik Christoffer Bülow og Ritmester Christen Mathias Ludvig Bülow bleve naturaliserede 25 Sept. 1878, Inspektør Anthon Nicolai Bülow 15 Okt. 1885 og Premierløjtnant Frantz Christopher Eichstedt Bülow 9 Okt. 1885.

Skjalm Bülow, f. 6 Nov. 1897 (Søn af Cand. polit. Frederik

Bülow.

(Fritz) Christopher Bülow, f. 6 Sept. 1864 † 1 Maj 1912), g....
m. Othilia Mortensen, f. [K.]

Brødre:

1. Ulf Bülow, f. 24 Aug. 1900.
2. Vagn Bülow, f. 11 Febr. 1905.

Moder:

Ellen Gusta Beatrice Bülow, født Aubertin, f. 19 Juli 1876,
g. 28 Jan. 1897 m. Cand. polit. Frederik (Fritz) Christopher
Bülow, Enke 1 Maj 1912. [K.]

Faders Søstre:

*af Farfaderens, Raadmand Frederik Christoffer Bülow's (f.
19 Maj 1811 † 15 Dec. 1890) 2. Ægteskab 3 Maj 1850 m.
Rasmine Christine Engeline Schoulund, f. 28 Aug. 1823
† 18 Nov. 1853:*

1. Lene Jensine Mathilde Frederikke, f. 17 Jan. 1853, g. 19 Maj
1876 m. Apotheker Erik Christian Werlauff Steenbuch, f.
18 Marts 1850 † 9 Febr. 1910. [K.]

*af Farfaderens 3. Ægteskab 1854 m. Helene Cathrine
Schwartz, f. 24 April 1831 † 15 April 1915:*

2. Agnes, f. 4 Aug. 1857, overord. Stiftsdame i Vallø. [K.]
3. Kirstine Amalie, f. 20 Okt. 1862, g. 13 Sept. 1890 m. fh. Kap-
tajn af Artilleriet Jacob Olavius (Olaf) Vilhelm Schrøder
(R*.D.M.) (D.r.K.M.f.K.) (S.Sv.3¹) (Ø.r.K.), f. 24 Marts 1859. [K.]
4. Helene, f. 20 Dec. 1867, overordentlig Stiftsdame i Vallø.
[K.]

Farfaders Brødre:

1. *Christen Mathias Ludwig Bülow, f. 21 Marts 1817 † 3 Sept.
1898, Ritmester, fh. Postmester, g. 9 Marts 1849 m. Nicolette
Pouline Ivare Nyegaard, f. 23 Febr. 1826 † 1 Okt. 1897. Børn:*

a. Anna Dorothea Rosenkrantz, f. 7 Febr. 1858, g. 20 Juli
1888 m. Overretssagfører Axel Møller Mørch Steenbuch,
f. 11 Sept. 1856, skilt. [K.]

b. Emil Sophus Ivar Ludvig Bülow*, f. 29 Jan. 1863, fh. Post-
mester, Forpagter, g. 6 Juli 1895 m. Anna Cathrine
Winge, f. 29 Marts 1874. [„Den røde Gaard“ ved Dron-
ningsmølle.] Børn:

1) Ellinor Vibeke, f. 23 April 1896, g. 12 Juli 1923 m. Cand.
mag., Adjunkt ved Odense Kathedralskole Hans Hin-
richsen Fussing, f. . . . [Odense.]

2) Inger-Merete, f. 12 Dec. 1899. (Vallø.)

3) Ivan Christen Bülow, f. 25 Febr. 1902.

4) Hans Jørgen Henning Bülow, f. 19 Nov. 1908.

5) Grete Caroline, f. 5 Aug. 1911. (Vallø.)

c. Waldemar Julius Bülow, f. 11 Dec. 1864, Pastor emer.,
g. 18 Juli 1893 m. Anna Rasmine Marie Larsen, f. 20 Jan.
1865. Datter:

Jenny, f. 25 Febr. 1895, g.

2. *Anthón Nicolai Bülow, f. 4 Okt. 1819 † 21 Maj 1908, fh. In-*

Bülow.

spektør, g. 1° 3 Okt. 1851 m. Nielsine Margrethe Beck, f. 18 April 1832 † 13 Maj 1856, 2° 17 Dec. 1858 m. Margrethe Henriette Marie Schaltz, f. 25 Aug. 1834 † 15 Dec. 1920. Sønner:

af 1. Ægteskab:

a. Eichstedt Andreas Ludvig Bülow, f. 23 Sept. 1853 † 3 Aug. 1893, Bankfuldmægtig, g. 12 Maj 1881 m. Thora Mathilde Hennings, f. 14 Dec. 1860 † 6 Okt. 1921. Børn:

1) Georg Niels Bülow, f. 2 April 1882.

2) Margrethe, f. 14 Nov. 1884, g. 19 Juni 1903 m. Kontorchef Anton Georg Nielsen, f. 28 Marts 1872. [K.]

af 2. Ægteskab:

b. Frits Carl Ludvig Bülow f. 27 April 1862. [Amerika.]

3. Frantz Christopher Eichstedt Bülow, f. 5 Okt. 1825 † 13 April 1895, Premierløjtnant, g. 14 April 1855 m. Birgitte Jensine Mortensen, f. 12 Nov. 1835 † 25 Nov. 1912. Børn:

a. Holger Jørgen Eichstedt Bülow, f. 29 Febr. 1856 † 16 Aug. 1900, Grosserer, g. 20 Maj 1891 m. Karen Kjær, f. 16 Maj 1870. [K.] Datter:

Ella Marie, f. 17 Maj 1892. (Vallø.)

b. Sophus Heinrich Cornelius Bülow*, f. 29 Dec. 1857, Overretssagfører, Direktør i Bikuben (R*.D.M.), g. 8 Maj 1884 m. Maria Sophia Frederikke Keller, f. 17 Dec. 1860. [K.] Børn:

1) Johan Keller Bülow, f. 10 April 1885, Overretssagfører, Departementschef i Socialministeriet (R*) (Fi.H.R.²³) (S. N.3), g. 2 Sept. 1909 m. Anna Marie Gertz, f. 22 Febr. 1886. [K.] Børn:

a) Franz Eichstedt Bülow, f. 31 Juli 1910.

b) Beate, f. 29 Aug. 1912.

2) Inger, f. 1 Maj 1887, g. 2 Maj 1908 m. Cand.jur., Sekretær i Landbrugsministeriet, Adolf Winkel, f. 18 Sept. 1875 † 8 Maj 1915. [K.]

3) Einar Bülow, f. 27 Aug. 1890, Overretssagfører, g. 3 Juni 1914 m. Astrid Lembcke, f. 14 Okt. 1892, skilt (hun g. 2° 1924 m. Premierløjtnant Arne Møller). [K.] Børn:

a) Torkild Bülow, f. 27 Okt. 1916.

b) Muriel, f. 30 Aug. 1919.

c. Johan Frederik (Frits) Ferdinand Bülow, f. 9 Maj 1859, Kontorchef ved Øresunds kemiske Fabrikker, g. 5 Maj 1888 m. Dagmar Amalie Petersen, f. 12 Marts 1864 † 14 Okt. 1917. [K.] Sønner:

1) Kai Ove Bülow, f. 22 Jan. 1892, cand. jur., Fuldmægtig i Københavns Magistrat, g. 30 April 1920 m. Helga Margrethe Christensen, f. 30 Juni 1890. [K.] Søn: Mogens Bülow, f. 1 Sept. 1921.

2) Henning Bülow, f. 24 Febr. 1899, Grosserer. [K.]

d. Axel Valdemar Bülow, f. 30 Jan. 1866, Sognepræst til Nørre Ørslev, g. 23 Maj 1900 m. Frederikke Christine Cecilie Steenberg, f. 25 Nov. 1866. [Nørre Ørslev ved Egebjerg.]

Bülow.

X. Linje.

Plüskow-Andrupgaard.

Har fælles Stamfader i Danmark med Linje VI. Materialforvalter Viggo Rosenkrantz Bülow blev naturaliseret 10 April 1893

Viggo Rosenkrantz Bülow, f. 10 Nov. 1893 (Søn af Politiofficiant Magnus Severin Rosenkrantz Bülow, f. 5 April 1862 † 7 Febr. 1908), g. 28 Sept. 1920 m. Kathleen Agnes Farrell, f. 12 Sept. 1897. [New York.] Datter:

Kathleen, f. 30 Dec. 1921.

Søskende:

1. Hans Moore Bülow, f. 30 Aug. 1895, fh. Kaptajn i U.S.A. Hær, g. 2 Juli 1922 m. Aloise Nowaczek, f. 1 Juli 1895. [New York.] Søn:

Robert Berthold Bülow, f. 18 Maj 1923.

2. Alice Bernhardine Marie Lützow, f. 22 Febr. 1900.

3. Harry Bülow, f. 25 Aug. 1906.

Moder:

Annie Eliza Bülow, f. Moore, f. 8 Jan. 1872, g. 10 Dec. 1890 m. Politiofficiant Magnus Severin Rosenkrantz Bülow, Enke 7 Febr. 1908. [Christianssted, St. Croix.]

Faders Søstre:

af Farfaderens, Materialforvalter ved Ingeniørkorpset Viggo Rosenkrantz Bülow, f. 15 April 1833 † 9 Marts 1914, Ægteskab 4 Maj 1861 m. Severine Nicoline Marie Torgius, f. 8 Sept. 1842 † 20 Juli 1914:

1. Valborg Lerche, f. 1 Nov. 1872. [K.]

2. Gerda Severine, f. 19 Nov. 1882. [K.]

Castenschiold og Castenskiold.



Johan Lorents Castens blev adlet 12 Marts 1745 med Navnet Castenschiold. — Caspar Holten Castenschiold til Store og Lille Frederikslund erholdt ved Patent af 5 Maj 1826 Tilladelse til at føre Navnet Grevenkop Castenschiold med tilhørende Vaaben. — Ludvig Helmuth Frederik Holger Castenskiold erholdt ved Bevilling af 30 Maj 1900 Tilladelse til at bære Navnet Castenskiold-Benzon og at bruge det Benzon'ske Vaaben i Forbindelse med det Castenskiold'ske, men ifølge Bevilling af 3 Aug. 1921 fører han for sit Vedkommende atter kun Navnet Castenskiold og det Castenskiold'ske Vaaben. — Vaabenafbildninger i Farver og ndførlig Slegtstavle, se Aargang 1889.

Den ældre Linje.

Nogle Medlemmer af denne Linje skriver sig Castenskiold ifølge Patent af 4 Febr. 1870.

Sofus Jean Castenschiold, f. 9 Dec. 1848 (Søn af Kammerherre, Generalmajor Hendrik Castenschiold, f. 25 Jan. 1818 † 19 Febr. 1908, og Emma Frederikke Tissot, f. 18 Sept. 1820 g. 16 Juli 1844, † 3 Okt. 1886), fh. Kontorchef i Privatbanken, g. 3 Maj 1881 m. Victoire Jacqueline Fortunée de Serène d'Acqueria, f. 4 Nov. 1854. [K.] Børn:

1. Thora Gerda Sophie, f. 1 Febr. 1882, g. 20 Aug. 1912 m. Adolf Bengt Gustaf Carlheim-Gyllensköld til Wallen, f. 11 Nov. 1885. [Wallen i Halland.]
2. Christian Henrik Ludvig Castenschiold, f. 1 Jan. 1890, Fuldmægtig i Andelsselskabet „Tryg“, g. m. Sofie Louise Aarestrup Friis, f. 28 Aug. 1884. Søn:
Jørgen Christian Castenschiold, f. 16 April 1913.

Søskende:

1. Henriette, f. 12 Nov. 1852, g. 12 Nov. 1899 m. Prokurator Sigismund Gotthelf Thomsen, f. 7 Marts 1831 † 3 Nov. 1903. [K.]
2. Agnes, f. 18 Jan. 1855, g. 17 Juni 1884 m. Forpagter Carl Frederik Stub Trock, f. 10 Juli 1855 † 25 Nov. 1910. [K.]
3. Christian Ludvig Castenschiold, f. 2 Febr. 1856, g. 17 Okt. 1891 m. Karen Margrethe (Kamma) Lind, f. 22 Maj 1867. [K.] Børn:
 - a. Ellen, f. 12 Jan. 1893. (Vemmetofte.)
 - b. Tofa, f. 27 April 1894. (Vemmetofte.)
 - c. Vita, f. 28 Sept. 1895. (Vemmetofte.)
 - d. Tage Castenschiold, f. 22 Sept. 1897.
 - e. Anton Castenschiold, f. 2 Juni 1900.
 - f. Ove Castenschiold, f. 15 Dec. 1901.
 - g. Gustav Einar Castenschiold, f. 9 April 1906.

Castenskiold.

Faders Brødre:

1. *Theodor Christian Castenskiold*, f. 30 April 1814 † 17 Juli 1883, *Gehejmeetutsraad*, fh. *Overpostmester*, g. 5 Dec. 1845 m. *Petrea Dorothea Møller*, f. 15 Nov. 1809 † 8 Sept. 1887. Datter: *Anna Henriette Erasmie*, f. 27 Febr. 1847, g. 24 Maj 1870 m. *Kammerjunker*, *Premierløjtnant* i *Livgarden Vilhelm Ferdinand Huth Krag*, f. 28 April 1839 † 9 Aug. 1871. [K.]
2. *Ludvig Castenskiold*, f. 24 Aug. 1823 † 30 Sept. 1905, *Gehejme-konferensraad*, *Ordensskatmester*, *Kammerherre*, fh. *Adjutant* hos *Kong Christian IX*, fh. *Hofchef* hos *Dronning Louise*, *Ritmester*, g. 25 Okt. 1857 m. *Ida Sofie Vilhelmine Greven-kop-Castenskiold*, f. 25 Okt. 1833 † 18 Sept. 1908. Sønner:
 - a. *Christian Castenskiold*, f. 29 Sept. 1858 † 11 Nov. 1915, *Kammerherre*, fh. *Kontorchef* i *Kabinettssekretariatet*, g. 25 Sept. 1890 m. *Comtesse Marie Elisabeth Moltke*, f. 5 Sept. 1867. [K.] Børn:
 - 1) *Amy Marie Sophie*, f. 4 Febr. 1892, g. m. *Frederik Tre-schow*.
 - 2) *Erik Christian Ludvig Castenskiold*, f. 25 Nov. 1893, *Stu-dent*, *Sekondløjtnant*, *Kammerjunker*, *Medbesidder* og *Besty-ryer* af *det Castenskiold'ske Fideikommiss*, g. 4 Marts 1920 m. *Alice Gudrun Benedicte Howden-Rønnenkamp*, f. 13 Nov. 1893 (hun g. 1^o m. *Emil Holstein-Rathlou* † 1918). [Glumsø ved Herlufmagle.] Søn:
Christian Erik Castenskiold, f. 10 Jan. 1921.
 - 3) *Alexandra Dagmar*, f. 6 April 1897. (Vallø.)
 - 4) *Gustav Carl Eiler Castenskiold*, f. 8 Jan. 1899, *Student*, *Kornet*.
- b. *Anton Castenskiold**, f. 11 Jan. 1860, *Kammerherre*, *Rit-mester*, *Medbesidder* af *det Castenskiold'ske Fideikommiss*, *Medlem* af *Bestyrelsen* for „Foreningen til Skandinaviske Sømandshjem i fremmede Havne“, (R.*) (C.IX.M.M.) (R.St., Stan.2.) (S.Sv.3.) (St.V.4.) (S.H.E.5.), g. 18 April 1890 m. *Sophie Steensen-Leth*, f. 24 Okt. 1870. [K.] Sønner:
 - 1) *Jørgen Carl Gustav Castenskiold*, f. 30 Nov. 1893, *Student*, *Løjtnant* af *Reserven* ved *Livgarden*, *Hofjægermester*, *Kammerjunker*, g. 23 Nov. 1922 m. *Hds. kgl. Højhed Prinsesse Dagmar Louise Elisabeth af Danmark*, f. 23 Maj 1890 (har frasagt sig *Titel* og *Rang* som *Prinsesse*). [Kongstedlund ved Kongerslev.] Søn:
Carl Frederik Anton Jørgen Castenskiold, f. 13 Nov. 1923.
 - 2) *Carl Anton Ludvig Frederik Castenskiold*, f. 1. Nov. 1899, *Cand. phil.*, *Assistent* i *Pensionsforsikringsanstalten*. [K.]
- c. *Ludvig Helmuth Frederik Holger Castenskiold* til *Gyl-lingnæs* og *Thygeslund*, f. 19 Nov. 1873, *Cand. polit.*, *Kam-merjunker*, fh. *Legationssekretær*, *Medbesidder* af *det Ca-stenskiold'ske Fideikommiss* (R*) (D.r.K.) (N.St.O.2^o) (N.Kr. M.) (S.N.3) (Pr.Kr.4) (R.r.K.) (Pr.r.K.2.3) (T.r.H.), g. 1^o 26 Maj 1900 m. *Carla Georgette Benzon-Bull* (N.Kr.M.), f. 15 Sept. 1879, skilt 1925, 2^o 11 Juli 1925 m. *Gudrun Thor-sen*, f. 23 Aug. 1898, *Cand. phil.* [Gyllingnæs ved Gylling.] Børn:

Castenskiold.

af 1. Ægteskab:

- 1) Carl-Georg Frederik Castenskiold-Benzon, f. 7 Okt. 1903, Landvæsenselev. [Amerika.]
- 2) Frederik Castenskiold-Benzon, f. 23 Juli 1910. [Stenhus ved Holbæk.]
- 3) Thyra Aletta Ingeborg, f. 20 Aug. 1911. (Vallø.)

Grevenkop-Castenskiold.

Denne Linje fører i Henhold til Patenter af 5 Maj 1826 og 2 Marts 1871 Navnet Grevenkop-Castenskiold.

Jørgen Adolph Grevenkop-Castenskiold til Store og Lille Frederikslund, f. 30 April 1868 (Søn af Kammerherre, Hofjægermester, Ritmester Hans Schack Helmuth Grevenkop-Castenskiold til Store og Lille Frederikslund, f. 18 Marts 1838 † 29 Maj 1913, og Louise Frederikke Franciska Brockdorff, f. 29 Febr. 1840 † 25 Nov. 1910), Hofjægermester, Kammerjunker, g. 3 Sept. 1908 m. Olga Magnus, f. 24 Okt. 1883. [Frederikslund ved Slagelse.] Børn

1. Louise Annette (Louisianet), f. 25 Sept. 1909. (Vallø.)
2. Jørgen Adolph Grevenkop-Castenskiold, f. 1 Dec. 1910.
3. Erik Wilhelm Grevenkop-Castenskiold, f. 7 Sept. 1914.

Broder:

Frederik Helmuth Grevenkop-Castenskiold, f. 11 Juni 1869, fh. Løjtnant og Forpagter, g. 30 Okt. 1900 m. Helga Victoria Nielsen, f. 6 Jan. 1870. [K.] Sønner:

1. Helmuth Victor Grevenkop-Castenskiold, f. 3 Aug. 1901, Landmand. [Australien.]
2. Frederik Adolph Harry Grevenkop-Castenskiold, f. 19 Nov. 1906.

Faders Broder:

Niels Juel Holger Grevenkop-Castenskiold til Strazeman i Slavonien, f. 30 Dec. 1841 † 16 Marts 1881, østerrigsk Ritmester, g. 22 April 1872 m. Friherreinde Caroline (Lotti) Paulina von Wernhardt, f. 29 Okt. 1849 (se nedenfor).

Farfaders Brødre:

1. Johan Vilhelm Grevenkop-Castenskiold, f. 31 Jan. 1806 † 11 Nov. 1844, Cand. jur., Jægermester, g. 3 Nov. 1841 m. Adelaide Marie Frederikke Franciska Emilie Brun, f. 7 Nov. 1821 † 12 Marts 1865. Børn:
 - a. Emmy Friede Holtine Sofie, f. 21 Sept. 1842, g. 15 Aug. 1862 m. Kontreadmiral William August Carstensen, f. 2 Dec. 1828 † 16 Febr. 1909. [K.]
 - b. Johan Vilhelm Grevenkop-Castenskiold, f. 23 Nov. 1844, Kammerherre, Ritmester (R.*) (E.M.2.), g. 1^o 21 Sept. 1867 m. Henriette Margrethe Reinholdine Elisabeth Krag, f. 28 Juli 1842 † 31 Juli 1890, 2^o 28 Okt. 1901 m. Comtesse Louise Siegfride Knuth til det 2. Knuth-Butlarske Fideikommis, f. 21 Marts 1853 (hun g. 1^o m. Hofjægermester, Greve Otto Danneskiold-Samsø). [Wiesbaden.] Børn:
 - a. af 1. Ægteskab:
 - 1) Carl Vilhelm Grevenkop-Castenskiold, f. 2 Aug. 1868,

Castenschiold.

- g. 6 Dec. 1904 m. Emilie Frederikke Kathrine Jantzen, f. 13 Dec. 1857 (g. 1^o m. Bagermester Vilhelm C. Lorentzen † 1903). [Menton.]
- 2) Henriette Margrethe, f. 13 Nov. 1878. (Vallø.)
2. Joachim Melchior Grevenkop-Castenskiold til Hørbygaard og Mariager Kloster, f. 3 Okt. 1807 † 24 Juni 1878, Cand. jur., Kammerherre, fh. Legationssekretær, g. 18 Sept. 1849 m. Thecla Mathilde Hochschild, f. 11 Jan. 1829 † 1 Juni 1897. Børn:
- a. Carl Holten Grevenkop-Castenskiold til Hørbygaard, f. 1 Dec. 1859 † 28 Jan. 1913, Kammerherre, Hofjægermester, g. 3 Jan. 1883 m. Friherreinde Caroline (Lotti) Paulina von Wernhardt, f. 29 Okt. 1849 (se ovenfor). [Hørbygaard ved Holbæk.]
- b. Louise Emilie Cathrine, f. 7 Juni 1853, Overhofmesterinde hos Dronning Alexandrine, Stiftsdame i Vallø (N. Kr.M.) (N.O.H.D.). [K.]
- c. Johan Vilhelm Grevenkop-Castenskiold, f. 8 Maj 1855, † 22 Maj 1915, Kammerherre, Ministerresident; g. 7 Juni 1888 m. Comtesse Marie Magdeleine Victoire de Moty, f. 24 Jan. 1867. [Trouville.] Søn:
Christian Erik Carl Melchior Wilhelm Grevenkop-Castenskiold til Plain Chesne, f. 27 Aug. 1892, Cand. phil., g. 19 Juni 1916 m. Germaine Rosier, f. [Plain Chesne, St. Gatien des Bois, Calvedos, Normandie.] Sønner:
- 1) Johan-Wilhelm Grevenkop-Castenskiold, f. 1920.
- 2) Roland Grevenkop-Castenskiold, f. 1924.
- d. Henrik Grevenkop-Castenskiold, f. 28 Aug. 1862 † 28 Aug. 1921, Cand. jur., Kammerherre, Gesandt ved det storbritanniske Hof, g. 1^o 26 Febr. 1910 m. Comtesse Anne Margrethe (Daisy) Krag-Juel-Vind-Frijs, f. 11 Sept. 1888 † 12 Jan. 1917, 2^o 29 Okt. 1920 m. Comtesse Elisabeth Ahlefeldt-Laurvig, f. 31 Juli 1889. [Tybrind ved Ejby.]
3. Casper Holten Grevenkop-Castenskiold til Hagedstegaard, f. 1 April 1809 † 27 Febr. 1880, Kammerherre, Jægermester, g. 11 Maj 1837 m. Cathrine Marie Louise Jensen, f. 23 Febr. 1818 † 10 April 1901. Børn:
- a. Alvilde, f. 28 Juli 1839, se den yngre Linie.
- b. Casper Holten Jens Peter Grevenkop-Castenskiold til Hagedstegaard, f. 18 Juni 1845, Kammerherre, Hofjægermester (R*), g. 2 Juni 1873 m. Augusta Sophie Elisabeth Schmidten, f. 14 Marts 1850 † 21 Okt. 1899. [Hagedstegaard ved Maarsø.] Datter:
Addie Cathrine Juliane, f. 24 Marts 1878, Enke efter Baron Wilhelm Lerche.
- c. Cathrine (Nini) Hansine, f. 11 Aug. 1850, g. 12 Okt. 1892 m. Kammerherre Georg Bull (R.*D.M.) (S.V.3¹) (M.Gr.2b.), f. 12 Nov. 1849 (g. 1^o 14 Dec. 1878 m. Jørgine Alette Nielsine Benzon, f. 9 Marts 1854 † 25 Dec. 1887). [K.]

Den yngre Linie.

Holten Frederik Castenschiold*, f. 12 Marts 1866 (Søn af Cand. polit. Hans Henrik August Holten Castenschiold, f.

Castenschiold.

29 Juli 1834 † 27 Maj 1867, og Julie Sophie Antoinette Uldall, f. 16 Dec. 1841, g. 25 Juni 1864 † 11 Dec. 1914), Kammerjunker, Generalmajor og Generalinspektør for Rytteriet, fh. Adjutant hos Kronprins Christian (C¹.D.M.) (S.Sv.2.¹) (F.Æ.L.3.) (R.St.Stan.2.) (Pr.Kr.2.) (M.V.Kr.2.) (M.Gr.5.), g. 8 Maj 1891 m. Carry Elisabeth Fugl, f. 19 Febr. 1869. [K.] Børn:

1. Henrik Holten Castenschiold, f. 2 Juli 1892, Sekretær i Dansk Rekyrffel Syndikat, g. 15 Okt. 1919 m. Comtesse Bertha Moltke, f. 3 Aug. 1891. [Klampenborg.] Døtre:
 - a. Anne Louise, f. 21 April 1922. [Thaarupgaard.]
 - b. Elsebet Maria, f. 30 Nov. 1923.
2. Elisabeth, f. 25 Okt. 1895. (Vallø.)

Faders Brødre:

af Farfaderens, Cand. jur. Adolph Frederik Holten Castenschiold til Borreby (f. 13 Sept. 1805 † 29 April 1865) Ægteskab 10 Nov. 1833 m. Else Marie Olsen, f. 8 Febr. 1805 † 20 Febr. 1888:

1. Carl Vilhelm Behagen Castenschiold til Borreby, f. 14 Febr. 1837 † 23 Juli 1919, Kammerherre, fh. Premierløjtnant, g. 26 Okt. 1867 m. Karine Lucie Sophie Scavenius, f. 30 Aug 1844 † 31 Jan. 1920. Børn

a. Bertha Henriette Marie til Hesselagergaard, f. 29 Juli 1868, g. m. Kammerherre, Baron Axel Blixen-Finecke.

b. Adolf Frederik Holten Castenschiold til Borreby, f. 26 Maj 1874, Cand. mag., Hofjægermester, g. 1^o 17 Juli 1906 m. Comtesse Estrid Ingeborg Holstein, f. 27 Nov. 1887, skilt 1920 (hun g. 2^o m. Løjtnant Tyge Alexander Bech til Iisgaard), 2^o 1920 m. Marie-Louise Castenschiold, f. 23 Febr. 1901. [Borreby ved Skelskør.] Børn:

af 1. Ægteskab:

1) Carl Christian Henrik Castenschiold, f. 10 Juli 1907.

2) Erik Castenschiold, f. 5 Juli 1911.

3) Karin Lisa, f. 4 April 1914. (Vallø.)

af 2. Ægteskab:

4) Anne Marie, f. 4 Juni 1921.

2. Adolf Frederik Holten Castenschiold til Ussinggaard, f. 5 April 1842 † 11 Marts 1896, Kammerjunker, g. 23 Sept. 1864 m. Sigismunda Steinmann, f. 17 Juli 1842 † 1 Febr. 1907. Sønner:

a. Sigismund Frants Castenschiold, f. 30 Juli 1870.

b. Axel Henrik Castenschiold, f. 11 Maj 1872, g. 11 Febr. 1914 m. Ellen Groothoff, f. 1 Juni 1890. [Harrildgaard ved Eistrupholm.]

Farfaders Broder:

af Farfaderens Faders, Generalmajor, Kammerherre Henrik Gysbert Castenschiolds (f. 30 Jan. 1783 † 1 Juli 1856)

2. Ægteskab m. Anna Margarethe Wegener (f. 13 Aug. 1808, g. 14 Juni 1828 † 31 Aug. 1875) (han g. 1^o 9 Nov. 1807 m. Augusta Frederikke Castenschiold, f. 6 Juni 1778, separ., † 19 Jan. 1852):

Gottlob Carl Joachim Melchior Holten Castenschiold, f. 17 Aug. 1832 † 12 April 1901, Oberst, g. 1 Nov. 1861 m. Marie

Castonier.

Margrethe Frederikke Herz, f. 18 Aug. 1838 † 14 Marts 1897.
Børn:

1. Henrik Gysbert Castenschiold, f. 22 Okt. 1862, Civilingeniør, g. 4 Aug. 1900 m. Margaretha Augusta Hennings, født Meinert, f. 11 Maj 1867. [Hamborg.] Datter:
Marie Gottlobine Ernestine Henriette Bertha, f. 11 Maj 1901
2. Margrete Frederikke Elisabeth, f. 24 Juli 1864, g. 2 Maj 1888 m. fh. Kaptajn Hans Georg Koefoed Bruun (R.*), f. 16 Dec. 1855. [K.]
3. Anna Margrethe, f. 19 Sept. 1866, g. 28 Sept. 1890 m. fh. Ritmester Carl Peter Wahl (R.*) (S.Sv.3¹), f. 18 Marts 1858. [K.]
4. Johan Lorentz Castenschiold, f. 25 Aug. 1868 † 31 Marts 1924, g. 15 Okt 1896 m. Paula Bertelsen, f. 23 Nov. 1872. [Fredensborg.] Børn:
 - a. Margrethe Ebba, f. 19 Juli 1897, g. 7 Sept. 1918 m. Fuldmægtig i Forsikringselskabet „Danmark“ Holger Siinding, f. 12 Jan. 1887. [K.]
 - b. Christian Holten Frederik Castenschiold, f. 6 Marts 1898, g. 9 Sept. 1922 m. Marie Uldall, f. 15 Okt. 1897. [Buenos Aires.]
 - c. Marie Louise, f. 23 Febr. 1901, g. m. Hofjægermester Holten Castenschiold til Borreby.

Farfaders Farbroder:

Johan Carl Thuerecht Castenschiold, f. 14 Juni 1787 † 30 Jan. 1844, Kammerherre, Stiftamtmand, g. 23 Aug. 1823 m. Comtesse Frederikke Vilhelmine Louise Lüttichau, f. 16 Jan. 1797 † 17 Maj 1836. Søn:

Carl Henrik Vilhelm Thuerecht Castenschiold, f. 14 Maj 1835 † 9 April 1908, Kammerjunker, Ritmester, fh. Branddirektør, g. 19 Maj 1867 m. Alvilde Grevenkop-Castenskiold, f. 28 Juli 1839. [K.] Døtre:

- a. Frederikke Marie Louise, f. 5 Maj 1868, Hofdame hos Enkedronning Louise, overord. Stiftsdame i Vallø. [K.]
- b. Elisabeth Anna Alvilde, f. 21 Aug. 1869, overord. Stiftsdame i Vallø. [K.]

Castonier.



Gammel Adelslægt fra Lothringen, der egentlig hedder Cachedenier og i Begyndelsen af det 18. Aarhundrede kom til Danmark. Ved kgl. aabent Brev af 21 Febr. 1913 har de ægte agnatiske Efterkommere af Brødrene Oberstløjtnant Falck Daniel Castonier † 1732, og Generalløjtnant Heinrich Sigismund Castonier † 1766, erholdt Anerkendelse som dansk Adel.

Udførlig Slægttavle og Vaabenafbildning i Farver, se Aargang 1919.

Hugo Charles Victor Alexander Aquarius Castonier, f. 10 Maj 1858 (Søn af Major, Toldinspektør Daniel Storm Casto-

Castonier.

nier, f. 8 Okt. 1806 † 22 April 1872, og Henriette Laurine Frederikke Hollensted, f. 9 April 1827, g. 21 Febr. 1851, † 5 Nov. 1912), Toldopbeholderskontrollør, g. 1^o 4 Sept. 1883 m. Marie Christine Frederikke Ruffert, f. 23 April 1856 † 8 Dec. 1891, 2^o 10 Maj 1894 m. Caroline Amalie Ruffert, f. 17 Juli 1869. [Rønne.] Børn:

af 1. Ægteskab:

1. Helga Maria Victoria, f. 27 Sept. 1889, g. 18 Nov. 1910 m. Trafikassistent Hans Peter Nicolai Stausgaard, f. 29 Okt. 1881. [Aabenraa.]

af 2. Ægteskab:

2. Carl Axel Kaj Castonier, f. 13 Juli 1901.
3. Otto Vilhelm Storm Castonier, f. 12 Juni 1903.

Søskende:

1. Daniëtta, f. 10 Jan. 1852, g. 4 Juli 1879 m. Varemægler Olaf Valdemar Jensen f. 19 Dec. 1849 † 12 Juni 1905. [K.]
2. Alma Daniëlla Frederikke Emanuella, f. 16 Marts 1857. [K.]
3. Dagmar Alexandra Constance Eleonora Angelica Danieline, f. 21 April 1860, g. 15 Juni 1888 m. Grosserer Carl Vilhelm Jensen, f. 3 Febr. 1862. [Gentofte.]
4. Skuldfried Alexandra Septima, f. 4 Okt. 1861. [K.]
5. Edgar Oscar Nonus Castonier, f. 11 Nov. 1866, Kammerjunker, fh. Generalmajor, fh. Adjutant hos Kong Frederik VIII, Medlem af Bestyrelsen for og Sekretær ved det kgl. danske geografiske Selskab (C².D.M.) (F.VIII.M.T.) (Ø.F.J.2.) (N.O. N.2*) (F.Æ.L.3.) (Stb.V.3.) (S.H.E.3.) (N.St.O.3¹.) (Pr.Kr.2.m.S.) (Pr.R.Ø.3.) (S.N.3.) (S.Sv.3².) (F.Æ.L.4.) (S.Kr.4.) (Gr.Fr.4.) (I.Kr. 5.) (Bulg.A.5.), g. 6 Nov. 1893 m. Adelaide (Ida) Wildenradt, f. 5 Sept. 1868 (D.r.K.M.f.K) (Ø.r.K.3.) [K.]
6. Hakon Hjalmar Alvild Decimus Castonier*, f. 9 Febr. 1868, Kammerjunker, Oberstløjtnant af Res. af Fodfolket, fh. Adjutant hos Kong Frederik VIII og Kong Christian X (R*.D.M.) (F. VIII.M.T.) (Pr.Kr.3.) (R.St.Stan.3.) (S.Sv.3¹.) (N.St.O.3¹.) (S.N.3.) (Gr.Fr.4.), g. 9 Okt. 1896 m. Ellen Ørum-Jensen, f. 3 Juni 1877 [K.] Sønner:
 - a. Preben Falck Daniel Castonier, f. 14 Aug. 1898.
 - b. Eigil Castonier, f. 19 Okt. 1901.

Faders Brødre:

1. Frederik Julius Christian Castonier, f. 10 Nov. 1804 † 20 Jan. 1867, Kammerherre, Oberst, g. 30 Nov. 1842 m. Annie Catharine O'Ferrall, f. 26 Okt. 1813 † 4 Dec. 1878. Døtre:
 - a. Alix Emely Fanny, f. 10 Aug. 1846, g. 19 Jan. 1865 m. belgisk Minister Hubert Dolez, f. 20 Nov. 1833 † 17 Febr. 1898. [Bruxelles.]
 - b. Annie Julie Emely Gustave Thyra, f. 25 Nov. 1850, Enke efter Kammerherre Carl Scavenius til Klintholm.
 - c. Suzanne Marie, f. 26 Jan. 1856. [Rom.]
2. Franz Christopher Castonier, f. 17 Febr. 1815 † 4 Nov. 1860,

de Cederfeld.

Kammerjunker, Premierløjtnant, g. m. Hedevig Christine Rye, f. 24 Juli 1812 † 4 Jan. 1859. Datter:

Julie Francisca, f. 2 Juni 1851, g. 8 Marts 1878 m. Forretningsfører Josva From Holmblad, f. 25 Sept. 1831 † 21 Sept. 1921. [K.]

de Cederfeld.

Justitsraad Bartholomæus Bertelsen blev adlet 25 Maj 1759 med Navnet de Cederfeld, og hans Søn, Kammerjunker Lorentz Christian Ernst de Cederfeld antog ved kgl. Resolution af 9 Marts 1798 Navnet Cederfeld de Simonsen.

Hans Christian Frederik Vilhelm Cederfeld de Simonsen* til Stamhuset Erholm og Søndergaard, f. 6 Sept. 1866 (Søn af Kammerherre, fh. Amtmand Hans Christian Joachim Cederfeld de Simonsen, f. 24 Sept. 1817 † 24 Juli 1906), Cand. jur., Kammerherre, Hofjægermester, Formand for den staaende Voldgiftsdomstol i Odense Amt, Formand for Aarup Ungdomshjem, Medlem af Bestyrelserne for Grev Karl Wedells Stiftelse, Statens Landbrugsmuseum i Lyngby og Kysthospitalet i Refsnæs, Formand for Rørup Menighedsraad (R.* D.M.), g. 26 Juli 1892 m. Benny Sophie Caroline Andrea Treschow, f. 2 Okt. 1865. [Erholm ved Aarup.] Børn:

1. Edele Sophie Charlotte Elisabeth, f. 25 Juni 1893, g. m. Greve Julius Ahlefeldt-Laurvig til Kjærsgaard.
2. Hans Christian Carl Frederik Cederfeld de Simonsen, f. 16 Febr. 1895, Student, Sekondløjtnant ved 3. Reg., Forpagter, g. 12 Febr. 1924 m. Ingeborg Margrethe Korch, f. 14 Juli 1900. [Erholm.]
3. Bror Carl Adolph Cederfeld de Simonsen, f. 2 Maj 1900, Stud. med., g. 4 Juni 1924 m. Lilian Elisabeth Raffenberg, f. 5 Aug. 1899 † 8 Marts 1925. [K.]
4. Karen Marie Louise, f. 17 Juni 1903. (Vallø.)
5. Elisabeth Ida Margrethe, f. 28 April 1907. (Vallø.)
6. Frederik Wilhelm Johan Benedikt Cederfeld de Simonsen, f. 11 Dec. 1909. [Viborg.]

Søster:

1. Frederikke Julie Elisabeth, f. 3 April 1858, Enke efter Hofjægermester, Baron Preben Bille-Brahe til Fravdegaard.

Moder:

Kammerherreinde Marie Charlotte Frederikke Cederfeld de Simonsen, født Uldall, f. 7 Jan. 1837, g. 6 Juni 1857 m. Kammerherre, fh. Amtmand Hans Christian Joachim Cederfeld de Simonsen, Enke 24 Juli 1906. [K.]

Farfaders Broder:

Johan Carl Ludvig Cederfeld de Simonsen, f. 6 Jan. 1782 † 25 Jan. 1853, Justitsraad, Borgmester, g. 11 Nov. 1835 m. Bertine Charlotte Koefoed, f. 25 Juli 1805 † 4 Dec. 1893. Søn:

Carl Christian Sophus Cederfeld de Simonsen, f. 10 Febr. 1839 † 15 Sept. 1922, Provst emer., g. 25 Juli 1867 m. Georgine Nanny Sinding, f. 4 April 1841. [K.]

Clauson-Kaas.

Clauson-Kaas.

Conrad Frederik Clauson blev adlet ved Patent af 24 Febr. 1804 med Navnet Clauson-Kaas.

Conrad Adolph Kraft Ernst Clauson-Kaas, f. 5 Nov. 1883 (Søn af preussisk Oberst Frederik (Fritz) Vilhelm Julius Ernst Clauson-Kaas, f. 21 Sept. 1847 † 30 Maj 1906, og Frederikke (Friede) Alexandra Henriette Margrethe Clauson-Kaas, f. 1 Juni 1854, g. 8 Juli 1881 † 1 Jan. 1919), Købmand, g. 2 Marts 1909 m. Erna Margarete von Mosch, f. 20 Sept. 1885 [Plainfield, U.S.A.] Børn:

1. Friedrich Adalbert Rudolph Julio Clauson-Kaas, f. 1 Juni 1910.
2. Marka Sophie Luise Erika, f. 20 Jan. 1912.
3. Wolf Eberhard Clauson-Kaas, f. . . Juli 1914.

Søskende:

1. Friedrich Wilhelm Heinrich Sophus Oscar Felix Clauson-Kaas, f. 14 Maj 1886, Kaptajnløjtnant uf. T. af den tyske Flaade (Pr.I.2) (Pr.J.K.1.2) (O.F.A.K.1.2), g. 14 Dec. 1912 m. Ilse Alberta Anna Donner, f. 6 Okt. 1892. [Hellerup.] Børn:
 - a. Kirsten Friederike Margarete, f. 14 Aug. 1914.
 - b. Niels Konrad Friedrich Wilhelm Clauson-Kaas, f. 24 Marts 1917.
2. Sophie Louise Frederikke Ulla Anna Elisabeth Kathi Marie, f. 4 Aug. 1887. (Roskilde.)
3. Otto Ernst Fritz Luiz Georg Botho Clauson-Kaas, f. 30 Marts 1890, Købmand. [Hamburg.]

Faders Søskende:

af Farfaderens, Postmester Conrad Clauson-Kaas (f. 11 Jan. 1812 † 4 Maj 1888) Ægteskab 10 Dec. 1841 m. Comtesse Sophie Luckner, f. 7 Maj 1813 † 1 Dec. 1893:

1. Agnes Henriette Auguste, f. 9 Juli 1850, g. 4 April 1877 m. Præst ved St. Elisabethskirken i Berlin Otto Carl Egmont von Ranke, f. 12 Aug. 1844. [Berlin.]
2. Vilhelm Julius Anton Clauson-Kaas, f. 27 Dec. 1859 † 14 Aug. 1908, Major, g. 27 Sept. 1902 m. Friherreinde Maria Willisen, f. 7 Marts 1879. [Eberswalde]. Døtre:
 - a. Ellen Johanne, f. 27 Juli 1903.
 - b. Kirsten Ulfrieda, f. 11 Okt. 1904.
 - c. Regina Walburg, f. 4 Nov. 1906.
 - d. Vigburg Luitgardis, f. 18 Jan. 1908.

Farfaders Halvbroder:

af Farfaderens Faders, Kammerherre, Hofmarskal, Ritmester Conrad Frederik Clauson-Kaas! (f. 6 Jan. 1782 † 20 Juli 1853) 2. Ægteskab m. Karen Magdalene Mathisen, f. 28 Maj 1804, g. 2 Sept. 1825 † 4 Sept. 1834 (han g. 1^o . . Febr. 1811 m. Comtesse Ferdinandine Jeanette Agnes Luckner, f. 24 Juni 1790 † 7 April 1818):

Jens Adolph Frederik Clauson-Kaas, f. 16 Maj 1826 † 28

Clauson-Kaas.

Okt. 1906, Kammerjunker, Ritmester, g. 10 Aug. 1853 m. Sophie Caroline Christine Øelund, f. 18 Maj 1833 † 28 Marts 1909. Børn:

1. Oskar Adolph Conrad Frederik Clauson-Kaas, f. 5 Jan. 1856, fh. Kaptajn i det forenede Dampskibsselskab (Pr.R.M.), g. 1^o 30 Juli 1884 m. Vilhelmine Amalie Rombeck, f. 18 Sept. 1863 † 27 Nov. 1889, 2^o 8 Maj 1894 m. Helene Amalie Toop, f. 17 Febr. 1869. [K.] Børn:
 - af 1. Ægteskab:
 - a. Johan Adolph Oskar Clauson-Kaas, f. 19 Maj 1885, Dekorationsmaler [Philadelphia, U.S.A.]
 - af 2. Ægteskab:
 - b. Leo Alexander Frederik Clauson-Kaas, f. 26 Juli 1897, Kornet ved 2. Reg., Cand. phil., Repræsentant. [Hannover.]
 - c. Amalie Sophie Frederikke Elinor, f. 17 April 1899, Cand. phil., g. 29 Sept. 1922 m. Grosserer Isaac Schajew Marcouse, f. 26 Febr. 1887. [K.]
2. Elisabeth Frederikke Christine Magdalene, f. 19 Sept. 1857, Stiftsdame i Vallø. [Vallø Slot.]
3. Axel Vilhelm Herman Christian Frederik Clauson-Kaas, f. 11 Nov. 1859, Arkitekt, g. 11 Nov. 1908 m. Christine Dorothea Nissen, f. 25 Aug. 1873. [K.]
4. Dagmar Minna Sophie Regine Frederikke, f. 29 April 1863, g. 21 Sept. 1883 m. Fabrikdirektør Emil Aarestrup Friis, f. 30 Aug. 1856, skilt 1901. [K.]
5. Gustav Adolph Frederik Clauson-Kaas*, f. 7 Juli 1865, Ritmester, Direktør for Klampenborg Væddeløbsbane, g. 1^o 28 Nov. 1893 m. Selma Hviid, f. 27 Okt. 1873, skilt, 2^o 6 Okt. 1900 m. Else Krum, f. 28 Juni 1882 (Ø.r.K.2.) [Hvidegaard og K.] Børn:
 - af 1. Ægteskab:
 - a. Knud Alexander Carl Christian Collis Frederik Clauson-Kaas, f. 3 Juni 1894, Kornet ved Gardehus.-Reg., Sekretær i A/S. Levers Brothers. (Fi.F.K.4.) (Fi.M.M. 1918), g. 14 Juli 1923 m. Inger Elise Andresen, f. 15 Dec. 1900. [K.]
 - b. Alexandra Elisabeth Frederikke, f. 20 Juli 1896. (Roskilde.) [Los Angelos.]
 - af 2. Ægteskab:
 - c. Karen Frederikke, f. 25 Nov. 1901. (Roskilde.)
 - d. Kirsten Frederikke, f. 19 Juni 1903. (Roskilde.)
 - e. Else Margrethe Frederikke, f. 15 Juli 1905.
 - f. Nils Frederik Clauson-Kaas, f. 28 Dec. 1908. [Nyborg.]
 - g. Jørgen Frederik Clauson-Kaas, f. 20 Sept. 1911.
 - h. Jens Adolph Frederik Clauson-Kaas, f. 12 April 1920.
6. Carl Christian Frederik Hermann Clauson-Kaas, f. 13 Aug. 1868, Ingeniør, M. I. F., g. 31 Dec. 1905 m. Magda Charlotte Stannius, f. 25 Okt. 1882. [K.] Døtre:
 - a. Magda (U na) Elisabeth Mathilde Frederikke, f. 23 Juni 1908.
 - b. Margrete (Bouille) Else Helene, f. 6 Dec. 1913.
7. Magda Hedvig Agnes Frederikke, f. 18 April 1876, g. 17 Sept. 1898 m. Professor i Musik Dante Luigi Carlo Fornari f. 3 Jan. 1867. [Paris.]

Conradt-Eberlin.

Conradt-Eberlin.

Premierløjtnant i Søetaten Georg Emanuel Conradt adledes ved Patent af 20 Aug. 1783 med Navnet Conradt-Eberlin.

Erik Conradt-Eberlin*, f. 1 Nov. 1899 (Søn af Herredsfoged Adolf Theodor Conradt-Eberlin, f. 21 Juni 1864 † 16 Nov. 1918), Cand. phil. [New York.]

Søskende:

1. Lizzie, f. 23 Febr. 1897, g. 21 Sept. 1920 m. Dommerfuldmægtig Viggo Frederik Thorkild Johansen, f. 13 Febr. 1893. [Nykjøbing, Mors.]
2. Else, f. 16 Sept. 1903, Tandlæge, g. 13 Sept 1924 m. Reserve-læge af Flaaden Aage Henrik Christian Nyfeldt, f. 26 Aug. 1895. [K.]
3. Niels Conradt-Eberlin, f. 18 Nov. 1911.

Moder:

Annette Kirstine Conradt-Eberlin, født Boje, f. 2 Jan. 1876, g. 28 Dec. 1895 m. By- og Herredsfoged Adolph Theodor Conradt-Eberlin, Enke 16 Nov. 1918. [K.]

Faders Søskende:

Børn af Farfaderen, Birkedommer Adolf Emanuel Conradt-Eberlin, f. 2 Okt. 1822 † 8 Juli 1903, og Julie Alfrida Gade, f. 27 Juni 1835, g. 19 Juli 1854 † 27 Jan. 1920:

1. Frederikke (Fritse) Fernanda, f. 20 Marts 1858, g. 14 Juli 1907 m. Lektor Paul Viggo Gøtzsche, f. 8 Dec. 1869. [Herlufsholm.]
2. Viggo Emanuel Conradt-Eberlin, f. 23 Dec. 1868, Kontorchef ved „The American Red Cross“ (R*), g. 20 Juni 1895 m. Jennie Green, f. 29 Maj 1871. [New York.] Børn:
 - a. Walter Harold Conradt-Eberlin, f. 14 April 1900.
 - b. Elizabeth (Elsie) May, f. 4 Sept. 1902.
 - c. Viggo Henry Conradt-Eberlin, f. 7 Febr. 1904.
3. Charles Andreas Conradt-Eberlin, f. 21 Juni 1871 † 27 April 1909, Styrmand, g. 21 Juni 1904 m. Bertha Louise Thiel, f. 17 April 1875. [K.] Børn:
 - a. Minna Alfrida Sofie, f. 25 Okt. 1905. [Roskilde.]
 - b. Adolph Carl Conradt-Eberlin, f. 19 Sept. 1908.
4. Axel Georg Conradt-Eberlin, f. 8 Marts 1873, Repræsentant for „Kraks Vejviser“, g. 31 Marts 1904 m. Anna Kaiser, f. 10 Sept. 1874. [K.]
5. Alfrida Charlotte Marie, f. 19 Aug. 1876, g. 15 Juni 1899 m. Willy Heiland, f. 9 Dec. 1867. [K.]

Farfaders Broder:

*Peter Frederik Johan Conradt-Eberlin, f. 24 Aug. 1838 † 24 Jan. 1895, fh. Kommunelæge, g. m. Marie Rasmine Caroline Rasmussen, f. 1 Nov. 1844. [K.] Datter:
Anna Margrethe Thekla Alvilde, f. 11 Juli 1869, Musik- og Sanglærerinde. (Vallø.) [K.]*

Danneskiold-Samsøe.

Patent af 4 Maj 1695.

Greve Aage Conrad Danneskiold-Samsøe* til Brattingsborg (det tidl. Grevskab Samsøe) og Holmegaard, f. 4 Nov. 1886 (Søn af Ridder af Elefanten, Ordenskansler, Hofjægermester, Greve Christian Frederik Danneskiold-Samsøe, f. 29 April 1838 † 3 Juli 1914, og Comtesse Emilie Henriette Dagmar Krag-Juel-Vind-Frijs, f. 8 Marts 1848, g. 15 Sept 1867, † 4 Juli 1897), Overdirektør for Gisselfeld Kloster, Besidder af det Holmegaard'ske Fideikommiss, Løjtnant af Reserven ved Livgarden (Stb.Kr.M.), g. 3 Okt. 1922 m. Baronesse Fanny Lotzbeck, født Evers, f. 7 Marts 1889 (g. 1^o 1909 m. Baron Christian Lotzbeck † 1920). [Gisselfeld ved Haslev, Brattingsborg og K.] Datter:

Comtesse Elisabeth Henriette, f. 21 Jan. 1924. (Vallø).

Søstre:

1. Comtesse Elisabeth Thyra, f. 16 Juli 1869 (F.M.iG.), g. m. Kammerherre, Greve Aage Moltke til Lystrup.
2. Comtesse Ingeborg Agnes, f. 10 Aug. 1871, g. m. Kammerherre, Greve Adam Moltke til Espe og Bonderup.
3. Comtesse Dagmar Louise, f. 20 Marts 1875, g. m. fh. Overhofmarskal, Greve Frands Brockenhuus-Schack.
4. Comtesse Magdalene til Brødebæk, f. 25 Juni 1876, Priorinde for Gisselfeld adelige Jomfrukloster. (Vallø.) [V. Egede ved Haslev.]
5. Comtesse Karen Amy, f. 8 Aug. 1877, g. m. Baron Henrik Wedell-Wedellsborg til Ørumgaard.
6. Comtesse Clara Henny, f. 6 Sept. 1878. (Vallø.) [Bjørnehavegaard ved Stauby.]
7. Comtesse Mary, f. 3 Sept. 1880, g. 31 Juli 1908 m. Direktør Edward Henry Goschen, f. 9 Marts 1876. [England.]
8. Comtesse Ragnhild, f. 31 Juli 1882, g. m. Niels Treschow til Hjuleberg.

Farfaders Broder:

Greve Otto Sophus Danneskiold-Samsøe til Nordfeld, Aalebækgaard og Klosterskovgaard, f. 4 Juli 1804 † 31 Jan. 1894, Ordenskansler, fh. Generalpostdirektør, Ridder af Elefanten. Sønner:

1. Greve Christian Conrad Sophus Danneskiold-Samsøe til Nordfeld, Aalebækgaard og Klosterskovgaard, f. 29 Aug. 1836 † 2 Nov. 1908, Hofjægermester, fh. Hofchef, Theaterchef, g. 22 Jan. 1863 m. Wanda Sofie Elisabeth Candia Zahrtmann, f. 12 Aug. 1842 † 27 April 1916. Børn:
 - a. Greve Christian Valdemar Danneskiold-Samsøe, f. 16 Febr. 1864, fh. Premierløjtnant af Flaaden (M.f.æ.D.) (P.S.B. A.3.), g. 22 Jan. 1889 m. Baronesse Margrethe Caroline Augusta Julie Juel-Brockdorff, f. 24 Juli 1867. [Vallø.] Børn:
 - 1) Comtesse Agnete, f. 26 Nov. 1890, Sygeplejerske, Konventualinde i Gisselfeld adelige Jomfrukloster.
 - 2) Comtesse Wanda, f. 5 Juli 1892, g. m. Forpagter Michael Treschow.
 - 3) Comtesse Marie, f. 27 Febr. 1894, g. m. Greve Ernst Schimmelmänn.

Danneskiold-Samsøe.

- 4) Comtesse Margrethe Vibeke, f. 25 April 1896, Konventualinde i Gisselfeld adelige Jomfrukloster.
- 5) Greve James Christian Carl Sophus Danneskiold-Samsøe, f. 19 Marts 1900.
- b. Comtesse Frederikke (Fritze) Sofie Elisabeth, f. 26 Juni 1865, Enke efter Kammerherre, Greve Mogens Krag-Juel-Vind-Frijs til Frijsenborg.
- c. Comtesse Elisabeth, f. 28 Okt. 1866, Enke efter Greve William Ahlefeldt-Laurvig til Eriksholm.
- d. Greve Ove Danneskiold-Samsøe, f. 22 Dec. 1867, Cand. polit., g. 5. Aug. 1910 m. Comtesse Rose Thekla Julie Moltke, f. 14 Nov. 1864. [Villa Bertha ved Kvistgaard.]
- e. Greve Viggo Danneskiold-Samsøe til Nordfeld, Aalebækgård og Klosterskovgaard, f. 29 Maj 1874, Landbrugskandidat, g. 1^o m. Ebba Pettersen, skilt, 2^o 17 Dec. 1912 m. Bodil Maria Stella Lindholm, f. 2 Jan. 1890. [Nordfeld ved Stege.] Børn:
- af 1. Ægteskab:
- 1) Greve Knud Danneskiold-Samsøe, f. 27 Marts 1900.
- af 2. Ægteskab:
- 2) Greve Hans Christian Erik Viggo Danneskiold-Samsøe, f. 25 Marts 1915.
- 3) Greve Niels Frederik Kjeld Viggo Danneskiold-Samsøe, f. 3 Aug. 1916.
- 4) Greve Oluf Erling Christopher Viggo Danneskiold-Samsøe, f. 12 Dec. 1917.
- 5) Greve Ubbe Eyvind Gregers Sophus Viggo Danneskiold-Samsøe, f. 5 Febr. 1921.
- 6) Comtesse Karen Lykke Ursula Sofie Dorothea Stella Bodil Maria, f. 27 Juli 1922. (Vallø.)
- f. Greve Knud Danneskiold-Samsøe til Visborggaard, f. 26 Juni 1876, Ritmester af Reserven ved Gardehus-Reg., (R.*) (Pr.R.Ø.4.) (P.R.K.2.3.) (R.r.K.), g. 14 Nov. 1906 m. Alice Hasselbalch, f. 23 Juli 1886. [Visborggaard ved Visborg og K.] Døtre:
- 1) Comtesse Tove, f. 31 Maj 1909.
- 2) Comtesse Merete, f. 9 Nov. 1911.
- 3) Comtesse Helle, f. 21 Dec. 1918.
2. Greve Frederik Vilhelm Steen Danneskiold-Samsøe til Ulriksholm med Ørnfeldt og Rydhave, f. 16 Sept. 1837 † 8 Dec. 1895, Hofjægermester, g. 20 Juni 1863 m. Comtesse Eugenie Frederikke Charlotte Clara Holstein, Besidderinde af det grevelige Holstein-Marpalu'ske Fideikommis, f. 6 Juni 1841. [Ulriksholm ved Kjølstруп.] Børn:
- a. Greve Frederik Sofus Christian Ludvig Danneskiold-Samsøe, f. 6 April 1864, Ekspeditionssekretær i Landbrugsministeriet (R*), g. 20 Sept. 1906 m. Marie Charlotte Kaufmann, f. 21 Febr. 1880. [Hellerup.]
- b. Comtesse Caroline Louise Augusta Frederikke Eugenie, f. 26 Marts 1867, Konventualinde i Gisselfeld adelige Jomfrukloster. [Ulriksholm.]
- c. Greve Einar Carl Otto Danneskiold-Samsøe, f. 2 Juli 1868 † 5 Jan. 1908, Cand. phil., g. 29 Maj 1897 m. Sophie Brüel, f. 17 Okt. 1865. [Hellerup.] Børn:

Dirckinck-Holmfeld.

- 1) Greve Kai Danneskiold-Samsøe, f. 1 Aug. 1898.
- 2) Comtesse Ragna, f. 24 Nov. 1902, Konventualinde i Gisselfeld adelige Jomfrukloster.
- d. Greve Axel Edzard Ernest Danneskiold-Samsøe, f. 4 Aug. 1871, Kaptajn af Reservén, g. 30 Marts 1906 m. Frances Sybil Iles Gordon, f. 9 Juli 1878. [Ulriksholm.] Søn:
Greve Palle Julian Danneskiold-Samsøe, f. 26 Dec. 1906.
3. Greve Otto Ludvig August Balthazar Danneskiold-Samsøe, f. 22 Juli 1841 † 22 Dec. 1896, Hofjægermester, Premierløjtnant g. 26 Nov. 1873 m. Comtesse Louise Siegfriede Knuth til det 2. Knuth-Butlarske Fideikommis, f. 21 Marts 1853 (g. 2^o m. Kammerherre Johan Vilhelm Grevenkop-Castenskiold). Søn:
Greve Adam Sophus Danneskiold-Samsøe, f. 2 Okt. 1874, Cand. phil., Maler, g. 11 Juni 1906 m. Elsebet Mollerup, f. 3 Juli 1885, skilt. [K.] Børn:
 - 1) Greve Adam Otto Danneskiold-Samsøe, f. 8 Aug. 1910.
 - 2) Comtesse Cecil, f. 28 Juli 1914, Konventualinde i Gisselfeld adelige Jomfrukloster.

Decazes.

Se Glücksbjerg.

Dirckinck Friherre af Holmfeld.

Af den gamle hollandske Adelssløgt van Dirckinck blev Kaptajn i fransk Tjeneste Heinrich Wilhelm van Dirckinck 1803 optagen i det romerske Riges Ridderstand under Navn af Dirckinck Edler von Holmfeld. Hans Søn, hollandsk Flaadekaptajn Arnold Christian Leopold Dirckinck Edler von Holmfeld emigrerede fra Holland og blev under 28 Nov. 1806 optagen i den danske Adel, hvorhos der ved Patent af 30 Maj 1828 tillagdes ham Navn og Titel af Dirckinck Friherre af Holmfeld.

Constant Ulysses Edwin Johannes Dirckinck Friherre af Holmfeld, f. 1 Maj 1875 (Søn af Kunstmaler Helmuth Emanuel Edwin Bernhard Dirckinck Friherre af Holmfeld, f. 7 Juli 1835 † 11 Sept. 1912), Kaptajn af Flaaden (R.*) (N.Kr.M.), g. 1^o 17 Okt. 1908 m. Clara Louise Bruun, f. 5 Maj 1889, skilt (hun g. 2^o 1923 m. Direktør Aage Streiffert), 2^o 20 April 1920 m. Sigrid Thorsdam, f. 13 Maj 1896. [K.] Børn:

- af 1. Ægteskab:*
1. Gudrun, f. 22 Juni 1910.
- af 2. Ægteskab:*
2. Constant Einar Johannes Dirckinck Friherre af Holmfeld, f. 27 Juni 1921.

Søster:

Julie Susanne Gabriele Lilly, f. 7 Juli 1871, g. 14 April 1898 m. edsvoren Skibsmægler Nikolai Heimbürger, f. 7 Aug. 1872. [Petrograd og K.]

Moder:

Margarethe Christiane Dirckinck Friherreinde af Holmfeld, født Schrader, f. 2 Aug. 1846, g. 3 Dec. 1867 m. Kunstmaler

Dirckinck-Holmfeld.

Helmuth Emanuel Edwin Bernhard Dirckinck Friherre af Holmfeld, Enke 11 Sept. 1912. [K.]

Faders Halvsøster:

af Farfaderens, Kammerjunker, Amtmand, Dr. jur. Constant Peter Heinrich Maria Walpurgis Dirckinck Friherre af Holmfelds (f. 24 Febr. 1799 † 3 Juni 1880) 2. Ægteskab med Julie Vilhelmine Rothe, f. 15 Maj 1813, g. 21 Juni 1837 † 16 Dec. 1877 (han g. 1^o 12 Aug. 1827 m. Anna Susanne Castonier, f. 18 Febr. 1799 † 12 Aug. 1836):

Tusky Susanne Charlotte, f. 6 Sept. 1839, g. 19 April 1859 m. Kammerherre, Hofjægermester, Oberstløjtnant Walter Edmund Christmas-Dirckinck-Holmfeld, f. 15 April 1834 † 27 Febr. 1916. [K.]

Farfaders Brødre:

1. *Ulysses Johannes Carl Daniel Dirckinck Friherre af Holmfeld*, f. 26 Jan. 1801 † 22 Juli 1877, *Geheimkonferensraad, Kammerherre, Hofjægermester, Kaptajn*løjtnant, fh. *Gesandt*. Søn:

Ulysses Carl August Edwin Edgard Dirckinck Friherre af Holmfeld, f. 6 Dec. 1833 † 11 Febr. 1895, g. 9 Dec. 1885 m. Comtesse Carla Josephine Hermine Eleonore Arnailie Adolphine Hompesch-Rurich, f. 28 Maj 1861 (hun g. 2^o m. Æmilius Begemann.) [Velp ved Arnhem.] Døtre:

- 1) Elisabeth Ada Jeannette, f. 21 Dec. 1886.
 - 2) Louise Auguste Charlotte, f. 25 Marts 1888.
 - 3) Renée Jenny Josephine, f. 18 Marts 1890.
2. *Frederik Rudolph Edwin Marie Dirckinck Friherre af Holmfeld*, f. 12 Juni 1802 † 10 Jan. 1896, *Kammerherre, Kommandør*, g. 5 Dec. 1847 m. *Louise Juliane von Lowzow*, f. 10 Juli 1820 † 15 Juli 1882. Søn:

Edwin Anton Tordenskjold Dirckinck Friherre af Holmfeld, f. 6 Maj 1854, Cand. phil., Hovedbogholder ved Livsforsikringselskabet „Danmark“, g. 2 Maj 1888 m. Hildur Laura Frederikke von Lowzow, f. 27 Febr. 1865. [K.] Børn:

- 1) Edwin Frederik Dirckinck Friherre af Holmfeld, f. 9 Dec. 1889, mag. art., konst. Adjunkt ved Haderslev Kathedralskole, g. 4 April 1925 m. Ellen Augusta Blom, f. 13 Febr. 1894. [Haderslev.]
- 2) Frederik Arnold Dirckinck Friherre af Holmfeld, f. 31 Jan. 1892, Cand. polyt., Kontrollør ved Øl- og Spiritusbeskatningen, g. 30 Nov. 1923 m. Inger Augusta Rathgen von Holstein, f. 20 Maj 1894. [K.] Datter:
Lise, f. 18 Okt. 1925.
- 3) Anna Laura Louise, f. 4 Sept. 1894, g. m. Cand. polyt. Svend von Holstein.
- 4) Harald Dirckinck Friherre af Holmfeld, f. 25 April 1899.
- 5) Hildur Elise, f. 11 Juli 1902. (Vallø).

Dorrien*.

En tysk, 15 April 1776 af Kejser Joseph II. adlet Slægt, af hvilken Landfoged Liebert Hieronymus Dorrien ved Patent af 24 Sept. 1845 optoges i den danske Adelsstand.

Liebert Wilhelm Dorrien, f. 17 Dec. 1881 (Søn af Landbygningsinspektør Christian Otto Michael Dorrien, f. 20 Nov. 1839 † 27 Okt 1902), Ingeniør. [Mexiko.]

Søskende:

1. Caroline Hedwig Wilhelmine, f. 24 Dec. 1883, g. 11 Okt. 1906 m. Konsistorialraad, Lic. theol., Superintendent Eberhard Baumann, f. 27 Maj 1871. [Stettin.]
2. Christian Paul Eberhard Reinhard Dorrien, f. 6 Febr. 1887, Ingeniør, preuss. Løjtnant uf. T., Funktionær ved „Gute Hoffnungshütte“. [Sterkrade, Rheinland.]
3. Otto August Carl Dorrien, f. 14 Juni 1869, Præst, g. 21 Febr. 1921 m. Ilse Bainberger, f. [Lyck i Østpreussen.]
Sønner:
a. Georg Gustav Kristian Dorrien, f. 19 Marts 1922.
b. Joseph Liebert Eberhard Dorrien, f. 19 Marts 1922.

Moder:

Mechtilde Rosalie Wilhelmine Dorrien, født Stemann, f. 5 Febr. 1853, g. 15 Nov. 1878 m. Landsbygningsinspektør Christian Otto Michael Dorrien, Enke 27 Okt. 1902. [Plöen.]

Faders Broder:

Johann Dorrien, f. 18 Febr. 1830 † 29 Dec. 1869, Premierløjtnant i det hamburgske Kontingent, g. 5 Sept. 1851 m. Johanne Sierau, f. 13 Aug. 1832 † 9 Marts 1914. Datter:

Margot Caroline Auguste, f. 7 Juni 1857. [Lübeck.]

Eberlin.

Se Conradt-Eberlin.

von Ehrenstein.*

3 Juli 1704 optoges Christian Stüdemann til Rosenow og Gross Görnow i den tyske Rigsadelstand med Navnet von Ehrenstein, og hans Søn Kaptajn Caspar August Friderich von Ehrenstein blev 17 Jan. 1776 naturaliseret som dansk Adelsmand.

Ernst Carl Emil von Ehrenstein, f. 23 Juni 1851 (Søn af Premierløjtnant i den hanseatiske Kavalleri-Division Emil von Ehrenstein, f. 17 Dec. 1807 † 7 Marts 1872, og Thusnelde Hudtwalker, f. 15 Aug. 1815, g. 26 Nov. 1848, † i Febr. 1899), g. 17 Maj 1877 m. Ellen Kewney, f. 10 Marts 1854. [129 W. 9 Str. Rochester, Indiana.] Børn:

1. Horace Léon Ernst von Ehrenstein, f. 11 Juli 1882.
2. Malvine Emilie, f. 11 Dec. 1884.
3. Thusnelde Louise, f. 24 Jan. 1891, g. 26 Juni 1912 m. Grover C. Jillett, [Peru, Indiana.]
4. Ellen Henriette, f. 3 Marts 1893.

von Ellbrecht.



Kommandørkaptajn Anton Günther von Ellbrecht og hans Brødre naturaliseredes 6 Maj 1778. — Vaabenafbildning i Farver og udførlig Stamtavle, se Aarg. 1914.

Anton Gynther von Ellbrecht*, f. 24 Febr. 1864 (Søn af Ritmester Eberhard van Deurs von Ellbrecht, f. 28 Nov. 1833 † 8 Marts 1912, og Emilie Petrine Grothusen, f. 10 Sept.

1841, g. 18 Febr. 1861, † 9 Jan. 1908), Kontorchef i Generaldirektorat for Postvæsenet under Ministeriet for offentlige Arbejder (R.*), g. 1899 med Comtesse Thyra Emily Olga Alice Moltke, f. 18 Aug. 1874, skilt 1910 (g. 2^o m. Grosserer Lauritz Holmblad). [K.] Sønner:

1. Mogens von Ellbrecht, f. 2 April 1900, Landmand. [Californien.]
2. Tage von Ellbrecht, f. 24 Okt. 1901, Cand. phil. [New York.]

Søskende:

1. Margrethe Cathrine Marie, f. 2 Jan. 1862, Stiftsdame i Vallø.
2. Elna Caroline Christiane Ulrica, f. 16 Nov. 1862, Stiftsdame i Vallø.
3. Hedvig Magdalene, f. 1 Jan. 1867, Rektor, overord. Stiftsdame i Vallø. [K.]
4. Eberhard Helmuth von Ellbrecht, f. 31 Okt. 1868, fh. Løjtnant, g. 1^o 27 Jan. 1895 m. Clara Johanne Emma Müller, f. 30 Marts 1871, skilt (hun g. 2^o m. Amtstueflialbestyrer Carl Emil Schlichtkrull) 2^o 1 Dec. 1918 m. Anna Maria Garner, f. 20 Jan. 1880. [K.] Datter:
af 1. Ægteskab
 Hetna, f. 7 Nov. 1895, g. . . . Nov. 1923 m. Landejendomsinspektør Hans Christian Bruun, f. . . . [Nærum.]
5. Carl Ludvig von Ellbrecht, f. 22 Nov. 1870, Kommandørkaptajn af Flaadens Res., fung. Chef for Flaadens Kystudkigsvæsen (R.*) (R.St.A.3.) (J.Kr.4.) (Tun.N.I.4.) (J.H.S.4.) (F.Æ.L.5.) (F.E.M.) (F.M.R.) (F.T.M.) (F.K.M.) (D.r.K.M.f.K.), g. 27 Juni 1906 m. Ida Dahl, f. 12 Nov. 1882. (Bavnebjerggaard ved Fredensborg.)
6. Gerhard Otto Frederik von Ellbrecht, f. 2 Juni 1872, Cand. polyt., Fabrikingeniør, Inspektør ved Statens Oste- og Margarinekontrol. [K.]
7. Ingeborg Helene Nathalie, f. 7 Febr. 1878, g. 1^o 23 Maj 1905 m. Kammerjunker Svend Grubbe-Gregersen, skilt, 2^o m. Hofjægermester, Baron Carl Løvenskiold til Løvenborg.

Fabritius-Tengnagel.



Justitsraad Michael Fabritius' Børn adledes 4 Sept. 1778 med Navnet Fabritius-Tengnagel.

Udførlig Slægttavle og Vaabenafbildning i Farver, se Aargang 1920.

Søren Conrad Fabritius-Tengnagel, f. 21 Okt. 1862 (Søn af Gaardejer Michael Fabritius-Tengnagel, f. 1 Okt. 1815 † 5 Okt. 1885, og Gertrud Marie Sørensen, f. 17 Juli 1834, g. 29 April 1851 † 13 Juli 1902), Gaardejer. [Gladsaxe ved Buddinge.]

Søstre:

1. Debora Vilhelmine, f. 30 Aug. 1852. [Gladsaxe.]
2. Nielsine, f. 25 Maj 1866, g. 17 Juni 1892 m. Gaardejer Niels Hansen, f. 18 Jan. 1867 † 22 Aug. 1921. [Gladsaxe.]

Faders Brødre:

1. *Christen Fabritius-Tengnagel, f. 12 Okt. 1820 † 17 Nov. 1867, Gaardejer, g. 12 Sept. 1851 m. Caroline Frederikke Sulto, f. 1 Jan. 1816 † 26 Dec. 1873. Børn:*
 - a. *Carl Albert Fabritius-Tengnagel, f. 30 Okt. 1852 † 12 Aug. 1919, Gaardejer, g. 28 Jan. 1880 m. Elisabeth Gertrude Bartlett, f. 18 Sept. 1857. [Gladsaxe.]*
 - b. *Hans Frederik Alexander Fabritius-Tengnagel, f. 17 Jan. 1855 † 4 Sept. 1897, g. 8 Dec. 1884 m. Karen Kirstine Olsen, f. 11 Dec. 1851 † 26 Marts 1922. Børn:*
 - 1) Hans Fabritius-Tengnagel, f. 30 Jan. 1886, Arbejdsmand, g. 6 April 1913 m. Ella Marie Kirstine Petersen, f. 5 Jan. 1894. [K.] Børn:
 - a) Hans-Axel Fabritius-Tengnagel, f. 16 April 1913.
 - b) Alice, f. 16 Jan. 1915.
 - 2) Marie, f. 22 Jan. 1887.
 - 3) Johanne, f. 1 Maj 1888.
 - 4) Christian Fabritius-Tengnagel, f. 9 Okt. 1891.
- c. Marie Debora Vilhelmine, f. 5 Dec. 1856, g. 14 Okt. 1881 m. Gaardejer Jørgen Carl Jørgensen, f. 27 April 1856. [Buddinge.]
2. *Hans Fabritius-Tengnagel, f. 17 Juni 1828 † 29 Febr. 1864, g. 20 Sept. 1862 m. Louise Oxelberg, f. 7 Marts 1834 (g. 2^o m. Ingeniør Heinrich Guido Ulrichs † 1904). [K.] Datter:*
 - Emma Marie Christine, f. 22 Aug. 1863, g. 1^o 23 Sept. 1916 m. Gartner Frederik Erling Nielsen, skilt; 2^o 21 Dec. 1923 m. Snedker Carl Holger Nielsen, f. . . . [Emdrup.]

Farfaders Broder:

Peter Ludvig Fabritius-Tengnagel, f. 14 Sept. 1792 † 28 Febr. 1874, Bogtrykker, g. 18 Dec. 1818 m. Sophie Amalie Trolle, f. 13 Marts 1799 † 6 Marts 1882. Sønner:

1. Conrad Alexander Fabritius-Tengnagel, f. 8 Dec. 1836, Kammerherre, fh. Stiftamtmand (C.¹ D.M.), g. 20 Sept. 1888 m. Johanne Vilhelmine Sarauw, f. 25 Jan. 1843 † 7 Okt. 1906. [Sorø.]

Falkenskiold. de Falsen.

2. *Harald Arnoldus Fabritius-Tengnagel*, f. 27 Sept. 1838 † 7 Juli 1920, Forpagter, g. 1^o 21 Okt. 1882 m. *Meta Kirstine Cecilie Laugesen*, f. 15 Nov. 1857 † 20 Jan. 1890, 2^o 18 Jan. 1897 m. *Julie Kirstine Toxværd*, f. 25 Marts 1856. Sønner af 1. Ægteskab:
- a. *Conrad Alexander Fabritius-Tengnagel**, f. 11 Marts 1885, Cand. jur., Dommerfuldmægtig, g. 20 Nov. 1914 m. *Signe Marie Kirstine Bojsen Jensen*, f. 6 Maj 1890. [Saxkjøbing.] Døtre:
- 1) *Nanna Anina*, f. 1 Sept. 1915.
 - 2) *Signe*, f. 14 Juli 1920.
- b. *Johannes Michael Fabritius-Tengnagel*, f. 19 Jan. 1887, Dommerfuldmægtig, g. 28 Dec. 1915 m. *Laura Ingeborg Bojsen Jensen*, f. 15 Dec. 1893. [Kalundborg.] Børn:
- 1) *Inga*, f. 25 Okt. 1917.
 - 2) *Conrad Alexander Fabritius-Tengnagel*, f. 8 Jan. 1920.

Falkenskiold.

Martin Dyssel adledes 3 Aug. 1716 med Navnet *Falkenskiold*.

Otto Seneca Falkenskiold, f. 11 Juni 1844 (Søn af Oberst Johan Arnoldus Frederik Falkenskiold, f. 20 Marts 1809 † 1 Febr. 1880, og *Martha Nicoline Holtermann*, f. 14 Jan. 1818, g. 9 Juni 1842, † 20 Juni 1883), Løjtnant, Kartograf (E.M.2.) (antages † i Amerika?), g. 25 Marts 1884 m. *Selma (Ellen) Otterstrøm*, f. 4 Nov. 1844 † 14 Marts 1890. [Nordamerika.]

Broder:

Marcus Frederik Falkenskiold, f. 9 Dec. 1845, fh. Løjtnant: Regerings-Inspektør (R*) (E.M.2.). [Hørsholm.]

Faders Broder:

Sophus Falkenskiold, f. 31 Aug. 1823 † 29 Dec. 1910, Løjtnant, Godsinspektør, g. 1851 m. *Inger Sophie Jacobine Petersen*, f. 16 Jan. 1827 † 1 Marts 1883. Børn:

1. *Sophus Vilhelm Falkenskiold*, f. 10 Okt. 1857 † 13 Jan. 1901 Forpagter, g. 11 Juni 1897 m. *Agnes Kehler**, f. 30 Juli 1871 [Karlstad.] Datter:
Ragnhild, f. 21 Sept. 1898, g. 25 Okt. 1924 m. Cand. jur., Lensbogholder *Axel Anders Jacob Bergström*, f. 1892. [Karlstad.]
2. *Cecilie Dagmar*, f. 14 Maj 1863, g. 13 Marts 1893 m. Disponent *Petrus Waldus Theofil Olsson*, f. 1 Juli 1867. [Helsingborg.]

de Falsen*.

Etatsraad Enevold Falsen adledes 18 Aug. 1758 med Navnet *de Falsen*.

Enevold de Falsen, f. 19 Aug. 1871 (Søn af norsk Oberstløjtnant af Reserven *Christian Magnus de Falsen*, f. 21 Marts 1843 † 16 Maj 1918, og *Marie Elvina Langaard*, f. 11 Okt. 1844, g. 7 April 1868 † 15 Okt. 1899), Ingeniør. [Amerika.]

de Falsen.

Søstre:

1. Nicoline (Nini) Sophie, f. 16 Febr. 1869, g. 4 Juni 1889 m. Grosserer Lars Jacob Sundt, f. 16 Febr. 1862. [Bergen.]
2. Anna Dorothea, f. 6 Marts 1873, g. 4 Dec. 1895 m. Læge Christian Holst Hartwig, f. 14 Sept. 1861. [Bergen.]

Stifmoder:

Emma de Falsen, født Lassen, f. 17 Maj 1869, g. 27 Okt. 1900 m. Oberstløjtnant Christian Magnus de Falsen, Enke 16 Maj 1918. [Bergen.]

Faders Søskende:

Børn af Farfaderens, Sørenskriver Enevold Munch de Falsens, f. 6 Okt. 1810 † 4 Aug. 1880, 2. Ægteskab 1 Juli 1846 m. Bolette Marie Gjerdrum, f. 25 Febr. 1823 † 13 Juli 1893:

1. Elise Nicoline (Nina), f. 16 Aug. 1849, g. 16 Maj 1876 m. Cand jur., Auktionsforvalter Frantz Albert Georg Schrøder, f. 11 Dec. 1842. [Oslo.]
2. Carl Conrad de Falsen, f. 1 Aug. 1854, Major og Chef for Landeværnsbatl. af norsk Feltart.-Reg. Nr. 2 (Pr. R. Ø. 4.), g. 9 Jan. 1885 m. Maria Theodora Otilia Warmark, f. 29 Marts 1860. [Ljungskile, Sverige.]
3. Ragnhild Augusta, f. 18 Sept. 1856. [Oslo.]
4. *Olaf Frithiof Gjerdrum de Falsen, f. 1 April 1859 † 17 Jan. 1923, Kontorchef, g. 26 Juni 1895 m. Katie Pirgrins, f. 9 Aug. 1873. [Oslo.] Datter:*
Kathleen Ragnhild, f. 4 April 1896, g. 8 Marts 1916 m. Brugsejer Johan Collett, f. 22 Nov. 1874.
5. Vilhelmine Bolette Marie, f. 29 Maj 1861. [K.]
6. Inga Louise, f. 31 Juli 1863, g. 4 Nov. 1884 m. Hofjægermester, Underretssagfører Otto Adolph Gjerdrum, f. 6 Dec. 1831 † 7 Marts 1908 (g. 1^o m. Ingeborg Birgitte Wergeland. † 1868, 2^o 27 Aug. 1872 m. Alette Constance Anette de Falsen, f. 24 Febr. 1852 † 1 Maj 1883). [Asker.]
7. Enevold Munch de Falsen, f. 26 Maj 1866, Oberst i Infanteriet, Chef for Søndre Hålogalands Infanteriregiment Nr. 15 (N.Kr.M.) (Pr.Kr. 3.), g. 1^o 9 Dec. 1893 m. Hulda Christine Ambjørnsen, f. 26 Dec. 1868 † 29 April 1900, 2^o 7 Jan. 1905 m. Solveig Havig, f. 9 Marts 1882. [Trondhjem.] Børn:
af 1. Ægteskab:
 - a. Christian Magnus de Falsen, f. 11 Nov. 1894, Distrikts-officer for Buka. [Salomons Øerne.]
 - b. Hulda Christine, f. 24 April 1900.*af 2. Ægteskab:*
 - c. Haakon de Falsen, f. 14 Febr. 1906

Farfaders Halvbrødre:

af Farfaderens Faders, Stiftamtmand, Justitiarius i Norges Højesteret Christian Magnus de Falsens (f. 14 Sept. 1782 † 13 Jan. 1830) 2. Ægteskab 6 April 1811 m. Elisabeth Severine Stoltenberg, født Bøchmann, f. 14 Aug. 1782 † 30 Nov. 1848 (han g. 1^o 30 Jan. 1804 m. Anna Birgitte Munch, f. 1786 † 24 Nov. 1810):

de Falsen.

1. *Henrik Anton de Falsen*, f. 28 Febr. 1813 † 26 Juli 1866, Kommandør i den norske Marine. Søn:
Conrad de Falsen, f. 21 Febr. 1847 † 13 Maj 1898, svensk norsk Generalkonsul, g. 29 Juli 1870 m. *Dorothea Thoresen*, f. 9 Jan. 1849 † 17 Marts 1916. Børn:
 - 1) *Henrik Anton de Falsen*, f. 11 Maj 1871, udsendt Generalkonsul for Norge (C²) (N.St.O.³¹) (S.V.³¹) (S.N.²²) (R.St. A.2.) (F.Æ.L.4.), g. 21 Maj 1898 m. *Ida Frederikke Anine Bille*, f. 4 April 1871. [Cape Town.] Døtre:
 - a) *Eleonora Bille*, f. 28 Aug. 1899, g. 4 Jan. 1920 m. Commander Hector Boyès. [London.]
 - b) *Bergliot (Lolo)*, f. 14 Oct. 1902, g. 4 April 1922 m. *Henry Lewis Harrison*, f. . . .
 - 2) *Magdalene*, f. 28 April 1874. [Oslo.] .
2. *Georg Benjamin de Falsen*, f. 18 Maj 1814 † 18 Juli 1879, norsk Kabinetskammerherre, Oberstløjtnant, g. 20 Sept. 1849 m. *Julie de Falsen*, f. 22 Juni 1829 † 20 Aug. 1909. Børn:
 - a. *Hagbarth de Falsen*, f. 1 Jan. 1857 † 8 Marts 1916, Ingeniør, g. 19 Sept. 1889 m. *Margrethe Arnesen*, f. 26 Dec. 1864 † 4 Okt. 1907. Børn:
 - 1) *Georg Benjamin de Falsen*, f. 21 Juli 1890, Sekretær i Stortinget, g. 15 Maj 1917 m. *Dorothea (Thea) Sontum*, f. 9 Juli 1891. [Oslo.] Sønner:
 - a) *Georg Enevold de Falsen*, f. 9 Marts 1920.
 - b) *Jan Eskild de Falsen*, f. 11 Aug. 1924.
 - 2) *Julie Margarete*, f. 18 Sept. 1896, g. 18 Aug. 1920 m. Cand. jur., Sekretær i Landbrugsministeriet *Jens Christian Mogensén*, f. 11 Sept. 1890. [K.]
 - b. *Elisabeth (Lizzie)*, f. 21 Juni 1865, g. 7 Febr. 1890 m. resid. Kapellan *Carl Konow*, f. 20 Aug. 1863 † 18 Maj 1923. [Bergen.]

Farfaders Faders Brødre:

1. *Jørgen Conrad de Falsen til Søbysøgaard*, f. 17 Aug. 1785 † 23 Aug. 1849, Kontreadmiral. Søn:
Enevold de Falsen til Søbysøgaard, f. 16 Marts 1812 † 3 Maj 1867, Kammerjunker, Kaptajn, g. 4 Nov. 1847 m. *Augusta Alexandrine Christmas*, f. 1 Marts 1828 † 3 Marts 1905. Datter:
Charlotte, f. 29 Juni 1851, g. 4 Sept. 1869 m. *Henri Céléstin Marie Guilhaume Greve de Lort Sérignan*, f. 3 Febr. 1850 † 4 Okt. 1885. [K.]
2. *Carl Valentin de Falsen*, f. 27 Maj 1787 † 14 April 1852, Stiftamtmand. Søn:
Carl Valentin de Falsen, f. 24 Maj 1818 † 3 April 1868, Kaptajnvagtmester i Trondhjem, g. 27 Maj 1845 m. *Lina Susanne Lyng*, f. 14 Marts 1818 † 22 Juni 1898. Børn:
 - 1) *Anna Louise Susanne*, f. 5 Aug. 1849, g. 1^o 5 Aug. 1872 m. Købmand *Jakob Schawland Gram*, f. 20 Jan. 1845 † 15 Juni 1875, 2^o 18 Dec. 1886 m. Oberstløjtnant *Carl Waldemar Lindboe*, f. 12 Aug. 1837 † 17 Okt. 1890 [Trondhjem.]

de Falsen.

- 2) *Carl Valentin de Falsen*, f. 28 Jan. 1851 † 23 Febr. 1911, *Skibsfører*, g. 24 Aug. 1877 m. *Sigrid Amble*, f. 3 Juli 1858. [Trondhjem.] Børn:
- Enevold de Falsen*, f. 29 Aug. 1880, *Skibsfører*, g. 15 Aug. 1913 m. *Olivia Anderson*, f. 10 Sept. 1886. Søn: *Carl Valentin de Falsen*, f. 18 Okt. 1915.
 - Ida Constance Thora*, f. 22 Juli 1883, g. 10 Nov. 1909 m. *Bogholder Oskar Langmyhr*, f. 6 Dec. 1878.
 - Eva*, f. 11 Jan. 1886, g. 31 Dec. 1910 m. *Kaptajn Einar Berg*, f. 10 Dec. 1881 † 16 Jan. 1920.
 - Emilie Anna Marie*, f. 22 April 1888, g. 14 Nov. 1913 m. *Cand. jur., Magistratssekretær Hjalmar de Lange*, f. 15 Marts 1880.
 - Ole Amble de Falsen*, f. 13 Juli 1889.
- 3) *Julie Caroline Marie*, f. 13 Juli 1853, g. 16 Dec. 1882 m. *Købmand, fransk Konsularagent Hans Thomas Gram*, f. 7 Marts 1850 † 10 Marts 1892. [Trondhjem.]
- 4) *Olaf Theodor de Falsen*, f. 18 Sept. 1856, *Styrmand*. [New York.]
3. *Hagbart de Falsen*, f. 20 Sept. 1792 † 1 Marts 1836, *Stiftamtsskriver i Norge*. Søn:
- Christian Balthazar de Falsen*, f. 14 Sept. 1819 † 15 Dec. 1854, *Premierløjtnant, Havneassistent i Kristiania*, g. 1 Okt. 1845 m. *Johanne Elisabeth Møller*, f. 21 Okt. 1822 † 30 Sept. 1869. Søn:
- Hagbart de Falsen*, f. 1 Jan. 1852 † 15 Mai 1923, *første Assistent i Statssekretariatet*, g. 24 Okt. 1890 m. *Christine Marthea Holmsen*, f. 14 Nov. 1869. [Oslo.]
- Børn:
- Conrad Møller de Falsen**, f. 28 Juni 1892, *Cand. jur., Direktør for Opstad Tvangsarbejdshus*, g. 12 Maj 1920 m. *Martha Dahm Børs*, f. 27 Marts 1896. [Opstad, Nærbo, Jæren.]
 - Erna Johanne*, f. 27 Aug. 1897, g. 5 April 1918 m. *Skibsmægler Ole Ferdinand Groth*, f. 5 April 1886.

Ferri. Fischer.

Ferri*.

Pellegrino Greve af Ferri i Vicenza blev den 14 Maj 1709 naturaliseret. Greverne Jacob Franz, Josef Johan og Leopold Carl Ferri fik under 17 April 1829, Greve Peter Leopold Ferri under 22 Okt. 1830 østerrigsk Stadfæstelse paa Grevestanden.

Greve Leopold Johan Matthæus Ferri, f. 13 Juli 1877 (Søn af østerrigsk Kammerherre, Greve Franz Galeazzo Anton Ludvig Ferri, f. 20 Febr. 1825 † 16 Jan. 1887, og Grevinde Johanne Francisca Marie Thun-Hohenstein von Castel-Thunn, f. 26 Maj 1845, g. 1876 † 2 Marts 1908). [Washington.]

Søster:

Comtesse Constanza, f. 23 Juli 1879. [. . .]

Fischer.

Generalkrigskommissær Christian Fischer blev adlet 12 Juni 1811.

Johan Arnold Peter Fischer*, f. 4 Marts 1891 (Søn af Cand. jur. Christian Fischer, f. 4 Juni 1857 † 6 Febr. 1896 og Louise Caroline Martha Charlotte Weilbach, f. 23 Okt. 1860, g. 24 Juli 1886 † 14 Febr. 1922), Besidder af det Fischer'ske Fideikommis, Eforus for den større Fischerske Stiftelse, Cand. jur., Fuldmægtig i Justitsministeriet, konst. Statsadvokat for 3. jydsk Statsadvokatur, g. 16 Juni 1917 m. Anne Grethe Holten Ellinger, f. 30 Marts 1895. [Kolding] Døtre:

1. Jytte, f. 5 Sept. 1920. (Vallø.)

2., f. 3 Aug. 1925.

Farfaders Broder:

Jean Arnold Fischer, f. 7 Juni 1822 † 16 Sept. 1895. Adjunkt, g. 21 Juli 1861 m. Emilie Pauline Friedericke Thormann, f. 8 April 1829 † 2 Maj 1899. Døtre:

1. Petra Frederikke, f. 4 Maj 1862, g. 4 Maj 1894 m. Professor, Landskabsmaler Harald Frederik Foss, f. 21 Aug. 1843 † 15 Febr. 1922. [K.]

2. Johanne Clausine, f. 17 April 1863. (Vemmetofte.) [K.]

3. Julie Mathilde, f. 15 Febr. 1866, g. 7 Sept. 1887 m. Landinspektør Carl Andreas Balslev, f. 15 Jan. 1858. [Horsens.]

4. Marie Sophie, f. 8 Sept. 1871. (Vemmetofte.) [K.]

Fischer-Benzon.

Kaptajn Jacob Ludvig Fischer, der ved Arv var kommen i Besiddelse af det for den under 15 Dec. 1679 adlede, siden uddøde Slægt Benzon oprettede Stamhus Skjersø, erholdt ved Patent af 22 Nov. 1805 Tilladelse til at føre det Benzon'ske Navn og Vaaben. Patentet melder intet om en samtidig Optagelse af Kaptajn Fischer i den danske Adel, hvorimod en saadan Optagelse fremgaar af den paa Kancelliets forudgaaede Forestilling faldne allerhøjeste Resolution.

Albert Fischer-Benzon, f. 30 Juli 1873 (Søn af Hermann Fischer-Benzon, f. 6 Juli 1847 † 27 Juni 1886, og Bertha Keene, g. 1872 † 31 Juli 1886), tjener paa de Forenede Staters Flaade.

Brødre:

1. Hermann Fischer-Benzon, f. 11 Marts 1878, tjener paa de Forenede Staters Flaade.
2. Otto Fischer-Benzon, f. 18 Juli 1884. [Utica].

Faders Sæskende:

af Farfaderens, Forst- og Jagtjunker Jacob Ludvig Henrik Emil Fischer-Benzons (f. 5 Jan. 1809 † 28 Aug. 1881) 1. Ægteskab 1836 m. Henriette Tielmann, f. 21 Febr. 1809 † 27 Febr. 1849):

1. Agnes, f. 8 Marts 1837, g. 2 Febr. 1864 m. Købmand Johann Heinrich Gahde † 10 April 1897. [Utica, New York.]
2. Jacobine Ernestine Charlotte, f. 19 Dec. 1840. [New York.]
af Farfaderens 2. Ægteskab 16 April 1851 m. Marie Elisabeth Martini, f. 8 Dec. 1830 † 14 Aug. 1878:
3. Johannes Christian Emil Fischer-Benzon, f. 2 Marts 1852 Fabrikinspektør, g. 1874 m. Marie Gahde, f. 10 April 1848 [Baltimore]. Børn:
 - a. Johanna Margaretha, f. 11 Nov. 1876.
 - b. Johann Heinrich Fischer-Benzon, f. 12 Sept. 1878.
4. Anna Sophie Friederike Eline, f. 23 Jan. 1856. [Baltimore.]
5. Otto Sophus Leopold Victor Fischer-Benzon, f. 6 Nov. 1859, Købmand. [Baltimore].

Farfaders Brødre:

1. *William August Fischer-Benzon, f. 22 Okt. 1810 † 19 April 1891, Kancellisekretær, fh. Landskriver, Borgmester i Hameln, g. 26 Marts 1842 m. Agathe Frels, f. 1 Okt. 1823 † 30 April 1882. Døtre:*
 - a. Auguste, f. 28 Aug. 1843, g. 14 April 1864 m. Købmand Hermann Scherff, f. 9 Aug. 1829. [Altona].
 - b. Charlotte, f. 3 Dec. 1846, g. 2 Aug. 1870 m. Luis Garriga, f. 9 Febr. 1843. [Altona.]
2. *Harald Carl Fischer-Benzon, f. 7 Sept. 1813 † 30 April 1895, fh. Toldkontrollør, g. 1^o 16 Okt. 1838 m. Agathe Rahe, f. 8 Dec. 1818 † 21 April 1861, 2^o 7 Febr. 1867 m. Anna Johannsen, f. 17 Jan. 1834 † 25 Sept. 1891. Børn:*

af 1. Ægteskab:

 - a. Heinrich Gustav Emil Fischer-Benzon, f. 26 Febr. 1841

Fischer-Benzon.

- † 18 Juli 1907, g. 5 Sept. 1864 m. Mary Ann Mc. Girr, f. 2 Maj 1842. Børn:
- 1) Agathe Isabella, f. 12 Juli 1865, g. 20 April 1882 m. Frank Mac Coster, f. 18 Marts 1864 † 13 Nov. 1894, 2^o m. Patrick O'Kiefe, f. 12 Maj 1865. [Bronx, New York.]
 - 2) Nina Johanne, f. 27 Febr. 1867, g. 30 Sept. 1894 m. Ingeniør Augustin Honan, f. 12 Dec. 1861. [Thomkinsville, Staten Island, U.S.A.]
 - 3) Mary Wilhelmine, f. 10 Jan. 1869, g. 7 April 1888 m. John Thompson † 30 April 1900. [Stapleton, Staten Island.]
 - 4) Katherine, f. 28 Juli 1871, g. 27 Okt. 1889 m. Charles David Stelling, f. . . . [Stapleton.]
 - 5) John Charles Fischer-Benzon, f. 28 Jan. 1876. [Stapleton.]
 - 6) Theodore Henry Fischer-Benzon, f. 6 Nov. 1877, Købmand, g. 2 Juli 1906 m. Louise Vitt Denyse, f. 17 Juni 1874. [Thomkinsville.]
 - 7) Margaret Hannah, f. 6 Nov. 1879. [Stapleton]
 - 8) Emma, f. 17 Nov. 1881, g. 16 Dec. 1903 m. Farmer George Muthig, f. 12 Dec. 1880. [Pallsbury.]
 - 9) William Louis Fischer-Benzon, f. 13 Dec. 1883. [Stapleton.]
- b. Christian August Franz Ludwig Fischer-Benzon, f. 13 April 1856, Købmand, g. 24 Juli 1883 m. Jenny Seedorff, f. 5 Dec 1856. [Altona.] Børn:
- 1) Margretha Adolphine Caroline Agathe, f. 18 Maj 1884.
 - 2) Jenny Hermine Auguste Helene, f. 7 Dec. 1885.
 - 3) Ludwig Ernst Franz Max Fischer-Benzon, f. 10 April 1889, g. 18 Marts 1923 m. Anna Truelsen, f. 19 April 1894. [Altona-Bahrenfeld.] Søn:
Harald Fischer Benzon, f. 21 Jan. 1924.
 - 4) Marie Constanze Victoria Wilhelmine, f. 20 Juli 1897.
- c. Hans Eduard William Fischer-Benzon, f. 7 Juli 1858, Postmester, g. 14 Maj 1887 m. Anna Eugenie Pistorius, f. 2 Juni 1862. [Bordesholm.] Børn:
- 1) Franz Heinrich Harald Fischer-Benzon, f. 23 Okt. 1890, Dr. med., g. 1 Juli 1920 m. Margarete Henriette Therese Hilmers, f. 9 Jan. 1897. [Bordesholm.] Børn:
 - a) Hans Harald Gustav Fischer-Benzon, f. 31 Maj 1921.
 - b) Hannah Elisabeth Mathilde Charlotte, f. 25 Sept. 1922.
 - c) Nina Elisabeth, f. 15 Juni 1924.
 - 2) Nina Agathe Charlotte, f. 20 Dec. 1893. [Kiel.]
af 2. Ægteskab:
- d. Johann Nicolai Waldemar Fischer-Benzon*, f. 22 Dec. 1867, Sognepræst til Svenstrup. [Svenstrup, Als.]
- e. Henriette Charlotte Agathe Margaretha, f. 10 Jan. 1871, g. 27 Okt. 1893 m. Godesejer Johannes Friedrich Claus Thoms, f. 10 Maj 1868. [Bockhorst ved Schenefeld.]
8. Julius Waldemar Fischer-Benzon, f. 20 Jan. 1815 † 22 Aug. 1900, fh. preussisk Landretsraad, g. 1 Febr. 1850 m. Auguste Schlüter, f. 7 Febr. 1828 † 13 Febr. 1869. Børn:
- a. Helene, f. 3 Dec. 1850, g. 25 Sept. 1874 m. Overlærer, Professor, Dr. phil. Carl Saegert, f. 19 Aug. 1830 † 7 Maj 1896. [Demmin i Pommern.]

Fisker.

- b. Nanny, f. 16 Maj 1853. [Kiel.]
c. Auguste, f. 1 Aug. 1855. [Kiel.]
d. Ludwig Albert August Fischer-Benzon, f. 4 Maj 1861, Dr. med., Medicinalraad, Kredslæge (Pr. R. Ø. 4.), g. 28 Juli 1893 m. Clara Emma Marie Jebsen, f. 18 Nov. 1874. [Flensborg.] Døtre:
1) Clara Augusta Helene, f. 26 April 1894.
2) Margarethe Botilde, f. 30 Maj 1895.
3) Hedwig Nanny Johanne, f. 25 Maj 1901.
e. Gretha, f. 7 Juli 1866, g. 10 Sept. 1886 m. svensk Vicekonsul, Købmand Georg Ludwig Amtrup, f. 20 Okt. 1860. [Kiel.]
4. *Frederik Ferdinand Fischer-Benzon, f. 18 Okt. 1817 † 6 Sept. 1883, Toldkontrollør, g. 14 Maj 1847 m. Auguste Schetelig, f. 14 Juli 1823 † 10 Juli 1874. Børn:*
a. Minna, f. 16 Febr. 1848, g. 11 April 1886 m. Købmand Franz Adolf Adickes, f. 15 Maj 1827 † 23 Nov. 1897 [Wandsbek.]
b. Emilie, f. 30 Maj 1849, g. 9 Okt. 1873 m. preussisk Oberstløjtnant Julius Reineck, f. 29 Aug. 1840 † 14 Sept. 1924. [Bordesholm.]
c. Bertha, f. 22 Dec. 1850, g. 17 Jan. 1873 m. Købmand Mathias Wagener, f. 2 Juni 1840 † 26 Nov. 1889. [Schwerin.]
d. August Fischer-Benzon, f. 16 Sept. 1852, g. 12 Juni 1875 m. Julia Henriette Jonny Glynn, f. ... [Oakland, Cal.] Børn:
1) Juliet Jean, f. 19 Nov. 1877, g. 26 Dec. 1910 m. Oberst H. C. Keyes, f. ... [Sacramento, Cal.]
2) John Charles Fischer-Benzon, f. 30 Marts 1880, g. 1908 m. Louise N. N., f. ... [Salt Lake City, U.S.A.] Søn: Edvard August Fischer-Benzon, f. ... 1910.
e. Elisabeth, f. 22 Dec. 1855, g. 22 Juli 1899 m. Eduard Kienitz, f. 11 Sept. 1840. [Hamborg.]
f. Agnes, f. 1 Marts 1858, g. 2 Marts 1883 m. Fred Strauss, [San Francisco.]
g. Erna, f. 20 Juni 1863, g. 12 April 1905 med Skovrider Johannes Siegmund, f. 23 Nov. 1852. [Gotha.]

Fisker.



Uddød paa Mandslinjen 11 Jan. 1859.

Admiral Lorentz Henrik Fisker adledes ved Resol. af 5 Maj 1797 og Patent af 18 Aug. 1809.

Udførlig Slægttavle med Vaabenafbildning, se Aargang 1921.

Julie Charlotte*, f. 22 Juni 1854 (Datter af Læge Lorentz Henrik Fisker, f. 5 Maj 1817 † 11 Jan. 1859, og Frederikke

Wilhelmine Pauline Govl, f. 7 Maj 1830, g. 10 Juni 1853 † 24 Juli 1905), g. 6 Juni 1876 m. fh. Assurance direktør Nils Vilhelm Theodor Stedt, f. 2 Febr. 1855. [Saltsjöbaden ved Stockholm.]

Flindt. Folsach.

Flindt.

Konferensraad Henrik Flindt til Nielstrup blev adlet 20 Okt. 1768. Uddød paa Mandslinjen 16 Nov. 1902 m. Johan Oskar Christoffer Flindt.

Sophie Emilie Frederikke, f. 1 Sept. 1864 (Datter af Forpagter Christian Christoffer Flindt, f. 2 Juni 1828 † 15 Juni 1881 og Eveline Mathilde Gustave Holmstrøm, f. 8 Sept. 1835. g. 7 Okt. 1863 † 3 April 1918), g. 28 Maj 1890 m. Docent og Bibliothekar ved den Chalmerske tekniske Lærestalt, Medlem af det kgl. Videnskabs Samfund i Gøteborg, Dr. phil. Carl Christian Frederik Eichstädt, f. 28 Aug. 1855 † 23 Maj 1910. [Halmstad.]

Søster:

Jenny Laura Poulina, f. 27 Marts 1872, g. 8 Sept. 1894 m. Lenslasaret- og Sygehuslæge, Lic. med. Klas Gustaf Søderlund, f. 17 Sept. 1864 (S.N.3). [Sollefteå.]

Folsach.



Justitsraad Christian Michael Folsach blev adlet 16 Maj 1760.

Udførlig Slægttavle med Vaabenafbildning i Farver, se Aargang 1920.

Christian Caspar Folsach* til Gjesinggaard, f. 14 Juli 1868 (Søn af Hofjægmester, Kammerjunker, Hans Frederik Johannes Peter Folsach til Gjesinggaard og Ristrup, f. 28 April 1830 † 3 Okt. 1901, og Vilhelmine Henriette Ingerslev, f. 1 Juli 1837, g. 2 Aug. 1860 † 13 Juni 1913), Landtrugskandidat, Hofjægmester, fl. Løjtnant, g. 14 Juli 1900 m. Dagmar Alvilde Dinesen, f. 11 Juni 1874 (D.r.K.M. f.K.) (Ø.r.K.). [Gjesinggaard ved Randers.] Sønner:

1. Hans Michael Folsach, f. 8 Aug. 1901, Stud. jur. [K.]
2. Johannes Christian Esbern Folsach, f. 28 Juni 1905, Stud. jur. [K.]

Søskende:

1. Cecilie Marie, f. 31 Aug. 1870, overord. Stiftsdame i Vallø. [K.]
2. Johannes Frederik Hans Folsach, f. 20 Jan. 1872, Cand. jur., Chef for Finansministeriets Sekretariat. (R.* D.M.) [K.]

de Fontenay.

de Fontenay.



Fransk Adelslægt. Antoine le Sage de Fontenay kom 1685 til Danmark og blev Kaptajn i dansk Tjeneste. Hans Sønnesønner, Admiralerne Carl Frederik og Anton Nicolai de Fontenay naturaliseredes 3 Juni 1778. Provst Reinhart Günther Christian Ferdinand le Sage de Fontenay har 3 Dec. 1906 tilligemed sine to, ikke til den danske Adel henhørende Adoptivbørn erholdt Anerkendelse som preussisk Adel. — Vaabenafbildning i Farver og

udførlig Stamtavle, se Aarg. 1889.

Den ældre Linje.

Frederik Julius le Sage de Fontenay, f. 8 Juni 1877 (Søn af Kammer- og Jagtjunker, fh. preuss. Overførster Frederik Julius Emil le Sage de Fontenay, f. 23 Sept. 1812 † 27 Maj 1881, og Margrethe Møller, f. 12 Febr. 1844, g. 27 Juni 1876 † 4 Okt. 1915), Brygmester, g. 3 Juli 1908 m. Julie Østerdahl Christiansen, f. 18 Aug. 1876. [Edinburgh.]

Broder:

Holger Carl Christian le Sage de Fontenay f. 12 Jan. 1879 Kammerjunker, fh. Premierløjtnant, Direktør for Schultz' Universitetsbogtrykkeri (R*) (S.Sv.32.) (F.B.4.). g. 24 Juni 1908 m. Frieda Ingeborg Hostrup-Schultz, f. 11 Sept. 1881. [K.]

Farfaders Broder:

Antoni Nicolaj le Sage de Fontenay, f. 15 Febr. 1772 † 12 Okt. 1846, Kaptajn, Justitsraad, Branddirektør. Søn:

Christian Otto Michael le Sage de Fontenay, f. 13 Sept. 1801 † 5 Dec. 1879, Overappellationsraad, Dr. jur., g. 29 Maj 1835 m. Marie Susette Louise Sophie Krichauff, f. 17 Marts 1809 † 17 April 1883. Søn:

Reinhard Günther Christian Ferdinand le Sage de Fontenay, f. 24 April 1851 † 30 Marts 1921, Dr. phil., Provst emer., g. 4 Juni 1886 m. Betty Isidore Ida Leonore Krichauff, f. 9 Juni 1857. [Kiel.]

Den yngre Linje.

Caspar Fredericus Ludovicus le Sage de Fontenay, f. 23 Dec. 1870 (Søn af Arbejdsmand Caspar Frederik Ludvig le Sage de Fontenay, f. 5 Juli 1830 † 6 Okt. 1902, og Joanna Hendrika Visser, f. 5 Juni 1833, g. 21. Jan. 1868 † 28 Febr. 1907). [Anvers, rue Fugger 11.]

Søstre:

1. **Cornelia Frederika**, f. 3 Okt. 1866, g. 26 Marts 1892 m. Hans Peter Antonsen, f. 26 Sept. 1865. [Anvers, 10 rue Zetterdam.]
2. **Joanna Hendrika**, f. 3 Okt. 1873, g. 28 Maj 1898 m. Julius Hermann Kibies, f. 14 Sept. 1873. [New York.]

de Fontenay.

Faders Søskende:

1. *Anton Nicolai le Sage de Fontenay*, f. 21 Jan. 1835 † 17 Okt. 1900, *Billedskærer*, g. 21 Marts 1863 m. *Euphrosyne Albertine Ehrl*, f. 1 Jan. 1841. [Karlskrona.] Børn:
 - a. *Eva Ottilia Antonia*, f. 6 Nov. 1863, g. 8 Okt. 1893 m. *Maskinistunderofficer* ved den svenske Flaade *Richard Rudolf Ekman*, f. 28 Okt. 1856 † 8 Juni 1911. [Karlskrona.]
 - b. *Albert François le Sage de Fontenay*, f. 21 Juni 1865, *Mekaniker*, g. 1 Juli 1911 m. *Rosalie Pettersson*, f. 4 Aug. 1888. [Kristiansstad.]
 - c. *David Lyon Joseph le Sage de Fontenay*, f. 15 Aug. 1867, *Sejlmager*. [Brooklyn.]
 - d. *Olga Euphrosyne*, f. 25 Dec. 1869. [Stockholm.]
 - e. *Thyra Nancy Constance*, f. 17 Jan. 1872, g. 28 Dec. 1895 m. *Søkkaptajn Carl Oscar Dahlmann*, f. 5 Marts 1868. [Os-karshamn.]
 - f. *Emmy Liberta Celestine*, f. 30 Marts 1876. [Karlskrona.]
 - g. *Ragnhild Alexandra Victoria*, f. 23 April 1878. [Stock-holm.]
 - h. *Jean Bernhard Theodor le Sage de Fontenay*, f. 27 Juni 1880, *Smed*. [Karlskrona.]
2. *Valdemar August le Sage de Fontenay*, f. 8 Okt. 1838 † 24 Maj 1900, *Skotejsfabrikant*, g. 1^o 20 April 1859 m. *Jacobine Emilie Rosenkrist*, f. 28 Marts 1838 † 28 Sept. 1860, 2^o 17 Nov. 1865 m. *Karen Hansen*, f. 26 Marts 1839 † 11 Nov. 1912.

Datter:

af 2. Ægteskab:

- Carla Augusta Marie Lovise*, f. 21 Sept. 1872, *Musiklærerinde*. [K.]
3. *Frederikke Ottilia*, f. 18 Nov. 1840. [K.]

Farfaders Brødre:

1. *Just Peter le Sage de Fontenay*, f. 5 April 1809 † 30 Juli 1902, *Konferensraad*, fh. *Departementschef*, g. 30 April 1842 m. *Juliane Rottwitt*, f. 22 Aug. 1815 † 11 Okt. 1887. Sønner:
 - a. *Frederik Edvard le Sage de Fontenay*, f. 8 Aug. 1847 † 17 Marts 1911, g. 17 Okt. 1878 m. *Marie Sophie Caroline Jensen*, f. 13 Okt. 1856. [Frederiksberg.] Børn:
 - 1) *Just Peter le Sage de Fontenay*, f. 15 Aug. 1879, *Skov-rider*, fh. *Løjtnant*, g. 30 Okt. 1920 m. *Ulla Hjørdis Sven*, f. 9 Aug. 1898. [Humleore ved Kværkeby.] Børn:
 - a) *Etienne le Sage de Fontenay*, f. 6 Juni 1921.
 - b) *Soeur Yvonne Madeleine*, f. 30 Okt. 1923.
 - 2) *Frank le Sage de Fontenay*, f. 24 Sept. 1880, *Cand. mag., overordentlig Gesandt og befuldmægtiget Minister paa Island (R.*) (D.M.) (D.r.K.M.f.K.) (J.H.S.4) (F.H.R.3) (F.Æ.L.4) (I.Kr.4)*, g. 2 Juni 1911 m. *Olga Helene Angélique Wilnelmine de Renouard*, f. 5 Aug. 1884. [Rekjavik.] Døtre:
 - a) *Elisabeth Eleonora Marie Madeleine*, f. 29 April 1912.
 - b) *Marguerithe Angélique*, f. 30 Maj 1916.
 - c) *Frieda Vibeke*, f. 30 April 1919.
 - 3) *Ellen*, f. 4 Okt. 1881, g. 10 Nov. 1905 m. fh. *Kaptajn Proprietær Hans Christian Thorkild Koføed Rømer*, f. 14 Okt. 1881. [Svanegaard ved Svaneke.]

Fønfs.

- 4) Caspar Frederik le Sage de Fontenay, f. 18 Marts 1883, tekisk Driftsbestyrer, g. 16 Maj 1919 m. Emma Catharina Mathilde Timm, f. 20 Juni 1891. [Husum.] Døtre:
- a) Ellen Juliane, f. 21 Aug. 1921.
 - b) Elise Gertrud, f. 19 Jan. 1924.
- 5) Oluf Philibert le Sage de Fontenay, f. 29 Juli 1885, Ingeniør, Konstruktør, g. 20 Juli 1918 m. Ellen Frederikke Nielsen, f. 19 Jan. 1897. [Frederiksberg.] Søn:
- Philip le Sage de Fontenay, f. 8 Okt. 1919.
- 6) Harriet Juliane, f. 27 Marts 1888, se nedenfor.
- b. Otto Ernst le Sage de Fontenay, f. 8 Sept. 1838 † 2 Aug. 1910, Professor, Læge, g. 7 Juni 1878 m. Emma Göttsche, f. 23 Maj 1854 † 14 Juni 1909. [K.] Søn:
- Julius Vigo Helfred le Sage de Fontenay, f. 17 Aug. 1879, Cand. jur., Fuldmægtig i Marineministeriet, Overværgeraadets Kasserer, g. 9 Juli 1908 m. Harriet Juliane le Sage de Fontenay, f. 27 Marts 1898. [K.] Søn:
- Otto Aksel Ernst le Sage de Fontenay, f. 31 Maj 1909.
2. Ernst Albrecht le Sage de Fontenay, f. 9 Sept. 1813 † 27 Sept. 1878, Præst, g. 11 Jan. 1843 m. Anna Dorthea Sophie Bie, f. 11 April 1814 † 31 Marts 1873. Søn:
- Fritz Ludvig Rasmus le Sage de Fontenay, f. 2 Nov. 1852, Pastor emer., g. 20 April 1877 m. Elise le Sage de Fontenay, f. 5 Sept. 1844 † 7 Sept. 1885. [Odense.]

Fønfs.

Kammerherre Peter Severin Fønfs til Løvenholm adledes ved Patent af 29 Jan. 1801.

Axel Henrik Vilhelm Schmettau Fønfs, f. 17 Maj 1865 (Søn af Toldassistent og Strandkontrollør Poul Christian Fønfs, f. 25 Okt. 1832 † 24 Juni 1904, og Rigsgrevinde Caroline Amalie Schmettau, f. 28 Juni 1840, g. 24 Juni 1863 † 15 Jan. 1898) g. 8 Juni 1894 m. Comtesse Adeline (Adda) Charlotte Christiane Bernstorff, f. 27 Juli 1851, skilt 1898 † 28 Maj 1913. [Capetown.]

Søster:

Louise Caroline, f. 27 Maj 1866, g. 20 Sept. 1898 m. Sognepræst til Kolind-Ebdrup og Skarresø Marius Christian Kjær, Okt. 1866. [Kolind.]

Faders Broder:

- af Farfaderens, Kammerherre, Ritmester Henrik Johan Leth Fønfs' (f. 7 Febr. 1816 † 23 Juni 1887) Ægteskab 3 Aug. 1831 m. Rigsgrevinde Christiane Louise Hedevig Schmettau, f. 10 Aug. 1803 † 19 Dec. 1888:*
- Vilhelm Fønfs, f. 20 April 1836 † 23 Okt. 1879, g. 6 Okt. 1871 m. Lydia Theill, f. 25 April 1847 † 5 Aug. 1925. Børn:*
- 1. Julie, f. 27 Juni 1872, g. 15 Dec. 1893 m. Handelsfuldmægtig Leopold Augustus Damm, f. 4 Febr. 1867 † 15 Nov. 1894. [K.]
 - 2. Louis Christian Vilhelm Fønfs, f. 12 Jan. 1876, fh. Kap-tajn-Kommandant i Kongo (K.E.S.). [K.]

Fønst.

- 3 Ernst Fønfs, f. 15 Febr. 1878, Kontorchef i Telefonselskabet, g. 1900 m. Anna Jørgensen, f. 18 Sept. 1880, skilt. [K.]
Datter:

Karen Margrethe, f. 8 Febr. 1901, Student.

Farfaders Broder:

Johan Conrad Fønfs til Nøruplund, f. 30 Marts 1807 + 26 Marts 1881, g. 17 Juli 1846 m. Dorothea Cathrine Møller, f. 21 Okt. 1825 + 6 Nov. 1910. Sønner:

1. Jacob Severin Fønfs, f. 25 Maj 1849, g. 16 Juli 1877 m. Laura Amalie Hée, f. 18 Aug. 1857. [Aarhus.] Børn:
 - a. Johan Conrad Fønfs, f. 8 April 1883, Forvalter.
 - b. Johan Henrik Hée Fønfs, f. 15 Sept. 1885, Blomsterhandler. [Aarhus.]
 - c. Marie Louise, f. 30 Sept. 1895, g. 8 Juni 1919 m. Assistent Theodor Emil Thomsen, f. 1 Maj 1891. [Vraa].
2. Peter Severin Fønfs, f. 10 Okt. 1851, Exam. jur., Kæmner. [Middelfart.]
3. *Conrad Theodor Fønfs, f. 13 Juni 1857 + 7 April 1921, Repræsentant, g. 23 Dec. 1893 m. Karen Sophie Sørensen, f. 13 Okt. 1863. [K.]*

Fønst.

Hans Jørgen Ring Fønfs, Niels Basse Fønfs og Johan Philip Rogert Fønfs, Brodersønner af fornævnte Peter Severin Fønfs til Løvenholm, adledes ved Patent af 18 Maj 1804.

Holger Carl Niels Basse Fønfs til Lyngebæk, f. 31 Maj 1891 (Søn af Hofjægermester Frederik Niels Basse Fønfs til Hinds-gavl, f. 23 Aug. 1862 + 16 Juni 1922), Cand. phil., Sekondløjtnant ved 3. Reg., g. 8 Juni 1920 m. Clara Nina Asta Adelheid Wejs Ernst, f. 23 Marts 1896. [Lyngebæk ved Nivaa.] Børn:

1. Manon Adelheid Basse, f. 1 Juli 1922.
2. Hroar Carl Frederik Niels Basse Fønfs, f. 28 Sept. 1923.

Moder:

Hofjægermesterinde Edele Margrethe Fønfs, født Baronessæ Gyldenkrone, f. 24 Jan. 1867 (Ø.r.K.3), g. 29 Maj 1888 med Hofjægermester Frederik Niels Basse Fønfs til Stamhuset Hinds-gavl, separ.

Søskende:

1. Knud Niels Basse Fønfs, f. 11 Nov. 1892, Bankassistent, g. 24 Juni 1922 m. Inge Godt-Agerholm, f. 16 Jan. 1897, sep.
2. Eggert Basse Fønfs, f. 1 Juni 1894, Inspektør, g. 16 Aug. 1918 m. Else Tuxen, f. 2 Maj 1898. [Lyngebæk ved Nivaa.]
Datter:

Elsebeth Basse, f. 23 Juni 1921.

3. Edele Margrethe Karen Basse, f. 21 Febr. 1896, g. 26 Jan. 1918 m. Dommerfuldmægtig Carl Ejlers, f. 12 Sept. 1888. [Faaborg.]
4. Birgitte Elisabeth Basse, f. 29 Jan. 1899, g. m. Sagfører Erik Skeel.

Galtung.

5. Sophie Agnete Basse, f. 29 Juli 1903. (Vallø).
6. Annalise Edele Basse, f. 21 April 1910. (Vallø).

Faders Søstre:

af Farfaderens, Kammerherre Niels Basse Fønss til Stamhuset Hindsgavl, f. 9 Maj 1827 † 30 Dec. 1907, 1. Ægteskab 22 Okt. 1856 m. Fanny Manon Georgine von Lowzow, f. 2 Juni 1837 † 25 Juli 1870:

1. Karen Basse, f. 18 Aug. 1858, Stiftsdame i Vallø. [K.]
af Farfaderens 2. Ægteskab 22 Sept. 1871 m. Baronesse Marie Louise Charlotte Vilhelmine Wedell-Wedellsborg, f. 9 Juni 1848 † 13 Okt. 1876:
2. Ellen Basse, f. 27 Sept. 1876, g. m. Kammerherre, Greve Hendrik Bille-Brahe-Selby til Grevskabet Brahesminde.

Farfaders Broder:

Hans Jørgen Ring Fønss til Ørslevkloster, f. 25 Jan. 1792 † 22 Juli 1859, Justitsraad, g. 22 Juli 1828 m. Marie Dorothe Holck Richter, g. 17 Juli 1804 † 26 April 1874. Datter:

Elisabeth Henriette Rebekka, f. 31 Aug. 1848, g. 16 Nov. 1860 m. Anders Herskind til Ørslevkloster, f. 3 Jan. 1833 † 6 Juni 1903. [Ørslevkloster ved Skive.]

Galtung*.



Gammel norsk Adelsslægt, af hvilken Laurids Galtung til Thorsnæs (i Hardanger) 23 Aug. 1648 erholdt Stadfæstelse paa sin Adel. — Udførlig Slægttavle og Vaabenafbildning i Farver, se Aarg. 1916.

I. Linje.

Johan Ellertsen Galtung, f. 23 Marts 1872 (Søn af fh. Byskriver Lauritz Fredrik Galtung, f. 14 Sept. 1830 † 29 Jan. 1914 og Ingeborg Frederikke Eilertsen, f. 23 Dec. 1844, g. 9 Juni 1870 † 13 April 1925), Kaptajn af 4. Brig. Inf. og Regimentsintendant ved søndre Bergenhuss Reg. Nr. 9, g. 1 Maj 1900 m. Ragnhild Vilhelmsen, f. 12 Juni 1877. [Bergen.] Børn:

1. Lauritz Fredrik Galtung, f. 21 Jan. 1901, Cand. oecon. [Bergen.]
2. Gunvor Blanzeflor, f. 2 Okt. 1904, g. 30 Aug. 1924 m. Styrmand Herman Alexander Wallace, f. 19 April 1892. [Bergen.]
3. Ragnhild Katharina Helvig, f. 15 Sept. 1907.
4. Otto Joachim Grabow Galtung, f. 10 Okt. 1908.

Søskende:

1. Margit Johanne, f. 16 April 1871. [Bergen.]
2. Marie Fredrikke, f. 27 Febr. 1874, g. 15 Sept. 1899 m. Byfoged i Bergen Johan Frithjof Ryen, f. 17 Jan. 1867. [Bergen.]

Galtung.

3. Astrid, f. 7 Jan. 1878.
4. Vilhelm Frimann Undahl Galtung, f. 24 Juni 1879, Overretssagfører, Bankdirektør. [Bergen.]

Faders Søkende:

1. *Johan Daniel Galtung, f. 30 Dec. 1833 † 21 Febr. 1923, Lensmand, g. 27 Juni 1868 m. Nikoline Landmark, f. 24 Juni 1839 † 6 Dec. 1921. Børn:*
 - a. Johan Daniel Galtung, f. 26 Dec. 1870, Tandlæge, g. 6 Sept. 1898 m. Dorothea (Dolly) Andersen, f. 19 Juli 1869. [Drammen.] Børn:
 - 1) Anton Galtung, f. 28 Juni 1899, Student.
 - 2) Nicoline (Lilly) Landmark, f. 24 Febr. 1902.
 - 3) Johan Daniel Galtung, f. 28 Maj 1904.
 - 4) Ruth, f. 22 Jan. 1909.
 - b. Johanne Margrete, f. 27 Sept. 1872, Lærerinde. [Oslo.]
 - c. Nicoline, f. 10 Juli 1876. [Oslo.]
 - d. Thora, f. 5 Aug. 1878, g. 20 Dec. 1906 m. cand. theol., Professor ved Menighedsfakultetet Daniel Andreas Frøvig, f. 13 Marts 1870. [Oslo.]
 - e. Vilhelmine (Helmi), f. 12 Juni 1880, g. 30 Jan. 1910 m. Professor ved Oslo Universitet, Medlem af Videnskabselskabet i Oslo, Dr. phil., Cand. mag. Samson Eitrem, f. 20 Dec. 1872. [Oslo.]
2. *Jens Christoffer Galtung, f. 17 Aug. 1836, Ingeniør, g. 20 Maj 1872 m. Anna Katarina Undahl, f. 19 Juli 1846 † 16 Febr. 1920. [Aas.] Døtre:*
 - a. Johanne Margrete Fredrikke Undahl, f. 11 Maj 1876, g. 4 Juli 1899 m. Ingeniør, Bygningsinspektør, Professor ved Norges Landbrugshøjskole, Bestyrer af Maskinprøvestalten Michael Marius Langballe, f. 9 Aug. 1873. [Aas.]
 - b. Vilhelma Marie Frimann Undahl, f. 27 Dec. 1880, g. 22 April 1904 m. Postmester Olaf Hagen, f. 16 Nov. 1873. [Sandnessjøen.]
3. *Otto Ulrik Galtung, f. 11 Maj 1839 † 16 Maj 1889, Kaptajn i det norske Artilleri, g. 7 Aug. 1870 m. Christine Henriette Hartmann, f. 17 Marts 1849 † 4 April 1925. Børn:*
 - a. Hansine Marie, f. 27 Juli 1871, g. 5 Nov. 1901 m. Grosserer Hans Oluf Hansen, f. 9 Maj 1831 † 23 Dec. 1918. [Oslo.]
 - b. Johanne Margrete, f. 20 Aug. 1872, g. 18 Maj 1895 m. Grosserer Anders Johan Nilsson, f. 31 Juli 1863 † 24 Maj 1919. [Trondhjem.]
 - c. Georg August Hartmann Galtung, f. 12 Dec. 1874, Cand. jur., Politimester (N.Kr.M.), g. 15 Aug. 1916 m. Agnes Cecilia Emilia Aarnæs, f. 5 Febr. 1884 † 19 Marts 1919. [Oslo.]
 - d. Katrine (Katie) Marie, f. 13 Jan. 1881, g. 5 Jan. 1908 m. Kaptajn og Kompagnichef i 5. Brig. Inf. Olaf Brinchmann-Hansen, f. 4 Jan. 1877. [Oslo.]
 - e. Christine Henriette, f. 21 Febr. 1885, g. 8 Okt. 1910 m. Ingeniør Hans Brun Gjerløw, f. 3 Maj 1881. [Oslo.]
4. *Ragnhild Katrine, f. 15 Sept. 1842, g. 29 Juni 1866 m. Købmand Martinus Sørvig Wilhelmsen, f. 2 Jan. 1832 † 8 Aug. 1902. [Bergen.]*

Galtung.

5. Johanne Margrete, f. 26 Nov. 1845. [Oslo.]
6. Jens Fredrik Undahl Galtung*, f. 24 Sept. 1848, Stadslæge, fl. Ordfører i Moss, Formand i Moss højere Almenskoles Forstanderskab, Formand i Bestyrelsen for Moss Folkebibliothek, Formand i Moss Sparebanks Repræsentantskab (N.K. F.M.i G.), g. 20 Maj 1879 m. Dagny Hansine Andrea Logn, f. 3 Febr. 1859 † 6 Okt. 1918. [Moss.] Børn:
 - a. Ragnhild, f. 10 Marts 1880, g. 30 Jan. 1904 m. Dr. phil., Apotheker, Cand. pharm. Halfdan Gullow Rustung, f. 21 Febr. 1872. [Oslo.]
 - b. August Andreas Galtung, f. 12 Dec. 1881, Cand. med. & oecon., Læge, Premierløjtnant i Armeens Sanitet, Oslo Bys Viceordfører (S.V. 3.) (F.Æ.L. 5.), g. 19 Maj 1915 m. Helga Holmboe, f. 20 Okt. 1890. [Oslo.] Døtre:
 - 1) Ingegerd, f. 15 Sept. 1916.
 - 2) Dagny, f. 10 Febr. 1920.
 - c. Harald Galtung, f. 30 Okt. 1885 † 1 Sept. 1925, Politimester, g. 25 Aug. 1917 m. Hanna Winsnes Wankel, f. 17 Febr. 1890. [Holmestrand.]
 - d. Otto Galtung, f. 2 Jan. 1890, Cand. jur. & oecon., Højesteretsadvokat, g. 19 Maj 1917 m. Helene Holst, f. 25 Dec. 1895. [Oslo.] Børn:
 - 1) Frederik Vincent Galtung, f. 1 Sept. 1918.
 - 2) Else Dagny Helen, f. 23 Maj 1921.
 - 3) Otto Galtung, f. 25 Maj 1924.
 - e. Gudrun Margareth, f. 9 Sept. 1893, g. 18 Maj 1918 m. Disponent Carl Emil Krefting, f. 22 April 1891. [Aspedammen.]
 - f. Jens Fredrik Galtung, f. 17 Febr. 1898, Overretssagfører. [Moss.]

Farfaders Broder:

Christofer Galtung, døbt 11 Febr. 1792 † 23 Maj 1880, g. 20 Juni 1824 m. Anna Elisabeth Hansdatter Galtung, døbt 30 Nov. 1796 † 2 Okt. 1868. Søn:

Lars Christofer Galtung, f. 19 Dec. 1832 † Marts 1915, Gaardbruger, g. 4 Juni 1864 m. Maddede Villaksdatter Ljonæs, f. 24 Jan. 1840. [Ljonæs i Strandebarne.] Søn:

*Isak Christofer Galtung, f. 19 Sept. 1866, g. 15 Juni 1894 m. Martha Christoffersdatter Tuften, f. 24 Febr. 1867. [Ljonæs.] Søn:
Lars Christoffer Galtung, f. 15 Marts 1895.*

II. Linje.

Ole Galtung, f. 18 Dec. 1864 (Søn af Johan Galtung, f. 19 Dec. 1828, † 12 Juli 1913), g. 20 Jan. 1899 m. Berntine Sjøvatsdatter Ljonæstangen, f. 19 Dec. 1878. [Ljonæstangen.] Børn:

1. Johan Galtung, f. 15 Okt. 1899.
2. Selma Pauline, f. 15 Sept. 1901.

Søskende:

1. Hans Galtung, f. 29 Marts 1867, g. 1 Dec. 1899 m. Elisabeth Torkildsdatter Vik, f. . . . † 14 Okt. 1903. [Amerika.] Børn:
 - a. Sigfrid Dorthea, f. 30 Maj 1900.
 - b. Dagny, f. 19 Sept. 1901.

Gersdorff I.

- c. Frantz Nicolai Galtung, f. 5 Juni 1903.
2. Christianna, f. 1 Juni 1881. [Amerika.]

Moder:

Sella Engelsdatter Galtung, født Risa, f. 12 Juni 1838, g. 19 Juni 1863 m. Johan Galtung, Enke 12 Juli 1913. [Ljonæs.]

Farfaders Broder:

Thorbjørn Galtung, døbt 29 Maj 1794 † 28 Nov. 1857. Søn: Anders Galtung, f. 23 Febr. 1826 † 16 Maj 1887, g. . . . m. Elna Olsdatter Børsheim, f. . . . 1853. [Kysnæs.] Datter: Anna Kristine, f. 11 Okt. 1879, g. 10 Juli 1898 m. Mikkel Larsen Kysnæs, f. . . . 1871. [Kysnæs.]

III. Linje.

Otto Sigvard Galtung, f. 6 Aug. 1893 (Søn af Niels Galtung til Thorsnæs, f. 9 Febr. 1852 † 24 Marts 1918. [Thorsnæs.]

Søster:

Ragna, f. 27 Okt. 1898.

Moder:

Anne Hansdatter Galtung, født Hagestad, f. 3 Dec. 1860, g. 7 Juni 1889 m. Niels Galtung til Thorsnæs, Enke 24 Marts 1918. [Thorsnæs.]

Faders Søkende:

af Farfaderens, Lensmand Hans Hansen Galtung til Thorsnæs, f. 16 Juni 1824 † 27 Juni 1867, Ægteskab 16 Juni 1848 m. Ragna Nilsdatter Vik, f. 29 Sept. 1829 † 28 Okt. 1910.

1. Lars Galtung, f. 11 Juni 1857, Gaardbruger, g. 25 Aug. 1902 m. Anna Christine Kysnæs. [Thorsnæs.] Børn:
 - a. Lars Christian Galtung, f. 11 Febr. 1895. [Amerika.]
 - b. Hans Jacob Galtung, f. 9 Marts 1903.
 - c. Inger Ragnhild, f. 25 Dec. 1907.
2. Johan Daniel Galtung, f. 17 Nov. 1858. [Thorsnæs.]
3. Blanza, f. 9 Sept. 1860, g. 29 Dec. 1882 m. Skipper Lars Johnsen Sætvedt, f. 20 Dec. 1852. [Jondal.]
4. Christoffer Galtung, f. 12 Maj 1864. [Thorsnæs.]

Gersdorff I.

Gammel tysk Adelslægt.

Linje A.

Indkom til Danmark i Slutningen af det 16. Aarh. og uddøde paa Mandslinjen 19 Sept. 1884.

Anthon Joachim Christopher Gersdorff, f. 19 Okt. 1816 † 19 Sept. 1884 (Søn af Kammerjunker, Major Christian Gersdorff til Petersholm, f. 22 Aug. 1771 † 7 Aug. 1826, og Christine Magdalene Jacobine Mørk, født Munding, f. 16 Marts 1782, g. . . 1813 † 28 Jan. 1855), g. 1^o 11 Nov. 1836 m. Johanne Doro-

Gersdorff I.

thea Møller, f. 18 Sept. 1816 † 24 Dec. 1863, 2^o 31 Jan. 1872 m. Eleonore Kirstine Wittendorff, f. 15 Juli 1848. [K.] Døtre:

af 1. Ægteskab:

1. Antoinette Annine Josephine, f. 3 Jan. 1852, g. 3 Sept. 1884 m. Rodemester Emil Peter Georg Sofus Fløy, f. 19 Marts 1844 † 11 Aug. 1916. [K.]
2. Marie Mariane, f. 29 Sept. 1862, g. 11 Juli 1893 m. fh. Landmand Albert Hermansen, f. 9 Nov. 1842 † . . . 1921. [K.]

af 2. Ægteskab:

3. Margarethe Eleonore Antoinette, f. 28 Maj 1875, g. 31 Jan. 1902 m. Telegrafbestyrer Marius Klagenberg, f. 24 Okt. 1868. [Fredericia.]
4. Rigmor Ide, f. 23 April 1877, g. 24 April 1904 m. Grosserer Sophus August Louis Jensen, f. 18 Jan. 1866. [K.]
5. Asta Rebekka Edele, f. 4 Juni 1880, g. 29 Nov. 1921 m. Tegner ved Kjøbenhavns Sporveje Richard Johannes Heide, f. 6 Maj 1880. [K.]

Linje B.

Friherre Rudolph Gersdorff blev naturaliseret som dansk Baron 30 Marts 1699.

Den danske Gren.

Baron Nikolai Nikolajevitch Gersdorff, f. 31 Marts 1857 (Søn af russisk Oberst, Baron Nikolai Alexandrovitch Gersdorff, f. 13 Dec. 1818 † 23 April 1887, og Natalia Leonteva, f. 8 Sept. 1833, g. 1 Juni 1856 † 28 Marts 1863), Hofjægermester, fh. Løjtnant, Æresmedlem af Livjæger-Skyde-Selskabet af 1817, Medlem af Bestyrelsen for Velgørenheds-Fondet Popetschitel'swo ved russisk Gesandtskabs Kirke i Kjøbenhavn, Kirkevæрге (R*) (R.St.Stan.3) (R.r.K.). [K.]

Den sønderjydske Gren.

Baron Johann (Johnny) Alim Eduard Gersdorff* til Fideikommissgodset Farenstedgaard, f. 22 Nov. 1877 (Søn af Baron Alexander Friedrich Adolph Christian Gersdorff til Fideikommissgodset Farenstedgaard, f. 23 April 1849 † 29 Dec. 1903, og Sophie Auguste Schlüter, f. 12 Juli 1855, g. 28 Okt. 1875 † 13 Sept. 1896), fh. Major (S.A. 3^l.m.Kr. og S.) (Pr.J.K.1 & 2), g. 21 Aug. 1909 m. Baronesse Alice Alexandrine Olga von Derschau, f. 20 Sept. 1883. [Farenstedt ved Böklund.] Børn:

1. Baron Horst Alexander Theodor Adolf Hans Gersdorff, f. 29 April 1910.
2. Baron Dietrich Nicolaus Karl Johann Wilhelm Theodor Gersdorff, f. 19 Sept. 1916.
3. Baronesse Ruth Anna Sophie Constance Marie Louise, f. 5 Nov. 1918.
4. Baronesse Ilse Lily Elise Mary, f. 29 Sept. 1921.

Søskende:

1. *Baron Carl Hans Christian Cecil Gersdorff til Fideikommissgodset Farenstedgaard, f. 26 Juli 1876 † 8 Maj 1907, g. 24*

Gersdorff I.

- Sept. 1904 m. Auguste (Gutta) Sophie Bulmerincq, født Schack, f. 13 Marts 1860. [Bøklund ved Slesvig.]
2. Baronesse Louise (Ise) Viktoria Eda, f. 21 Maj 1880, g. 29 Aug. 1908 m. Hans Georg Rudolf Ludwig Ernst August von Bülow til Kuhlen, f. 7 Maj 1867. [Kuhlen i Meklenborg.]
3. Baronesse Mary (Muschie) Ida Vilhelmine, f. 26 Aug. 1887, g. 1^o 25 Sept. 1909 m. preuss. Ritmester Hermann Ludwig Siegfried Dietrich von Seidel, skilt, 2^o 2 Marts 1922 m. Forstassessor Herbert Müller, f. . . . [Voskof, Altmark.]
4. Baronesse Sonia Anna Carola, f. 21 Marts 1893, g. 10 Juli 1914 m. Major ved Sikkerhedspolitiet Erwin Zimmermann, f. . . . [Brandenburg a. d. H.]

Faders Søskende :

- af Farfaderens, Baron Carl Ludvig Christian Paul Hektor Gersdorffs (f. 10 Aug. 1811 † 8 Jan. 1890) 1. Ægteskab 2 Aug. 1844 m. Alexandra Feodorovna Alexandrine Sultana Krim-Ghirey, f. 1 April 1821 † 1 Juni 1855:*
1. Baronesse Alice Ida, f. 19 Marts 1845. [Béthéder, Dep. Landes.]
af Farfaderens 2. Ægteskab 28 Sept. 1856 m. Charlotte Léonie Alimée Sultana Krim-Ghirey, f. 12 Juli 1828 † 16 April 1909:
2. Baronesse Olga Victoria Leonice Alexandrine, f. 15 Dec. 1859 [Slesvig.]
3. Baronesse Ida Nicoline Alexandrine, f. 19 Dec. 1861, Klosterfrøken i Slesvig Johanneskloster.
4. Baronesse Nathalie Lydia Margarita, f. 29 Juli 1863, g. 28 Okt. 1885 m. Dr. med., Overlæge ved St. Franciskus-Hospitalet Heinrich Theodor Rudolf Adolf Scheffer, f. 26 Febr. 1855 † 2 Febr. 1915. [Flensborg.]
5. Baron Hermann Adolf Gersdorff, f. 29 Sept. 1864, Farmer. [Nebraska.]
3. Baronesse Mary Alexandrine Alice Alimée, f. 10 Juni 1866. [Slesvig.]
7. *Baron Carl Leonidas Gersdorff, f. 10 Sept. 1870 † 31 Okt. 1914, Premierløjtnant; g. 7 April 1896 m. Alma von Czernicka, f. 24 Juni 1872, skilt. [Berlin.] Datter:*
Baronesse Alix Charlotte Auguste Victoria Else Natalie, f. 14 Nov. 1897.
8. Baronesse Anna Charlotte Harriet Polixena, f. 26 Juni 1872, g. 3 Sept. 1893 m. Carl Christian Ehrenreich von Böhrlau til Döben, Haubitz og Ölschau, f. 15 Juni 1865. [Döben ved Grimma.]
9. Baronesse Alexandrine Charlotte Varinka, f. 19 Juni 1874, g. 24 Okt. 1895 m. preuss. Major Carl Friedrich August Maximilian von Czernicki (Ø. F. J. 3.), f. 13 Maj 1869. [Berlin.]

Gersdorff II.

Ved kongl. aabent Brev af 14 Jan. 1903 har fh. Proprietær Jens Gersdorff og hans ægte agnatiske Descendenter erholdt Anerkendelse som henhørende til den danske Adél og berettiget til at nyde alle denne tilkommende Rettigheder. Intet Vaaben er omtalt.

Jens Peter Rosenørn Gersdorff, f. 1 Marts 1670 (Søn af Proprietær Jens Gersdorff, f. 22 Juli 1842 † 6 Nov. 1923), Postkontrollør, g. 3 Maj 1901 m. Anna Margrethe Emilie Petersen, f. 3 Jan. 1881. [K.] Datter:

Tove Ellen Antoinette Jenzy f. 6 Nov. 1917 (Vallø).

Søskende:

1. Aage Poul Rosenørn Gersdorff, f. 18 Febr. 1871, Distriktsforstander. [K.]
2. Jenzy Hilma Rebecca Tarquinia Georgine de Pogrell, f. 15 Nov. 1875. (Vemmetofte.)

Moder:

Antoinette Gersdorff, født Nielsen, f. 9 Sept. 1843, g. 22 Maj 1869 m. Proprietær Jens Gersdorff, Enke 6 Nov. 1923.

Glücksbierg*.

Élie Louis Greve, senere Hertug Decazes (fransk Greve 27 Jan 1815, Pair af Frankrig 31 Jan. 1818, fransk Hertug 20 Febr 1820) blev den 12 Juni 1818 for sig og ægte mandlige Descendenter og, hvis disse skulde uddø, hans Broder Joseph Leonard Vicomte Decazes (fransk Baron i Dec. 1815) og ægte mandlige Descendenter (se nedenfor: den yngre Linje) udnævnt til dansk Hertug af Glücksbierg.

Den hertugelige Linje.

Louis Jean Élie Hertug Decazes, Hertug af Glücksbierg, f. 28 Febr. 1889 (Søn af Kammerherre Jean Élie Octave Louis Séver Amanien Hertug Decazes, Hertug af Glücksbierg, f. 30 April 1864 † 30 Aug. 1912, og Isabelle Blanche Singer, f. 27 Jan. 1869, g. 28 April 1888 † 15 Nov. 1896), g. 2 Okt. 1912 m. Germaine Couturié, f. . . . [Paris, 22 rue La Boétie og Château La Grave ved Libourne, Dep. Gironde.] Børn:

1. Élie Ludovic Marquis Decazes, f. 16 Maj 1914.
2. Jacques Louis Élie Mortimer Decazes, f. Febr. 1917.
3. Catherine Isabella Severine Germaine Marguerite, f. 26 April 1918.
4. Marie Éveline, f. 23 Juni 1920.
5. Henri Christian Edouard Edmond Decazes, f. 22 Maj 1921.

Grubbe.

Søster:

Marguerite Séverine, f. 29 April 1890, g. 1^o 11 Maj 1910 m. Jean Anatole Prins af Broglie, f. 27 Jan. 1886 † . . . 1918, 2^o 9 Aug. 1919 m. Reginald Ailwyn Fellowes Ramsay, f. . . .

Faders Søster:

Wilhelmine Egédie Octavie Pascaline Louise, f. 11 April 1865, g. 8 Marts 1886 m. Brandelys Deville Greve de Sardelys, f. 18 Aug. 1864, skilt. [Tours.]

Den yngre Linje.

Emile Louis Nicolas Vicomte Decazes, f. 25 April 1893 (Søn af fh. Souspræfekt Élie Joseph Marie Raymond Vicomte Decazes, f. 19 Febr. 1851 † 28 April 1916 og Marie-Louise Koechlin, f. 17 Dec. 1865, g. 20 Juli 1887 † 29 Dec. 1913). [Château de Villars, Dept. Vienne, og Château de Florentin, Dep. Tarn.]

Søskende:

1. Marie-Louise Elisabeth Ida, f. 15 Juni 1888.
2. Antoinette Cécile Juliette, f. 24 Nov. 1889, g. 15 Jan. 1913 m. René de la Fouchardière.
3. Anne Marie Edmée, f. 26 Juli 1891.
4. François Michel Raymond Decazes, f. 23 Jan. 1895.
5. Marie Odile Radégonde, f. 6 Maj 1898.
6. Elisabeth Louise Marie, f. 19 Juni 1901.

Grubbe*.

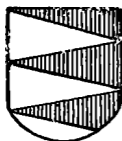

Gammel dansk Adelslægt, der her i Landet uddøde i første Halvdel af 18. Aarh., men af hvilken Jørgen Sivertsen Grubbe i det 16. Aarh. tog Ophold i Tyskland, hvor hans Efterkommere endnu lever. Familien skriver sig nu Grube. — Vaabenafbildning i Farver og udførlig Slægttavle, se Aarg. 1895.

I. Linje.

Max Wolfgang Grube*, f. 16 Okt. 1856 (Søn af Carl Rudolf August Albert Grube, f. 29 Okt. 1820 † 8 Marts 1900, og Mathilde Louise Leopoldine von Caanitz, f. 14 Dec. 1828, g. 14 Okt. 1853 † 26 April 1879), fh. Ritmester, fh. Magistrat-Bygningsraad (Pr.Lv.U.1.2). [Stettin.]

Søskende:

1. Anna Louise Auguste, f. 10 Maj 1859. [Stettin.]
2. Ernst Werner Grube, f. 16 Juli 1864 † 9 Febr. 1925, Købmand, g. 19 Okt. 1892 m. Johanna Margarethe Haake, f. 25 Marts 1868 [Hamborg.] Børn:

Grubbe.

- a. Hildegard Wilhelmine Mathilde, f. 13 Sept. 1893, Overlærerinde. [Hamburg.]
- b. Ernst Werner Paul Joachim Grube, f. 17 Aug. 1898, Landmand (Pr.J.K.2.) (H.H.K.). [Meklenborg.]

II. Linje.

Max Carl Wilhelm Krüger Grube, f. 9 Okt. 1858 (Søn af preussisk Regerings- og Lands-Økonomiraad Eugen Oscar Grube, f. 18 Juli 1818 † 7 Febr. 1880, og Marie Johanne Ottilie Krüger, f. 28 Nov. 1831, g. 31 Maj 1851 † 13 April 1899), preuss. Over-Landskulturretsraad, fh. Gehejmeoverjustitsraad, Kaptajn (Pr.J.K.2.) (Pr.Kr.3.) (Pr.R.Ø.4.) (A.A.B.3¹), g. 1 Maj 1886 m. Anna Charlotte Amalie Caroline Jakobi, f. 20 Marts 1861. [Stendal.] Børn:

1. Max Carl Eugen Grube, f. 26 Jan. 1887, preuss. Premierløjtnant uf. T., Overførster (Pr.J.K.1.2.), g. 30 Okt. 1922 m. Pauline Johanne Sophie Hermine Welming, f. 27 Aug. 1897. [Schmiedefeld.]
2. Anne Marie Ottilie, f. 14 Sept. 1889, g. 4 Juli 1912 m. fh. preuss. Major Erik Volkmann (Pr.J.K.1.), f. 23 Nov. 1879. [Potsdam.]

Søskende:

1. Marie Agnes, f. 27 Nov. 1855, g. 2 Okt. 1875 m. fh. preuss. Major Friedrich Bernhard Bodenstein, f. 10 Okt. 1842 † 28 Juni 1894. [Rudolstadt.]
2. *Karl Heinrich Eugen Grube, f. 4 Sept. 1867 † 20 Juni 1924, Kaptajn, Amtmand, g. 6 Dec. 1904 m. Johanna Marie Louise Reinhard, f. 8 Aug. 1879. [Herford.] Børn:*
 - a. Hans Peter Grube, f. 24 Juli 1908.
 - b. Marie Hanna Charlotte, f. 13 Juni 1910.

III. Linje.

Gustav Wolfgang Grube*, f. 3 Aug. 1895 (Søn af preussisk Gehejme-Regeringsraad, Kaptajn Adolph Wilhelm Franz Robert Grube, f. 13 Aug. 1863 † 15 Dec. 1916), preuss. Premierløjtnant uf. T., Købmand (Pr.J.K.1.2.) (S.Æ.3.m.S.), g. 9 Okt. 1920 m. Elli Martha Ida Franziska Glaser, f. 2 Febr. 1888. [Erfurt.]

Søskende:

1. Ilse Adele Marie, f. 15 Marts 1897, g. 17 Jan. 1925 m. fh. preuss. Løjtnant, Landmand Georg Karl Julius Trost, f. 14 Jan. 1893. [Niedertopfstedt, Kreds Weissensee.]
2. Richard Adolf Grube, f. 24 Aug. 1900. [Altona.]
3. Hans Adolf Grube, f. 18 Aug. 1902. [Erfurt.]

Moder:

Adele Elisabeth Grube, født Coqui, f. 11 April 1873, g. 28 Sept. 1894 m. Adolph Wilhelm Franz Robert Grube, Enke 15 Dec. 1916. [Erfurt.]

Grubbe.

Faders Brødre:

1. *Carl Julius Wilhelm Grube*, f. 22 Febr. 1861 † 16 Febr. 1893, *Grosserer*, g. 18 Okt. 1890 m. Clara Bertha Josepha Rupertus, f. 19 Nov. 1870. [Berlin.] Datter:
Gertrud Josepha Friederike, f. 21 Aug. 1891, g. 22 Maj 1913 m. Musikforfatter Rudolf Georg Wolfgang Breithaupt, f. 26 April 1892.
2. *Wilhelm Grube*, f. 7 Jan. 1868, preussisk Regeringsraad, Major (Pr. J. K. 2.). [Kiel.]

Farfaders Broder:

- Carl Ludwig Leopold Grube*, f. 19. Aug. 1834 † 5 Dec. 1907, *Agent*, g. 23 Juni 1863 m. Emma Charlotta Strandberg, f. 3 Febr. 1843. [Stockholm.] Børn:
1. *Eduardine Helene Sophie*, f. 23 April 1864, g. 1^o 24 Juni 1892 m. Gustaf Valfrid Thulin, f. 15 Okt. 1848 † 25 Juli 1898, 2^o . . . 1903 m. Erik Demuth, f. . . . [Homer, U.S.A.]
 2. *Gustav Heinrich Wilhelm Grube*, f. 3 Juli 1865, Købmand. [Sundsvall.]
 3. *Adele Mathilde*, f. 4 Okt. 1869.

IV. Linje.

Hermann Kurt Grube, f. 16 Dec. 1854 (Søn af Kredsdommer *Carl Hermann Albert Grube*, f. 17 April 1816 † 9 Febr. 1861, og *Mathilde Emilie Pfeiffer*, f. 9 Jan. 1818, g. 28 Maj 1849, † 17 Dec. 1907), Købmand. [Königsberg.]

Broder:

Ernst Oskar Grube, f. 1 Okt. 1857 † 7 April 1922, *Dr. med. Sanitetsraad*, g. 24 Nov. 1896 m. Georgine (Ina) Francisca Henriette Olivia Anna Jepsen, f. 2 Dec. 1868. [Flensburg.] Døtre:

1. *Elisabeth Mathilde**, f. 16 Okt. 1899, g. 15 Marts 1921 m. Dr. jur., Statsadvokat Paul Bohmeyer, f. 6 Febr. 1881. [Kiel.]
2. *Lotte Minna Nelly*, f. 23 April 1902, g. 18 Maj 1922 m. Premierløjtnant af den tyske Marine Rolf Westphal, f. 16 Juli 1894. [Wilhelmshaven.]

Faders Broder:

Louis Ferdinand Grube, f. 22 Maj 1819 † 13 April 1865, *Borgermester i Gumbinnen*, g. 1 April 1855 m. *Ida Klein*, f. 25 Maj 1828 † 15 Febr. 1900. Datter:
Clara Johanna Malwine, f. 19 Jan. 1856. [Dresden.]

V. Linje.

Johann Eduard Arthur Grube, f. 22 Dec. 1873 (Søn af Løjtnant *Oscar Adolph Grube*, f. 28 Juni 1840 † 20 Marts 1909, og *Luise Schäfer*, f. 29 Febr. 1840, g. 21 Jan. 1868 † 1 Aug. 1907), Boghandler, g. 1 Juni 1905 m. *Erna Johanne Adelheid von Gruben*, f. 23 Marts 1881 [Oldenburg.]

af Gyldenfeldt.

Søster:

Martha Emilie Friederike, f. 21 Jan. 1869, g. 20 Okt. 1896 m. preuss. Oberstløjtnant uf. T. Wilhelm Heidborn f. 9 Aug. 1849 † 21 Febr. 1922. [Meiningen.]

Faders Søkende:

1. Max Benjamin Grube, f. 24 Marts 1854, hertugelig sachsisk Gehejme Hofraad (R.*) (N.O.N. 4.) (Rum.St. 6.) (S.E.H. 3²) (Pr.R. Ø. 4.) (Pr.Kr. 4.) (A.A.B. 3¹) (M.Gr. 3.) (P.Chr. 3.) (R.Æ.K. 3.) (R.St.A. 3.), g. 9 Jan. 1879 m. Maria Leisch, f. 17 Febr. 1855. [Meiningen.]
2. Anna Emilie, f. 26 April 1862, g. 12 April 1890 m. Professor ved Kunstakademiet Heinrich Epler, f. 5 Aug. 1846 † 1 Maj 1905. [Dresden.]

af Gyldenfeldt.



Major Christian Schousboe blev adlet 11 Juli 1761 med Navnet af Gyldenfeldt. — Udførlig Slægttafle med Vaabenafbildning i Farver, se Aargang 1908.

I. Linje.

Ernesto Carlos af Gyldenfeldt, f. 24 Aug 1877 (Søn af Stationsforstander Ernst Hugo Christian af Gyldenfeldt, f. 22 Sept. 1848 †

6 Juni 1888), Stationsforstander, g. 25 Okt. 1902 m. Maria Matinisi, f. 24 Juli 1881. [Villa Diègo, Santa Fé, Argentina]. Børn:

1. Ernestina, f. 30 Dec. 1905.
2. Ernesto Hugo af Gyldenfeldt, f. 3 Juni 1908.
3. Sara, f. 7 Okt. 1911.
4. Emma, f. 28 Maj 1913.

Søkende:

1. Hugo Javier af Gyldenfeldt, f. 22 Jan. 1879, Stationsforstander, g. 18 Marts 1902 m. Mercedes Castaño, f. 8 Sept. 1884. [Las Peñas, Santiago del Estero, Argentina.] Børn:
 - a. Emma Sara, f. 19 Juni 1904.
 - b. Estela Esther, f. 3 April 1908.
 - c. Hugo Christian af Gyldenfeldt, f. 21 Dec. 1912.
 - d. Clara Luz, f. 21 Febr. 1914.
2. Emma Elena, f. 18 Aug. 1884, g. m. Ramón Ferreyra Arguello, f. . . . [Rosario de Santa Fé, Argentina.]
3. Martin Federico af Gyldenfeldt, f. 20 Dec. 1886, Stationsforstander, g. 14 Okt. 1908 m. Angela Alcalde Fernandez, f. 14 Juli 1893. [Barrio Villa, Santa Fé, Argentina.] Børn:
 - a. Martin Frederico af Gyldenfeldt, f. 25 Juli 1909.
 - b. Angela Celina, f. 18 Juni 1911.
 - c. Victor Julio af Gyldenfeldt, f. 21 Marts 1913.

af Gyldenfeldt.

Moder:

Javiera af Gyldenfeldt, født Villafane, f. 3 Dec. 1854, g. 3 Nov. 1876 m. Stationsforstander Ernst Hugo Christian af Gyldenfeldt, Enke 6 Juni 1888. [Calle Cerrito 196, Rosario de Santa Fé, Argentina.]

Farfaders Brødre:

1. *Edvard Caspar Vessel af Gyldenfeldt, f. 10 Juni 1812 † . . , Landmand, g. 20 Febr. 1839 m. Ingeborg Christiansen, f. 30 Maj 1823 † i Marts 1886. Børn:*
 - a. Beate Regitze Vilhelmine, f. 8 Dec. 1845, g. 31 Aug. 1866 m. Fabrikbestyrer Isidor Ferdinand Gotsch, f. 31 Dec. 1839 † 12 Nov. 1906. [Helsingborg.]
 - b. *Hans Henrik Viktor Hugo af Gyldenfeldt, f. 2 April 1850 † 15 Maj 1923, Bagermester, g. m. Ane Marie Hendrichsen, f. 2 Aug. 1849 † 28 Marts 1924. Børn:*
 - 1) Carl Vilhelm af Gyldenfeldt, f. 13 Aug. 1873, Bager, g. 29 Dec. 1905 m. Dagmar Josephine Johanne Christine Negendahl, f. 19 Dec. 1882. [Summit Av. 719, Seattle, Washington.]
 - 2) Eduard Carl Valdemar Alfred af Gyldenfeldt, f. 6 Marts 1885, Maskinist, g. . . m. Jenny Johanne Margrethe Christensen, f. 1 Febr. 1890. [Marschild, Californien.] Datter: Margit Beate Vilhelmine Regitze, f. 30 Maj 1912.
 - 3) Johanne Ingeborg Marie, f. 11 Aug. 1886, g. 29 Juni 1912 m. Maskinsmed Valdemar Emil Theodor Knagh, f. 25 Aug. 1885.
2. *Christian af Gyldenfeldt, f. 1 Sept. 1815 † 18 Juli 1866, Stationsforstander, g. . . m. Elisa Abelone Nordbølle, f. . . † . . . 1870. Børn:*
 - a. Holger Scheel Sehested af Gyldenfeldt, f. 5 Jan. 1852. [Nordamerika.]
 - b. Alma Augusta, f. 29 Dec. 1855, g. 16 Aug. 1872 m. Købmand Sophus August Rudolph Meyer, f. 31 Maj 1843. [Bernal, Argentina.]
3. *Holger Scheel af Gyldenfeldt, f. 3 Maj 1817 † 19 Marts 1864 ved Dybbøl, Kaptajn, g. 6 Juli 1853 m. Augusta Frederikke Garlieb, f. 23 April 1827 † 1 Juni 1888. Børn:*
 - a. Harriet Anna Augusta, f. 5 Nov. 1855. (Vallø, Slesvig Johanneskl.) [K.]
 - b. Mary Louise Vilhelmine, f. 5 Nov. 1858, g. 23 Okt. 1900 m. Koffardikaptajn Andreas Valdemar Knudsen, f. 16 Marts 1851 † 26 Juni 1914. [K.]
 - c. Carlo Viggo Henry Sehested af Gyldenfeldt, f. 25 April 1863, Cand. jur., fh. Politinspektør (R*) (R.St.Stan.3.) (S.V.3¹). (Pr. R.Ø.4.), g. 23 Okt. 1891 m. Gerda Lorentze Christina Wang, f. 22 Dec. 1856 (hun g. 1^o m. Læge Aleth Vilhelm Christian Gregersen † 1886). [K.] Døtre:
 - 1) Anne Beate, f. 19 Juni 1894, g. 17 Okt. 1922 m. Fuldmægtig i Indenrigsministeriet Magnus Voss Krummenauen Wulff, f. 27 Febr. 1886. [K.]
 - 2) Regitze, f. 28 Nov. 1895. (Vallø.)

II. Linje.

Hans Wessel Friedrich Franz Karl Paul Max af Gyldenfeldt, f. 24 Aug. 1906 (Søn af preuss. Kaptajn Christian August Hans af Gyldenfeldt, f. 8 Febr. 1869 † 20 Sept. 1914).

Søster:

Annelise Agnes Wilhelmine Marie Elise Frieda, f. 2 Sept. 1901, g. 3 Maj 1922 m. Løjtn. i det tyske Rigsværns Infanteri Curt Lottner, f. 30 Okt. 1899 (Pr.J.K.1) (M.F.K.2).

Moder:

Elisabeth Adolfine Marie af Gyldenfeldt, født Kittel, f. 15 Marts 1877, g. 3 Nov. 1900 m. preuss. Kaptajn Christian August Hans af Gyldenfeldt, Enke 20 Sept. 1914. [Annaburg.]

Faders Broder:

af Farfaderens, Kancellisekretær Caspar Wessel Heinrich af Gyldenfeldts (f. 8 Febr. 1819 † 20 Dec. 1893) Ægteskab m. Agnes Margarethe Frederike Berger, f. 6 Aug. 1832 † 18 Juli 1919:

Friederich Georg Heinrich af Gyldenfeldt, f. 2 Jan. 1871, Landmand (Pr.F.K.), g. 2 Sept. 1905 m. Ida Florence Emma Burdis, f. 1 Okt. 1883. [Bomlitz i Hannover.] Børn:

1. Ingeborg Agnes Justine Elisabeth, f. 30 Sept. 1906.
2. Fritz Casper Wessel Eduard af Gyldenfeldt, f. 24 Juni 1909.
3. Christian Edward af Gyldenfeldt, f. 9 Juli 1920.

Farfaders Brødre:

1. *George Ferdinand af Gyldenfeldt, f. 21 Marts 1820 † 29 Maj 1898, g. 10 Maj 1864 m. Christine Conradino Suder, f. 25 Jan. 1837. [Königsberg.] Søn:*

Caspar Wessel Heinrich af Gyldenfeldt til Kl. Krug, f. 16 Juli 1865, g. 10 Maj 1895 m. Frida Gerlich, f. 13 Nov 1876. [Kl. Krug ved Schmentau i Polen.] Børn:

- 1) Ida Dorothea Ingeborg, f. 23 April 1896.
- 2) Georg Caspar Wessel af Gyldenfeldt, f. 1 Maj 1897.
- 3) Ursula Emmy Margarethe, f. 3 Okt. 1899.

2. *Heinrich August af Gyldenfeldt til Hohenlied, f. 9 Aug. 1822 † 7 Juni 1905, g. 6 Nov. 1861 m. Adelaide Elisabeth af Gyldenfeldt, f. 2 Marts 1833 † 20 Marts 1911. Børn:*

a. *Christian Nicolay Sehested af Gyldenfeldt, f. 20 Maj 1863 † 10 April 1914, preussisk Regeringsraad, g. 15 Nov. 1898 m. Gertrud Elise Olga Eckardt, f. 30 Marts 1878 † 17 Jan. 1919. Søn:*

Heinz Max Sehested af Gyldenfeldt, f. 15 Aug. 1899, preus. Løjtnant (Pr.J.K.1.2).

- b. *Catharina Maria Margaretha, f. 5 Marts 1865. [Kiel.]*
- c. *Wilhelm Waldemar af Gyldenfeldt, f. 16 Sept. 1867, (Pr.F.K.), g. 29 Sept. 1903 m. Emma Baumann, f. 28 Maj 1877. [Waren, Meklenborg.] Børn:*

1) Elisabeth, f. 9 Jan. 1905.

Gyldenkrone.

- 2) Hans Heinrich Helmuth af Gyldenfeldt, f. 18 Febr. 1907
d. Margaretha Amalia, f. 9 Juli 1869. [Kiel.]
e. Heinrich Johann Schleth af Gyldenfeldt*, f. 15 Nov. 1871.
(Pr.J.2.) (Pr.J.K.1.2.), g. 27 Sept. 1907 m. Anna Minna Camilla Johanna Kosegarten, f. 5 Okt. 1879. [Kiel.] Børn:
1) Ada Hildegard Carla, f. 24 Aug. 1908.
2) Heinrich Franz Ferdinand af Gyldenfeldt, f. 12 Maj 1911.
f. Frantz Wessel af Gyldenfeldt til Schirnau, f. 16 Marta 1875 (Pr.J.2.), g. 15 Sept. 1908 m. Maria Andrea Lorenzen, f. 22 Jan. 1888. [Schirnau ved Rendsborg.] Børn:
1) Ursula, f. 13 Juli 1909.
2) Inge, f. 15 Juli 1910.
3) Franz Niko af Gyldenfeldt, f. 30 Juni 1913.
4) Georg Lorenzen af Gyldenfeldt, f. 30 Nov. 1918.

Gyldenkrone.

Gabriel Marselis til Havreballegaard optoges 7 Sept. 1665 i Adelsstanden. Hans Søn Vilhelm Marselius blev 15 Sept. 1673 ophøjet i Friherrestanden under Navnet Gyldenkrone. Enkelte af Familiens Medlemmer skriver sig Guldencrone. — Baron Holger Emerentz Gyldenkrone med Hustru og Sønner erholdt 18 Juli 1907 Bevilling til at føre Navnet Gyldenkrone-Rysensteen, men ifølge kgl. Bevilling af 29 Nov. 1916 fører han for sit Vedkommende nu atter kun Navnet Gyldenkrone.

Baron Holger Emerentz Gyldenkrone, f. 31 Aug. 1873 (Søn af Kammerherre, Baron Carl Vilhelm Ludvig Marius Christian Frederik Guldencrone til Baroniet Vilhelmsborg, f. 27 Juli 1833 † 22 Marta 1895, og Edele Margrethe Barner, f. 18 Okt. 1842, g. 6 Nov. 1863 † 20 Juni 1900), g. 1^o 7 Maj 1898 m. Baronesse Vibeke Juul af Rysensteen, f. 7 Maj 1875, skilt 1916 (g. 2^o m. Kaptajn Stephan Ankjær), 2^o 8 Dec. 1916 m. Rigmor Marie Jürs, f. 13 Aug. 1893. [Charlottenlund.] Børn:

af 1. Ægteskab:

1. Baron Jørgen Gyldenkrone-Rysensteen, f. 22 Febr. 1899. [K.]
2. Baron Ebbe Gyldenkrone-Rysensteen, f. 18 Aug. 1901. [Los Angelos.]

af 2. Ægteskab:

3. Baronesse Anne-Sophie Emerentze, f. 14 Dec. 1919. (Vallø).

Søskende:

1. Baronesse Fanny Elisabeth, f. 8 Sept. 1865, Enke efter Hofjægermester Erik Skeel til Stamhuset Birkelse.
2. Baronesse Edele Margrethe, f. 24 Jan. 1867, Enke efter Hofjægermester Niels Basse Fønss til Hindsgavl.
3. *Baron Ove Theodor Carl Gyldenkrone til Baroniet Vilhelmsborg, f. 6 Juli 1869 † 3 Marta 1920, Kammerherre, Hofjægermester, g. 31 Marta 1901 m. Sophie Jacobine Dinesen, f. 2 Febr. 1873. [Lyngsbækgaard ved Fem-Møller.] Døtre:*
 - a. Baronesse Rigitze Sofie Salome, f. 3 Juli 1910. (Vallø.)

Gyldenkrone.

- b. *Baronesse Anne - Edel Alvilde*, f. 4 Juli 1912. (Vallø.)
4. *Baronesse Ebba Juliane Marie*, f. 20 Aug. 1876, Enke efter Carl Steensen-Leth.

Faders Broder:

Baron Oscar Emil Guldencrone til Urup, f. 3 Okt. 1837 † 7 Nov. 1892, *Ritmester*, g. 9 Sept. 1863 m. *Marie Christine Josephine Mørck*, f. 5 Juli 1842 † 22 Juli 1917. Børn:

1. *Baronesse Marie Sofie Isabella*, f. 25 Juli 1864, overord. Stiftsdame i Vallø. (Thaarupgaard.) [K.]
2. *Baronesse Ellen Julie*, f. 13 Dec. 1866, g. m. *Hofjægermester Just Krieger*.
3. *Baron Carl Oscar Herman Gyldenkrone*, f. 12 Febr. 1872, *Kammerjunker*, *Oberstløjtnant* og *Chef* for 25. Batl. (R.*) (R.St.Stan.3.) (Pr.R.Ø.4.) (Gr.Fr.5.) (F.Æ.L.5.) (S.Sv.32.), g. 31 Marts 1905 m. *Lilian Regine Prior*, f. 27 Aug. 1883. [Aalborg.] Børn:
 - a. *Baron Axel Oscar Gyldenkrone*, f. 17 Jan. 1906.
 - b. *Baronesse Magda Alice Marion*, f. 24 Sept. 1909. (Thaarupgaard.)
4. *Baron Einar Marius Gyldenkrone**, f. 20 Sept. 1874, *Kommandørkaptajn*, fh. *Adjutant* hos Kong Christian X, *Undersøstmester* (R.*D.M.) (S.Sv.31.) (S.V.32.) (N.St.O.31.) (M.Gr.3.) (P.R.Ø.4.) (F.Æ.L.5.), g. 31 Jan. 1902 m. *Betty Marie Sally*, f. 14 Marts 1878. [K.] Døtre:
 - a. *Baronesse Aase Merete*, f. 28 Nov. 1902. (Vallø, Thaarupgaard.)
 - b. *Baronesse Elsobet*, f. 14 Nov. 1904. (Vallø, Thaarupgaard.)
 - c. *Baronesse Regitze*, f. 25 Juli 1906. (Vallø, Thaarupgaard.)

Farfaders Brødre:

1. *Baron Frederik Guldencrone til Stenege*, f. 23 Juni 1801 † 21 April 1882, g. 7 Maj 1841 m. *Mariane Dinesen*, f. 13 Marts 1810 † 6 Juni 1894. Børn:
 - a. *Baron Ove Christian Sophus Gyldenkrone*, f. 14 Sept. 1842 † 30 Dec. 1924, *Kaptajn*, *Farmer*, g. 14 Jan. 1897 m. *Kirstine Petersen*, f. . . . [Monterey, Minnesota.] Børn:
 - 1) *Baronesse Fritze*, f. . . . g. . . . [Amerika.]
 - 2) *Baron Viggo Gyldenkrone*, f. . . . g. . . . [Amerika.]
 - b. *Baronesse Juliane Marie (Mimi) Kristine Guldencrone*, f. 28 Dec. 1845, overord. Stiftsdame i Vallø. (Thaarupgaard.) [K.]
2. *Baron Christian Frederik Guldencrone*, f. 30 Maj 1803 † 18 Marts 1875, *Kammerherre*, *Amtsforvalter*, g. 10 April 1829 m. *Marie Sophie Frederikke Bardenfleth*, f. 17 Marts 1810 † 4 Okt. 1887. Sønner:
 - a. *Baron Emil Gyldenkrone*, f. 27 Okt. 1838 † 15 Maj 1902, *Legationssekretær*, *Amtsforvalter*, g. 27 Aug. 1882 m. *Lona Gulowsen*, f. 30 Jan. 1848, *Sanglærerinde*. [K.] Søn:

Baron Viggo Frederik Emil Gyldenkrone, f. 18 Juli 1883, g. 19 Maj 1909 m. *Clara Christiane Andrea Green*, f. 25 Dec. 1883, skilt 1923. [K.] Børn:
 - 1) *Baron Emil Gyldenkrone*, 21 Dec. 1910.
 - 2) *Baron Christian Gyldenkrone*, f. 13 April 1912.
 - 3) *Baronesse Bente Magdalene*, f. 17 Marts 1914.

Gyldenstjerne.

- 4) Baronesse Inge Merete, f. 25 Marts 1915.
5) Baronesse Andrea Birgitte Bertha Vilhelmine, f. 11 Marts 1921.
b. Baron Ove Guldencrone, f. 1 Sept. 1840 † 14 Juli 1880, Kaptajn af Flaaden og Adjutant hos Hellenernes Konge, g. 8 April 1866 m. Grevinde Diane Gabrielle Victoire Marie Clémence de Gobineau, f. 13 Sept. 1848. [Rom.]
c. Baron Carl Ferdinand Guldencrone, f. 7 Nov. 1854 † 14 April 1925, Kammerherre, Vicekonsul, g. 17 Aug. 1885 m. Bertha Louise Elisabeth Favier, født Gorrissen, f. 19 Dec. 1851. [Paris.]

Gyldenstjerne.*

(Gyllenstierna.)

Gammel dansk Adelslægt, hvis Stamtræ kan eftervises til Hr. Niels Eriksen til Aagaard, Rigsraad 1310. Slægten uddøde i Danmark 1729 med Oberstløjtnant Laurids Ulfeld Gyldenstjerne, medens en Linje, der stammer fra Hr. Erik Eriksen til Fogelwik, siden Midten af det 15. Aarh. har været bosat i Sverig, hvor den 1569 erholdt friherrelig Værdighed. Udførlig Slægttavle for den danske Gren med Vaabenafbildning i Farver, se Afsnit II.

Friherre Nils Gyllenstierna* til Bjersgårds og Krapperups Fideikommiss i Skaane, f. 14 Dec. 1855 (Søn af Underløjtnant, Friherre Carl Gyllenstierna til Bjersgårds og Krapperups Fideikommiss, f. 29 Aug. 1819 † 28 Febr. 1866, og Beata Rosenstierna, f. 4 Nov. 1826, g. 4 Okt. 1846 † 6 Juli 1905), svensk Hofjægermester (S.V.2²) (O.II.Jmt.) (Gb.M.T.), g. 28 Maj 1881 m. Friherreinde Lilian Eleonora (Ellen) Stjernstedt, f. 16 Sept. 1862. [Krapperrup.] Børn:

1. Friherre Eric Gyllenstierna, f. 27 Marts 1882, Cand. jur., Legationsraad og Bureauchef i Udenrigsdepartementet (S.N. 3) (F.Æ.L.4), g. 1^o 21 Dec. 1910 m. Wanda Henriette Charlotte Henriksson, f. 5 Jan. 1881 † 9 Dec. 1917, 2^o 22 Febr. 1921 m. Maryse Crespy, f. 8 Maj 1894. [Stockholm.] Datter: Friherreinde Wanda Ellen Beata, f. 30 Nov. 1917.
2. Friherre Carl Gyllenstierna, f. 29 Juni 1883, fh. Løjtnant [Krapperrup.]
3. Friherreinde Ebba Eleonora, f. 16 Sept. 1885, g. m. Friherre Johan Gyllenstierna.
4. Friherre Gustaf Gyllenstierna, f. 30 Sept. 1891, Cand. jur. [Krapperrup.]

Søstre:

1. Friherreinde Viveka, f. 9 Sept. 1849, g. 19 Juni 1873 m. Kammerherre (fh. hos Enkedronning Sofia), Kæmmerer ved de kgl. Ordener, Dr. phil., Friherre Samuel Fredrik August Stjernstedt (S.N.2¹) (S.V.3¹) (O.II.Jmt.) (Gb.M.T.) (S.M.5.O.) (N.St. O.3¹) (R.St.Stan.1.) (B.Z.L.2.) (S.A.2²) (Rum.Kr.2.) (Sp.C. III.2*) (F.Æ.L.3.), f. 1 Aug. 1844. [Stockholm.]
2. Friherreinde Ebba, f. 29 Jan. 1866, Statsfrue hos Dronning Viktoria, g. 19 Sept. 1885 m. Løjtnant Carl Ludvig Erik Joachim Hochschild, f. 19 Sept. 1860 † 16 Nov. 1898. [Engelholm.]

Gyldenstierna.

Faders Brødre:

1. *Friherre Erik Gyllenstierna*, f. 26 Jan. 1825 † 9 Aug. 1870, Ritmester, g. 9 Sept. 1856 m. *Friherreinde Amalia Sophia Eleonora Ramel*, f. 13 Dec. 1835 † 6 Marts 1890. Sønner:
 - a. *Friherre Johan Gyllenstierna** til Spannarp, f. 14 Sept. 1857 Major i Armeen, Ritmester ved skaanske Husar-Reg.s Reserve, Formand for Kristianstad Lens Landsting, Formand i „Skånska Hypothek Förening“, (S.V.2^o.) (S.Sv.3^l.) (S.N.3.), g. 26 Juli 1887 m. *Friherreinde Louise Ulla Charlotta Barnekow*, f. 6 Nov. 1867. [Bjersgård ved Gråmanstorp.] Børn:
 - 1) *Friherre Knut Gyllenstierna*, f. 22 Okt. 1888, Løjtnant ved Wendes Art.-Reg, Lærer ved Artilleri- og Ingeniørhøjskolen, g. 15 Aug. 1915 m. *Elsa Josefine Lindstrøm*, f. 24 April 1894. [Stockholm.] Børn:
 - a) *Friherre Carl Knutsson Gyllenstierna*, f. 10 Juni 1916.
 - b) *Friherreinde Elisabeth Knutsdotter*, f. 26 Maj 1918.
 - c) *Friherre Jan Knutsson Gyllenstierna*, f. 14 Aug. 1920.
 - 2) *Friherre Johan Gyllenstierna*, f. 11 Aug. 1890, Forvalter, g. 6 Okt. 1920 m. *Friherreinde Ebba Eleonora Gyllenstierna*, f. 16 Sept. 1885. [Spannarp.]
 - 3) *Friherreinde Brita*, f. 26 Nov. 1894.
 - b. *Friherre Erik Gyllenstierna*, f. 27 Nov. 1858, Major i Armeen, Ritmester ved Kronprinsens Husar-Reg.s Reserve, Medlem af Remonteringsstyrelsen (R.*) (S. Sv. 3^l.) (Pr.Kr.3.), g. 15 Nov. 1887 m. *Clara Alexandra Emma Sjöcrona*, f. 18 Juli 1868. [Malmø.] Søn:

Friherre Stig Gyllenstierna, f. 4 Marts 1892, Løjtnant ved Kronprinsens Husarreg., g. 18 Juli 1920 m. *Grevinde Maud Elisabeth Wirsén*, f. 1 Okt. 1891. [Malmø.]
2. *Friherre Nils Nilsson Gyllenstierna til Elfdalen*, f. 20 April 1826 † 23 Juli 1905, g. 15 Juli 1856 m. *Friherreinde Margrethe Louise Duwall*, f. 1 Jan. 1837 † 19 Aug. 1916. Børn:
 - a. *Friherre Axel Gyllenstierna**, f. 12 April 1867, Kammerherre, Ritmester (S. Sv. 3^l.) (S.V.3^l.) (G.V.Sbm.), g. 20 Marts 1888 m. *Grevinde Hedvig Snoilsky*, f. 24 Okt. 1868. [Upsala.] Børn:
 - 1) *Friherreinde Hedvig Christina*, f. 26 Jan. 1889, g. 25 Juli 1911 m. Ritmester ved Livreg. Dragoner, Militær-Bureauchef ved den svenske Jernbanestyrelse *Greve Carl Gustaf Moritz Thure Lewenhaupt*, f. 7 Jan. 1884 (S.Sv.3^l) (S. M.5.O.) (B.M.K.). [Stockholm.]
 - 2) *Friherre Mogens Nils Gyllenstierna*, f. 24 April 1897, Cand. jur. & phil., Hofretsnotarie. [Helsingborg.]
 - b. *Friherre Carl Gyllenstierna*, f. 18 Aug. 1860, Kaptajn af den svenske Flaades Reserve (S.Sv. 3^l.) (T.O. 4.), g. 7 Jan. 1889 m. *Malin Margaretha Hedvig Emilia Crafoord*, f. 11 Juli 1866. [Saltsjö-Storängen ved Stockholm.] Døtre:
 - 1) *Friherreinde Malin*, f. 2 Dec. 1889, g. 15 Maj 1915 m. fh. engelsk Oberst *Enrico Pardo*. [Alexandria.]
 - 2) *Friherreinde Margrethe Louise*, f. 1 Sept. 1892, Stiftsfrøken i Vadstena.
 - 3) *Friherreinde Elisabeth*, f. 23 Marts 1894, g. 9 Sept. 1916 m. fh. Underløjtnant af den svenske Flaade *Frederik*

Güntelberg.

- Hjalmar Adelborg, Direktør og Chef for Siginting rubber estates, f. 18 Okt. 1888 (S.V.3¹) (S.M.5.O.). [Port Dickson, Fed. Malay States.]
- c. Friherre Sten Gyllenstierna, f. 12 Sept. 1862, Ritmester af Reserven ved Kronprinsens Husar-Reg. (S.Sv.3¹) (S.V.3¹), g. 1^o 23 Okt. 1893 m. Friherreinde Anna Cecilia Beck-Friis, f. 27 Aug. 1860, skilt. [Lund], 2^o 1921 m. Eva Augusta Olsson, f. 7 Jan. 1897. [Grenna.] Børn:
- af 1. Ægteskab:
- 1) Friherreinde Elsa, f. 19 Febr. 1896, Stiftsfrøken i Vadstena.
 - 2) Friherre Niels Joachim Gyllenstierna, f. 21 Marts 1906, Student.
- d. Friherreinde Sigrid, f. 27 April 1865. [Elfdalen ved Klippan.]
- e. Friherreinde Katharina (Karin), f. 26 Okt. 1867. [Elfdalen.]
- f. Friherreinde Margaretha (Maggie), f. 15 Aug. 1871. [Elfdalen.]
- g. Friherre Gøran Gyllenstierna, f. 31 Juli 1876, Oberst og Sekondchef for Livregimentets Dragoner (S.Sv.2²) (R. St. A. 3.), g. 4 Okt. 1904 m. Anna Charlotta Neijber, f. 9 Febr. 1882. [Stockholm.] Børn:
- 1) Friherreinde Gørvøl Christina, f. 2 Okt. 1905.
 - 2) Friherre Bo Gyllenstierna, f. 9 Nov. 1907.
 - 3) Friherre Ebbe Gyllenstierna, f. 12 Nov. 1911.
 - 4) Friherreinde Sigrid Agneta, f. 21 Dec. 1917.
- h. Friherre Kristofer Gyllenstierna, f. 8 Febr. 1878, Ritmester og Eskadronchef ved skaanske Dragon-Reg. (S.Sv.3¹), g. 1^o 30 Marts 1910 m. Elsa Mary Hallbäck, f. 20 Dec. 1889, skilt, 2^o 20 Dec. 1919 m. Victoria Ulrika (Vicky) Matton, f. 12 Marts 1894. [Ystad.] Døtre:
- af 1. Ægteskab:
- 1) Friherreinde Ingeborg Kristina, f. 5 Marts 1911.
- af 2. Ægteskab:
- 1) Friherreinde Karin Ulrika Kristofersdatter, f. 29 Okt. 1920.
 - 3) Friherreinde Sigrid Victoria Margaretha Kristofersdotter, f. 6 Dec. 1922.

Güntelberg.

Gammel nordtysk Slægt, der i sin Hjemstavn kaldte sig Günthersberg og i det 16. Aarh. eller før er kommen til Danmark. Kaptajn Aldo Frederik Vilhelm Roller Güntelberg erholdt ved aabent Brev af 17 Marts 1876 Anerkendelse af sin Adel.

Einar Güntelberg*, f. 28 Juli 1885 (Søn af Kaptajn Axel Vilhelm Güntelberg, f. 18 Okt. 1855 † 18 Marts 1899 og Marie Dorothea Gad, f. 1 Maj 1863, g. 8 Nov. 1883 † 26 Jan. 1924), Assistent ved polyteknisk Lærestalt, g. 17 Dec. 1920 m. Astrid Schousboe, f. 11 Nov. 1896. [K.] Sønner:

1. Axel Vilhelm Güntelberg, f. 25 Dec. 1921.
2. Vilhelm Mogens Güntelberg, f. 13 Sept. 1924.

von Gähler. von Hadeln.

Søster:

Gudrun, f. 19 Sept. 1886. (Vemmetofte.) [Gentofte.]

Faders Søster:

Ingeborg, f. 23 Aug. 1866, overordentlig Stiftsdame i Vallø.
[K. og Snekkersten.]

von Gähler*.



*Konferensraad Caspar Gähler blev adlet
29 Jan. 1749 med Navnet von Gähler.*

*Fuldstændig Slægttavle med Vaabenafbildning,
se Aargang 1922.*

Den danske Linje.

*Uddød paa Mandslinjen 16 Okt. 1898
(jvf. nedenfor).*

Thekla Charlotte von Gähler, f. 19 Okt. 1845 (Datter af fh.
Amtsforvalter Christoph Adolph Herman von Gähler, f. 13
Nov. 1807 † 16 Okt. 1898, og Emilie Louise Scheuermann f. 18
Okt. 1804, g. 12 Juli 1842, † 22 Marts 1871). [K.]

Den bajerske Linje,

31 Maj 1839 optagen i den bajerske Adelsstand.

Carl Theodor von Gähler, f. 26 Juni 1842 (Søn af bajersk
Oberst Carl Wilhelm Friedrich August Christoph von Gähler,
f. 26 Dec. 1802 † 24 Aug. 1877), fh. bajersk Løjtnant, Ingeniør, g.
3 Marts 1870 m. Anna Spies, f. 1838 † 1901. [New York.]

Broder:

*Frantz von Gähler, f. 9 April 1845 † 27 Jan. 1915, bajersk
Regeringsraad, g. 11 Maj 1875 m. Josephine Gerlach, f. 17
Marts 1851 † 20 Juni 1903. [Straubing.] Sønner:*

1. Carl August Johann von Gähler*, f. 18 April 1876, Advokat,
Justitsraad, g. 10 Juni 1902 m. Carolina Maria Barbara
Sturm, f. 13 Febr. 1881. [Straubing.]
2. Franz Georg von Gähler, f. 7 Aug. 1885, Advokat, fh.
bajersk Løjtnant (Pr.J.K.2.) (M.F.K.4.m.S.), g. 17 Juni 1919
m. Berta Franziska Rohrmayer, f. 12 Jan. 1892. [Straubing.]
3. Georg Aloysius von Gähler, f. 22 Jan. 1887, fh. bajersk
Premierløjtnant, Godsejer (Pr.J.K.2.), g. 30 April 1918 m. Ilse
Beutner, f. 4 Juli 1897. [Neckargemünd i Baden.] Søn:

Hasso Franz Julius Karl von Gähler, f. 5 Febr. 1919.

von Hadeln.

*Gammel frisisk Slægt, der Aar 1106 skal være kommen til
Landet Hadeln og ved Aar 1600 til Norge med Lorents von
Hadeln, som 1603 fik Semgaard paa Eker i Forlehnning.*

Knud Christian Emil von Hadeln*, f. 9 Okt. 1851 (Søn af

Halling. Hambro.

Exam. jur., Proprietær Johan Hendrich Emil von Hadeln, f. 19 Aug. 1818 † 16 Maj 1878, og Henriette Frederikke Kjelner, f. 7 Sept. 1821, g. 4 Jan. 1851 † 4 Okt. 1901), Ingeniør, g. 13 Aug. 1881 m. Anna Alvilda Mickaeline Thomsen, f. 26 Okt. 1859 † 28 Nov. 1903. [K.] Datter:

Karin, f. 17 Juni 1885, g. 15 April 1913 m. Ingeniør Georg Christoffer Stürup, f. 14 Maj 1881. [Bemus Point, N.Y., U.S.A.]

Søskende:

1. Alfred Henrik von Hadeln, f. 17 Juni 1853, Købmand, dansk Konsul (R.*D.M.), g. 21 Marts 1886 m. Alma Charlotte Julie Emilie Conradi, f. 25 Sept. 1858. [Libau.] Døtre:
 - a. Sigrid Marie, f. 14 April 1887, g. 23 Jan. 1910 m. Ingeniør og Arkitekt Arthur Mödinger, f. 9 Nov. 1880. [Riga.]
 - b. Ragna Lilly, f. 20 Dec. 1888, g. 1^o 11 Juli 1913 m. Dr. med. Harald Siebert, skilt, 2^o 3 Maj 1923 m. Dr. med. Armin Hilse, f. 7 Aug. . . . [Riga.]
 - c. Inga Elise, f. 13 Dec. 1889, g. 1^o 17 Juli 1907 m. russisk Kommandør Baron Erik von Vietinghoff-Scheel, f. 16 Aug. 1882, skilt, 2^o 24 Maj 1921 m. Bankdirektør, Magister Gunnar Bergroth, f. 18 Nov. 1882. [Helsingfors.]
 - d. Gerda Anne Marie, f. 26 Febr. 1896, g. 12 April 1919 m. Købmand Svend Birger, f. 26 Dec. 1896. [Reval.]
2. Hendrine Catharine Frederikke, f. 24 Sept. 1858, g. 21 Maj 1880 m. Skibsbygmester Wilhelm Marius Johan Løve, f. 1 Aug. 1854 † 3 Sept. 1903. [K.]

Halling.

Uddød paa Mandslinjen 3 Sept. 1917 med Mag. art., Underbibliothekar Axel Halling.

Brigader William Halling til Dronninglund etc. blev adlet ved Patent af 17 Dec. 1783.

Axel Halling, f. 15 Marts 1869 † 3 Sept. 1917, Mag. art., Underbibliothekar, g. 29 Dec. 1914 m. Signe Antonie Rasmussen, f. 30 Juni 1883. [K.]

Farfaders Broder

Christian Ulrik von Westen Halling, f. 23 Febr. 1804 † 20 Juli 1874, g. 15 Marts 1850 m. Marie Skrydstrup, født Christiansen, f. 24 Okt. 1815 † 10 April 1892. Datter:

*Vilhelmine Amalie, f. 14 Juli 1851, g. 30 Maj 1873 m. Kaptein Valdemar Robert Emil Lauritzen (R.*D.M.), f. 23 Sept. 1846. [Hellerup.]*

Hambro.*

Carl Joachim Hambro, Chef for Handelshuset C. J. Hambro og Søn, blev ved Patent af 6 Okt. 1851 optaget i den danske Friherrestand, saaledes at den friherrelige Titel efter hans Død gaar i Arv til den af hans mandlige Descendenter, der er at betragte som Familiens Hoved, og saaledes fremdeles.

Hambro.

Henry Charles Thomas Hambro, f. 21 Dec. 1869 (Søn af Percival Louis Hambro, f. 29 Jan. 1836 † 16 April 1885, af dennes 1. Ægteskab 13 Marts 1869 m. Grace Otway Mayne, f. 23 Maj 1851 † 10 Dec. 1870), Justice of the Peace for Dorset, g. 18 Juni 1896 m. Editha Gertrude Bonsor, f. 2 Marts 1876. [4 Grosvenor Crescent, London.] Børn:

1. Percival Hambro, f. 5 Aug. 1898.
2. Cecil Edith, f. 13 Dec. 1899.
3. John Henry Hambro, f. 7 Juli 1904.

Søskende

af Faderens 1. Ægteskab (se ovf.)

1. Grace Mary, f. 10 Dec. 1870, g. 4 Aug. 1898 m. George St. John Mildmay, f. 24 Febr. 1856. [Bath.]
2. Percival Otway Hambro, f. 10 Dec. 1870, g. 2 Aug. 1911 m. Marjory Bingham, f. 29 Marts 1890. Datter:
Bettine, f. 26 Juli 1912.

af Faderens 2. Ægteskab (se ndf.):

3. Dorothy Ella, f. 29 Nov. 1876, g. 1908 m. Nigel Boud. [Crowborough.]
4. *Bertram Emil Hambro, Oberst og Chef for 15. Husarreg., f. 11 Marts 1880 † 25 April 1915, g. 24 April 1912 m. Majory Lubboek, f. 1882. [London.] Børn:*
 - a. Diana, f. 8 Febr. 1913.
 - b. Faith, f. 3 April 1914.

Stifmoder:

Arabella Marianne Hambro, født Norman, f. 17 Marts 1846, g. 4 Febr. 1875 m. Percival Lewis Hambro, Enke 16 April 1885. [21 Eaton Square, London.]

Faders Brødre:

1. *Charles Joseph Theophilus Hambro til Milton Abbey, f. 2 Okt. 1834 † 11 April 1891, g. 15 Dec. 1857 m. Susan Amelia Yorke, f. 11 Jan. 1839 † Juli 1887. Døtre:*
 - a. Caroline Susan, f. 11 Aug. 1859, g. 11 Dec. 1879 m. Oberstløjtnant Uvedale Edward Parry Parry-Okeden, f. 9 Sept. 1846. [Turnworth, Dorset.]
 - b. Agneta Josephine, f. 17 Aug. 1864, g. 5 Jan. 1888 m. engelsk Kaptajn Bulmer Fenwick de Sales la Terrière, f. . . . [. . .]
2. *Baron, Sir Everard Alexander Hambro, til Milton Abbey og Hayes Place, f. 11 April 1842 † . . 1925, g. 1^o 23 Okt. 1866 m. Gertrude Mary Stuart, f. 13 Okt. 1848 † 3 Juni 1905, 2^o . . . m. Ebba Harlina d'Iberville Le Moyne, f. 23 Dec. 1887. [Hayes Place, Kent.] Børn:*

af 1. Ægteskab:

- a. Baron Sir Charles Eric Hambro, K. B. E., f. 30 Sept. 1872, Chef for Handelshuset C. J. Hambroe & Søn i London, Medlem af Parlamentet, g. 17 Juli 1894 m. Sybil Mery Martin Smith, f. . . . [Wimbledon, Surrey.] Børn:
 - 1) Charles Jocelyn Hambro, f. 3 Okt. 1897.
 - 2) Richard Everard Hambro, f. 29. Dec. 1900.

Harbou.

- 3) Zelia Mary, f. 1 Jan. 1909.
4) Juliet Karin, f. 3 Sept. 1916.
- b. Harold Everard Hambro, f. 20 Jan. 1876, Oberstløjtnant, g. 29 April 1902 m. Kate Alethea Scott, f. 6 Febr. 1881. [Coldham Hall, Suffolk.] Søn:
Harold Hambro, f. 4 Jan. 1915.
- c. Angus Valdimar Hambro, f. 8 Juli 1883, Medlem af Parlamentet, g. 1^o 1 Juli 1907 m. Maude Kearsly, f. 31 Marts 1885 † 13 Jan. 1914, 2^o . . . 1916 m. Vanda Charlton, f. . . .
Børn:
af 1. Ægteskab:
1) Gertrude Margerit, f. 7 Aug. 1908.
2) Robert Alexander Hambro, f. 9 Juli 1910.
3) Michael Edward Hambro, f. 23 Okt. 1913.
af 2. Ægteskab:
4) Patricia, f. . Marts 1917.
5) Elizabeth, f. . . Okt. 1920.
6) Jean Hambro, f. . . Febr. 1923.
- d. Violet Mery, f. 25 Sept. 1884, g. 10 Juli 1906 m. Everard Reginald Martin Smith, f. 22 Sept. 1875. [Codeck Lodge, Welwyn.]
- e. Ronald Olaf Hambro, f. 1 Dec. 1885, g. Febr. 1917 m. Winifred Martin Smith, f. . . . Sønner:
1) Jocelyn Olaf Hambro, f. . . Marts 1919.
2) Anthony Martin Hambro, f. . . Okt. 1921.

Faders Stifmoder:

Enkebaronesse Elisa Hambro, født Turner, f. 1 Sept. 1827, g. 1^o m. General Greathead, 2^o . . . April 1862 m. Baron Carl Joachim Hambro, Enke 17 Nov. 1877 (han g. 1^o 12 Dec. 1807 m. Caroline Marie Gostenhofer, f. 28 Sept. 1810 † 8 Marts 1852). [London.]

Harbou.



Slægtens Stamsfader Knud Nielsen blev adlet 8 Aug. 1440. — Vaabenafbildning i Færver og udførlig Slægttavle, se Aargang 1897.

Den ældre Linje.

Adolf Georg Daniel Harbou, f. 30 Marts 1879 (Søn af preuss. Stabsløge Christian Bernhard Gustav Harbou, f. 13 Dec. 1845 † 12 Aug. 1891), preuss. Major uf. T. (Pr.J.K.1.2) (H.H.K.), g. 5 Dec. 1907 m. Helene Luise von Holten, f. 15 Marts 1884 [Hamborg.] Datter:

Andrea Elisabeth Sophie, f. 2 Okt. 1909.

Harbou.

Broder:

- Bodo Christian Anton Mogens Harbou, f. 12 Dec. 1880, preuss. Major uf. T. (Pr.J.K.1.2) (Hoh.H.3), g. 5 Jan. 1905 m. Margarethe Erika Zaddach, f. 14 Aug. 1885. [Berlin.] Sønner:
1. Mogens Hans Dietrich Harbou, f. 24 Nov. 1905.
2. Joachim Paul Harbou, f. 19 Dec. 1906.
3. Erik Poul Eberhard Carl Eduard Harbou, f. 3 Jan. 1918.

Moder:

Elisabeth (Lili) Dorothea Harbou, født Claussen, f. 18 Jan. 1856, g. 19 April 1877 m. preussisk Stabslæge Christian Bernhard Gustav Harbou, Enke 12 Aug. 1891. [Bielefeldt.]

Faders Søskende:

1. *Theodor Carl Nicolaus Harbou*, f. 2 Marts 1848 † 3 Okt. 1913, *Godsbestyrer*, g. 6 Juni 1877 m. Clotilde Constance d'Alinge, f. 8 Dec. 1857. [Geldern.] Børn:
 - a. Horst Walter Rudolf Harbou, f. 31 Okt. 1879, sachsisk Major uf. T. (Pr.J.K.1.2) (S.A.3¹), g. 2 Nov. 1914 m. Agnes Adelheid Eugenie Margarete von Treskow, f. 15 Febr. 1891. [Berlin.] Børn:
 - 1) Karen Maria, f. 8 April 1916.
 - 2) Niels Georg Theodor Harbou, f. 25 Nov. 1919.
 - 3) Birgit Thea Margareta, f. 13 April 1921.
 - b. Thea Gabriele, f. 27 Dec. 1888, Forfatterinde og Skuespillerinde, g. 1^o 28 Sept. 1914 m. Overregissør Friedrich Rudolf Klein-Rogge, skilt, 2^o 26 Sept. 1922 m. Regissør Fritz Lang, f. . . . [Berlin.]
2. Carl Frantz Adolph Harbou, f. 20 Febr. 1860, preuss. Generalløjtnant til Disp. (Pr.J.1) (Pr.J.K.1.2) (Pr.R.Ø.2*) (Pr.Kr.2*) (Hoh. H.2¹) (B.K.L.O.) (S.A.2.2.) (Br.H.L.2.) (S.E.H.2.) (Wald.F.2²) H.Ph.d.H.3.) (R.Æ.K.3¹) (J.O.S.3.), g. 1^o 15 Okt. 1892 m. Hedwig Gabriele Sophie Marianne von Voss, f. 13 Aug. 1872 † 23 Maj 1918, 2^o 2 Okt. 1919 m. Baronesse Theodora (Thea) Annette Helene von Derschau, f. 29 April 1888. [Bad Lauterberg, Harzen.] Børn:

af 1. Ægteskab:

- a. Eberhard Bodo Carl Heinrich Achim Harbou, f. 30 Juli 1893, preuss. Premierløjtnant (Pr. J. K. 1. & 2.) (Hoh. H. 3.¹), g. 20 April 1921 m. Baronesse Ingeborg Virginie Anna Lola Maria Beaulieu-Marconnay, f. 7 Febr. 1902. [München.]
- b. Brigitte Hedwig Gabriele Mathilde, f. 11 Dec. 1903, Diakonisse. (Slesvig Johanneskl.) [Elberfeld.]
- c. Joachim Eberhard Carl Heinrich Adolf Harbou, f. 5 Nov. 1910.

Farfaders Brødre:

1. *Johannes Wilhelm Anthonius Harbou*, f. 17 Jan. 1810 † 14 April 1891, *Generalmajor*, *Kammerjunker*, g. 8 Juli 1852 m. *Louise Ulrikke Mariane Hellesen*, f. 8 April 1833 † 17 Jan. 1897. Børn:
 - a. *Frederik Hans Walter Harbou*, f. 17 April 1853 † 31 Dec. 1918, *Oberst*, g. 1^o 18 Maj 1887 m. *Sofie Cathrine*

Harbou.

Vilhelmine Marie Dahlerup, f. 6 Okt. 1854 † 20 Okt. 1890, 2^o 16 Febr. 1892 m. Ludovica Gandil, f. 30 Dec. 1857. [K.]
Børn:

af 1. Ægteskab:

- 1) Johannes Vilhelm Harbou*, f. 4 Marts 1888, Cand. phil., fh. Premierløjtnant, g. 1916, m. Marie Kastrop, f. 16 Maj 1891. [K.] Døtre:
 - a) Birte Gerda Sofie, f. 19 April 1916.
 - b) Jytte, f. 13 Aug. 1917.
 - c) Helle, f. 3 Marts 1924.
- 2) Knud Harbou, f. 11 Juli 1889. [West-Virginia, U.S.A.]

af 2. Ægteskab:

- 3) Sofie Elisabeth, f. 16 Maj 1893, g. 5 Juli 1918 m. Ingeniør Aage Theodor Rothenborg, f. 17 Okt. 1891. [K.]
 - 4) Niels Harbou, f. 27 Jan. 1896, Dommerfuldm. [Aarhus.]
 - b. Helga Charlotte, f. 12 Okt. 1856, g. 6 Maj 1885 m. Stabslæge, Næstformand i Sundhedstyrelsens Lægeraad, Blindeinstitutlæge Gordon Norrie (C^o.D.M.) (D.R.K.) (S.N.2^o) (F.M.E.G.), f. 6 Maj 1855. [K.]
 - c. Vilhelmine Ulrikke Alvilda, f. 16 Dec. 1862, Læge, Raadmand, Medlem af Bestyrelsen af den sjællandske Aandsvageanstalt, g. 23 Juni 1899 m. Etatsraad, Læge Hans Emil Emanuel Madsen Hoff (R.*D.M.) (S.N.2^o), f. 18 Sept. 1844. [K.]
2. *Fritz Harbou*, f. 30 Jan. 1814 † 5 Marts 1862, Arkitekt, g. 15 Maj 1844 m. *Judith Fritcher* † 1862. Sønner:
- a. John Walter Harbou, f. 24 Jan. 1847, fh. County Auditor, g. 1^o 5 Okt. 1869 m. Juliette Purdy, f. 2 Okt. 1846 † 16 Febr. 1903, 2^o 16 Juni 1906 m. Ella Green, f. 3 Maj 1847. [South Bend, St. Joseph Co., Indiana.]
 - b. James Bicknell Harbou, f. 11 Jan. 1852, Landmand, g. 29 Marts 1877 m. Helen Elespa Eldredge, f. 24 Aug. 1851. [Macedon, Wayne Co., New York.] Børn:
 - 1) Lena Margaret, f. 6 Dec. 1878, g. 16 Marts 1898 m. William Albert Brownell, f. 30 Okt. 1876. [Macedon.]
 - 2) Emma Benetta, f. 27 Juli 1882, g. 10 Febr. 1904 m. Landmand Frank Arnold Diebold, f. 8 Juli 1883. [Macedon.]
 - 3) Benjamin Franklin Harbou, f. 22 Marts 1890, Landmand, g. 23 Okt. 1912 m. Ruth Jennie Ruther, f. 20 Okt. 1893. [Macedon.] Søn:
Herbert Walter Harbou, f. 9 Jan. 1914.
 - 4) Leora Mildred, f. 24 Okt. 1895, g. 4 Maj 1922 m. Leroy Leslie Airy, f. . . .
 - c. George Washington Harbou, f. 14 Aug. 1858, Bogtrykker og Redaktør, g. 8 Juli 1880 m. Emma Bonebrake, f. 14 Febr. 1859. [Kalifornien.] Børn:
 - 1) Georgia Winifred, f. 7 Aug. 1883, Stenograf.
 - 2) Charles Harrison Harbou, f. 14 Maj 1886, Købmand.
 - 3) Josephine Margareth, f. 1 Dec. 1891.
3. *Ernst Christian Harbou*, f. 8 Dec. 1815 † 20 Dec 1901, fh. preussisk Landraad, g. 24 Maj 1855 m. *Ulrike Julie Marie von Rosen*, f. 10 Jan. 1829 † 23 April 1866. Børn:
 - a. *Andreas Friedrich Wilhelm Harbou*, f. 16 April 1856 † 20 Sept. 1914, preuss. Generalløjtnant, g. 15 Juli 1896 m

Harbou.

- Aemilia (Amy) Christiana Budd, f. 20 Juni 1860 (g. 1° m. Forlagsboghandler Alfred Plötz, f. 10 Febr. 1863 † 4 Dec. 1893). [Dortmund.] Sønner:
- 1) Wilhelm Ernst Walther Oskar Harbou, f. 24 Maj 1898, Stud. chem. [Køthen.]
 - 2) Sigismund Hans Walther Edgar Harbou, f. 26 Febr. 1900, Bankelev (Pr.J.K.2.) [Dortmund.]
 - 3) Arnold Hermann Karl Adolf Harbou, f. 8 Juni 1901, Landmand. [Dortmund.]
 - 4) Adolf Eggert Helmut Otto Harbou, f. 13 Juli 1903, Købmandselev. [Dortmund.]
- b. Sigismund Wilhelm Carl Adolf Harbou, f. 23 Aug. 1857, fh. preussisk Oberstløjtnant (Pr.J.K.2.) (P.R.K.3.) (Pr.J.1.) (Pr.R.Ø.4) (Pr.Kr.3) (O.F.A.K.2) (O.H.&F.4), g. 1° 5 Nov. 1887 m. Katharina Hegeler, f. 28 Aug. 1865 † 30 Sept. 1896, 2° 20 Jan. 1899 m. Charlotte Dresler, f. 7 Juni 1878. [Voorde ved Kiel.]
- c. Anne Marie Dorothea Helene, f. 21 Juli 1860, g. 12 Dec. 1888 m. fh. tysk Gesandt, Gehejmelegationsraad, Dr. jur. Walther Wever, f. 26 Juni 1859 † 17 Okt. 1922. [Steglitz.]
- d. Franz Alexander Sigismund Harbou, f. 21 Marts 1864 † 10 Febr. 1918, fh. preussisk Kaptajn, g. 24 Aug. 1899 m. Albertine Vogler, f. 21 Jan. 1872. [Berlin.]
- e. Selma Caroline Sophie, f. 15 Okt. 1865, Forfatterinde. (Slesvig Johanneskl.) [Voorde ved Kiel.]

Den yngre Linje,

erholdt sin Adel konfirmeret ved Patenter af 10 Marts og 13 Aug. 1841.

Friedrich (Fritz) Nicolaus August Harbou* til Elvesta, f. 15 Febr. 1893 (Søn af tysk Konsul Jean Nicolaus August Marius Harbou, f. 17 Jan. 1841 † 18 Juni 1903 og Johanna Gertrud Wiencken, f. 1 Sept. 1852, g. 8 Juni 1875 † 5 Juni 1923), g. 2 April 1919 m. Sara Maria Amelie (Maja) Pählman, f. 15 Dec. 1893. [Elvesta ved Skødinge.] Sønner:

1. Frederik Hans-Walter Magnus Nicolaus Harbou, f. 7 Febr. 1920.
2. Göran Otto August Christian Harbou, f. 19 Okt. 1922.

Faders Søster:

Sophie Flemmine Caja Elisabeth, f. 6 Aug. 1846, fh. Forstanderinde for et Lærerindehjem (Fr. off. d'acad.), Konventualinde i Slesvig Johanneskloster. [Slesvig.]

Farfaders Broder:

Michael August Harbou, f. 24 Maj 1799 † 2 Maj 1852, Amtsforvalter, g. 24 Okt. 1829 m. Benedicte Dorothea Amalie Fürsen, f. 2 Jan. 1800 † 13 Okt. 1894. Datter:

Charlotte Dorothea Wernerine, f. 19 Aug. 1839, g. 10 Marts 1868 m. Sognepræst Asmus Bunzen, f. 23 Maj 1829 † 26 Okt. 1871. [Flensborg.]

Hauch.

Hauch.

Oberst Andreas Hauch blev adlet 31 Marts 1750.

Den ældre Linje.

Alfred Vilsoët Hauch*, f. 13 April 1874 (Søn af fh. Rektor Adam Gottlob Oehlenschläger Hauch, f. 18 Sept. 1836 † 26 Dec. 1914), fh. Skibsfører, Vognmand (M.f.D.R.), g. 27 Jan. 1912 m. Vilhelmine Havlykke, f. 27 Jan. 1882. [K.]

Søstre:

1. Ida Louise, f. 26 Sept. 1872, Telegrafist. (Vemmetofte.). [K.]
2. Agnes Eleonora, f. 11 Aug. 1875, Missionær. (Vemmetofte.) [Ta-ku-shan, Mantchuriet.]
3. Elise Marie Gregoire, f. 29 Sept. 1876, g. 17 Okt. 1898 m. Sognepræst til Gladsaxe Jens Marius Immanuel Hatting, f. 5 Marts 1866. [Gladsaxe.]
4. Marie, f. 20 Juni 1878, g. 28 Okt. 1905 m. Arkitekt Carl Frederik Schiøtz, f. 6 Dec. 1878. [K.]
5. Ella Mathilde Henriette, f. 26 Juli 1880, Mag. art., g. 25 Juni 1912 m. Herbert Luker, f. 26 Maj 1879. [London.]
6. Johanne Luise, f. 27 Maj 1882, g. 27 Nov. 1914 m. Redaktør, Mag. art. Harald Charles Christian Anton Nielsen, f. 20 April 1879. [Birkerød.]
7. Anne Charlotte, f. 7 Aug. 1886, Sygeplejerske. (Roskilde.) [K.]

Moder:

Elise Marie Gregoire Hauch, født Gundersen, adopt. Vilsoët, f. 6 Marts 1850, g. 2 Dec. 1871 m. fh. Rektor Adam Gottlob Oehlenschläger Hauch, Enke 26 Dec. 1914. [K.]

Faders Brødre:

1. *William Frederik Hauch*, f. 23 Nov. 1829 † 4 Marts 1906, Kancelliraad, g. 18 Maj 1854 m. *Anna Elisabeth Lindegaard*, f. 25 Juli 1831 † 4 Maj 1882. Døtre:
 - a. Margrethe, f. 2 Juni 1855, g. 2 Jan. 1880 m. Kaptajn, Arkivar i Krigsministeriet Henning Frederik Bilsted, f. 20 Dec. 1837 † 11 Juni 1915. [K.]
 - b. Astrid, f. 10 April 1857, Klasselotterikollektrice, g. 14 Maj 1883 m. Telegrafingeniør Frederik Vilhelm Andersen, f. 10 Juli 1852 † i Aug. 1897. [K.]
 - c. Ellen, f. 9 Juli 1865, g. 18 Febr. 1893 m. Læge Søren Gustav Adolph Ottesen, f. 31 Juli 1857. [K.]
 - d. Gudrun, f. 20 Febr. 1868, g. 25 Maj 1895 m. Docent i Skolehygiejne, Kredslæge, Dr. med. Poul Valdemar Hertz, f. 1 Marts 1855. [K.]
 - e. Anna Elisabeth, f. 20 Jan. 1876, Jordemoder. (Vemmetofte.) [K.]
2. Ludvig Alfred Hauch, f. 3 Marts 1845, Jægermester, fh. Forstinspektør ved Grevskaftet Bregentved (R*), g. 6 Nov. 1871 m. Juliane Augusta Holst, f. 25 Juli 1840 † 25 Aug. 1903. [K.] Søn:

Adam Frederik Hauch, f. 7 Juli 1877, Fuldmægtig i Fi-

Hauch.

nansministeriet, g. 4 Dec. 1909 m. Iska Bodil Sander, .
21 Okt. 1887. [K.] Datter:
Else Margrethe, f. 8 Nov. 1914.

Den yngre Linje.

Carsten Erik Vilhelm Hauch*, f. 10 Nov. 1869 (Søn af Cand. jur., Meddirektør for Forsikringselskabet „Danmark“ Adam Frederik Hauch, f. 21 Juni 1843 † 4 Dec. 1893, og Erikka Roberta Christine Sophie Vilhelmine Skeel, f. 16 Maj 1843, g. 14 Aug. 1868 † 25 Maj 1908), Landbrugskandidat, Direktør for A.S. „Dansk Driftstabsforsikring“, g. 1^o 16 Aug. 1895 m. Charlotte Oline Brodersen, f. 20 Dec. 1874, skilt (hun g. 2^o m. Snedkermester Ole Haslund, 3^o m. Direktør von Osten), 2^o 12 Maj 1908 m. Nanna Ammitzbøl Schiøtz, f. 17 Dec. 1866 (g. 1^o m. Apotheker Carl Christian Kierulff † 1903). [K.]

Sønner:

af 2. Ægteskab:

1. Adam Erik Carsten Hauch, f. 18 Juli 1909.
2. Ole Hauch, f. 25 Marts 1911.

Søskende:

1. Erik Sophus Adam Hauch, f. 20 Aug. 1871, Dr. med., Overakkuchør ved Rigshospitalet og Professor ved Jordmoderskolen, Medlem af Retslægeraadet (R*) (Fr. off. d'acad.), g. 3 Dec. 1908 m. Julie Anna David, f. 30 Dec. 1879. [K.] Døtre:
a. Wibeke Sofie Magdalene, f. 6 Nov. 1909.
b. Birte Julie Annelise, f. 20 Dec. 1911.
2. Wilhelmine (Willy) Frederikke Adelaide, f. 12 Jan. 1874, g. 2 Okt. 1895 m. Kommandør af Flaaden, Chef for Matros- og Søminekorpset Carl Albert Schou (C².D.M.) (Ø.F.J.2.) (I.Kr.4.), f. 17 Marts 1868. [K.]
3. Adam Hauch, f. 20 Marts 1876, Cand. polyt., Ingeniør. [K.]

Faders Broder:

Vilhelm Christian Holger Hauch, f. 8 Nov. 1844 † 14 Dec. 1902, Bureauchef ved det kgl. Theater, g. 8 Febr. 1889 m. Inger Margrethe Tørgesen, f. 26 Maj 1852 † 20 Jan. 1925. Søn:

Carl Vilhelm Gunnar Hauch, f. 31 Jan. 1890, fh. Sekretær i Marineministeriet, Musikforfatter (I.Kr.5), g. 1^o 16 April 1921 m. Zitla Andrea Gertine Lund, f. 2 Nov. 1886, skilt (g. 1^o m. Kunstmaler Kai Lange, skilt, 3^o m. Kapelmester Wilhelm Furtwängler). [K.]

Haugwitz Hardenberg Reventlow.

Slægten Haugwitz er en gammel sachsisk Adelsæt, der tidlig bosatte sig i Schlesien. Den her omtalte Linje blev 4 Okt. 1723 optagen i den bøhmiske friherrelige Stand og 15 Okt. 1786 i den preussiske Grevestand. — Ved Allerhøjeste Resolution af 1 Okt. 1885 blev Greve Curt Ulrich Heinrich Haugwitz i Anledning af, at hans Hustru Lucie Caroline Amalie Adelheid Henriette Georgine Wilhelmine, født Prinsesse af Schönauich-Carolath, havde tiltraadt Besiddelsen af Grevskabet Hardenberg-Reventlow, for sig og deres ægte agnatiske Descendenter optagen i den danske Grevestand under Navnet Haugwitz Hardenberg Reventlow og med det forenede Haugwitz'ske og Hardenberg-Reventlow'ske Vaaben (se Aarg. 1886).

Greve Heinrich Bernhard Carl Paul Georg Curt Haugwitz Hardenberg Reventlow, Friherre af Klein Obisch til Majoratet Krappitz, f. 14 April 1844 (Søn af preuss. Kammerherre, Greve Curt Ulrich Heinrich Haugwitz Hardenberg Reventlow, Friherre af Klein Obisch til Majoratet Krappitz, f. 24 Febr. 1816 † 12 Sept. 1888, og Prinsesse Lucie Caroline Amalie Adelheid Henriette Georgine Wilhelmine Schönauich-Carolath, f. 18 Sept. 1822, g. 23 Febr. 1843 † 30 April 1903), Kammerherre, Hofjægermester, fh. preussisk Ritmester, Landsældste, Dige-hovedsmand (R.*) (Pr.R.3) (Pr.R.Ø.4) (Pr.J.1) (Pr.J.K.2) (S.A. 3¹), g. 22 Nov. 1869 m. Fredine von Maubeuge, f. 23 Okt. 1849 † 23 Aug. 1904. [Rogau ved Krappitz i Øvre Schlesien.]

Brødre:

1. Greve Georg Erdmann Carl Ferdinand Haugwitz Hardenberg Reventlow, f. 8 Aug. 1848 † 11 Sept. 1897, fh. preussisk Oberstløjtnant, g. 12 Jan. 1889 m. Gabriele Franziska Therese Schneider, f. 31 Jan. 1865. [Vöslau ved Wien.] Børn:
 - a. Greve Heinrich Curt Ludwig Erdmann Georg Haugwitz Hardenberg Reventlow til Hardenberg m. m. (det tidl. Grevskab Hardenberg), f. 26 Aug. 1891, Cand. jur. [Hardenberg ved Saxejøbing.]
 - b. Greve Georg Lucian Curt Eberhardt Erdmann Haugwitz Hardenberg Reventlow, f. 25 Aug. 1892. [Vöslau.]
 - c. Greve Curt Heinrich Eberhardt Erdmann Georg Haugwitz Hardenberg Reventlow, f. 28 Sept. 1895, Forpagter (Pr.J.K. 1.2) (S.A.3¹). [Rosenlund ved Saxejøbing.]
 - d. Comtesse Adelheid Lucy Fredine Henriette Gabriele, f. 4 Maj 1897.
2. Greve Eberhardt Carl Paul Erdmann Emanuel Haugwitz Hardenberg Reventlow, f. 21 Okt. 1850, fh. preuss. Major (Pr. J. K.2.) (W.F.3¹), g. 17 Okt. 1883 m. Grevinde Catinka Elisabeth Maximiliane Georgine von Pappenheim, f. 1 April 1859 † 4 Jan. 1906. [Korinth.] Børn:
 - a. Comtesse Lucie Marie Ludovika Anastasia Adelheid Carola Hedwig, f. 24 Okt. 1884, g. m. Kammerherre, Greve Christian Einar Reventlow til Christianssæde og Brahetrolleborg m. m.
 - b. Greve Curt Ludwig Heinrich Georg Max Erdmann Eberhardt Haugwitz Hardenberg Reventlow, f. 24 Sept. 1885,

Haxthausen.

Cand. jur., fh. preuss. Premierløjtnant (Pr.J.K.1.), g. 29 Okt. 1910 m. Comtesse Anne-Ermegaard Abela Reventlow, f. 3 Juli 1890. [Brændegaard ved Korinth.] Børn:

1) Comtesse Lucie Cathinka Christiane Julie, f. 13 Nov. 1911.

2) Greve Eberhard Christian Erdmann Haugwitz Hardenberg Reventlow, f. 9 Dec. 1916.

c. Comtesse Anastasia Adelheid Kathinka, f. 18 Juli 1887. [Korinth.]

Haxthausen.

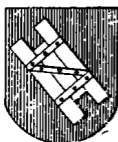

*Gammel Adelslægt fra Vestfalen, der i sin Hjemstavn kjendes fra det 13. Aarh. af, men først i Slutningen af det 17. Aarh. kom til Danmark. — Maximilian Wilhelm „Baron af Haxthausen“ blev ved Patent af 12 Juni 1776 naturaliseret som dansk Adel. — Børnene af Kammerherre, Hervedsfoged Christian Holger Ludvig Haxthausen op-
toges 8 Jan. 1880 og Børnene af Major*

Frederik Julius Haxthausen 24 Maj 1883 i den danske Adel. — Vaabenafbildning i Farver og udførlig Slægttavle, se Aargang 1887.

Baronerne Haxthausen.

Baron Maximilian Frederik Haxthausen*, f. 7 Sept. 1860 (Søn af Overintendant, Baron Carl Maximilian Haxthausen, f. 30 Okt. 1823 † 4 Juni 1883, og Octavia Tommerup, f. 29 April 1830, g. 5 Nov. 1857 † 17 Okt. 1901), Forstkandidat, Forst-assistent og Skovfoged ved Kong Frederik VII's Stiftelse, g. 5 Okt. 1900 m. Ellen Strøm, f. 18 Marts 1873. [Dragbyhus ved Jægerspris.] Børn:

1. Baron Carl Maximilian Thorvald Haxthausen, f. 25 Sept. 1901, Student.
2. Baronesse Regitze Octavia Catharina, f. 13 Febr. 1904. (Vallø, Thaarupgaard.)

Faders Broder:

Baron Ove Ludvig Vilhelm Haxthausen, f. 10 Aug. 1837 † 4 Aug. 1906, Jagtjunker, Skovrider, g. 8 Maj 1875 m. Annette Angélique Caroline von Kauffmann, f. 4 Okt. 1849 † 17 Febr. 1905. Sønner:

1. Baron Vilhelm Maximilian Haxthausen, f. 4 April 1876, Kaptajn af Reserven (R*), g. 8 Okt. 1920 m. Birgitte Skeel, f. 14 Febr. 1893. [Rungsted.] Sønner:
 - a. Baron Ove Maximilian Elmerhaus Haxthausen, f. 30 Juli 1921.
 - b. Baron Otto Heinrich Maximilian Haxthausen, f. 3 Maj 1923.
2. Baron Frederik Charles Haxthausen, f. 9 Juni 1878, Fabriker, tysk Konsul, g. 1^o 8 Jan. 1913 m. Andrea Johanne Poulina Bielefeldt, f. 5 Febr. 1874 † 23 April 1916 (hun g. 1^o m. Forlagsboghandler Christian Schönemann † 1909). [Nyborg.]
3. Baron Heinrich Kauffmann Haxthausen til Eltangaard, f. 23 Dec. 1886, Kammerjunker, Kaptajn af Res. og Kompagnichef ved 3. Livgardebataillon (N.St.O.3²). (S.Sv.3²). (Fi.H.

Haxthausen.

R.3²), g. 15 Aug. 1916 m. Lillian Drost, f. 24 Maj 1896. [Eltinggaard.] Datter:

Baronesse Fritze Dagmar Edle Angelique, f. 8 Maj 1918. (Vallø.)

Farfaders Broder:

Baron Johan Christian Haxthausen, f. 13 Jan. 1799 † 20 Maj 1866, Premierløjtnant, Postmester. Sønner:

1. *Baron Henrich Christian Haxthausen, f. 4 Maj 1831 † 7 Febr. 1900, Generalmajor, g. 19 April 1861 m. Thora Emilie Birch, f. 23 Marts 1837 † 29 Nov. 1924. Børn:*

a. *Baron Henrik Sophus Haxthausen, f. 4 Febr. 1864, Assurandirektør, Ærespræsident for den danske Union i Paris (R.*) (F.Æ.M. i Guld) (F. off. de l'instr. publ.), g. 1^o 9 Juli 1896 m. Emma Louise Emilie Robert, f. 8 Marts 1860, skilt 1912, 2^o 6 Febr. 1915 m. Asta Kiørboe, f. 6 Juni 1882. [Paris.]*

b. *Baronesse Sophie Frederikke Maximiliane, f. 31 Maj 1867, g. 3 Okt. 1889 m. Apotheker Jens Christopher Hannibal Strøyberg, f. 6 Sept. 1860. [Lyngby.]*

c. *Baron August Guido Haxthausen, f. 30 Sept. 1868, g. 30 Jan. 1899 m. Aniceta Munoz de Andrés, f. 20 Marts 1880. [Argentina.] Børn:*

1) *Baron Augusto Christian Haxthausen, f. 4 Dec. 1899.*

2) *Baron Enrique Alejandro Haxthausen, f. 6 Marts 1901.*

3) *Baronesse Thora Maria, f. 10 Juli 1902.*

4) *Baronesse Ida Josefa, f. 30 Sept. 1904.*

5) *Baronesse Carmen Elisa, f. 11 Sept. 1906.*

d. *Baronesse Hermine (Minna), f. 14 Aug. 1870, g. 24 Nov. 1900 m. Kammerjunker, fh. Kaptajn Frits Cramer, overordentlig Gesandt og befuldmægtiget Minister i Siam (R.*) (N.St.O.3¹.) (Gr.Fr.5.) (R.St.Stan.2.) (Ø.F.J.3.) (N.O.N.5.) (Tun.N.I.3.) (B.O.S.3¹) (Ø.r.K.2.), f. 22 Aug. 1869. [Bangkok.]*

e. *Baron Maximilian Elmerhaus Haxthausen, f. 9 April 1872 † 15 Aug. 1910, Sparekassefuldmægtig, g. 1900 m. Anna Cathrine Jensen, f. 5 Juni 1869 (hun g. 1^o m. Skibsfører Peter Jacobsen Topp † 1894). [Aalborg.] Børn:*

1) *Baron Henrik Christian Maximilian Elmerhaus Haxthausen, f. 3 Dec. 1900, Farmer. [Argentina.]*

2) *Baronesse Elisa Maria Cecilie, f. 11 Maj 1902. [Thaarupgaard.]*

3) *Baron Eigil Elmerhaus Haxthausen, f. 23 Sept. 1906.*

4) *Baronesse Ilsa Agnete, f. 18 Marts 1909. [Thaarupgaard.]*

2. *Baron Peter Maximilian Haxthausen, f. 18 Aug. 1841 † 9 Dec. 1885, Cand.jur., g. 24 Okt. 1878 m. Marie Caroline von Lowzow, f. 8 Jan. 1859 † 10 Febr. 1891. Søn:*

Baron Aage Haxthausen, f. 18 Dec. 1879, Ingeniør, g. 16 Marts 1910 m. Johanne Glahn, f. 27 Aug. 1882. [K.] Søn:

Baron Helge Regnar Maximilian Haxthausen, f. 21 Marts 1911.

Den ældre adelige Linje.

Carl Rudolf Vilhelm Haxthausen, f. 6 April 1893 (Søn af Kontorchef Frederik August Haxthausen, f. 12 Okt. 1846 † 22 Okt. 1922, og Emma Lillienkiold, f. 28 Maj 1860, g. 3 Maj*

Haxthausen.

1892 † 28 Jan. 1921), Assistent i Privatbanken, g. 23 Aug. 1919 m. Else Josephine Lange, f. 9 Aug. 1895. [K.] Børn:

1. Bodil Emma Elisabeth, f. 21 Sept. 1920.
2. Christian Frederik Haxthausen, f. 9 Aug. 1922.

Faders Søskende:

af Farfaderens, Kammerherre, Herredsfoged Christian Ludvig Haxthausen, f. 18 Sept. 1901 † 2 Nov. 1860, Ægteskab 6 Maj 1836 m. Emma Ottilie Lillienkiold, f. 25 April 1817 † 30 Aug. 1867:

1. Christian Holger Ludvig Haxthausen, f. 4 Maj 1844 † 1 April 1909, Kaffehandler, g. 15 April 1885 m. Christiane Lillienkiold, f. 1 Juni 1861 † 2 Sept. 1887. Datter:
Emmy, f. 5 Jan. 1886, g. 30 Jan. 1912 m. Ingeniør ved Københavns Elektricitetsværkers Ingeniørkontor, Redaktør af „Dansk Skytte-Tidende“, Cand. polyt. Poul Gerlow, f. 19 Aug. 1881. [K.]
2. Alfred Johannes Emil Haxthausen, f. 10 Sept. 1848, fh. Oberst og fh. Udskrivningschef (R.* D.M.), g. 15 Juli 1882 m. Anna Mathilde Bauditz, f. 18 Febr. 1858. [K.] Børn:
 - a. Emma Margrethe, f. 14 Dec. 1884, g. 23 Jan. 1914 m. Grosserer Hans Skott, f. 3 Okt. 1861.
 - b. Johannes Emil Haxthausen, f. 13 Dec. 1889, Fuldmægtig i Privatbanken, g. 13 Okt. 1921 m. Marie Bentzen, f. 18 Febr. 1899. [K.] Søn:
Henrik Holger Haxthausen, f. 23 Dec. 1922.
 - c. Einar Haxthausen, f. 6 Maj 1895, Cand. polyt., g. 24 Okt. 1924 m. Vera Ørnfeldt, f. 14 Nov. 1895.
3. Olga Sophie, f. 29 Maj 1850, g. 6 Nov. 1873 m. Provst emer. Peter Guillamore Hansen (R.*), f. 11 Sept. 1841. [Hillerød.]

Den yngre adelige Linje.

Christian Frederik Haxthausen, f. 21 Juli 1887 (Søn af Maskinfabrikant Hans Peter Christian Haxthausen, f. 6 Sept. 1850 † 9 Aug. 1922 og Andrea (Anny) Catharina Georgia Klein, f. 8 Jan. 1859, g. 15 Nov. 1882 † 29 Aug. 1903), fh. Ritmester af Res., Legationssekretær (R.*) (D.r.K.) (Rum.Kr.2) (F.Æ.L.4) (P.r.K.) (R.r.K.) (Ø.r.K.), g. 1^o 11 Okt. 1910 m. Selma Margrethe Kragelund, f. 28 Febr. 1888, skilt, 2^o 25 Okt. 1923 m. Alix Brønnum Scavenius, f. 13 Maj 1902. [Oslo.] Sønner:

- af 1. Ægteskab:
1. Carl Vilhelm Haxthausen, f. 11 Sept. 1911.
- af 2. Ægteskab:
2. Ove Haxthausen, f. 7 Okt. 1924.

Søstre:

1. Ellen Marie, f. 30 Nov. 1883. (Vallø)
2. Ingeborg Rigmor, f. 1 Sept. 1898.

Faders Brødre:

af Farfaderens, Major Frederik Julius Haxthausen, f. 3 Aug. 1817 † 31 Maj 1867, Ægteskab 28 Nov. 1849 m. Anna Kirstine Bodil Lydia Hellfach, f. 17 Juli 1828 † 9 Dec. 1891:

Hedemann.

1. *Christian Frederik Haxthausen*, f. 16 Sept. 1855 † 9 April 1914, *Borgmester*, g. 22 Maj 1885 m. *Ida Rosen*, f. 24 Maj 1859. [Storeheddinge.] Børn:
 - a. *Else Rosen*, f. 2 Juli 1891, Enke efter *Frederik Scavenius* til *Gjorslev*.
 - b. *Holger Rosen Haxthausen*, f. 30 Okt. 1892, Dr. med., *Reserveløge* ved *Rigshospitalet*. [K.]
2. *Arnold Maximilian Haxthausen*, f. 19 April 1862 † 2 Juni 1922, *Hovedkasserer* ved *Bryggeriet Carlsberg*, g. 11 Maj 1895 m. *Sigrid Anna Louise Christiansen*, f. 22 Nov. 1875. [K.] Børn:
 - a. *Inger Nathalie*, f. 25 Nov. 1898. (Vallø.)
 - b. *Gunnar Maximilian Haxthausen*, f. 4 Marts 1900, Student.
 - c. *Agnete*, f. 27 Okt. 1901.
 - d. *Kirsten*, f. 23 Febr. 1910. (Vallø.)

Hedemann.



Brunsvig-lyneborgsk Regerings- og Hofraad Ernst Christian Hedemann af en gammel nedersachsisk og liflandsk Slægt optoges ved Patent af 29 Marts 1689 i den tydske Rigsadel. — Vaabenafbildning i Farver og udførlig Stamtavle, se Aargang 1898.

I. Linje.

(*Naturalisationspatent af 28 Nov. 1873.*)

Otto Edvard Hedemann, f. 28 April 1887 (Søn af *Korrespondent* ved det *agronomiske Departement* i *Rusland*, *Magnus Johan Hedemann*, f. 7 Maj 1850 † 22 Marts 1918) Student [Kiev.]

Broder:

Vladislav Anton Hedemann, f. 9 Okt. 1888 [Kanada].

Moder:

Hedvig Hedemann, født *Andreszewska*, f. 27 Juni 1866, g. 4 Maj 1886 m. *Korrespondent Magnus Johan Hedemann*, Enke 22 Marts 1918. [Hamyl, Gouv. Mohilev.]

Faders Broder:

af Farfaderens, Kammerjunker, Toldinspektør Otto Bernhard Hedemanns (f. 3 Juni 1811 † 17 Marts 1883)
1. *Ægteskab* 8 Nov. 1837 m. *Vilhelmine Dorthea Alexanders*, f. 25 Jan. 1819, skilt 1846 † 15 Marts 1865:

Otto Vilhelm Hedemann, f. 29 Marts 1838 † 20 Nov. 1916, *Fabrikbestyrer*, g. 7 Dec. 1873 m. *Emilie Christine Marie Hendriksen*, f. 2 Juni 1848. [K.]

Farfaders Brødre:

1. *Christian Frederik Hedemann*, f. 10 April 1814 † 6 Jan. 1863,

Hedemann.

- Kaptajnløjtnant, g. 1 Nov. 1851 m. Margarethe Vilhelmine Sophie Hedemann, f. 19 April 1829 † 22 Jan. 1918. Børn:*
- a. Hans Christel Hedemann, f. 13 Sept. 1852, Klasselotterikollektør, g. 18 Febr. 1881 m. Dorothea Columba Gjerulff, f. 20 Okt. 1858. [Randers.] Datter:
Ingeborg, f. 15 Juli 1883, g. 31 Maj 1921 m. Fabrikant Sophus Julius Grandjean, f. 8 Dec. 1881. [Mexiko.]
 - b. Marie Margrethe Antoinette Nancy, f. 5 Dec. 1855, Konventualinde i Roskilde adelige Jomfrukloster. (Slesvig Johanneskloster.) [Roskilde.]
2. *Anton Rudolph Hedemann, f. 10 Okt. 1816 † 24 April 1897, Kontreadmiral, Kammerherre, g. 22 Nov. 1857 m. Johanne Thecla Oda Eugenie (Jenny) von Berenhorst, f. 2 Dec. 1836 † 5 Jan. 1890. Børn:*
- a. Emma Frederikke Mathilde, f. 11 Febr. 1859, fh. Hofdame hos Prinsesse Augusta af Hessen, fh. Hofdame hos Prinsesse Marie, g. 19 Juli 1899 m. Cand. polyt., Ingeniør Hugo Paulli, f. 19 Juni 1859. [K.]
 - b. *Georg Friederich Hugo Hedemann, f. 21 Juni 1860 † 1 Febr. 1922, Skovrider, g. 30 Dec. 1891 m. Ellen Marie Henriette Heger, f. 7 Febr. 1866. [Roskilde.] Døtre:*
 - 1) Edede Elisabeth Eugenie, f. 6 Maj 1893, g. 24 Sept. 1920 m. Premierløjtnant, Adjutant ved 1. jydsk Div. Erik Christian Emanuel Holst, f. 23 April 1893. [Sønderborg.]
 - 2) Inge, f. 20 Juni 1895, Konventualinde i Roskilde adelige Jomfrukloster.
 - c. Louise, f. 16 Sept. 1865, g. m. Kammerjunkker, Ingeniør Holger Neergaard.
 - d. Carl Maximilian Hedemann, f. 6 Aug. 1873, Sagfører, g. 10 Okt. 1900 m. Maria Josefine Guassoni, f. 1 Jan. 1883. [Corrientes, Argentina.] Børn:
 - 1) Juan Carlos Hedemann, f. 17 Nov. 1902.
 - 2) Marie Louise, f. 24 Marts 1905.
 - 3) Marie Estela, f. 25 April 1910.

II. Linje.

(Naturalisationspatent af 28 Nov. 1873.)

Carl Emil Hedemann, f. 17 Febr. 1852 (Søn af Generalmajor Johan Christopher Georg Hedemann, f. 29 Dec. 1825 † 28 Febr. 1901, og Marie Julia Frederikke Marcher, f. 22 Okt. 1823, g. 6 Jan. 1849 † 7 April 1900), fh. Oberst af den vestindiske Hærstyrke, fh. Kaptajn i Ingeniørkorpset, fh. Guvernør over de vestindiske Øer (C².D.M.) (Gb.E.T.) (Pr.R.Ø.2*) (F.Æ.L.3.). [K.]

Søskende:

1. *Hans Theodor Hedemann, f. 24 Febr. 1850 † 17 Nov. 1917 Kommandør, fung. Departementsdirektør i Marineministeriet, g. 5 April 1878 m. Elisabeth Henriette (Henny) Riise, f. 18 Maj 1858. [K.] Døtre:*
 - a. Ellen, f. 22 Sept. 1879, g. 2 Marts 1900 m. Kaptajn af Flaaden Herman Münster, f. 23 Okt. 1874 † 27 Juli 1915. [K.]
 - b. Olga, f. 19 Febr. 1882 [K.], g. 10 Sept. 1908 m. Ingeniør Emile Gauguin, f. 31 Aug. 1874, skilt. [Chicago.]

Hedemann.

2. Maria Louise, f. 26 Dec. 1853, g. 26 Okt. 1882 m. fh. Apotheker Johannes Schønberg Baagøe, f. 5 Dec. 1838 † 13 Dec. 1905. [K.]
3. Nora Mathilde, f. 12 Febr. 1856, g. 26 April 1882 m. Kaptajn af Flaaden August Heinrich Gustav Louis Boldt, f. 14 Maj 1854 † 1 Okt. 1899. [K.]
4. Charlotte Margrethe, f. 3 Maj 1858, g. 28 Okt. 1882 m. fh. Apotheker Karl Krabbe Riise, f. 28 Okt. 1851 (R*). [K.]
5. Johanne Sophie Betty, f. 3 Juni 1860, g. 20 Febr. 1892 m. fh. Apotheker Otto Anders Sandberg, f. 24 Maj 1859 † 16 Juni 1925. [K.]

Faders Brødre:

1. *Christian Carl Frederik Hedemann, f. 22 Aug. 1832 † 17 Febr. 1916. Kammerherre, g. 5 Maj 1856 m. Mathilde Eleonora Kiellerup, f. 16 Febr. 1835 † 12 Jan. 1920. Døtre:*
 - a. Agnes Mathilde, f. 3 Sept. 1858, g. 30 Sept. 1880 m. Etatsraad Christian Ditlev Ammentorp Hansen til Bødstrup og Mullerup, f. 25 Febr. 1843 † 20 Juni 1916. [Mullerup ved Gudme.]
 - b. Fanny Eleonore, f. 30 Marts 1860, g. 3 Maj 1882 m. fh. Kommandør Rórd Regnar Johannes Hammer (C.¹D.M.) (N.St.O.2) (Pr.R.Ø.2) (St.M.&G.2) (Fr.Æ.L.4) (Gr.Fr.5), f. 25 Febr. 1855. [K.]
 - c. Mathilde Charlotte Almira, f. 6 Maj 1867, g. 3 Dec. 1890 m. Kammerherre, Stiftamtmand over Sjællands Stift og Amtmand over Kjøbenhavns Amt, fh. Undervisningsminister Christian Emil Anker Ammentorp (C.²D.M.), f. 8 Okt. 1862. [K.]
 - d. Emmy, f. 8 Dec. 1868, overord. Stiftsdame i Vallø. [K.]
 - e. Louise Almira, f. 15 Dec. 1872, g. 24 Maj 1899 m. Christian Henrik Lemvigh til Assendrup, f. 28 Juli 1866. [Assendrup ved Haslev.]
2. *Marius Sophus Frederik Hedemann, f. 21 Jan. 1836 † 24 Juni 1903, Generallejtant, Kammerherre, g. 1^o 27 Sept. 1861 m. Sophie Charlotte Johanne Baggesen, f. 24 Febr. 1835 † 20 Okt. 1883, 2^o 1 Sept. 1885 m. Anna Frederikka Petersen, f. 14 Sept. 1835 † 21 Okt. 1923. Børn:*
 - af 1. Ægteskab:
 - a. Christian August Hedemann, f. 24 Juli 1862, fh. Oberstlejtant, statsautoriseret Revisor (R.*D.M.) (S.Sv.2²) (N.St.O.3¹) (Pr.Kr.3.), g. 22 Nov. 1888 m. Fanny Elben, f. 8 Aug. 1864. [K.] Datter:
 - Sophie, f. 21 Sept. 1889, g. 26 Maj 1911 m. Godsejer Hans Ehnhus, f. 28 April 1878. [Seinhus ved Klippinge.]
 - b. Carl Georg Harald Hedemann, f. 5 Juli 1865, Kaptajn, fh. Bestyrer af Søværnets Bygningsvæsen, Medlem af Dansk Adelsforbunds Bestyrelse (C.²D.M.) (Gr.Fr.5) (R.St.A.3.), g. 6 Juni 1889 m. Olivia Elben, f. 5 Febr. 1866. [K.] Børn:
 - 1) Frederik Johan Hedemann, f. 11 Juni 1890, Kontorchef i Dansk Kautionsforsikringselskab, g. 11 Sept. 1917 m. Baronesse Alix Sigrid Lillie Lerche, f. 10 Nov. 1894. [Hellerup.] Børn:
 - a) Carry Sophie, f. 8 Aug. 1918. (Vallø.)

Hedemann.

- b) Claus Carl Christian Hedemann, f. 22 Jan. 1921.
c) Carsten Peter-Ole Werner Hedemann, f. 4 April 1925.
- 2) Lily, f. 6 Aug. 1892, Konventualinde i Gisselfeld adelige Jomfrukloster. (Roskilde.) [K]
- 3) Helge Hedemann, f. 9 Maj 1894, fh. Forpagter, g. 9 Juli 1918 m. Rigmor Elisabeth Rønne-Lotz, f. 23 Juli 1893 [Lillerød.] Døtre:
a) Aase, f. 28 Febr. 1920.
b) Tove, f. 24 April 1921.
- 4) Estrid, f. 23 Okt. 1895, Konventualinde i Roskilde adelige Jomfrukloster. [Mexiko.]
- 5) Kaj Hedemann, f. 6 Jan. 1898, Cand. phil. [Buenos Ayres.]
- 6) Vagn Hedemann, f. 29 Marts 1901. [K.]
- c. Holger Marius Hedemann*, f. 29 Jan. 1867, Oberstløjtnant af Res., Chef for 4. Bat., Formand for Dansk stenografisk Forening (R.*D.M.), g. 25 Maj 1893 m. Ellen Regine Sophie Nissen, f. 9 Marts 1867. [Hellerup.] Børn:
1) Carla, f. 27 Okt. 1894, g. 29 Nov. 1924 m. engelsk Vicekonsul Henry Chester Walsh, f. . . . [Soerabaja, Java.]
2) Erik Marius Hedemann, f. 4 Marts 1901, Stud. polit. [Hellerup.]
- d. Paul Hans Immanuel Hedemann, f. 20 Juni 1870, Pastor emer. [Italien], g. 19 Juli 1900 m. Gerda Cæcilia Hansen, f. 21 Juni 1878. [Tved.] Børn:
1) Helga, f. 11 Okt. 1901, Sygeplejeelev. [K.]
2) Hugo Hedemann, f. 9 Juni 1903.
3) Gunnar Hedemann, f. 24 Marts 1906.
4) Bent Hedemann, f. 21 Febr. 1907.
5) Thora, f. 31 Marts 1910.
6) Gerda Cæcilie, f. 25 Sept. 1911.
7) Paul Hedemann, f. 15 Maj 1915.
- e. Sophie Charlotte, f. 22 Jan. 1876, Klasselotterikollektrice, g. 25 April 1900 m. Premierløjtnant Ove Frederik Alexander Gedde, f. 25 April 1871 † 11 Marts 1906. [Hillerød.]

III. Linje.

(Naturalisationspatent af 28 Nov. 1873.)

Oscar Hedemann, f. 26 April 1885 (Søn af Adolph Emil Hedemann, f. 11 Dec. 1856 † 14 Dec. 1919), Tømmermester, g. 1^o 18 April 1912 m. Kathrine Hansen, f. 8 Maj 18 . . † 8 Maj 1913, 2^o 5 April 1916 m. Nellie Petersen, f. . . . [Californien, U.S.A.] Børn:

af 1. Ægteskab:

1. Kai Hedemann, f. 1 April 1913.

af 2. Ægteskab:

2. Anita, f. 6 Jan. 1919.

Søskende:

1. Johanne Judithe, f. 20 Febr. 1884, g. 12 Maj 1911 m. Handelsrejsende Karl Henrik Mogensen. [Aars.]

2. Arnold Leopold Hedemann, f. 31 Marts 1887 † 22 Nov. 1918, Forvalter, g. 4 Sept. 1907 m. Kathrine Petersen, f. 18 Nov. 1885. [Langaa.] Børn:

Hedemann.

- a. Oskar Hedemann, f. 3 Juli 1908.
- b. Adolf Emil Hedemann, f. 22 Okt. 1909.
- c. Oluf Hedemann, f. 17 Okt. 1910.
- d. Leo Hedemann, f. 23 Juli 1913.
- e. Kai Hedemann, f. 31 Maj 1915.
- f. Yelva Judith, f. 19 Nov. 1916.
- g. Erik Hedemann, f. 28 Jan. 1918.
3. Jens Emil Hedemann, f. 30 Marts 1889, Tømrermester, g. 7 Juni 1912 m. Nicoline Nielsen, f. 21 Sept. 1888. [Iowa, U.S.A.] Børn:
 - a. Henny Hedemann, f. 15 Aug. 1913.
 - b. Margaretha, f. 22 Okt. 1914.
 - c. Viola, f. 22 Okt. 1914.
4. Hans Christian Hedemann, f. 19 Marts 1891, Skibskok. [Argentina.]
5. Anna Marie, f. 26 Juli 1894, g. 23 Maj 1922 m. Forsøgeleder Hans Peter Hansen, f. 24 Dec. 1885. [Vejlby Østergaard ved Aarhus.]

Moder:

Bodil Marie Hedemann, født Jensen, f. 4 Sept. 1855, g. 6 April 1883 m. Forvalter Adolph Emil Hedemann, Enke 14 Dec. 1919. [Langaa.]

Faders Søskende:

af Farfaderens, Erik Oskar Julius Hedemann til Østergaard, f. 1 April 1834 † 17 April 1896, Ægteskab 5 Marts 1856 m. Johanne Louise Judithe Wendelboe, f. 5 Nov. 1832 † 16 Sept. 1901:

1. Hans Sophus Hedemann, f. 4 Febr. 1863 † 5 Dec. 1919 Inspektør, g. 23 Jan. 1890 m. Nicoline Marie Balle, f. 26 April 1868. [K.]
2. Olga Cecilie, f. 1 Juni 1864, Enke efter Kammerherre, Greve Wilhelm Schulin.

Farfaders Broder:

Ernst Emil Hedemann, f. 3 Marts 1843 † 8 Nov. 1915, Kammerjunker, g. 1^o 19 Marts 1869 m. Elna Margaretha Charlotte Buchwald, f. 14 Jan. 1842 † Jan. 1919, skilt, 2^o 24 Nov. 1911 m. Christine Margrethe Petersen, f. 25 Juni 1883. [K.] Børn:
af 1. Ægteskab:

1. Ernst Emil Rosenørn Hedemann, f. 19 Febr. 1870, fh. Løjtnant, Grosserer, g. 1^o 22 Sept. 1898 m. Cordula Amalia Obrecht, f. 8 Juni 1868, skilt, 2^o 23 Okt. 1915 m. Carin von Reiss, f. 19 Juli 1871. [Paris.]
2. Fritze Henny Margarethe, f. 19 Aug. 1874, g. m. Sigismund Mylius-Benzon til Benzon.
3. Johan Oscar Buchwald Hedemann, f. 23 Maj 1880, Præsidentskabssekretær. [Colorado.]

IV. Linje.

(Naturalisationspatent af 8 Juni 1840.)

Uddød 8 Marts 1909 paa Mandslinjen med Kaptajn Carl Christian Anton Hedemann (se nedenfor).

Carl Christian Anton Hedemann, f. 26 Nov. 1837 † 8 Marts 1909, fh. hannoveransk Kaptajn, fh. Kirchspielvogt, fh. preus-

Hegermann-Lindencrone.

sisk Amtsanwalt, g. 21 Sept. 1861 m. Anna Rosine Vilhelmine (Minna) Lund, f. 17 Sept. 1844 † 2 Febr. 1910. Døtre:

1. Elisabeth Helga Dorothea, f. 17 Marts 1872, g. 26 Okt. 1901 m. Ludwig Friedrich Karl Rudolphy, f. 13 Sept. 1879. [Hamburg.]
2. Wilhelmine (Minne) Nancy, f. 29 Aug. 1877, g. 27 Febr. 1909 m. Toldopsynsmand Johan Heinrich Rehbehn, f. 16 Nov. 1873. [Brockdorff v. E.]

Søster:

Maria Wilhelmine, f. 24 Okt. 1839, g. 1^o 16 Febr. 1859 m. Kammerjunker, fh. Herredsfoged Cai Diedrich Vilhelm Franz von Levezow, f. 12 Febr. 1835 † 14 Febr. 1899, skilt 4 Maj 1888), 2^o 29 Juni 1889 m. sachsisk Kammerherre, fh. østerrigsk Premierløjtnant Caspar Hugo von Schönberg til Reichstädt, f. 14 Febr. 1833 † 21 Juli 1890. [Nedergaard ved Tranekjær.]

Hegermann-Lindencrone.

Generalløjtnant, Kammerherre Johan Henrik Hegermann alledes ved Patent af 2 Maj 1818 med Navnet Hegermann-Lindencrone.

Cai Ditlev Hegermann-Lindencrone, f. 21 Okt. 1881 (Søn af Gehejmekonferensraad, Kammerherre, fh. Gesandt Johan Henrik Hegermann-Lindencrone, f. 21 Juli 1838 † 8 Dec. 1918), Fuldmægtig i Undervisningsministeriet (R.) (P.Chr.3) (P.S.&L.3) [K.] g. 24 April 1907 m. Emma Dorothea Poulsen, f. 16 April 1882. [K.] Børn:

1. Vibeke, f. 30 Juli 1913.
2. Johan Henrik Hegermann-Lindencrone, f. 22 Juli 1924.

Søster:

Frederikke Harriet Lillie, f. 3 Okt. 1876, g. 21 Jan. 1909 m. græsk Generalkonsul, Grosserer Poul Erik Holm, f. 3 April 1874. [Dalsborg ved Snekkersten.]

Moder:

Gehejmeraadinde Anna Lillie Hegermann-Lindencrone, født Greenough, f. 18 Juni 1844 (S.M.l.eta.) g. 1^o m. Charles Moulton † 1872, 2^o 21 Okt. 1875 m. Gehejmekonferensraad, Kammerherre, fh. Gesandt Johan Henrik Hegermann-Lindencrone, Enke 8 Dec. 1918. [K.]

Faders Søskende:

af Farfaderens, Generalløjtnant, Kammerherre Cai Ditlev Hegermann-Lindencrones (f. 17 Maj 1807 † 22 Dec. 1893) Ægteskab m. Elise Andrea Frederikke Caroline du Puy, f. 9 Aug. 1808 † 9 Jan. 1892:

1. Jutta Henriette Charlotte, f. 14 Jan. 1837, Konventualinde paa Roskilde adelige Jomfrukloster. [Roskilde.]
2. Johan Frederik (Fritz) Hegermann-Lindencrone*, f. 17 Dec.

Heintze.

- 1840, Generalmajor, Kammerherre, fh. Adjutant hos Kong Christian IX, Æressøverstøi, Selskabet de danske Forsvarsbrødre⁴, Æresmedlem af Foreningen til den ædle Hesteavl's Fremme, Formand i Fællesbestyrelsen for den af Hærens faste Embedsmænd oprettede Understøttelsesforening, Ærespræsident i Gardehusarforeningen i Kbhvn. (C.'D.M.) (E.M.2) (Gb.E.T.) (C.IX.M.T.) (Chr.IX.M.M.) (N.St.O.1.) (S.Sv.1.) (S.V.O.) (R.St.A.1. & 2. i Brill.) (B.Kr.1.) (Pr.R.Ø.2*) (Pr.Kr.2.) (L.E.Kr.2.) (S.Kr.2.) (F.Æ.L.3.) (B.Z.L.3.) (Gr.Fr.4.), g. 29 Juni 1866 m. Baronesse Juliane (Julie) Mathilde Caroline Wedel Jarlsberg, f. 17 April 1847 † 11 April 1895. [K.] Børn:
- a. Johan Herman Hegermann-Lindencrone, f. 15 Jan. 1872, Kammerjunker, fh. Ritmester (R.*) (R.St.Stan.3.) (Pr.R.Ø.4.) (F.Æ.L.5.) (St.V.5.) (B.Kr.5.), g. 14 Juni 1905 m. Angela Maria Josepha Bernardina Agnes Elisabeth Berling, f. 20 Maj 1885. [K.] Børn:
- 1) Knud Erik Alexander Berling Hegermann-Lindencrone, f. 21 Dec. 1907.
 - 2) Juliane Margarit Signe Eudoxie Polly Berling, f. 24 Okt. 1912.
- b. Polly Frederikke Lillie, f. 25 Sept. 1875, g. 4 Nov. 1896 m. Kammerherre, Hofjægermester, Besidder af det Collet'ske Fideikommis, Æresmedlem af Danmarks Fjerkrævlerforening, Formand for Laanebestyrelsen i Præstø Amtsrads-kreds, Repræsenter for Landbygningernes Brandforsikring, Cand. polit. Holger Peter Harald Collet til Lundbygaard og Rønnebæksholm samt Katholm (R.*D.M.) (N.St.O.2.) (S.V.2²), f. 28 Aug. 1864. [Lundbygaard ved Næstved.]
3. Caia Elisabeth Emilie Charlotte, f. 10 Febr. 1847. (Vallø.) [K.]

Farfaders Broder:

- Diderik William Hegermann-Lindencrone, f. 23 April 1817 † 5 Okt. 1885, Oberst, Kammerjunker, g. 19 Juli 1855 m. Amalie Vilhelmine Sehested, f. 25 Juni 1831. [K.] Døtre:*
1. Louise Vilhelmine Bolette, f. 7 Juni 1856. (Vemmetofte.) [K.]
 2. Johanne Justine, f. 3 Juli 1858. (Vemmetofte.) [K.]
 3. Effie Frederikke Noline Octavia, f. 27 Aug. 1860 (F. off. de l'instr. publ.). (Vemmetofte.) [K.]

Heintze*.

Kammerherre Josias Friedrich Ernst von Heintze til Nien-dorff og Reecke af en Adelslægt fra Liegnitz, hvis Adel Kejseren 9 Jan. 1805 havde stadfæstet, blev ved Patent af 31 Dec. 1845 op-taget i den danske friherrelige Stand med Rang som Lehn-sbesidder.

Se „Danmarks Adels Aarbog“, 1924 og
„Gothaisches genealogisches Taschenbuch
der freiherrlichen Häuser“.

Herbst.

Herbst.

Kontreadmiral Adolph Tobias Herbst blev ved Patent af 9 Marts 1820 optagen i den danske Adelstand.

Peter Vilhelm Adolph Aage Herbst*, f. 4 April 1884 (Søn af Grosserer Christian Adolph Tobias Herbst, f. 30 Marts 1846 † 3 Marts 1923 og Anna Elisa Albertine Aubertin, f. 13 Febr. 1858, g. 30 Okt. 1877 m. † 1 Jan. 1917), Cand. polyt., Ingeniør, g. 4 Juli 1918 m. Elisabeth Klara Perpetua Wagener, f. 8 April 1893. [Holte.] Børn:

a. Christian Michael Johannes Herbst, f. 16 Dec. 1919.

b. Agnes Elisa Gertrud, f. 15 Juni 1921.

c. Merete Hedvig Michelle, f. 4 Nov. 1923.

Søskende:

1. Margarite Cathrine Elise, f. 1 Nov. 1881, g. 18 Febr. 1911 m. Eduard Anton von Magnus til Seltinghof, f. 5 Sept. 1880. [Seltinghof ved Marienburg i Lifland.]
2. Ove Conrad Herbst, f. 23 Febr. 1886, optisk Instrumentmager. [K.]
3. Rigmor, f. 25 April 1888, Cand. med., g. 9 Sept. 1909 m. Constantin Woldemar von Magnus til Ottenhof-Kaule, f. 24 Dec. 1887, skilt. [K.]
4. Kaj Tobias Herbst, f. 30 Aug. 1891, Cand. polyt., Ingeniør, Medindehaver af Grindstedværket. [Grindsted.]

Faders Broder:

af Farfaderens, Postmester Adolph Conrad Valdemar Herbst, f. 8 April 1814 † 11 Jan. 1862, Ægteskab 19 April 1845 m. Juliane Dorothea Willerup, f. 15 Febr. 1817 † 12 Aug. 1900:

Peter Michael Herbst, f. 4 Juni 1849, Kammerherre, Oberst uf. T., fh. Chef for Kongens Adjutantstab (C.D.M.) (Fr.VIII.M.T.) (Gr.Fr.2.) (R.St.Stan.2*) (Pr.R.Ø.2*) (R.St.A.3.) (Pr.Kr.3.) (F.Æ.L.3.), g. 1^o 2 Okt. 1874 m. Elisabeth Margrethe Rames, f. 19 April 1853 † 12 Nov. 1897, 2^o 30 Marts 1900 m. Marie Ingerslev Bülow, f. 14 Jan. 1858 † 28 Maj 1902 (hun g. 1^o m. Forpagter, Forstkandidat Christen Martin Vittus Petersen † 1890). [K.] Datter:

af 1. Ægteskab:

Olga Petra Rames, f. 22 Nov. 1885, g. 1^o 19 Marts 1910 m. Læge Viggo Lund, skilt, 2^o m. Dr. med., Overlæge ved Bispebjerg Hospital Jens Einar Meulengracht, f. 7 April 1887 (S. St.S.4.). [K.]

Farfaders Broder:

Christian Frederik Herbst, f. 7 April 1818 † 1 Juli 1911, Konferensraad, fh. Museumsdirektør, g. 20 Marts 1860 m. Ophelia Sophie Christiane Annette Christine Gerstenberg-Rosted, f. 24 Maj 1838 † 22 Febr. 1921. Døtre:

1. Michelle, f. 31 Dec. 1861. (Vemmetofte.) [K.]

2. Christiane Andrea, f. 7 April 1864. (Vemmetofte.) [K.]

von Hielmcrone.

Krigsraad Hans Adolph Høeg til Herningsholm blev den 19 Aug. 1757 adlet med Navnet von Hielmcrone. Vaabenbeskrivelse se Aarg. 1891.

Emil August von Hielmcrone*, f. 7 Okt. 1877 (Søn af Regnskabschef Adolph Friedrich Christian von Hielmcrone, f. 14 Sept. 1850 † 23 Maj 1917 og Emilie Bertha Josephine Sophie Grossner, f. 30 Aug. 1856 † 18 April 1925), Advokat og Notar (Pr.J.K.2.), g. 17 Sept. 1908 m. Minna Berta Albertine Heimreich, f. 25 Dec. 1872. [Flensborg.] Børn:

1. Lotte-Liese, f. 10 Juli 1909.
2. Hans Adolph Christian von Hielmcrone, f. 30 Aug. 1910.
3. Karl Albert von Hielmcrone, f. 29 Dec. 1911.
4. Max Jürgen von Hielmcrone, f. 13 Juni 1913.

Søskende:

1. Anna Catharina, f. 18 Okt. 1879, g. 1 Okt. 1901 m. Dr. med. Andreas Ries, f. 26 Dec. 1869. [Flensborg.]
2. Carl Adolph von Hielmcrone, f. 23 Nov. 1882 † Nov. 1914, Bryggeriejer, g. 16 Nov. 1912 m. Marie Cathrine Henriette van Dorp, f. 16 Sept. 1890. [Kellinghusen.] Datter: Ursula Susanne, f. 4 Nov. 1913.
3. Martha Ida Christine, f. 17 Febr. 1886.
5. Hans Adolph von Hielmcrone, f. 21 Nov. 1892, Købmand.
4. Charlotte Maria Bertha, f. 16 April 1897.

von Hobe*.

Af den gamle meklenborgske Slægt von Hobe, af hvilken en uddød Linje har været bosat i Danmark i det 16. Aarh., blev General Ludvig Levin von Hobe naturaliseret 29 Febr. 1776. Hans Sønneson Ritmester Levin Ludvig Christian Leopold von Hobe, Besidder af Fideikommisgodset Gelting, blev tilligemed dem af hans Descendenter, hvem Gelting i Tidens Løb tilfalder, ved Resul. af 19 Okt. 1821 og Patent af 14 Maj 1828 optagen i den danske Friherrestand med Navnet Hobe-Geltingen. En preussisk Stadfæstelse herpaa skal hjemle Besidderen Navnet von Hobe-Geltingen.

Se „Danmarks Adels Aarvog“, 1924 og „Gothaisches genealogisches Taschenbuch der freiherrlichen Häuser“.

Hoff.

En bøhmisk Adelslægt, af hvilken Hans Wentzel Hoff i det 17. Aarh. indkom til Danmark. Hans Afkom blev naturaliseret ved Patent af 29 Juni 1778.

Henrik Muhle Hoff*, f. 17 Juli 1849 (Søn af Lærer Gerhard Tetens Hoff, f. 4 Aug. 1810 † 5 Okt. 1896, og Gjertrud Kirstine Wium, f. 1 Jan. 1816, g. 4 Nov. 1840 † 10 Juni 1897), Pastor

Hoff.

- emer., g. 26 Sept. 1876 m. Hansine Henriette Tetens, f. 21 Nov. 1843 † 29 Nov. 1919. [K.] Børn
1. Ejner Gerhard Tetens Hoff, f. 15 Febr. 1881, Cand. theol., ordineret som Præst i Folkekirken, Missionær, g. 1 Dec. 1908 m. Estrid Lauritzen, f. 17 Febr. 1871. [Tiruvannamalai, North Arcot, Sydindien.]
 2. Ane Marie (Maja) Birgitte, f. 16 Febr. 1883, g. 1 Okt. 1903 m. Sognepræst til Gørlev-Bakkendrup Axel Høyrup, f. 11 Juni 1872. [Gørlev.]
 3. Elisabeth Kathrine, f. 3 Juni 1887, g. 25 Juli 1914 m. Arkitekt Carl Møller, f. 22 Marts 1887. [Roskilde.]

Brødre:

1. *Malthe Sehested Hoff, f. 1 Febr. 1845 † 5 Okt. 1882, Koffardikaptajn*, g. (kirkelig viet 28 Marts 1882) m. Anna Margrethe Elisabeth Komsjo Lee, kaldet Mac Jen, døbt 9 April 1882. Døtre:
 - a. Dagmar Elisabeth, f. 26 Juli 1878, g. 10 Dec. 1905 m. Trikotagehandler Johannes Clausen, f. 27 Dec. 1881. [Næstved.]
 - b. Maria Dorothea, f. 15 Dec. 1880, g. 12 Okt. 1910 m. Sognepræst til Øster Brønderslev og Hallund Frederik Willemoes de Fine Skibsted, f. 22 Aug. 1881. [Ø. Brønderslev.]
2. Holger Hoff, f. 18 April 1852, Grosserer, g. 29 April 1884 m. Marie Kirstine Sofie Hansen, f. 2 Nov. 1860. [Sorø.] Børn:
 - a. Justine Marie, f. 14 Febr. 1885, g. 19 Marts 1916 m. Landskabsmaler Adolf Alfred Larsen, f. 27 Nov. 1856. [K.]
 - b. Ingeborg Kristine, f. 26 April 1886, Musiklærerinde [Ringsted.] (Vemmetofte).
 - c. Gerda, f. 6 Nov. 1888, g. 26 Marts 1912 m. Købmand Johan Asmus Nielsen, f. 10 Maj 1879. [Sorø.]
 - d. Malthe Sehested Hoff, f. 31 Marts 1890, Købmand, g. 27 Aug. 1922 m. Fanny Elisabeth Grube, f. 4 Marts 1896. [Nykjøbing F.] Børn:
 - 1) Poul Sehested Hoff, f. 21 Dec. 1923.
 - 2) Holger Grube Hoff, f. 31 Juli 1925.
 - 3) Eva Agathe, f. 31 Juli 1925.
 - e. Herman Gerhard Tetens Hoff, f. 4 Okt. 1891, Købmand, g. 19 Sept. 1920 m. Ingrid Petersen, f. 22 Marts 1898. [Næstved.] Søn:
Palle Sehested Hoff, f. 1 Nov. 1922.
 - f. Hulda Antonia, f. 21 Maj 1895. (Vemmetofte.) [K.]

Faders Broder:

Jacob Scharschow Schiwe Hoff, f. 29 Juni 1802 † 25 Marts 1849, Bagermester, g. 1835 m. Kirstine Marie Andersen, f. 1816 † 20 Juli 1848. Datter:

Jacobine Georgine, f. 28 Okt. 1836, g. 21 Sept. 1855 m. fh. Kasserer Niels Færch, f. 2 Aug. 1827 † 31 Dec. 1903. [Aalborg.]

de Hofmann.

de Hofmann.

Kaptajn Ernst Halchuus adledes ved Patent af 15 Nov. 1780 med Navnet de Hofmann. — Slægten skriver sig nu „de Hoffmann“.

Adolf Søren de Hoffmann, f. 9 Okt. 1847 (Søn af Skibsfører Ernst Matthias de Hoffmann, f. 25 Marts 1816 † 20 Okt. 1852, og Anna Margrethe Jensen, f. 25 Dec. 1818, g. 10 Sept. 1843 † 7 Dec. 1890), Landmand, g. 19 Nov. 1869 m. Maria Christine Jepsen, f. 8 Sept. 1843. [Keitum.] Børn:

1. Ernst Mathias de Hoffmann, f. 27 Maj 1870, Landmand, g. . . . 1895 m. Ida Iller, f. 3 Febr. 1875. [Plankington, Syd Dacotah.] Sønner:
 - a. Adolf John de Hoffmann, f. 20 Juni 1901.
 - b. Lorenz de Hoffmann, f. 6 Maj 1906.
2. Jens Ingwer de Hoffmann, f. 28 Aug. 1871, Gæstgiver, g. 18 Nov. 1898 m. Fritz e Böttger, f. 18 Dec. 1878. [Keitum.] Børn:
 - a. Max Adolf de Hoffmann, f. 8 Aug. 1899.
 - b. Alfred Friedrich de Hoffmann, f. 4 Dec. 1900.
 - c. Carla Maria, f. 21 Dec. 1905.
3. Lorenz de Hoffmann, f. 2 Aug. 1876, Landmand, g. 13 April 1901 m. Christine Jansen, f. 7 April 1872. [Keitum.] Børn:
 - a. Maria, f. 1 Marts 1902.
 - b. Catharina Anna, f. 13 Maj 1909.
 - c. Christian Adolf de Hoffmann, f. 17 Nov. 1911.
4. Line, f. 23 Jan. 1879, g. 10 Juli 1906 m. Landmand Ingvar Jacobs, f. 11 Jan. 1870. [Albion, California, U.S.A.]
5. Alfred de Hoffmann, f. 11 Jan. 1881, Snedker, g. 9 Dec. 1910 m. Paula Berger, f. 5 Aug. 1898. [Keitum.] Søn:

Alfred Emil de Hoffmann, f. 11 Sept. 1911.
6. Botilte Regine, f. 1 Sept. 1882. [Keitum.]

Søskende:

1. Juliane Christine, f. 1 Aug. 1844. [Vesterland Sild.]
2. Jenny Margaretha, f. 15 Juni 1850, g. 22 Febr. 1880 m. Købmand Emil Petersen, f. 19 Okt. 1851 † 5 Maj 1882. [Hamborg.]
3. Ernst Mathias de Hoffmann*, f. 11 Jan. 1853, Kontorist (H. H.³²), g. 18 Okt. 1876 m. Anna Magdalene Grav, f. 3 Juli 1851 † 9 Sept. 1908. [Toftlund.] Børn:
 - a. Ernst Mathias de Hoffmann, f. 11 Juli 1877, Prokurist, g. 26 Nov. 1909 m. Helene Jürgens, f. 5 Marts 1887. [Verden.] Datter:

Magdalene Metha, f. 9 Jan. 1911.
 - b. Adolph Heinrich Julius de Hoffmann, f. 24 Febr. 1879, Bagermester, g. 16 Juni 1907 m. Amanda Bruhn, f. 27 Juli 1883. [Sterup, Angel.] Datter:

Erna Maria Magdalene, f. 15 Jan. 1911.
 - c. Christian de Hoffmann*, f. 19 Okt. 1880, Fuldmægtig, g. 26 Sept. 1909 m. Marie Smedegaard, f. 18 Febr. 1880. [Verden.] Børn:
 - 1) Ernst Georg de Hoffmann, f. 3 Aug. 1912.
 - 2) Anna Catharina Magdalena, f. 23 Okt. 1914.

Holck.

- d. Emil Anton de Hoffmann, f. 5 Maj 1882, Snedkermester, g. 3 Juli 1915 m. Amanda Wilhelmine Carstens, f. 13 Marts 1893. [Toftlund.] Børn:
- 1) Liselene, f. 24 Sept. 1919.
 - 2) Ernst Carsten de Hoffmann, f. 17 Juli 1921.
 - 3) Walther Hellmut de Hoffmann, f. 26 Nov. 1922.
- e. Anna Dorothea, f. 22 Juli 1885, g. 7 Juni 1911 m. Skrædder Johan Olsen, f. 5 Dec. 1885. [Nykjøbing F.]
f. Dorothea, f. 17 Nov. 1888. [K.]

Holck.



Gammel sønderjydsk Adelslægt, af hvilken Johan Holck nævnes 1315 og Erik Holck 1318. Generalmajor Eiler Holck blev 4 Okt. 1671 ophøjet i friherrelig Stand. — Sønnerne af Oberst Henrik Holck til Raunholt, som 12 Maj 1633 var bleven optaget i den rigsgrevelige Stand, naturaliseredes 25 Marts 1676. — Greve Gustav Frederik Holck til Baroniet Wintersborg skal 1772 have erhvervet Patent paa at føre Navnet Holck-Winterfeldt. — Udførlig Slægttavle med Vaabenafbildninger, se Aargang 1925.

Greverne Holck-Winterfeldt.

Greve Flemming Frederik Christian Sofus Holck-Winterfeldt til Rosendal, f. 25 Juli 1850 (Søn af Kammerherre, Greve Gustav Christian Holck-Winterfeldt til Stamhuset Fjellebro, f. 2 Okt. 1802 † 22 Nov. 1885, og Comtesse Christiane Danne-skiold-Samsøe, f. 20 Marts 1809, g. 4 Okt. 1837 † 4 Nov. 1873), Kammerherre, Hofjægermester, Besidder af det for Baroniet Wintersborg substituerede Fideikommis. [Rosendal ved Faxe.]

Greverne Holck.

I. Gren.

Uddød paa Mandslinjen 2 Marts 1919 m. Greve Harald Sophus Holck.

Greve Harald Sophus Holck, f. 14 Dec. 1848 † 2 Marts 1919 (Søn af Kammerherre, konst. Udskrivningschef, Overauditor, Greve Harald Ludvig Holck, f. 2 Sept. 1807 † 10 Dec. 1877, og Sophie Ulrikke Lerche, f. 8 Jan. 1807, g. 5 Nov. 1842 † 21 April 1878), Forstkandidat, g. 28 Juli 1874 m. Baronesse Harriet Charlotte Schaffalitzky de Muckadell, f. 6 April 1853 † 24 Marts 1923. Døtre:

1. Comtesse Sophie, f. 19 Maj 1875, Konventualinde i Gissel-feld adelige Jomfrukloster. (Preetz.)
2. Comtesse Polly, f. 30 Aug. 1882. (Vallø.)
3. Comtesse Magna, f. 10 Marts 1884. (Vallø.)
4. Comtesse Olga Fanny, f. 1 Juli 1887. (Preetz.)
5. Comtesse Karen, f. 16 Juli 1889, g. 14 Maj 1918 m. Læge Otto Neumann, f. 3 Sept. 1886. [K.]

Holck.

II. Gren.

Greve Carl Christian Nicolaus Holck*, f. 16 Febr. 1854, (Søn af fh. Postinspektør, Greve Carl Christian Frederik Holck, f. 15 Sept. 1825 † 22 Jan. 1900, og Philippine Johanne Henriette Krüger, f. 16 Maj 1828, g. 26 Okt. 1852 † 22 Juni 1916), fh. tysk Vicekonsul (Pr.J.2.), g. 27 Marts 1885 m. Ella Helene Mathilde Burchard, f. 4 Juli 1864. [Othmarschen ved Altona.] Børn:

1. *Greve Carl Christian Erich Holck*, f. 5 Febr. 1886 † 30 April 1916, *preussisk Ritmester*, g. 12 Febr. 1914 m. Irmgard Hülsebusch, f. 7 Juli 1894 (g. 2^o 15 April 1919 m. Klaus-Emeke von Schack). [Lübeck.] Datter:

Comtesse Beatrice Christiane, f. 2 Nov. 1915.

2. Comtesse Ella Beatrice, f. 11 Marts 1887, g. 28 Febr. 1908 m. preuss. Major uf. T. Kurt Friedrich Eduard Eberhard von Lösecke (Pr.J.K.1.&2.) (Pr.J.2.), f. 3 Nov. 1879. [Altona.]

3. Comtesse Anita Emma, f. 9 Juli 1888, g. 9 Juli 1919 m. Dr. phil., Overlærer Ernst Christoph Brühler, f. 12 Febr. 1890. [Freiburg.]

4. Comtesse Gertrud Margarethe, f. 27 Jan. 1890, g. 5 Nov. 1910 m. Kaptajn Eberhard von Mejer, f. 7 April 1877 † 22 Aug. 1917. [Ottmarschen.]

5. Comtesse Irmgard, f. 17 Marts 1893, g. 4 Sept. 1917 m. Professor, Dr. med. Gerhard Katsch, Overlæge og Privatdocent ved Universitetklinikken i Frankfurt (Pr.J.K.2.), f. 14 Maj 1887. [Frankfurt a. M.]

6. Comtesse Helga, f. 4 Aug. 1898, g. 25 Sept. 1921 m. Dr. med. Robert von Kugelgen, f. 12 Nov. 1887. [Monterrey, Mexico.]

7. Greve Harald Holck, f. 4 Aug. 1898, preuss. Løjtnant uf. T. (Pr.J.2.) (Pr.J.K.2.) (Fi.T.M.). [Wasserlos ved Hanau.]

Søskende:

1. Comtesse Emma Cathinka Charlotte, f. 16 Maj 1859, g. 17 Febr. 1894 m. preussisk Oberstløjtnant til Disp. Clemens Franz August von Bockum genant von Dolffs (Pr.R.Ø.4.) (Pr.Kr.3.) (Pr.J.2.) (Br.H.L.3²), f. 17 Juni 1851. [Brunsvig.]

2. *Greve Paul August Holck*, f. 20 Juli 1861 † 17 Aug. 1919, *Købmand*, g. 1^o 15 Maj 1886 m. *Julie Stephanie Stephensen*, f. 26 Maj 1863, skilt † 5 Jan. 1922, 2^o 28 Dec. 1906 m. *Sophie Augusta Nichum*, f. 11 Juni 1875. [Riga.] Børn:

af 1. *Ægteskab*:

a. Comtesse Louise Herma, f. 3 Maj 1887, g. 11 Dec. 1913 m. Dr. med. Sigtryggur Kaldan. [Helsingør.]

b. Greve Rudolph Carl Christian Holck, f. 4 Sept. 1889. [Punta Arenas, Chile.]

Den friherrelige Linje til Holckenhavn.

Baron Mogens Conrad Christian Holck*, til Holckenhavn (det tidl. Baroni Holckenhavn), f. 10 April 1885 (Søn af Kammerherre, Hofjægermester, Baron Christian Eiler Holck til Baroniet Holckenhavn, f. 9 Okt. 1847 † 18 Sept. 1919 og Louise Marie Julie von Kauffmann, f. 23 Okt. 1855 † 21 Sept. 1925), Cand. phil., g. 24 Maj 1910 m. Jessy Gudrun Clara Agnes

von Holck.

Howden-Rønnenkamp, f. 30 Maj 1887 (D.r.K.) [Holckenhavn ved Nyborg.] Børn:

1. Baronesse Elsebet Gudrun Louise Merete, f. 6 Maj 1911. (Vallø.)
2. Baron Mogens Preben Christian-Eiler Holck, f. 23 Dec. 1913.
3. Baronesse Jessy, f. 12 Dec. 1916. (Vallø.)

Søskende:

1. Baronesse Ellen Mathilde Rudolfine, f. 4 Juli 1882. (Vallø.) [Rynkeby.]
2. Baronesse Margrete Louise, f. 8 April 1887. (Vallø.) [New York.]

von Holck.



Brødrene Kommandørkaptajn Carl Christian von Holck og Oberstløjtnant Friederich Carl Ferdinand von Holck, „som skal nedstamme fra den norske adelige Familie Holck“, optoges ved „Fornylses“-Patent af 19 April 1810 i den danske Adelsstand.

Udførlig Slægttavle med Vaabenafbildning, se Aargang 1925.

Den ældre Linje.

Knud Henning von Holck, f. 24 Dec. 1876 (Søn af Overførster, Løjtnant Ferdinand Emanuel von Holck, f. 28 Juni 1838 † 18 April 1885 og Augusta Margrethe Wolf, f. 7 Aug. 1854, g. 10 Sept. 1873 † 26 Sept. 1923), Cand. phil., Overassistent i Københavns Magistrat. [K.]

Søskende:

1. Ivar Aage von Holck, f. 29 Marts 1878, Forstkandidat, Skovrider, Løjtnant, g. 1 Aug. 1920 m. Ellen Johanne Toxværd, f. 13 Juli 1893 (hun g. 1^o m. Maler Hans Holger Hansen † 1919). [Sundby ved Nykjøbing F.] Søn: Christian Erik von Holck f. 15 April 1922.
2. Kay Harald von Holck, f. 22 Juni 1879, Kaptajn af Res., Kompagnichef ved 21. Batl. (R^o), g. 9 Sept. 1909 m. Elisabeth Louise Sophie Black, f. 2 Marts 1877 (g. 1^o m. Premierløjtnant Ernst Gustav Adolf Niels Brix, skilt). [K.] Børn:
 - a. Jørgen Flemming von Holck, f. 30 Aug. 1910.
 - b. Kaya Maria Augusta, f. 13 Marts 1915.
3. Ebba Agnete, f. 27 Okt. 1880, g. 2 Juni 1911 m. Adjunkt Christian Erasmii Otterstrøm, f. 20 Nov. 1876 † 17 Maj 1924. [Aalborg.]

Faders Brødre:

1. Carl Georg von Holck, f. 3 Jan. 1834 † 14 Aug. 1868, Professor juris ved Københavns Universitet, g. 1^o 26 Sept. 1861 m.

von Holck.

Christiane Frederikke Andresen, f. 11 Maj 1838 † 23 Nov. 1864, 2^o 10 Aug. 1868 m. Ludovica (Louise) Maria Theresia Schmitt, f. 15 Marts 1842 (se ndf.). Datter:

af 1. Ægteskab:

- Christiane (Nanna) Frederikke Adelaide, f. 15 Nov. 1864, overord. Stiftsdame i Vallø., [Nysted.]*
2. *Alfred Valdemar von Holck, f. 19 Juli 1840 † 20 Dec. 1924 Cand. jur., Kontorchef ved Universitetskvæsturen, g. 31 Juli 1873 m. sin Broders Enke Ludovica (Louise) Maria Theresia von Holck, født Schmitt, f. 15 Marts 1842. [K.]*
3. *Harald Julius von Holck, f. 1 Febr. 1843 † 24 April 1917, fh. Borgmester, g. 22 Okt. 1879 m. Louise Augusta Fenger, f. 14 Marts 1854. [Holte.] Børn:*
- a. *Harald von Holck*, f. 15 Sept. 1880, Cand. jur., Fuldmægtig i Statsministeriet og Expeditionsekretær ved Overinspektionen for Opdragelseshjemmene, g. 17 Febr. 1910 m. Laura Antonie (Toni) Gregersen, f. 15 Okt. 1885. [Holte.] Børn:*
- 1) *Lykke Vibeke, f. 2 Nov. 1910.*
 - 2) *Ingrid, f. 19 Okt. 1912.*
 - 3) *Oluf (Ole) Harald von Holck, f. 2 Dec. 1916.*
 - 4) *Steen von Holck, f. 3 Febr. 1921.*
- b. *Poul von Holck, f. 3 Okt. 1888, Cand. polyt., Elektroingeniør, Værkmester ved A.S. Tuborg Fabrikker, g. 25 Aug. 1917 m. Ellen Bertha Henriette Halberg, f. 2 Sept. 1896. [Hellerup.] Søn:*
- Erik Flemming von Holck, f. 17 Febr. 1920.*
- c. *Gustav von Holck, f. 26 April 1891, fh. Ritmester, Justitsministeriets Sagkyndige ved Prøver med Motorkøretøjer i Aarhus m. v., g. 7 April 1915 m. Johanne (Heie) Eriksen, f. 20 Jan. 1892. [Aarhus.] Datter:*
- Else, f. 9 Maj 1916.*
- d. *Agnete, f. 5 Okt. 1893. [Holte.]*

Den yngre Linje.

Carl Christian Jens Vilhelm von Holck til Obdrupgaard, f. 8 Febr. 1854 (Søn af Kaptajn Carl Christian Vilhelm Ferdinand von Holck, f. 15 Nov. 1823 † 3 Marts 1885, og Caroline Dorothea Frederikke Als, f. 1 April 1825, g. 3 Juni 1853 † 17 Aug. 1856), fh. Chargé d'affaires og Generalkonsul for Siam (R., D.M.) (S.H.E.2) (N.St.O.2^o) (S.N.2) (N.O.N.2) (Sp.I.K.2) (S.Kr.3) (S.Jub.M.) (S.Kr.M.), g. 14 April 1886 m. Alma Anna Marie Julie Nanna Anina Meyer, f. 24 Dec. 1861. [Hillerød.] Søn:*

Carl Oluf Axel Hakon von Holck, f. 10 Jan. 1890, Bestyrer. [Obdrupgaard ved Trustrup.]

Broder:

Oluf Philip Frederik Ferdinand von Holck, f. 20 April 1855 fh. Kaptajn af Flaaden (R.*D.M.) (N.St.O.3^o.) (R.St.Stan.2.) (Pr. Kr.2.) (I.Kr.5.), g. 1^o 24 Nov. 1886 m. Ady Nadeschda Hansine Nissen-Sommersted, f. 13 Nov. 1868 † 1 Maj 1913, 2^o 11 Juli 1914 m. Augusta Margrethe Hansen, f. 18 Aug. 1862 † 2 Febr. 1921 (hun g. 1^o m. Konferensraad, fh. Departementschef Carl Christian Holm † 1909). [K.] Børn:*

von Holstein.

af 1. Ægteskab:

1. Preben Alexander Carl Johan von Holck, f. 11 Sept. 1888, Orlogskaptajn, g. 16 Okt. 1917 m. Ingrid Ejler Hansen, f. 14 Sept. 1895. [K.] Søn:
Eiler Gösta Preben von Holck, f. 19 Febr. 1919.
2. Walter Frederik Carl von Holck, f. 3 Maj 1892, Ingeniør. [K.]
3. Ady Olga Augusta Agnete, f. 28 April 1894, Cand. phil., g. 28 Maj 1919 m. Læge Erik Kall, f. 3 Febr. 1890. [Aarhus.]

von Holstein.



En gammel meklenborgsk Adelslægt, der i det 17. Aarh. kom til Danmark. — Ulrich Adolph von Holstein blev 1 Jan. 1708 ophøjet til Greve af Holsteinborg. Ifølge Bevilling af 9 Febr. 1753 ere alle hans ægte Descendenter paa Sværdsiden Grever. — Gehejmerraad Johan Ludvig von Holstein blev 31 Marts 1750 ophøjet til Greve af Ledreborg. — Kammerherre Niels Rosenkrantz von Holstein til Stamhuset Rathlousdal erholdt ved Patent af 28 Maj

1828 Tilladelse til at forene Navnet Rathlov med sit eget, men hans Efterkommere skrive sig nu von Holstein-Rathlou. — De ægte agnatiske Descendenter af Overhofmester Henning Christopher von Holstein (von Holstein, den danske Gren) henhører ifl. kongl. aabent Brev af 21 Sept. 1888 og de ægte agnatiske Descendenter af Christian Frederik von Holstein til Cathrinebjerg (von Holstein-Rathlov og von Holstein, den holstenske Gren) ifølge kongl. aabent Brev af 29 Dec. 1888 til den danske Adel. — Udførlig Slægttavle med Vaabenafbildninger i Farver Aargang 1885.

Holstein-Holsteinborg.

Greve Bent Holstein* til Holsteinborg m. m. (det tidl. Grevskab Holsteinborg), f. 17 Sept. 1881 (Søn af Hofjægermester, Greve Frederik Conrad Christian Christopher Holstein til Holsteinborg m. m., f. 3 Aug. 1856 † 16 Juli 1924), Hofjægermester, fh. Legationssekretær, Overretssagfører, Medlem af Folketinget (S.N.3.) (S.V.3¹), g. 17 Dec. 1921 m. Vilhelmine (Villy) Parding, f. 4 Sept. 1883. [Holsteinborg ved Rude.]

Søskende:

1. Comtesse Eleonore Mimi, f. 14 Juni 1883, g. m. Ritmester Greve Frederik Moltke.
2. Comtesse Estrid Ingeborg, f. 27 Nov. 1887, g. 1^o m. Hofjægermester Holten Castenschiold til Overgaard, skilt, 2^o Okt. 1920 m. Løjtnant Tyge Alexander Bech til Iisgaard, f. 12 Juni 1887. [Iisgaard ved Knebel.]
3. Comtesse Fritze Othilde Elisabeth, f. 20 Febr. 1893. (Vallø.) antages † 1924.
4. Greve Erik Frederik Adolf Joachim Holstein til Fuirendal, f. 21 Nov. 1896, Student, Sekondløjtnant ved Gardehusar-

von Holstein.

Reg., g. 5 Juli 1922 m. Polly Emilie Collet, f. 25 Sept. 1899.
[Fuirendal ved Sandved.] Søn:
Greve Ib Holstein, f. 9 Nov. 1923.

Moder:

Enkegrevinde Ellen Elisabeth Holstein, født Lindholm,
f. 8 Nov. 1858, g. 15 Nov. 1880 m. Hofjægermester, Greve Frederik Conrad Christian Christopher Holstein til Holsteinborg m. m., Enke 16 Juli 1924.

Faders Søskende:

af Farfaderens fh. Overkammerherre, Greve Ludvig Henrik Carl Herman Holstein til Grevskabet Holsteinborg, f. 18 Juli 1815 † 28 April 1892, 1. Ægteskab 21 Marts 1850 m. Bodild Joachimine Zahrtmann, f. 5 Febr. 1830 † 3 April 1876:

1. Comtesse Bodild Mimi, f. 5 Juni 1852, g. 1 Febr. 1873 m. Friherre Conrad Hinrich von Donner til Bredeneck, f. 21 Aug. 1844 † 3 Marts 1911. [Lehmkuhlen ved Preetz.]
2. Comtesse Sophia Elisabeth (Else), f. 5 Sept. 1859, Enke efter Godtfred Neergaard.
3. Comtesse Fritze Wilhelmine Wanda Theodora, f. 18 Okt. 1867, g. m. Overkammerherre Oskar Oxholm.
af Farfaderens 2. Ægteskab (se nedenfor):
4. Greve Henrik Frants Harald Holstein, f. 24 Dec. 1879, Cand. polyt., Direktør, Kaptajn af Reserven ved Ingeniørreg. (Sp.r. K.2) (St.B.E 2) (B.-S C.St.G.) (R.r.K.), g. 23 Dec. 1909 m. Anna Margrethe Jensen, f. 27 Aug. 1885. [Rio de Janeiro.]
Børn:
 - a. Greve Henning Preben Harald Holstein, f. 10 Sept. 1913
 - b. Greve Palle Mogens Flemming Holstein, f. 9 Sept. 1914.
 - c. Greve Jørgen Helge Eggert Holstein, f. 3 Marts 1917.
 - d. Comtesse Margrethe, f. 11 April 1919.

Faders Stifmoder:

Betzy Laura Dinesen, født Rasmussen, f. 14 Marts 1852, g. 1° m. Julius Christian Hansen, 2° 30 Nov. 1878 m. fh. Konseilspræsident, fh. Overkammerherre, Hofjægermester, Ridder af Elefanten, Greve Ludvig Henrik Carl Herman Holstein til Grevskabet Holsteinborg, separ. 1880, 3° m. Partikulier Victor Harald Albert Dinesen † 1916. [K.]

Farfaders Broder:

Greve Christian Johannes Ernst Holstein, f. 31 Dec. 1826 † 21 Okt. 1891, g. 16 Sept. 1853 m. Sophie Augusta Kramer, f. 18 Sept. 1833 † 6 Febr. 1892. Børn:

1. Greve Frederik (Fritz) Adolph Holstein, f. 8 Juni 1859, g. 1° 1895 m. Bodil Cornelia Dircksen † 29 Jan. 1897, 2° 4 Nov. 1905 m. Karen Cornelia Dircksen, f. 13 Aug. 1875. [Ås-serbo ved Frederiksværk.] Børn:
af 1. Ægteskab:
 - a. Comtesse Minna, f. 19 Sept. 1895, g. 17 Okt. 1918 m. Cand. jur., Sekretær i Generaldirektoratet for Postvæsenet Enevold Bredmose, f. 18 Jan. 1891. [K.]

von Holstein.

- b. Greve Christian Ludvig Holstein, f. 29 Jan. 1897, Telegrafist.
af 2. Ægteskab:
- c. Comtesse Bodil Alf, f. 10 Aug. 1906.
d. Greve Hans Holstein, f. 25 Maj 1910.
e. Greve Gert Holstein, f. 24 Juli 1911.
2. Comtesse Louise Ines Marie, f. 16 Marts 1863, g. 29 Maj 1898 m. Læge Ernst Carl Michael Christian Bilsted, f. 29 Marts 1853. [Frederiksberg.]
3. Greve Ludvig Ditlef Holstein, f. 3 Dec. 1864, Cand. phil., g. 1^o 4 Juni 1892 m. Rigne Juliane Vilhelmine Warhuus, f. 23 Juli 1866, skilt (hun g. 2^o m. Missionær Hans Larsen), 2^o 2 Juli 1901 m. Petrine Margrethe Kofod, f. 17 Okt. 1865, skilt, 3^o 14 Jan. 1915 m. Thyra Ulrich, f. 10 Nov. 1885. [K.]
4. Greve Einar Ernst Holstein, f. 16 Sept. 1866 † 28 Dec. 1924, Kontorchef i Frihavnen, g. 1^o 9 Jan. 1894 m. Elisabeth Sophie Petersen, f. 11 Juli 1870 † 24 Maj 1910, 2^o 14 Juli 1911 m. Gudrun Petersen, f. 29 Maj 1885. [Frederiksberg.] Børn:
af 1. Ægteskab:
- a. Greve Peter Christian Holstein, f. 8 Dec. 1894, Landmand, g. 8 Juli 1918 m. Antonia Mundeling, f. 4 Sept. 1892. [Vendssyssel.] Sønner:
1) Greve Axel Holstein, f. 6 Febr. 1919.
2) Greve Erik Holstein, f. 5 Maj 1923.
- b. Comtesse Ellen Hulda, f. 1 Marts 1896, g. 20 Marts 1923 m. Ingeniør Alexej Michaelowitsch Dorofejeff, f. 6 Febr. 1884. [Berlin.]
- c. Comtesse Isse Elisabeth, f. 1 Aug. 1897, Sygeplejerske [K.]
- d. Comtesse Elisabeth, f. 1 Juni 1899, g. 20 Aug. 1921 m. Bankier Oluf Bützow, f. 15 Nov. 1884. [Hellerup.]
- e. Greve Ernst Emil Holstein, f. 13 April 1901, Løjtnant i den estlandske Hær. [Reval.]
- f. Comtesse Karen Marie, f. 20 Marts 1907. (Thaarupgaard).
af 2. Ægteskab:
- g. Comtesse Ruth Fritze, f. 15 Marts 1912. (Thaarupgaard).
h. Greve Knud Holstein, f. 2 Marts 1913.
i. Greve Johan Ludvig Holstein, f. 18 Okt. 1923.
5. Comtesse Ines Sibylle, f. 20 Nov. 1869, g. m. Kontorchef Peter Otto Rosenørn.
6. Greve Børge Ulrik Christoffer Holstein, f. 19 Juni 1872, Postexpedient, g. 30 Okt. 1908 m. Ellen Margrethe Hansen-Erhardt, f. 15 Okt. 1887 † 5 Okt. 1924. [K.] Døtre:
a. Comtesse Hanne-Lise, f. 4 Maj 1914.
b. Comtesse Else-Dorte, f. 4 Febr. 1918.
7. Comtesse Bodild, f. 19 Maj 1874, Læge. (Vemmetofte.) [K.]

Faders Farfaders Broder:

Greve Henrik Christoph Holstein til Waterneverstorff, Gaartz og Gross-Colmar, f. 18 Dec. 1786 † 20 Nov. 1842, Hofjægermester. Søn:

Greve Conrad Adolph August Holstein til Waterneverstorff, f. 19 Dec. 1825 † 7 Sept. 1897, g. 30 Jan. 1852 m. Baronesse Caroline Heintze, f. 4 Sept. 1832 † 18 April 1871. Døtre:

1. Comtesse Mathilde Sophie Louise, f. 25 Sept. 1852, Stiftsdame i Preetz.

von Holstein.

2. Comtesse Elisabeth Anna Frederikke, f. 14 Marts 1854, g. 13 Juli 1883 m. fh. preussisk Landraad Cay Friedrich Gustav von Bülow til Fideikommissgodserne Bothkamp, Schönhagen, Bockhorst og Altenrade f. 23 Aug. 1851 † 26 Febr 1910. [Ekernførde og Bothkamp ved Barkau.]

von Holstein-Rathlov.

Adolf Viggo Rudolf Huno von Holstein-Rathlou til Rathlousdal (det tidl. Stamhus Rathlousdal) og til Brunswardens Fideikommiss, f. 9 Dec. 1881 (Søn af Hofjægermester Christian Frederik Emil von Holstein-Rathlou til Stamhuset Rathlousdal og Brunswardens Fideikommiss, f. 11 Nov. 1849 † 29 Jan. 1919) Landmand, g. 31 Marts 1913 m. Helena Roy, f. . . . 1896. [Prince Albert, Sask, Kanada.] Børn:

1. Hilda Helen Elisabeth Caren, f. 19 Juli 1914.
2. Emile Viggo Rodolphe Huno von Holstein-Rathlou, f. 16 Okt. 1916.
3. Emil von Holstein-Rathlou, f. . . . 1918.
4. . . . von Holstein-Rathlou, f. . . . 1920.
5. . . . von Holstein-Rathlou, f. . . . 1922.

Søskende:

1. Julie Elisabeth Hertha, f. 22 Aug. 1880, g. m. Landbrugskandidat Fritz Bülow.
2. Frits Holger Axel Niels Rosenkrantz von Holstein-Rathlou, f. 24 Dec. 1882, fh. Premierløjtnant, g. 4 Aug. 1911 m. Ellen Marie Gudrun Howden-Rønnenkamp, f. 29 Maj 1889. Døtre:
 - a. Alice, f. 14 Okt. 1916.
 - b. Karen, f. 9 Dec. 1920.
 - c. Bente, f. . . Juli 1922.
3. Karen, f. 13 Jan. 1884 (Ø.r.K.3), g. 29 Okt. 1908 m. Husmarskal hos Hertugen af Cumberland og Brunsvig-Lyneborg, Greve Gernand Alexander Otto Grote, f. 20 Sept. 1870, skilt.
4. Viggo von Holstein-Rathlou, f. 19 Marts 1885, gift. [Kanada.]
5. *Christian Frederik Emil von Holstein-Rathlou, f. 23 Aug. 1886 † 12 Nov. 1918, g. 15 Okt. 1918 m. Alice Gudrun Benedicte Howden-Rønnenkamp, f. 13 Nov. 1893 (hun g 2^o m. Erik Castenskiold).*
6. Joachim Otto Schack von Holstein-Rathlou, f. 11 Febr. 1888, Student, g. 1923 m Gerda Terndrup, f. . . . [Aarhus.]

Moder:

Hofjægermesterinde Sophie Dagmar Elisabeth von Holstein-Rathlou, født Jerichau, f. 23 Juli 1859, g. 4 Nov. 1878 m. Hofjægermester Christian Frederik Emil von Holstein-Rathlou til Stamhuset Rathlousdal etc., Enke 29 Jan. 1919. [K.]

Faders Søstre:

af Farfaderens, Niels Rosenkrantz von Holstein-Rathlou til Stamhuset Rathlousdal (f. 11 Nov. 1815 † 3 Juni 1850) Ægteskab 21 Juli 1846 m. Julie Sophie Dorothea Elisa Volradine von Leitner, f. 7 Juni 1824 † 18 Febr. 1902:

von Holstein.

1. Vilhelmine Amalie, f. 8 Dec. 1847, Enke efter Ritmester Caspar Buchwaldt til Jexenhovgaard.
2. Rosa Johanne, f. 12 Febr. 1851, Enke efter Greve Rudolph Tramp.

Farfaders Broder:

Viggo von Holstein-Rathlou til Holmgaard, f. 17 Sept. 1821 † 8 Dec. 1884, g. 6 Aug. 1852 m. Julie Sophie Dorothea Elisa Volradine von Leitner, f. 7 Juni 1824 † 18 Febr. 1902. Børn:

1. Huno Philip August von Holstein-Rathlou, f. 10 Sept. 1855 † 23 April 1918, g. 1^o 1 Okt. 1878 m. Jenny Warming, f. 28 Juli 1856, skilt [K.], 2^o 22 Dec. 1906 m. Maria Emerentze Zeuthen, f. 16 April 1864 † 22 Marts 1921. Sønner:

af 1. Ægteskab:

- a. Axel Viggo Emil von Holstein-Rathlou*, f. 23 Juni 1882, Cand. polyt., Docent i Elektroteknik ved Polyteknisk Lærestanstalt, Afdelingsingeniør ved Københavns Elektricitetsværker, g. 24 Juni 1908 m. Emilie Juliane Brummerstedt, f. 2 April 1885. [Charlottenlund.] Børn:
 - 1) Jens Høeg von Holstein-Rathlou, f. 23 April 1910.
 - 2) Milla Johanne, f. 2 April 1912.
 - 3) Hans Christian Bent Høeg von Holstein-Rathlou, f. 7 Nov. 1918.
 - 4) Axel Huno Høeg von Holstein-Rathlou, f. 16 Maj 1921.
 - b. Viggo Julius von Holstein-Rathlou, f. 29 Sept. 1885, Cand. mag., Dr. phil., Underbibliothekar ved Aarhus Statsbibliothek, g. 4 Juli 1908 m. Elisabeth Goldschmidt, f. 26 April 1887. [Rosenvænget ved Aarhus.] Børn:
 - 1) Judith Elisabeth, f. 20 Marts 1909.
 - 2) Niels Viggo Halfdan de Meza von Holstein-Rathlou, f. 4 Dec. 1910.
 - 3) Anna Marie Agnete Jenny, f. 19 Juni 1912.
 - 4) Agnete Ruth Edith de Meza, f. 29 Marts 1914.
 - 5) Kirsten Ragnhild Ida de Meza, f. 29 Marts 1914.
 - 6) Henning Viggo Meir de Meza von Holstein-Rathlou, f. 27 Dec. 1919.
 - 7) Astrid Merete Sophie Dorothea de Meza, f. 18 Nov. 1924.
2. Axel Viggo Julius von Holstein-Rathlou, f. 4 Okt. 1857, g. 20 Marts 1894 m. Elisabeth Schuldt, f. 4 Sept. 1875. [Danaborg, Esterhaz, Assiniboia, Manitoba, Kanada.] Børn:
 - a. Julie Augusta f. 24 Febr. 1891.
 - b. Huno Viggo Emil von Holstein-Rathlou, f. 14 Marts 1895.
 - c. Otto Adolf von Holstein-Rathlou, f. 21 Febr. 1896.
 - d. Margrethe Frida, f. 29 Juni 1898.
 - e. Dagmar Elisabeth Rigmor, f. 11 Juni 1900.
 - f. Hertha Philippa, f. 4 Maj 1902.
 3. Dorothea Sophie Philippa, f. 2 Okt. 1859, g. 14 Nov. 1884 m. Sophus Peder Pedersen Wahl, f. 3 April 1856 † 3 Aug. 1925. [K.]
 4. Nanna Christiane Dagmar, f. 28 Juni 1861, g. 1^o 4 Nov. 1881 m. Cand. jur., Sagførerfuldmægtig Axel Stilling, skilt, 2^o 3 Febr. 1894 m. Otto Friis Beck til Østedgaard, f. 8 Juli 1855 † 10 Nov. 1921. [Østedgaard ved Pjedsted.]

von Holstein.

von Holstein.

Den holstenske Gren.

Christian Karl Walter von Holstein, f. 16 Sept. 1886 (Søn af Købmand Christian Hinrich von Holstein, f. 13 Maj 1842 † 12 Aug. 1908, og Anna Roggenbau, f. 1 April 1850, g. 24 Maj 1883 † 31 Dec. 1888), Købmand, g. 11 Dec. 1922 m. Käte Giese, f. 6 Dec. 1900. [Hamborg-Uhlenhorst.]

Søstre:

1. Anna Caroline, f. 12 Okt. 1884.
2. Ellie Charlotte, f. 5 Febr. 1892.

Stifmoder:

Johanne Maria Bertha Henriette von Holstein, født Habenicht, f. 6 Jan. 1855, g. 24 Maj 1890 m. Købmand Christian Hinrich von Holstein, Enke 12 Aug. 1908. [Hamborg.]

Faders Søskende:

1. Conrad Jens Gottfried von Holstein, f. 9 Dec. 1845. [La Cautiba, Argentina.]
2. Johannes Friedrich Matthias von Holstein, f. 9 Sept. 1850 † 22 Juli 1891, Købmand og Fabrikant, g. 8 Maj 1877 m. Emma Margaretha Gloyer, f. 8 Dec. 1853 † 2 Nov. 1923.

Søn:

Conrad Christian von Holstein, f. 11 Maj 1884, preussisk Kaptajn, Fabrikant (Pr.J.K.2.) g. 15 Okt. 1910 m. Frida Christine Geerds, f. 22 Marts 1887. [Itzehoe.] Børn:

- 1) Helge von Holstein, f. 19 Nov. 1911.
 - 2) Karen Margarethe, f. 7 Jan. 1914.
 - 3) Gerda Elisabeth, f. 7 Jan. 1914.
 - 4) Jürgen Ulrich von Holstein, f. 15 Juli 1915.
 - 5) Claus Henning von Holstein, f. 14 April 1918.
3. Charlotte Amalie Friederike, f. 29 Juni 1856, g. 4 Maj 1877 m. fh. Postmester Heinrich Carl Nikolaus Vertens, f. 5 Febr. 1850 † 13 April 1917. [Bremen.]
 4. Johanna Maria Georgine, f. 29 Juni 1855, g. 18 Nov. 1875 m. Partikulier Gottfried Heinrich Christian Voss, f. 15 Jan. 1831 † 15 Dec. 1910. [Hamborg.]

von Holstein.

Den danske Gren.

I. Linje.

Friedrich Conrad von Holstein, f. 19 Juni 1847 (Søn af Premierløjtnant Henning Christoph Friedrich von Holstein, f. 20 Marts 1811 † 10 Jan. 1882, og Margrethe Elisabeth Cathinka von Daue, f. 2 Okt. 1812, g. 9 Febr. 1844 † 1 Febr. 1892), karakt. Oberstløjtnant (R.*), g. 23 Maj 1876 m. Ingeborg Anna Petrea Secher, f. 23 April 1856. [K.] Sønner:

1. Ulrich Adolph von Holstein*, f. 10 Marts 1877, fh. Kaptajn Sekretær i Krigsministeriet (R.*), g. 13 Maj 1910 m. Else Margrethe Brandt, f. 2 Sept. 1887. [K.] Sønner:
 - a. Fritz von Holstein, f. 27 Febr. 1911.

von Holstein.

- b. Hans-Loachim von Holstein, f. 30 Aug. 1914.
2. Henning von Holstein, f. 11 Juni 1879, g. 2 Nov. 1919 m.
Anna Caroline Dreyer, f. 18 April 1891. [K.] Datter:
Karen, f. 27 Maj 1921.

Faders Broder:

Ulrich Adolph von Holstein, f. 30 Marts 1803 † 17 April 1864, Kammerherre, Amtmand, g. 27 Maj 1835 m. Cathrine Amalie Göttsche, f. 19 April 1815 † 6 Febr. 1894. Datter:

Marie Anna, f. 8 Juli 1836, Klosterfrøken i Slesvig Johanneskloster. [K.]

II. Linje.

Frode Hjalmar Christian Pløyen-Holstein, f. 30 Jan. 1872 (Søn af Løjtnant Frode Otto Julius Holstein, f. 21 Aug. 1838 † 14 Dec. 1882), fh. Premierløjtnant, g. 16 Maj 1902 m. Maria Katharina Jørgensen, f. 8 Nov. 1871. [K.]

Søster:

Emma Theodore Augusta, f. 30 Nov. 1873, Sangerinde, g. 22 Juli 1893 m. Løjtnant, Styrmand Holger Emil Berg, f. 3 Marts 1865, separ. [München.]

Moder:

Elisabeth Margrethe Svanhilde Holstein, født Pløyen, f. 4 Dec. 1834, g. 10 Nov. 1870 m. Løjtnant Frode Otto Julius Holstein, Enke 14 Dec. 1882. [K.]

Faders Brødre:

Sønner af Farfaderen, Kaptajn, Kammerjunker Frode Hjalmar Holstein, f. 23 Sept. 1808 † 24 April 1878 og Marie Augusta Caroc, f. 25 Maj 1815, g. 19 Nov. 1835 † 20 Febr. 1852 (han g. 2^o 20 April 1855 m. Marie Frederikke Uldall, f. 2 Okt. 1830 † 6 Nov. 1919):

1. Christian Frederik Holstein, f. 23 Okt. 1842 † 8 Febr. 1923, Justitsraad, g. 20 Aug. 1868 m. Emily Kall, f. 28 Jun 1847. [Hellerup.] Sønner:

- a. Christian Frederik Holstein, f. 26 Aug. 1870, Toldassistent, fh. Løjtnant, g. 10 Juli 1908 m. Agnete Henriette Løber, f. 21 Dec. 1875. [K.] Søn:

Christian Frederik Per Holstein, f. 27 Juli 1916.

- b. Harry Vilhelm Holstein, f. 7 April 1873, Skibsfører under Vandbygningsvæsenet. [Esbjerg.]

2. Henrik Vilhelm Holstein, f. 24 Maj 1845 † 17 Juli 1921, Kaptajn, g. 1^o 9 Maj 1877 m. Hulda Elina Holsted, f. 23 Juni 1850 † 20 April 1878, 2^o 5 April 1892 m. Anna Emilie Holsted, f. 7 Febr. 1848. [Hillerødsholm ved Hillerød.]

Farfaders Brødre:

1. Andreas Henrik Holstein, f. 13 Marts 1798 † 7 Nov. 1885 Kammerherre, Major, fh. Postmester, g. 1836 m. Henriette Marie Olivarius, f. 5 Aug. 1812 † 16 Juni 1864. Datter:
Louise Fernanda, f. 25 Juli 1838, Konventualinde i Støvringgaard Kloster. [K.]

von Holstein.

2. *Harald Hother Eduard Holstein*, f. 5 Jan. 1807 † 6 Jan. 1846, Postmester, g. 23 Juli 1841 m. *Johanne Christiane Margrethe Bjerring*, f. 24 Jan. 1822 † 24 Dec. 1854. Datter:
Marie Abigael, f. 8 Aug. 1843, g. 9 April 1865 m. fh. Løjtnant Frederik Carl August von Bibow, f. 7 Aug. 1840. [Mendoza, Argentina.]
3. *Halfdan Valdemar Holstein*, f. 28 Maj 1810 † 17 Okt. 1859, Præst, g. 6 Juli 1844 m. *Henriette Vilhelmine Tack*, f. 3 Marts 1818 † 21 Aug. 1861. Sønner:
 - a. *Harald Hother Holstein*, f. 30 Nov. 1846 † 3 Maj 1909, Telegrafkasserer, g. 4 Nov. 1873 m. *Anna Caroline Petrea Wiborg*, f. 16 Febr. 1848 † 4 Sept. 1925 Børn:
 - 1) Aage Holstein, f. 29 Juni 1876, Generalsekretær, g. 1^o 27 Marts 1907 m. *Carla Johanne Christiane Wilhelmine Carlsen*, f. 27 Sept. 1867 † 24 Maj 1915, 2^o 20 Okt. 1920 m. *Emma Holst*, f. 12 Dec. 1890. [K.]
 - 2) Gerda, f. 3 Sept. 1878, g. 18 Sept. 1907 m. Inspektør ved det Forenede Dampskibsselskab Poul Georg Poulsen f. 6 Febr. 1878. [K.]
 - 3) Sigrid, f. 9 Juli 1884. (Estvadgaard.)
 - b. *Frode Holstein*, f. 26 Marts 1852 † 22 Febr. 1889, g. 2 Nov. 1876 m. *Juliane Johanne Ochsner*, f. 2 Dec. 1855 † 10 Juli 1911. Døtre:
 - 1) Julie Henriette (Henny), f. 6 Okt. 1877, g. 11 Marts 1899 m. Fabrikant Frederik Niels Peter Suhr, f. 15 April 1874. [K.]
 - 2) Salome Elisabeth, f. 6 Dec. 1878. (Vallø.) [K.]
 - 3) Helga Camilla Andrea, f. 16 Maj 1882, g. 21 Nov. 1922 m. Kommuelærer Martinus Thomsen, f. 13 Juli 1877 (g. 1^o m. *Eva Dam* † 1921). [Kongsvang ved Aarhus.]
 - 4) Anna Helene Tack, f. 17 Febr. 1884, g. 1 Sept. 1905 m. Forsikringsdirektør Carl Eduard Martens, f. 13 Juni 1869. [Charlottenlund.]
 - 5) Minna Retzy Alfrida, f. 13 Nov. 1885. (Estvadgaard.) [K.]

III. Linje.

Uddød 1 Nov. 1911 paa Mandssiden med Kammerjunker, Kaptajn Frederik Carl Christian Conrad von Holstein.

- Frederik Carl Christian Conrad von Holstein*, f. 28 Dec. 1836 † 1 Nov. 1911, Kammerjunker, Kaptajn, g. 28 Sept. 1867 m. *Caroline Mohrmann*, f. 22 Maj 1843 † 20 Marts 1875. Døtre:
 1. *Ida Caroline Helene*, f. 11 Sept. 1868, g. m. Grosserer Albert von Bülow*.
 2. *Fanny Elise Charlotte*, f. 31 Maj 1872, g. 17 Juli 1920 m. fh. Departementschef i Kirkeministeriet Oskar Damkier, f. 2 Jan. 1853 † 3 Marts 1924. [K.]

IV. Linje.

Christian Frederik von Holstein, f. 20 Marts 1840 (Søn af Major Christian Frederik Caspar von Holstein, f. 9 April 1805 † 10 Juli 1896, og Sarah Eliza de Chabert, f. 4 Marts 1822, g. 4 Marts 1839 † 9 April 1909), Farmer, g. 7 Okt. 1872

von Holstein.

m. Christine Poulsen, f. 30 Maj 1855. [Great Point Farm, Nebraska.] Børn:

1. Frederik Christian von Holstein, f. 14 Sept. 1873, Farmer. [Syd Dacota.]
2. Julius Valdemar von Holstein, f. 26 Juli 1877, g. 20 Nov. 1905 m. Adelia Rahlf, f. 28 Juli 1884. [Washington County, Nebraska.] Sønner:
 - a) Clarence Rahlf von Holstein, f. 28 Nov. 1906.
 - b) Frank William von Holstein, f. 16 Sept. 1908.
3. Nora Elisabeth, f. 18 Marts 1880, g. 8 Juni 1899 m. Farmer Henry Clifton Neukirch, f. 20 Okt. 1877. [Syd Dacota.]
4. Victor Emanuel von Holstein, f. 3 Sept. 1882. [Syd Dacota.]
5. Samuel Ferdinand von Holstein, f. 9 April 1885.
6. Eduard Ferdinand von Holstein, f. 14 Febr. 1891.
7. Emmaline Dorothea, f. 21 Nov. 1892.
8. Hatty Leona, f. 1 Okt. 1895.
9. Deway Bryan von Holstein, f. 17 April 1898.

Broder:

Niels Rosenkrantz Valdemar von Holstein, f. 11 Sept. 1850, fh. Maskinmester ved Kjøbenhavns Vej- og Kloakanlæg, g. 6 Nov. 1886 m. Emma Vilhelmine Rahtgen, f. 25 Sept. 1860. [K.] Børn:

1. Emma, f. 30 Aug. 1887, g. 16 Maj 1916 m. Bankbestyrer Oscar Simonsen, f. 20 Febr. 1887. [Hellerup.]
2. Svend Christian von Holstein, f. 26 Jan. 1889, Cand. polyt. Ingeniørassistent ved Statsbanerne, g. 9 Dec. 1915 m. Anna Laura Louise Dirckinck Friherreinde af Holmfeld, f. 4 Sept. 1894. [Struer.] Sønner:
 - a. Christian Frederik von Holstein, f. 3 Okt. 1916.
 - b. Knud Harald von Holstein, f. 20 Juni 1918.
3. Else Anna Elise, f. 10 Aug. 1890, g. 22 Sept. 1917 m. Arkitekt Thorkild Lassen-Landorph, f. 11 Juni 1894. [K.]
4. Inger Augusta Rahtgen, f. 20 Maj 1894, g. 30 Nov. 1923 m. Frederik Arnold Dirckinck, Friherre af Holmfeld.

Faders Brødre:

1. August Ferdinand von Holstein, f. 30 April 1807 + 12 Marts 1888, Kaptajn, fh. Postmester, g. 2 Aug. 1850 m. Anna Mariane Buchwald, f. 25 Dec. 1818 + 22 Dec. 1911. Sønner:
 - a) Christian Frederik Ferdinand von Holstein*, f. 1 Juni 1851, Cand. jur., fh. Chef for Expeditionskontoret i Kjøbenhavns Skattedirektorat, g. 7 Jan. 1893 m. Karen Amalie Ræder, f. 8 Marts 1868. [K.] Børn:
 - 1) Jacob Ferdinand Theodor Huno von Holstein, f. 14 Okt. 1897, Cand. jur., g. 16 April 1923 m. Vitte Harboe, f. 16 Sept. 1897. [K.] Datter:
 - 1) Isabe Helle, f. 11 Sept. 1925.
 - 2) Ellen Margrethe, f. 1 Okt. 1900. (Vallø.)
 - b) Niels Henning Ernst von Holstein, f. 12 Marts 1853, g. 25 Nov. 1881 m. Emilie Nicoline Christine Dyrland, f. 15 Febr. 1853. [Hørsholm.] Børn:
 - 1) Emilie Mariane Karen Margrethe, f. 22 Okt. 1882, g. 29 Dec. 1914 m. Rektor, Dr. phil. Carl Viking Ragnar Widman, f. 22 Sept. 1882. [Nykøping.]

von Holstein.

- 2) Fritze Elisabeth Dorothea, f. 29 Sept. 1883. (Vallø.)
 - 3) Elisabeth, f. 18 Okt. 1886. (Vallø.) [Bjergeskovgaard ved Gudme.]
 - 4) Niels Henning Folmer von Holstein, f. 24 Jan. 1892, Sekondløjtnant ved 1. Art.-Afd., Forvalter, g. 11 April 1922 m. Eline Christine Hansen, f. 7 Jan. 1897. [Lehnskov ved Svendborg.] Børn:
 - a) Jørgen Ernst von Holstein, f. 28 Dec. 1922.
 - b) Edith Charlotte Emilie, f. 15 Febr. 1924. (Vallø.)
 - 5) Ida Amalie, f. 10 Aug. 1893. (Vallø.)
2. *Carl Conrad Christoffer von Holstein, f. 22 Dec. 1816 † 19 Febr. 1896, g. 17 Okt. 1850 m. Caroline Emilie Kähler, f. 7 Nov. 1830. [K.] Datter:*
Marie Sophie, f. 24 April 1852, g. 20 April 1880 m. Grosserer Oluf Petersen, f. 6 Marts 1846 † 29 Marts 1914. [K.]

V. Linje.

Uddød paa Mandslinjen 10 Dec. 1907 med Carl Johan Emil Nicolai von Holstein.

Carl Johan Emil Nicolai von Holstein, f. 10 Jan. 1847 † 10 Dec. 1907, g. 27 Maj 1874 m. Elisabeth Sophia Bøgh, f. 13 Sept. 1848 † 31 Dec. 1910. Døtre:

1. Margrete, f. 6 Maj 1880, g. 7 Nov. 1912 m. Sognepræst til Faxe Olaf Bertelsen, f. 9 Sept. 1874. [Faxe.]
2. Karen, f. 4 Juni 1882, g. 10 Juli 1915 m. Lektor ved Roskilde Kathedralskole Ludvig Heuer, f. 10 Jan. 1866. [Roskilde.]

Søster:

Ida Camilla Louise, f. 8 Sept. 1845, g. 27 Okt. 1869 m. Fritz Otto Marie Rottwitt, f. 8 Dec. 1842 † 30 April 1916. [Espergærde.]

VI. Linje.

Uddød paa Mandslinjen 21 Maj 1923 med Postmester Louis Knud Wohldt von Holstein.

Louis Knud Wohldt von Holstein, f. 19 April 1863 † 21 Maj 1923, Postmester, g. 22 Jan. 1890 m. Karen Olga Esskildsen, f. 28 Juni 1849. [Randers.] Datter:

Esther, f. 14 Jan. 1891. (Vallø.) [K.]

Søster:

Agnes Leontine Wohldt, f. 1 Juli 1865, g. 16 Juli 1887 m. Cand. mag., fh. Løjtnant, Rektor ved Roskilde Kathedralskole Johan Henrik Vilhelm Boëtius, f. 1 Juni 1862 (R.*). [Roskilde.]

Holstein-Ledreborg.

Greve Josef Johannes Ignatius Maria Holstein-Ledreborg* til Grevskabet Ledreborg, f. 5 Sept. 1874, (Søn af fh. Konseilspræsident, Greve Johan Ludvig Carl Christian Tido Holstein til Grevskabet Ledreborg, f. 10 Juni 1839 † 1 Marts 1912, og Henriette Frederikke Alexandrine Ingeborg de Løvenørn, f. 11 Aug. 1842, g. 19 Nov. 1867 † 28 Okt. 1915), Dr. polit., Hof-

Hoppé.

jægermester, Kaptajn af Reserven uf. Nr., g. 30 Nov. 1918 m. Grevinde Louise Christina Hamilton, f. 12 Febr. 1887. [Ledreborg ved Lejre.] Børn:

1. Greve Knud Johan Ludvig Holstein-Ledreborg, f. 2 Okt. 1919
2. Comtesse Marie Henriette, f. 2 Okt. 1920.
3. Comtesse Birgitte Alexandra Maria, f. 29 Juni 1922.
4. Comtesse Anna Elisabeth Maria, f. 1 Dec. 1924.

Søskende:

1. Comtesse Elisabeth Marie, f. 22 Marts 1870. [Ledreborg.]
2. Greve Christian Maria Holstein-Løvensørn, f. 20 Juli 1880, Cand. polit.

Faders Søster:

Comtesse Eugenie Frederikke Charlotte Clara, Besidderinde af det grevelig Holstein-Marpalu'ske Fideikommis, f. 6 Juni 1841, Enke efter Hofjægermester, Greve Frederik Danneberg-Samsø til Ulriksholm.

Hoppe.

Viceadmiral Iver Hoppe († 5 Aug. 1693) adledes med alle sine Descendenter ved Patent af 30 Juli 1777.

Johan Christoffer Hoppe*, f. 23 Nov. 1841 (Søn af Kammerherre, Stiftamtmand Thorkil Abraham Hoppe, f. 10 April 1800 † 7 Juni 1871, og Juliane Vilhelmine Nielsine Christence Benzon, f. 16 Juni 1819, g. 7 Maj 1839 † 21 Jan. 1855), Kammerherre, fh. Amtmand (C¹. D.M.), g. m. Elisa Alvilda Jensen, f. 24 Juni 1860. [K.] Søn:

Ivar Hoppe, f. 15 Juni 1903, Søløjtnant I. [K.]

Brødre:

1. *Christian Benzon Hoppe til Pallisbjerg, f. 29 Febr. 1844 † 19 Maj 1914, Hofjægermester, g. 19 Maj 1874 m. Baronesse Juliane Frederikke Helene Louise Wedel Jarlsberg, f. 5 Juni 1853 † 12 Juli 1898.* Børn:
 - a. Juliane Frederikke, f. 23 Juli 1875, overord. Stiftsdame i Vallø. [K.]
 - b. Thora Caroline, f. 14 Juni 1877, g. 7 Marts 1916 m. Ernst Christian Tranberg til Lønborggaard, f. 3 Aug. 1871. [Lønborggaard ved Tarm.]
 - c. Louise Ingeborg, f. 18 Marts 1879, g. 9 Okt. 1909 m. Overretseagfører, Branddirektør Peter Bendix Grove, f. 11 Okt. 1872, † 4 Aug. 1921. [Ringkjøbing.]
 - d. Frederik Christian Thorkil Hoppe, f. 21 Nov. 1881. [Teglgaard ved Faarvang.]
 - e. Alexis Hoppe, f. 3 Juli 1888, Ejendomsbesidder. [Tucuman, Argentina.]
 - f. Christian Johan Wedel Jarlsberg Hoppe, f. 19 Marts 1894, Installatør, g. 25 Juli 1924 m. Margrethe Marie Thomsen, f. 1 Sept. 1894. [Kolding.] Datter:
Juliane-Marie, f. 13 Aug. 1925.

Huitfeldt.

2. Carl Hartvig Hoppe til Toftholm, f. 21 April 1846, Hofjægermester, (R.*D.M.), g. 8 Marts 1871 m. Baronesse Louise Gustava Mathilde Fritze Wedel Jarlsberg, f. 29 Dec. 1846 † 19 Aug. 1899. [Toftholm ved Mørkøv.] Børn:
- a. Mathilde Caroline Julie, f. 27 Dec. 1871, g. m. Jægermester Carl Benzon.
 - b. Juliane Frederikke Adelaide, f. 10 Juni 1873, g. 19 Sept. 1893 m. Greve Carl August Reinhold Lars Armfelt, f. 8 Sept. 1862. [Wiurila ved Salo i Finland.]
 - c. *Thor kil Frederik Hoppe*, f. 17 Aug. 1875 † 12 Juni 1921, *Forpagter*, g. 30 Sept. 1915 m. Ebba Augusta Louise Rist, f. 7 Aug. 1879. [K.]
 - d. Edith Louise Carla, f. 25 Febr. 1877, overord. Stiftsdame i Vallø. [Toftholm.]
 - e. Carl Ivar Christian Hoppe, f. 18 Febr. 1886, Sekretær ved „Standard Oil Company of Bolivia“, g. 4 Juni 1915 m. Harriet Katy Blytmann, f. 5 Jan. 1884. [Salta, Argentina.] Børn:
 - 1) Carl Hartvig Johan Diego Hoppe, f. 31 Dec 1915.
 - 2) Frederik (Fritz) Egon Wedel-Jarlsberg Hoppe, f. 9 Juni 1918.
 - 3) Harriet Inge Louise Wedel-Jarlsberg, f. 9 Juni 1918. (Vallø.)

Huitfeldt.



Gammel dansk Adelsstægt, der har fælles Herkomst med Slægten Hogenskild. Den havde i lang Tid været bosat i Norge og forblev der efter dette Riges Adskillelse fra Danmark. — Udførlig Slægttavle med Vaabenafbildning i Farver, se Aargang 1887.

I. Linje.

Valentin Vilhelm Hartvig Huitfeldt-Kaas, f. 4 Nov. 1867 (Søn af norsk Rigsarkivar Henrik Jørgen Huitfeldt-Kaas, f. 2 Febr. 1834 † 18 Maj 1905, og Hanna Lovise Charlotte Huitfeldt, f. 5 Okt. 1845, g. 14 Aug. 1865 † 17 Febr. 1876), Besidder af det Kaaseslund'ske Fideikommis, Ferskvandsbiolog. [Oslo.]

Søskende:

1. Hans Emil Huitfeldt*, f. 14 Sept. 1869, Cand. jur., fh. Kaptajn, norsk overord. Gesandt og befuldmægtiget Minister ved det danske Hof (C²) (N.St.O.3¹) (N.O.N.1.) (I.M.&L.3) (Pr.Kr.3) (Ø.F.J.2) (St.Kr.M.), g. 14 Febr. 1911 m. Dorothy Marianne Morton Latham (St.Kr.M.), f. 2 Dec. 1889. [K.] Børn:
 - a. Agnes Louise, f. 21 Nov. 1911.
 - b. Poul Latham Huitfeldt, f. 16 Sept. 1914.
 - c. Helen Birgit, f. 17 Aug. 1920.
2. Fredrikke Margrete, f. 12 Nov. 1871, g. 8 April 1903 m. Højesteretsadvokat, Formand i den norske Sagførerforening,

Huitfeldt.

- Oslo Kreds, Carl Gottlob Fredrik Lundh, f. 26 Dec. 1866. [Oslo.]
3. Hans Ludvig Carl Huitfeldt, f. 17 Febr. 1876, Læge, Premierløjtnant i Arméens Sanitet, g. 24 April 1903 m. Gudrun Schibsted, f. 8 April 1881. [Oslo.] Børn:
- Catharine, f. 12 Febr. 1904.
 - Henrik Jørgen Schibsted Huitfeldt, f. 8 Jan. 1907.
 - Helle Margrete, f. 30 Nov. 1913.

II. Linje.

Henrik Jørgen Huitfeldt*, f. 15 Sept. 1879 (Søn af Oberst Carl Ludovico Huitfeldt, f. 30 Sept 1842 † 26 Sept. 1916, og Catharina Henriette (Harriet) Schaanning, f. 14 Maj 1853, g. 24 Sept. 1878 † 15 April 1891), Cand. phil., Kontorchef, g. 11 Dec. 1913 m. Marie Gjølme, født Olsen, f. 15 Juni 1886. [Trondhjem.] Børn:

- Carl Ludovico Huitfeldt, f. 26 Sept. 1914.
- Clara Harriet, f. 5 Febr. 1916.
- Marie, f. 3 Jan. 1918.
- Henrik Jørgen Huitfeldt, f. 25 April 1920.

Søskende:

af Faderens 2. Ægteskab 26 Okt. 1892 m. Alvilde Catharina Henriette Olsen, f. 18 Nov. 1854 † 8 Juni 1925:

- Catharina (Kate) Henriette, f. 29 Juli 1881, g. 11 Maj 1911 m. Assessor Peter Lorentz Stabel, f. 28 Sept. 1877. [Oslo.]
- Harriet, f. 29 Marts 1891. [Paris.]
- Carl Huitfeldt, f. 26 Juni 1895, fh. norsk Vicekonsul i Nantes, Sekretær (F.off.d'cad.), g. 1 Nov. 1923 m. Anine Helene With, f. 11 Marts 1896. [Oslo.] Søn:
Tønne Huitfeldt, f. 6 April 1925.

Faders Søskende:

af Farfaderens, Byfoged Hans Jørgen Hansen Huitfeldts (f. 8 Sept. 1806 † 10 April 1857) 1. Ægteskab 9 Dec. 1839 m. Clara Ambjørnsen, f. 30 Okt. 1820 † 10 Okt. 1842:

- Clara, f. 30 Sept. 1842. [Oslo.]

af Farfaderens 2. Ægteskab 12 Dec. 1844 m. Frederikke Ambjørnsen, f. 14 Nov. 1815 † 30 Juni 1897:

- Axel Huitfeldt, f. 1 Sept. 1847 † 30 Jan. 1901, Overretssagfører, g. 15 Aug. 1875 m. Ida Bølling, f. 3 Sept. 1849. [Oslo.] Børn:
 - Herman Huitfeldt, f. 27 Maj 1876, Arkitekt. [Oslo.]
 - Adelaide Hanna, f. 22 Febr. 1879, g. 26 Juni 1915 m. Ingeniør Thoralf Simon Hartmann Müller, f. 31 Marts 1876. [Oslo.]
 - Ebba, f. 30 April 1886, g. 20 Sept. 1907 m. Kaptajn og Kompagnichef i Fæstningsartilleriet Carl Leo Eckbo, f. 6 Marts 1877. [Bergen.]
- Nicolay Fritz Reichwein Huitfeldt, f. 10 Maj 1851, Cand. phil., Disponent, g. 1^o 3 Marts 1894 m. Marie Gløersen, f. 6 Sept.

Huitfeldt.

1868, skilt 1900, 2^o 22 Sept. 1906 m. Asta Marie Andersen, f. 5 Aug. 1877. [Oslo.] Børn:

af 2 Ægteskab:

a. Otte Huitfeldt, f. 21 Juni 1908.

b. Inger, f. 25 Juni 1910.

c. Nicolay Fritz Reichwein Huitfeldt, f. 3 Sept. 1914.

III. Linje.

Arild Huitfeldt, f. 29 Jan. 1902 (Søn af Mægler Frederik Wilhelm Huitfeldt, f. 30 April 1870 † 4 Sept. 1925), Assistent i Norges Bank. [Oslo.]

Moder:

Laura Marie Huitfeldt, født Sandberg, f. 9 Juni 1879, g. 20 April 1901 m. Mægler Frederik Wilhelm Huitfeldt, Enke 4 Sept. 1925. [Oslo.]

Faders Søstre:

af Farfaderens, Købmand Arild Christen Lyehe Huitfeldt, f. 23 Marts 1840 † 5 Nov. 1886, Ægteskab 19 Febr. 1869 m. Emma Ottilie Stang, f. 18 Nov. 1847 † 8 Febr. 1923:

1. Karen, f. 24 Juli 1871. [Oslo.]

2. Emma, f. 26 Sept. 1872, g. 22 Maj 1896 m. Cand. mag., Rektor, Otto Thott Fritzner Müller, f. 3 Dec. 1864. [Frederikshald.]

3. Arilda, f. 11 Sept. 1877, g. 11 Jan. 1909 m. Elektricitets-Direktør Leif Holst, f. 4 Febr. 1879. [Drammen.]

Farfaders Faders Broder:

Arild Christopher Huitfeldt til Lund og Lundemoe i Horrig, f. 25 April 1813 † 7 Juni 1877, tysk Konsul i Trondhjem, Ritmester i Borgergarden, g. 16 Nov. 1841 m. Marie Dorothea Garmann, f. 3 Sept. 1815 † 26 Jan. 1877. Børn:

1. Herman Christopher Huitfeldt, f. 13 Maj 1845 † 28 Maj 1920, fh. italiensk Konsularagent, g. m. Karla Anna Petersen, f. 16 Febr. 1885. [K.] Datter:

Inga Dorothea, f. 27 Marts 1907.

2. Ivar Huitfeldt, f. 6 April 1848 † 26 Maj 1910, Brugsejer, g. 10 April 1877 m. Johanne Margrethe Hagen, f. 11 Maj 1854 † 27 Marts 1917. Børn:

a. Arild Rosenkrantz Huitfeldt, f. 22 Marts 1878, Cand. jur., norsk Generalkonsul (P.V.V.2*) (Pr.R.Ø.4) (Pr.Kr.4), g. 26 Nov. 1922 m. Martha Bertha Mathilde Jacob, f. 30 Sept. 1891. [Genua.]

b. Ivar Huitfeldt, f. 6 Juli 1879, Brugsejer [Trondhjem.]

c. Johan Frederik Huitfeldt, f. 15 Sept. 1880, Kaptajn og Kompagnichef ved 5. Div.-Inf. (R^a.)

d. Tønne Huitfeldt, f. 1 Juni 1882, Brugsejer. [Trondhjem.]

e. Alexandra Arilda Virginie (N.Kr.M.), f. 27 Marts 1886, g. 29 Juli 1911 m. Premierløjtnant ved norske Jægerkorps' Landeværn, Afdelingsingeniør ved Vasdragsvæsenet Rudolf Falck Ræder, f. 10 Juni 1881. [Oslo.]

3. Marie Arilda Virginie, f. 1 Aug. 1849, g. 27 Maj 1869 m. storbritannisk Vicekonsul Halvard Bachke, f. 25 Jan. 1838 † 22 Nov. 1875. [Trondhjem.]

von Huth.

4. *Valentin Vilhelm Hartvig Huitfeldt, f. 15 Okt. 1852 † 8 Juni 1922, norsk Ocerretssagfører, Justice of the Peace for Kingarooma, g. 9 Juli 1890 m. Mathilde (Tilly) Børsum, f. 22 Juni 1864. [Ernita, Flinders Island, Tasmania.] Børn:*
 - a. Arild Christopher Huitfeldt, f. 22 Marts 1891.
 - b. Marie Emilie, f. 8 Aug. 1892, g. 23 Juli 1913 m. Farmer Cyril James Robinson, f. 13 Juli 1887.
 - c. Øllegaard, f. 18 Sept. 1895.
 - d. Beate Elise Valborg, f. 15 Jan. 1899, g. 16 April 1917 m. Farmer Hebert James Grist, f. 17 Marts 1888.
 - e. Anders Vilhelm Huitfeldt, f. 27 Jan. 1903.
 - f. Hans Julius Børsum Huitfeldt, f. 2 Juli 1909.
5. *Amalia Dorothea Hoø, f. 7 Juli 1854, g. 28 Febr. 1882 m. Overdirektør for Røraas Kobberværk Hans Wingaard Finne til Strinden (N.St.O.S^l), f. 14 Jan. 1852. [Tungen ved Trondhjem.]*

von Huth.

Statsminister, General Heinrich Wilhelm von Huth blev ved Patent af 25 Jan. 1776 optagen i den danske Adel.

Erik Wilhelm Tancredo von Huth, f. 16 Juli 1895 (Søn af Herredsfoged Wilhelm Carl Johan Adolph von Huth, f. 1 Aug. 1864 † 17 Marts 1910), Kasserer, g. 7 Maj 1921 m. Else Kruse Andersen, f. 10 April 1900. [Nairobi, Kenya, Britisk Østafrika.]

Broder:

Sigurd Rinaldi Rantzow von Huth, f. 9 Nov. 1906. [K.]

Moder:

Marie Amalie von Huth, født Kjerulff, f. 13 Juli 1867, g. 15 Juli 1891 m. Herredsfoged Wilhelm Carl Johan Adolph von Huth, Enke 17 Marts 1910. [K.]

Faders Søkende:

af Farfaderens, Hofjunker, Kaptajn, Intendant Frederik Johannes Hermann von Huth's (f. 21 Jan. 1814 † 25 Dec. 1882) 1. Ægteskab i Maj 1841 m. Adolphine Eleonore Emilie Møller, f. 21 Marts 1818 † 21 Marts 1854:

1. Vilhelmine Johanne Marie, f. 7 Juni 1842, g. 25 Marts 1877 m. Kancelliraad, Bankdirektør Christian Petersen Viuff, f. 2 Aug. 1842 † 3 Nov. 1906. [Skelskør.]
2. *Carl Vilhelm Ludvig Rantzow von Huth, f. 29 Aug. 1846 † 27 Febr. 1906, Løjtnant, g. 15 Aug. 1879 m. Anna Marie Vilhelmine Noline Christensen, f. 4 Dec. 1854. [K.] af Farfaderens 2. Ægteskab 15 Juli 1855 m. Charlotte Louise Mariane Schmidt, f. 4 Okt. 1831 † 3 Maj 1915.*
3. Frieda Louise Vilhelmine Charlotte, f. 11 Dec. 1859, g. 17 Maj 1895 m. fh. Ritmester Carl Gustav Schøller, f. 25 Marts 1866. [Frederiksberg.]
4. Mathilde Andrea Augusta, f. 29 Nov. 1860, g. 15 Juli 1883 m. Sognepræst til Sønderbogns Kirke Martin Johannes Georg Smith (R.*), f. 15 Aug. 1856. [Viborg.]

Farfaders Brødre:

1. *Johannes Alexander Carl Adolph von Huth*, f. 2 April 1815 † 23 April 1878, *Kaptajn*, g. 30 Nov. 1841 m. *Charlotte Marie Georgine von Düring*, f. 15 Maj 1819 † 23 Juni 1908. Børn:
 - a. *Adolph Friedrich Johannes von Huth*, f. 27 Jan. 1843 † 3 Nov. 1873, *Boghandler*, g. 18 Febr 1868 m. *Adele Rehquate*, f. 18 Jan. 1837 † 7 Juni 1916 (hun g. 1^o m. *Apotheker Nicolaus Harzen-Müller* † 16 Sept. 1862). Sønner:
 - 1) *Johannes von Huth*, f. 1 Jan. 1869, *Maskinbygger*. [Amerika.]
 - 2) *Carl von Huth*, f. 3 Marts 1870, *Landmand*, g. 28 Maj 1892 m. *Dorothea Caroline Christine Dickmann*, f. 3 Nov. 1866. [Kitzeberg ved Kiel.] Børn:
 - a) *Adolf von Huth*, f. 5 Dec. 1892, g. 27 Jan. 1914 m. *Clara Helene Werner*, f. 13 Febr. 1888. [Schweidnitz.] Døtre:
 - (1) *Rose-Marie*, f. 11 Febr. 1914.
 - (2) *Lise-Lotte*, f. 10 Jan. 1915.
 - b) *Johannes von Huth*, f. 5 April 1894.
 - c) *Frieda*, f. 14 Nov. 1895.
 - d) *Carl von Huth*, f. 4 Febr. 1901.
 - 3) *Otto von Huth*, f. 9 Juli 1871, *Forlagsboghandler*, g. 1^o 24 April 1901 m. *Selma Ida Scholz*, f. 21 Maj 1882 † 1 Dec. 1914, 2^o 23 April 1921 m. *Maria Helene Alwine Bourke*, f. 28 Dec. 1894. [Berlin-Neufinkenkrug.] Datter:

af 1. *Egteskab*:

- Lilly Adele Julia*, f. 11 Dec. 1906.
- b. *Marie Louise Franciska*, f. 24 Nov. 1850. [Slesvig.]
 2. *Tancredo Vilhelm Philip Georg von Huth*, f. 3 Nov. 1817 † 11 Marts 1888, *Kammerraad*, g. 14 Nov. 1842 m. *Mette Cathrine Nielsen*, f. 11 Marts 1814 † 24 Febr. 1881. Sønner:
 - a. *Giovannino Herman Oscar Rantzow von Huth*, f. 24 Sept. 1845 † 31 Marts 1917, *Overlærer ved teknisk Skole, Tømmermester*, g. 8 Dec. 1877 m. *Charlotte Marie Crone*, f. 6 Sept. 1851. [K.] Børn:
 - 1) *Poul Vilhelm von Huth*, f. 9 Febr. 1882, *Ingeniør*, g. 10 Nov. 1917 m. *Anne-Marie Kamm Hansen*, f. 2 Juni 1890. [K.] Døtre:
 - a) *Inger Marie*, f. 14 Marts 1918.
 - b) *Kirsten Alice*, f. 17 Aug. 1922.
 - c) *Agnete Elisabeth*, f. 22 Okt. 1924.
 - 2) *Otto Marius von Huth**, f. 30 Okt. 1883, *Arkitekt, Overbanemester*. [Aalestrup.]
 - 3) *Johan Frederik von Huth*, f. 4 Juni 1885, *Fabrikant, Indehaver af Firmaet „Pacht & Crones Eftf.“*, g. 11 April 1920 m. *Carla Petrea Augusta Larsen*, f. 7 Nov. 1887. [K.]
 - 4) *Elisabeth Marie*, f. 31 Jan. 1889, *Klosterfrøken paa Vemmetofte.*)
 - b. *Tancredo Sophus August Topp von Huth*, f. 17 Febr. 1848 † 15 Nov. 1920, *Cand. pharm.*, g. 3 Nov. 1891 m. *Ida Marie Juliette Weihe*, f. 26 Marts 1856. [K.] Søn:
 - Albert Tancredo Wilhelm von Huth, f. 4 Aug. 1894.
 - c. *Viggo Frederik Julius Theodor von Huth*, f. 7 Aug. 1852,

Høegh.

Maskinmester, g. 12 Juni 1884 m. Camilla Nielsine Nielsen, f. 18 Juni 1862. [K.] Børn:

- 1) Tancredo von Huth, f. 21 Marts 1885, Maskintekniker, g. 22 Dec. 1912 m. Andrea Emilie Malvine Jensen, f. 20 Marts 1888. [Holeby.]
- 2) Dagmar Caroline Cathrine Christiane, f. 16 Jan. 1888, Klosterfrøken i Odense adelige Jomfrukloster.
- 3) Birger Christian Maria von Huth, f. 10 Febr. 1901.

Høegh*.



Gammel dansk Adelslægt, der stammer fra Børnene af Niels Eriksen Banner's Ægteskab med Sophie Pedersdatter Høeg. Vaabenafbildning i Farver og Slægttavle se Aargang 1885.

Karl Ernst August Johan Høegh*, f. 18 April 1864 (Søn af fh. Opmaalingsdirektør Knud Vasa Høegh, f. 28 Nov. 1838 † 21 Sept. 1902, af dennes 1. Ægteskab 25 Marts 1862 m. Wilhelmine Magdalene Christine Dreis, f. 8 Aug. 1842, skilt 1879 † 12 Nov. 1906) Industriraad, fh. Justerings-Direktør (Pr.R.Ø.4) (Pr.F.K), g. 1^o 15 Sept. 1896 m. Frieda Wohlstadt, f. 1 Febr. 1869 † 15 Juni 1915, 2^o 3 Okt. 1916 m. Marie Mac Lean, f. 29 Juli 1877. [Königsberg.] Datter:

af 1. Ægteskab:

Ingeborg Juliane Bertha, f. 23 Juni 1900.

Søskende:

af Faderens 1. Ægteskab:

1. Emil Høegh, f. 10 Maj 1865 † 28 Jan. 1915, Ingeniør, g. 10 Maj 1892 m. Johanne Emilie Augustine Hackbarth, f. 15 Dec. 1872. [Goslar i Harzen, Am heiligen Grabe 7.] Børn:
 - a. Margarethe Emilie Charlotte, f. 27 Dec. 1892
 - b. Ursula Frieda Johanne, f. 5 Jan. 1895.
 - c. Karl Paul Johannes Høegh, f. 30 April 1896, Løjtnant af Reserven (Pr.J.K.1.2).
2. Hanna Henriette Emilie Gustave, f. 4 Nov. 1866. [Jagatschütz ved Breslau.]
3. Henriette Elise Ina, f. 14 April 1869, g. 17 Dec. 1897 m. Kancelliraad Arne Bernhard Eugen Benetsch, f. 28 Aug. 1841. [Langfuhr ved Danzig.]

af Faderens 2. Ægteskab (se nedenfor):

4. Konrad Høegh*, f. 30 Sept. 1877, Justeringsinspektør, g. 23 Marts 1911 m. Ernestine Marie Krohn, f. 6 Marts 1881. [Neusalz v. O.] Datter:
Erna Wilhelmina Berta, f. 5 Juli 1909.

Stifmoder:

Bertha Høegh, født Schetelig, f. 23 Nov. 1845, g. 14 Okt. 1879 m. fh. Opmaalingsdirektør Knud Vasa Høegh, Enke 21 Sept. 1902. [Neusalz v. O.]

Høegh-Guldberg.

Høegh-Guldberg.

Etatsraad Ove Guldberg blev adlet 11 Okt. 1777, dog fra 29 Jan. 1773 at regne, med Navnet Høegh-Guldberg.

Den ældre Linje.

Ove Christoffer Høegh-Guldberg, f. 21 Juli 1864 (Søn af Stads- og Distriktslæge Frederik Høegh-Guldberg, f. 13 April 1834 † 12 Aug. 1905, og Emma Claudine Vedastine le Normand de Bretteville, f. 29 Marts 1842, g. 7 Okt. 1863 † 9 Sept. 1903), Gartner [Philadelphia U.S.A.]

Søster:

Frida Margrethe Tertia*, f. 18 Juni 1873, g. 28 Okt. 1899 m. Kommunelærer Poul Augustinus Poulsen, f. 14 Maj 1866. [Korsør.]

Den yngre Linje.

Ditlev Frederik Holger Høegh-Guldberg, f. 2 Aug. 1891 (Søn af Proprietær Christian Høegh-Guldberg, f. 22 Juli 1847 † 21 Marts 1920), Ingeniør, g. 30 Okt. 1920 m. Ragnhild Betzy Bischoff, f. 8 Nov. 1890. [Hurley, New Mexico.] Sønner:
1. Frederik (Fred die) Høegh-Guldberg, f. 21 Maj 1923.
2. Poul Henry Høegh-Guldberg, f. 16 Juni 1925.

Brødre:

1. Fritz Emmerich Høegh-Guldberg, f. 17 Maj 1893, Konsulatssekretær, g. 25 Maj 1923 m. Lilian Dahl, f. 16 April 1903. [London.]
2. Ove Høegh-Guldberg, f. 6 Sept. 1894, Maskinassistent. [Buffalo, U.S.A.]

Moder:

Holga Margarethe Høegh-Guldberg, født Bache, f. 31 Juli 1858, g. 2 Sept. 1890 m. Proprietær Christian Høegh-Guldberg, Enke 21 Marts 1920, Klasselotterikollektrice. [Helsingør.]

Faders Broder:

- Søn af Farfaderen, Provst Frederik Christian Julius Høegh-Guldberg, f. 5 Dec. 1813 † 19 Sept. 1902, af 2. Ægteskab 8 Aug. 1849 m. Caroline Dorothea (Dora) Fischer, f. 22 Febr. 1818 † 3 Okt. 1881 (han g. 1^o 13 Maj 1845 m. Christiane Dahl, f. 23 Marts 1812 † 22 Sept. 1847):
- Ove Høegh-Guldberg, f. 5 Sept. 1853 † 29 Marts 1920, Læge, g. 1^o 18 Juli 1883 m. Anna Vilhelmine Herrschend Heyliger, f. 20 Maj 1853, skilt † 30 Dec. 1914, 2^o 23 Febr. 1901 m. Thora Vilhelmine Brasen, f. 25 Sept. 1875 † 17 Marts 1919. Børn:
- af 1. Ægteskab:
- a. Frida Eliza, f. 21 Dec. 1884, g. 7 Juni 1903 m. Forretningsfører Vilhelm Theodor Knudsen, f. 21 Sept. 1881. [K.]
- af 2. Ægteskab:
- b. Ove Høegh-Guldberg, f. 28 Febr. 1905, Student. [K.]

Farfaders Broder:

af Farfaderens Faders, Oberst, Land- og Søkrigskommissær

von Irgens-Bergh.

*Julius Høegh-Guldbergs (f. 1 April 1779 † 30 Nov. 1861)
2. Ægteskab 28 Maj 1841 m. Emilie Johanne Cathrine
Friis, f. 21 Juni 1813 † 18 Juli 1899:*

*Julius Emil Christopher Høegh-Guldberg, f. 15 Marts 1842
† 6 Dec. 1907, Overretssagfører, g. 14 Sept. 1870 m. Johanne
Christiane Burmeister, f. 21 Marts 1846. [K.] Børn:*

a. Gerda Hahn, f. 4 Aug. 1871, g. 28 Maj 1898 m. Amtmand
Ove Koefoed.

b. Ove Hahn Høegh-Guldberg, f. 31 Dec. 1874, Politimester i
Hasle og Vester Lisbjerg m. fl. Herreder, Kasserer i For-
eningen af jyske Landboforeninger, g. 29 Maj 1903 m.
Pouline Emilie Vestergaard, f. 25 Nov. 1880. [Aarhus.]
Børn:

1) Grete, f. 27 Maj 1904.

2) Johan Frederik Høegh-Guldberg, f. 23 Marts 1910.

c. Johan Christian Hahn Høegh-Guldberg*, f. 9 Juni 1877,
fl. Kaptajn, Forstander for Aarhus tekniske Skole, g. 1^o 8 Okt.
1902 m. Hedevig Juul, f. 6 Juli 1878 † 24 Juni 1916, 2^o 14
Okt. 1920 m. Anna Caroline Olsen, f. 5 Sept. 1884. [Aar-
hus.] Børn:

af 1. Ægteskab:

1) Emilie, f. 18 Maj 1905.

2) Christian Juul Hahn Høegh-Guldberg, f. 18 Juli 1907.

3) Bent Julius Høegh-Guldberg, f. 20 Juni 1912.

4) Lilian, f. 28 Maj 1916.

af 2. Ægteskab:

5) Anna Sophie Margarethe, f. 27 April 1922.

d. Anna Emilie Hahn, f. 10 Dec. 1880, g. 23 Juli 1903 m
Oberstløjtnant, Chef for 3. Artilleriafdeling Carl Otto
Rolf Larssen, f. 20 Maj 1873 (R.*D.M.) (Stb.B.E.4). [Aar-
hus.]

e. Julie Lucie Emmerentze Hahn, f. 12 Juni 1889, g. 18 Aug.
1912 m. Cand. polyt. Preben Christian Emmerich Hempel,
f. 15 Marts 1884. [K.]

von Irgens-Bergh.



*Gammel norsk Slægt Bergh, af hvilken
Kammerherre, Gehejmelegationsraad Mathias
Friis Irgens von Bergh ved Resolution af 7
Dec. 1824 blev optagen i den danske Adel-
stand med Navnet von Irgens-Bergh. Udfø-
rlig Slægttavle med Vaabenafbildning i Farver
se Aargang 1917.*

Theodor Alfred Christian von Irgens-
Bergh, f. 8 Jan. 1866 (Søn af Cand. jur., Kam-
merjunker, Kaptajn Alfred Andreas Holsten von Irgens-
Bergh, f. 12 Febr. 1820 † 21 Maj 1896, og Ernestine Adelheid
Elisabeth Albertine Bahre, f. 23 Juni 1829, g. 23 Nov. 1863 †
10 Okt. 1907), g. 14 Febr. 1906 m. Komponistinde Gisela Frankl,
f. 14 Marts 1872, fører efter kejserlig østrigsk Bevilling Titel
af „Prof. mus.“ [K.]

Jerichau.

Broder:

Valdemar Andreas Frederik von Irgens-Bergh, f. 7 Sept. 1867, g. 12 Maj 1900 m. Vera Elisabeth Wilhelmine Christensen f. 5 Dec. 1878, skilt 1918 (g. 2^o 1924 m. Kontorchef P. Wendelboe). [K.] Søn:

Preben Andreas Holsten von Irgens-Bergh, f. 10 Aug. 1901, Assistent. [K.]

Faders Broder:

Thorvald Vilhelm Christian von Irgens-Bergh, f. 10 April 1825 † 20 Nov. 1908, Ritmester, g. 2 Juni 1863 m. Comtesse Bolyette Isidore Adelaide Petersdorff, f. 5 Juli 1830 † 28 Juli 1908. Børn:

1. *Thorvald Mathias von Irgens-Bergh, f. 3 Marts 1864 † 21 Aug. 1899, Premierløjtnant, Kaptajn i Kongostatens Hær, Billedhugger, g. 15 Sept. 1891 m. Elisabeth Bergithe de Besche, f. 11 Febr. 1862. [K.] Sønner:*

a. *Thorvald Johan Gerhard Christian Oscar von Irgens-Bergh, f. 6 Jan. 1893, Cand. phil., Sekondløjtnant ved 9. Reg., Direktør i Handelsselskabet „Danco“ A.S., g. 31 Okt. 1919 m. Magna Alette Arthur Arctander, f. 25 Aug. 1891. [Hellerup.]*

b. *Gustav Vilhelm Mathias von Irgens-Bergh, f. 7 Nov. 1893, Assistent i Marineministeriet, g. 12 Maj 1920 m. Iris Elva Ulla Forum, f. 15 Nov. 1898. [K.] Børn:*

1) *Ib Ulrik Forum von Irgens-Bergh, f. 24 Marts 1921.*

2) *Bente, f. 24 Maj 1924.*

c. *Helge Carl Frederik von Irgens-Bergh, f. 20 Jan. 1895. [New York.]*

2. *Christian Carl Andreas von Irgens-Bergh, f. 24 Aug. 1865, fh. Kaptajn (R.*), g. 5 Nov. 1897 m. Sara Johanne Thomsen, f. 29 Nov. 1865. [Frederiksberg.] Søn:*

Thorvald Laurits Christian von Irgens-Bergh, f. 22 Nov. 1899, stud. polyt.

3. *Mathilde Theresia, f. 9 Jan. 1867, g. 2 Maj 1889 m. Vexelmægler Erik Møller, f. 5 Sept. 1853. [K.]*

4. *Gerhard Olaf Andreas von Irgens-Bergh, f. 17 Aug 1871, Oberstløjtnant, Chef for 3. Feltart.-Reg., Medredaktør af „Danmarks Adels Aarbog“, (R.*D.M.) (S.Sv.3¹), g. 30 Jan. 1904 m. Grevinde Ingjerd Posse, f. 30 Jan. 1870. [Aarhus.] Datter:*

Sigrid Adelaide Mary, f. 15 Nov. 1904. (Vallø.)

Jerichau.

Ved aabent Brev af 31 Okt. 1878 blev Sophie Dagmar Elisabeth Jerichau for sin Person optagen i den danske Adel.

Sophie Dagmar Elisabeth Jerichau, f. 23 Juli 1859 (Datter af Professor ved Kunstakademiet, Dr. phil. Jens Adolph Jerichau, f. 17 April 1816 † 24 Juli 1883, og Elisabeth Marie Anna Baumann, f. 27 Nov. 1819, g. 19 Febr. 1846 † 11 Juni 1881), Enke efter Hofjægermester Emil von Holstein-Rathlou til Stamhuset Rathlousdal.

Jermin.

Provst Thomas Just Jermin til Ausumgaard blev adlet 25 April 1750.

Hans Helmuth Carl Sommer Jermin til Stamhuset Ausumgaard, f. 6 April 1905 (Søn af Expeditionssekretær Jens Just Sophus Sommer Jermin til Stamhuset Ausumgaard og til det for Stamhuset Todtbøl substituerede Sommer'ske Fideikom-
mis, f. 14 Jan. 1867 † 18 Maj 1909).

Søskende:

1. Gudrun Isa, f. 12 Sept. 1894, g. 2 Sept. 1916 m. Cand. jur. Sekretær i Finansministeriet, Kaj Albeck, f. 12 Sept. 1889. [K.]
2. Ellen Ingrid, f. 24 Febr. 1897, g. 18 Okt. 1923 m. Afdelings-
chef i Lloyds Bank of England i Paris Poul Arnold Shaw,
f. 18 Juni 1888. [Paris.]
3. AUSA Sophie Emilie, f. 26 Dec. 1898, g. 5 Aug. 1925 m. Cand.
jur., Fuldmægtig Helmer Uldall, f. 2 Okt. 1896. [Aarhus.]
4. Jens Just Sommer Jermin, f. 10 Dec. 1907.
5. Else, f. 10 Dec. 1907. (Vallø.)

Moder:

Olga Buchwald, født von Nutzhorn, f. 20 Maj 1874, g. 1°
28 Okt. 1893 m. Cand. jur., Expeditionssekretær Jens Just
Sophus Sommer Jermin til Stamhuset Ausumgaard, Enke
18 Maj 1909, 2° 5 Juli 1911 m. Jægermester Johannes Fre-
derik (Fritz) Buchwald † 7 Maj 1916. [Ausumgaard ved Hol-
stebro.]

Faders Søster:

*Datter af Kaptajn Hans Helmuth Jermin til Stamhuset
Ausumgaard, f. 20 Juli 1820 † 21 Okt. 1902 og Noline
Sophie Fønss, f. 8 Juli 1830, g. 30 April 1848 † 13 Aug.
1912.*

Sophie Elisabeth, f. 15 Maj 1868, g. 9 Marts 1901 m. Direktør
Frantz Friedrich Hubert Hölscher, f. 26 Juni 1872. [Wandsbeck]

Farfaders Broder:

*Immanuel Jermin, f. 19 Juli 1829 † 9 April 1916, fh. Vejer-
assistent, g. 1° 12 April 1857 m. Rasmine Anania Cathrine
Jespersen, f. 12 April 1828 † 25 Jan. 1858, 2° 7 Juli 1859 m.
Ida Mazanti, f. 24 Aug. 1840 † 15 Jan. 1923. Børn:*

af 2. Ægteskab:

1. Thomas Just Jermin, f. 28 April 1860, Vejassistent, g. 3
Okt. 1888 m. Alma Henrikka Qvistorff, f. 3 Nov. 1866.
[Aarhus.]
2. Sofie Elisabeth Frederikke, f. 7 Aug. 1868. [K.]

von Jessen.

*Gammel frisisk Slægt. Justitsraad Johan Frederik Vilhelm
Jessen blev adlet 13 Sept. 1754 med Navnet von Jessen. — Familien
skriver sig „von Jessen“.*

Frantz Anker Holger von Jessen, f. 30 Maj 1894 (Søn
af Grosserer Johan Holger von Jessen, f. 16 Aug. 1849 † . . .

von Jessen.

1923), *Betjent i Københavns Ordenspoliti*, g. 31 Aug. 1919 m. *Felia Kathrine Nielsen*, f. 14 Jan. 1895 † 12 April 1922. [K.]
Søn:

Leif Thorbjørn von Jessen, f. 29 Marts 1921.

Broder:

Johan Reinhold Camillo von Jessen, f. 14 Juli 1897, *Radio-telegrafist af 1. Klasse*.

Moder:

Olga von Jessen, født *Colberg*, f. 3 Sept. 1872, g. 16 Aug. 1893 m. *Grosserer Johan Holger von Jessen*, Enke . . . 1923. [K.]

Faders Søstre:

af Farfaderens, Kammerjunker, Overpostmester Frantz Christopher von Jessen, f. 7 Febr. 1810 † 14 Okt. 1853, *Ægteskab 14 Maj 1838 m. Emma Ottilie Krebs*, f. 12 Juni 1814 † 14 Aug. 1881.

1. *Reinholdine Henriette*, f. 9 April 1840. [Hobro.]
2. *Agnes Ingeborg*, f. 8 Juli 1852, g. 4 Juli 1872 m. *Cand. phil. John Oscar Arlaud* † 1907. [K.]

Farfaders Brødre:

af Farfaderens Faders, Gehejmekonferensraad, Kammerherre, Stiftamtmand, Major Mathias Reinhold von Jessen's (f. 19 Nov. 1780 † 1 Aug. 1853) 1. *Ægteskab med Maria Sophie Ammitzbøll*, f. 19 Sept. 1790, g. 23 Juni 1809 † 20 Juli 1824:

1. *Johan Christian von Jessen*, f. 2 Jan. 1817 † 6 Febr. 1884 *Kammerherre, Borgmester, fh. Indenrigsminister*, g. 18 Maj 1847 m. *Sophie Augusta Dichmann*, f. 21 Okt. 1825 † 26 Okt. 1900. Sønner:
 - a. *Camillo Sophus Reinhold von Jessen*, f. 28 Okt. 1850 † 31 Juli 1910, *Baneingeniør*, g. 6 Dec. 1889 m. *Louise Esmann*, f. 6 Dec. 1859. [K.] Døtre:
 - 1) *Mathilde Reinholdine*, f. 7 Jan. 1891, *Statstelegrafist*. [K.]
 - 2) *Thyra*, f. 9 Jan. 1893, g. 22 Juni 1918 m. *Cand. polyt. Ingeniør Christen Bülow Steenbuch*, f. 26 Jan. 1891. [K.]
 - b. *Edwin August Christian von Jessen*, f. 14 Jan. 1856, *fh. Kaptajn af Flaaden (R.*) (R.St.A.3.) (Gr.Fr.5.) (P.V.V.3.)*, g. 20 Maj 1881 m. *Emilie Johanne Christiane Bonsach*, f. 25 Febr. 1857. [K.] Børn:
 - 1) *Eiler Børge Bonsach von Jessen*, f. 27 Nov. 1885, *Distriktsforstander*, g. 1^o 11 Okt. 1912 m. *Asta Margrethe Pape*, f. 3 Jan. 1887, skilt 1915, 2^o 10 Sept. 1918 m. *Olga Edith Mørch Mønsted*, f. 13 Juli 1894. [K.] Søn:

af 2. Ægteskab:
Herbert Mathias Bonsach von Jessen, f. 14 Juli 1919.
 - 2) *Astrid Hilleborg Regitze*, f. 9 Jan. 1888. [K.]
2. *Carl Frederik Reinhold von Jessen*, f. 20 Okt. 1818 † 9 Marts 1885, *Kammerjunker, Ritmester, Branddirektør*, g. 5 Dec. 1863. m. *Louise Frederikke Leth*, f. 18 Aug. 1834 † 19 Sept. 1916. Søn:

Jessen. Juel.

Franz Christopher von Jessen, f. 18 April 1870, Medredaktør af „Le Temps“ (R.*) (Fr.off.d'acad.) (R.St.A.3.) (S.Kr.4.) (F.Æ.L.5.) (T.M.3.) (S.St.S.3.), g. 6 Nov. 1891 m. Henriikka Nikoline Johanne Møller, f. 27 Febr. 1871, skilt. [Paris.]

af Farfaderens 2. Ægteskab med Juliane Henriette Ter-Borch, f. 21 Dec. 1805, g. 21 Dec. 1825 † 18 Febr. 1866:

3. Julius von Jessen, f. 6 Febr. 1832 † 25 Dec. 1916, Kaptajn, g. 24 Jan. 1864 m. Johanne Elise Christine Schumann, f. 9 Sept. 1899 † 4 April 1894. Døtre:
 - a. Juliane Louise Johanne, f. 8 Nov. 1866. (Roskilde.) [K.]
 - b. Harriet Augusta Camilla, f. 2 Nov. 1869, fører ifølge Resol. af 18 Okt. 1912 Navnet Fru von Jessen, g. 4 Sept. 1900 m. Skibskaptajn Hakon Johannes Saxtorph-Biilmann, skilt 1912. [K.]
4. Thomy von Jessen, f. 2 Aug. 1833 † 31 Dec. 1917, fh. Kommandør, g. 1^o 9 Nov. 1863 m. Johanne Cecilie Margrethe Tidemand, f. 10 Jan. 1835 † 22 Nov. 1894, 2^o 26 Nov. 1901 m. Elisabeth Emilie Schoustrup, f. 2 Dec. 1857 † 5 Aug. 1924. Søn:

af 1. Ægteskab:

Hugo Reinhold von Jessen, f. 8 Febr. 1878, Cand. phil. [K.]

Jessen.

Margrethe Theresia Petrine Malvina Jessen (Datter af Kammerherre, Hofjægermester Nicolai Jacob Jessen, der i lige Linie nedstammer fra en Farfaders Farbroder til den 1754 adlede Justitsraad Johan Frederik Vilhelm von Jessen [se von Jessen]) skal ifølge Patent af 13 Juni 1860 agtes og ansees for at være af adelig Byrd og Extraktion og derfor for sin Person være optagen i den danske Adelstand.

Margrethe Theresia Petrine Malvina Jessen, f. 2 Maj 1836, Enke efter Kammerherre Christian Lüttichau til Stamhuset Tjele.

Juel.

Gammel dansk Adelslægt, hvis Stamfader Jens Juel levede 1410.—Kammerherre, Ritmester Carl Juel til Baroniet Scheelenborg og Stamhuset Thorseng blev ved Patent af 25 Febr. 1812 optagen i den friherrelige Stand med Navnet Juel-Brockdorff.

I. Juel-Brockdorff.

Baron Carl Frederik Sophus Vilhelm Juel-Brockdorff ti Scheelenborg (det tidl. Baroni Scheelenborg) og Valdemarslot (det tidl. Stambus Thorseng), f. 27 Juli 1906 (Søn af Hofjægermester, Løjtnant, Baron Frederik Carl Niels Otto August Juel-Brockdorff til Baroniet Scheelenborg og Stamhuset Thorseng, f. 16 Febr. 1866 † 13 Okt. 1912).

Juel.

Søster:

Baronesse Vibeke, f. 30 Okt. 1902.

Moder:

Ada Julie Alexandra Kiær, født Baronesse Reedtz-Thott, f. 14 Juni 1877, g. 1° 17 Jan. 1902 m. Hofjægermester, Løjtnant, Baron Frederik Carl Niels Otto August Juel-Brockdorff til Baroniet Scheelenborg og Stamhuset Thorseng samt til Hollufgaard, Enke 13 Okt. 1912, 2° 1913 m. Læge Gustav Wiggers Kiær, f. 9 Juli 1882. [Svendborg.]

Faders Søkende:

1. Baronesse Margrethe Caroline Augusta Julie, f. 24 Juli 1867, g. m. Premierløjtnant, Greve Valdemar Danneskiold-Samsøe.
2. Baronesse Caroline Amalie, f. 22 April 1869, g. 23 Okt. 1898 m. Ingeniør, Cand. polyt. Johan Vilhelm West Konow, f. 14 Aug. 1859. [K.]
3. Baronesse Augusta, f. 27 Aug. 1870, Oversygeplejerske, Konventualinde i Roskilde adelige Jomfrukloster. [Svendborg.]
4. Baronesse Julie Sophie Augusta, f. 8 Nov. 1871, Konventualinde i Roskilde adelige Jomfrukloster. [Generalindehuset, Thorseng.]
5. Baron Niels Juel-Brockdorff, f. 19 Juli 1878, Orlogskaptajn af Flaadens Reserve, Patron for Roskilde adelige Jomfrukloster (R.*) (R.St.A.3.) (N.O.H.5¹), g. 11 Okt. 1904 m. Comtesse Karen Henriette Caroline Scheel, f. 26 April 1879. [K.] Søn:
Baron Erik Juel-Brockdorff, f. 26 Nov. 1906.

Farmoder:

Enkebaronesse Julie Sophie Thora Anna Caroline Juel-Brockdorff, født Baronesse Reedtz-Thott, til Hindemae, f. 8 Juni 1846, g. 25 Maj 1865 m. Kammerherre, Hofjægermester, Ritmester, Baron Carl Frederik Sophus Vilhelm Juel-Brockdorff til Baroniet Scheelenborg, Stamhuset Thorseng, Hindemae og Hollufgaard, Enke 12 Sept. 1900. [Generalindehuset.]

II. Juel af Villestrup.

(Uddød paa Mandslinjen 18 Dec. 1866 m. Cand. phil. Frederik Ferdinand Juel til Villestrup.)

Frederikke Charlotte Adolphine Elisabeth Nielsine, f. 19 Dec. 1866 (Datter af Frederik Ferdinand Juel til Villestrup, f. 27 Aug. 1823 † 18 Dec. 1866 og Nielsine Adolphine Krogh, f. 1 Sept. 1827, g. 21 April 1854 † 7 Marts 1917), g. 14 Juli 1888 m. Læge Olaf Eduard Poulsen, f. 13 Juli 1863. [K.]

III. Juel af Taasinge, yngre Linje.

Frederik Carl Johannes Engelbrecht Juel*, f. 14 Jan. 1860 (Søn af Generalmajor Carl Christian Emil Engelbrecht (Juel), f. 1 Febr. 1833 † 6 Juni 1913, og Julie Friis, f. 29 Maj 1828, g. 28 Maj 1857 † 10 April 1914), Kammerherre, fh. Oberst og Chef for

Juel.

Gardehusar-Beg., Medlem af Bestyrelsen for Det Østasiatiske Industri- og Plantage-Kompagni (C².D.M.) (R.St.Stan.2) (N.St.O. 2²) (O.H.&F.2²) (S.Sv.3¹) (Stb.V.3) (F.Æ.L.4) [K.]

Broder:

Carl Julius Engelbrecht Juel, f. 25 Juli 1862, Kammerherre, fh. Kaptajn af Livgarden, 2. Hofmarskal og Ceremonimester hos Kongen (C².D.M.) (Fr.VIII.M.T.) (Is.F.2) (N.St.O.1) (S.N.1) (R.St.Stan.1) (Fi.H.R.1) (I.Kr.1) (N.O.N.1) (M.Gr.2a) (S.H.E.2) (Gr.Fr.3) (R.St.A.3) (Pr.Kr.3) (Stb.V.4) (S.Kr.4) (F.Æ.L.5) (O.H. &F.2¹), g. 22 Juni 1893 m. Sophie Veronika Caroline Pauline Wilkens, f. 9 Maj 1870 (D.r.K.). [K.] Søn:

Carl Ludvig Hemming Emil Engelbrecht Juel, f. 12 April 1894, fh. Premierltnt. i Livgarden, Kammerjunker, Cand. polyt., Ingeniør (N.St.O.3²) (N.O.N.5). [K.]

IV. Juel af Hverringe.

Niels Rudolf Juel til Hverringe m. m. (det tidl. Stamhus Hverringe) og Bøgebjerg, f. 21 Marts 1894 (Søn af Kammerherre Hans Rudolf Juel til Stamhusene Hverringe og Juelsberg, Besidder af det Juel'ske Fideikommis, f. 15 Okt. 1859 † 18 Febr. 1923), Cand. phil., Hofjægermester. [Bøgebjerg ved Martofte.]

Søskende:

1. Gregers Juel til Stamhuset Juelsberg, f. 20 Jan. 1896, Cand. phil., Landbrugskandidat. [Juelsberg ved Nyborg].
2. Knud Juel, f. 3 April 1897, Cand. phil., Løjtnant af Reserven ved 3. Livgardebataillon.
3. Marie Thalia, f. 1 Juli 1900. (Vallø.)
4. Hans Henrik Juel, f. 4 Dec. 1902.

Moder:

Kammerherreinde Ellen Bolette Juel, født Baronesse Wedell-Wedellsborg, f. 23 Maj 1873, g. 4 Maj 1893 m. Kammerherre, Hans Rudolf Juel til Stamhusene Hverringe og Juelsberg m. m., Enke 18 Febr. 1923. [Hverringe ved Kjerteminde.]

Faders Søskende:

af Farfaderens, Kammerherre Niels Rudolf Juel til Stamhuset Hverringe, f. 7 April 1830 † 13 Sept. 1878, Ægteskab 20 Okt. 1858 m. Baronesse Marie Amalie Frederikke Rudolffine Wedell-Wedellsborg, f. 29 Marts 1834 † 16 Juni 1905:

- 1 Niels Joachim Christian Gregers Juel til Meilgaard, f. 2 Aug. 1861, Cand. jur., Kammerherre, Hofjægermester, Landvæsenskommisær, Medlem af Handelsbankens Bestyrelsesraad, Formand for Hedeselskabets Repræsentantskab, Præsident og Medlem af Bestyrelsen for „Det kongelige danske Landhusholdningsselskab“ (R.*D.M.), g. 29 April 1892 m. Clara Anna Sophie Treschow til Krabbesholm og Lindegaard, f. 15 Nov. 1873. [Krabbesholm ved Roskilde.] Sønner:

Juul.

- a. Christian Frederik Juul til Østergaard, f. 29 Sept. 1894, Forstkandidat, Skovrider, g. 28 Maj 1920 m. Kate Harriet Ryan Treschow, f. 26 Juli 1899. [Mejlgaard ved Tranehuse.] Børn:
1) Clara, f. 30 Maj 1921. (Vallø.)
2) Margrete, f. 3 Juli 1922. (Vallø.)
3) Niels Juul, f. 13 Okt. 1924.
- b. Jens Juul, f. 28 April 1897, Cand. phil., Inspektør, g. 18 Okt. 1921 m. Clara Benedicte Ulfspærre Treschow, f. 28 Febr. 1901. [Krabbesholm ved Roskilde.] Børn:
1) Anne, f. 13 Nov. 1922. (Vallø.)
2) Knud Rudolf Juul, f. 8 Jan 1925.
- c. Esger Juul, f. 6 Aug. 1898, Cand. polit. [K.]
d. Iver Juul, f. 30 Aug. 1900.
e. Niels Juul, f. 31 Dec. 1903, Stud. med. [K.]
f. Mogens Juul, f. 29 Okt. 1908.
g. Palle Juul, f. 4 Juni 1911.
- 2 Mathilde Louise Elisabeth, f. 7 Febr. 1866, g. 19 Juni 1889 m. Kammerherre, Hofjægermester Hector Estrup til Kongsdal, f. 28 Maj 1860 † 27 Maj 1914. [Kongsdal ved Mørkøv.]

V. Juul af Billeshave.

Erik Gregers Juul, f. 20 Okt. 1890 (Søn af Kammerjunker Peder Gregers Juul, f. 2 Maj 1858 † 27 April 1894, og Hertha Ulrikke Charlotte Amalie Mylius, f. 14 Aug. 1864, g. 22 Okt. 1889 † 2 Juni 1912) [K.], g. 11 Juli 1914 m. Elisabeth Nonny Louise Holm, f. 17 Jan. 1891, separ.

Broder:

Axel Esger Juul, f. 2 Febr. 1892, Landmand. [K.]

Faders Søster:

Anna Sophie Frederikke Augusta Vibeke, f. 9 Marts 1863 Priorinde for Odense adelige Jomfrukloster, Enke efter Kammerherre, Baron Jørgen Rosenkrantz til Sophiendal.

Juul.



Gammel dansk Adelslægt, af hvilken Niels Juul i Jylland nævnes 1286. — Oberst Christian Juul blev 15 Dec. 1679 ophøjet til Friherre. Hans Efterkommere skriver sig nu Juul. — Udførlig Slægttavle med Vaabenafbildninger i Farver, se Aargang 1890.

I. Den friherrelige Linje.

(Uddød paa Mandstlinjen 27 Febr. 1907.)

Baronesse Vibeke, f. 7 Maj 1875 (Datter af Kammerherre, Baron Christian Frederik Adrian Juul af Rysensteen til Lundbæk og Mundelstrup, f. 15 Okt. 1838 † 27 Febr. 1907 og

Juul.

Elisabeth Hendrine Meinig, f. 2 Febr. 1842, g. 21 Okt. 1868 † 30 Jan. 1897), g. 1^o m. Baron Holger Gyldenkrone, skilt 1916, 2^o 18 Marts 1918 m. Kaptajn ved Hærens tekniske Korps Stephan Erik Ankjær, f. 14 Juli 1888. [K.]

Søstre:

1. Baronesse Bodil, f. 24 Okt. 1880, g. m. Kontorchef Sophus Buchwald.
2. Baronesse Inge, f. 15 Sept. 1884, g. 25 Juni 1908 m. Overretssagfører James Edouard Arnold Harhoff, f. 6 Jan. 1881. [K.]

II. Den adelige Linje.

Christian Sehestedt Juul* til Stamhuset Ravnholt, Hellerup og Nislevgaard samt til Willestrup og Lykkesholm, f. 12 Sept. 1867 (Søn af Kammerherre, Ritmester Ove Sehestedt Juul til Stamhuset Ravnholt etc. og Willestrup, f. 5 Nov. 1830 † 3 Dec. 1882, og Baronesse Marie Frederikke Emilie Holsten, f. 4 Okt. 1834, g. 21 Aug. 1860 † 6 Jan. 1882), Kammerherre, Hofjægermester, Direktør for den Thaarupgaardske Stiftelse, Ære-medlem i Svendborg Amts landøkonomiske Selskab, Formand i Bestyrelsen for det fynske Brandassuranceelskab, Formand for sydfynske Jernbaneselskabs Repræsentantskab (R.*D.M.), g. 18 Sept. 1889 m. Elise Julie Helene Valentiner, f. 16 Febr. 1867. [Ravnholt ved Ørbæk.] Børn:

1. Else Sehestedt, f. 8 Juli 1890, g. 22 Juni 1915 m. Kammerjunker, Kaptajn ved Livgarden Thorkil Thaulow (R.*) (M.Gr.3.) (N. St.O.3²) (S.Sv.3¹) (R.St.Stan.3.), (I.Kr.4.) f. 14 Jan. 1882. [K.]
2. Ove Sehestedt Juul, f. 11 Okt. 1892, Forpagter, g. 3 Maj 1917 m. Dagmar Marie Louise du Plessis de Richelieu, f. 8 Maj 1895. [Lykkesholm ved Ellested.] Sønner:
 - a. Christian Ove Sehestedt Juul, f. 29 Juni 1918.
 - b. Esger Iver Juul, f. 3 Aug. 1924.
3. Axel Juul, f. 15 Jan. 1896, Sekondløjtnant ved Gardehusar-Reg., Forpagter, g. 15 Okt. 1924 m. Thyra Ingeborg Schmiege-
low, f. 10 Okt. 1905. [Willestrup ved Arden.] Datter:
Anne, f. 16 Juni 1925.
4. Mogens Juul, f. 4 Jan. 1903, Cand. phil. [Ravnholt.]

Faders Søstre:

af Farfaderens, Kammerherre, Major Christian Sehestedt Juuls (f. 26 Marts 1806 † 2 Sept. 1861) 4. Ægteskab m. Rigsgrevinde Clara Adolphine Adelheid von Platen Hallermund, f. 24 Nov. 1821, g. 23 Dec. 1847 † 28 Dec. 1887 (han g. 1^o . . . 1829 m. Amalie Conradine Annette Sophie von der Maase, f. 26 Marts 1809 † 11 Nov. 1830, 2^o 29 Juli 1835 m. Baronesse Anna Beate Frederikke Siegfriede Reedtz-Thott, f. 21 Maj 1816 † 29 Jan. 1842, 3^o 27 April 1844 m. Rigsgrevinde Agnes Frederikke Vilhelmine Charlotte von Platen Hallermund, f. 24 Nov. 1821 † 30 Juli 1846):

1. Agnes Julie Marie Frederikke Augusta Sehestedt, f. 3 Okt. 1851, g. 20 Maj 1875 m. Forstkandidat George Alfred Mourier, f. 12 Dec. 1838 † 23 Aug. 1920. [Christinelund ved Præstø.]
2. Sophie Marie Regitze Sehestedt, f. 1 April 1854, Stiftsdame i Vallø. [Vallø Slot.]

Kaas.

Kaas.

(De Mur-Kaas'er.)



Gammel dansk Adelslægt, hvis Stamfader var Ove Ovesen i Gravlev, som levede 1416 og formentlig hørte til den gamle danske Linie af Slægten Reventlow. — Udførlig Stamtavle og Vaabenafbildning i Farver, se Aargang 1917.

Den danske Linje.

Gebhart Marius Cay Vilhelm Ove Kaas til Stamhuset Nedergaard, f. 11 Febr. 1886 (Søn af Kammerjunker Otto Ditlev Kaas til Stamhuset Nedergaard, f. 3 April 1861 † 18 Juli 1924), Kammerjunker, Cand. phil. (D.r.K.) (R.St.A.3.) (Fi.H.B.3¹.) [Nedergaard ved Tranekjær.]

Moder:

Kammerjunkerinde Vilhelmine Marie (Mimi) Caroline Auguste Kaas, født von Levetzow, f. 28 Okt. 1860, g. 24 Marts 1885 m. Kammerjunker Otto Ditlev Kaas til Stamhuset Nedergaard, Enke 18 Juli 1924. [Nedergaard.]

Faders Søskende:

af Farfaderens, Kammerherre Gebhard Valentin Kaas til Stamhuset Nedergaard, f. 29 Juni 1835 † 14 Dec. 1911, Ægteskab 29 Juni 1860 m. Adelheid Marie Hedemann, f. 2 Marts 1839 † 27 Dec. 1884.

1. Henrik Eickstädt Banner Kaas, f. 29 Juli 1865, Arkivar i Generalpostdirektoratet. [K.]
2. Emilie Mariane, f. 11 Marts 1867, overord. Stiftsdame i Vallø. [Oslo.]
3. Niels Anton Christoffer Kaas til Vrejlev-Kloster, f. 5 Maj 1868, g. 26 Sept. 1893 m. Sarah Henriette adopt. Heiberg, f. 28 Okt. 1853 (hun g. 1^o m. Læge Aage Suenson † 1888). [Vrejlev-Kloster ved Vraa.] Børn:
 - a. Inger Adelheid, f. 25 Aug. 1894, g. 19 Dec. 1916 m. Cand. phil. Kaj Rand, f. 27 Jan. 1891. [K.]
 - b. Niels Heiberg Kaas, f. 16 Febr. 1900, Student.
4. Julie Louise, f. 28 Juli 1873, g. m. Herman Løvenskiold.
5. Ingeborg (Inger), f. 12 Juni 1876, overord. Stiftsdame i Vallø.
6. Dagmar Regitze, f. 17 Jan. 1880. (Vallø.) [Svalebøllegaard ved Tranekjær.]

Farfaders Faders Broder:

Johan Vilhelm Kaas, f. 28 Dec. 1818 † 24 Dec. 1901, g. 10 Nov. 1843 m. Caroline Sophie Hansen, f. 16 Dec. 1817 † 25 Sept. 1893. Sønner:

1. *Sophus Vilhelm Eickstädt Kaas, f. 31 Aug. 1844 † 20 Nov. 1916, fh. Skovrider, g. 1^o 16 Maj 1873 m. Marie Rebekka Christiane Iversen, f. 6 Aug. 1838 † 24 Jan. 1893, 2^o 12 Juli 1895 m. Bertha Juliane Dagmar Sørensen, f. 10 Jan. 1871. [K.] Børn:*

Kaas.

af 2. Ægteskab:

- a. Bodil, f. 16 Juni 1897, g. 16 Jan. 1920 m. Forstkandidat, Driftsleder af Ø. K.s Skovdistrikter i Siam, Knud Henrik Larsen, f. 12 Aug. 1887. [Bandon.]
- b. Mogens Kaas, f. 30 Juli 1900.
- c. Tove, f. 28 Maj 1902. (Vallø.)
2. Otto Frederik Christian Kaas, f. 11 Dec. 1845 † 20 Juni 1923, Proprietær, g. 21 Sept. 1876 m. Agnes Emilie Hvass, f. 21 Jan. 1852 † 21 Marts 1916. Børn:
 - a. Emil Peter Johan Kaas, f. 14 Dec. 1877, Frihavnsassistent, g. 12 Febr. 1901 m. Emma Augusta Friis, f. 18 Jan. 1863. [K.]
 - b. Holger Louis Kaas, f. 10 Jan. 1879, Pakhusforvalter, g. 16 Jan. 1913 m. Johanne Tang, f. 20 Jan. 1886. [K.]
 - c. Sophus Edvard Kaas, f. 5 Okt. 1880, Brændselshandler, g. 8 Sept. 1907 m. Thora Johanne Schraigh, f. 6 Dec. 1882. [K.]
 - d. Olga Caroline Kirstine, f. 8 Febr. 1882, g. 23 Nov. 1912 med Bogholder Otto Christen Nørregaard, f. 31 Maj 1882. [K.]
 - e. Axel Holsten Kaas, f. 15 Juli 1886. [K.]
 - f. Henrik Ditlev Kaas, f. 7 Okt. 1891. [K.]

Den amerikanske Linje.

Fører friherrelig Titel: von Kaas von Reventlau.

Friherre Paul Kaas, f. 21 Juni 1863 (Søn af Købmand, Friherre Max Kaas, f. 8 Juni 1835 † 28 April 1891, og Marie Hunemann, f. . . . , g. 14 Sept. 1861 † 29 Marts 1902), Købmand, g. 1^o 7 Juni 1885 m. Emma Eible, f. . . . 1864, skilt, 2^o m. . . . [Milwaukee.] Datter:

af 1. Ægteskab:

Friherreinde Orphena Rosie, f. 12 Juli 1886.

Søskende:

1. Friherreinde Elisabeth, f. 11 Maj 1865, g. 5 Juni 1886 m. Købmand Hermann Beyersdorf, f. 2 Maj 1861. [Philadelphia.]
2. Friherreinde Meta, f. 14 Sept. 1866, g. i Sept. 1890 m. William van Altena, f. . . . [Milwaukee.]
3. Friherre Karl Kaas, f. 9 April 1872, g. 10 Aug. 1897 m. Emma Graetz, f. 14 Aug. 1873. [Milwaukee.] Søn:
Friherre Hermann Kaas, f. 1 Juni 1902.

Faders Søskende

af Farfaderens, Overforstinspektør, Friherre Georg Carl August Kaas (f. 8 April 1805 † 22 Aug. 1862) 2. Ægteskab 6 Dec. 1845 m. Mathilde Deckner, f. 18 Okt. 1820 † 19 Febr. 1891 (han g. 1^o 15 Juli 1830 m. Antonie Lagemann, f. 7 Nov. 1803 † 17 Marts 1838):

1. Friherreinde Elisabeth Magdalene, f. 26 Sept. 1846, g. 6 Maj 1873 m. Vexelerer Melville Cox Patten, f. 22 Jan. 1846. [Sheboygan.]
2. Friherreinde Antonie Henriette Lucinda Mathilda, f. 9 Febr.

Kaas.

- 1848, g. 21 Maj 1868 m. Købmand Ernst Lohmann, f. 29 Febr. 1836. [Sheboygan.]
3. Friherre Hans Kaas, f. 21 Nov. 1849, Købmand, g. 18 Juli 1876 m. Louise Otten, f. 26 Juni 1852. [Sheboygan.] Døtre:
- a. Friherreinde Olida Louise, f. 27 Sept. 1878, g. 16 Juni 1903 m. Vexelerer Albert Denison Bemis, f. 28 Juni 1877. [. . .]
- b. Friherreinde Jennie Rebecca, f. 18 Dec. 1888.
4. Friherre Adolf Max Kaas, f. 19 Jan. 1854, Apotheker. [Montana.]

Den ungarske Linje.

Fører samme Titel som den foregaaende. Under 30 April 1912 har Kongen af Ungarn tildelt nedennævnte Niels Albert Kaas, Anders Kaas og Enoch Eduard Kaas det ungarske Baronat.

Baron Niels Albert Kaas¹, f. 10 Juni 1885 (Søn af Baron Ivar August Sigismund Kaas til Szentimre og Som, f. 24 Jan. 1842 † 29 Dec. 1910), Dr. jur. & polit., Medlem af det ungarske Underhus og af Kommunalbestyrelsen for Comitatus Bereg, g. 16 Juli 1921 m. Rosa von Medve de Dálnok et Mesömadaras, f. 21 Febr. 1902. [Buda-Pest.] Datter:
Baronesse Marianne, f. 19 Nov. 1924.

Søstre:

1. Friherreinde Clémence, f. 7 Nov. 1883, g. 2 Okt. 1923 m. Dr. jur., Kabinetsraad Julius Ambrózy von Séden, f. 12 Febr. 1884. [Buda-Pest.]
2. Friherreinde Rosa Dagmar, f. 25 Maj 1886, g. 22 Sept. 1925 m. Dr. jur. Baron Konrad Boemelburg de Maygadessen, f. 26 April 1885.

Moder:

Friherreinde Helene Kaas, født von Lónyay de Nagy Lónya et Vásáros Namény, f. 13 Marts 1848, g. 28 April 1880 m. Baron Ivar August Sigismund Kaas, Enke 29 Dec. 1910. [Budapest og Beregsom.]

Faders Broder:

Baron Ervin Kaas til Farnos, f. 2 Jan. 1852 † 7 Okt. 1892, Jernbaneembedsmand, g. 1^o 12 Nov. 1877 m. Irma Hlavathy-Mihálka, f. 28 Febr. 1858 † 17 Aug. 1889, 2^o 23 Aug. 1890 m. Maria Koháry, f. . . . 1871. [Buda-Pest.] Børn:

af 1. Ægteskab:

1. Friherreinde Elisabeth, f. 18 Nov. 1881, g. 28 Okt. 1901 m. Béla von Majláth de Székhely, f. 15 Juni 1874. [Femesvár.]
2. Friherreinde Therese, f. 10 Aug. 1883, g. 21 Aug. 1905 m. Assistent i Finansministeriet Béla Herczegh, f. 15 Febr. 1880 † 1 Juni 1918. [Buda-Pest.]
3. Baron Andor Kaas, f. 11 Aug. 1887, ungarsk Ritmester uf. T., Godsejer (Ø.K.K.K.) (Ø.M.P.K.), g. 25 April 1925 m. Marie Kernács, f. 20 Marts 1907. [Farnos, Comitatus Pest.]
4. Baron Enoch Eduard Kaas, f. 15 April 1889, Ritmester ved det ungarske Gardehusar-Reg., Godsejer, (Ø.K.K.K.) (Ø.M.P.K.) (Pr.I.K.2). [Farnos og Buda-Pest.]

Kaas.

af 2. Ægteskab:

5. Baron Alexander Kaas, f. 12 Febr. 1892, Reserveløjtnant uf. T., Assistent i Indenrigsministeriet. [Buda-Pest.]
6. Friherreinde Alice, f. 12 Maj 1893, g. 24 Sept. 1921 m. Dr. jur., Advokat Paul Szélléssy, f. ... [Nyiregyháza.]

Den norske Linje.

Fører ifølge et 21 Juni 1848 erhvervet Patent Navnet Munthe-Kaas.

Carl Fredrik Emil Munthe-Kaas, f. 20 Juni 1845 (Søn af Oberstløjtnant, Toldkasserer Carl Herman Selim Munthe-Kaas, f. 17 Juli 1816 † 25 Juli 1886, og Thekla Jensine Caroline Schelven, f. 7 Juli 1821, g. 6 Sept. 1843 † 9 Nov. 1900), fh. Telegrafbestyrer, g. 22 Febr. 1878 m. Antoinette (Nenny) Fürst, f. 1 Nov. 1850. [Oslo.] Børn:

1. Gurli, f. 28 Dec. 1878, g. 1^o 30 Dec. 1899 m. Skibsreder Halfdan Boe, f. 1 Dec. 1869 † 20 Jan. 1909, 2^o 24 Juli 1911 m. Grosserer Otto Pay, f. 20 Nov. 1867. [Oslo.]
2. Carl Oscar Munthe-Kaas, f. 20 Febr. 1883, Bankkasserer, g. 17 Juni 1912 m. Hedvig Olsen, f. 7 Jan. 1883. [Solvang, Arendal.] Sønner:
 - a. Carl Fredrik Munthe-Kaas, f. 21 Febr. 1914.
 - b. Gunnar Munthe-Kaas, f. 15 Jan. 1919.

Søskende:

1. Emma Marie Christine, f. 22 April 1847, g. 22 April 1873 m. Sognepræst David Vogt, f. 3 April 1846 † 26 April 1914. [Oslo.]
2. Hugo Severin Ahasverus Munthe-Kaas, f. 22 Maj 1852, cand. real., fh. Lektor ved Oslo Kathedralskole, g. 1^o 15 Febr. 1879 m. Ragna Martha Kirstine Hjersing, f. 5 Juni 1859 † 30 Nov. 1902, 2^o 29 Dec. 1904 m. Matzy Othilie Caroline Hjersing, f. 16 Febr. 1863 † 11 Sept. 1920. [Oslo.] Børn:

af 1. Ægteskab:

- a. Hugo Munthe-Kaas*, f. 2 Dec. 1879, Højesteretsadvokat, Premierløjtnant ved 6. Div.-Inf., Næstformand i A.S. Akersbanernes Direktion, g. 11 Nov. 1905 m. Helga Fredrikke Mørch, f. 5 Dec. 1880. [Vestre Aker, Oslo.]
- b. Carl Munthe-Kaas til Säby, f. 3 Marts 1881, Kaptajn og Batterichef ved Positionsart., fh. Militærattaché (Fi.H.R.3), g. 4 Nov. 1905 m. Sigrid Marthine Petersen, f. 7 Okt. 1883. [Säby i Värmland og Oslo.] Børn:
 - 1) Carl Ragnar Munthe-Kaas, f. 13 Sept. 1906.
 - 2) Agnes, f. 18 Marts 1912.
 - 3) Sigrid (Siri), f. 25 Okt. 1916.
- c. Otto Hjersing Munthe-Kaas, f. 31 Aug. 1883, Kaptajn og Kompagnichef ved Tromsø Inf. Reg., Disponent for A/S. Jøvik Sildolie- og Kraftfoderfabrik, Formand for Tromsø Amts Jernbanekomité, g. 14 Dec. 1912 m. Ulrikka (Ulla) Sverdrup, f. 14 Dec. 1890. [Tromsø.] Børn:
 - 1) Otto Ulrik Munthe-Kaas, f. 13 Sept. 1913.
 - 2) Eva, f. 20 Juni 1915.
 - 3) Hugo Conrad Munthe-Kaas, f. 3 Febr. 1922.

Kaas.

- d. Ruth, f. 15 Juni 1885. [Oslo.]
e. Ebba, f. 25 Juli 1888, g. 13 Nov. 1915 m. Kontorchef Odd Reinert, f. 2 Juli 1885. [Moss.]
af 2. Ægteskab:
f. Elsa, f. 7 April 1906.
3. Marius William Munthe-Kaas, f. 8 Jan. 1856, fh. Major, Direktør for Spareforeningen „Bien“, Medlem af Højesterets Kæremaalsudvalg for Handels- og Konkursager, g. 7 Maj 1884 m. Hermine Cathrine Blichfeldt, f. 27 Jan. 1863. [Oslo.]
Sønner:
a. Carl Frederik Munthe-Kaas, f. 14 Aug. 1886, Sekretær ved „Aftenposten“, g. 24 Okt. 1919 m. Hjørdis Kjølstad, f. 8 Maj 1897. [Oslo.]
b. Einar Schelven Munthe-Kaas, f. 9 Febr. 1888, Cand. oecon., Sekretær, g. 28 Dec. 1915 m. Gjærol Flood, f. 5 Aug. 1892. [Bestum.] Børn:
1) Kirsten, f. 8 Nov. 1916.
2) Einar Schelven Munthe-Kaas, f. 23 Dec. 1922.
c. Herman Munthe-Kaas, f. 25 Maj 1890, Arkitekt, g. 8 Juli 1922 m. Ellen Juel, f. 22 Nov. 1893. [Oslo.] Datter:
Mette, f. 16 Juni 1923.
d. Erik Munthe Kaas, f. 15 Juli 1892, Disponent og Generalagent, g. 4 Nov. 1919 m. Elsa Walther, f. 23 Juni 1900. [Oslo.]

Faders Brødre:

1. Hartvig Cornelius Formann Munthe-Kaas, f. 15 Aug. 1817 + 26 Dec. 1884, Major, Brigadeintendant, g. 24 Okt. 1849 m. Jutta Katinka Schelven, f. 9 Febr. 1826 + 5 Aug. 1873. Børn:
a. Hjalmar Ahasverus Schelven Munthe-Kaas, f. 4 Marts 1851 + 7 Febr. 1904, Sognepræst, g. 2 Maj 1878 m. Anna Rasmunda Rønneberg, f. 30 Marts 1858. [Helgerud ved Sandviken.] Børn:
1) Cathinka, f. 9 Jan. 1879, g. 2 Okt. 1909 m. Grosserer Nils Jørgen Jørgensen, f. 15 Sept. 1873. [Oslo.]
2) Anna (Nanna) Margrethe Rønneberg, f. 22 Febr. 1880, g. 7 Juli 1906 m. Dr. phil., Lektor Ole Mørk Sandvik, f. 9 Maj 1875. [Holmenkollen.]
3) Marie Schelven, f. 21 Sept. 1881, g. 7 April 1903 m. Cand. real., Ingeniør, Premierløjtnant, Direktør for Oslo Fagskoler Johan Grøn Lund (N.Kr.M.), f. 22 Juni 1874. [Sandviken.]
4) Elisabeth, f. 12 Juni 1883, Sangerinde (N.K.F.M.), g. 22 Dec. 1913 m. Kaptajn og Kompagnichef ved 1. Div.-Inf. Sigurd Sandvik, f. 5 Juli 1880. [Oslo.]
5) Ruth Rønneberg, f. 17 Febr. 1887, g. 29 Juni 1916 m. Dr. phil., Professor ved Trondhjems tekniske Højskole Erling Schreiner, f. 13 Dec. 1884. [Trondhjem.]
6) Hartvig Munthe-Kaas, f. 25 Febr. 1891, Ingeniør ved Norsk Hydro-Elektrisk-Kvælstof-Aktieselskab, g. 16 April 1919 m. Anne Henriette Sellæg, f. 22 Okt. 1895. [Rjukan.]
Børn:
a) Anna-Louise, f. 27 Marts 1920.
b) Hjalmar Munthe-Kaas, f. 8 Juli 1922.
7) Ellen, f. 28 Okt. 1895. [Helgerud ved Sandviken.]

Kaas.

- b. Jutta Marie Cathrine, f. 22 Febr. 1854. [Oslo.]
- c. Margrethe (Maggie) Caroline, f. 28 Aug. 1866, g. 4 Dec. 1901 m. Overingeniør Jens Sarius Knudsen, f. 2 Dec. 1871. [Oslo.]
2. *Hans Munthe-Kaas, f. 7 Okt. 1821 + 25 Marts 1905, Købmand, g. 27 Aug. 1851 m. Charlotte Sophie Mathilde Lie, f. 27 April 1830 + 13 April 1899. Børn:*
- a. Sophie Christine Lie, f. 5 Juni 1852, fh. Telegrafstinde. [Oslo.]
- b. Sverre Hannibal Lie Munthe-Kaas, f. 17 Juni 1853, fh. Telegrafbestyrer, g. 27 Aug. 1887 m. Valborg Aurelie Johanne Fredrikke Sundt, f. 11 Febr. 1866. [Slemdal i Vestre Aker.] Søn:
- Wilhelm Munthe-Kaas, f. 7 Sept. 1889, Premierløjtnant ved 2. Div.-Inf. (Pr.r.K.) (Ung.r.K.), g. 6 Nov. 1913 m. Eva Mathiesen, f. 29 Okt. 1893. [Oslo.] Børn:
- a) Hans Munthe-Kaas, f. 9 Jan. 1915.
- b) Erica, f. 12 Marts 1916.
- c) Ove Munthe-Kaas, f. 16 Aug. 1917.
- d) Tage Munthe-Kaas, f. 11 Dec. 1920.
- e) Haakon Munthe-Kaas, f. 24 April 1922.
- c. Cecilie Margrethe, f. 30 Juli 1859. [Oslo.]
- d. Otta Emanuella, f. 27 Febr. 1861, Afdelingschef i Forsikringselskabet „Sigyn“. [Oslo.]
- e. Marius Carl Wilhelm Munthe-Kaas, f. 22 Maj 1862, Diponent for Fælleskøbet i Oslo, Ordfører i Repræsentantskabet for Forsikringselskabet Odin, Vicordfører i Holmenkolbanens Repræsentantskab (N.K.F.M.), g. 7 Nov. 1893 m. Sigrid Andrea Hurum, f. 23 Okt. 1870. [Slemdal i Vestre Aker.]
- f. Peter Herfjell Munthe-Kaas, f. 4 Juli 1864, admin. Direktør for Livsforsikringselskabet „Fram“ Viceformand i „Den norske Tuberkuloseforening“s Repræsentantskab (S.V.3.), g. 3 Nov. 1890 m. Kirsti Dieseth, f. 24 Jan. 1860. [Oslo.] Børn:
- 1) Hans Munthe-Kaas, f. 17 Aug. 1891, Cand. oecon., Generalagent, g. 21 Okt. 1916 m. Erika Louisa Minna Tell, f. 30 Juli 1895. [Bygdø.] Børn:
- a) Karen, f. 20 Aug. 1917.
- b) Peter Erik Gustav Munthe-Kaas, f. 1 Marts 1919.
- 2) Jens Dieseth Munthe-Kaas, f. 7 Marts 1893, Subdirektør i Livsforsikringselskabet „Fram“. [Oslo.]
- 3) Kirsti, f. 9 Jan. 1898.
3. *Ahasverus Munthe-Kaas, f. 3 Okt. 1824 + 25 Sept. 1889, Skibsrheder, g. 2 Maj 1852 m. Elise Cathinka Hjermann, f. 20 Jan. 1832 + 20 April 1885. Børn:*
- a. Hans Rasmus Leganger Munthe-Kaas, f. 26 April 1857, Cand. theol., fh. Amtsskolebestyrer, g. 31 Dec. 1882 m. Emilie Laurette Haraldsen, f. 22 Aug. 1858. [Oslo.] Børn:
- 1) Dagny Catharina, f. 29 Nov. 1883, g. 18 Sept. 1915 m. Afdelingschef i A/S. Glommens Træsliberi Stein Flaata, f. 10 Juni 1883. [Oslo.]
- 2) Olaf Emil Munthe-Kaas, f. 26 Maj 1889, Bankassistent, [Oslo.]

von Kauffmann.

- 3) Harald Rasmus Munthe-Kaas, f. 2 Dec. 1892, Ingeniør ved Statens Brokontor. [Oslo.]
- 4) Aagot Sylvia, f. 30 Nov. 1894, g. . . . 1917 m. Ingeniør, Kemiker, Bryggerimester Styrkar Haavardsholm, f. 10 Maj 1891. [Oslo.]
- 5) Magnhild Marie, f. 27 Okt. 1896.
- 6) Astrid Margrete, f. 7 Okt. 1899.
- 7) Ingrid Sofie, f. 2 Dec. 1901.
- b. Anna Sylvia, f. 24 Maj 1860, g. 2 Marts 1880 m. Dampskibsfører Lars Gjertsen, f. 26 Marts 1855. [Middlesborough.]
- c. Dagny Christine, f. 24 Okt. 1866, g. 19 Febr. 1889 m. Dampskibsfører Jacob Jacobsen, f. 5 Febr. 1863. [Oslo.]
- d. Hartvig Christoffer Eugen Munthe-Kaas, f. 7 Aug. 1876, Farmer, g. 4 Juni 1905 m. Otilie Caroline Andersen, f. 25 Nov. 1881. [Echo, Stevens Co., Washington, U. S. A.] Datter: Kirsti Elise, f. 25 Marts 1906.

von Kauffmann.

Ved kongl. aabent Brev af 26 Maj 1903 har Generalløjtnant Kammerherre, Ordensceremonimester Heinrich August Theodor von Kauffmann og Oberstløjtnant Egmont von Kauffmann med deres agnatiske Descendenter erholdt Anerkendelse som henhørende til den danske Adelsstand og berettigede til at nyde alle denne tillagte Rettigheder. Vaaben, se Aargang 1904.

Henrik Louis Hans von Kauffmann, f. 26 Aug. 1888 (Søn af Kammerherre Aage Basse Gustav von Kauffmann, f. 14 Juni 1852 † 2 Juni 1922 og Mathilde Bertha Louise von Beruns, f. 15 Febr. 1866, g. 29 Nov. 1887 † 25 Marts 1922), Cand. jur., overord. Gesandt og befuldmægtiget Minister i Kina og Japan (R.*) (I.Kr.1) (N.St.O.2¹) (Chin.G.H.2¹) (S.Kr.3¹) (R.St.A.4). [Peking.]

Søskende:

1. Bettina Helene Mathilde, f. 14 Juli 1890, g. 12 Aug. 1919 m. Greve Knud Henrik Otto Brockenhuus-Schack til Barritskov.
2. Axel Max Alexis von Kauffmann, f. 26 Juli 1894, Cand. phil., Direktør. [K.]

Faders Søskende:

af Farfaderens, Generalløjtnant, Amtmand, Kammerherre Heinrich August Theodor von Kauffmann, f. 13 April 1819 † 17 Juni 1905, Ægteskab 20 Juni 1851 m. Mathilde Jensine Fønss, f. 6 Nov. 1829 † 4 Febr. 1904:

1. Mathilde Louise Henriette, f. 21 April 1854, fh. Hofdame hos Kronprinsesse Louise, g. 14 Juni 1881 m. Kammerherre, Kurator for det kgl. Vajsenhus, fh. Kaptajn Otto Bull (S.K.* D.M.) (Gb.E.T.) (Fr.VIII.M.T.) (N.St.O.1.) (S.N.1.) (R.St.A.1.) (Pr.B.Ø.1.) (Ø.F.J.1.) (Cb.1.) (L.Æ.K.1.) (S.V.2¹.) (Gr.Fr.2.) (R.St.A.2.iDiam.) (R.St.Stan.2*.) (St.V.2*.) (A.A.B.2¹.) (Pr.Kr.2*.) (M.Gr.2a.) (B.H.M.2*.) (F.Æ.L.3.) (S.Sv.3¹.) (B.Z.L.3¹*) (S.Kr.3.) (S.H.E.3.), f. 1 Sept. 1848. [K.]

Kauffmann. de Klauman.

2. Axel Otto Tage Niels Basse von Kauffmann, f. 10 Okt. 1858, Kammerherre, fh. Oberst og Chef for Kongens Adjutantstab, fh. Adjutant hos Kong Christian IX (C¹.D.M.) (Gb.E.T.) (C.IX. M.T.) (Chr.IX.M.M.) (N.St.O.1.) (S.N.1.) (S.Sv.2¹.) (R.St.A.2. i Brill.) (R.St.Stan.2.) (Pr.R.Ø.2*.) (Pr.Kr.2.) (B.Kr.2.) (A.A.B.2².) (L.Æ.K.2.) (M.Gr.2¹.) (N.O.N.2.) (M.V.Kr.3.) (Ø.F.J.2.) (Gr.Fr.3.) (St.V.3) (F.Æ.L.3) (S.Kr.4.), g. 10 Okt. 1890 m. Therese Fernanda Holmblad, f. 16 Okt. 1868 † 23 Okt. 1923. [Egholm ved Skibby.]

Datter:

Magna Elisabeth, f. 8 Nov. 1891, g. 17 Marts 1914 m. Kammerjunker, Kaptajn af Res. ved Livgarden Torben Hage (R*) (D.r.K.M.f.K.) (N.St.O.3.2) (S.Sv.3.2) (F.Æ.L.4.) (B.A.3.) (F.M.C.A.) (Bulg.r.K.) (F.B.5.) (Gr.Fr.5.) (O.H. & F.2.2) (R.St. Stan.3.) (F.E.M.) (Ø.r.K.1), f. 3 Maj 1880. [K.]

Farfaders Broder:

Egmont von Kauffmann, f. 29 Okt. 1835 † 17 Febr. 1918, Oberstløjtnant, g. 4 Maj 1867 m. Caroline Dorothea Friederica Adolphine Krieger, f. 1 Aug. 1844 † 12 Juni 1889. Døtre:

1. Emmy Erna Marie Sofie, f. 4 Febr. 1868, g. 14 Juli 1923 m. Overretssagfører Einar Johan Harald Falck, f. 15 Jan. 1877. [K.]
2. Dagmar, f. 3 Febr. 1870, Malerinde, g. 21 Nov. 1914 m. fh. Kaptajn af den svenske Flaade Erik Poppius, f. 14 April 1877 † 22 Juni 1910. [Frederiksberg.]
3. Minna Agnes, f. 29 Okt. 1878, Konventualinde i Roskilde adelige Jomfrukloster.

Kauffmann.

Ved kgl. aabent Brev af 8 Okt. 1903 har Overlærer Herman Kauffmann, hvis Fader var en ældre Broder til den under 26 Maj 1903 adlede Generalløjtnant Heinrich August Theodor von Kauffmann og hans Broder, erholdt Anerkendelse som henhørende til den danske Adelsstand og berettiget til at nyde alle denne tillagte Rettigheder.

Herman Kauffmann, f. 2 Juni 1851 (Søn af Kaptajn i Artill. Balthasar Ernst Hermann von Kauffmann, f. 4 Aug. 1817 † 12 Maj 1858, og Karen Marie Strøm, f. 4 Marts 1822, g. 1 Nov. 1848 † 29 Nov. 1857), Cand. philol., fh. Overlærer ved Randers lærde Skole, g. 22 Juli 1881 m. Anna Sophie (Sophy) Whitte, f. 30 Dec. 1850. [Frederiksberg.]

de Klauman.

Justitsraad Knud Gregorius Klauman blev adlet 18 Dec. 1749 med Navnet de Klauman.

Knud Gregorius Elitz Madsenius Landkilde de Klauman*, f. 15 Jan. 1805 (Søn af Borgmester Frederik Jacob Gregorius Hielm de Klauman, f. 10 Juli 1834 † 7 Marts 1904, og Emma

von Kløcker.

Gustave Marie Landkilde, f. 17 Juli 1840, g. 29 Dec. 1863 † 24 Febr. 1901), Skolebestyrer, g. 4 Dec. 1890 m. Maria Kirstine Jørgensen, f. 3 Okt. 1870. [Sundby ved K.] Døtre:

1. Asta Marie, f. 18 Marts 1892, g. 24 Febr. 1916 m. Maler Søren Asger Kaae. [Svendborg.]
2. Elisabeth Sophie, f. 6 Febr. 1894, g. 10 Aug. 1915 m. Tandlæge Ove Fjeldgaard Brorsen Gottlieb, f. 9 Febr. 1883. [Dresden.]

Søskende:

1. Elisabeth Cathrine, f. 24 Okt. 1869, g. 1^o 14 Juni 1894 m' Pastor Paul Emile Huth, f. 21 Juni 1871 † 8 Okt. 1896, 2^o 11 Sept. 1901 m. Departementschef i Ministeriet for offentlige Arbejder, Generaldirektør for Telegrafvæsenet Frederik Theodor Martin Mortensen Nordlien, f. 24 Okt. 1854, † 4 April 1924. [Frederiksberg.]
2. Rudolph Johannes Emil de Klauman, f. 29 Sept. 1877, Overretssagfører og Politifuldmægtig, g. 14 Okt. 1906 m. Frida Harhorn, f. 29 Marts 1881. [Svendborg.] Børn:
 - a. Carl Ivan Hielm de Klauman, f. 17 Okt. 1913.
 - b. Frida Karen Juliane, f. 15 Dec. 1919.
3. Paula Regitze, f. 13 Nov. 1882, g. 29 Okt. 1916 m. Havebrugskandidat Olaf Landkilde. [Braunshaupten, Meklenborg.]
4. Anna Sophie, f. 4 Sept. 1884, g. 19 Aug. 1911 m. Dommer i Haderslev Købstad m. m. Poul Emil Andreas Mortensen Eckert Nordlien (R.*) (J.O.S.4.) (S.N.3.), f. 25 Juli 1884. [Haderslev.]

von Kløcker.



Børnene af Provst Johannes von Kløcker, der angav sig at nedstamme, rigtignok kun gennem deres Farmoder, fra en tysk, 1586 adlet Slægt, og hvis Adel 16 Aug. 1757 blev stadfæstet af den tyske Kejser, blev 31 Marts 1760 optaget i den danske Adel. Fuldstændig Stamtavle med Vaabenafbildning i Farver, se Aargang 1908.

Den ældre danske Linje.

Christoffer Hermann von Kløcker, f. 13 Nov. 1829 (Søn af Klokker og Skolelærer Jacob Nicolai von Kløcker, døbt 23 Maj 1805 † 4 Okt. 1864, og Christine Dortha Ellebye, f. 3 Maj 1809, g. 15 Okt. 1827 † 27 Febr. 1892), g. 22 Juni 1869 m. Margaret King, f. 5 Febr. 1844. [Gowanda, Catt County, New York.] Børn:

1. Jacob Nicolai von Kløcker, f. 20 Marts 1869.
2. Elisabeth, f. 24 Aug. 1875.
3. Johannes Peter von Kløcker, f. 31 Aug. 1877.
4. Andreas Hermann von Kløcker, f. 4 Juli 1879.
5. Joseph Bernhard von Kløcker, f. 4 Marts 1882.
6. George Henry von Kløcker, f. 21 April 1884.
7. Thomas Mathew von Kløcker, f. 10 Sept. 1885.

von Kløcker.

Broder:

Peder Christian von Kløcker, f. 29 Nov. 1840 † 5 Marts 1890, Købmand, g. 8 Maj 1874 m. Emilie Kirstine Laurentine Petrea Sonne, f. 20 Dec. 1841. [Rønne.] Sønner:

1. *Andreas Bærildsen von Kløcker, f. 1 Juni 1876, Købmand, g. 13 Aug. 1903 m. Minna Marie Bendtzen, f. 9 Aug. 1882. [Rønne.] Børn:*
 - a. *Christian Peter von Kløcker, f. 11 Juni 1904.*
 - b. *Astrid Margrethe, f. 22 Maj 1907.*
 - c. *Inger Emilie, f. 28 Aug. 1909.*
2. *Jacob Nicolai von Kløcker, f. 8 Sept. 1877, Løjtnant af Forstærkn. ved 1. Reg., Købmand, g. 9 April 1903 m. Ingeborg Corinna Lassen, f. 3 Nov 1874. [Rønne.] Børn:*
 - a. *Erik Peter Christian von Kløcker, f. 30 Marts 1904, Stud. jur.*
 - b. *Ellen, f. 6 Sept. 1905.*
 - c. *Knud von Kløcker, f. 13 April 1907.*
 - d. *Otto Jacob Nicolai von Kløcker, f. 23 April 1909.*

Faders Broder:

Christoffer Hermann von Kløcker, f. 17 Jan. 1815 † . . . , g. 26 Sept. 1838 m. Karen Kirstine Sonne, døbt 29 Sept. 1811 † 9 Marts 1848. Sønner:

1. *Hermann Christopher von Kløcker, f. 10 Maj 1839 † 15 Nov. 1910, Overstyrmand, g. 16 Dec. 1871 m. Margarethe Winlo, f. 24 Jan. 1845. [42 Charlotte Street, South Shields.] Børn:*
 - a. *Jane Winlo, f. 14 Maj 1877, g. 3 Juli 1901 m. Skibsreder Joseph Stuart, f. 29 April 1873. [18 Park Avenue, Shields.]*
 - b. *Peter Coutts Winlo von Kløcker, Klerk, f. 8 April 1881. [South Shields.]*
2. *Peter Andreas von Kløcker, f. 1843. [Amerika.]*

Den yngre danske Linje.

Johannes Severin von Kløcker, f. 6 Juli 1853 (Søn af Oberst Hans Ranse von Kløcker, f. 15 Marts 1818 † 9 Sept. 1884, og Henrikke Severine Hastrup, f. 16 Juni 1812, g. 11 Nov. 1851, † 6 Juni 1890), g. 1^o 4 Juli 1885 m. Adelaide Costa, f. 15 Juni 1860 † i Juni 1895, 2^o 17 Juni 1899 m. Therese Charlotte Louise Henriette von der Heyden, f. 27 Okt. 1861.

Den ældre norske Linje.

John Fürst von Kløcker, f. 15 Febr. 1896 (Søn af Skibsreder Johan Nicolai von Kløcker, f. 5 Nov. 1851 † 24 Aug. 1914, og Marie Lassen Ugland, f. 3 Maj 1864, g. 27 Maj 1886 † 7 Marts 1915), Diplomingeniør, g. 17 Febr. 1923 m. Bergljot Louise Sæther, f. 26 Marts 1899. [Oslo.] Datter:
Marie-Louise, f. 10 Juli 1925.

Søster:

Margarethe Ugland, f. 28 Juli 1890, g. 6 Marts 1912 m. Højesteretsadvokat, Stortingsmand Ove Andersen, f. 5 Maj 1878. [Arendal.]

von Kløcker.

Faders Søkende:

1. Wittus Fürst von Kløcker, f. 29 Juni 1853, Skibsfører, g. 21 Febr. 1903 m. Elna Roed, f. 19 Febr. 1866 † 30 Maj 1908. [Arendal.]
2. Christopher Fürst von Kløcker, f. 27 Jan. 1856 † 11 Marts 1906, Assurancedirektør, g. 7 Dec. 1887 m. Johanne Mathea Boe, f. 8 Sept. 1864. [Arendal.] Børn:
 - a. Anna Sophie, f. 4 Okt. 1888, g. 12 April 1913 m. Grosserer Einar Geelmuyden Spørck, skilt. [Oslo.]
 - b. Christen Boe von Kløcker, f. 27 Febr. 1890, Dampskibsfører.
 - c. Hanne, f. 15 Febr. 1893, g. 26 Juni 1916 m. preussisk Stabslæge, Dr. med. Karl Gerhardt August Tiesler, f. 20 Okt. 1879 † 1 Aug. 1923. [Rastenburg, Østpreussen.]
 - d. Hans Holst von Kløcker, f. 29 Jul. 1895, Styrmand.
 - e. Helvig, f. 29 Marts 1897.
 - f. Christine Edela, f. 22 Juni 1901.
 - g. Oskar von Kløcker, f. 4 Marts 1903.
 - h. Peter Boe von Kløcker, f. 23 Jan. 1905.
3. Elise, f. 22 Aug. 1857, g. 18 Maj 1881 m. Stadsarkitekt, Lærer ved den kgl. Kunst- og Haandværksskole Balthasar Lange (F.Æ.L.5.), f. 23 Marts 1854. [Oslo.]
4. Kaja, f. 23 April 1861, g. 20 Okt. 1881 m. svensk Vicekonsul Theodor Bentzen, f. 8 Okt. 1854. [Arendal.]
5. Oscar von Kløcker, f. 3 Febr. 1863, storbritannisk Konsul, norsk Vicekonsul (N.St.O.3¹), g. 29 April 1896 m. Kathlynne Durell Pink, f. 10 April 1872. [Port Townsend, Washington.]
Datter:
Rosetta Pink, f. 27 Juni 1899.
6. Hans Munk von Kløcker, f. 22 Jan. 1866, Grosserer, g. 5 Dec. 1895 m. Johanne Mathea Ugland, f. 2 Febr. 1872. [Oslo.] Børn:
 - a. Johanne Munk, f. 8 Marts 1897, g. 27 April 1918 m. Diplomingeniør Rolf Just Henriksen, f. 20 Dec. 1890. [Oslo.]
 - b. Finn von Kløcker, f. 13 Nov. 1898, Forretningsmand. [Oslo.]

Farfaders Brødre:

1. Johan Hübner Holst von Kløcker, f. 15 April 1827 † 27 April 1885, fh. Kaptajnløjtnant i den norske Marine, Lodsoldermand og Indrulleringsbetjent, g. 26 Okt. 1867 m. Karen (Kaja) Munk, f. 23 Maj 1846. [K.] Datter:
Johanne Marie Munk, f. 11 Sept. 1870, g. 17 Marts 1894 m. Maler, Medlem af Akademiraadet Johannes Martin Fasting Wilhjelm, f. 7 Jan. 1868. [K.]
2. Søren Munk von Kløcker, f. 28 Nov. 1829 † 28 Maj 1895, Overretssagfører, g. 15 Aug. 1861 m. Frederikke Martine Kallevig, f. 20 Febr. 1841 † 5 Okt. 1913. [Arendal.] Børn:
 - a. Johannes Nicolai von Kløcker, f. 11 Juli 1862, Grosserer, g. 21 Maj 1890 m. Dorothea Roed, f. 18 Maj 1864. [Hiss ved Arendal.]
 - b. Isaac Kallevig von Kløcker, f. 11 April 1865, Overretssagfører, offentlig Forsvarer ved Lagmands- og Meddomsretterne, g. 3 Juni 1902 m. Anna Hilma Finsen, f. 10 April 1868. [Arendal.] Søn:

Knagenhielm.

Søren Hilmar Finsen von Kløcker, f. 28 Juni 1905, Student.

- c. Johanne Munk, f. 14 Aug. 1868, g. 1 Maj 1894 m. fh. Politimester i Arendal, Meddirektør i Norges Bankafdeling i Arendal Christoph Heinrich Holfeldt, f. 25 Jan. 1848. [Arendal.]

Den yngre norske Linje.

Hans Holst von Kløcker, f. 28 Marts 1852 (Søn af Hans Holst von Kløcker, f. 4 Febr. 1828 † 29 Dec. 1900, og Anne Marie Erikson, f. 19 Sept. 1827, g. 23 Juni 1851 † 10 Juli 1901), Proprietær, g. 5 Jan. 1877 m. Marie Olsen, f. 11 Aug. 1856 † 8 Aug. 1917. [Bøhle ved Porsgrund.] Børn:

1. A agot, f. 19 Juli 1880, g. 18 Nov. 1905 m. Gaardbruger Erik Olsen Ballestad, f. 1 Jan. 1870. [Øvre Ballestad ved Skien.]
2. Hanna Holst, f. 12 Maj 1882, g. 1 Aug. 1908 m. Formand Johan Bertinius Jensen, f. 12 Febr. 1879. [Villa Bergli ved Bøhle.]
3. Andreas Abreham von Kløcker*, f. 15 Nov. 1889, Proprietær, g. 8 April 1925 m. Ruth Gaathaug, f. 26 Sept. 1900. [Bøhle.]

Knagenhielm*.

Niels Knag til Kaupanger, Stedje og Losne, Lagmand over Bergen, blev 19 Dec. 1721 adlet med Navnet Knagenhielm. — Familien skriver sig nu „Knagenhjelm“.

Løjtnanterne Nils Theodor Knagenhjelm og Harald Jakob Knagenhjelm blev 18 Aug. 1917 naturaliserede som sachsisk Adel.

Nils Joachim Knagenhjelm, f. 20 Dec. 1858 (Søn af Gods ejer Christen Knagenhjelm, f. 10 Aug. 1823 † 29 Maj 1902, og Augusta Petrea Poppe, f. 18 April 1833, g. 28 Dec. 1853 † 20 Okt. 1897), Medlem af Bestyrelsen i „Det norske Travselsskab“, g. 27 Aug. 1885 m. Magdalene (Magda) Christine Faye, f. 7 Okt. 1863 † 2 Jan. 1924. [Kaupanger Sogn.] Børn:

1. Cecilie Marie Faye, f. 28 Juli 1886, g. 25 Maj 1912 m. Direktør i Forsikringselskabet „Nord og Syd“ Edvard Hagerup, f. 9 Sept. 1887. [K.]
2. Christen Knagenhjelm til Kaupanger, f. 18 Okt. 1888, g. 3 Nov. 1917 m. Ruth Nicolaysen, f. 23 Dec. 1887. [Kaupanger Hovedgaard.] Børn:
 - a. Kathleen, f. 21 Jan. 1919.
 - b. Nils Joachim Knagenhjelm, f. 4 Febr. 1920.
 - c. Christen Frithiof Knagenhjelm, f. 15 Maj 1923.

Søstre:

1. Anna Sophie Dorothea Wiese, f. 15 Nov. 1854, g. 23 April 1877 m. Mægler Severin Andreas Heiberg, f. 5 Maj 1852 † 14 Aug. 1924. [Bergen.]
2. Augusta Christiane Bjørnson Poppe, f. 19 April 1856, g. 22 Sept. 1883 m. Cand.jur. Peter Johan Normann, f. 11 Aug. 1850. [Bergen.]

Knagenhielm.

3. Karen (Kaja) Margarethe Poppe, f. 18 Aug. 1857, g. 27 Dec. 1885 m. Grosserer Einar Blaauw, f. 22 Jan. 1862. [Bergen.]
4. Bolette Sophie Jersin, f. 3 Juli 1860, g. 3 Nov. 1885 m. fh. adm. Direktør i Søforsikringsselskabet „Æolus“ Lorentz Wesenberg Vedeler, f. 15 Sept. 1854. [Bergen.]
5. Christine Ludovica, f. 24 April 1862. [Oslo.]
6. Constance Mathilde, f. 10 Aug. 1864, g. 10 Aug. 1892 m. Kontorchef Svend Peter Poppe, f. 8 Jan. 1860 † 9 Juni 1915. [Oslo.]

Faders Søskende:

1. *Ludvig Wiese Knagenhielm, f. 11 Nov. 1824 † 19 Sept. 1907, Overretsassessor, kongevalgt Hypothekbankadministrator, g. 8 Aug. 1857 m. Selma Angelique Louise Roll, f. 24 Sept. 1835 † 9 Febr. 1915. Sønner:*
 - a. Jakob Roll Knagenhielm*, f. 22 Juni 1858, Kammerherre, Hofinarskalk hos Kongen af Norge og Chef for det norske Hof (C¹) (N.St.O. 3¹) (N.Kr.M.) (S.N.2¹) (S.V.2¹) (N.O.N.1) (B.L.II.1) (Pr.R.Ø.2.) (S.Kr.2.) (St.V.2²) (St.Kr.M.) (F.Æ.L.3.) (R.St.A.3.). [Kgl. Slot, Oslo.]
 - b. *Nils Joachim Knagenhielm, f. 20 Juli 1861 † 12 Febr. 1907, norsk-svensk Legationsraad, g. 3 Sept. 1895 m. Eleanor Salome Wilson, f. 21 Jan. 1868. [Villa Loreto ved Lugano.] Sønner:*
 - 1) Nils Theodore (Theo) Knagenhielm, f. 13 Sept. 1896, Student, fh. sachsisk Løjtnant (S.A.3²m.S.) (S.F.3.m.S.) (Pr.J.K.1.2.) [Berlin.]
 - 2) Harald Jakob Knagenhielm, f. 30 Marts 1898, Stud. phil. fh. sachsisk Løjtnant (S.A.3²m.S.) (Pr.J.K.2.). [München.]
 - 3) Carl Nathaniel Ludvig Knagenhielm, f. 25 Nov. 1899, Stud. oecon. [Freiburg i Br.]
 - c. Arthur Nicolai Sophus Knagenhielm, f. 19 Juni 1866, Højesteretsadvokat, Medlem af Administrationskomiteen for A.S. „Hafslund“, fh. Præsident i Alliance Française's norske Centralkomité og Æresmedlem af samme (F.Æ.L.4.) (Fr. off. de l'instr. publ.) (F.Æ.M.), g. 21 Sept. 1895 m. Barbara Ihlen, f. 16 Marts 1870 (F.Æ.M.) (F.r.K.). [Oslo.] Børn:
 - 1) Ambrosine (Sisine) Selma Celina, f. 9 Sept. 1896.
 - 2) Kai Ludvig Jacob Knagenhielm, f. 28 Aug. 1898, cand. jur., g. 30 Sept. 1922 m. Marie Claudine Plathe Butenschön, f. 3. Febr. 1902. [Skøien ved Oslo.] Børn:
 - a) Mabel Hanna Marie, f. 10 Juni 1923.
 - b) Kai Arthur Knagenhielm, f. 22 Okt. 1924.
2. *Hans Frederik Knagenhielm, f. 6 Okt. 1826 † 11 April 1918, Indrulleringschef, Kaptajn i den norske Marine, g. 23 Febr. 1853 m. Maren Johanne Arntzen, f. 30 Dec. 1831 † 25 Juli 1901. Børn:*
 - a. Karen Anker, f. 10 Aag. 1859.
 - b. Karelius August Knagenhielm, f. 27 Marts 1861, g. 22 Maj 1904 m. Myrna Casler, f. 29 Nov. 1880. [Los Angeles, Californien.] Børn:
 - 1) Elise Johanne, f. 24 Marts 1905.
 - 2) Myrna Harriet, f. 27 Dec. 1907.
 - 3) Mildred Irene, f. 22 Sept. 1912.
 - 4) Charles Casler Knagenhielm, f. 7 April 1914,

Knuth.

- c. Anna Sophie Dorothea, f. 14 April 1863, g. 27 Sept. 1895 m. svensk Ordenshistoriograf, Amanuensis ved det kgl. svenske Bibliothek, Dr. phil. Karl Henrik Karlsson, f. 12 Nov. 1856 † 24 Maj 1909. [Stockholm.]
- d. Ludvig Wiese Knagenhjelm, f. 22 Dec. 1865 † 13 Okt. 1923, Overretssagfører, g. 14 Dec. 1895 m. Sophie Augusta Hansen, f. 16 Okt. 1868. [Los Angelos.] Børn:
- 1) Hans Frederik Knagenhjelm, f. 4 Sept. 1896. Direktør i Firmaet „Hansen & Cappelen“. [Paris.]
 - 2) Andrea Josefine, f. 25 Maj 1898, g. 7 Juni 1924 m. Grosærer Aksel Bech Berentsen, f. 6 Aug. 1897. [Oslo.]
 - 3) Ludvig Wiese Knagenhjelm, f. 4 Maj 1901.
 - 4) Nils Joachim Knagenhjelm, f. 26 Maj 1902.
 - 5) Egil Johannes Knagenhjelm, f. 31 Okt. 1906.
- e. Hanna Maria Arntzen f. 29 Aug. 1868. [Amerika.]

Knuth.



Gammel meklenborgsk Adelslægt, der i det 17. Aarh. kom til Danmark. — Kammerherre Adam Christopher von Knuth ophøjedes 2 Marts 1714 til Greve af Knuthenborg. — Under 10 Juli 1810 erholdt Baron Adam Christopher Knuth af Linjen Christiansdal, under 5 Febr. 1811 Greve Frederik Knuth til Knuthenborg og under 25 Marts 1812 Baron Hans Schack Knuth og hans Søkende af Linien Conradsborg Bevilling til at føre grevelig Titel og Rang for sig og Afkom, dog saaledes at der ved hver Regeringstiltrædelse skulde ansøges om Fornyelse af disse Bevillinger. Dette indskrænkende Vilkaar er imidlertid bortfaldet i Henhold til nye Kongl. Bevillinger af 25 April 1882 for Børnene af Greve Frederik Christian Julius Knuth til Bonderup (af Linjen Knuthenborg), 16 Nov. 1883 for Greve Christian Frederik Knuth (af Linien Christiansdal) og 1 Okt. 1884 for Efterkommerne af ovennævnte Greve Hans Schack Knuth.

Udførlig Slægttafle og Vaabenafbildninger i Farver, se Aargang 1919.

Knuth-Knuthenborg.

Den ældre Linje.

Greve Frederik Marcus Knuth til Grevskabet Knuthenborg og det for Stamhuset Lerchenfeld substituerede Lerchenfeld'ske Fideikommiss, f. 5 Maj 1904 (Søn af Greve Eggert Christopher Knuth til Grevskabet Knuthenborg etc., f. 27 Febr. 1882 † 19 Marts 1920, og Sylvia Mizpah Pio, f. 29 Nov. 1878, g. 6 Juli 1903, skilt 1912 (hun g. 2^o m. Skuespiller Johannes Poulsen, skilt 1922), Cand. phil., g. 5 Juni 1925 m. Christa Theodora Marie Nanna Lund, f. 14 Dec. 1900. [Knuthenborg ved Bandholm.]

Søster:

Comtesse Eva, f. 31 Jan. 1911. (Vallø.)

Knuth.

Stifmoder:

Enkegrevinde Anne Margrete (Grete) Knuth, født Wennerwald, f. 1 Maj 1894, g. 11 Maj 1917 m. Greve Eggert Christopher Knuth til Grevskebet Knuthenborg etc., Enke 19 Marts 1920.

Faders Søster:

Comtesse Ida Margrethe, f. 27 Sept. 1880, g. m. Hofjægermester, Greve Werner Schimmelmänn, skilt. [K.]

Farfaders Søster:

Datter af Kammerherre, Greve Frederik Marcus Knuth til Grevskebet Knuthenborg etc., f. 11 Jan. 1813 † 8 Jan. 1856 og Karen Rothe, f. 31 Okt. 1815, g. 18 Maj 1837 † 10 Aug. 1877.

Comtesse Charlotte Frederikke, f. 26 April 1840, Enke efter Postmester, Greve Christian Tramp.

Den yngre Linje.

Greve Christian Frederik Knuth*, f. 10 Okt. 1862 (Søn af Greve Johan Sigismund Knuth til Grundet, f. 5 Okt. 1823 † 30 Okt. 1885, og Johanne Charlotte Elise Lüttichau, f. 5 Juni 1829, g. 22 Maj 1855, † 15 Febr. 1874), Cand. jur., Hofjægermester, Inspektør for Forsikringsselskabet „Danmark“, g. 18 Maj 1894 m. Sigrid Lorck, f. 23 Marts 1869 † 20 Okt. 1910. [Valby.] Børn:

1. Greve Sigismund Ellis Frederik Victor Lüttichau Knuth, f. 3 Marts 1895, Premierløjtnant ved 2. Feltartillerireg., g. 30 Nov. 1922 m. Elisabeth Denise de Fine Skibsted, f. 31 Maj 1899. [K.]
2. Comtesse Clara Sigrid Elise Lüttichau, f. 24 April 1898, g. 3 Jan. 1922 m. cand. theol., Sekretær i K. F. U. M. Kay Oluf Christian Nicolin Buch, f. 19 Juli 1895. [K.]

Søstre:

1. Comtesse Georgine Frederikke Vilhelmine, f. 19 Marts 1856, fh. Forstanderinde for N. Zahles Seminariskole. (Vemmetofte.) [K.]
2. Comtesse Gottholdine Mathilde, f. 11 Juni 1858, g. 6 April 1900 m. Pastor Carl Christian Thomsen, f. 7 Jan. 1859 † 4 Dec. 1908. [Ribe.]

Faders Brødre:

af Farfaderens, Gehejmekonferensraad, Kammerherre, Stiftamtmand, Greve Frederik Christian Julius Knuths (f. 12 Juli 1787 † 30 Okt. 1852) 1. Ægteskab 2 Aug. 1811 m. Ulrica Christiane Haerthausen, f. 7 Nov. 1787 † 18 Aug. 1819:

1. Greve Frederik Gottschalck Knuth, f. 20 Marts 1817 † 13 Dec. 1886, g. 31 Maj 1851 m. Comtesse Malvina Elisabeth Moltke, f. 31 Maj 1825 † 29 Marts 1872. Datter:
Comtesse Anna Ulrikka, f. 28 Juli 1853, Stiftsdame i Vallø. [Solhjem ved Lillerød.]
af Farfaderens 2. Ægteskab 7 Dec. 1822 m. Georgine Frede-

Knuth.

rikke Vilhelmine Hauch, f. 12 Maj 1796 † 4 Okt. 1841 (han g. 3^o 4 Aug. 1846 m. Cathrine Frederikke Haxthausen, f. 10 Okt. 1800 † 11 Maj 1877):

2. Greve Adam Vilhelm Frederik Knuth, f. 17 Aug. 1829 † 12 Juni 1902, Kammerherre, Premierløjtnant, fh. Postmester, g. 12 Maj 1852 m. *Bavonnesse Annette Marie Haxthausen, f. 5 Dec. 1828 † 28 Maj 1898* Børn:
 - a. Greve Frederik Christian Julius Knuth, f. 7 April 1855 † 25 Dec. 1912, g. 24 Marts 1887 m. Thyra Marie Elisabeth Helene Westenholz, f. 3 Nov. 1860. [Villa „My Home“ ved Frederikssund.]
 - b. Comtesse Elisa Marie, f. 31 Dec. 1857, Stiftsdame i Vallø [Søllerød.]
 - c. Greve Adam Vilhelm Knuth, f. 22 Juni 1860, g. 16 Marts 1893 m. Marie Johnson, f. . . . 1867. [Spokane, Washington.] Døtre:
 - 1) Comtesse Annette Marie, f. 22 Sept. 1895.
 - 2) Comtesse Henriette, f. 18 Aug. 1898.
 - d. Comtesse Frederikke (Friede) Julie Ulrikka Charlotte Sofie, f. 26 Aug. 1865, overord. Stiftsdame i Vallø. [K.]
 - e. Greve Eigil Valdemar Knuth, f. 5 Dec. 1866, fh. Kaptajn (R.*) (C.IX.E.M.) (M.f.D.R.) (R.St.A. 3.) (F.Æ.L. 5.) (Gr.Fr. 5.) (M. Gr. 3.) (S.H.E. 4.), g. 1^o 3 Dec. 1897 m. Marie Djimphna Johanne Emma de Pasqualin Gamél, f. 14 Okt. 1877 † 17 Sept. 1911, 2^o 10 April 1913 m. Tove Benzon, f. 29 Marts 1889, skilt. [K.] Sønner:
 - af 1. Ægteskab:
 - 1) Greve Jørgen Christian Knuth, f. 9 Sept. 1901, Student. [K.]
 - 2) Greve Eigil Knuth, f. 8 Aug. 1903, Student. [K.]
 - 3) Greve Adam Cyrille Knuth, f. 6 Sept. 1904.
 - f. Greve Henrich Maximilian Knuth, f. 9 Juli 1870, Kammerherre, Ordenskapitlets Sekretær og Chef for Ordenskapitlets Sekretariat, fung. Sekretær ved Overkammerherre-Embedet, Formand for Legatet til Minde om 1 August 1829, Administrator for det Vind-Tesdorpske Fideikommis, Medlem af Bestyrelsen for Dansk Adelsforbund, for Dansk Koloniallotteri og A.S. Frederiksberg Metalvarefabrik (C². D.M.) (N.St.O. 2²) (Pi.H.R. 2¹) (S.V. 2¹) (I.Kr. 2) (N.O.N. 2) (M.Gr. 2b) (Gr.Fr. 3) (R.St.A. 3), g. 18 April 1900 m. Anna Sophie Elisabeth Vind, Besidderinde af det Vind-Tesdorpske Fideikommis, f. 13 Marts 1876. [K.] Søn:

Greve Eggert Adam Knuth, f. 19 April 1901, Cand. jur. [K.]
3. Greve Julius Frederik Christian Knuth, f. 14 April 1832 † 29 Sept. 1882, g. 26 Sept. 1862 m. Comtesse Anna Eleonore Frederikke Elisabeth Holck-Winterfeldt, f. 6 Marts 1841 † 24 Jan. 1917. Børn:
 - a. Comtesse Henriette, f. 18 Dec. 1863, Konventualinde i Gisselfeld adelige Jomfrukloster, Formand for K. F. U. K. i Danmark (F.M.iG.). [K.]
 - b. Comtesse Hilleborg Ulrikke, f. 21 Juli 1867, overord. Stiftsdame i Vallø. [K.]
 - c. Greve Helge Ernest Knuth, f. 4 April 1873, Cand. phil., Forpagter. [Rosendal ved Faxe.]

Knuth.

- d. Greve Viggo Christian Knuth, f. 12 Jan. 1875, fh. Premierløjtnant, g. 21 Marts 1902 m. Clara Augusta Ingeborg Grüner, f. 9 Febr. 1878. [Roskilde.] Børn:
- 1) Comtesse Xenia Clara Elisabeth, f. 1 Dec. 1905. (Vallø.)
 - 2) Greve Preben Georg Viggo Julius Knuth, f. 29 Nov. 1906.
 - 3) Greve Kjeld Gustav Knuth, f. 17 Febr. 1908.
 - 4) Greve Eggert Christian Flemming Knuth, f. 3 Maj 1912.
- e. Greve Flemming Kai Knuth, f. 30 April 1879, Cand. polyt., Sekondløjtnant ved Ing.-Reg., Ingeniør ved Stats-Telegraf- og Telefonvæsenet. [K.]

Knuth-Christiansdal.

Greve Christopher Adam Valdemar Knuth til Liliendal (tidl. det for Baroniet Christiansdal substituerede Fideikommisgods Liliendal), Medbesidder af det Blome'ske Fideikommis, f. 3 Juli 1855 (Søn af Kammerherre, Hofjægmester, Greve Adam Carl Vilhelm Knuth til Fideikommisgodset Liliendal, f. 19 Febr. 1821 † 3 Maj 1897, og Baronesse Vilhelmine Alexandra Eugenie Catharine Jenny Buttlar, f. 11 Aug. 1825, g. 20 Maj 1851 † 20 Marts 1884), Kammerherre, Hofjægmester, Formand for Afløsning af Jagtretten i Præstø Amt, Direktør i Præstø Sparekasse (R.* D.M.) (F.Æ.L.5.), g. 11 Aug. 1881 m. Baronesse Ille Ottilie Vilhelmine Lerche, f. 2 Juni 1857. [Liliendal ved Mern.] Børn:

1. Comtesse Minna Sophie Louise, f. 26 Juni 1882, g. m. Hofjægmester, Baron Hans Berner-Schilden-Holsten.
2. Comtesse Vilhelmine (Minna) Alexandra Eugenie Catharina Jenny, f. 3 Nov. 1884, g. 1^o 27 Okt. 1903 m. Cand. phil. Oscar Ferdinand Hage, f. 16 Aug. 1874, skilt, 2^o 13 Okt. 1913 m. Grosserer John Olai Borge, f. 21 Juni 1878. [Montebello ved Kristiania.]
3. Greve Christian Frederik Knuth, f. 28 Marts 1886, Hofjægmester, Kaptajn af Res. ved Livgarden, (F.VIII.M.T.), g. 11 Maj 1910 m. Rigsgrevinde Antoinette Sophie Sponneck, f. 15 Marts 1887. [Tustrup ved Randers.] Børn:
 - a. Greve Ulrik Gustav Adam Knuth, f. 27 Jan. 1911.
 - b. Greve Torben Christopher Knuth, f. 7 Aug. 1912.
 - c. Comtesse Dagmar Sophie Elé, f. 18 Marts 1915. (Vallø.)
 - d. Comtesse Minna Ille Margrethe, f. 4 Dec. 1916. (Vallø.)
4. Comtesse Margrethe, f. 12 Nov. 1886, g. m. Cand. polit. Godtfred Bruun Neergaard.
6. Greve Otto Christopher Knuth, f. 22 Sept. 1890, fh. Premierløjtnant, Forpagter, g. 10 Juni 1917 m. Ellen Esther Carla von Kauffmann, f. 17 Juli 1895 † 23 Febr. 1924. [Vosnæs ved Løgten.] Børn:
 - a. Greve Erik Knuth, f. 4 Aug. 1918.
 - b. Comtesse Agnes, f. 4 Okt. 1920.
 - c. Greve Adam Christopher Frederik Knuth, f. 8 Febr. 1924.
6. Greve Adam Carl Vilhelm Knuth, f. 2 Sept. 1891, Arkitekt.
7. Comtesse Benedicte, f. 25 Juli 1893, g. m. Greve Frederik Christian Moltke.

Søskende:

1. Comtesse Louise Siegfride, f. 21 Marts 1853, Besidderinde af det 2. Knuth-Buttlar'ske og Medbesidderinde af det Blome'ske

Knuth.

Fideikommis, g. 1^o m. Hofjægermester, Greve Otto Danne-skiold-Samsøe, 2^o m. Kammerherre Johan Vilhelm Grevenkop-Castenskiold.

2. Greve Gebhard Frederik Herman Knuth til Vosnæs og til det 1. Knuth-Buttlar'ske Fideikommis, Medbesidder af det Blome'ske Fideikommis, f. 30 Jan. 1857, Kammerherre, Hofjægermester (R*), g. 15 Marts 1898 m. Agnes Alvilde Christiane Dinesen (D.r.K.), f. 5 Aug. 1871 † 23 Juli 1924. [Vosnæs ved Løgten.]

Faders Broder:

Greve Christian Knuth, f. 19 Maj 1827 † 16 April 1886, g. 28 April 1861 m. Anna Kirstine Grønberg, f. 1 Febr. 1822 † 3 April 1898. Søn:

Greve Fritz Adam Christian Knuth*, f. 6 Okt. 1862, Cand. jur., Fuldmægtig og Expeditionssekretær i Finansministeriets 1. Revisionsdepartements 4. Revisionskontor, Medbesidder af det Blome'ske Fideikommis, g. 18 Maj 1907 m. Hansine Juliane (Julie) Christoffersen, f. 15 April 1873. [K.] Søn:

Greve Rudolph Frederik Adam Knuth, f. 7 Nov. 1912.

Knuth-Conradsborg.

Den grevelige Linje.

Uddød paa Mandssiden 19 Okt. 1905 m. Greve Joachim Sigismund Ditlev Knuth (f. 15 Juni 1835).

Greve Cai Ernst Christian Ulrik Knuth, f. 7 Juli 1792 † 18 Nov. 1846, Overførster, Forst-, Jagt- og Hofjunker, g. 3. Jan. 1810 m. Petronelle Weyle, f. 5 Maj 1788 † 17 Okt. 1836. Søn:

Greve Eggert Constans Knuth, f. 11 Sept. 1826 † 4 Febr. 1898, Fuldmægtig i Finansministeriet, g. 6 Dec. 1892 m. Martine Agathe Petronelle Charlotte Møller, f. 11 Febr. 1854. [K.]

Den friherrelige Linje.

Baron Axel Erik Carl Knuth*, f. 19 Sept. 1878 (Søn af Baron Wilhelm Emil Gustav Knuth, f. 5 April 1851 † 10 Maj 1916), cand. jur., Dommerfuldmægtig, g. 2 Sept. 1922 m. Erkel Aase Jansen, f. 14 Juli 1888. [Frederiksberg.]

Broder:

Baron Wilhelm Knuth, f. 30 Aug. 1883, Fuldmægtig i Finansministeriets 2. Departements Kontor for udenlandske Betalinger, g. 4 Marts 1921 m. Ragnhild Agnete Gredsted, f. 12 Febr. 1890. [Frederiksberg.]

Moder:

Baronesse Betzy Knuth, født Baronesse Bille-Brahe, f. 1 Aug. 1852, g. 18 Okt. 1877 m. Besidderen af det for Baroniet Conradsborg substituerede Præcipuum, Baron Wilhelm Emil Gustav Knuth † 10 Maj 1916. [Frederiksberg.]

Faders Søskende:

1. Baron Carl Einar Knuth, f. 2 Nov. 1861, g. 1^o 20 Okt. 1897 m. Fanny Margrethe Neergaard, f. 19 Maj 1877 † 17 Febr. 1919),

Koefoed.

2^o 27 Nov. 1923 m. Agnes Lund, f. 12 Dec. 1876. [Snekkersten.] Sønner:

af 1. Ægteskab:

- a. Baron Eggert Knuth, f. 19 Okt. 1898, Landvæsenselev. [Amerika.]
 - b. Baron Aage Christian Knuth, f. 13 Dec. 1899, Landvæsenselev. [Amerika.]
 - c. Baron Werner Knuth, f. 1 Jan. 1904.
 - d. Baron Carl Gustav Knuth, f. 22 Dec. 1905.
2. Baronesse Emilie Luise Marie, f. 2 Okt. 1862, g. 15 Nov. 1898 m. fh. Kaptajn Johan Bjørn von Federspiel, f. 28 Juni 1864 † 14 Aug. 1919. [Hellerup.]
3. Baronesse Dagmar Marie, f. 30 Juli 1864, overord. Stiftsdame i Vallø. [K.]

Koefoed.

Ved aabent Brev af 25 Maj 1903 har afdøde Gehejmekonferensraad, Højesteretsassessor og Generalauditor for Søetaten Hans Jacob Koefoeds 3 Sønner erholdt kongl. Anerkendelse af, at de ægte agnatiske Descendenter af nævnte Gehejmekonferensraad Hans Jacob Koefoed henhører til den danske Adelsstand og er berettigede til at nyde alle denne tilkommende Rettigheder.

Ove Christopher Høegh-Guldberg Koefoed*, f. 12 Aug. 1871 (Søn af Statsraadssekretær Jens Laasby Rottbøll Koefoed, f. 8 Dec. 1832 † 25 Dec. 1913, og Emmy Høegh-Guldberg, f. 10 April 1843, g. 5 Aug 1870 † 5 Aug. 1913), Amtmand over Bornholms Amt (R*), g. 28 Maj 1898 m. Gerda Hahn Høegh-Guldberg, f. 4 Aug. 1871. [Rønne.] Børn:

1. Jørgen Koefoed, f. 29 Sept. 1900, Stud. theol.
2. Jens Oluf Koefoed, f. 28 Marts 1905, Stud. polyt.
3. Margrethe Pallene, f. 12 Maj 1911. (Vallø.)

Søstre:

1. Johanne Louise Rottbøll, f. 11 Juli 1877, g. m. Landsretsagfører Paul Christian Tillisch.
2. Julie Felizia, f. 25 Aug. 1879, g. m. Fabrikdirektør Henry Tillisch.

Faders Brødre:

af Farfaderens, Gehejmekonferensraad Hans Jacob Koefoeds (f. 11 Maj 1785 † 3 Febr. 1870) Ægteskab 24 Maj 1831 m. Johanne Louise Rottbøll, f. 18 Maj 1800 † 4 Juli 1877:

1. Peter Frederik Christian Koefoed, f. 13 April 1834 † 11 Dec. 1917, Etatsraad, Overauditor, g. 3 Maj 1861 m. Maria Sophie Christiane Ramlau, f. 24 Juni 1834 † 23 Juni 1900. Børn:
 - a. Anna Margrethe, f. 10 Okt. 1868, g. 2 Juni 1893 m. fh. Amts- og Kredslæge Christian Ferdinand August Valdemar Hansen (R*), f. 9 Juli 1854. [Charlottenlund.]
 - b. Inge Christine, f. 22 Okt. 1871, g. 29 Okt. 1897 m. Redak-

Kolderup Rosenvinge.

- tør, karakt. Kaptajn Carl Christian Lorents Kohl (N.St.O. 3²), f. 24 Jan. 1869, skilt 1910. [K.]
- c. Poul Ramlau Koefoed, f. 27 Juli 1874, Fuldmægtig i Biskuben, Sekretær hos Direktionen for samme, g. 16 Dec. 1898 m. Valborg Kohl, f. 23 Dec. 1875. [Hellerup.] Børn:
- 1) Carla Maria (Aia), f. 12 Nov. 1899, g. 23 Maj 1925 m. Kontorchef Theodor Nordbø, f. . . . [Haugesund.]
 - 2) Else, f. 12 Nov. 1899, g. 10 Dec. 1921 m. Ingeniør Michael Treschow.
 - 3) Poula Agnete, f. 18 Juli 1903. (Vallø.)
 - 4) Hans Peter Emil Ramlau Koefoed, f. 9 Dec. 1909.
2. Vilhelm Ferdinand Koefoed, f. 21 Maj 1837, Kontreadmiral, Formand i Direktionen for de Klarup'ske Stiftelser (C².D.M.) (E.M.2.) (Ø.F.J.2^{*}) (R.St.Stan.2.) (S.Kr.2.) (S.Sv.2¹) (Gr.Fr.4.) (F.Æ.L.4.), g. 27 Juni 1862 m. Emilie Bertelsen, f. 19 Febr. 1841 † 4 April 1914. [K.] Børn:
- a. Hans Jacob Koefoed, f. 29 Juni 1864, Læge. [K.]
 - b. Astrid, f. 8 Juni 1869, g. 6 Nov. 1891 m. Nationalbankdirektør, fh. Departementschef i Justitsministeriet, fh. Justitsminister, ekstraordinær Assessor i Højesteret, Formand i Vandafsløsningskommissionen Frederik Fritz Carl Gram Schrøder (C¹.D.M.) (F.M.i.G.) (S.N.1) (N.St.O.2¹), f. 19 Juli 1866. [K.]
 - c. Gerda Agnete, f. 18 Juni 1872, g. 7 Juni 1894 m. Overretssagfører Christian Frederik Kuhn, f. 6 Okt. 1862 (R*). [K.]
 - d. Einar Laurentius Koefoed, f. 26 Juli 1875, Mag. scient., ansat ved Norges Fiskeristyreelse, g. 14 Sept. 1907 m. Christiane Tandberg, f. 5 Okt. 1879. [Bergen.] Børn:
- 1) Vilhelm Ferdinand Koefoed, f. 30 Nov. 1908.
 - 2) Sidsel Emili, f. 5 Okt. 1913.

Kolderup Rosenvinge.

Etatsraad Peter Rosenvinge Kolderup adledes ved Patent af 9 Juli 1811 med Navnet Kolderup Rosenvinge.

Janus Lauritz Andreas Kolderup Rosenvinge*, f. 7 Nov. 1858 (Søn af Oberstløjtnant, Direktør for Vandbygningsvæsenet Valdemar Kolderup Rosenvinge, f. 19 Dec. 1828 † 5 Dec. 1869, og Henriette Vilhelmine Petersen, f. 5 Nov. 1834, g. 9 Jan. 1856 † 2 Juni 1911), Dr. phil., Professor extr. i Botanik ved Universitetet, Medlem af Videnskabernes Selskab, Direktør for det Wærn'ske Institut, Formand for Dansk botanisk Forening (R*), g. 7 Sept. 1912 m. Ingeborg Amalie Victorine Mosolff, f. 3 Sept. 1869 † 12 Juni 1915. [K.]

Søskende:

1. Peter Eiler Kolderup Rosenvinge, f. 15 Aug. 1861 † 3 Maj 1907, Overretssagfører, g. 23 Oct. 1892 m. Anna Elise Bolette Pedersen, f. 9 Febr. 1862. [K.]
2. Mary Louise Vilhelmine, f. 29 Marts 1869, g. 30 Okt. 1900 m. Prokurist Georg Christian Carl Lenthe, f. 6 Maj 1866. [K.]

Krabbe I.

Krabbe I*.

Gammel dansk Adelslægt, hvis Stamfader Niels Mikkelsen nævnes 1336. — De i Udlandet levende Medlemmer af Slægten skriver sig „Krabbe“.

Charles Frederick Krabbé, f. 10 Nov. 1880 (Søn af Landejendomsbesidder Charles Henry Krabbé, f. 16 Dec. 1850 † 6 Aug. 1901), Major, O. B. E., Justice of the peace for the Liberty of Romney Marsh, M. A., g. 11 Juli 1905 m. Effie Phillis Jardine, f. 30 April 1881 † 17 Sept. 1920. [Dymchurch, Kent.]
Børn:

1. Iver Frederick Jardine Krabbé, f. 16 Juni 1906.
2. Ursula Mary, f. 9 Marts 1910.

Søskende:

1. Hilda Mary, f. 21 Jan. 1878, g. 29 Nov. 1909 m. John Theodore Cuthbert Moore-Brabazon, f. 18 Febr. 1884. [London.]
2. Clarence Brehmer Krabbé, f. 16 Jan. 1886, Major, O. B. E., g. 3 Marts 1915 m. Joan Alison Evans-Gordon, f. 31 Dec. 1891. [Calcot Grange.] Børn:
 - a. Peter Gordon Krabbé, f. 2 Sept. 1916.
 - b. Anne Patricia, f. 7 Marts 1920.

Moder:

Ada Mary Krabbé, født Smith, f. 21 Juli 1857, g. 18 Okt. 1876 m. Landejendomsbesidder Charles Henry Krabbé, Enke 6 Aug. 1901. [London.]

Faders Søstre:

1. Mary Helena, f. 27 Aug. 1848, g. 13 Marts 1867 m. Købmand Archibald Williamson, f. 24 Nov. 1835 † 13 Sept. 1885. [Weybridge.]
2. Emily Isabel, f. 7 Marts 1852, g. 15 Okt. 1874 m. Walter Heald, f. 19 Marts 1841 † 17 Febr. 1925. [Weybridge.]
3. Agnes Martha, f. 29 Okt. 1855, g. 9 Dec. 1876 m. Ingeniør Benjamin William Gardom, f. 19 Sept. 1847. [Buenos Aires.]

Farfaders Brødre

af Farfaderens Fader, Læge i den britiske Marine Carl Frederik Herman Krabbes (f. 26 Marts 1774 † 27 Sept. 1856) 2. Ægteskab m. Mary John (f. 26 Okt. 1783, g. 20 Dec. 1803, † 12 Jan. 1874):

1. John Henry Krabbé, f. 18 Dec. 1819 † 28 Juli 1896, Købmand, g. . . . 1853 m. Harriet Madeline Jones, f. 9 Sept. 1830 † 17 Sept. 1869. Døtre:
 - a. Annie Mary, f. 27 April 1854, g. 9 Okt. 1878 m. Oliver Ashworth, f. 7 Sept. 1854. [London.]
 - b. Harriet Eleonor, f. 20 Jan. 1856, g. 1 Dec. 1881 m. Edward Colin Hawes, f. 21 Sept. 1848. [London.]
2. Frederick John Krabbé, f. 26 Okt. 1824 † 21 Jan. 1869, „Staffcommander Royal navy“, g. 11 Juni 1853 m. Jane James, f. 30 Marts 1832 † 4 April 1923.
Børn:
 - a. Ellen Jane, f. 30 Juni 1855. [Hereford.]

Krabbe II.

- b. Minna, f. 13 Aug. 1857. [Hereford.]
c. Frederick James Krabbé, f. 19 Juli 1860, Chief-Paymaster af den engelske Flaade og Deputy Judge Advocate, General, C.B. (St.B.3.), g. 5 Juni 1889 m. Alice Kate Anderson, f. . . . [Portsmouth.] Datter:
Helen Dorothy Anderson, f. 22 Juni 1890.
d. Emily Maud, f. 30 Marts 1864. [Blackheath.]
e. William James Herman Krabbé, f. 6 Juli 1867, Købmand, g. 1 Marts 1904 m. Nora Krabbe Williamson, f. 6 Juli 1876. [Buenos Aires.]

Krabbe II.

Gammel dansk Adelslægt, der nedstammer fra Christen Krabbe til Damsgaard, som nævnes 1502.

Den ældre danske Linje.

Oluf Haraldsen Krabbe*, f. 19 Maj 1872 (Søn af Professor, Dr. med. Harald Krabbe, f. 13 Marts 1831 † 25 April 1917, og Kristin Gudmundsson, f. 25 Maj 1841, g. 21 Juli 1871 † 14 Aug. 1910), Dommer i Østre Landsret, Censor ved Universitetets juridiske Examinere, g. 2 Okt. 1900 m. Petrea Neergaard, f. 20 Dec. 1878. [Frederiksberg.] Børn:

1. Karen, f. 19 Aug. 1901, stud. jur. (Vallø.)
2. Otto Henrik Olufssøn Krabbe, f. 7 Maj 1903, Sekondløjtnant ved Gardehusar-Reg.

Brødre:

1. Jon Haraldsen Krabbe, f. 5 Jan. 1874, Cand. polit., Overretssagfører, Charge d'affaires for Island, Kommitteret i Udenrigsministeriet (R.*D.M.) (Is.F.2) (I.Kr.2) (Sp.I.Kr.2), g. 10 Maj 1899 m. Margrethe Casse, f. 27 Okt. 1876. [K.] Børn:
 - a. Gudrun, f. 20 Juni 1900. (Vallø.)
 - b. Niels Jonsen Krabbe, f. 8 Aug. 1901, stud. polyt. [K.]
 - c. Bodil, f. 12 Okt. 1902, g. 10 Febr. 1925 m. Ingeniør Fywind Mark Bjørn, f. 28 Jan. 1902. [New York.]
 - d. Birgitte, f. 13 Febr. 1904, Cand. phil. (Vallø.)
 - e. Henning Jonsen Krabbe, f. 20 Juli 1906, Stud. mag.
2. Thorvald Haraldsen Krabbe, f. 21 Juni 1876, Cand. polyt., Fyrdirektør (R*), g. 1° 11 Nov. 1902 m. Sigrd Jonsson, f. 22 Aug. 1875 † 24 Dec. 1905, 2° 15 Juni 1907 m. Margrethe Krabbe, f. 4 Okt. 1871. [Reykjavik.] Datter:
Helga, f. 25 Aug. 1904, Cand. phil. (Vallø.)
3. Knud Haraldsen Krabbe, f. 3 Marts 1885, Dr. med., Reserve-læge paa Kommunehospitalet, g. 9 Okt. 1909 m. Cand. jur. Thora Agnete Hindenburg, f. 19 Febr. 1883. [K.] Børn:
 - a. Edith, f. 4 Marts 1912.
 - b. Ingrid, f. 7 Okt. 1913.
 - c. Ulrik Hindenburg Krabbe, f. 28 Marts 1916.
 - d. Erling Hindenburg Krabbe, f. 3 Dec. 1922.

Krabbe II.

Faders Broder:

- af Farfaderens, Generallejtant *Oluf Krabbes* (f. 1 Nov. 1789 † 30 Marts 1864) Ægteskab 21 Maj 1830 m. *Charlotte Schlotfeldt*, f. 15 Marts 1807 † 7. Dec. 1888:
Otto Krabbe, f. 11 April 1836 † 5 Juli 1884, Forpagter, g. 21 Marts 1869 m. *Frederikke Caroline Christiane Bergmann*, f. 21 Febr. 1838 † 25 Maj 1915. Datter:
Margarethe, f. 4 Okt. 1871, g. m. Fyrdirektør *Thorvald Haraldsen Krabbe*.

Farfaders Brødre:

- af Farfaderens *Faders, Kaptajn, Toldforvalter Johan Heinrich Bernhard Ludwig Krabbes* (f. 3 April 1750 † 5 Juli 1809) 1. Ægteskab 1776 m. *Anne Marie Marienhoff* (f. 1751 † 17 Dec. 1806):
1. *Carl Friedrich Krabbe*, f. 22 Okt. 1793 † 9 Juli 1849, Major, g. 7 April 1820 m. *Benthe Kristine Kruuse*, f. 20 Aug. 1801 † 22 Marts 1870. Sønner:
 - a. *Oluf Johan Heinrich Krabbe*, f. 23 Marts 1820 † 22 Juni 1883, Kammerherre, Oberst, g. 10 Sept. 1852 m. *Anna Dorothea Kjellerup*, f. 14 Febr. 1830 † 20 Marts 1886. Datter:
Anna Oluffa, f. 2 Maj 1860, g. m. Hofjægermester, *Baron Fritz Rosenkrantz*.
 - b. *Christian Max Galthen Kruuse Krabbe*, f. 21 Okt. 1825 † 1 Juli 1898, Løjtnant, fh. Stationsinspektør, g. 10 April 1856 m. *Josephine Christine Andersen*, f. 9 Marts 1827 † 10 Juli 1894. Børn:
 - 1) *Erikka Vilhelmine Christine*, f. 24 Febr. 1857, overord. Stiftsdame i Vallø. [K.]
 - 2) *Anna Elisa Charlotte*, f. 3 Juli 1858, overord. Stiftsdame i Vallø. [K.]
 - 3) *Dagmar Sophie Franciska*, f. 18 Sept. 1859, g. 19 Juni 1904 m. *Expedient Erhard Wendrich*, f. 3 April 1872. [K.]
 - 4) *Carl Heinrich Krabbe*, f. 5 Dec. 1861, Jernbanefunktionær [Buenos Aires], g. 26 Juni 1891 m. *Agnes Hedevig Nielsen*, f. 27 Febr. 1866, separ. [K.] Døtre:
 - a) *Rigmor Oluffa Dagmar*, f. 24 Jan. 1892, g. 1 Okt. 1916 m. *Ingeniør Poul Erik Müller*, f. 19 Aug. 1888. [Tient-sin, Kina.]
 - b) *Ebba*, f. 1 Febr. 1894.
 - c. *Oluf Justus Krabbe*, f. 23 Maj 1830 † 19 Sept. 1891, Kap-tajn, g. 20 Maj 1857 m. *Johanne Christine Christensen*, f. 25 Febr. 1828 † 18 Febr. 1915. Sønner:
 - 1) *Carl Frederik Krabbe*, f. 15 Aug. 1858 † 7 Sept. 1920, Generalmajor, g. 18 Maj 1898 m. *Hedevig Fanny Sander*, f. 18 Febr. 1872. [Charlottenlund.] Børn:
 - a) *Else*, f. 6 Marts 1899, g. 7 Maj 1921 m. *Direktør Ei-vind Angelo Haarslev Engbo*, f. [Helsingfors.]
 - b) *Oluf Krabbe*, f. 5 Sept. 1903, Premierløjtnant ved 6. Reg. [Odense.]
 - 2) *Jørgen Henrik Krabbe*, f. 15 Dec. 1860, Kommune-læge, g. 22 Jan. 1889 m. *Læge Johanne Marie Gleerup*, f. 1 Febr. 1860 † 23 Dec. 1914. [Sønderho.] Døtre:
 - a) *Johanne Bothilde*, f. 4 Dec. 1889.

Krabbe II.

- b) Betty, f. 9 Dec. 1891, g. 4 April 1917 m. Forretningsfører Axel Algreen Reimer, skilt. [K.]
- 3) Erik Johan Krabbe, f. 21 Dec. 1862 † 20 Juli 1897, Kammerjunker, Kaptajn, g. 29 Maj 1890 m. Jenny Caroline Augusta de Renouard, f. 12 Jan. 1863. [K.] Datter: Karen, f. 16 Juni 1893, Konventualinde i Gisselfeld adelige Jomfrukloster.
- 4) Axel Valdemar Krabbe, f. 1. Juni 1867 † 19 Juni 1917, Kammerjunker, Fuldmægtig under Enkedronning Louises Hofstat, g. 20 Maj 1903 m. Mary Augusta Bjerring, f. 17 Marts 1874. [K.] Datter: Margrethe, f. 27 Febr. 1906.
- 5) Frederik Christian Krabbe, f. 8 April 1870, Inspektør paa Carlsberg-Bryggerierne, g. 1^o 10 Maj 1900 m. Inger Trolle, f. 22 Jan. 1876 † 18 Maj 1923, 2^o 10 Okt. 1924 m. Anna Elise Poulsen, f. 7 Maj 1882. [Valby.] Børn:
- a) Inge Betty, f. 21 Febr. 1901, g. 20 Maj 1921 m. Kammerjunker, Premierløjtnant, Adjutant hos Generalinspektøren for Rytteriet, Christian Alfred Friis, f. 6 Maj 1896. [K.]
- b) Herluf Krabbe, f. 12 Maj 1904, Stud. jur. [K.]
- d. Frederik Vilhelm Ludvig Krabbe, f. 29 Dec. 1832 † 13 Juni 1888, Assistent ved Statsbanerne, g. 30 Nov. 1859 m. Helene Christine Bay, f. 19 Juni 1835 † 5 Nov. 1908. Børn:
- 1) Anna Eleonora Kiratine Caroline, f. 4 Aug. 1865, g. 17 Marts 1893 m. Fabrikant Christian Nicolai Guntel, f. 17 Jan. 1861. [Frederiksberg.]
- 2) Carl Johan Oluf Christian Krabbe, f. 28 Juni 1868, Kontorchef ved Belysningsvæsenet, g. 20 Maj 1904 m. Helga Østerbol, f. 21 Juli 1873. [Hellerup.] Datter: Karen, f. 15 Aug. 1905.
- 3) Albert Heinrich Riise Krabbe, f. 24 April 1871, Overretssagfører, g. 19 Maj 1899 m. Voldborg Sofie Brøchner-Larsen, f. 12 Jan. 1873. [Hellerup.] Børn:
- a) Agnete Helene, f. 12 Dec. 1900, g. 17 Dec. 1921 m. Landsretssagfører Leif Gamborg, f. 5 Dec. 1896. [K.]
- b) Fritz Erik Hugo Krabbe, f. 19 Maj 1902, Cand. polyt., Ingeniør. [K.]
- af Farfaderens Faders 2. Ægteskab med Caroline Antonette Monrad, f. 14 Juni 1791, g. 20 Jan. 1808 † 15 Dec. 1818:
2. Frederik Anton Monrad Krabbe til Hald, f. 16 Dec. 1808 † 8 Juni 1881. Søn: Christopher Krabbe, f. 20 Juli 1823 † 22 Maj 1913, Kammerherre, fh. Forsvarsminister, fh. Herredsfoged, g. 1 Nov. 1861 m. Marie Dorthea Boesen, f. 8 April 1837 † 11 Juni 1918. Børn:
- 1) Aage Krabbe, f. 26 Juli 1862, Hofjægermester, Formand for Asmildkloster Landbrugsskole (R*) (R.St.Stan. 2) (S.V.3¹) (F.off.d'acad.) (Pr.r.K.2.3.), g. 25 Sept. 1888 m. Ellen Frederikke Hartnack, f. 16 Juni 1864. [Rosenlund ved Snækkersten.] Sønner:
- a) Torben Krabbe, f. 23 Juni 1889, Landbrugskandidat, Løjtnant ved Gardehusarreg., Plantageassistent, g. 11

Krabbe II.

Nov. 1916 m. Louise Willer-Petersen, f. 24 Sept. 1892, skilt 1922. [Sumatra.] Børn:

(1 Else, f. 8 Aug. 1917. (Vallø.)

(2 Ole Henrik Krabbe, f. 8 Dec. 1921.

b) Gregers Krabbe, f. 29 Aug. 1895. [Canada.]

2) Margrete, f. 17 Jan. 1864 (F. off. d'acad.), g. 1^o 3 Okt. 1886 m. Landskabsmaler Johan Peter Wildenradt, skilt 1899 † 1904, 2^o 18 Okt. 1906 m. Advokat, Dr. jur. Albertus Julius Hankes-Drielsma. [Rotterdam.]

3) Iver Krabbe, f. 29 April 1868, Kammerjunker, Dommer i Ærøskjøbing Købstad og Ærø Herred, g. 21 Sept. 1910 m. Eva Møller, f. 17 Jan. 1894. [Ærøskjøbing.] Børn:

a) Erik Krabbe, f. 25 Maj 1912.

b) Agnete, f. 17 Juni 1916.

Farfaders Farbroder:

Niels Frederik Krabbe, f. 22 Juli 1764 † 26 Maj 1832, Major. Søn:

Just Christian Friedrich Krabbe, f. 31 Maj 1805 † 21 Sept. 1861, fh. Kaptajn, g. 1 Okt. 1840 m. Agathe Elise Jacobsen, f. 1 Sept. 1808 † 27 Dec. 1889. Datter:

Johanna Marie Vilhelmine, f. 30 Nov. 1845. [Altona.]

Den yngre danske Linje.

Oluf Vilhelm Tyge Krabbe, f. 3 April 1873 (Søn af Løjtnant, kgl. Fuldmægtig Johan Ludvig Adolph Carl Krabbe, f. 14 Aug. 1838 † 2 Okt. 1893 og Anna Kirstine Herskind, f. 21 Marts 1852, g. 4 April 1871 † 24 Juli 1918), Direktør, g. 10 Maj 1900 m. Laurentze Marie Magdalene Schiøttz-Christensen, f. 22 Juli 1875. [K.] Børn:

1. Else, f. 6 Febr. 1901.

2. Jørgen Preben Krabbe, f. 5 Juli 1903.

3. Anna, f. 24 Jan. 1905.

Søskende:

1. Thora Anna, f. 24 Jan. 1872, g. 10 Juni 1893 m. fh. Løjtnant, Redaktør, Cand. pharm. Lauritz Alexander Schiøttz-Christensen, f. 17 Febr. 1863. [Aalborg.]

2. Adolph Frederik Krabbe, f. 2 Febr. 1875, Maskiningeniør, Direktør for Olympic Portland Cement Co., g. 20 Maj 1900 m. Ragna Esbensen, f. 6 Juni 1875. [Bellingham, Washington.] Børn:

a. Hans Mogens Krabbe, f. 26 Jan. 1903.

b. Johan Adolf Krabbe, f. 2 Okt. 1906.

c. Iven Krabbe, f. 20 Febr. 1909.

d. Esther, f. 1912.

3. Laura Anna Emilie, f. 4 Okt. 1879, g. 31 Maj 1900 m. Redaktør Johan Filseth, f. 28 Sept. 1863. [Lillehammer.]

4. Ludvig Thorvald Krabbe, f. 15 Juni 1884, Cand. mag., Medlem af Folkeforbundets Generalsekretariat, g. 17 Okt. 1915 m. Lucie Jeanne Charlotte Murcianni Durand, f. 30 Nov. 1887. [Genève.] Børn:

a. Gregers Louis Charles Krabbe, f. 5 Jan. 1919.

b. Françoise Edel, f. 14 Juni 1923.

Krieger.

Den norske Linje.

Frederik Christian Krabbe, f. 5 Nov. 1864 (Søn af Handelsagent Olaus Petrus Krabbe, f. 11 Juli 1832 † 12 Dec. 1896, og Ingeborg Annette Synnestvedt, f. 8 Dec. 1837, g. 7 Sept. 1859 † 7 Dec. 1868), g. . . . 1888 m. Petra Nielsen, f. . . . [Chikago.] Børn:

1. Olaf Krabbe, f. 23 Juni 1890.
2. Anny Marie, f. 17 Okt. 1892.
3. Kaet, f. 1 Juli 1895.
4. Florence, f. . . . 1898.

Broder:

Nicolai Christian Synnestvedt Krabbe, f. 10 Okt. 1860 † 18 Febr. 1911, Skibsfører, g. 12 Jan. 1897 m. Johanne Christine Johannesen, f. 14 April 1871. [Oslo.] Børn:

1. Odd Krabbe, f. 8 Marts 1900.
2. Kaare Synnestvedt Krabbe, f. 18 Sept. 1901.
3. Liv, f. 16 April 1909.

Farfaders Broder:

Hans Angell Krabbe, f. 22 Maj 1803 † 14 Febr. 1870, Distriktslæge, g. 22 Sept. 1836 m. Mathilde Elisabeth Tofte, f. 24 Sept. 1815 † 28 Jan. 1893. Børn:

1. Dorothea Marie, f. 5 Dec. 1837. [Trondhjem.]
2. Hedevig Marie Randine, f. 4 Juli 1848. [Trondhjem.]
3. Camilla Mathilde, f. 1 Juni 1850. [Leje ved Frederiksstad.]
4. Knuthilde Bergitte Andrea, f. 10 Febr. 1856. [Leje.]

Krieger.



Viceadmiral Johan Cornelius Krieger blev adlet ved Patent af 14 Febr. 1797. Udførlig Stamtavle og Vaabenafbildning i Farver se Aarg. XXIV.

I. Linje.

Valdemar Krieger* til Estruplund og Tørsløvgaard, f. 15 Juni 1864 (Søn af Jørgen Henrik Krieger, f. 17 April 1814 † 24 Dec. 1884, og Ebba Jacobine Petrine Sletting, f. 12 Marts 1828, g. 16 Nov. 1856, † 10 Aug. 1899), Kammerjunker, fh. Kaptajn, Formand for Afløsning af Jagtretten i Randers Amt (R.*D.M.) (D.r.K.M.f.K.) (N.St.O.3¹) (S.Sv.3¹) (St.V.4.) (R.St.Stan.2.) (S.H.E.5.) (Pr.R.Ø.4.) (Gr.Fr.4.) (Sp.M.F.2.) (F.Æ.L.5.) (R.St.A.3.) (Ø.r.K.2). [Estruplund ved Ørsted.]

Søskende:

1. Johanne Vilhelmine Cornelia, f. 22 Febr. 1858, g. m. Hofjægermester Georg von Lowzow.
2. Just Henrik Krieger, f. 23 Juni 1865, Hofjægermester, Kammerjunker, g. 29 Jan. 1891 m. Baronesse Ellen Julie Gyldenkrone, f. 13 Dec. 1866. [Skaade og K.] Datter:
Karen, f. 11 Dec. 1893. (Vallø, Thaarupgaard.)

Krieger.

Faders Broder:

Just Valdemar Cato Krieger, f. 14 Jan. 1828 † 27 Sept. 1864, g. 28 Dec. 1862 m. *Ottine Elisabeth Marcher*, f. 12 April 1842 † 18 Maj 1887. Søn:

Johan Wilhelm Sophus Christian Krieger, f. 6 Okt. 1863, g. 19 Juni 1891 m. *Charlotte Marie Wolf-Sneedorff*, f. 9 Juli 1871. [Rom.]

Farfaders Broder:

Christian Krieger, f. 14 Okt. 1809 † 5 April 1849, Kaptajn-løjtnant. Søn:

Wenzel Christian Krieger, f. 14 Febr. 1847 † 1 Okt. 1893, Kulhandler, g. 14 Dec. 1886 m. *Mary Dinwiddie*, f. 11 April 1866 [Cornwall.] Datter:

Annie, f. 28 Okt. 1887.

II. Linje.

Uddød paa Mandslinjen 20 Okt. 1884 med Kammerjunker Uddød Carl Ferdinand Balthazar Krieger (se nedenfor).

Lorentz Henrik Edouard Adolph Krieger, f. 4 Okt. 1803 † 10 Nov. 1880, Kammerjunker, Oberst, g. 20 Nov. 1846 m. *Antoinette Mathilde Johanne Bahnsen*, f. 17 Jan. 1822 † 19 Aug. 1881. Datter:

Beathe Christiane Vilhelmine Severine, f. 19 Nov. 1851. (Vallø.) [K.]

III. Linje.

Flemming Christian Lassen Krieger, f. 10 Aug. 1858 (Søn af Kammerjunker, Oberst Ludvig Hannibal Krieger, f. 9 Dec. 1822 † 12 April 1874, og Lassebine Sophie Christine Lassen, f. 16 April 1830, g. 21 Marts 1851 † 24 Maj 1904), fh. Kaptajn (R.*) (L.Æ.K.4.) (N.A.4.) [K.]

Søskende:

1. *Sophie Henriette Betzy Louise*, f. 7 Jan. 1856, Klosterfrøken paa Vemmetofte.
2. *Johan Lorentz Preben Krieger*, f. 2 Okt. 1861 † 29 Sept. 1921, Amtssygehuslæge, g. 21 Maj 1904 m. *Marie Cathrine Hoffmeyer*, f. 6 Sept. 1866 (g. 1^o m. Dr. phil. Carl Vilhelm Hoffmeyer, skilt 1902.) [Esbønderup ved Esrom.]

IV. Linje.

Anthonius Michael Napoleon Krieger, f. 11 Juli 1858 (Søn af Kammerherre, Generalmajor Johan Cornelius Krieger, f. 23 Marts 1818 † 1 Dec. 1894, og Johanne Drewsen, f. 18 Sept. 1831, g. 6 Juni 1855 † 15 April 1892), Kammerherre, Kongens Kabinettssekretær og Chef for Kabinettssekretariatet, Ordenssekretær, Formand for Julius Skrikes Stiftelse, Udgiver af Hof- og Statskalenderen (S.K.*.D.M.) (Fr.VIII.M.T) (Is.F.1.) (N.St.O.1.) (S.N.1.) (Gr.Fr.1.) (M.Gr.1.) (S.Kr.1.) (Fi.H.R.1.) (I.Kr.1) (Fr.Æ.L.2) (O.H.&F.2¹) (P.S.B.A.3). [K.]

Søster:

Harriet Emilie, f. 5 Nov. 1859, g. 9 Nov. 1892 m. *Carl Milberg (Brøchner) St. Amory*, f. 13 Juli 1850. [London.]

Krogh.

Faders Broder:

Emil François Krieger, f. 5 Juli 1819 † 24 Dec. 1892, Kammerherre, Kontreadmiral, g. 2 Marts 1850 m. Sarah Marie Tomine Fanny Africana Knudsen, f. 22 Maj 1830 † 25 Jan. 1901. Sønner:

1. Alfred Emil Krieger, f. 30 Sept. 1853, g. 28 Marts 1881 m.

Fernanda Christiane Berregaard, f. 3 Okt. 1869. [K.] Datter:
Else Berregaard, f. 9 Juli 1882. (Vallø.)

2. Oscar Johannes Krieger, f. 16 Juli 1856, Kammerjunker, Sekretær hos Prins Valdemar (R.* D.M.) (R.St.Stan.3.) (S.Kr.3.) (S.H.E.4.) (Gr.Fr.5.) (F.Æ.L.5.), g. 18 Juni 1887 m. Henrica Berregaard, f. 28 Sept. 1860. [K.] Søn:

Axel Krieger, f. 21 April 1888, Kaptajn af Res., Kompagnichef ved 3. Batl., Brandinspektør (D.r.K.M.f.K.) (Pr.r.K.3) (Ø. r.K.2), g. 23 Nov. 1912 m. Alba Schierning, f. 7 Marts 1890. [Helsingør.] Søn:

Johan Cornelius Krieger, f. 30 Maj 1917.

V. Linje.

Uddød paa Mandslinjen 8 Marts 1890 med Overlæge Johan Cornelius Krieger (se nedenfor).

Anna Cathrine Louise, f. 7 Marts 1847 (Datter af Overlæge Johan Cornelius Krieger, f. 3 April 1811 † 8 Marts 1890, og Louise Suenson, f. 5 Febr. 1819, g. 10 Maj 1844 † 16 Marts 1847). [K.]

Krogh.



Bremisk Adelslægt, der i det 17. Aarh. kom til Danmark. — Ved kongl. aabent Brev af 28 Nov. 1873 (Linje I og III) og Patenter af 3 Aug. 1888 (Linje II) og 4 Febr. 1891 (Wilhelmine Emilie Henriette Krogh) erholdt nedenstaaende Descendenter af Generallejt-nant Georg Frederik Krogh (f. 29 Jan. 1687 † 29 April 1768) Anerkendelse som hørende til den danske Adel. — Udførlig

Slægttavle og Vaabenafbildning i Farver, se Aargang 1898.

I. Linje.

Uddød paa Mandslinjen 25 Aug. 1910 med Kammerherre, Ritmester Carl Christian Krogh (se nedenfor).

Carl Christian Krogh, f. 17 April 1832 † 25 Aug. 1910 Kammerherre, Ritmester, g. 6 Okt. 1877 m. Susan Curtois Howard, f. 8 Febr. 1846. [London.]

II. Linje.

Gerhard Caspar Hermann Krogh, f. 28 Febr. 1885 (Søn at Vicekonsul Heinrich (Henry) Krogh, f. 8 Nov. 1853 † 17 Aug. 1909), amerikansk udsendt Konsul. [Malmø.]

Brødre:

1. Adam Vilhelm Krogh, f. 18 April 1886 † 7 Aug. 1915, g. 17 Aug.

Ladiges.

- 1909 m. Nettie Marie Olson, f. 1 Jan. 1889. [Portland, Oregon.]
2. Frederik (Frits) Christian Julius Krogh, f. 20 Okt. 1887, Ejendomsbesidder. [Fargo, N. Dakota, U.S.A.]

Moder:

Marie Krogh, født Voigt, f. 15 Okt. 1864, g. 6 Maj 1884 m. dansk Vicekonsul Heinrich (Henry) Krogh, Enke 17 Aug. 1909.

Ladiges*.

Ditmar Frederik Ladiges til Barnekow ved Wismar og Vosnæsgaard, som 1823 blev optagen i den østerrigske Adel, blev ved Resolution af 20 Marts 1824 og Patent af 18 April 1827 optagen i den danske Adelstand. — Gustav Ladiges til Barnekow osv optoges 23 April 1856 i den meklenborgske Adel.

Den ældre Linje.

Heinrich Ladiges, f. (Søn af Farmer Heinrich Ladiges, f. 11 Juli 1847 † i Juli 1907, og Doris Markmann †).

Søskende:

1. Charles Ladiges.
2. William Ladiges.
3. August Ladiges.
4. Charlotte.
5. Max Ladiges.

Faders Søskende:

1. Philipp Ladiges, f. 5 Maj 1851, g. 2 Nov. 1877 m. Christine Marie Müller, f. 16 Okt. 1860. [Schwansee, Trems-Lübeck.]
Børn:
 - a. Carl Johannes August Ladiges*, f. 23 Dec. 1878, Arkitekt, g. 17 Sept. 1918 m. Lina Hochapfel, f. 26 Juni 1891. [Lybæk.] Sønner:
 - 1) Ditmer Eduard Ladiges, f. 9 Dec. 1919.
 - 2) Henning Arved Carl Ladiges, f. 22 Juli 1922.
 - b. Ingeborg Vilhelmine Ida, f. 18 Marts 1880, g. 20 Marts 1905 m. Dr. jur. Georg Rothe, f. 5 Jan. 1880. [München.]
 - c. Fridrich (Fritz) Franz Ladiges, f. 24 April 1881, g. 25 Jan. 1912 m. Berta Alwine Schrader, f. 29 Juli 1884. [Salder ved Brunswick.] Børn:
 - 1) Ursula, f. 28 Febr. 1914.
 - 2) Heinrich Philipp Richard Ladiges, f. 15 Maj 1915.
 - 3) Irmgard Erna Margrethe, f. 30 Juli 1916.
 - d. Thyra Fernande Petra, f. 24 Dec. 1885, g. 8 Jan. 1915 m. preussisk Kaptajn uf. T. Arvid Gustav Julian Theodor von Wedderkop, f. 6 Juli 1873. [Lübeck.]
2. Christian Ladiges, f. 15 Febr. 1858, g. 10 Juli 1886 m. Annie Lefriede Henriette Schrøder, f. 9 Nov. 1867, skilt. [Portland, Nordamerika.] Døtre:
 - a. Else Charlotte Auguste, f. 2 Nov. 1891.
 - b. Dagmar Carla, f. 23 Nov. 1897.

Lasson.

3. Dagmar, f. 26 Febr. 1866, g. 1^o 28 Jan. 1892 m. Dr. med. Carl Schmidt, f. 9 Febr. 1865, skilt, 2^o m. Dr. med. Heinrich Wiegels, f. . . . [Worms, Siegfriedstr. 24.]

Den yngre Linje.

Uddød 29 Nov. 1914 paa Mandslinjen med Max Beuno Ladiges, f. 6 Juni 1876.

Carl Ladiges til Barnekow, f. 26 Dec. 1838 † 19 Juni 1894, g. 10 Okt. 1869 m. Helene Amalie Blanka von Holstein, f. 30 Okt. 1846 † 7 Dec. 1902. Døtre:

1. Helene (Ellen) Charlotte Franziska Julia Alexandrine, f. 9 Febr. 1872, g. 10 April 1893 m. Oberstløjtnant uf. T. Wilhelm Justus Carl Ludolf Max Friherre von Usler-Gleichen (Pr.R.Ø.4.) (Pr.J.K.1.2.) (Hoh.H.2.) (L.K.F.K.) (S-L.Æ.K.2.) (S.Æ.2.) f. 6 Sept. 1866. [Hannover.]
2. Thekla, f. 9 Febr. 1872, g. 10 April 1893 m. Bruno Hans Friherre von Massenbach til Lehmkuhnen, f. 3 Sept. 1866 † 12 Juni 1903. [Potsdam.]
3. Therese Monica, f. 4 Maj 1881. [München.]

Søstre:

1. Aline, f. 21 Febr. 1834, g. 20 Juni 1856 m. fh. preussisk Major Ludvig Alexander Friedrich von Pressentin, f. 1 Nov. 1826 † 31 Maj 1884. [Rostok.]
2. Franzisca, f. 29 Aug. 1843. [Wismar.]

Lasson.

Assessor Peder Thøgersen Lasson til Rødslet blev adlet 14 Sept. 1731.

Axel Rosenkrantz Lasson, f. 3 Febr. 1863 (Søn af Husmand Lorentz Lund Lasson, f. 1 Febr. 1845 † Marts 1922), Landmand, g. 27 Juni 1912 m. Nicoline Petrine Elsine Christensen Bulbjerg, f. 2 Jan. 1879. [Nørklit.] Datter:
Agnes Josefine Rosenkrantz, f. 19 Aug. 1913.

Moder:

Else Marie Lasson, født Christensen, f. 7 Dec. 1855, g. 11 April 1882 m. Husmand Lorentz Lund Lasson, Enke Marts 1922.

Faders Søskende:

1. Jakobe Marie, f. 10 Dec. 1839, g. 24 Okt. 1860 m. Arnt Warelmann Schønnow, f. 9 Sept. 1809 † 10 Maj 1883. [Stilling ved Skanderborg.]
2. *Lars Hansen Rosenkrantz Lasson, f. 24 April 1841 † Jan. 1925, Drejer, g. 16 Juli 1869 m. Maren Christine Pedersen, f. 22 Sept. 1837 † 26 Febr. 1920. Døtre:*
 - a. Christiane Sophie, f. 25 Febr. 1870, g. 1 Nov. 1890 m. Guldsmed Frands Oscar Bieler, f. 31 Dec. 1863. [Odense.]
 - b. Axeline Elvine Hansine Anine, f. 29 Okt. 1872, g. 3 Okt. 1896 m. Maler Thorvald Carl Constantin Olsen, f. 15 Maj 1871. [Odense.]

Le Normand de Bretteville.

- c. Caroline Marie Adelaide Rosenkrantz, f. 12 Juli 1882, g. 9 Marts 1912 m. Christen Anton Svendsen, f. 24 Juni 1873. [Valby.]
3. Carl Hansen Lasson, f. 3 Febr. 1846, Husmand, g. 7 Sept. 1876 m. Vilhelmine Christensen, f. 4 Juli 1855. [Nørklit.] Søn: Axel Christian Lasson, f. 28 Juni 1879, Fisker, g. 4 Juni 1909 m. Ane Marie Thomsen Rottbøll, f. 2 Febr. 1884. [Kjøret.] Sønner:
- 1) Carl Vilhelm Rosenkrantz Lasson, f. 16 Maj 1910.
 - 2) Thomas Christian Rosenkrantz Lasson, f. 21 Juni 1913.
 - 3) Hans Emil Rosenkrantz Lasson, f. 29 Nov. 1914.
4. Ane Caroline Lorentsine, f. 9 April 1847, g. 21 April 1876 m. Husmand Jens Andersen, f. 21 Nov. 1842 † 8 Marts 1899. [Trinderup ved Fjerritslev.]
5. Axeline Christiane, f. 10 Maj 1849, g. 29 Maj 1874 m. Kontorist Ole Petersen, f. 9 April 1842 † i Dec. 1907. [Løgstør.]
6. Jørgen Christian Godt Lasson, f. 21 Jan. 1851 † 18 Juni 1914, Husmand, g. 1^o 20 Okt. 1882 m. Dorte Marie Christensen, f. 7 Sept. 1854 † 17 Jan. 1885, 2^o 2 Juli 1886 m. Christiane Nielsen, f. 23 Jan. 1848. [Hundstrup ved Thisted.]
7. Antoinette Elvine, f. 8 Juli 1855, g. 30 Nov. 1877 m. Arbejdsmand Georg Nielsen, f. 24 Maj 1845. [Thisted.]

Le Normand de Bretteville.

Gammel Adelslægt fra Normandiet, der under den franske Revolution kom til Danmark. Oberst Louis Claude le Normand de Bretteville blev 4 Maj 1804 optagen i den danske Adelsstand. I Belgien og Frankrig fører Slægten Titel af Marquis.

Louis Claude le Normand de Bretteville, f. 8 Maj 1866 (Søn af Prokurator Carl Julius Nestor le Normand de Bretteville, f. 26 Aug. 1834 † 13 Marts 1891, og Laura Ernestine Carstensen, f. 5 Febr. 1832, g. 25 Sept. 1860 † 25 Febr. 1896), Overretssagfører, g. 18 Jan. 1900 m. Thusnelda Michelsen, f. 5 Aug. 1867 † 29 April 1923. [Hellerup.] Døtre:

1. Alice Marguerite, f. 2 April 1901. (Vallø.)
2. Ebba Rigmor, f. 1 Juni 1904, g. 18 Aug 1925 m. Ingeniør Ove Malling Storm, f. . . .

Faders Broder:

Oscar Harald Viggo Emil le Normand de Bretteville, f. 29 Marts 1840, Cand. polit., Ejendomsbesidder, g. 16 Juni 1871 m. Mathilde Gebhard, f. 15 Jan. 1845. [San Francisco, 1024 Franciser Street.] Børn:

1. Anna Claudine Louise Mathilde, f. 19 April 1872.
2. Carl Louis Valdemar le Normand de Bretteville, f. 11 Marts 1874, Købmand, g. m. N. N. Meyer, f., separ. [San Francisco.]

En Datter.

3. Pierre Alexandre le Normand de Bretteville, f. 7 Nov. 1877, Skibsingeniør. [San Francisco.]
4. Oscar Sophus Emil le Normand de Bretteville, f. 16 Febr. 1879, Købmand. [San Francisco.]

Le Normand de Bretteville.

5. Alma Emma Charlotte Corday, f. 24 Marts 1881, g. 11 Maj 1908 m. Adolph B. Spreckels, f. 5 Jan. 1867. [San Francisco.]
6. Søren Gustav le Normand de Bretteville, f. 12 Okt. 1883, Maskiningeniør. [San Francisco.]
7. Henry Georg le Normand de Bretteville, f. 18 April 1885.

Farfaders Brødre:

1. *Frederik Christian le Normand de Bretteville, f. 9 Juli 1807 † 30 Nov. 1862, kongl. Toldassistent, g. 27 April 1850 m. Ida Sophie Wolck, f. 30 Aug. 1814 † 19 Juni 1893. Søn:*
Axel Nestor Georg Frederik le Normand de Bretteville, f. 22 Aug. 1851 † 6 Okt. 1916, Købmand, g. 19 Nov. 1881 m. Louise Johanne Marie Mangor, f. 22 Juni 1861 † 2 Nov. 1922. Sønner:
 - 1) *Kai le Normand de Bretteville, f. 2 Dec. 1883 † 1 Maj 1920, g. 30 April 1911 m. Anna Petrea Sørensen, f. 9 Jan. 1890. [Aarhus.] Børn:*
 - a) *Ulla, f. 15 Jan. 1912.*
 - b) *Ove Pierre le Nordmand de Bretteville, f. 2 Jan. 1915.*
 - 2) *Louis Claude le Normand de Bretteville, f. 27 Nov. 1889, Kontorist. [Amerika.]*
2. *Charles Jules le Normand de Bretteville, f. 26 Maj 1809 † 16 Nov. 1885, fh. belgisk Oberst, g. 30 Juli 1834 m. Amédée Flore Sleiþens, f. 27 Febr. 1814 † 17 Juni 1892. Børn:*
 - a. *Edouard Henri Emanuel Claude le Normand de Bretteville, f. 27 Sept. 1838, Direktør i det belgiske Indenrigs- og Undervisningsministerium (B.L.A.) (B.C.F.I.), g. 25 Aug. 1870 m. Eugénie Joséphine Jeanne Félicie Taelmons, f. 25 Juli 1851. [Bruxelles.]*
 - b. *Cécilia Anna Marie Delphine, f. 4 Juli 1841. [Ledeberg les Gand.]*
 - c. *Charles Oscar Adélaïde Octave le Normand de Bretteville, f. 14 April 1845 † 26 Marts 1892, Divisionschef i den belgiske Statsrevision, g. 22 Jan. 1881 m. Baronesse Christine Elisabeth van Bommel, f. 15 April 1862. [Bryssel.] Datter:*
Marie Christine Hubertine Amédée Cecilia, f. 22 Febr. 1882.
 - d. *Eugène Frédéric Jules le Normand de Bretteville, f. 8 Maj 1849 † 3 Febr. 1899, Godsejer, g. 26 Maj 1886 m. Baronesse Félicie Josephine Eudoxie de Lannoy, f. 19 April 1850. [Villa de la Colline, Chokier.] Søn:*
Amédé Edmond Charles Armand Louis Claude Ghislain le Normand de Bretteville, f. 29 Okt. 1889.
3. *Jean Pierre Alexandre le Normand de Bretteville, f. 11 Dec. 1811 † 22 Okt. 1884, Divisionsgeneral i fransk Tjeneste, g. 22 Aug. 1849 m. Jeanne Stéphanie de Boufflers † 21 Jan. 1857. Søn:*
Paul Louis Maurice Pierre le Normand de Bretteville, f. 16 Dec. 1852, g. 6 Dec. 1879 m. Isabelle Adrienne Nicolas, f. 30 Sept. 1859. [Paris, 212 Rue la Fayette.] Børn:
 - 1) *Stéphanie Marie Honoraire Isabelle Yvonne Renée, f. 6 Jan. 1881.*
 - 2) *Alexandre André Pierre Paul Guy Robert le Normand de Bretteville, f. 22 April 1883.*
4. *Nestor Christopher Eugen le Normand de Bretteville, f. 23*

Lerche.

April 1813 † 16 Sept. 1860, Toldkontrollør, g. m. Ida Petersen, f. 24 Juli 1814 † 13 Nov. 1870. Sønner:

- a. Alexander Louis Nestor Christian Edouard le Normand de Bretteville, f. 14 Nov. 1844. [Paramatta, Sidney, Australien.]
 - b. Jean Charles Frederik le Normand de Bretteville, f. 24 Aug. 1847. [Stillwater, Shasta County, Kalifornien.]
 - c. Anton Christoffer Eugen le Normand de Bretteville, f. 20 Febr. 1853, Fabrikinspektør, g. 21 Dec. 1886 m. Johanne Hansine Hansen, f. 21 Jan. 1855. [Sandwichøerne.] Børn:
 - 1) Paul le Normand de Bretteville, f. 25 Febr. 1888.
 - 2) Maud, f. 8 Juli 1889, g. . . . m. Dr. med. . . . Thomsen, f. . . . † . . . [San Francisco.]
5. *Hendrich Johan Peter le Normand de Bretteville, f. 27 Juli 1819 † 8 Aug. 1893, fh. østerrigsk Premierløjtnant, Administrator for Prins Vilhelm af Schaumburg-Lippes Godser, g. 5 Juli 1864 m. Clementine Ebhardt, f. 4 Marts 1831. [Graz.]*

Lerche.

Cornelius Lerche til Nielstrup blev adlet 25 Juni 1660. — Christian Cornelius Lerche til Lerchenborg etc. optoges ved Patent af 26 Maj 1818 i lehnsgravelig Stand, og alle hans Sønner i første Led vare Grever ifølge Allerhøjeste Resolution af 4 April 1818.

Den grevelige Linje.

Greve Christian Cornelius Lubbi Lerche til Lerchenborg m. m. (det tidl. Grevskab Lerchenborg), f. 14 Juli 1865 (Søn af Kammerherre, Greve Christian Albrecht Lerche til Grevskabet Lerchenborg, f. 3 April 1830 † 10 April 1885, og Cornelia Emma Sophie Louise Tillisch, f. 1 Juli 1837, g. 23 Nov. 1855 † 7 Juli 1904), Cand. jur., Kammerherre, Hofjægermester (R*), g. 20 Okt. 1896 m. Baronesse Anna Hedevig Cathrine Beate de Falsen Zytphen Adeler, f. 13 Febr. 1879. [Lerchenborg ved Kalundborg og K.] Sønner:

1. Greve Christian Albrecht Frederik Lerche, f. 21 Aug. 1897.
2. Baron Otto Lerche, f. 9 Jan. 1899.
3. Baron Axel Lerche, f. 21 Nov. 1903, Student. [K.]

Søskende:

1. Comtesse Henny Louise Vilhelmine, f. 14 Sept. 1858, Enke efter Greve Hans Schack til Grevskabet Schackenberg.
2. Baron Axel Otto Lerche, f. 8 Juni 1868, Cand. jur., g. 9 Marts 1907 m. Ane (Annie) Petra Rasmussen, f. 22 April 1876 † . . Aug. 1921. [Klampenborg.]
3. Comtesse Cornelia, f. 11 April 1870, overord. Stiftsdame i Vallø. [Sølyst ved Jyderup.]
4. *Baron Flemming Einar Lerche til Rohden, f. 5 Jan. 1872 † 9 April 1911, Hofjægermester, g. 23 Sept. 1896 m. Selma Anna Sophie Elisabeth Lüttichau, f. 17 Jan. 1874. [Rohden ved Daugaard.]*
6. Baron Otto Lerche, f. 19 Aug. 1873, Cand. polyt., Ingeniør. [K.]

Lerche.

Farfaders Halvbrødre:

- af Farfaderens Fader, Gehejmekonferensraad, Kammerherre, Amtmand, Greve Christian Cornelius Lerches (f. 2 Sept. 1770 † 26 April 1852) 2. Ægteskab m. Catharine Vilhelmine Dorothea von Krogh, f. 16 Maj 1788, g. 3 Okt. 1807 † 9 Nov. 1848 (han g. 1^o 26 Juni 1790 m. Ulrika Sophie von Levetzow, f. 12 Aug. 1771 † 3 Febr. 1803):
- 1 Greve Vilhelm Cornelius Magnus Lerche til Birkendegaard og Astrup, f. 30 Juli 1820 † 2 Juli 1895, g. 5 April 1856 m. Vilhelmine Conradine Barner, f. 24 Juni 1836 † 28 Sept. 1876. Sønner:
 - a. Baron Vilhelm Lerche, f. 13 Aug. 1857 † 26 Jan. 1916, g. 19 Maj 1908 m. Addie Cathrine Juliane Grevenkop-Castenskiold, f. 24 Marts 1878. [Hagestedgaard ved Maarsø.] Datter:
Baronesse Esther, f. 11 Okt. 1909. (Vallø.)
 - b. Baron Gustav Lerche*, f. 27 Juli 1859. Besidder af det Lercheske Fideikommiss, Cand. phil., Hofjægermester, Kammerjunker, karakt. Ritmester, Medlem af Bestyrelsen for Landhusholdningsselskabet (R.*) (D r.K.), g. 27 Juli 1895 m. Baronesse Julie Benedicte Christiane (Adane) Wedell-Wedellsborg, f. 25 Okt. 1872. [Klampenborg.] Børn:
 - 1) Baron Carl Vilhelm Cornelius Magnus Lerche, f. 11 Juli 1896, Cand. phil., Sekondløjtnant ved Livgarden. [California.]
 - 2) Baronesse Polly Adelheid Vilhelmine Adane, f. 24 Juli 1897, Student.
 - d. Baron Kai Christian Lerche, f. 25 Sept. 1871. [Nyborg.]
 2. Greve Carl Christian Cornelius Lerche til Benzonsdal, f. 4 Okt. 1826 † 9 Maj 1881, g. 21 Juni 1855 m. Sophie Frederikke Steensen Leth til Egelykke, f. 24 Juli 1855 † 9 Juli 1925. Børn:
 - a. Baron Carl Christian Lerche, f. 19 Maj 1856 † 24 Maj 1920, Kammerherre, Hofjægermester, g. 19 Febr. 1884 m. Sigrid With, f. 11 Febr. 1866. [K.] Børn:
 - 1) Baronesse Ille Sophie Edel Hilleborg, f. 5 Jan. 1885. (Vallø.)
 - 2) Baron Carl Christian Cornelius Lerche, f. 7 Jan. 1888, Hofjægermester. [Benzonsdal ved Taastrup.]
 - 3) Baron Vincens Christian Lerche til Benzonsdal, f. 12 April 1891, Hofjægermester, Sekondløjtnant ved Gardehusarreg, g. 8 Juli 1919 m. Marie Frederikke (Unne) Collett, f. 21 Okt. 1898. [Benzonsdal.] Søn:
Baron Christian Carl Frederik Lerche, f. 25 Sept. 1923.
 - 4) Baronesse Alix Sigrid Lillie, f. 10 Nov. 1894, g. m. Frederik Johan Hedemann.
 - b. Baronesse Ille Otilte Vilhelmine, f. 2 Juni 1857, g. m. Kammerherre, Greve Christopher Knuth til Liliendal.

Den første adelige Linje.

Flemming Christian Lerche*, f. 7 Juli 1876 (Søn af fh. Amtsforvalter Hannibal Henrik Lerche, f. 13 Aug. 1843 † 3 Jan.

Lerche.

1918 og Pauline Emilie Mathilde Müller, f. 27 Jan. 1852, g. 15 Maj 1874 † 15 Marts 1924), Direktør for A.S. „Jydsk Elektro“, g. 2 Maj 1903 m. Anny Elisabeth Larsen, f. 25 Febr. 1880. [Aarhus.] Børn:

1. Margit, f. 29 Jan. 1904.

2. Jørgen Hannibal Lerche, f. 4 Nov. 1907.

Søstre:

1. Harriet Marie Josephine, f. 5 Juli 1878, g. 19 Nov. 1898 m. Toldkasserer, Cand. jur. Frederik Henning Teist (R.*) (S.N.3.), f. 8 Aug. 1863. [Odense.]

2. Ellinor Johanne, f. 3 Nov. 1863, g. m. Kammerherre, Amtmand, Baron Axel Bille-Brahe.

Faders Søskende:

af Farfaderens, Etatsraad Henrik Georg Flemming Leresches (f. 25 Aug. 1808 † 2 Okt. 1890) Ægteskab 23 Maj 1838 m. Josephine Dorothea Regoli, f. 1 Nov. 1811 † 22 Aug. 1898:

1. Signe Flemmine, f. 14 Okt. 1841. (Vemmetofte.) [Rungsted.]

2. Flemming Ludvig Lerche, f. 5 Aug. 1846, Jægermester, fh. Skovrider, g. 3 Juli 1875 m. Marie Margrethe Elisabeth Treschow, f. 20 Dec. 1850 † 31 Dec. 1911. [Skovbakken ved Jyderup.] Døtre:

a. Gerda, f. 7 Juni 1876, g. 5 Aug. 1896 m. Grosserer Knud Harald Faber, f. 22 Dec. 1870. [K.]

b. Emma (Emmy) Henriette Elisabeth, f. 23 Marts 1878. Vemmetofte.) [Jyderup.]

c. Ulla Sophie, f. 6 Juni 1881, g. 5 Sept. 1903 m. Købmand Viggo Christian Jensen, f. 2 Dec. 1876. [Jyderup.]

d. Josephine Hedvig Louise Elisabeth, f. 30 Juli 1883, Overygeplejerske ved Dronning Louises Børnehospital. (Vemmetofte.) [K.]

3. Pauli Julius Lerche, f. 8 Febr. 1852, Cand. polit., fh. Chef for Overformynderiets Kassererkontor (R.*, D.M.), g. 7 Juli 1882 m. Jenny Christina Friis, f. 15 Aug. 1854. [K.] Sønner:

a. Georg Lerche, f. 7 Aug. 1884, Overlæge ved 10. og 11. Reg., g. 15 Marts 1910 m. Margrethe Voss, f. 24 Juni 1886. [Aalborg.] Børn:

1) Christian Lerche, f. 10 Dec. 1910.

2) Annemarie, f. 25 Okt. 1921.

b. Gustav Henrik Erik Lerche, f. 25 Jan. 1891. [Argentina.]

4. Georg Jacob Lerche, f. 22 Okt. 1853 (R.*), Cand. polyt., Ingeniør, g. 28 Marts 1882 m. Sophie Johansen, f. 28 Marts 1856 † 23 Nov. 1921. [Rungsted.] Søn:

Carl Frederik (Frits) Lerche*, f. 23 Aug. 1883, Overretssagfører, g. 8 Dec. 1911 m. Ida Philip, f. 21 Okt. 1890. [K.]

Den anden adelige Linje.

Kay Henrik Emil Leopold Lerche*, f. 31 Okt. 1873 (Søn af Kammerjunker, Overretssagfører Ferdinand Hans Henrik Lerche, f. 25 Juli 1838 † 4 Juni 1886), fh. Løjtnant, fh. Kaptajn i

Lerche.

det siamesiske Marineartilleri (S.Kr.4.), g. 28 Dec. 1897 m. Nicoline Mathilde Nordsten, f. 16 Jan. 1878. [K.] Børn:

1. Marie Louise, f. 15 Dec. 1899. (Vallø.)
2. Dagmar Regitze, f. 22 Juli 1902, g. 24 Juli 1919 m. Premierløjtnant uf. Nr. Carl-Johan Reiersen Bock, f. 5 Marts 1896 [Hellerup.]
3. Flemming Andreas Milton Lerche, f. 8 Maj 1906, Stud.jur. [K.]

Søskende:

1. Dagmar Therese Louise, f. 21 April 1871, g. 19 Jan. 1892 m. Kammerherre, siamesisk Viceadmiral à la suite, fh. Marineminister i Siam, Formand i Bestyrelsen for Slangrupbanen, Marquis Andreas du Plessis de Richelieu til Kokkedal (S. K.*D.M.) (R.St.Stan.1) (S.Kr.1) (S.H.E.1.iDiam.) (S.R.P.1) (Pr. Kr.1) (Ø.F.J.1) (S.C.C.2) (T.M.2) (Gr.Fr.2) (I.Kr.2) (S.Sv.2²) (F. Æ.L.4) (I.M.&L.4) (Ø.r.K.1), f. 24 Febr. 1852. [K. og Kokkedal ved Hørsholm.]
2. Marie Louise Henriette, f. 26 Juli 1877, g. m. Kammerherre, Hofjægermester, Baron Ludvig Wedell-Wedellsborg.
3. Flemming Emil Harald Albrecht Lerche, f. 14 Nov. 1878, Cand. jur., Kammerherre, overordentlig Gesandt og befuldmægtiget Minister i Finland og Estland (R.*D.M.) (Fi.H.R.1) (N.St.O.2²) (B.Z.L.2²) (S.A.2²) (M.Gr.2.b) (S.Kr.2) (O.H.&F.2²) (Bulg.A.3) (Pr. Kr.3) (I.H.S.3) (B.Kr.4) (Ø.r.K.), g. 10 Jan. 1916 m. Eleonora (Nora) Maximiliana Magdalena Emma von Grabmayr-Angerheim, f. 27 April 1892. [Helsingfors.] Børn:
 - a. Thyra Hilda Marie Dagmar, f. 1 Okt. 1916. (Vallø.)
 - b. Flemming Ferdinand Harald Lerche, f. 2 Juli 1919.

Moder:

Hofjægermesterinde Helene Marie Falkenberg, født Gulstad, f. 12 Marts 1847, g. 1^o 12 Maj 1870 m. Kammerjunker, Overretssagfører Ferdinand Hans Henrik Lerche, Enke 4 Juni 1886, 2^o 17 Juni 1887 m. Skovrider, Hofjægermester Frederik Holger Falkenberg, f. 30 Sept. 1852 † 1 Juli 1923. [Hillerød.]

Den tredje adelige Linje.

Christian Diederich Lerche, f. 25 April 1868 (Søn af Kammerjunker, Oberstløjtnant Fritz Nicolin Georg Ferdinand Lerche, f. 15 Juni 1839 † 21 Marts 1892 og Anna Maria Christine Kracke, f. 7 April 1844, g. 5 Okt. 1866 † 23 Juli 1912), Kammerherre, kgl. Kommissarius ved Jernbaneanlæg paa Øerne, Medlem af Statsinventarikommissionen (C².D.M.) (Pr.Kr.3), g. 25 April 1893 m. Thalia Helene (Lone) Bartholin, f. 14 April 1866. [K.] Sønner:

1. Fritz Lerche, f. 14 Febr. 1894, Kaldskapellan ved St. Bengts Kirke, g. 2 Dec. 1919 m. Betty Hansine Oline Andersen, f. 13 Okt. 1891. [Ringsted.]
2. Caspar Bartholin Lerche til Alstedgaard, f. 21 Sept. 1896, g. 7 Febr. 1924 m. Ellen Annette Elisabeth Bang, f. 13 April 1900. [Alstedgaard ved Fjenneslev.]

Leth.

Søskende:

1. *Kay Ove Lerche*, f. 28 Dec. 1870 † 17 Nov. 1916, *Nationalbankkasserer*, g. 26 Okt. 1897 m. Ingeborg Sophie Schougaard, f. 20 Marts 1871. [K.] Børn:
 - a. Poul Fritz Theodor Lerche, f. 10 Febr. 1899, g. 29 Maj 1925 m. Johanne Pallesen, f. . . .
 - b. Anna Margrethe Andriette, f. 20 Nov. 1900, g. 2 Febr. 1922 m. Sekretær i Landsoverskatteraadet Herbert Häschel, f. . . . [K.]
2. *Ella Amata*, f. 29 Marts 1875, overord. Stiftsdame i Vallø. [K.]

Le Sage de Fontenay.

Se de Fontenay.

Leth.



Generallojtnant Mathias Leth til Sande-runggaard blev adlet 10 Juni 1757. — Ved Patent af 4 Aug. 1879 erholdt *Kammerherre, Hofjægermester Vincens Steensen Leth* og hans ægte agnatiske Afkom *Bevilling* at føre Familien *Steensen's* Navn og *Vaaben* i *Forbindelse* med sit eget.

Udførlig Slægttavle og Vaabenafbildninger i *Farver*, se *Aargang 1920*.

Den ældre Linje.

(Uddød paa Mandslinjen 17 Jan. 1908.)

Johan Frederik Arnoldus Leth, f. 17 Juni 1800 † 16 Marts 1872, *Oberst*, g. 25 Maj 1834 m. *Beate Cathrine Christensen*, f. 2 Sept. 1812 † 31 Marts 1862. Søn:

Johan Frederik Arnoldus Leth, f. 17 April 1844 † 17 Jan. 1908, *Jægermester*, g. 20 Maj 1879 m. *Martha Marie Emilie Jensen*, f. 14 Sept. 1856. [Frederiksberg.] Datter:

*Ebba Mathilde Beate Martha**, f. 13 Febr. 1887. (Vallø.)

Den yngre Linje.

*Vincens Steensen-Leth** til *Steensgaard* og *Charlottenlund*, f. 17 Aug. 1869 (Søn af *Vincens Steensen-Leth* til *Steensgaard*, f. 26 Juli 1838 † 27 Marts 1914), *Landbrugskandidat, Løjtnant*, g. 1^o 6 Sept. 1895 m. *Baronesse Julie Joachime Henriette Bille-Brahe*, f. 21 Jan. 1873, skilt, 2^o 20 Nov. 1906 m. *Lily Adriane Meyer*, f. 18 Juli 1867. [Steensgaard ved Lohals.] Søn:

af 1. Ægteskab:

Vincens Steensen-Leth, f. 26 Dec. 1896, *Cand. jur.*, *Sekretær* i *Udenrigsministeriet* (Ø.r.K.2).

Søskende:

1. *Constantin Steensen-Leth*, f. 15 Sept. 1870, *Cand. jur.*

von Leunbach.

- Løjtnant, Amtsforvalter, g. 1^o 1 Maj 1909 m. Frederikke Vilhelmine Wathne, f. 18 Juli 1865 † 29 Sept. 1910 (hun g. 1^o m. Grosserer Christian Ferdinand Esmann † 1904), 2^o 20 Juli 1912 m. Henriette Henningsen, f. 7 Sept. 1888, skilt. [Assens.]
2. Gertrude, f. 10 Dec. 1871, overord. Stiftsdame i Vallø. [K.]
 3. Ludvig August Steensen-Leth, f. 9 Marts 1873. [Hyldegaarden ved K.]
 4. Louise Augusta, f. 17 Sept. 1875, overord. Stiftsdame i Vallø. [K.]

Moder:

Marie Steensen-Leth, født Gjedde, f. 23 Dec. 1849, g. 28 Maj 1868 m. Vincens Steensen-Leth til Steensgaard, Enke 27 Marts 1914. [K.]

Faders Broder:

Carl Louis August Steensen-Leth, f. 5 Marts 1842, Kammerherre, Hofjægermester, karakt. Ritmester (C.³D.M.) (E.M.2.), g. 23 Marts 1866 m. Petra Mogensine Severine Gjedde, f. 30 Aug. 1845 † 16 Sept. 1873. [Silkeborg.] Børn:

1. Augusta Kirstine, f. 12 Nov. 1867, g. 25 Sept. 1889 m. Jægermester Adolf Julianus Hastrup til Holbækgaard, f. 6 Dec. 1858 † 29 Aug. 1914. [K.]
2. Sophie, f. 24 Okt. 1870, g. m. Kammerherre Anton Castenskiold.
3. *Carl Frederik Steensen-Leth, f. 9 Nov. 1871 † 11 Aug. 1910, Fabrikdirektør, g. 16 Juni 1905 m. Baronesse Ebba Juliane Marie Gyldenkrone, f. 20 Aug. 1876. [K.] Søn:*
Carl Henrik Steensen-Leth, f. 4 Aug. 1906.

von Leunbach.

Generalmajor Carl Leopold Poulsen adledes 19 Juli 1765 med Navnet von Leunbach.

Jonathan Høegh von Leunbach*, f. 16 Dec. 1884 (Søn af Præst Jørgen Høegh von Leunbach, f. 27 Jan. 1842 † 24 Aug. 1903 og Cassandra Vilhelmine Hjørdemaal, f. 19 Okt. 1845, g. 14 Maj 1873 † 20 Jan 1925), Læge og Forfatter, g. 13 Nov. 1914 m. Cand. pharm. Marie Ahnfeldt Møllerup, f. 1 Febr. 1887. [K.] Sønner:

1. Karsten von Leunbach, f. 21 April 1916.
2. Henning von Leunbach, f. 16 Juli 1921.

Søstre:

1. Mildrid Frances, f. 17 April 1874. (Vemmetofte.) [K.]
2. Hildur Gyrithe, f. 11 April 1876, g. 15 Juli 1903 m. Katedralskolelærer, Cand. mag. Jacob Wøldike Winther Bach, f. 8 Sept. 1868 † 1 April 1910. [Nykjøbing F.]
3. Elin Christine, f. 4 Febr. 1878, g. 14 Sept. 1906 m. Læge Christian Georg Strodttmann, f. 24 Juni 1873. [Everdrup.]
4. Bodil Elisabeth, f. 9 April 1879, g. 28 Maj 1912 m. Provst for Lyngø, Horns og Ølstykke Herreder, Sognepræst til Øl-

Levetzow.

stykke, Dr. theol. Svend Aage Becker, f. 29 Jan. 1875. [Ølstykke.]

Faders Brødre:

1. *Henrik Christian von Leunbach*, f. 10 Sept. 1837 † 8 Marts 1903, Biskop, g. 10 Sept. 1864 m. *Caroline Larsen*, f. 8 Febr. 1839 † 19 Marts 1899. Døtre:
 - a. *Antonie Oline Caroline*, f. 20 Dec. 1871, g. 7 Okt. 1899 m. *Sagfører Volmer Lind*, f. 23 Aug. 1871. [Holbæk.]
 - b. *Agnete Ingrid*, f. 12 Jan. 1879, Kommunelærerinde. (Vemmetofte.) [K.]
2. *Sophus Theodor von Leunbach*, f. 24 Jan. 1846 † 17 Juni 1900, *Cand. phil.*, kongl. Translatør, *Klasselotterikollektor*, g. 29 Maj 1874 m. *Marie Ibsen*, f. 11 April 1856, *Klasselotterikollektrice*. [K.]

Levetzow*.



Gammel meklenborgsk Adelslægt. Hans Frederik Levetzow naturaliseredes 26 April 1670. — Fuldstændig Slægttavle med Vaabenafbildninger i Farver. se Aargang 1890.

Carl Joachim Gustav Emil Vilhelm Levetzow* til Sielbeck, f. 23 Nov. 1859 (Søn af Kammerjunker, fh. preussisk Landraad Werner Carl Julius Gottlob Levetzau, f. 23 Febr. 1822 † 21 Marts 1899, og Comtesse Fanny Marie Louise Anna Blücher af Altona, f. 29 Juli 1829, g. 21 Juli 1857 † 7 Nov. 1893), fh. preussisk Major, Formand i Fyrstendømmet Lübecks Landboforening, Medlem af Centrallandboudvalget i Berlin (N.St.O.3¹) (Pr.J.1) (Pr.J.K.2) (Pr.W.E.M.) (Pr.r.K.2.3) (Hoh.H.2²) (T.O.4) (B.A.3) (H.M.F.) (W.Ch.K.) (O.F.A.K.) (T.J.H.) (B.E.1) (Ø.r.K.2) (Bulgr.K.1), g. 20 Maj 1885 m. *Walburg Clara Cornelia von Kalckreuth af Hohenwalde*, f. 26 Marts 1862 † 8 Dec. 1922. [Sielbeck og Berlin.] Søn:

Werner Joachim Hans-Friedrich Theodosius Wilhelm Levetzow, f. 1 Maj 1886, Legationsraad, fh. Løjtnant (O.F.A.K.1) (Pr.J.2) (Pr.J.K.1) (Pr.F.K.) (W.M.F.3) (T.J.H.). [Buda-Pest.]

Søster:

Immanuela (Emily) Sophie Adelheid Frida, f. 20 April 1866, g. i Okt. 1896 m. Oberst Friedrich Wilhelm Ludwig Hans von Oppen, f. 25 Marts 1862 † 26 Aug. 1914. [Potsdam.]

Faders Broder:

Vilhelm Frederik Ludvig Theodor Levetzau, f. 8 April 1820 † 22 Maj 1888, Kammerherre, Amtmand, preussisk Gehejmeregierungsraad og fh. Landraad, g. 5 Maj 1857 m. *Comtesse Mathilde Caroline Moltke*, f. 23 April 1832 † 5 April 1882. Datter:

Sophie Mathilde Vilhelmine, f. 20 Juli 1866, g. 21 Sept. 1888 m. fh. preuss. Generalmajor og Brigadekommandør Fried-

Levetzow.

rich (Fritz) Wilhelm Bering (Pr.R.Ø. 4) (Pr.Kr. 2) (Pr.J.K. 1) (M.W.Kr.3), f. 28 Febr. 1863. [Berlin.]

Farfaders Broder:

Theodosius Finecke Levetzow, f. 8 Marts 1785 † 10 Jan. 1850, Kammerherre, Stempelpapirsforvalter. Sønner:

1. *Albrecht Ludvig Joachim Frederik Levetzow, f. 13 Nov. 1808 † 6 Febr. 1889, Kammerherre, fh. Anden Embedsmand i Schwarzenbeck, fh. preussisk Amtmand, g. 9 Juni 1840 m. Adelheid Anna Franziska Mathilde Schimmelmänn, f. 11 Dec. 1811 † 12 Dec. 1878. Børn:*

a. *Ernst Ludvig Vilhelm Adolph Levetzow, f. 1 Jan. 1845 † 26 Marts 1913, preussisk Oberstløjtnant, g. 30 Maj 1879 m. Adelheid Louise Lindemann, f. 20 Sept. 1856 † 18 April 1919. Børn:*

1) *Ernst Albrecht Levetzow til Bresahn, f. 24 Marts 1883, g. 1^o 3 Aug. 1914 m. Dorothea Adelheid Martha Friederike von Zastrow, f. 14 Juni 1894 † 5 Okt. 1915, 2^o 16 Maj 1917 m. Wilhelma Ina Toni Käte Annelise von Gersdorff, f. 27 Jan. 1891. [Seedorf i Lauenborg.] Børn:*

af 2. Ægteskab:

a) *Ernst Albrecht Levetzow, f. 19 Dec. 1918.*

b) *Wilhelma Mary Emmy, f. 21 Okt. 1920.*

c) *Edelgard Dorothea Adelheid Ida, f. 9 Okt. 1921.*

2) *Adelheid Paula Elisabeth, f. 3 Febr. 1893, g. 2 Okt. 1917 m. Cand. Walter Schusel, f.*

b. *Ottilie Adolphine Ernestine Anna, f. 8 April 1849, g. 9 Okt. 1869 m. preussisk General af Infanteriet Rudolph Otto von Reibnitz, f. 9 Okt. 1829 † 7 Dec. 1909. [Ratzeborg.]*

c. *Alexander Ottocar Frederik Vilhelm Levetzow, f. 13 Maj 1856 † 23 Jan. 1912 preussisk Oberstløjtnant, g. 9 April 1892 m. Helene Amalie Pauline von Wulffen, f. 4 Okt. 1862. Søn:*

Theodosius Heinrich Albrecht Alexander Levetzow, f. 13 April 1893, fh. preuss. Premierløjtnant, Politikaptajn (Pr.J.K.1), g. 23 Aug. 1922 m. Erika Maria Emilia Kiehn, f. 14 April 1901. [Schönlanke.] Datter:

Dagmar Hedwig Helene Alexandra Ulrika, f. 16 Maj 1923.

2. *Vilhelm Otto Didrik Levetzow til Pilly i Lifland, f. 4 Nov. 1811 † 3 Sept. 1883, g. 22 Dec. 1865 m. Olga Sampson von Himmelstjerna, f. 20 Dec. 1831 † 29 Nov. 1871. Søn:*

Richard Ludvig Nikolaus Levetzow, f. 12 Dec. 1868, g. 26 Juni 1894 m. Johanna (Hanna) Mathilde Helene Stein, f. 17 Febr. 1875. [Hennigsfelde ved Granzin.] Børn:

1) *Olga Mathilde Karin, f. 24 Marts 1895. [Kiebitzbruch ved Neu Strelitz.]*

2) *Hertha Julie Lydia, f. 24 Aug. 1896. [Kassel.]*

3) *Elsa Molly, f. 9 Nov. 1898, g. 14 Okt. 1920 m. fh. preuss. Kaptajn, Godsejer Paul Dursteler, f. [Buschhof ved Garz, Rügen.]*

4) *Karl Wilhelm Alfred Eberhard Levetzow, f. 21 Juni 1900, Landmand.*

5) *Harriet Mary Elisabeth, f. 14 Juli 1904.*

de Lichthenberg.

3. *Ferdinand Cort August Levetzow*, f. 13 Jan. 1820 † 24 Jan. 1900, fh. preussisk Postdirektør, g. 19 Maj 1857 m. *Sophie Irene Georgine von Baunach*, f. 5 Juli 1836 † 7 April 1923.
Børn:

a. *Hans Carl Albrecht Friedrich Ludvig Maria Levetzow*, f. 19 Febr. 1858 † 30 Jan. 1899, Reserveløjtnant af den tyske Flaade, Dampskibskaptajn, g. 7 Nov. 1894 m. *Augusta Ferdinande Wilhelmine Marie Emma Johanna von Levetzow*, f. 13 Sept. 1868. [Dobbertin.] Søn:
Horst Carl Rudolph Fritz Levetzow, f. 20 Juni 1896, preuss. Løjtnant (Pr.J.K.2.).

b. *Adelheid (Adele) Margaretha Therese Friederike*, f. 20 April 1859, g. 10 Okt. 1880 m. preussisk Generalmajor t. Disp. *Eduard Wilhelm Heinrich Clothar von Wasmer*, f. 8 April 1836 † 23 Maj 1902. [Hannover-Kirchrode.]

c. *Caroline Amalie (Calma) Christiane Elisabeth*, f. 6 Sept. 1867, Konventualinde i Gissfeld adelige Jomfrukloster [Hannover-Kirchrode.]

d. *Julie Louise Mathilde*, f. 28 Juni 1869. [Kronenhof ved Lycken-Uckermark.]

e. *Margarethe Johanne*, f. 27 Nov. 1871, g. 1^o 11 Marts 1898 m. Fabrikdirektør, Løjtnant *Jacob Friedrich Arthur von Heyden (-Nerfken)*, skilt 1907 †, 2^o 31 Okt. 1908 m. Løjtnant Baron *Johan Ernst Georg Friedrich Ehrenreich Adam Saurma von und zu der Jeltsch*, f. 27 Sept. 1874. [Sterzendorf i Schlesien.]

f. *Otto Hans Ferdinand Wilhelm Levetzow til Hennigsfelde*, f. 23 Marts 1874, g. 1^o 18 April 1899 m. *Johanna Emilie Nina Groth*, f. 9 Nov. 1874, skilt 4 April 1913, 2^o 18 Maj 1913 m. *Elly Hanszen*, født *Springe*. [Kiebitzbruch ved Neu Strelitz.] Sønner:

af 2. Ægteskab:

1) *Hans Jochen Levetzow*, f. 30 Nov. 1914.

2) *Otto Ferdinand Levetzow*, f. 21 Juni 1916.

de Lichthenberg.



Etatsraad Geert Hansen Lichtenberg til Bidstrup adledes 15 Maj 1739 med Navnet *de Lichthenberg*. — Familien skriver sig „*de Lichtenberg*“. Udførlig Stamtavle og Vaabenafbildning i *Farver*, se Aargang 1917.

*Gerhard de Lichtenberg** til Hessel, f. 4 Marts 1845 (Søn af Cand. jur. *Carl Gerhard de Lichtenberg til Hessel*, f. 8 Jan. 1807 † 21 Aug. 1868, og *Karen Birgitte Casperine Snell*, f. 8 Juli 1818, g. 23 April 1844 † 22 Marts 1894), (R.* D.M.) (E.M.2.), g. 11 Sept. 1889 m. *Anna Ulrikka Dinesen*, f. 24 Aug. 1848 † 26 Febr. 1912. [Charlottenlund.]

Søskende:

1. *Marie Sophie Helene*, f. 13 Juli 1846, Klosterfrøken paa *Vemmetofte*.

Liliencron I.

2. *Frederik de Lichtenberg, f. 28 Jan. 1850 † 29 Marts 1915, g. 25 Nov. 1888 m. Emily Christiane Isidora Jessen til Lundskovgaard, f. 13 Juli 1855. [Trustrup.] Sønner:*
 - a. Carl Gerhard de Lichtenberg, f. 17 Aug. 1889, Landbrugskandidat, Sekondløjtnant ved 5. Dragon-Reg. [Lundskovgaard ved Trustrup.]
 - b. Hans Henrik Jessen de Lichtenberg, f. 1 Nov. 1890, Premierløjtnant ved 10. Batl., g. 25 Jan. 1919 m. Inger Jacobsen, f. 26 Maj 1897. [Fredericia.] Døtre:
 - 1) Marie-Louise, f. 1 Nov. 1919.
 - 2) Inge Birgit, f. 24 Nov. 1924.
 - c. Iver Frederik de Lichtenberg, f. 10 Sept. 1892, Forvalter.
 - d. Godske Eggert Casper de Lichtenberg, f. 7 Marts 1894, Kaptajnløjtnant af Flaaden, g. 17 Juni 1924 m. Agnes Magda Simonsen, f. 6 Maj 1901. [K.] Søn:
Ole de Lichtenberg, f. 28 Marts 1925.
3. *Karen Hedevig Rosenkrantz, f. 23 Nov. 1853, g. 12 Sept. 1884 m. Kammerherre, Generalløjtnant og Chef for Generalkommandoen Ellis Wolff (S.K.*D.M.) (N.O.N.1) (F.Æ.L.2) (St. B.E.1) (N.St.O.2*) (R.St.A.2) (R.St.Stan.2) (S.Sv.3¹) (S.H.E.4) (R. K.M.), f. 20 Okt. 1856. [K.]*
4. *Carl Sophus de Lichtenberg, f. 22 Aug. 1856, Postmester (R*), g. 23 Nov. 1888 m. Franciska Emilie Herholdt, f. 1 Juli 1863. [Fredensborg.] Børn:*
 - a. Inger, f. 10 Febr. 1891, g. 19 Juni 1914 m. Godsejer Michael Kjellerup Tage-Hanson, f. 15 Aug. 1887. [Skeinge, Skaane.]
 - b. Herluf de Lichtenberg, f. 20 Sept. 1892, Arkitekt, g. 10 Maj 1919 m. Hertha Anna Marie Svendsen, f. 3 Jan. 1891. [K.] Børn:
 - 1) Anders de Lichtenberg, f. 14 Febr. 1920.
 - 2) Marie, f. 28 Maj 1921.
 - c. Einar de Lichtenberg, f. 25 Jan. 1894, Løjtnant af Res. ved Gardehusar-Reg., g. 25 Febr. 1920 m. Ellen Kirstine Dam-Larsen, f. 17 Marts 1898. Børn:
 - 1) Inger, f. 19 Nov. 1920.
 - 2) Carl de Lichtenberg, f. 7 Juni 1922.
 - d. Andrea, f. 3 Aug. 1903. (Roskilde.)
5. *Andrea Birgitte Gøje Irminger, f. 15 Marts 1861. (Vemmetofte.) [K.]*

Liliencron I*.

Andreas Pauli til Mariager Kloster blev 2 Maj 1654 adlet af Kejser Ferdinand med Navnet Liliencron. Den 4 Dec. 1665 blev han naturaliseret som dansk Adelsmand og den 5 Juni 1673 optagen i den rigsfriherrelige Stand.

Se „Danmarks Adels Aarvog“, 1924 og „Gothaisches genealogisches Taschenbuch der freiherrlichen Häuser“.

Liliencron, II*.

Louis Ernst og Andreas Sophus Liliencron, der var legitimerede Børn af Overkrigskommissær, Rigsfriherre Andreas Ernst Christian Liliencron af den foranstaaende Slægt, blev 30 Okt. 1829 optagne i den danske Adelsstand med friherrelig Titel og Rang.

Se „Danmarks Adels Aarbog“, 1924 og „Gothaisches genealogisches Taschenbuch der freiherrlichen Häuser“.

Lillianskiold.

Efterstaaende Descendenter af Oberst Peter Montagne Lillianskiold, der var en Dattersøn af den 1676 adlede Hans Hansen Smidt Lillianskiold, hvis Afkom uddøde paa Mandslinjen i det 18. Aarhundrede (se XIX Aargang), har ved kongl. aabent Brev af 13 Febr. 1883 erhvervet Anerkendelse som henhørende til den danske Adel.

Nogle af Slægtens Medlemmer skriver sig som før 1883 „Lillianskiold“.

Rudolph Lillianskiold, f. 29 Dec. 1866 (Søn af Kammerjunker, Oberst Carl Anton Frederik Lillianskiold, f. 17 Okt. 1814 † 7 April 1870 og Emma af Gyldenfeldt, f. 19 Okt. 1835, g. 28 Aug. 1852 † 10 Maj 1882), Ingeniør, g. 23 Aug. 1892 m. Frederikke Christine Eduardine Agerbeck, f. 20 Sept. 1867. [Brooklyn.] Datter:

Ebba Gerda, f. 17 Sept. 1893, g. 22 Sept. 1917 m. Fabrikant George Richard Sweeney, f. 27 Sept. 1887. [Brooklyn.]

Søstre:

1. Caroline Marie, f. 14 Jan. 1857, g. 12 Juli 1886 m. kgl. Translatør, fh. Skolebestyrer, Skoleraadsmedlem Jørgen Hannibal Teisen, f. 18 Sept. 1854. [K.]
2. Ebba Julie, f. 20 Aug. 1865, g. 11 Nov. 1886 m. preussisk Kaptajn, Friherre Hans Ernst Cuno von Bülow, f. 14 Okt. 1860 † 1 Marts 1901. [Slesvig.]

Faders Broder:

Hans Christopher Lillianskiold, f. 26 Okt. 1801 † 9 Juni 1866, Kammerherre, Overauditør, Herredsfoged, g. 25 Okt. 1835 m. Christine Charlotte Augusta Wildenradt, f. 12 Okt. 1807 † 10 Jan. 1888. Søn:

Hans Peter Julius Lillianskiold, f. 3 Marts 1843 † 25 Aug. 1919, Forstkandidat, Skovtaxator, g. 26 Maj 1877 m. Julie Sophie Sarauw, f. 3 Sept. 1853. [K.] Døtre:

1. Julie Augusta Elisabeth, f. 27 Marts 1878, g. 1^o 11 Nov. 1898 m. Kommandør af Flaaden, Christian Gjørtz Bastrup,

Lillienskiold.

- skilt, 2^o 26 Okt. 1921 m. fh. Kaptajn af Flaaden, Over-
skibsinspektør Eduard Haack, f. 27 Juli 1871 (R*).
[Lyngby.]
2. Camilla Marie, f. 3 April 1881. (Vallø.)
3. Else Marie Alette, f. 20 April 1886, g. 5 Marts 1907 m. Over-
læge ved Oslo kommunale Sygehus, Kaptajn i Armeens
Sanitet Hjalmar Schilling, f. 19 Nov. 1867. [Ullevaal ved
V. Asker.]

Farfaders Brødre:

1. Jan Lillienskiold, f. 31 Juli 1766 + 1801, Kaptajn. Søn:
Hans Gustav Lillienskiold til Sophienberg, f. 14 Nov. 1800
+ 8 Marts 1876, g. m. Dorothea Hansen, f. 5 Dec. 1805 + 3
Sept. 1882. Sønner:
- 1) Hans Gustav Lillienskiold, f. 13 Maj 1829 + 17 Dec.
1887, Læge og Apotheker, g. 1^o 12 Marts 1862 m. Marie
Hicks, f. 8 Juli 1829 + 14 Febr. 1884, 2^o 11 Marts 1884
m. Emma Høeberg, f. 13 Nov. 1856. [New York.]
- 2) Carl Sophus Lillienskiold, f. 30 Sept. 1831 + 2 April 1900,
g. 18 Marts 1856 m. Margrethe Lorentzen, f. 4 Febr.
1832 + 7 Dec. 1919. Børn:
- a) William August Lillienskiold, f. 11 Febr. 1857 + 23
Marts 1911, Købmand, g. 7 Maj 1882 m. Svendtine
Andrea Olesen, f. 27 Febr. 1861 + 13 April 1892. Søn:
Hans Hansen Smidt Lillienskiold, f. 22 Okt. 1883,
Købmand, g. 9 Maj 1909 m. Elisabeth Christensen
Winther, f. 11 April 1889. [Støvring.] Søn:
Tage Lillienskiold, f. 2 Juli 1909.
- b) Carl Gustav Lillienskiold til Anagergaard, f. 14 Febr.
1859 + 20 Marts 1925, g. 1^o 15 Nov. 1888 m. Sophie
Frederikke Andersen, f. 29 Maj 1851 + 7 Juli 1889, 2^o
25 April 1893 m. Johanne Jacobsen, f. 7 Jan. 1872 +
21 Dec. 1894, 3^o 18 Nov. 1897 m. Petrosine Rasmus-
sen, f. 11 Marts 1846, skilt, 4^o i Juni 1904 m. Harriet
Christiane Gersdorff Lillienskiold, f. 23 Marts 1871.
[Valby.]
- c) Hans Gustav Lillienkiold, f. 26 Jan. 1864, Papir-
handler, g. 12 Okt. 1894 m. Maria Catharina de Lemos,
f. 22 Okt. 1862. [Aalborg.] Børn:
- (1 Ellen Margarethe Kirstine, f. 24 Juli 1896.
(2 Karl Julius Lillienskiold, f. 17 Juni 1896, Cand. phil.,
Redaktionssekretær.
(3 Hertha Emilie, f. 10 Febr. 1898, g. 26 Juni 1925 m.
Cand. mag. Albert Ibsen, f. 1 April 1898. [Rønde.]
(4 Jean Povl Gersdorff Lillienskiold, f. 17 Sept. 1901,
Landvæsenselev.
- d) Julie, f. 6 Aug. 1867, Enke efter Kaptajn Emil We-
del-Heinen.
- e) Herman Rudolph Lillienskiold, f. 23 Sept. 1869, Land-
mand, g. 8 Juni 1901 m. Hølene Jensen, f. 10 Aug.
1869. [Ny Lindholm ved N. Sundby.]
- f) Henriette Laura Ottilia, f. 7 Jan. 1877. (Vemmetofte,
Roskilde.) [K.]
- 3) Jan Paul Gersdorff Lillienskiold, f. 11 Dec. 1835 + 5 Marts
1900, g. 1^o 31 Aug. 1864 m. Sigrid Jemima Mørck, f. i

Lillenskiold.

Maj 1837 † 31 Aug. 1865, 2^o 30 Okt. 1867 m. Henriette Amalie Nielsen, f. Jørgensen, f. 22 Okt. 1837 † 6 Maj 1915. Børn:

af 2. Ægteskab:

- a) *John Gersdorff Lillenskiold, f. 12 Febr. 1869 † 29 Dec. 1893, g. 19 Febr. 1892 m. Amanda Louise Olivia Nielsen, f. 7 Dec. 1873. [. . . .]*
 - b) *Harriet Christiane Gersdorff, f. 23 Marts 1871, Enke efter Carl Lillenskiold.*
 - c) *Montagne Gersdorff Lillenskiold, f. 22 Marts 1873, g. 6 Aug. 1897 m. Bertine Jacobsen, f. 29 Maj 1855. [K.]*
 - 4) *Theodor Frederik Tage Lillenskiold, f. 1 April 1838 † 2 Juni 1884, Cand. pharm., Bryggeriejer, g. 12 Jan. 1869 m. Camilla Hald, f. 5 Dec. 1848 † 22 Marts 1919. Børn:*
 - a) *Hans Gustav Lillenskiold*, f. 22 Okt. 1869, Postmester, g. 25 Jan. 1913 m. Karen Louise Henriette Nielsen, f. 30 Sept. 1882. [Sindal.] Søn:
Hans Frederik Lillenskiold, f. 2 April 1915.*
 - b) *Abigael Dorothea Theodora, f. 26 Febr. 1871, g. 2 Aug. 1898 m. Maskiningeniør Jacob Worm, f. 19 Febr. 1865. [K.]*
 - c) *Maria Tagea, f. 28 April 1873, g. 24 Okt. 1905 m. Grosserer Kai Vilhelm Barfod Borgen, f. 23 Marts 1871. [K.]*
 - d) *Ebba Julie, f. 23 Febr. 1881, g. 30 Juli 1912 m. Brygmester, Cand. pharm. Aage Albinus Thomsen, f. 11 Jan. 1871. [K.]*
2. *Anton Christian Lillenskiold, f. 16 Nov. 1778 † 21 Aug. 1843 Kammerherre, Oberst. Sønner:*
- a. *Hans Gustav Lillenskiold, f. 22 Marts 1811 † 6 Dec. 1884, Toldforvalter, g. 23 Maj 1862 m. Charlotte Sophie Frederikke Emilie Lillenskiold, f. 27 Okt. 1833 † 27 Juli 1916. Datter:
Dorothea Henriette Louise, f. 20 Jan. 1868, g. 25 Marts 1887 m. fh. Byfoged i Herning samt Herredsfoged i Hammerum Herred, Formand for Herning Hede- og Diskontobanks Repræsentantskab Christian Nicolai Emil Siersted (R.* D.M.), f. 16 Dec. 1847. [Herning]*
- b. *Christian Ludvig Montagne Lillenskiold, f. 11 Juni 1819 † 21 Marts 1911, fh. Forpagter, g. 25 Nov. 1854 m. Louise Emilie Caroline Adler, f. 27 Marts 1834 † 28 Sept. 1892. Børn:*
- 1) *Anton Christian Lillenskiold, f. 28 April 1857. [Kalifornien.]*
 - 2) *Clara Augusta, f. 21 Juli 1858. (Vemmetofte.)*
 - 3) *August Vilhelm Lillenskiold, f. 28 Okt. 1859 † 30 Jan. 1899, Grosserer, g. 25 Nov. 1887 m. Valborg Eleonora Marie Christine Kirketerp, f. 19 April 1863, separ. 1894. [K.]*
 - 4) *Elisabeth, f. 28 Juni 1861, g. 28 Okt. 1890 m. Biskop, fh. Minister for Kirke- og Undervisningsvæsenet, Dr. theol. Hans Valdemar Sthyr, f. 3 Okt. 1838 † 5 Marts 1905 (han g. 1^o 14 Okt. 1874 m. Søsteren Sophie Louise Elisabeth, f. 14 Okt. 1855 † 17 Juli 1888). [K.]*
 - 5) *Frederik Lillenskiold, f. 30 Sept. 1864, g. 2 Juni 1894*

Lillienskiold.

- m. Meta Lena Petersen, f. 16 Juni 1875. [Minnesota.] Børn,
 a) Arthur Lillienskiold, f. 24 Dec. 1895.
 b) Ernst Montagne Lillienskiold, f. 6 Jan. 1897.
 c) Eleonore Adler, f. 6 Juni 1899.
 d) Carl Christian Lillienskiold, f. 17 Sept. 1901.
 e) Clara Helene, f. 8 Sept. 1903.
- 6) Katharina Emilie, f. 14 Marts 1868, g. 2 Aug. 1895 m.
 fh. Amts- og Kredslæge Alfred Hardt Schnicker, f. 14
 Juni 1868. [Holte.]
- 7) Holger Lillienskiold, f. 8 Juni 1873, Sparekassebog-
 holder, g. 11 Sept. 1903 m. Anna Hansine Grove-Ras-
 mussen, f. 6 Okt. 1880. [Odense.]
- c. *Adam Valdemar Lillienskiold, f. 29 April 1827 † 25 Jan
 1897, Oberstløjtnant, g. 29 Juni 1860 m. Sara Cathrine
 Bagger, f. 28 Dec. 1832 † 11 Maj 1904. Børn:*
- 1) Axel Lillienskiold, f. 9 Juli 1861, Bogholder ved „De
 danske Sukkerfabrikker“, g. 2 Nov. 1887 m. Clara Her-
 lovia Birgitte Fleischer, f. 15 Maj 1861. [Højbygaard
 ved Holeby.] Børn:
 a) Clara Emilie (Milla) Louise, f. 7 Aug. 1888, g. 2 Juni
 1925 m. Købmand Vilhelm Løbnitz Skjoldborg, f. 29
 Sept. 1886. [Vordingborg.]
 b) Johannes Peter Montagne Lillienskiold, f. 19 Febr.
 1890, Direktør ved Sukkerfabrikken Dormagen, g. 7
 Juli 1914 m. Agnes (Anni) Rosalie Adelheid Wagener,
 f. 2 Marts 1889. [Dormagen.] Børn:
 (1 Hans Peter Montagne Lillienskiold, f. 12 Marts 1915.
 (2 Hanna Sylvia Agnes Berchmana, f. 16 Dec. 1917.
 (3 Dyveke Maria, f. 4 Aug. 1921.
- c) Eigil Gunnar Lillienskiold, f. 5 Juni 1892, Forpagter.
 g. 23 April 1919 m. Ellen Olsen, f. 19 April 1897.
 [Philipsdal ved Gørlev.]
 d) Aase, f. 18 Juli 1893. [Vordingborg.]
 e) Inga Dorothea Ruth, f. 4 Aug. 1900, g. 5 Febr. 1922
 m. Bestyrer Carl-Henrik Knudsen Dybbroe, f. 15
 Juni 1895. [Marielyst ved Hørning.]
- 2) Tage Lillienskiold*, f. 4 Aug. 1865, fh. Kaptajn (R.*), g.
 23 Dec. 1906 m. Ellen Marie Magdalene Christiane Lar-
 sen, f. 27 Sept. 1872 † 4 April 1916. [Klampenborg.]
- 3) Eleonore Cornelia, f. 10 Aug. 1866, Lærerinde, Konven-
 tualinde i Gisselfeld adelige Jomfrukloster og i Roskilde
 adelige Jomfrukloster. [K.]
- 4) Bent Asger Lillienskiold, f. 28 April 1868, Dekorations-
 maler, g. 28 Juli 1905 m. Marie-Elisabeth Ponsaing, f.
 21 Okt. 1881. [K.] Døtre:
 a) Eleonore, f. 30 April 1906.
 b) Stella, f. 14 Aug. 1912.
 5) Signe Ingeborg, f. 10 Juni 1869. (Roskilde.) [K.]
 6) Ingrid Marie, f. 10 Febr. 1874. (Støvringgaard.) [K.]
3. *Frederik Nicolai Hieronymus Lillienskiold, f. 25 Nov. 1780
 † 3 Jan. 1827, Kaptajn. Søn:
 Peter Alexander Montagne Lillienskiold, f. 9 Juni 1819
 † 7 Febr. 1891, Assessor i Højesteret, g. 29 Aug. 1849 m.*

Linde.

Susanne Cathrine Friis, f. 29 Dec. 1824 † 30 Marts 1855.
Børn:

- 1) Cathrine Elisabeth Alexandra, f. 14 Febr. 1851. (Vemmetofte.) [K.]
- 2) Frederik Sannes Lillienkiold, f. 22 Okt. 1854 † 8 Juli 1917, fh. Byfoged, g. 16 Aug. 1889 m. Susanne Cathrine Emilie Friis, f. 5 Juni 1868. [K.] Børn:
 - a) Karen Margrethe, f. 23 Sept. 1890, g. 16 Dec. 1913 m. Snedkermester Knud Olaf Holm, f. 2 Jan. 1887. [K.]
 - b) Ebba Alexandra, f. 29 Juni 1892, g. 7 April 1914 m. Klædefabrikant Harald Robert Severin Klem, f. 21 Juni 1884. [K.]
 - c) Paul Alexander Montagne Lillienkiold, f. 5 Sept. 1894, Løjtnant af Reserven. [New York.]
 - d) Carl Gustav Lillienkiold, f. 25 Maj 1898, Cand. phil.

Linde.

Christen Linde til Volstrup blev adlet 17 Okt. 1704. — Hans Peter Linde erholdt ved Patent af 11 Juli 1810 Tilladelse at føre Navnet Linde-Friedenreich.

Slægtens Medlemmer skriver sig „de Linde“.

Linde.

Christen Linde, f. 6 Febr. 1869 (Søn af fh. Forpagter Heinrich Gustav Linde, f. 10 Juli 1843 † 13 Nov. 1913 og Helene Marie Lauritzen, f. 21 Maj 1841, g. 30 Okt. 1865 † 24 Juni 1919). [Tacorna, Washington, U.S.A.]

Søskende:

1. Alfred Linde, f. 8 Nov. 1871, i Western Electric Compagnis Tjeneste, g. 28 Nov. 1893 m. Anna Høy, f. 28 Nov. 1872. [St. Austin, Illinois.] Børn:
 - a. Hellen Margaret Vivien, f. 1 Maj 1895.
 - b. Richard Gustav Heinrich Linde, f. 22 Sept. 1897.
 - c. Ruth Elisabeth Esther, f. 10 Sept. 1899.
 - d. Arthur Charles Linde, f. 12 Juli 1901.
 - e. Victor Harald Linde, f. 11 Aug. 1906.
 - f. Alfred Christian Linde, f. 12 Dec. 1907.
2. Einar Aage Poul Linde, f. 10 Dec. 1873, g. 21 Okt. 1894 m. Ingrid Schou, f. 2 Juli 1872. [Oslo.] Datter:
 - Esther Helene, f. 21 Juni 1895.
3. Alma Vilhelmine Marie, f. 30 Jan. 1875, g. 3 Maj 1903 m. Lagerforvalter Jens Oskar Estrup, f. 20 Jan. 1872, skilt. [K.]
4. Henrikke (Henne) Emilie Theodora, f. 12 Okt. 1876. [Riis-skov ved Aarhus.]
5. Anna Margrethe Mariella, f. 19 Jan. 1879. [K.]
6. Christa Marie, f. 14 Juni 1880. [Chicago.]

Faders Søskende:

1. Emil Adolph Albert Linde, f. 23 April 1845 † 12 Aug. 1910,

Linde.

- Landmand, g. i Juli 1872 m. Anna Marie Charlotte Christensen, f. 20 Marts 1844 † i Aug. 1922. Børn:*
- a. Andrea Vilhelmine Charlotte, f. 11 Aug. 1873.
 - b. Bertold Linde, f. 21 Febr. 1876, Redaktør, g. 17 Jan. 1911 m. Magnhild Marie Gislerud, f. 10 Okt. 1886. [K.] Børn:
 - 1) Bengt Kåre Linde, f. 24 Juni 1912.
 - 2) Birgit Jytte Ebba, f. 18 Dec. 1919.
 - c. Maria Jensigne, f. 4 Juli 1878, Journalist. [K.]
 - d. Antoinette Sophie, f. 21 Maj 1880, g. 16 Febr. 1900 m. Martin Sørensen, f. 16 Juli 1876. [K.]
2. Theodor Rudolph August Linde, f. 2 Maj 1846, g. 18 Okt. 1882 m. Else Schibsbbye, f. 8 Nov. 1855. [Taastrup.] Datter: Christine Dorthea, f. 18 Aug. 1883, g. 2 Sept. 1915 m. Grosserer Marius Jacobsen, f. 20 Febr. 1890. [K.]
 3. Carl Frederik Johan Linde, f. 28 April 1847, Klasseotterikollektør, g. 28 April 1879 m. Johanne Jacobsen, f. 16 Febr. 1850. [Nørresundby.]
 4. Rudolph August Frederik Linde, f. 13 April 1849, Værksejer, g. 28 Aug. 1874 m. Marie Christine Lambæk, f. 23 Aug. 1855 † 9 Febr. 1904. [Børsholmen, Vollebugten, Norge.] Børn:
 - a. Vilhelmine Emilie Marie, f. 10 Nov. 1874.
 - b. Rudolph Lambæk Linde, f. 30 Aug. 1876, Ingeniør og Skibsbreder, g. 1° 1895 m. Anne Margrethe Myhrne, f. 18 Jan. 1874 † 21 Nov. 1896, 2° 1898 m. Olga Helene Kulbeck, f. 18 Jan. 1874 † 2 Aug. 1904. [Montevideo.] Børn:
 - af 1. Ægteskab:
 - 1) Rachel Margrete Miriam, f. 22 Okt. 1895.
 - af 2. Ægteskab:
 - 2) Alice Helene, f. 5 April 1900.
 - 3) Mabel Maria, f. 30 April 1901.
 - 4) Evald Linde, f. 29 Juni 1902.
 - c. Enga Hanssine Johanne, f. 21 April 1881, g. 30 Sept. 1904 m. Stations- og Postmester Gustav Adolph Johansen, f. 10 April 1879. [Bulken Station, Norge.]
 - d. Henry John Linde, f. 4 Jan. 1883, Ingeniør. [Tsien-tsien.]
 - e. Hanna Elisabeth, f. 25 Nov. 1888, g. . . . 19 . . m. Ole Grønvold Stensæth, f. . . . 18 . .
 - f. Joseph Daniel Linde, f. 17 Maj 1891. [Amerika.]
 - g. Paulus Matthæus Linde, f. 28 Dec. 1893, Student.
5. Emma Christina, f. 12 Juni 1856, g. 7 Sept. 1888 m. Købmand Viggo Otto Bach, f. 28 Aug. 1842. [Aalborg.]
 6. Albert Linde*, f. 19 Sept. 1857, Cand. polyt. (R.*) (F.Æ.L.5.) (Chin.D.D.3¹.) (R.St.A.3.), g. 26 Sept. 1893 m. Margaret Marion Mac Leish, f. 22 Sept. 1876. [Kensington Gate, London.] Børn:
 - a. Christen Albert Linde, f. 13 Juli 1895, engelsk Premierløjtnant i Ingeniørkorpset. [England.]
 - b. Elizabeth Jutta Margaret, f. 14 Juli 1900. (Vallø.)
 - c. Karen Gertrude Mollie, f. 18 Maj 1905. (Vallø.)

Farfaders Broder:

- Mogens Christian Linde, f. 15 Nov. 1817 † 14 Okt. 1883, g. 2 Dec. 1866 m. Hilda Urania Lønholt, f. 15 Juni 1842 † 23 Juni 1898. Børn:*
1. Christiane Emilie Lønholt, f. 17 Jan. 1867, g. 22 Nov. 1889

Linde.

- m. Postmester Ditlev Christian Ernst Mortensen, f. 6 Juli 1861. [Tarm.]
2. Henrik Christian Vilhelm Linde, f. 28 Aug. 1874, Hotelvært. [Løgstør.]
3. Viggo Johan Mogens Linde, f. 28 Aug. 1877, Gartner.

Farfaders Farbrødre:

1. *Magnus Christian Linde*, f. 7 Nov. 1792 + 2 Marts 1866, Justitsraad, Kontorchef, g. 4 Sept. 1832 m. *Caroline Frederikke Schultz*, f. 3 Marts 1811 + 1 April 1866. Børn:
- a. Marie Sophie Frederikke, f. 17 Febr. 1838, g. 9 Aug. 1856 m. fh. Adjunkt Morten Quistgaard Muusmann, f. 7 Sept. 1822 + 30 Marts 1917. [K.]
- b. *Christian Frederik Linde*, f. 7 Jan. 1840 + 8 Okt. 1906, fh. Kancellist i Finanshovedkassen, g. 29 Nov. 1869 m. *Ottilie Elisabeth Christina Cathinka de Saint Aubain*, f. 2 April 1840 + 12 Jan. 1923. Døtre:
- 1) Sophie Christine, f. 15 Febr. 1872, g. 7 Dec. 1910 m. John Metton Paige, f. [De Pere, Wisconsin.]
- 2) Jutta Marie, f. 3 Aug. 1873, Student, Lærerinde. [De Pere.]
2. *Jens Linde*, f. 25 April 1799 + 28 Juli 1848, Fuldmægtig. Søn: *Christian Adam Frederik Linde*, f. 19 April 1835 + 15 Febr. 1873, Købmand, g. 23 Maj 1865 m. *Anna Sørensen*, f. 4 April 1839 + 20 Sept. 1921. Sønner:
- 1) Søren Linde, f. 4 Juni 1866, Branddirektør, g. 19 Maj 1919 m. Elin Bengtson, f. 28 Maj 1869. [Holstebro.]
- 2) Frederik Linde, f. 8 Nov. 1867, Handelsagent, g. 2 Maj 1900 m. Marie Muxoll, f. 14 Nov. 1877. [Hellerup.]
- Datter:
- Else, f. 15 Febr 1904.

Linde-Friedenreich.

Frederik Georg Linde-Friedenreich, f. 2 Jan. 1890 (Søn af Mineingeniør Christian Paul Linde-Friedenreich, f. 18 Juni 1862 + 8 Maj 1903). [Auburn, Kalifornien.]

Moder:

Elisabeth Linde-Friedenreich, født Knight, f. . . . , g. . . . 1888 m. Mineingeniør Christian Paul Linde-Friedenreich, Enke 8 Maj 1903. [Ophir.]

Faders Søskende:

- af Farfaderens, Læge Christen Lemvig Poul Løvenørn Linde-Friedenreichs (f. 19 Febr. 1817 + 24 Nov. 1887) 1. Ægteskab m. Sarah Adelaide Dickenson:
1. *Frederik Holstein Linde-Friedenreich*, f. 29 Marts 1847 + 13 April 1881, g. 5 Nov. 1870 m. Adelheid J. Gudden, f. 15 Juni 1848. [Oshkosh.] Døtre:
- a. Clarisa, f. 27 Nov. 1872.
- b. Elsie, f. 23 Juli 1874.

af Farfaderens 3. Ægteskab 10 Maj 1859 m. Hulda Hennings (han g. 2^o 1852 m. Sarah M. Davis):

Lindholm.

2. Sarah Sophia, f. 12 April 1860, g. 25 April 1888 m. Kaptajn i de Forenede Staters Hær Edgar Campbell Bowen. [...]
3. Marie (Molly), f. 4 Juni 1864, g. 10 Nov. 1886 m. Journalist Franklin Bowen, f. 12 Marts 1858. [Oshkosh.]

Lindholm.

Kontreadmiral, Kammerherre Hans Lindholm blev ved Patent af 12 Maj 1808 adlet fra 20 Febr. 1803 at regne.

Hans Adolph Reinhardt Sophus Lindholm*, f. 30 April 1856 (Søn af Kammerherre, Oberst Vilhelm Lindholm, f. 14 Maj 1818 † 5 Juli 1892, og Caroline Othilde Frederikke Vilhelmine Elisabeth Hedemann, f. 25 Marts 1830, g. 3 Jan. 1851, † 30 Marts 1890), Kammerjunker, fh. Løjtnant, Major à la suite i den peruanske Hær, Bygningsinspektør i Telefonselskabet (R*) (Gb.E.T.) (Chr.IX.M.M.), g. 1^o 15 Jan. 1889 m. Andrea Maria Asta Bruun, f. 17 Juli 1868, skilt (hun g. 2^o m. Greve Ulrik Scheel, skilt), 2^o 11 Juni 1910 m. Nanna Rasmussen, f. 23 Sept. 1874 (g. 1^o m. Møllebygger Hans Christensen). [K.] Børn:

af 1. Ægteskab:

1. Bodil Maria Stella, f. 2 Jan. 1890, g. m. Greve Viggo Danneskiold-Samsøe til Nordfeld.

af 2. Ægteskab:

2. Erik Knud Vilhelm Lindholm, f. 6 April 1916.

Søskende:

1. Fernanda Caroline, f. 1 Aug. 1854, g. 26 April 1887 m. Overlæge, Dr. med. Anker Frode Rasmussen Halk, f. 23 Febr. 1857. [K.]
2. Ellen Elisabeth, f. 8 Nov. 1858, Enke efter Hofjægermester, Greve Christian Christopher Holstein til Holsteinborg.
3. *Vilhelm Otto Victor Lindholm*, f. 25 Juli 1860 † 24 Febr. 1900, Kammerjunker, Premierløjtnant, Bogholder ved den kgl. Civilliste, g. 12 Maj 1898 m. Johanne (Jeanne) Eliza Hooglant Holten, f. 23 Dec. 1863, Klasselotterikollektrice. [K.] Søn: Hans Christian Holten Lindholm, f. 10 Febr. 1899.
4. Marie Alexandra, f. 29 Okt. 1861, g. 12 Okt. 1886 m. fh. Viceadmiral, fh. Adjutant hos Prins Valdemar, Anton Ferdinand Mazanti Evers (S.K. D.M.) (Gb.E.T.) (C.IX.M.M.) (S.Sv.1¹) (R. St.Stan.2) (R.St.A.2) (Pr.Kr.2) (Sp.S.M.F.2) (Br.H.L.2*) (O.J.Kr.2) (T.O.3) (Gr.Fr.3) (N.L.3) (S.Kr.3) (J.H.S.3) (I.M.&L.3) (F.Æ.L.5) (Dr.V.J.M.) (St.Kr.M.), f. 9 Dec. 1857. [K.]
6. Knud Herluf Lindholm, f. 15 Marts 1866, fh. Departementschef i den internationale Toldadministrations Tjeneste i Kina, fh. Grænsetolddirektør (R.*D.M.) (Chin.D.D.³¹) (Chin.G.H.2), g. 1^o 8 Dec. 1899 m. Mary Annette Slade, f. 4 Juli 1868, skilt, [K.] 2^o 23 Okt. 1919 m. Asta Hermine Gauer, f. 9 Dec. 1890. Døtre:

af 1. Ægteskab:

Linstow.

- a. Elsa Annette Ottilde, f. 20 Okt. 1900. (Vallø.) [K.]
- b. Eleonore Veronica (Vera), f. 4 Febr. 1902. (Vallø.) [K.]
- c. Mary Andrea Catharina, f. 11 Okt. 1904. (Vallø.) [K.]

Faders Broder:

Hans Lindholm, f. 10 Dec. 1798 † 2 Sept. 1858, Amtmand, g. 13 Okt. 1838 m. Holgerine Henriette Caroline von Kleist, f. 17 April 1817 † 19 Okt. 1845. Datter:

Anna Constance, f. 29 Juli 1842, g. 27 Okt. 1864 m. Kommandør Lauritz Skibsted, f. 25 Juni 1821 † 8 Juni 1881. [K.]

Linstow.

Gammel meklenborgsk Adelslægt, hvoraf dansk og russisk Kammerherre, Overforstmaster og hvid Ridder Christoph Hartvig von Linstow blev naturaliseret 28 Jan. 1777 (den ældre Linje). — Nedenstaaende Descendenter (den yngre Linje) af Gehejmeraad, Overhofmester, hvid Ridder Eggert Christoffer Linstow († 29 April 1774), anerkendtes ved Allerhøjeste Reskript af 1 Marts 1892 som henhørende til den danske Adel.

Den ældre Linje.

Albert von Linstow, f. 14 April 1886 (Søn af Hartvig von Linstow, f. 22 Okt. 1813 † 13 April 1902). [Görlitz.]

Søskende:

1. Emma Eleonore, f. 21 Juni 1874, g. 1902 m. P. Laskowsky.
2. Antonia Ingrid, f. 13 Nov. 1883, g. 1902 m. F. W. F. Boddin.

Moder:

Ingrid von Linstow, født Gustavsen, f. 20 Juni 1849, g. m. Hartvig von Linstow, Enke 13 April 1902. [Görlitz.]

Faders Broder:

Otto Ferdinand von Linstow, f. 5 Okt. 1818 † 29 Juli 1893, fh. Landskriver, g. 8 Juni 1853 m. Nicoline Margretha Kruse, f. 27 Jan. 1830 † . . April 1921. Døtre:

1. Henriette Antonie Eleonore Christine, f. 18 April 1854, overord. Stiftsdame i Vallø. [K.]
2. Nicoline Margarete, f. 25 Marts 1857, overord. Stiftsdame i Vallø. [K.]
3. Antonie, f. 5 Juni 1859, overord. Stiftsdame i Vallø. [K.]

Farfaders Broder:

Vilhelm Bernhard von Linstow, f. 16 Marts 1776 † 16 Sept. 1847, Kammerherre, Hofjægermester, Forst- og Jægermester i Hertugdømmet Lauenborg. Sønner:

1. August Vilhelm Franz von Linstow, f. 21 Nov. 1814 † 13 Juni 1887, fh. dansk Premierløjtnant, fh. preussisk Major, fh. thurn-

Linstow.

und-taxisk Postmester, g. 17 Maj 1839 m. Auguste Sophie Johanne Schönfeldt, f. 26 Okt. 1819 † 23 Nov. 1899. Sønner:
 a. *Otto Friedrich Bernhard von Linstow, f. 17 Okt. 1842 † 3 Maj 1916, Dr. med., Professor, fh. preussisk Generaloverlæge, g. 30 Juni 1870 m. Anna Emilie Franciska Henriette von Campe, f. 12 Maj 1845 † 11 April 1909. Søn:*

Otto August Hartvig von Linstow, f. 23 April 1872, Dr. phil., Professor, preussisk Lands-Geolog (Pr.J.K.2.), g. 8 Juli 1912 m. Waleska (Wally) Henriette Babette Wilhelmine Peterssen, f. 17 Febr. 1885. [Berlin-Friedenau.] Søn:

Wolfgang Otto Ferdinand Paul von Linstow, f. 23 April 1913.

b. *Rudolph Hermann Theodor von Linstow, f. 29 Juli 1847 † 10 Juli 1903, preussisk Major, g. 11 Maj 1880 m. Baronesse Emma Marie Frederikke von dem Busche-Ippenburg, f. 19 Sept. 1858. [Harzburg.] Døtre:*

1) *Hildegard Mathilde Auguste Cæcilie, f. 26 Dec. 1882, g. 27 Sept. 1905 m. Kurt Christian Friedrich Heinrich von Hedemann til Deutsch Nienhof, f. 14 Marts 1874. [Reichenhall, Bayern.]*

2) *Gisela Bertha Marie Georgine, f. 20 Maj 1893, g. 18 Dec. 1919 m. Fabriksbestyrer Heinrich von Tevenar, f. [Clausthal a. H.]*

2. *Christian Hans Vilhelm von Linstow, f. 24 Maj 1822 † 21 Juni 1885, preussisk Kirchsplelvogt, g. 30 Dec. 1859 m. Louise Frederikke Marie Prehn, f. 25 Nov. 1835. [Flottbeck.] Børn:*

a. *Hartvig Frederik Vilhelm Harald von Linstow, f. 12 Febr. 1861, Købmand, g. 7 Dec. 1907 m. Georgine Marie Louise Gustava (Nini) Taillandier, f. 19 Febr. 1877. [Bremen.]*

b. *Max Mathias Carl Heinrich von Linstow, f. 23 Marts 1863, Officer i „Nordd. Lloyd“, fh. Premierløjtnant i den tyske Flaade.*

c. *Thea Charlotte Mathilde Sophie, f. 18 Juli 1865. [Flottbeck.]*

d. *Erich Reinholt Gustav von Linstow, f. 13 Jan. 1867, Købmand, g. 5 Marts 1904 m. Martha Marie Emilie Dappe, f. 10 Okt. 1880. [Buenos-Aires.] Datter:*

Martha Victoria Louise, f. 18 Marts 1905.

e. *Ellen Marie Adolphine, f. 31 Dec. 1868. [Elmshorn.]*

f. *Victoria Augusta Elisabeth, f. 8 Okt. 1870. [Elmshorn.]*

3. *Adolph Frederik Gotfred von Linstow, f. 14 Maj 1832 † 7 Dec. 1902, preussisk Generalløjtnant, g. 30 Maj 1855 m. Emilie Therese Loesener, f. 16 April 1836 † 26 Jan. 1908. Børn:*

a. *Martha, f. 5 Juli 1856, g. 4 Juni 1881 m. preussisk Generalløjtnant t. Disp. Herman Gotthilf Kreuzwendedich von dem Borne (Pr.J.K.2.) (Pr.R.Ø.3.) (Pr.Kr.3.), f. 19 Sept. 1860. [Rudolstadt.]*

b. *Hedwig, f. 20 Sept. 1857, g. 23 Sept. 1884 m. preussisk Oberst t. Disp. Eugen Thiel (Pr.R.Ø.4.) (P.Chr.3.) (H.Ph.d. H.3¹), f. 17 Juni 1853. [Lybæk.]*

c. *Valdemar von Linstow, f. 21 Jan. 1859, preuss. Oberst uf. T. (Pr.R.Ø.4.) (Pr.Kr.3.) (Pr.J.K.1.2.) (H.M.F.) (Br.K.) (H.*

Linstow.

- H.K.), g. 27 Sept. 1884 m. Therese Emilie Margarete Steinicke, f. 19 Aug. 1896. [Soden-Salmünster.] Børn:
- 1) Erica Margarethe, f. 7 Juli 1887, g. 20 Nov. 1919 m. Sagfører, Dr. jur. Christian Wildmann. [Böbblingen ved Stuttgart.]
 - 2) Waldemar von Linstow, f. 5 Maj 1889, fh. preuss. Kaptajn (Pr.J.K.2.) (T.J.H.), g. 29 Jan. 1918 m. Margarethe (Gretly) Fuchs, f. 19 Dec. 1894. [Wiesbaden.]
 - 3) Edith, f. 18 April 1890.
- d. Hans von Linstow, f. 7 April 1863 † 28 Aug. 1914, Oberstløjtnant, g. 1 Juni 1898 m. Philippine Marie Jeschke, f. 14 Juli 1873. [Carlsruhe.] Børn:
- 1) Hans Ottfrid von Linstow, f. 16 Marts 1899.
 - 2) Dorothea (Dora), f. 15 Jan. 1902.
- e. Hartvig von Linstow, f. 15 Juni 1874 † 5 Nov. 1907, fh. preussisk Premierløjtnant, g. 27 Maj 1902 m. Sophie Elisabeth Weber, f. 10 Juni 1876. [Hamborg.] Børn:
- 1) Hans Hartwig von Linstow, f. 1 Marts 1903.
 - 2) Elisabeth Renata, f. 2 Marts 1904.

Den yngre Linje.

- Carl Adolph Linstow, f. 14 Juli 1888 (Søn af Bogholder Frederik Linstow, f. 16 Juni 1845 † 14 Dec. 1893), Assurandør, Medlem af Lloyd, g. . . m. Margarit Eleanor Evelyn Scott, f. 26 Aug. 1891. [Manchester.] Børn:
1. Margaret Eileen, f. 14 Okt. 1916.
 2. Peter Malling Linstow, f. 5 Febr. 1920.

Broder:

- Frederik Normann Linstow, f. 8 Febr. 1891, Ingeniør, g. . . m. Ivy Lockwood, f. . . [Staffordshire, England.]

Moder:

- Annie Linstow, født Main, f. 9 Aug. 1857, g. 15 Sept. 1887 m. Bogholder Frederik Linstow, Enke 14 Dec. 1893. [Newcastle.]

Faders Brødre:

- af Farfaderens, Kammerjunker, Kaptajn Carl Adolph Linstows (f. 28 Nov. 1806 † 13 Sept. 1857) Ægteskab 23 Nov. 1842 m. Louise Martine Malling, f. 3 Dec. 1819 † 25 Sept. 1855:
1. Georg Linstow, f. 26 Febr. 1847 † 7 Jan. 1911, fh. Assistent ved Statsbanerne, g. 3 Maj 1874 m. Theodora Emilie Ludvigsen, f. 23 Juni 1849. [K.] Børn:
 - a. Joachim Linstow*, f. 29 Marts 1875, Cand. polyt., Telefondirektør ved Fyns kommunale Telefonselskab (R.*), g. 3 Maj 1902 m. Clara Louise Meyer, f. 16 Marts 1877. [Odense.] Søn: Mogens Linstow, f. 13 Jan. 1908.
 - b. Knud Christian Linstow, f. 23 Juli 1876, Sanatorieforvalter, g. 5 Nov. 1905 m. Martha Sophie Kirstine Hansen, f. 26 April 1877. [Silkeborg.] Datter: Benedikte Emilie, f. 7 Okt. 1906.

Linstow.

- c. Theodora Emilie, f. 22 Maj 1878. [K.]
d. Rigmor, f. 30 Juli 1886, g. 25 Nov. 1913 m. Toldassistent Nis Petersen, f. 18 Marts 1882. [K.]
2. Emil Linstow, f. 15 Aug. 1854 † 21 Jan. 1922, Fuldmægtig i Københavns Diskonto- og Revisionsbank, g. 27 Okt. 1882 m. Wilhelmine Josephine Mublig, f. 5 Juni 1882. Børn:
a. Elisabeth Sophie, f. 21 Juni 1885. [K.]
b. Johannes Linstow, f. 14 Dec. 1886, Kasserer i Landmandsbanken, g. 14 Juni 1916 m. Cecilie Louise Nimb, f. 11 Nov. 1887. [K.] Søn:
Ove Hais Linstow, f. 11 Juni 1918.
c. Otto Werncke Linstow, f. 12 Febr. 1891, Cand. jur., Fuldmægtig i Statspolitiet, g. 21 Maj 1920 m. Gudrun Martens, f. 26 Marts 1894. [K.] Datter:
Birgit, f. 30 Aug. 1921. (Vallø.)
d. Else, f. 17 Okt. 1894, Bankassistent
e. Kai Frederik Linstow, f. 15 Marts 1896, Landsretssagfører. [K.]
f. Aase Sophie Amalie, f. 10 Marts 1899.

Farfaders Broder:

Ludvig Linstow, f. 24 Sept. 1816 † 13 Febr. 1870, Justitsraad, Kasserer ved Sorø Akademi, g. 11 Sept. 1857 m. Emma Marie Christine Qvistgaard, f. 1 Nov. 1829 † 5 April 1898. Børn:

1. Frederik Wilhelm Linstow*, f. 24 Okt. 1858, Postmester og Telegrafbestyrer, g. 1^o 12 Dec. 1885 m. Eugenie Jenny Louise Marie de Renouard, f. 17 Marts 1861 † 18 Febr. 1894, 2^o 1 Juni 1896 m. Frederikke Emilie Sørensen, f. 18 Nov. 1875. [Saxkjøbing.] Børn:

af 1. Ægteskab:

- a. Emma Caroline, f. 29 Dec. 1886, Postassistent. [K.]
b. Ludvig Georg Hermann Linstow, f. 16 Dec. 1887, Postassistent, g. 26 Okt. 1916 m. Agnes Hansen, f. 18 Okt. 1889. [Skanderborg.] Børn:
1) Margrethe, f. 17 April 1918. (Vemmetofte.)
2) Frederik Wilhelm Linstow, f. 2 Maj 1919.
c. Hugo Ernst Linstow, f. 11 Marts 1890, Sekondløjtnant ved 5. Reg., Postassistent, g. 11 Maj 1918 m. Dagny Sophie Henriette Lohse, f. 3 Aug. 1896. [Rødby.] Børn:
1) Max Hartvig Linstow, f. 14 Marts 1919.
2) Rita, f. 15 Marts 1920.
3) Bente, f. 10 Dec. 1921.
d. Marie, f. 18 Febr. 1894.

af 2. Ægteskab:

- e. Ursula Margarethe, f. 9 Nov. 1900, Toldassistent. [K.]
f. Carl Werner Linstow, f. 26 Dec. 1902, Bankassistent. [Aalborg.]
g. Anna Ilsebe, f. 19 Febr. 1905. (Estvadgaard.)
h. Eggert Wilhelm Linstow, f. 13 Aug. 1907, Student.
i. Poul Richard Linstow, f. 6 Sept. 1909.
k. Fritz Werncke Linstow, f. 19 Febr. 1917.
l. Inge, f. 30 Marts 1920.
2. Ursula Amalie, f. 29 Dec. 1859. (Slesvig Johannes Kl.) [K.]
3. Carl Adolph Linstow, f. 13 Juni 1861, Forstkandidat, Landmaaler. [Tandil, Argentina.]

von Lowzow.

VON LOWZOW.



Gammel meklenborgsk Adelslægt. Generalmajor Ehler Ditlef von Lowzow blev naturaliseret 30 Juli 1777. — Udsørlig Slægttavle og Vaabenafbildning i Farver, se Aarg. 1901.

Den danske Linje.

- Ernst Frederik Georg von Lowzow*, f. 27 Okt. 1856 (Søn af Jægermester Adam Gottlob von Lowzow til Slettegaard, f. 31 Maj 1825 † 22 Jan. 1904, og Marie Louise Hansen, f. 12 Sept. 1832, g. 24 Okt. 1854 † 25 Jan. 1906), fh. Ejer af Faurgaard og Slettegaard, Hofjægermester, g. 17 Febr. 1888 m. Johanne Vilhelmine Cornelia Krieger, f. 22 Febr. 1858. [K.] Børn:
1. Knud Krieger von Lowzow, f. 28 Marts 1889, Kaptajn af Flaaden (M.f.D.R.), g. 25 Aug. 1923 m. Comtesse Marie Antoinette Bille-Brahe-Selby, f. 30 Aug. 1899. [K.]
 2. Ebba Mimi, f. 6 Jan. 1892, g. 1 Okt. 1912 m. Kaptaju af Artilleriet, Lærer ved Artilleriskydeskolen og Officerskolen Carl Raabye, f. 23 Dec. 1886, (D.r.K.M.f.K.) [K.]

Søskende:

1. Elisabeth Georgette Poulina, f. 17 Aug. 1855, g. 30 Aug. 1899 m. fh. Forpagter Søren Pedersen Bache, f. 20 Febr. 1841 † 4 Aug. 1911. [K.]
2. Knud Bille Valdemar von Lowzow, f. 24 Nov. 1861 † 3 Sept. 1912, Organist, g. 29 Sept. 1892 m. Ida Christensen, f. 30 Marts 1856. [Nakskov.]

Den norske Linje.

Christopher Frederik von Lowzow, f. 24 Sept. 1887 (Søn af Arkitekt Peter Lauritz von Lowzow, f. 27 Marts 1856 † 19 Febr. 1922 og Magdalena (Magda) Henriette Nissen, f. 23 Sept. 1857, g. 29 Dec. 1886 † 16 Aug. 1908), Mekaniker g. . . m. Rakel Heide, død. [Portland, Oregon, U.S.A.]

Brødre:

1. Johannes von Lowzow, f. 15 Maj 1891, Agent, g. 19 Aug. 1917 m. Erna Marie Krogvik, f. 6. Okt. 1892. [Stavanger.]
Døtre:
 - a. Elin Grethe, f. 26 Dec. 1920.
 - b. Erna Magdalene Elisabeth, f. . . Dec. 1923.
2. Trygve von Lowzow, f. 4 Aug. 1892, Kaptajn i det norske Feltartilleri, Diplomingeniør, g. 29 Nov. 1918 m. Gunver Bryn, f. 10 Marts 1899. [Raufos.] Døtre:
 - a. Else, f. 5 Sept. 1919.
 - b. Kirsten, f. 7 Sept. 1924.
3. Einar von Lowzow, f. 5 Nov. 1894, Ingeniør, g. 4 Nov. 1922 m. Tordis Olaug Gaarder, f. 9 Dec. 1896. [Oslo.]
4. Hartvig von Lowzow, f. 6 Marts 1896, Premierløjtnant af den norske Flaade, g. 22 Okt. 1921 m. Herborg Riegelsen Rasmussen, f. 30 Dec. 1897. [Horten] Datter:

Luckner.

Anne-Lise, f. 7 Aug. 1922.

5. Odd von Lowzow, f. 23 Okt. 1898, Ingeniør, g. 25 Juni 1924 m. Agathe Skonhoft Anderssen, f. . . . [Sewell, Chile.]
6. Per von Lowzow, f. 3 Nov. 1902. [U.S.A.]

Faders Søgkende:

af Farfaderens, Oberst Christoffer Frederik von Lowzow, f. 16 Aug. 1821 † 19 Jan. 1893, Ægteskab 10 Jan. 1854 m. Magdalene Laura Marie Wulff, f. 5 Febr. 1829 † 5 Jan. 1911:

1. Bertha Johanne (Hanna), f. 5 Sept. 1857, g. 10 April 1888 m. Skibsfører Otto Reinhold Bache, f. 12 Sept. 1847 † 5 Maj 1913. [Oslo.]
2. Karl Ludvig Peter von Lowzow*, f. 27 Febr. 1859, Overretssagfører, g. 21 Nov. 1889 m. Helga Fodstad, f. 24 Juni 1865. [Oslo.] Børn:
 - a. Gudrun, f. 7 Nov. 1890, Telegrafist. [Oslo.]
 - b. Rolf von Lowzow*, f. 6 Juni 1892, Premierløjtnant af Infanteriet, g. 14 Juni 1924 m. Karen Ihlen, f. 2 Febr. 1904. [Oslo.]
 - c. Eivind von Lowzow, f. 24 Dec. 1893, Sekretær i den norske Kreditbank. [Oslo.]
 - d. Signe, f. 9 Okt. 1896, Lærerinde. [Frederiksværn.]
 - e. Thora Christiane Margrethe, f. 3 Febr. 1903. [Oslo.]
3. Valborg, f. 3 Sept. 1860, Lærerinde. [Oslo.]
4. Hildur Laura Frederikke, f. 27 Febr. 1865, g. m. Baron Edwin Dirckinck-Holmfeld.

Farfaders Broder:

Otto Fredrik von Lowzow, f. 29 Juni 1830 † 17 Aug. 1912, Toldbetjent, g. m. Amanda Marie Svenson, f. 18 Nov. 1827 † 22 Marts 1887. Døtre:

1. Marie Otilie, f. 28 Marts 1863, g. 8 Febr. 1893 m. Skibsfører Niels Julius Thorsen, f. 26 Sept. 1854 † 6 Aug. 1918. [Stavanger.]
2. Bertha Oline, f. 13 Dec. 1873, Lærerinde. [Oslo.]
3. Vilhelmine Frederikke, f. 13 Dec. 1878. [Oslo.]

Luckner*.

En tysk Familie, hvoraf „Baron“ Nicolai Luckner 22 April 1778 blev naturaliseret og 30 Marts 1784 optagen i den danske Grevestand.

Greve Carl Friedrich Erik Alexander Luckner, f. 3 Marts 1830 † 19 April 1879, g. 24 Juli 1856 m. Adelgunde Wilhelmine Elisabeth Tutein, f. 31 Okt. 1835 † 8 Aug. 1889. Børn:

1. Greve Peter Adolf Johann Nicolaus Luckner, f. 6 Sept. 1858, Premierløjtnant à la suite i den tyske Flaade, † 17 Aug. 1907, g. 16 Febr. 1888 m. Helene Therese Agnes Semmelhack, f. 13 Jan. 1864. [Friedeberg i Neumark.] Børn:

de Lunzi. Lütken.

- a. Greve Nikolaus Ferdinand Henry Ernst Otto Luckner, f. 24 Febr. 1894, preuss. Løjtn. uf. T., Chef for den tyske Trafikflyverskole i Hamborg-Fühlbuttel, g. 16 Okt. 1919 m. Prinsesse Barbara Eleonora af Lippe, f. 30 Jan. 1807. [Hamborg-Fühlbuttel.]
 - b. Greve Wolf Alexander Vilhelm Hermann Luckner, f. 9 Jan. 1896, Premierløjtnant i det tyske Rigsværns Artill., g. 30 Okt. 1922 m. Carola von Neumann, f. . . [Minden.] Søn: Greve Achim Luckner, f. 17 Juli 1923.
 - c. Comtesse Ilse Elisabeth Ada Anni Johanna, f. 8 Dec. 1898.
2. Comtesse Ada Charlotte Alette Luise, f. 12 Juli 1876, g. 11 April 1894 m. Ingeniør Peter Adolph Tutein, skilt. [Birkerød.]
Se forøvrigt „Danmarks Adels Aarbog“, 1924 og „Gothaisches genealogisches Taschenbuch der gräflichen Häuser“.

de Lunzi*.

Nicolo Conrado venetiansk Greve de Lunzi blev ved Patent af 17 Okt. 1818 optagen i den danske Adelsstand og blev 2 Febr. 1840 anerkendt som Greve af de joniske Øers Senat.

Greve Demetrio Nicolo Solomos de Lunzi, f. 19 Marts 1848 (Søn af fh. dansk Konsul paa Zante, Greve Nicolo Conrado Nathanael de Lunzi, f. 15 Okt. 1798 † 26 Jan. 1885, og Grevinde Anna Solomos, f. 14 Febr. 1822, g. 10 Maj 1843 † 14 Juni 1855), g. 26 Febr. 1872 m. Maria Sechiari, f. 13 Jan. 1854. [Zante.] Børn:

1. Greve Giovanni de Lunzi, f. 10 Nov. 1876.
2. Grevinde Anna, f. 1 Jan. 1887.

Søster

Grevinde Helena, f. 8 Aug. 1852, g. 3 Febr. 1872 m. Greve Camillo Mercati, f. 25 Maj 1849.

Lütken.

Søkaptajn Frederik Lütken (f. 27 April 1698 † 1 Febr. 1784) alledes 29 Jan. 1780.

Den ældre Linje.

Otto August Lütken, f. 26 Sept. 1868 (Søn af Generalløjtnant Christian Lütken, f. 15 Maj 1840 † 12 Okt. 1923 og Marie Frederikke Charlotte Daniels, f. 24 Dec. 1846, g. 28 Aug. 1867 † 9 Marts 1917) fh. Løjtnant, fh. Postexpedient (R.r.K.), g. 19 Okt. 1901 m. Ida Henriette (Henny) Katharine Krabbe, f. 19 Okt. 1873. [Middelfart.] Børn:

1. Christian Otto Frederik Lütken, f. 11 Sept. 1902, Forvalter. [Merringgaard ved Løsning.]
2. Elisabeth Charlotte Marie Dagmar, f. 25 Sept. 1904. (Roskilde.)
3. Margarethe Susi Anna Johanne Charlotte, f. 12 Juli 1907. (Estvadgaard.)

Søstre:

1. Augusta (Asta) Charlotte Cornelia Marie, f. 10 Aug. 1870,

Lütken.

Konventualinde i Gisselfeld adelige Jomfrukloster. (Roskilde.) [Helsingør.]

- 2 Maria (Maiken) Amalia Carla, f. 13 Juni 1875, Sygeplejerske, (D.r.K.M.f.K.) (Ø.r.K.) (P.r.K.). (Vemmetofte.) [K.]

Den yngre Linje.

Otto Lütken, f. 31 Marts 1882 (Søn af fh. Kaptajn af Flaaden Otto George Lütken, f. 15 Aug. 1849 † 23 Maj 1906, og Augusta Sophie Vilhelmine Schou, f. 4 Okt. 1855, g. 6 Aug. 1880 † 26 Sept. 1910), fh. Premierløjtnant, Ingeniør.

Broder:

George Lütken*, f. 2 Okt. 1883, Kaptajn af Artilleriet, Adjutant hos Forsvarsministeren (R*). [K.]

Faders Søskende:

1. Andreas Magnus Lütken, f. 17 Jan. 1852, Cand. phil., fh. Sekretær i Privatbanken, g. 21 Juli 1893 m. Alma Francisca Theodora Clausen, f. 21 Marts 1862. [K.] Sønner:
 - a. Andreas Joachim Lütken, f. 14 Febr. 1898, Cand. phil., Assistent i Privatbanken, g. 25 Marts 1923 m. Karla Andrea Nielsen. [K.] Søn:
Poul Erik Lütken, f. 13 Jan. 1924.
 - b. Hans Christopher Lütken, f. 18 Marts 1900, Landbrugs-kandidat.
2. Henriette Julie Pauline, f. 25 Maj 1854, Stiftsdame i Vallø. [K.]

Den adopterede Linje.

Ved kongl. aabent Brev af 8 Marts 1884 er der givet en under 12 Marts 1819 for Kaptajn i Sø-Etaten Frederik Lütken (f. 3 Dec. 1774 † 18 April 1819) udfærdiget Bevilling til at adoptere sin Søn Frederik Tekla som sit ægte Barn den Tilføjelse, at der ved samme Bevilling hjemles Frederik Tekla Lütken og hans ægte agnatiske Afkom danske Adelsrettigheder som nedstammende paa Sværdsiden fra den i Adelsstanden optagne Kaptajn Frederik Lütken.

Victor Frederik Karl Lütken, f. 10 Marts 1869 (Søn af Læge George Frederik André Lütken, f. 31 Marts 1839 † 30 Jan. 1906 og Jutta Vilhelmine Marie Poppe, f. 28 Nov. 1842, g. 31 Maj 1866 † 10 Aug. 1913), Cand. phil., g. 19 April 1900 m. Alma Christine Gunhild Weber, f. 26 Juni 1862 † 17 Nov. 1914. [K.]

Søstre:

1. Mathilde Frederikke Vilhelmine, f. 2 April 1868, g. 25 Okt. 1913 m. Læge Stefán Stefánsson, f. 26 April 1864. [Aars.]
2. Olivia (Viva) Anna, f. 12 Juni 1872. [K.]

Faders Brødre:

af Farfaderens, Etatsraad, Overretsassessor Frederik Tekla Lütkens (f. 15 Marts 1808 † 31 Jan. 1879) 1. Ægteskab 8 Maj 1838 m. Golla Andrea Mathilde Krogstad, f. 12 Marts 1818 † 20 Okt. 1843:

Lüttichau.

1. *André Gregor Henrik Lütken*, f. 2 Okt. 1843 † 6 Maj 1916 kongl. Translatør, Redaktør, g. 28 Febr. 1883 m. Olga Vasiljevna Zelenkoff, f. 1 Febr. 1859. [K.] Sønner:
 - a. *Jurij Andreitch Lütken*, f. 29 Okt. 1885, g. 28 April 1912 m. *Natascha Borissovna Veselovski*, f. 19 Aug. 1887. [K.]
 - b. *Fjeodor Andreitch Lütken*, f. 22 Juli 1887, Journalist. [K.] af *Farfaderens 2. Ægteskab 6 Juni 1846 m. Olivia Marie Schoubye*, f. 1 Sept. 1824 † 3 Dec. 1848:
2. *William Frederik Lütken*, f. 25 April 1847 † 22 Okt. 1901, Præst, g. 1^o 25 Juli 1876 m. *Meta Petrea Christine Petersen*, f. 14 Marts 1844 † 9 Juli 1881, 2^o 16 Maj 1883 m. *Elisabeth Emilie Lund*, f. 22 Marts 1855. [K.] Børn:
 - a. *Mia Deodata Vilhelmine*, f. 18 Juli 1877, g. 7 Juli 1915 m. Bibliothekar ved det katolske, biskoppelige Vikariat, Lærer *Johan Oluf Johnsen*, f. 23 Nov. 1875. [K.]
 - b. *Paula Immanuella Olivia*, f. 22 Aug. 1879, g. 3 Nov. 1907 m. kgl. Translatør, Kancellisekretær ved det tyrkiske Gesandtskab *Axel Peter Vilhelm Sarrild*, f. 8 Okt. 1879 (T. M.4.) [K.]
 - c. *Ilse Jakobe Mathilde*, f. 16 Okt. 1885, g. 20 Dec. 1918 m. Grosserer *Poul Hugo Groth*, f. 15 April 1885. [K.]
 - d. *William Ove Frederik Lütken**, f. 6 Febr. 1887, Kasserer i Privatbanken, g. 1^o 4 Maj 1912 m. *Cecilie Elisabeth Bruun*, f. 1 Febr. 1888, skilt, 2^o 24 Sept. 1921 m. *Ella Brendved*, født *Meulengracht*, f. 27 Sept. 1891. [K.] Søn: *Bent Lütken*, f. 21 Juni 1923.
 - e. *Inga Margrethe Petra*, f. 7 Nov. 1889, g. 3 Febr. 1917 m. Fabrikant *Hans Henrik Bruun*, f. 11 Maj 1893 † 18 April 1923. [K.]

Lüttichau.

Gammel sachsisk Adelslægt, der i det 17. Aarh. kom til Danmark, og af hvilken Kammerherre Christian Ditlev Lüttichau for sig og sine to Brødre ved Patent af 25 Jan. 1887 har erholdt Anerkendelse som henhørende til den danske Adel.

*Christian Ditlev Lüttichau** til Stamhuset Tjele, f. 4 Nov. 1895 (Søn af Kammerherre *Hans Helmuth Lüttichau* til Stamhuset Tjele, f. 13 Jan. 1868 † 21 Febr. 1921, og *Fanny Julie Caroline Mathilde Basse Fønss*, f. 11 Juli 1870, g. 26 Sept. 1894 † 18 Aug. 1921), Cand. phil., Sekondløjtnant ved 11. Reg., Formand for Tjeles m. fl. Sognes Sparekasse, g. 12 Aug. 1921 m. *Vibeke Schack von Brockdorff*, f. 14 Aug. 1900. [Tjele ved Viborg.] Døtre:

1. *Fanny Adelheid*, f. 4 Juli 1922. (Vallø.)
2. *Gudrun Vibeke*, f. 6 Juni 1928.

Søskende:

1. *Hans Helmuth Lüttichau*, f. 5 April 1897, Kammerjunker, Premierløjtnant ved Livgarden (S.Sv.3^o). [K.]
2. *Folmør Lüttichau* til Rohden, f. 12 Aug. 1898, Administrator af Kalø Gods. [Rohden ved Daugaard.]

Lützow.

3. Fanny Manon Malvina, f. 9 April 1900. (Vallø.) [K.]
4. Sophie Elisabeth Ellen Margrethe, f. 4 Maj 1910. (Vallø). [Rohden ved Daugaard.]

Faders Søskende:

1. Christian Ditlev Lüttichau, f. 22 Aug. 1870, Cand. mag. [London.]
2. Carl Vilhelm Lüttichau, f. 22 Dec. 1871, Cand. phil. [K.]
3. Selma Anna Sophie Elisabeth, f. 17 Jan. 1874, Enke efter Hofjægermester, Baron Flemming Lerche.

Farmoder:

Kammerherreinde Margrethe Theresia Petrine Malvina Lüttichau, født Jessen, f. 2 Maj 1835; g. 10 Juli 1860 m. fh. Finansminister, Kammerherre, Hofjægermester Christian Ditlev Lüttichau til Stamhuset Tjele, Enke 24 Aug. 1915. [Rohden.]

Farfaders Broder:

Ulysses Constant Arnold Lüttichau, f. 24 Nov. 1847 † 24 Aug. 1906, Hofjægermester, g. 11 Marts 1890 m. Ellen Christine Elisabeth Ibsen, f. 14 Maj 1861. [K.] Sønner:

1. Max Bernhard Lüttichau, f. 19 Marts 1892, Cand. phil. [Amerika.]
2. Preben Mogens Lüttichau, f. 31 Marts 1895, Styrmand ved Ø.K.
3. Curt Ulysses Lüttichau, f. 10 Febr. 1897, Arkitekt. [K.]

Lützow.

Gammel meklenborgsk Adelslægt. — Hugo Lützow til Bachendorff, hvis Efterkommere nu skriver sig „Lützu“, blev naturaliseret 18 Dec. 1651.

Den holstenske Linje.

og

Den sønderjydske Linje.

Se „Danmarks Adels Aarbog“, 1924 og „Gothaisches genealogisches Taschenbuch der adeligen Häuser, deutscher Uradel“.

Den danske Linje.

Hugo Lützu*, f. 3 Nov. 1857 (Søn af Kammerherre, Oberst Frederik Georg Lützu, f. 7 Jan. 1809 † 29 Maj 1891, af dennes 2. Ægteskab, se nedenfor), Fabrikant, g. 1^o 21 Marts 1884 m. Dagmar Cornelia Petersen, f. 21 Marts 1863 † 28 April 1887, 2^o 25 Jan. 1890 m. Henriette Cathrine Elisabeth Hoffmeyer, f. 3 Juli 1861 † 7 Sept. 1911 (hun g. 1^o m. Ingeniørkaptajn Hans Jørgen Emil Daugaard † 1887), 3^o 22 Marts 1913 m. Paula Karen Sørensen Refs, f. 3 Aug. 1869 (hun g. 1^o m. Prokurist Niels Peter Nielsen † 1910). [Hellerup.] Døtre:

Løvenfeldt. Løvenskiold.

1. Sophie, f. 4 Jan. 1885, g. 12 Okt. 1912 m. Landinspektør Christian Wanning, f. 22 Febr. 1884. [Kjøge.]
2. Ide, f. 27 Maj 1886.
3. Dagmar Cornelia, f. 28 April 1887.

Søstre:

a) af Faderens 1. Ægteskab 28 Sept. 1830 m. Louise Margrethe Elisabeth Lassen-Arentz, f. 28 Sept. 1804 † 3 Maj 1839:

1. Sophie Amalie Marie, f. 6 Nov. 1832, g. 2 Juni 1864 m. Major Frederik Moltke von Schaumburg, f. 12 Marts 1816 † 26 Maj 1889. [K.]

b) af Faderens 2. Ægteskab 26 Marts 1853 m. Juliane Jensine Borberg, f. 15 Juni 1824 † 21 Okt. 1903:

2. August a, f. 9 Maj 1855, g. 8 April 1881 m. Revisor Emil Theodor Brethauer Ohmeyer, f. 26 Marts 1855, skilt. [K.]

Løvenfeldt.

Christian Friederichsen blev ved Patent af 23 Okt. 1819 fra 11 Juli 1815 at regne optagen i Adelsstanden med Navnet Løvenfeldt.

Christian Gustav Løvenfeldt, f. 4 Marts 1846 (Søn af Kammerherre, Major Christian Friederichsen Løvenfeldt, f. 23 Nov. 1803 † 29 Aug. 1866, og Camilla Adelaide Glahn, f. 28 April 1816, g. 20 Sept. 1836 † 3 Febr. 1902) Forstkandidat, g. 15 Okt. 1891 m. Christiane Kjeldsen, f. 1 Juli 1837 † 10 Dec. 1911. [Vejle.]

Søster:

Corinna, f. 11 Juni 1853, g. 14 Okt. 1875 m. Konferensraad, Professor, Dr. med. Carl Marinus Reisz, f. 6 Febr. 1829 † 18 Juli 1902. [K.]

Løwenhielm.

Se Brockenhuus.

Løvenskiold.



Etatsraad Herman Leopoldus blev adlet 6 Nov. 1739 med Navnet Løvenskiold. — Konferensraad Severin Løvenskiold til Stamhuset Løvenborg ophøjedes 22 April 1773 i friherrelig Stand. — Vaabenafbildninger i Farver og udførlig Slægttavle, se Aarg. 1889.

Den ældre adelige Linje.

Uddød paa Mandslinjen 5 Febr. 1922 m. Kammerjunker Axel Løvenskiold, f. 15 Juni 1853.

Løvenskiold.

Thyra Helene Charlotte Annette, f. 3 Dec. 1857 (Datter af Gehejmekonferensraad, Overhofmarskal, Ordensskatmester, Kammerherre, Major, Ridder af Elefanten Carl Ludvig Løvenskiold, f. 27 Sept. 1822 † 22 Juli 1898 og Charlotte Eugenie Louise Augusta Lagerheim, f. 23 Juni 1828, g. 28 Aug. 1852 † 29 Juni 1892), g. m. Hofjægermester Frederik von Arenstorff.

Søster:

Fanny Helene Emma Sophie, f. 22 Jan. 1861, g. 22 Maj 1900 m. Massagedirektør Johannes Nicolai Koch, f. 11 Sept. 1869. [Montecatini og Milano.]

Den yngre adelige Linje.

1. Gren.

Thorvald Løvenskiold* til Overud, f. 21 Juli 1866 (Søn af fh. Hofchef, Kabinetskammerherre, Oberst Herman Severin Løvenskiold til Ullern, f. 12 Okt. 1838 † 25 Jan. 1910, og Ingeborg Christine Meyer, f. 15 Nov. 1843, g. 15 Dec. 1863 † 8 Marts 1882), Cand. phil., Æresmedlem af det norske Travselakab, g. 27 Febr. 1901 m. Hedvig Sophia Antoinette Johanna Bergenstråhle, f. 30 Okt. 1873. [Overud ved Kongvinger.] Børn:

1. Herman Severin Løvenskiold, f. 26 Dec. 1903, Student.
2. Antoinette (Antonie) Ulrika Albertina, f. 25 Juli 1905.
3. Carl Gustaf Løvenskiold, f. 18 Aug. 1908.
4. Otto Joakim Løvenskiold, f. 14 Nov. 1911.

Søskende:

1. Julie Caroline Helene, f. 29 Sept. 1864, (N.K.F.M.i.G.), g. 16 Sept. 1886 m. Højesteretsadvokat Georg Frederik (Fritz) Egidius Kiær, f. 4 Sept. 1861. [Nedre Ullern ved Bestum.]
2. Carl Løvenskiold til Ullern, f. 3 Nov. 1874, Forstkandidat, g. 8 Dec. 1903 m. Elise Bruun, f. 28 Maj 1879. [Ullern ved Bestum.] Børn:
 - a. Maren Johanne Hoø, f. 7 Aug. 1905.
 - b. Herman Severin Løvenskiold, f. 4 Jan. 1908.
 - c. Carl Axel Løvenskiold, f. 13 Jan. 1912.
3. Agnes, f. 13 Juni 1879. [Oslo.]

Faders Broder:

Carl Otto Løvenskiold til Vækero og Bærum, f. 23 Dec. 1839 † 1 Okt. 1916, fh. norsk Statsminister, fh. Premierløjtnant i den norske Marine, g. 20 Sept. 1865 m. norsk Overhofmesterinde, *Baronesse Elise Wedel Jarlsberg*, f. 16 Febr. 1844 † 15 Jan. 1923. Børn:

1. Eleonore (Elnor), f. 20 Juli 1866, g. 20 Sept. 1886 m. norsk Kammerherre, Cand. mineral. Diderik von Cappelen til Holden og Ulefos Jernværk (N.St.O.3¹) (S.V.3¹) (F.M.A.2), f. 21 Juli 1856. [Holden ved Skien.]
2. Harald Løvenskiold til Nordmarken og Hakedalen, f. 18 Jan. 1868 (S.V.2.), g. 25 Jan. 1893 m. Dorothea Christine Blom, f. 11 Jan. 1872. [Vækero ved Lysaker.] Sønner:
 - a. Carl Otto Løvenskiold, f. 27 Aug. 1898, Forstkandidat, g.

Løvenskiold.

- 1 Dec. 1922 m. Henriette Størmer, f. 30 Maj 1900. [Hakedals Værk.] Datter:
Harriet Adelaide, f. 3 Dec. 1923.
b. Harald Diderik Løvenskiold, f. 2 Juli 1901, Arkitekt, g.
12 Dec. 1924 m. Eleonora Butenschön, f. 25 Febr. 1902.
[Vækerö.]

Farfaders Brødre:

1. *Adam Christopher Løvenskiold til Næss, f. 19 Juni 1804 † 13 April 1886, fh. svensk-norsk Gesandt, norsk Øverste Kammerjunker, g. 18 Sept. 1837 m. Baronesse Kirsten Catharina Wedel Jarlsberg, f. 22 Juli 1815 † 9 Nov. 1894. Datter:*
Louise Catharina, f. 15 Nov. 1857, g. 4 Sept. 1882 m. norsk Oberst Albert Johannes Maurer, f. 17 Marts 1846 † 30 Maj 1914. [Charlottenlund.]
2. *Herman Løvenskiold til Fossum Jernværk, f. 6 Jan. 1819 † 4 Juni 1873, Cand. jur., norsk Kammerherre, g. 5 Aug. 1856 m. Anna Sophie Hedvig Løvenskiold, f. 27 Okt. 1838 † 14 Okt. 1903. Sønner:*
 - a. *Herman Leopold Løvenskiold til Fossum, f. 29 Dec. 1859 † 27 Nov. 1922, norsk Kammerherre, g. 25 Maj 1883 m. Hannah Parr (S.Kr.M.), f. 4 Dec. 1860. [Rom.] Børn:*
 - 1) Catharina Hannah Hedvig, f. 1 Dec. 1887, g. 15 Maj 1911 m. Direktør John Murman, f. 20 Dec. 1877. [Malmø.]
 - 2) Herman Leopoldus Løvenskiold til Fossum, f. 22 Dec. 1890, Cand. jur., g. 14 Jan. 1914 m. Anna Cecilie Wilhelmsen, f. 22 Febr. 1892. [Fossum ved Skien.] Børn:
 - a) Herman Leopold Løvenskiold, f. 23 Jan. 1915.
 - b) Herman Severin Leopoldus Løvenskiold, f. 14 Nov. 1921.
 - c) Anna-Cecilie, f. 12 April 1925.
 - 3) *Sophie Eugenie, f. 28 Juni 1894, g. 19 April 1913 m. Pianist Fridtjof Backer Grøndahl (N.F.M.I.), f. 15 Okt. 1885. [London.]*
 - 4) *Hedvig Hannah Franziska, f. 19 Juli 1898, g. 1 Sept. 1920 m. ital. Premierløjtnant, Cand. oecon. Enrico Pietro Guisepppe Armani til Castel del Piadro, f. 27 Febr. 1896 (I.Kr.4) (I.M.M.F.) (I.K.K.) (I.M.C.1915-18) (I.J.M.1915). [Castel del Piadro ved Perugia.]*
- b. *Adam Eggert Christoffer Løvenskiold, f. 17 Okt. 1861 † 3 Aug. 1915, Hofjægermester, g. 29 Okt. 1896 m. Ida Alvida Betzy Mourier-Petersen, f. 22 Nov. 1867. [K.]*
- c. *Severin Wilhelm Løvenskiold, f. 20 Juli 1871, Cand. polyt., Civiilingeniør, g. 28 Dec. 1894 m. Jenny Bisgaard, f. 19 Juni 1872. [K.] Børn:*
 - 1) *Anna Sophie Hedvig, f. 21 Dec. 1895, g. 28 Nov. 1921 m. engelsk Premierløjtnant af Reserven, Korrespondent i Forsikringsaktieselskabet Scandinavia Sidney James Humphrey Moorhouse, f. 7 Nov. 1896. [Hellerup.]*
 - 2) *Frederik Wilhelm Severin Herman Leopoldus Løvenskiold, f. 17 April 1897.*
 -) *Frantz Siegfried Richard Christopher Leopoldus Løvenskiold, f. 6 April 1902, Assistent i „Det forenede Dampskibs-Selskab“. [K.]*

Løvenskiold.

d. Herman Løvenskiold, f. 17 Aug. 1873, g. 27 Febr. 1900
m. Julie Louise Kaas, f. 28 Juli 1873. [Hjørring.] Børn:

- 1) Mogens Severin Herman Leopoldus Løvenskiold, f. 1 Dec. 1900.
- 2) Anna Sophie Hedvig Adelheid Fanny, f. 30 Maj 1908. (Vallø.)
- 3) Anna Hedvig, f. 14 Jan. 1912. (Vallø.)

2. Gren.

Uddød 18 Marts 1899 paa Mandslinjen med Bureauchef Severin Løvenskiold (se nedenfor).

Anna Sophie, f. 1 April 1861 (Datter af Bureauchef Severin Løvenskiold, f. 15 Aug. 1818 † 18 Marts 1899, og Sophie Meesel, f. 9 Febr. 1831, g. 26 Jan. 1857 † 26 Febr. 1886), g. 31 Maj 1883 m. Fabrikdisponent Peter Pavels Aabel Corneliussen, f. 12 Maj 1854 † 1 Febr. 1921. [Oslo.]

3. Gren.

Herman Løvenskiold til Rafnæs, f. 20 Juni 1869 (Søn af Cand. jur. Herman Løvenskiold til Rafnæs, f. 27 Febr. 1822 † 24 Jan. 1910, og Vilhelmine Johanne Clausine Heftye, f. 8 Dec. 1830, g. 30 Jan. 1850 † 30 Marts 1899), Oberstløjtnant og Næstkommanderende ved Telemarkens Inf.-Reg. Nr. 3, Stortingsmand, g. 5 Sept. 1894 m. Annette Giertsen, f. 30 Jan. 1871. [Rafnæs ved Porsgrund.] Børn:

1. Herman Leopoldus Løvenskiold, f. 4 Febr. 1897, Dr. chem., Premierløjtnant. [Oslo.]
2. Friede Augusta, f. 29 Juni 1902.

Søstre:

1. Maren Francisca (Fanny), f. 22 Dec. 1855, g. m. Generalmajor Wilhelm von Munthe af Morgenstjerne.
2. Friede, f. 13 Okt. 1863. [Oslo.]

Faders Broder:

Severin Jacob Løvenskiold, f. 24 Dec. 1816 † 8 Juli 1888, Cand. jur., Hofjægermester, g. 1^o i Maj 1845 m. Cathrine Heftye, f. 29 Juni 1824 † 16 Nov. 1849, 2^o 17 Juni 1854 m. Comtesse Sophie Vibeke Knuth, f. 5 Marts 1834 † 24 Aug. 1861.

Døtre:

1. Annette Elnor, f. 24 Juli 1848, g. 4 Juli 1867 m. norsk Oberstløjtnant Nicolay August Müller, f. 14 Sept. 1839 † 8 Dec. 1909. [Oslo.]
2. Vilhelmine (Mimi) Georgine Frederikke, f. 5 April 1855 (D.r.K.) (Ø.r.K.). (Vemmetofte.) [K.]
3. Maren (Mari) Francisca Benedikte Charlotte, f. 2 Sept. 1856. (Vemmetofte.) [K.]
4. Frederikke Catharine Sophie, f. 27 Okt. 1857, g. m. Kammerherre, Baron Poul Bertouch-Lehn til Lungholm.

Løvenstjerne.

Den friherrelige Linje.

Baron Carl Oscar Herman Leopoldus Løvenskiold* til Løvenborg (det tidl. Baroni Løvenborg), f. 29 April 1864 (Søn af Hofjægermester, Baron Oscar Valdemar Herman Leopoldus Løvenskiold, f. 1 Okt. 1837 † 20 Juni 1913, og Julie Wilhelmine Anna Helene Adelaide Emilie Hochschild, f. 7 Febr. 1843, g. 30 Sept. 1862 † 7 Dec. 1906), Cand. jur., Hofjægermester, Legationsraad, Kammerjunker (R.*) (Gb.E.T.) (R.St.Stan.2.) (S.N.3.) (S.H.E.4.) (Sp. C. III. 3.) (F.Æ.L.4.), g. 1^o 29 April 1897 m. Rigmor Marie Tvermoes, skilt, død, 2^o 8 Juli 1910 m. Baronesse Regitze Bille-Brahe, skilt, 3^o 2 Aug. 1923 m. Ingeborg Helene Nathalie von Ellbrecht, f. 7 Febr. 1878 (g. 1^o m. Kammerjunker Grubbe-Gregersen, skilt). [Løvenborg ved Regstrup.] Børn:

af 1. Ægteskab:

1. Baronesse Else Vibeke, f. 11 Aug. 1899, g. 20 April 1920 m. Løjtnant ved Livgarden til Hest' Res., Baron Gustaf Samuel Viktor Niels Åkerhjelm til Margrethelund, f. 19 Febr. 1894. [Margrethelund ved Åkersberga.]

af 2. Ægteskab:

2. Baron Oscar Preben Fritz Leopold Løvenskiold, f. 17 Juni 1911.
3. Baronesse Lili Regitze Sophie, f. 12 Nov. 1912. (Vallø.)

Søstre:

1. Baronesse Elisabeth Emily Frederikke Julie, f. 9 Juni 1865, g. 14 Juni 1911 m. Kammerjunker Ritmester Adam Heinrich Bruhn (R.*) (Gb.E.T.), f. 23 Spet. 1864. [Lyngby.]
2. Baroness Annette, f. 8 Okt. 1866. overord. Stiftsdame i Vallø. [K.]

Løvenstjerne*.



Løge Anton Herman Gravenhorst erholdt ved kongeligt aabent Brev af 29 Febr. 1872 Stadsfæstelse paa Adelskab under Navnet Løvenstjerne. — Vaabenafbildning i Farver og udførlig Slægttavle, se Aargang 1885.

Anton Lauritz Johan Adolf Gravenhorst Løvenstjerne*, f. 28 Maj 1874 (Søn af svensk Kammerherre Robert Peter August Gravenhorst Løvenstjerne til Wegeholm, f. 27 Okt. 1840 † 1 Jan. 1894 og Therese Holmblad, f. 6 Aug. 1847, g. 2 Nov. 1870 † 23 Marts 1923), Oberstløjtnant ved skaanske Dragon-Regiment (S. Sv. 3¹.), g. 1^o 5 Okt. 1899 m. Ebba Elisabeth Fredrika Louise Lind af Hageby, f. 24 Nov. 1877 † 30 Marts 1902, 2^o 17 Okt. 1904 m. Friherreinde Alexandra Augusta Ramel, f. 30 Maj 1881. [Ystad.] Søn:

af 2. Ægteskab:

- Ulf Robert Gravenhorst Løvenstjerne, f. 10 Maj 1907.

von der Maase.

Søskende:

1. *Herman Peter Gustaf Adolf Gravenhorst Løvenstjerne*, f. 7 April 1877 † 10 Nov. 1913, *Marineløjtnant, Koffardikaptajn*. g. 12 Juni 1912 m. *Ellen Aspelin*, f. 9 Febr. 1879. [Ljungby.]
Søn:
Herman Hjalmar Johan Robert Gravenhorst Løvenstjerne, f. 24 Sept. 1913.
2. *Emma Mary Alice*, f. 24 Maj 1878, g. 22 April 1898 m. *Ritmester i skaanske Drag.-Reg. Reserve Sture Magnus Kristian Teofil Brunnström (S.Sv.3¹)*, f. 22 April 1868. [Stureholm ved Røgle.]
3. *Laura Maria Noline Jeanette*, f. 27 Febr. 1886, g. 22 Okt. 1909 m. *Ritmester ved skaanske Husar-Reg., Friherre Emil Waldemar Frederik Ehrensvärd*, f. 12 Okt. 1877 (S.Sv.3¹). [Helsingborg].

Faders Broder:

- Julius Ludvig Gustav Gravenhorst Løvenstjerne*, f. 16 Dec. 1847 † 12 Sept. 1907, g. 6 Aug. 1878 m. *Friherreinde Julie Caroline Charlotte von Düben*, f. 24 Nov. 1844 † 13 Okt. 1910. Søn:
August Herman Ludvig Gravenhorst Løvenstjerne, f. 1 Aug. 1879, *Koffardikaptajn, Reserveløjtnant i den franske Marine*, g. 28 April 1902 m. *Marie Charlotte Bauchène*, f. 25 Nov. 1880, skilt 1921. [Frankrig.] Børn:
1. *Roger Gustave Hermann Gravenhorst Løvenstjerne*, f. 20 Juli 1903.
 2. *Gilbert Jean Auguste Gravenhorst Løvenstjerne*, f. 13 Aug. 1905.

von der Maase.



Frederik Masius adledes 1 Juli 1712 med Navnet *von der Maase*. — *Vaabenafbildning i Farver og udførlig Stamtavle, se Aargang 1913.*

- Herman Frederik (Fritz) Rostgaard von der Maase*, f. 8 Aug. 1882 (Søn af *Kammerherre Frederik Christian Rostgaard von der Maase*, f. 30 Nov. 1825 † 7 Sept. 1905), *Kammerjunker, fh. Premierløjtnant, Direktør*, g. 1^o 15 Okt. 1907 m. *Edel Christine Sandberg*, f. 10 April 1878, skilt, 2^o 8 April 1921 m. *Esther Schumacher*, f. 12 Febr. 1897 [Holte.] Børn:

af 1. Ægteskab:

1. *Ingeborg Vilhelmine Amalie*, f. 16 Aug. 1908.
2. *Frederik Christian Rostgaard von der Maase*, f. 21 Nov. 1910.

af 2. Ægteskab:

3. *Lotte*, f. 1 Febr. 1922. (Vallø.)
4. *Ove Rostgaard von der Maase*, f. 26 April 1923.

Moder:

Kammerherreinde Anna Vilhelmine Jacobine von der Maase, født *Neumann*, f. 15 Maj 1850, g. 24 Aug. 1881 m. *Kammerherre*

Mesmer Saldern.

Frederik Christian Rostgaard von der Maase, Enke 7 Sept. 1905. [Anholt.]

Faders Broder:

Christian Rostgaard von der Maase, f. 2 April 1831 † 23 Dec. 1899, Generalmajor, Kammerherre, Ordensmarskal, første Staldmester og Chef for den kgl Staldetat, g. 3 Dec. 1872 m. Comtesse Caroline Amalie Holck-Winterfeldt, f. 28 Sept. 1842 † 26 Dec. 1914. Børn:

1. Agnes Christiane Olivia, f. 25 Jan. 1874, overord. Stiftsdame i Vallø.
2. Margrethe Elisabeth, f. 1 Aug. 1875. (Gisselfeld.) [K.]
3. Ingeborg Caroline, f. 1 Okt. 1877. (Vallø.) [K.]
4. Ove Frederik Gustav Rostgaard von der Maase* til Lerchenfeldt, f. 15 Aug. 1879, Kammerjunker, Ritmester af Reserven, g. 15 Marts 1911 m. Margrethe (Maggie) Platou, f. 20 Febr. 1871 (g. 1^o m. Grosserer Søren Christian Wærum † 1910). [Lerchenfeldt ved Kallundborg.]

Mesmer Saldern*.

Fh. fransk Ritmester Jean Marie Aimé Mesmer blev 28 Sept. 1811 adlet med Tilnavnet Saldern, „dog uden at dermed er forbundet nogen videre Ret eller noget Fortrin“.

Joseph Conrad Ferdinand Mesmer-Saldern* til Fideikommisgodserne Schierensee, Annenhof og Blockshagen, f. 7 Juni 1860 (Søn af Hofjægermester Christian Carl Lorenz Aimé Mesmer-Saldern til Fideikommisgodserne Schierensee, Annenhof og Blockshagen, f. 8 Dec. 1815 † 9 Jan. 1889, og Clara Susanne Augusta von Warnstedt, f. 2 Aug. 1829, g. 27 Aug. 1847 † 18 Aug. 1902), fh. preussisk Kaptajn, fh. tyrkisk Oberstløjtnant (I. Kr. 3.) (T. M. 2.) (S. H. F. 32.). [Schierensee ved Kiel.]

Søskende:

1. *Caspar Hans Bernhard Mesmer-Saldern, f. 13 Jan. 1849 † 31 Juli 1883, preussisk Landraad, g. 16 April 1880 m. Louise Ernestine Georgine von Buchwaldt, f. 26 Maj 1859. [Kiel.]*
Datter:
Elisabeth Marie Susanne Georgine, f. 9 Febr. 1881, g. m. Oberstløjtnant Friedrich von Buchwaldt.
2. Marie Lisbertha Jeanette, f. 12 Maj 1857, Stiftsdame i Vallø. [Lübeck.]

Michaelsen.

Uddød paa Mandslinjen 21 Juli 1920 med Assistent Frederik Christian Michaelsen.

Generalmajor Frederik Christian von Michaelsen blev ved Patent af 12 Juli 1809 optaget i den danske Adelsstand. Familien skriver sig Michaelsen.

Frederik Christian Michalsen, f. 19 Febr. 1840 † 21 Juli 1920 (Søn af Justitsraad, Kontorchef Jeppe Prætorius Michaëlsen, f. 19 Okt. 1804 † 3 Dec. 1875, af dennes 1. Ægteskab m. Johanne Frederikke Dresler, f. 8 Juni 1809, g. 28 Juli 1837 † 17 Sept. 1841), Assistent i Frederiksberg Kommunes Skattekontor, g. 14 Okt. 1872 m. Helene Caroline Mathilde Janssen, f. 18 Marts 1847. [Solbjerggaard ved Slagelse.]*

Halvsøster:

af Faderens 2. Ægteskab 15 Nov. 1844 m. Vilhelmine Augusta Janssen, f. 1 Sept. 1816 † 16 Aug. 1885:

Charlotte Amalie Nicoline, f. 1 Juli 1855. (Vemmetofte.) [Skovtofte ved Lyngby.]

Molderup.

Johan Molderup til Vestervig Kloster blev adlet 26 Juni 1731. Familien har stedse skrevet sig „Moldrup“.

Ove Georg Frederik Havn Moldrup, f. 9 Febr. 1908 (Søn af Hovedkasserer Vilhelm Frederik Havn Moldrup, f. 8 Juni 1861 † 18 Juli 1925). [Klampenborg.]

Søskende:

1. Karen Margrethe Ingeborg Eline Havn, f. 9 Dec. 1906. (Vallø.)
2. Elisabeth Havn, f. 5 Aug. 1909. (Vallø.)
3. Niels Johan Frederik Juel Moldrup, f. 3 Marts 1919.

Moder:

Ingeborg Moldrup, født Wibolt, f. 27 April 1875, g. 30 Sept. 1904 m. Hovedkasserer Vilhelm Frederik Havn Moldrup, Enke 18 Juli 1925. [Klampenborg.]

Faders Søskende:

af Farfaderens, Overkrigskommissær Frederik Emil Moldrup (f. 24 Nov. 1817 † 24 Aug. 1881) Ægteskab 15 Dec. 1855 m. Malle Havn, f. 26 Maj 1825 † 25 Marts 1881:

1. Peter Frederik Emil Havn Moldrup, f. 12 April 1863, Landmand. [Loberia, Argentina.]
2. Meta Marie Havn, f. 14 Jan. 1866, g. 17 Nov. 1893 m. Carl Christian Hollesen til Sohngaardsholm, f. 7 Marts 1865 † 5 Febr. 1915. [Sohngaardsholm ved Aalborg.]

Moltke.

Farfaders Halv-Søskende:

af Farfaderens Faders, Kapt., Regimentskvartermester Peter Moldrups (f. 28 Aug. 1786 † 8 Okt. 1846, g. 1^o m. Anna Cathrine Clausen, f. 17 Dec. 1799 † 5 Sept. 1824) 2. Ægteskab m. Augusta Beck, kaldet Echhorn, f. 29 Aug. 1807, g. 24 Maj 1828 † 31 Jan. 1835:

1. August Jacob Moldrup, f. 9 Nov. 1834 † i April 1902, Forretningsbestyrer, g. 18 Dec. 1859 m. Louise Petri, f. 5 Aug. 1840. [San Francisco, Webster Str. 1713.] Børn:
 - a. Frederik Axel Moldrup, f. 21 Jan. 1861 † 26 Nov. 1885, Skibskaptajn, g. 10 Juni 1885 m. Mary Anne Supple, f. 1 Jan. 1863. [. . . .]
 - b. Vilhelm Emil Moldrup, f. 18 Febr. 1863, Vejerformand, g. 1^o 18 Aug. 1886 m. Fanny Maybel Bromley, f. 24 Nov. 1861 † 21 Juli 1895, 2^o m. Emma May Bass, født Clawson, f. 18 Marts 1877. [San Francisco.]
 - c. Henry Ludvig Moldrup, f. 1 Dec. 1864, Maskinist, g. 22 Dec. 1891 m. Nora Bella Richert, f. 11 Dec. 1868. [San Francisco.] Børn:
 - 1) Lauritz Wesley Moldrup, f. 19 Sept. 1892.
 - 2) Beatrice Louise, f. 28 Dec. 1893.
 - 3) Laura, f. 4 Dec. 1900.
 - d. Katharine Louise, f. 4 April 1867.
 - e. Augusta Cecilie, f. 9 Juli 1869, g. 4 Okt. 1894 m. John A. Snell, f. 26 Juli 1859. [. . . .]
 - f. Charles Milton Moldrup, f. 12 Juli 1874, Maler. [. . . .]
 - g. Edward Herman Johannes Moldrup, f. 23 Dec. 1876, Bogholder. [. . . .]
 - h. Florence Edna, f. 31 Maj 1879.
 - i. Eva Laurine, f. 5 Jan. 1888.

af Farfaderens Faders 3. Ægteskab m. Louise Hedevig Bahneberg, f. 29 Juni 1815, g. i Maj 1840 † 3 Jan. 1886:

2. Angelica Sophie Caroline Amalie, f. 28 Sept. 1843. [San Francisco.]

Moltke.



Gammel meklenborgsk Adelslægt, af hvilken nedenstaaende Linjer i det 17. Aarh kom til Danmark, medens andre nu forlængst uddøde Linjer alt blomstrede her i det 14. Aarh. — Gehejmerraad Adam Gottlob Moltke ophøjedes 31 Marts 1750 til Greve af Bregentved. — Kammerherre, Oberst Adam Ludvig von Moltke blev 18 April 1776 naturaliseret som dansk Adelsmand (den yngre adelige Linje). — Gehejmekonferensraad, Greve Gebhardt Moltke erholdt ved Patent af 12 Juli 1843 Tilladelse til at føre Navnet Moltke-Hvitfeldt. — Ved aabent Brev af 10 Nov. 1866 tillagdes der Kaptajni Otto Heinrich Theodor Albert Frederik August Moltke Rettigheder som dansk Adelsmand (den ældre adelige Linje).

Moltke.

Udførlig Slægttavle med Vaabenafbildninger i Farver, se Aar-gang 1921.

Den ældre adelige Linje.

Carl Johan Otto Moltke, f. 25 Sept. 1866 (Søn af Generalmajor Otto Heinrich Theodor Albert Frederik August Moltke, f. 9 Nov. 1827 † 20 Sept. 1897, af dennes 1. Ægteskab 16 Maj 1863 m. Louise Augusta Gottlieb, f. 4 Jan. 1842 † 20 Maj 1875), Løjtnant. [San Francisco.]

Søskende:

af Faderens 1. Ægteskab (se ovenfor):

1. Charlotte Vilhelmine Mathilde, f. 2 Aug. 1865, overord. Stiftsdame i Vallø. [K.]
2. Otto August Heinrich Moltke, f. 3 Juni 1868 † 22 Juli 1922, Kammerjunker, Generalmajor, Chef for Hærens Officerskole, g. 24 Aug. 1895 m. Elisabeth Marie Hansen, f. 31 Maj 1876. [K.] Søn:
Otto Knud Axel Johan Moltke, f. 10 Juli 1897, Assistent i Overskyldraadet. [K.]
3. Fritze Marie Louise, f. 29 Jan. 1873, overord. Stiftsdame i Vallø. [K.]
4. Augusta, f. 8 Maj 1875, g. 5 Nov. 1910 m. Direktør, Cand. phil. Gotfred Schmedes, f. 14 Juni 1873. [K.]

af Faderens 2. Ægteskab (se nedenfor):

5. Helmuth Heinrich Otto Moltke*, f. 12 Jan. 1882, Ingeniør, Cand. polyt., M.I.F., Direktør, g. 1^o 30 Maj 1914 m. Skuespillerinde ved det kgl. Teater Bodil Ipsen, f. 9 Sept. 1889, skilt 1917, 2^o 3 Maj 1917 m. Operasangerinde ved det kgl. Theater Astrid Louise Therese Marie Elsted, f. 19 Febr. 1886 † 29 Okt. 1918, 3^o 25 Maj 1923 m. Christine (Kirsten) Mariane Kingo Harder, f. 14 Juli 1887 † 25 Juli 1924. [K.]

Stifmoder:

Enkegeneralinde Caroline Frederikke Moltke, født Jacobsen, f. 29 Juli 1849, g. 1^o m. Rudolph Christopher Puggaard † 1873, 2^o 18 Febr. 1880 m. Generalmajor Otto Heinrich Theodor Albert Frederik August Moltke, Enke 20 Sept. 1897. [K.]

Den yngre adelige Linje.

Carl Christian Frederik von Moltke, f. 25 Febr. 1867 (Søn af Kammerherre, Amtmand Adam Frederik von Moltke, f. 1 Febr. 1821 † 20 Nov. 1886, og Louise Augusta Gertrude von Rosen, f. 31 Juli 1837, g. 31 Maj 1861 † 26 Maj 1916), Generalmajor, Chef for 1. Jydske Division (C.²D.M.) (N.St.O.2²) (S.Sv.2²) (F.Æ.L.4) (Fr. off. de l'instr. publ.) (B.M.K.1), g. 3 Juli 1896 m. Ellen Müller, f. 20 Dec. 1869. [Sønderborg.]

Søskende:

1. Marie Dorothea Sophie Ovine, f. 14 Febr. 1863. (Vemmetofte). [K.]
2. Wilhelm Gebhard von Moltke, f. 4 Dec. 1872, Statsadvokat

Moltke.

- for Østre Landsretskreds, g. 18 Okt. 1902 m. Ebba Augusta Tønder, f. 27 Maj 1879. [K.] Børn:
- Marie Louise, f. 2 Okt. 1904. (Vallø.)
 - Adam von Moltke, f. 24 Dec. 1906.
 - Signe, f. 27 Okt. 1909. (Vallø.)
 - Fritze, f. 23 Maj 1912. (Vallø.)
 - Ebba Lis, f. 17 Sept. 1914. (Vallø.)

Farfaders Broder:

- Andreas Georg Adam von Moltke, f. 23 Okt. 1780 † 21 Okt. 1846, Kammerherre, Generalkrigskommissær, Oberstløjtnant. Søn:*
Adam Ludvig Joachim von Moltke, f. 10 Dec. 1805 † 29 Aug. 1872, Cand. jur., Kopist, g. 6 Maj 1840 m. Louise Ernestine Bramsen, f. 22 Aug. 1806 † 9 April 1878. Datter:
Emmy Antoinette, f. 15 Aug. 1843, g. 8 Mai 1873 m. Kammerherre, Hofjægermester, Overførster Rasmus Balslev Leth, f. 27 Jan. 1839 † 19 Marts 1920. [K.]

Den grevelige Linje.

Den ældste Gren.

I. Linje.

- Greve Carl Poul Oscar Moltke, f. 2 Jan. 1869 (Søn af Kammerherre, østrigsk Major, Greve Adam Henrik Carl Moltke, f. 23 Juni 1828 † 14 Febr. 1913, og Comtesse Emma Christine Capizucchi di Cassini, f. 19 Jan. 1834, g. 27 Nov. 1867 † 6 Marts 1870), Besidder af det 1. Reventlow-Moltke'ske Fideikommis, Kammerherre, fh. Premierløjtnant af Flaaden, Udenrigsminister, (C.¹ D.M.) (Pr. Kr. 1.) (M. Gr. 1.) (Chin. G. H. 1.) (S. Kr. 1.) (S. N. 2.²) (I. Kr. 2.) (I. M. & L. 2.) (Ø. F. J. 3.) (Pr. R. Ø. 3.) (F. Æ. L. 5.), g. 29 Juni 1907 m. Cornelia (Nina) van Rensselaer Thayer, f. 6 Dec. 1881. [Christiansholm ved Klampenborg.] Søn:

Greve Carl Adam Nathanael Moltke, f. 13 Sept. 1908.

Søskende:

- af Faderens 1. Ægteskab 27 Okt. 1860 m. Comtesse Olga Capizucchi di Cassini, f. 12 Maj 1837 † 16 Sept. 1866:*
- Comtesse Marie Elisabeth Malvina Vilhelmine Anastasia, f. 11 Marts 1864, g. m. Baron Vilhelm Bille-Brahe.
af Faderens 3. Ægteskab 19 April 1876 m. Enkebaronesse Sophie Magdalene (Magda) Rosenkrantz, født Comtesse Raben-Levetzau, f. 10 Juni 1846 † 5 Juni 1920:
 - Greve Frederik Josias Valdemar Otto Moltke*, f. 10 April 1877, fh. Ritmester, Formand i Bestyrelsen for A.S. „Dansk Ilt- og Brint-Fabrik“ og for „Klubben“ (R.* D.M.) (N. St. O. 3¹) (S. Sv. 3²) (R. St. A. 3) (Pr. Kr. 3) (Pr. R. Ø. 4) (St. V. 5) (S.-L. Æ. K. 4), g. 8 Juni 1905 m. Comtesse Eleonore Mimi Holstein, f. 14 Juni 1883 (Pr. R. K.). [K.] Søn:
Greve Carl Adam Christian Moltke, f. 17 Febr. 1907, Stud. jur.

Se iverigt „Danmarks Adels Aarvog“, 1924 og „Gothaisches genealogisches Taschenbuch der gräflichen Häuser“.

Moltke.

II. Linje.

Greve Frederik Christian Moltke, f. 14 Febr. 1870 (Søn af Greve Oskar Peter August Moltke, f. 1 Juli 1828 † 12 Nov. 1882), Besidder af det II. Reventlow-Moltke'ske Fideikommiss, Medbesidder af det Bruun-Neergaard'ske Fideikommiss, fh. Løjtnant, fh. Bankkasserer, g. 1^o 30 Dec. 1893 m. Cecilie Pauline Kaas, f. 3 April 1864 † 21 Maj 1922, 2^o 13 Dec. 1923 m. Comtesse Benedicte Knuth, f. 25 Juli 1893. [K.] Børn:

af 1. Ægteskab:

1. Comtesse Irma Adelhaid Marie f. 27 Juli 1895. (Vallø.)
2. Greve Erik Gebhart Oskar Frederik Moltke, f. 27 Okt. 1896 † 5 April 1922, fh. Premierløjtnant af Flaaden, g. 3 Juni 1920 m. Ella Glückstadt, f. 24 Juni 1899. [K.] Søn:
Greve Erik Gebhart Oskar Frederik Moltke, f. 17 Marts 1922.

af 2. Ægteskab:

3. Greve Adam Frederik Moltke, f. 27 Dec. 1924.

Søskende:

1. Greve Harald Viggo Moltke, f. 14 Dec. 1871, Maler, Løjtnant (R.*), g. 30 Marts 1910 m. Comtesse Else Moltke, f. 2 Marts 1888. [K.] Datter:
Comtesse Rose Marie Ingeborg, f. 21 Jan. 1913.
2. Comtesse Amalie Andrea Frederikke Mathilde, f. 18 Marts 1873, g. 1 Marts 1918 m. Kontorchef i „Det Forenede Dampskibsselskab“ Eilert Anton Restrup, f. 17 Juni 1868. [Birkerød.]
3. Greve William Oscar Moltke, f. 18 Sept. 1879, Kasserer ved østasiatisk Kompagni, g. 17 Marts 1902 m. Emilie Johanne Rebøl, f. 28 Febr. 1883. [K.] Børn:
 - a. Greve Erik Oscar Moltke, f. 27 Marts 1903.
 - b. Comtesse Karen Erna Regitze, f. 29 Okt. 1906.
 - c. Greve Kaj Aage Moltke, f. 23 Jan. 1912.
 - d. Greve Bent Ulrich Moltke, f. 14 April 1918.

Moder:

Enkegrevinde Karen Marie Moltke, født Jensen, f. 30 Marts 1849, g. 24 Juni 1869 m. Greve Oskar Peter August Moltke, Enke 12 Nov. 1882. [K.]

Faders Broder:

Greve Joachim Richard Henry Moltke, f. 31 Juli 1834 † 30 Okt. 1898, g. 31 Maj 1860 m. Julie Charlotte Frederikke Westermann, f. 20 Okt. 1838 † 18 Sept. 1880. Børn:

1. Comtesse Ida Mathilde, f. 25 Marts 1861, Enke efter Greve Frederik Reventlow.
2. Greve Henry Theodor Moltke, f. 21 Febr. 1863, Løjtnant, g. 9 Jan. 1894 m. Ellen Blakelock Barker, f. 22 Juli 1870. [Nansori, Fidji-Øerne.]
3. Comtesse Agnes Margrete, f. 31 Juli 1866, g. m. Kammerherre, Greve Christian Einar Reventlow til Grevakaberne Reventlow og Christianssæde samt Baroniet Brahetrolleborg, skilt 1893. [K.]

Moltke.

III. Linje.

Greve Ferdinand Sofus Carl Magnus Moltke, f. 24 Aug. 1846 † 15 Jan. 1925, g. 1^o 29 Aug. 1873 m. Annie Shepherd, f. 27 Sept. 1847 † 8 Jan. 1914, 2^o 30 Sept. 1915 m. Klasselotterikollektrice Selma Augusta von der Recke, født Sundberg, f. 14 Jan. 1867 (g. 1^o m. Løjtnant Carl Sophus Valdemar von der Recke † 1905). [K.] Datter:

af 1. Ægteskab:

Comtesse Thyra Emily Olga Alice, f. 18 Aug. 1874, g. 1^o m. Kontorchef Günther von Ellbrecht, skilt, 2^o 26 Marts 1910 m. Grosserer Lauritz Peter Holmblad. [K.]

Greverne Moltke af Bregentved.

Greve Frederik Christian Moltke* til Bregentved m. m. (det tidl. Grevskab Bregentved), f. 20 Aug. 1854 (Søn af Kammerherre, Udenrigsminister, Greve Frederik Georg Julius Moltke til Grevslandet Bregentved, f. 27 Febr. 1825 † 1 Okt. 1875, og Caroline von der Maase, f. 23 Juli 1827, g. 6 Juni 1851 † 26 Sept. 1886), Kammerherre, Hofjægermester, Kurator for Vemmetofte Kloster, Præsident i det kgl. Landhusholdningssektkab, Formand for Sparekassen for Grevslandet Bregentved og Omegn (S.K.* D.M.) (S.N.2²) (N.St.O.2²), g. 2 Juni 1881 m. Magdalene (Magda) Regitze Anna Emilie Estrup, f. 8 Nov. 1858. [Bregentved ved Haslev og K.]

Brødre:

1. Greve Joachim Ludvig Moltke, f. 10 Febr. 1857, Cand. jur. Kammerherre, fh. Løjtnant, fh. Hofmarskal hos Kong Frederik VIII (C¹. D.M.) (Gb. E.T.) (Fr.VIII. M.T.) (N.St.O.1.) (Gr. Fr.1.) (S.N.1.) (R. St.Stan.1.) (J.H.S.1.) (L.Æ.K.1.) (N.A.1.) (St.V.1.) (Pr.Kr.1.) (Pr.R.Ø.1.) (S.Kr.1.) (M.Gr.1.) (S.H.E.2.) (Ø.F.J.2*.) (F.Æ.L.2.) (St.K.M.). [K.]
2. Greve Hemming Vilhelm Moltke til Marienborg og Ege-lykke, f. 12 Sept. 1861, Kammerherre, Hofjægermester (M.Gr.2c.), g. 11 Juli 1894 m. Julie Sophie Clara Schnack, f. 23 April 1871. [Marienborg ved Stege.] Søn:
Greve Christian Frederik Gustav Moltke, f. 19 April 1895, Forpagter, g. 11 Sept. 1922 m. Helga Gertrud von Lüder, f. 30 Nov. 1899. [Egelykke ved Stege.] Sønner:
 - 1) Greve Peter Christian Frederik Gustav Moltke, f. 24 April 1924.
 - 2) Greve Hans Hemming Joachim Moltke, f. 18 Juni 1925.
3. Greve Erik Oluf Moltke, f. 22 Marts 1868, Cand. phil. [K. og Helsingør.]

Faders Broder:

Greve Christian Henrik Carl Moltke til Jomfruensegede og Lystrup, f. 13 Maj 1833 † 21 Dec. 1918, Gehejmekonferensraad, Kammerherre, g. 7 Dec. 1865 m. Comtesse Caroline Amalie Danneskiold-Samsøe, f. 10 Maj 1843 † 5 Febr. 1876. Børn:

1. Greve Aage Vilhelm Christian Moltke* til Lystrup og Jom-

Moltke.

- fruens Egede, f. 18 Sept. 1866, Kammerherre, Forstkandidat, Amtsrådsmedlem, Kurator for Vallø Stift, Formand for Foreningen til den ædle Hesteavls Fremme og for „Dansk Kennelklub“ (R.*), g. 16 Juli 1896 m. Comtesse Elisabeth Thyra Danneskiold-Samsøe, f. 16 Juli 1869 (F.M.I.G.). [Lystrup ved Faxe.] Børn:
- a. Comtesse Ellen Bege Louise, f. 24 Okt. 1900. (Vallø.)
 - b. Greve Ivar Christian Eiler Moltke, f. 15 Marts 1904.
2. Comtesse Marie Elisabeth, f. 5 Sept. 1867, Enke efter Kammerherre Christian Castenskiold.
3. Greve Eiler Frederik Ernest Moltke til Basnæs, f. 30 Sept. 1870, fh. Løjtnant (R*) (F.Æ.L.5.) (P.Ch.3.) (Sp.C.III.3.) (B.L.5.) (N.O.N.5.) (St.V.4.), g. 12 Juni 1906 m. Comtesse Ellen Elisabeth Holstein, f. 26 Maj 1885 † 10 Okt. 1918. [Basnæs ved Skjelskør.] Sønner:
- a. Greve Ove Christian Ernest Moltke, f. 5 Aug. 1908.
 - b. Greve Erland Moltke, f. 25 Nov. 1911.
4. Comtesse Henny Caroline Julie, f. 29 Marts 1873, g. m. Kammerherre, Baron Joachim Wedell-Neergaard til Svenstrup.

Greverne Moltke-Hvitfeldt.

- Greve Adam Gottlob Carl Moltke-Hvitfeldt, f. 31 Juli 1864 (Søn af Kammerherre, Gesandt, Greve Gebhard Leon Moltke-Hvitfeldt til Stamhuset Moltkenborg, f. 23 April 1829 † 28 Nov. 1896, og Grevinde Marie Seebach, f. 12 April 1843, g. 15 Aug. 1863 † 11 Febr. 1902), Cand. jur., Kammerherre, fh. Legationssekretær, Besidder af det Hvitfeldt'ske Fideikommiss (R.*) (R.St.A.3.) (F.Æ.L.5.), g. 29 Dec. 1896 m. Louise Eugenie Bonaparte, f. 7 Febr. 1873 † Jan. 1923. [Biarritz.] Børn:
1. Comtesse Marie Louise Caroline, f. 7 Nov. 1897.
 2. Greve Leon Charles Joseph Moltke-Hvitfeldt, f. 14 Nov. 1898, Student, Landbrugskandidat, Forpagter. [Glorup ved Øxenstrup.]
 3. Greve Jerome Eugène Otto Moltke-Hvitfeldt, f. 14 Jan. 1902, Stud. jur. [K]
 4. Greve Adam Nicholas Moltke-Hvitfeldt, f. 17 Maj 1908.
 5. Greve Eiler Helmuth Edgar Moltke-Hvitfeldt, f. 22 Okt. 1909.

Søskende:

1. Comtesse Elisabeth Berthe Marie Albine, f. 9 Sept. 1865, g. 21 Aug. 1888 m. svensk Overceremonimester Carl Daniel Robert Sager til Ryfors Brug og Berga (S.K.*) (S.N.1.) (N.St. O.31.) (O.II.Jmt.) (Gb.M.T.) (Sp.I.K.1.) (Sp.C.III.1.) (P.V.V.1.) (Pr.Kr.1.) (R.St.A.1.) (T.O.1.) (I.Kr.1.) (T.M.2.) (F.Æ.L.2.) (F.off.d'acad.), † f. 1 Maj 1850. [Stockholm og Ryfors ved Mulsjø.]
2. Greve Leon Gebhard Moltke-Hvitfeldt, f. 28 Sept. 1869, fh. Premierløjtnant af Flaaden, fh. Medlem af den provisoriske Administration af Saardistriktet (R.*) (F.Æ.L.4) (P.Ch.3), g. 8 Marts 1898 m. Edith Marion Garner, f. 31 Jan. 1874. [Paris.] Børn:
 - a. Greve Leon Nicolaus Henri Moltke-Hvitfeldt, f. 9 Jan 1899. Cand. jur. [K.]

Moltke.

b. Comtesse Marcellita Marguerite Dagmar Louise, f. 3 Febr. 1900.

Faders Broder:

Greve Vladimir Moltke-Hvitfeldt til Quesarum, f. 4 Sept. 1834 † 15 Nov. 1894, Hofjægermester, Premierløjtnant, svensk Marineløjtnant, g. 21 Okt. 1856 m. Octavia Caroline Hjelm, f. 10 April 1834 † 9 Juli 1918. Børn:

1. Comtesse Elise, f. 20 Maj 1859, g. 28 Sept. 1878 m. preuss. Generaloberst Helmuth Johannes Ludwig Moltke, f. 23 Maj 1848 † 18 Juni 1916. [Berlin.]
2. Comtesse Olga, f. 18 Aug. 1870, g. 1 Aug. 1891 m. fh. preuss. Oberst Egmont Polydor von Websky, f. 25 Marts 1864 † 19 Febr. 1916. [Schwengfeld ved Schweidnitz.]
3. Greve Adam Vladimir Moltke-Hvitfeldt, f. 24 Nov. 1872, Ritmester ved skaanske Husar-Reg. Res. (S.Sv.3¹), g. 27 Sept. 1900 m. Friherreinde Eva Christine (Stina) Gyllenkrok, f. 25 Juli 1878. [Skogsgaard ved Høør.] Børn:
 - a. Comtesse Anna Elise Octavia, f. 20 Aug. 1901, g. 9 Okt. 1924 m. Løjtnant ved Skaanske Husarreg. Carl Henrik Theodor Ekstrøm, f. 12 Maj 1891. [Eksjö.]
 - b. Greve Adam Gebhard Vladimir Moltke-Hvitfeldt, f. 1 Sept. 1903.
 - c. Greve Eric Axel Moltke-Hvitfeldt, f. 18 Juli 1906.
 - d. Comtesse Ebba Margrethe, f. 10 Sept. 1910.

Greverne Moltke af Espe.

Greve Adam Gottlob Moltke* til Espe og Bonderup, f. 27 Juli 1868 (Søn af Hofjægermester, fh. østrigsk Ritmester, Greve Otto Joachim Vilhelm Moltke til Espe og Bonderup, f. 9 Sept. 1828 † 17 Febr. 1868, og Georgine Charlotte Sophie Adolphine Julie Sehestedt Juul, f. 13 Febr. 1846, g. 10 Maj 1864 † 25 Dec. 1899), Kammerherre, Hofjægermester, Landvæsenkommisær (R.*) (N.St.O.2²) (S.N.2²) (R.St.Stan.2*) (Pr. Kr.2), g. 18 Okt. 1892 m. Comtesse Ingeborg Agnes Dannekiold-Samsøe, f. 10 Aug. 1871. [Espe ved Boeslunde.]

Faders Søster:

Comtesse Thusnelda (Nelly) Henriette Marie, f. 21 Febr 1843, overord. Stiftsdame i Vallø, Skolebestyrerinde (F.M.i.G.) [K.

Greverne Moltke af Nørager.

Greve Otto Joachim Adam Moltke* til Nørager og Conradineslyst, f. 17 April 1860 (Søn af Kammerherre, Legationssekretær, Greve Adam Georg Ernst Henrik Moltke til Nørager og Conradineslyst, f. 2 Jan. 1822 † 26 Marts 1896, og Comtesse Bertha Marie Louise Moltke, f. 27 Okt. 1832, g. 24 Jan. 1856 † 26 Maj 1908), Besidder af det Moltke-Nørager'ske Fideikommis, Hofjægermester, fh. Løjtnant, Landvæsenkommisær, g. 11 Maj 1883 m. Ingeborg Valentiner, f. 26 April 1862. [Nørager ved Ruds-Vedby.] Børn:

1. Comtesse Asta Bertha Julie, f. 31 Marts 1884, g. 13 Marts 1908 m. Pastor Einar Prip, f. 5 Febr. 1868. [Deir Atiyeh i Syrien.]

Moth.

2. Greve Ernst Moltke, f. 16 Okt. 1885, Cand.jur., Fuldmægtig i Handelsministeriet, Formand for Diakonissestiftelsens Bestyrelse og i Bestyrelsen for Lindevangshjemmet, g. 20 Marts 1915 m. Baronesse Ingeborg Gyldenkrone, f. 2 Juli 1879 † 30 April 1916. [K.]
3. Greve Aage Moltke, f. 25 Nov. 1886, Forstkandidat, Assistent i Forsikringselskabet „Danmark“, g. 24 Marts 1914 m. Marguerite Peronard, f. 1 Aug. 1890 † 27 Juli 1925. [Holte.]
Sønner:
 - a. Greve Adam Vilhelm Moltke, f. 26 Juli 1916.
 - b. Greve Aage Otto Moltke, f. 26 Juni 1917.
4. Comtesse Else, f. 2 Marts 1888, g. m. Greve Harald Moltke.
5. Comtesse Bertha, f. 3 Aug. 1891, g. 15 Okt. 1919 m. Henrik Holten Castenschiold.
6. Greve Otto Moltke, f. 2 Juli 1895, Cand. med., Assistent ved Serumsinstitutet, g. 31 Marts 1922 m. Baronesse Rose Bille-Brahe, f. 4 Aug. 1897. [K.] Børn:
 - a. Greve Preben Erik Moltke, f. 28 April 1923.
 - b. Comtesse Berete, f. 25 Jan. 1925. (Vallø.)

Søskende:

1. Greve Viggo Vilhelm Moltke, f. 10 Dec. 1862, Sognepræst til Asminderød og Grønholt med Fredensborg Slotskirke (R*), g. 31 Maj 1895 m. Helga Bonnevie Hoff, f. 28 Aug. 1871. [Asminderød ved Fredensborg.] Børn:
 - a. Comtesse Elisabeth, f. 24 Aug. 1896, g. 3 Okt. 1920 m. Civilingeniør Gustav Rieper Hoff, f. 8 Marts 1895.
 - b. Greve Adam Georg Ernst Henrik Moltke, f. 9 April 1899, Kornet ved Livgarden, Bestyrer.
 - c. Greve Kai Vilhelm Moltke, f. 28 Nov. 1902, Student.
 - d. Comtesse Bertha Marie Louise, f. 21 Maj 1905. (Vallø.)
2. Comtesse Rose Thekla Julie, f. 14 Nov. 1864, g. m. Greve Ove Danneskiold-Samsøe.
3. Greve Aage Moltke, f. 30 Dec. 1868, karakt. Oberstløjtnant, Chef for Grænsegendarmeriet (R.* D.M.) (N.St.O.3²) (St.V.4.), g. 28 Okt. 1903 m. Astrid Sophie Rosenstand, f. 19 Nov. 1870. [Graasten.] Søn:
Greve Adam Henrik Aage Moltke, f. 19 Dec. 1904. [Amerika.]

Moth.

Poul Moth, Amtmand over Ringsted og Sorø Amter, blev adlet 19 Aug. 1698.

Claus Frederik Moth, f. 23 April 1861 (Søn af fh. Sognepræst Frederik Peter Christian Moth, f. 2 April 1818 † 8 April 1894 og Elisabeth Augusta Holm, f. 28 Aug. 1833, g. 28 April 1860 † 17 Marts 1912), Dr. phil., Lektor ved Haderslev Kathedralskole, g. 9 Aug. 1895 m. Magdalene Hartvigsen, f. 18 Juni 1863. [Haderslev.] Børn:

1. Ellen, f. 7 Sept. 1896, Cand. phil., Lærerinde.

von Munthe af Morgenstjerne.

1. Poul Moth, f. 26 Juli 1898. Stud. mag.
3. Erik Moth, f. 27 Sept. 1900. Landmand.
4. Sigurd Moth, f. 2 Nov. 1902, Underforvalter.

Søskende:

1. Luise, f. 6 Jan. 1868, Forskolelærerinde. (Roskilde.) [Stenmagle.]
2. Aage Herman Moth, f. 2 Okt. 1871, Forpagter, g. 28 Marts 1910 m. Henriette Kirstine Kliim, f. 18 Febr. 1887. [Dragsholm ved Hørve.] Børn:
 - a. Ellen Elisabeth, f. 31 Jan. 1911.
 - b. Gudrun Augusta, f. 24 Marts 1912.
 - c. Aase Emmy, f. 2 Maj 1914.
 - d. Knud Hermann Mathias Moth, f. 17 Jan. 1916.
 - e. Aage Bernhard Rudolf Moth, f. 10 Nov. 1921.
3. Rudolph Moth, f. 21 Febr. 1873, Kommandørkaptajn (R.*) (N.Kr.M.) (R. St. Stan. 3.), g. 17 Okt. 1903 m. Jenny Melsom, f. 26 April 1873. [K.] Børn:
 - a. Ingrid, f. 18 Dec. 1904, Student.
 - b. Sonja Margrethe, f. 6 Aug. 1906.
 - c. Frederik Peter Christian Moth, f. 2 Marts 1910.
 - d. Charlotte Elisabeth, f. 10 Maj 1920.

Faders Broder:

Carl Ludvig Julius Patrick Moth, f. 12 Juli 1820 † 22 Jan-1906, fh. Overlærer, g. 28 Juli 1860 m. Anna Helene Thune, f. 30 Jan. 1832 † 6 April 1918. Søn:

Axel Frederik Carl Mathias Moth, f. 19 Febr. 1867, Cand. jur., Chef for Katalogafdelingen i „New York Public Library“. [New York.]

von Munthe af Morgenstjerne.



Justitsraad Bredo Munthe til Bekkeskov blev adlet 19 Dec. 1755 med Navnet von Munthe af Morgenstjerne. — Udførlig Slægttavle med Vaabenafbildning i Farver, se Aargang 1915.

Den norske Linje.

Christian Fredrik Jacob von Munthe af Morgenstjerne, f. 9 April 1880 (Søn af Cand. pharm. Carl Johan Maximilian von Munthe af Morgenstjerne, f. 23 Jan. 1844 † 5 Marts 1912), Arkitekt, g. 1^o 26 Sept. 1903 m. Ingrid Sundt, f. 7 Juni 1879, skilt, 2^o 5 Sept. 1925 m. Astri Torsell, f. 24 Dec. 1880. [Oslo.] Børn:

1. Alexandra, f. 24 Sept. 1904.
2. Carl Christian von Munthe af Morgenstjerne, f. 17 Juni 1907.

Søster:

Anastasia (Nastinka), f. 2 Marts 1881, g. 5 Febr. 1917 m. Direktør Axel Engelbert Hartmann, f. . . . [Ljungby, Sverige.]

von Munthe af Morgenstjerne.

Moder:

Anna Dorothea von Munthe af Morgenstjerne, født Stub, f. 23 Jan. 1850, g. 17 Juni 1879 m. Cand. pharm. Carl Johan Maximilian von Munthe af Morgenstjerne, Enke 6 Marts 1912.

Faders Broder:

Michael Wilhelm Oscar von Munthe af Morgenstjerne, f. 2 Okt. 1848, fh. Toldkontrollør, g. 26 Sept. 1888 m. Julie Antonette Jakobsen, f. 5 Marts 1866. [Frederiksstad.] Børn:

1. Emilie Anastasia, f. 8 April 1891, g. 17 Febr. 1917 m. Købmand Kjeld Stub Koren, f. 7 Marts 1888. [Oslo.]
2. Sergé Soltikoff von Munthe af Morgenstjerne, f. 23 Juli 1893' Ingeniør. [Tofte Cellulosefabrik ved Hurum.]

Farfaders Brødre:

1. *Vilhelm Ludvig Herman von Munthe af Morgenstjerne, f. 2 Okt. 1814 † 30 Dec. 1888, Amtmand, g. 1^o 30 Nov. 1848 m. Frederikke Nicoline Vilhelmine Nytaarnia Sibbern, f. 1 Jan. 1823 † 18 Maj 1864. 2^o 17 Jan. 1866 m. Caroline Ottilia Pladt, f. 21 Febr. 1839 † 14 Dec. 1915. Børn:*

af 1. Ægteskab:

- a. Bredo Henrik von Munthe af Morgenstjerne*, f. 11 Nov. 1851, Dr. jur., fh. Professor i Lovkyndighed, Statsøkonomi og Statistik ved Oslo Universitet, extr. Assessor i Højesteret, Medlem af Videnskabselskabet i Oslo, Medlem af Institut international de statistique, af Internationale Vereinigung für Rechts- und Wirtschafts-Philosophie, af den Letterstedt'ske Forening (C.²) (N.St.O.²). (S.N.3.), g. 31 Aug. 1882 m. Bertha Ludvigsen Schjelderup, f. 12 Nov. 1857. [Oslo.] Børn:
 - 1) Otto Christopher von Munthe af Morgenstjerne, f. 4 Marts 1884, Overretssagfører, g. 18 Aug. 1906 m. Astrid Holmboe, f. 16 Juli 1883. [Oslo.] Børn:
 - a. Rolf Arild von Munthe af Morgenstjerne, f. 23 Marts 1908.
 - b. Mona, f. 10 Juni 1910.
 - 2) Frederikke Marie Cathrine, f. 26 Dec. 1885, g. 31 Aug. 1910 m. Direktør Arthur Garland Jayne, f. 17 Dec. 1882. [Oslo.]
 - 3) Wilhelm Thorleif von Munthe af Morgenstjerne, f. 4 Nov. 1887, Bureauchef i Udenrigsdepartementet (P.Chr.2), g. 30 Aug. 1925 m. Marjorie Elizabeth Alder, f. 25 Nov. 1902. [Oslo.]
 - 4) Georg Valentin von Munthe af Morgenstjerne, f. 3 Jan. 1892, Dr. phil., Universitetsstipendiat, g. 15 April 1918 m. Agnes Helene Konow, f. 30 Maj 1894. [Oslo.] Børn:
 - a) Bredo von Munthe af Morgenstjerne, f. 21 April 1919.
 - b) Eva, f. 27 Sept. 1921.
- b. Wilhelm Herman Ludvig von Munthe af Morgenstjerne, f. 27 Dec. 1855, fh. Generalmajor (N.St.O.³). (S.V.²). (S.Sv. 3¹). (T.M.3.) (F.Æ.L.4.) (N.L.3.) (T.Kr.M.), g. 18 Maj 1888 m. Maren Francisca (Fanny) Løvenskiold, f. 22 Dec. 1855. [Oslo.] Børn:
 - 1) Herman von Munthe af Morgenstjerne, f. 27 Febr. 1889, Diplom-Skibsingeniør, Hovedagent i Livsforsikringsse-

von Munthe af Morgenstjerne.

skabet „Gjensidige“, g. 11 Nov. 1915 m. Adelaide (A dy) Bølling, f. 26 Dec. 1891. [Oslo.] Børn:

a) Maren Franziska (Fanny), f. 18 Dec. 1917.

b) Adelaide Birgitte, f. 13 Juni 1920.

c) Gert Edgar von Munthe af Morgenstjerne, f. 5 Aug. 1923.

2) Wilhelmine (Minni) Cathrine, f. 1 Dec. 1891.

c. Johanne (Hanna) Augusta Vilhelmine, f. 11 Juni 1860 [Oslo.]

af 2. Ægteskab:

d. Christian Fredrik Jacob von Munthe af Morgenstjerne, f. 15 Marts 1867, Grosserer, norsk Konsul, g. 22 Juni 1891 m.

Frederikke Grüner, f. 6 Juni 1865. [Newcastle.] Søn:

Wilhelm Herman Ludvig Albert von Munthe af Morgenstjerne, f. 16 Marts 1892. [Newcastle.]

e. Caroline, f. 25 Maj 1868, g. 6 Jan. 1892 m. Apotheker Peder Hals, f. 14 Dec. 1841 † 24 Sept. 1911. [Oslo.]

f. Oscar Fredrik von Munthe af Morgenstjerne, f. 1 Marts 1873 † 4 Aug. 1911, Overretssagfører, g. 15 Maj 1901 m.

Sigrid Einersen, f. 10 Sept. 1876 (hun g. 2^o m. Skovforvalter Simon Wolrath). [Vaage.] Datter:

Marie Emilie, f. 18 Marts 1904.

2. Nicolai Krog Oscar von Munthe af Morgenstjerne, f. 31 Juli 1822 † 16 Nov. 1908, Oberstløjtnant, norsk Kabinetskammerherre, fh. Toldkasserer, g. 1^o 8 Maj 1844 m. Prinsesse Alexandra

Alexievna Lobanov-Rostorski, f. 16 Febr. 1823 † 23 Jan. 1858, 2^o 30 Sept. 1878 m. Severine Bye, f. 31 Maj 1839

† 16 Dec. 1915 (hun g. 1^o m. Pianist Thomas Tellefsen † 1874). Børn:

af 1. Ægteskab:

a. Alexis von Munthe af Morgenstjerne, f. 29 April 1845 † 24 Juni 1904, norsk Kammerherre og Oberst, g. 31 Dec. 1878 m. Augusta Fredrikke Stang, f. 8 Juli 1847. [Oslo.]

Søn:

Nicolai Krog Oscar von Munthe af Morgenstjerne, f. 7 Jan. 1880, Ritmester og Chef for Linjens Ordonnanseskadron (N. Kr. M.) (Pr. R. Ø. 4), g. 1^o 28 D c. 1905 m.

Eva Christensen, f. 1 Jan. 1885, skilt 1916, 2^o 25 Juli 1916 m. Nenni Knudtzon, f. 8 Jan. 1892. [Oslo.] Børn:

af 1. Ægteskab:

a) Eva Julie Johanne, f. 16 Dec. 1906.

b) Agnes Augusta, f. 7 Dec. 1907

c) Alexandra, f. 25 Juli 1909.

af 2. Ægteskab:

d) Alexis von Munthe af Morgenstjerne, f. 7 Juni 1917.

b. Cathrine Elisabeth, f. 3 Sept. 1850, g. 27 Sept. 1883 m. preuss. Generalmajor t. Disp., meklenb. Kammerherre og Hofmarskal

Friedrich Gustav Adolph von der Lühe, f. 14 Febr. 1846 † . . 1924. [Schwerin.]

af 2. Ægteskab:

c. Johanne, f. 29 Okt. 1879, g. 25 Juni 1902 m. Tredjepræst til Strømsø og Tangen Wilhelm Jørgen Strand,

f. 6 Okt. 1869. [Drammen.]

von Munthe af Morgenstjerne.

Den ældre danske Linje.

Uddød paa Mandssiden 9 Dec. 1859.

Anna Petra Henriette von Munthe af Morgenstjerne, f. 18 Maj 1832 (Datter af Kammerherre, Gehejmelegationsraad Jacob Vilhelm von Munthe af Morgenstjerne, f. 22 Dec. 1788 † 9 Dec. 1859, og Cornelia Cathrine Margrethe de Man, f. 1 Juni 1799, g. 7 Juli 1824 † 11 Aug. 1889), g. 27 April 1861 m. General-løjtnant Carl Madsenius Vilhelm Tvermoea, f. 23^e Juni 1830 † 3 April 1898. [K.]

Den yngre danske Linje.

Maximilian Nicolai Harald von Munthe af Morgenstjerne f. 22 Maj 1846 (Søn af russisk Major Hans Otto Vilhelm Christian von Munthe af Morgenstjerne, f. 21 Okt. 1817 † 26 Febr. 1886, og Dorothea Theophile Sophie Hederstierna, født von Göertz, f. 19 Juni 1811, g. 4 Juni 1841 † i Dec. 1891), russisk Generalmajor (R.St.A.2) (R.St.Stan.2) (R.W.3), g. 24 Nov. 1872 m. Sophie Andrówna Michneff, f. 3 April 1854. [Petrograd.] Børn:

1. Sophie Maximilianovna, f. 12 Febr. 1874, g. 26 Febr. 1897 m. Kaptajn og Adjutant hos Kommandanten i Petrograd Alexander Theodor Werechagin (R.St.A.3.) (R.St.Stan.2.), f. 28 Okt. 1868. [Petrograd.]
2. Maximilian Maximilianovitch von Munthe af Morgenstjerne, f. 21 Maj 1878, Souskaptajn i det ridende Artill. (R. St. G.4.) (R.St.A.4.) (R.W.4.). [. . . .]
3. Lidia Maximilianovna, f. 27 April 1880, g. 9 Jan. 1902 m. Major ved Minekompagniet, tjenestegjørende i Admiralitetet Iwan Jevlampievitch Komaritski, f. 26 Maj 1879 † 23 April 1909. [Petrograd.]
4. Nicolai Maximilianovitch von Munthe af Morgenstjerne, f. 26 Marts 1882, Sekondløjtnant ved det 154. Reg. (R.St.Stan.3.) (R.St.A.4.), g. 26 Maj 1906 m. Olga Feodorowna Petrowa, f. 25 Aug. 1881. [Petrograd.] Søn:
Voldemar von Munthe af Morgenstjerne, f. 19 Febr. 1907.
5. Leonid Maximilianovitch von Munthe af Morgenstjerne, f. 12 Dec. 1885, russisk Sekondløjtnant, g. 25 Okt. 1913 m. Catharina Petrowa, f. 17 Okt. 1883. [. . . .]
6. Marie Maximilianovna, f. 22 Sept. 1892.

Søskende:

1. Valfride Adelaïde, f. 28 Aug. 1847, g. 24 Okt. 1880 m. Toldinspektør Constantin Alexandrovitch Globe, f. 8 Dec. 1847. [Yalta paa Krim.]
2. Robert Theodor von Munthe af Morgenstjerne, f. 12 Nov. 1852, Oberstløjtnant og Militærdistriktschef (R.St.A.3.) (R.St.Stan.3.), g. . . . m. N. N., f. . . . † [Zembrof ved Warschau.] Datter:
Eugenie, f. . . . 1889.

Faders Brødre:

1. *Truels Georg von Munthe af Morgenstjerne, f. 4 Febr. 1813 † 21 Febr. 1873, Major, Postmester, g. 25 Juni 1849 m. Jaco-*

Mylius.

bine Grevinde Rantzau, født Müller, f. 20 Sept. 1817 † 12 Okt. 1873. Datter:

- Caroline Juliane, f. 2 Sept. 1851, Klasseløtterikollektrice, g. 3 Nov. 1875 m. Politiassistent Sophus Christopher Pade, f. 17 Juni 1844 † 25 Sept. 1881. [K.]
2. *Otto Ludvig Michael von Munthe af Morgenstjerne, f. 23 Maj 1831 † 17 Okt. 1899, Kammerjunker, fh. Kaptajn af Flaaden, g. 13 Marts 1861 m. Baronesse Anna Helene Mariane Løvenskiold, f. 14 Okt. 1839 † 20 Dec. 1921. Børn:*
- a. Anna Henriette Frederikke (Friede) Bredo, f. 17 Dec. 1861, Stiftsdame i Vallø. [Gilleleje.]
- b. Therese Hedevig Birthe Bredo, f. 11 Dec. 1863, overord. Stiftsdame i Vallø. [K.]
- c. Bredo Otto Anton von Munthe af Morgenstjerne*, f. 6 Marts 1871, Besidder af det Munthe-Morgenstjerne-Løvenskiold'ske Fideikommis, Cand. jur., Kammerjunker, Fuldmægtig og Ekspeditionssekretær i Kongeriget Danmarks Hypotekbank, Formand i Bestyrelsen for Urne-Legatet, Medlem af Repræsentantskabet for „Den ophævede civile og adskillige Stænders Enkekasse“, g. 1^o 22 Nov. 1910 m. Ella Caroline Hinrichsen, f. 27 Jan. 1885, skilt, 2^o 20 Jan. 1917 m. Martha Marie Paus, f. 22 Nov. 1876. [K.] Søn:
- af 1. Ægteskab:*
Bredo Otto Herman Christoffer Fritz von Munthe af Morgenstjerne, f. 18 Juli 1912.

Mylius.

Kammerherre, Kaptajn Johan Caspar Mylius til Stamhuset Rønninge-Søgaard etc. blev 14 Okt. 1840 optagen i den danske Adelsstand. — Ved Allerhøjeste Resolution af 6 Sept. 1905 har Besidderen af Stamhuset Benzon erholdt Tilladelse til at føre Familienavnet Mylius-Benzon og det Benzon'ske Vaaben i Forbindelse med det Mylius'ske.

Slægtens Medlemmer skriver sig „de Mylius“.

Sigismund Ernst Mylius-Benzon* til Benzon (det tidl. Stamhus Benzon), og til det for Stamhuset Rønninge-Søgaard substituerede Fideikommis samt det dermed forbundne Mylius'ske Fideikommis, f. 8 Sept. 1875 (Søn af Albert Sigismund Caspar Mylius til Stamhuset Rønninge-Søgaard, f. 19 Juni 1851 † 1 Dec. 1895, og Alexandra Cochrane, f. 27 Marts 1848, g. 1 Dec. 1874 † 17 Dec. 1896), Løjtnant af Res. ved 5. Drag.-Reg., g. 6 Nov. 1897 m. Fritze Henny Margarethe Hede-mann, f. 19 Aug. 1874. [Benzon ved Gjerrild.] Søn:

I b Mylius-Benzon, f. 7 Dec. 1903, Forpagter. [Langholm ved Gjerrild.]

Brødre:

1. Otto Christian Albert Mylius, f. 6 Sept. 1880, ansat ved „De danske Spritfabrikker“, g. 11 Maj 1909 m. Onse Emilie Klingenberg, f. 23 April 1883. [Villa Knold ved Gjerrild.]
2. Gustav Mylius, f. 23 Nov. 1882, Kaptajn ved Em. Z.

Neergaard.

Svitzers Bjergningsentreprise, g. 16 Dec. 1917 m. Kathinka Rasmussen, f. 8 Dec. 1888. [K.] Sønner:

- a. Cai Cochrane Mylius, f. 12 Dec. 1918.
- b. Carl Gustav Mylius, f. 18 Marts 1920.

Faders Brødre:

af Farfaderens, Kammerherre Sigismund Wolff Veith Mylius' (f. 12 Sept. 1823 + 2 Juni 1885) Ægteskab 1 Juni 1850 m. Anna Marie Elisabeth Benzon, f. 12 Sept. 1829 + 22 Marts 1901:

1. Einar Wolff Veith Johan Ernst Mylius*, f. 18 Maj 1852, fh. Løjtnant, fh. russisk Oberstløjtnant (R.*) (D.r.K.) (R.St.Stan.2.) (R.St.A.3.og4.) (Rum.J.) (R.K.M.1.) (R.A.E.M.1.) (R.K.J.t.) (R. Rom.M.) (R.r.K.1.2.), g. 9 Okt. 1900 m. Bodil Hillerup, f. 9 Nov. 1870 + 29 Dec. 1917. [K.] Børn:
 - a. Jens Mylius, f. 3 Aug. 1901, Stud. polit.
 - b. Karen, f. 12 Aug. 1906. (Vallø.)
2. Sigismund Wolff Veith Christoph Mylius, f. 24 Sept. 1858 + 8 Juli 1907, Toldassistent, g. 4 Nov. 1889 m. Clara Vilhelmine Marie Rørup, f. 11 Juni 1860 + 29 Juni 1924. Døtre:
 - a. Ulrica Wilhelmine Eina Anna Maria Sigismunda, f. 24 Marts 1891. (Vemmetofte.)
 - b. Anna Claritta Louise Caroline Hertha, f. 8 April 1892, g. 25 Febr. 1921 m. Direktør i „De danske Spritfabrikker“ Christian Henrik Olesen (R*), f. 31 Jan. 1885. [K.]

Neergaard.



Brødrene Etatsraad, Vice-Landsdommer i Sjælland og Møen Jens Bruun Neergaard til Svenstrup og Kancelliraad Johan Thomas Neergaard til Tølløse bleve adlede 31 Maj 1780. — Vaabenafbildning i Farver og udførlig Slægttavle, se Aargang 1915.

En stor Del af Slægtens Medlemmer skriver sig „de Neergaard“.

Den ældre Linje.

Den holstenske Gren.

Carl Joseph Hellmuth Kurt Bruun Neergaard til Fideikommisgodset Eckhof, f. 13 Juni 1887 (Søn af Theodor Magnus Sophus Gunni Bruun Neergaard til Fideikommisgodset Eckhof, f. 11 Juni 1852 + 14 Dec. 1911), Medbesidder af det Bruun-Neergaard'ske Fideikommis, Dr. med., Privat-Docent ved Universitetet i Basel, g. 19 Jan. 1917 m. Helene Mathilde Heim, f. 11 Maj 1883. [Davos-Platz, Schweiz.]

Moder:

Marie Henriette Wilhelmine Carola Neergaard, født Romundt, f. 12 April 1855, g. 28 Maj 1886 m. Theodor Magnus Sophus Gunni Bruun Neergaard til Fideikommisgodset Eckhof, Enke 14 Dec. 1911. [Davos Platz.]

Neergaard.

Faders Søkende:

1. **Magnus Eduard Emil Bruun Neergaard***, f. 1 Juli 1855, Kammerherre og fh. Overhofmarskalk hos Fyrstinden af Schwarzburg-Sondershausen, fh. preussisk Kaptajn (Pr.J.K.2) (S.Æ. K.1) (S.E.H.1) (S.A.2¹) (S.N.2¹) (S.H.F.2) (A.A.B.2¹) (B.Z.L. 3²) (Dr.V.J.M.), g. 28 Dec. 1891 m. Comtesse Margarethe Adelaide Marie Louise Henriette Reventlow, f. 9 Juni 1869. [Kitzeberg ved Kiel.]
2. **Helene Edle Emilie Bruun**, f. 15 Maj 1857. [Kiel.]

Farfaders Brødre:

1. **Harald Emil Bruun Neergaard**, f. 18 April 1826 † 22 Okt. 1867, Præst, g. 29 Marts 1851 m. **Edle Steenstrup**, f. 31 Marts 1828 † 21 Juli 1905. Børn:
 - a. **Joseph Heinrich Friedrich Bruun Neergaard**, f. 13 Jan. 1852 † 3 Jan. 1887, Dr. med., g. 19 Sept. 1879 m. **Beatrice Gladstone**, f. 3 Nov. 1854. [Hamborg.] Sønner:
 - 1) **Harald Lucius Montgomery Bruun Neergaard**, f. 1 Juli 1880, Grosserer, preussisk Premierløjtnant af Reserven (Pr.J.K.1.2) (Pr.F.K.) (Pr.Lv.U.2) [Hamborg.]
 - 2) **Alfried Magnus Oskar Bruun Neergaard***, f. 6 Juli 1885, Kommandør uf. Nr. af den tyske Generalstab, fh. Militærattaché (C²) (Pr.J.K.1.2) (Pr.J.2) (Pr.F.K.) (H.M.F.) (M.Gr. 3) (Pr.r.K.3), g. 23 April 1910 m. **Marion Tepau Marama Schlubach**, f. 6 Sept. 1887 (Pr.r.K.3). [Hamborg.] Børn:
 - a) **Karen Margrethe Beatrice Bruun**, f. 11 Febr. 1911.
 - b) **Erik Harald Oskar Julius Bruun Neergaard**, f. 14 Marts 1914.
 - c) **Harald Ernst Otto Bruun Neergaard**, f. 8 Maj 1918.
 - b. **Traugott Christian Carl Bruun Neergaard**, f. 12 Okt. 1853, Landmand. [Los Angeles, Kalifornien.]
 - c. **Friede Alvide Mathilde Bruun**, f. 18 Dec. 1861. [Slesvig.]
2. **Joachim Heinrich Ernst Bruun Neergaard til Oevelgönne**, f. 20 Jan. 1828 † 4 Febr. 1891, g. 28 Sept. 1856 m. **Therese Siemsen**, f. 20 Nov. 1833 † 17 Maj 1909. Børn:
 - a. **Maria Clara Therese Bruun**, f. 20 Febr. 1860. [Lübeck.]
 - b. **Ernst Johann Hermann Bruun Neergaard til Oevelgönne**, f. 15 Dec. 1861 (Pr.J.2.), g. 12 Marts 1892 m. **Friherreinde Emma Elisabeth Dorothea Emilie Baselli von Süssenberg**, f. 17 Dec. 1857. [Oevelgönne ved Neustadt.]

Den amerikanske Gren.

- Jens Richard Neergaard**, f. 7 Sept. 1862 (Søn af **Jens Peter Friedrich Bruun Neergaard**, f. 26 Febr. 1841 † i Febr. 1864), Farmer, g. 24 Dec. 1885 m. **Marietta Johnson**, f. 23 Marts 1863. [Oaksdale, Washington.] Børn:
 1. **Harriet Margaret**, f. 29 Juli 1889.
 2. **Wilhelm Theodor Neergaard**, f. 1 Juli 1892.
 3. **John Henry Neergaard**, f. 12 Juli 1894.

Moder:

- Jane Marie Neergaard**, født **Miller**, f. 20 Okt. 1844, g. 13 Juni 1860 m. **Jens Peter Friedrich Bruun Neergaard**, Enke i Febr. 1864. [Roane County, Tennessee.]

Neergaard

Faders Søskende:

1. Henriette (Henni) Charlotte Alvilde Bruun, f. 27 Maj 1847, g. 12 Dec. 1872 m. Joseph Mücke, f. 27 Juli 1843. [Kingston, Tennessee.]
2. *Richard Wilhelm Bruun Neergaard*, f. 1 Nov. 1853 † 1 Febr. 1891, Farmer, g. 8 Nov. 1877 m. Nannie Winston Patton, f. 26 Juni 1855. [Kingston, Tennessee.] Sønner:
 - a. Wilhelm Richard Neergaard, f. 23 Aug. 1878, g. 9 Nov. 1902 m. Carey May Young, f. 31 Dec. 1878. [Kingston, Tennessee.] Børn:
 - 1) William Richard Neergaard, f. 15 Febr. 1905.
 - 2) Gurlly Young, f. 19 Maj 1908.
 - b. Johan Theodor Neergaard, f. 7 Febr. 1880, g. 7 Febr. 1904 m. Bessie Ophelia Abel, f. 9 Febr. 1885. [Kingston, Tennessee.] Sønner:
 - 1) John Robbs Neergaard, f. 29 April 1906.
 - 2) William Forest Neergaard, f. 15 Jan. 1908.
 - c. Friedrich Adolph Neergaard, f. 5 Maj 1883, g. 17 Juni 1908 m. Alice Kinkaid Rumyan, f. [Kingston, Tennessee.]
 - d. Ralph Barrett Neergaard, f. 24 Nov. 1890.
3. *Theodor August Bruun Neergaard*, f. 23 Okt. 1855 † 11 Juni 1904, Farmer, g. 1^o 27 Sept. 1877 m. Helene Bischlinghoff † 22 Jan. 1882, 2^o 16 Aug. 1882 m. Ella Lybarger, f. 22 Jan. 1856. [Springfield, Massachusetts.] Børn:
 - a. Carl Theodor Neergaard, f. 15 Jan. 1879, g. 30 Aug. 1901 m. Mary Elizabeth Lefever, f. 10 Okt. 1883. [St. Joseph, Massachusetts.]
 - b. Wilhelm Hermann Neergaard, f. 7 Febr. 1881, g. 26 Juni 1902 m. Ora Eva Dawson, f. 8 Sept. 1882. [Springfield, Massachusetts.] Døtre:
 - 1) Lena Louisa, f. 9 Dec. 1903.
 - 2) Floy May, f. 1 Nov. 1908.
 - c. Marie (May), f. 10 Okt. 1883, g. 13 Sept. 1909 m. Dr. Harold Roy Lucas, f. 7 Juli 1876. [Soplin.]
 - d. Ella Helena, f. 16 April 1885, g. 4 Juni 1902 m. Luther H. Waddle, f. 10 Sept. 1881. [Weir City, Kansas.]

Den danske Gren.

Poul Johan Carl Bruun Neergaard, f. 2 Okt. 1851 (Søn af Kammerherre Andreas Theodor Bruun Neergaard til Familiegodset Skjoldenæsholm, f. 29 Sept. 1808 † 29 April 1891, og Caroline Elise Adelaide Cramer, f. 17 Dec. 1820, g. 16 Aug. 1850 † 1 Marts 1881), Hofjægermester, g. 5 Okt. 1875 m. Andrea Emilie Jacobsen, f. 30 Juni 1853. [K.] Børn:

1. Henri Bruun Neergaard* til Familiegodset Skjoldenæsholm, f. 20 Aug. 1876, Hofjægermester, Kammerjunker, fh. Løjtnant, g. 1^o 14 Marts 1903 m. Julie Octavia Louise Bruun Neergaard, f. 7 Juli 1879 † 30 Okt. 1918, 2^o 26 Nov. 1920 m. Astrid Signe Lehmann, f. 30 Aug. 1887 [Skjoldenæsholm ved Ringsted.] Børn:

af 1. Ægteskab:

- a. Eiler Bruun Neergaard, f. 9 Sept. 1904, Landvæsenselev.
- b. Ellen Birgitte Bruun, f. 3 April 1906.

Neergaard.

- c. Ove Henri Bruun Neergaard, f. 12 Juli 1907. [Sorø]
d. Lykke Bruun, f. 11 Jan. 1909.
2. Andreas Theodor Bruun Neergaard, f. 20 Febr. 1878, Cand. jur., Direktør i Aktieselskabet Axel Prior, g. 12 Marts 1903 m. Emma Marguerite Prior, f. 10 Okt. 1880. [K.] Børn:
a. Else Marguerite Bruun, f. 18 Aug. 1904.
b. Magna Bruun, f. 17 Febr. 1907, Student.
c. Vera Bruun, f. 20 Dec. 1908.
d. Andreas Theodor Henri Bruun Neergaard, f. 19 April 1910.
3. Adelaide Bruun, f. 21 Nov. 1882. (Vallø.)
4. Godtfred Bruun Neergaard, f. 10 Juli 1884, Cand. polit., Fuldmægtig i Nationalbanken, g. 5 Nov. 1911 m. Comtesse Margrethe Knuth, f. 12 Nov. 1888. [K.] Børn:
a. Tønnes Christian Wilhelm Bruun Neergaard, f. 18 Aug. 1912.
b. Vibeke Sophie Adelaide Bruun, f. 21 Juni 1914. (Vallø.)
5. Edith Bruun, f. 5 Febr. 1886, g. 28 Aug. 1906 m. Sognepræst til Nybøl Knud Harald Petersen Eggert, f. 3 Juni 1872. [Nybøl i Sundeved.]
6. Willy Bruun Neergaard, f. 10 Dec. 1888, fh. Løjtnant, g. 6 Juni 1916 m. Karen Margrethe Strøyberg, f. 29 Juni 1890. [Laurentziuslund ved Ringsted.] Børn:
a. Jens Bruun Neergaard, f. 29 April 1917.
b. Erik Bruun Neergaard, f. 26 Juli 1918.
c. Svend Jørgen Bruun Neergaard, f. 28 Febr. 1920.
d. Poul Vilhelm Bruun Neergaard, f. 8 April 1922.
e. Gerda Annette, f. 16 Maj 1923.
7. Therese Bruun, f. 6 Aug. 1890, g. 16 Sept. 1924 m. Legationssekretær Lars Pedersen Tillitse, f. 12 Okt. 1891. [Peking.]

Broder:

Andreas Theodor Godtfred Bruun Neergaard, f. 1 Juli 1853 † 10 Aug. 1879, Cand. jur., g. 13 Juli 1879 m. Comtesse Sophie Elisabeth (Else) Holstein, f. 5 Sept. 1859. [Roskilde.]

Farfaders Broder:

Peter Christian Joachim Bruun Neergaard, f. 26 Marts 1806 † 20 Jan. 1893. Søn:

Vilhelm Peter Christian Bruun Neergaard, f. 11 Juni 1846 † 16 Aug. 1912, Kammerherre, Hofjægermester, g. 21 Maj 1875 m. Sophie Louise Bardenfleth, f. 24 Okt. 1855. [K.] Døtre:

1. Sophie Christiane Bruun, f. 19 Febr. 1876, g. m. Amtmand Kammerherre, Baron Joachim Wedell-Wedellsborg.
2. Inge Marie Anna Bruun, f. 13 Sept. 1882, g. 20 Jan. 1920 m. Major, Adjunktinspektør i hollandsk Tjeneste Heinrich Karl Wilhelm Buchenthaler, f. 22 Dec. 1876. [Java.]
3. Christiane Johanne Bruun, f. 30 Sept. 1883 (F.M.E.Br.), g. 2 Okt. 1919 m. Kontorchef i Handelsministeriet Svend Tensens, f. 5 Maj 1882 (R*). [K.]

Den yngre Linje.

Ferdinand Lorenz Neergaard til Gunderslevholm og Tærø, f. 13 Jan. 1874 (Søn af Kammerherre, Etatsraad Johan Tho-

Neergaard.

mas Oluf Neergaard til Gunderslevholm og Tærø, f. 15 Aug. 1834 † 15 Juli 1921 og Anna Marie Antoinette Elisabeth Castenschild, f. 5 Aug. 1850, g. 22 Juli 1869 † 12 Juli 1913) Cand. jur., g. 11 Sept. 1902 m. Marie Henriette Dorothea Hansen, f. 18 Sept. 1876. [Gunderslevholm.]

Faders Søskende:

1. *Rolf Viggo Neergaard til Fuglsang og Prierskov*, f. 29 Nov. 1837 † 3 Maj 1915, g. 2 Maj 1885 m. Ellen Bodil Hartmann, f. 10 Febr. 1867. [Fuglsang ved Nykjøbing F. og K.]
2. *Johanne Marie Lucie*, f. 23 Okt. 1841, Stiftsdame i Vallø. [K.]

Farfaders Brødre:

af Farfaderens, *Etatsraad Peter Johansen Neergaards* (f. 24 Juli 1769 † 9 Jan. 1835) 1. *Ægteskab m. Jacobine Vilhelmine Elisabeth Mourier*, f. 8 Sept. 1778, g. 25 Aug. 1794 † 11 Marts 1813:

1. *Peter Johansen Neergaard til Førstlev, Fuglebjerg, Mejlgaard og Faarevejle*, f. 7 Marts 1803 † 10 Febr. 1872, *Etatsraad*, g. 7 Sept. 1831 m. *Betzy Isidore Østergaard*, f. 28 Nov. 1813 † 23 Okt. 1896. Børn:

a. *Peter Poul Ferdinand Neergaard til Faarevejle*, f. 31 Maj 1836 † 13 April 1878, *Kammerjunker*, g. 13 Nov. 1862 m. *Hillevid Christina Wendela Sophie Augusta Flach*, f. 20 Okt. 1843 † 29 Febr. 1924 (hun g. 2^o m. *Kammerherre, Ritmester Johannes Conrad Edgar Moe* † 1899). Børn:

- 1) *Wenzel Carl Peter Frederik Flach Neergaard til Faarevejle og Seinhus*, f. 6 Jan. 1864 † 11 April 1919, *Hofjægermester, Kammerjunker*, g. 1^o 30 Aug. 1887 m. *Jacobine Adamine Jeanina Estrup*, f. 31 Juli 1862, skilt. [Tølløse], 2^o 2 Dec. 1916 m. *Julie Viveke Wiggers Møhl*, født *Kiær*, f. 1878. Søn:

af 1. Ægteskab:

Jacob Neergaard til Tølløse, *Besidder af det de Neergaard-Faarevejleske Fideikommis*, f. 21 Febr. 1891, *Cand. phil.*, *Kammerjunker*, g. 1^o 16 Dec. 1913 m. *Julia Charlotte Wilhelmine Bornemann*, skilt (g. 2^o m. *Direktør Harald Walterstorff*), 2^o 24 Juli 1918 m. *Comtesse Aase Krag-Juel-Vind-Frijs*, f. 27 Marts 1892. [Tølløse Slot ved Tølløse.] Børn:

af 1. Ægteskab:

(1 *Julie Regitze Jeanina*, f. 7 Sept. 1914. (Vallø.) [London.]

af 2. Ægteskab:

(2 *Peter Johansen Ferdinand Jacob Neergaard*, f. 4 Dec. 1921.

(3 *Magda Frederikke Agnes Wendela Charlotte Amalie*, f. 31 Jan. 1923. (Vallø.)

- 2) *Ebbe Flach Neergaard*, f. 4 Aug. 1865, *Landbrugskandidat*, *Formand for det laaland-falsterske Kvægbrugsudvalg*, *Formand for Fjortenmandsforeningen* og for *Lollands Banks Bankraad*, *Forpagter (R*)*, g. 15 Sept. 1891 m. *Malvine Hildeborg Sitta von Rosen*, *Præsident for Dame-*

Neergaard.

- foreningen under „Det røde Kors“ for Lolland, f. 5 Febr. 1873. [Skjelstofte ved Nakskov.] Børn:
- a) Axel Ferdinand Frederik Flach Neergaard, f. 24 Juli 1892, Plantageassistent. [Sumatra.]
 - b) Helene Betzy Hillevid Sophie Flach, f. 10 April 1894, g. 15 Juni 1919 m. Cand.jur., Registrator Kai Heramb, f. 15 Okt. 1888. [K.]
 - c) Wendela Benedicte Flach, f. 16 April 1896, g. 15 Sept. 1920 m. Cand.jur. Henning Lage, f. 24 Sept. 1888. [K.]
 - d) Sitta Flach, f. 15 Juni 1916. (Vallø.)
- 3) Holger Flach Neergaard, f. 20 Jan. 1868, Cand. polyt. Kammerjunker, Ingeniør, Indehaver af Firmaet „Ludvigsen & Hermann“ (R.*) (D.r.K.) (P.r.r.K.3), g. 10 Okt. 1891 m. Louise Hedemann, f. 16 Sept. 1866. [K.] Børn:
- a) Wenzel Rudolph Flach Neergaard til Førsløvgård og Fuglebjergergaard, f. 23 Sept. 1892, Premierløjtnant uf. Nr. af Fodfolket (D.r.K.) (Ø.r.K.), g. 20 April 1920 m. Marie (Majse) Munk Wilhjelm, f. 21 Maj 1899. [Førsløvgård ved Fuglebjerger.] Børn:
 - (1) Johan Wenzel Flach Neergaard, f. 18 Febr. 1921.
 - (2) Marie-Louise Flach, f. 26 Marts 1922.
 - (3) Holger Flach Neergaard, f. 26 Marts 1922.
 - (4) Eva Flach, f. 4 Juli 1923.
 - b) Mogens Ferdinand Flach Neergaard, f. 24 Sept. 1894, Sekondløjtnant ved Livgarden, Inspektør, g. 12 Maj 1920 m. Karen Speyer, f. 31 Marts 1900. [Stockholm.] Børn:
 - (1) Ib Holger Ferdinand Flach Neergaard, f. 9 Juli 1921.
 - (2) Birgitte Louise Elisabeth Flach, f. 22 Aug. 1922.
 - c) Anna-Lise Gabriele Mathilde Flach, f. 1 Dec. 1904, Cand. phil. (Vallø.)
- 4) Peter Johansen Flach Neergaard til Oberau, f. 15 Maj 1871, Hofjægermester, Kammerjunker, fh. Premierløjtnant, (S.Sv.3²) (St.V.4), g. 18 Juli 1899 m. Franziska Elisabeth von Carlowitz, f. 20 Jan. 1876. [Oberau.] Børn:
- a) Ferdinand Carl Neergaard, f. 2 Maj 1900.
 - b) Else, f. 25 April 1902.
- 5) Vendela Annette Hillevid, f. 5 Febr. 1873, g. 29 Juni 1892 m. svensk Kammerherre, fh. Herold ved de kgl. Ordener Sixten Erik Oskar Sixtenson Flach til Svensksund, f. 24 Jan. 1859 † 4 Nov. 1911. [Stockholm.]
- b. Charles Adolf Denis Neergaard til Gyldenholm og Kastrup med Charlottendal, Estvadgaard og Appelsbjerg, f. 20 Maj 1839 † 23 Dec. 1903, Hofjægermester, g. 18 Okt. 1867 m. Jenny Qvistgaard, f. 1 Marts 1847. [Geelsgaard ved Holte.] Børn:
- 1) Annette Marie, f. 5 Dec. 1868, g. 27 Sept. 1893 m. Læge Aage Holstein, f. 10 Juli 1863 † 30 Juli 1908. [K.]
 - 2) Tofa Alvilde, f. 29 Marts 1871, g. m. Cand.polit., Greve Wilhelm Ahlefeldt-Laurvig.
 - 3) Carl Neergaard til Gyldenholm og Kastrup, f. 10 Febr. 1873, Løjtnant, g. 21 Nov. 1905 m. Anna Henriette Münster, f. 6 Okt. 1875. [Gyldenholm ved Slagelse.] Børn:
 - a) Solveig Aslaug, f. 23 Aug. 1907. (Vallø.)
 - b) Peter Johansen Charles Eugén Neergaard, f. 17 Maj 1909. (Sorø.)

Neergaard.

- c) Edvard Neergaard, f. 26 Febr. 1913. [Sorø.]
- 4) Eigil Neergaard, f. 19 Juli 1876, Cand. polyt., Ingeniør, g. 29 Sept. 1903 m. Mathilde Krag, f. 25 April 1878. [Espergærde.] Børn:
- a) Charles Adolf Denys Neergaard, f. 25 Aug. 1904, Student, Landvæsenselev. [K.]
 - b) Annette Marie, f. 27 Sept. 1908. (Vallø.)
- 5) Viggo Neergaard* til Charlottendal og Valdemarskilde, f. 20 Maj 1881, Landbrugskandidat (R*), g. 1^o 24 Aug. 1916 m. Inger Benedicte (Ea) Dinesen, f. 2 April 1883 † 17 Juni 1922, 2^o 10 Okt. 1925 m. Elisabeth Perrochet, f. [Valdemarskilde ved Frederikslund.] Datter: Karen Christence, f. 10 Nov. 1917. (Vallø.)
- c. Charlotte, f. 1 Sept. 1846, g. 3 Jan. 1873 m. Læge Peter Oluf Brøndsted, f. 17 April 1843 † 21 Dec. 1923. [K.] af *Farfaderens 2. Ægteskab m. Anne Henriette Elisabeth Schow, f. 24 Juni 1781, g. 14 Maj 1814 † 25 Febr. 1859 (hun g. 1^o 21 Juni 1799 m. Kaptajn Peter Christopher Qvistgaard til Gjerdrup og Lyngbygaard, f. 16 April 1775 † 29 Aug. 1807):*
2. Peter Christopher Neergaard til Aunsbjerg, f. 7 Febr. 1816 † 14 Aug. 1870, g. 8 Okt. 1842 m. Ida Louise Amalie Nikoline Ludovika Laussen, f. 6 Dec. 1823 † 4 April 1907. Børn:
- a. Anna Henriette Elisabeth, f. 27 Juli 1843, g. 23 Marts 1875 m. fh. Distriktslæge Peder Christian Bisgaard, f. 25 Nov. 1834 † 26 Marts 1918. [Faaborg.]
 - b. Arthur Hjalmar Neergaard, f. 24 April 1846 † 22 April 1916, Læge, g. 27 Juli 1877 m. Julie Ulrikka Marie Kold, f. 3 Dec. 1851. [K.] Børn:
 - 1) Johanne Henriette Elisabeth Kold, f. 14 Juni 1878, g. 26 Maj 1905 m. Afdelingsbestyrer i Sparekassen for Kjøbenhavn og Omegn, Cand. phil. Niels Bjerregaard Hiort, f. 5 Juni 1874. [Hellerup.]
 - 2) Aage Christopher Neergaard, f. 17 Juli 1882 [Australien.]
 - 3) Ida Rose Marie Kold, f. 2 Jan. 1888. (Vemmetofte.)
- c. Elisabeth Vilhelmine Jacobine, f. 22 Aug. 1848, Konventualinde i Roskilde adelige Jomfrukloster.
- d. Thomas Viktor Neergaard, f. 21 Juli 1850, g. 15 Nov. 1882 m. Selma Petersen, f. 3 Maj 1859. [Skanderborg.] Børn:
- 1) Peter Christopher Neergaard, f. 17 Sept. 1883, Forpagter, g. 27 Okt. 1914 m. Elisabeth Limborg, f. 9 Aug. 1887. [Bidstrup ved Laurberg.] Børn:
 - a) Preben Viggo Neergaard, f. 16 April 1916.
 - b) Gerda Ida Elisabeth, f. 21 April 1919.
 - 2) Selma Henriette, f. 26 Jan. 1885, g. 31 Okt. 1917 m. Fabrikant Poul Aage Hindborg, f. 22 Jan. 1884. [Vejle.]
 - 3) Ida Luise Amalie, f. 6 Dec. 1886, g. 2 Nov. 1912 m. Fuldmægtig i Ministeriet for offentlige Arbejder, Cand. jur. Hans Vilhelm Carl Gustav Tauson, f. 14 Aug. 1881. [K.]
 - 4) Arthur Hjalmar Neergaard, f. 26 Maj 1888, Sekondløjtnant ved 1. Feltart.-Reg., g. 28 Okt. 1916 m. Ellen Jørgensen, f. 9 April 1890. [Hastrupgaard.] Sønner:
 - a) Jørgen Victor Neergaard, f. 17 Dec. 1917.
 - b) Mogens Neergaard, f. 24 Marts 1919.

Neergaard.

- e. Thorvald Neergaard, f. 25 Aug. 1856, g. 15 Sept. 1882 m. Agnes Cathrine Caroline Hansen, f. 14 Juli 1862. [Aunsbjerg ved Sjørølev.] Sønner:
- 1) Carl Ernst Neergaard, f. 14 Juli 1884, g. 25 Jan. 1912 m. Doris Wendell, f. 27 Jan. 1888. [Trelldenæs ved Fredericia.] Børn:
 - a) Eigil Bruno Wendell Neergaard, f. 7 Juli 1913.
 - b) Ellen Vibeke, f. 9 Juni 1917.
 - c) Ebba Merete, f. 12 Sept. 1919.
 - 2) Christoffer Matthæus Laussen Neergaard, f. 28 Febr. 1895.
- f. Harald Neergaard, f. 5 Juli 1858 + 16 Juli 1917, g. 28 Juni 1896 m. Frederikke (Dika) Laussen, f. 20 Aug. 1874. [Kellerup.]
- g. Peter Johansen Neergaard til Aunsbjerg*, f. 7 Marts 1864, Apotheker, fh. Løjtnant, Formand for Odense Musikforening, Medlem af Bestyrelsen for Odense Museum og for „Det danske Medicinal Kompagni“, g. 24 Juni 1893 m. Christiane Charlotte Boeck, adopt. Lotze, f. 9 Maj 1871. [Odense og Aunsbjerg.] Døtre:
- 1) Christiane Ida Ebba, f. 20 Juli 1894, g. 24 Febr. 1914 m. Cand. pharm. Knud Baltzer Jensen, f. 24 Juli 1875. [Odense.]
 - 2) Henny Elisabeth, f. 10 Aug. 1899. (Vallø.)
 - 3) Bodil Vibeke, f. 5 Dec. 1901, g. 5 April 1924 m. Johannes Preetzmann, f. 11 Sept. 1891.
3. Johan Thomas Neergaard, f. 5 Juli 1818 + 15 Aug. 1865, kgl. Skovrider, Landmaaler, g. 31 Juli 1857 m. Vilhelmine Margrethe Ulrich, f. 25 Okt. 1825 + 1 Maj 1900. Børn:
- a) Vilhelm Neergaard, f. 12 April 1858 + 29 Dec. 1912, Løjtnant, Skovrider, g. 24 Marts 1891 m. Ida Sophie Jacobine Biørn, f. 2 Dec. 1868. [K.] Søn:
Johan Thomas Neergaard, f. 13 Jan. 1892, Forstkandidat, Forstassistent ved Gisselfeld Skovdistrikt.
 - b) Anna Henriette Elisabeth, f. 6 Juni 1859, g. 8 April 1892 m. Grosserer Hans Rømer Olivarius, f. 26 Maj 1856 + 10 Juni 1899. [K.]
 - c) Julius Neergaard, f. 8 Marts 1861 + 20 Juni 1923, g. 14 Dec. 1889 m. Sara Marie Sørensen, f. 15 Jan. 1869. [New York.] Børn:
 - 1) Christian Ferdinand Frederik Neergaard, f. 15 Maj 1891, Bankbedsmand, g. 23 Nov. 1918 m. Christene de Mund Hopkins, f. . . . 1888. [Kina.] Søn:
Christian Ferdinand Frederik Neergaard, f. 11 Juli 1923.
 - 2) Vilhelm Neergaard, f. 27 Sept. 1894, Apotheker, g. 17 Sept. 1922 m. Lydia Field, f. . . . [New York.] Søn:
William Field Neergaard, f. 25 Aug. 1923.
 - 3) Sara (Sally) Marie, f. 18 Nov. 1898, g. 2 Okt. 1917 m. Skibsreder Vilhelm Reimann, f. 15 Maj 1890. [New York.]
 - 4) Julius Neergaard, f. 22 Marts 1910.
- d. Aage Neergaard*, f. 28 Juni 1862, fh. Oberstløjtnant, Landinspektør (R.*), g. 19 Maj 1900 m. Karen Andrea Schønning, f. 18 Sept. 1873. [K.] Børn:
- 1) Ebbe Neergaard, f. 30 Marts 1901, stud. mag. [K.]

Neergaard.

- 2) Vilhelmine Margrethe, f. 19 Okt. 1902. [New York, U.S.A.] (Vallø.)
- 3) Pierre Paul Ferdinand Mourier Neergaard, f. 19 Febr. 1907.
- 4) Jørgen Neergaard, f. 5 Marts 1910.
- 5) Erik Neergaard, f. 9 Nov. 1911.

Farfaders Farbroder:

Johan Michael Neergaard til Høstmark, Egensekloster, Store Restrup og Vivebrogaard, f. 11 Jan. 1784 † 9 Aug. 1837. Sønner:

1. *Johan Andreas Neergaard, f. 5 Jan. 1809 † 6 Marts 1887, g. 4 Sept. 1833 m. Kirstine Marie Danielsen, f. 17 April 1807 † 2 Maj 1881. Børn:*

a. *Johan Peter Jacob Neergaard, f. 11 Juni 1834 † 5 Dec. 1908, g. 7 Juli 1861 m. Johanne Marie Fabricius, f. 21 Maj 1836 † 27 April 1922. Sønner:*

1) *Johan Andreas Neergaard*, f. 15 Juli 1867, Cand. phil., g. 7 Juli 1893 m. Alma Rottbøll, f. 20 Maj 1868. [Charlottenlund.] Børn:*

a) *Ulla, f. 10 Maj 1894, g. 2 Maj 1919 m. Revisor i Landmandsbanken Erik Rathsack, skilt. [Farum.]*

b) *Hans Peter Rottbøll Neergaard, f. 11 Febr. 1897, Afdelingschef. [Paris.]*

c) *Johan Michael Neergaard, f. 8 Okt. 1900, stud. polyt. [K.]*

d) *Ebba, f. 14 Sept. 1903.*

e) *Tove, f. 4 Febr. 1907.*

2) *Hans Frederik Neergaard, f. 1 Jan. 1869, g. 1^o 7 Jan. 1893 m. Emma Vilhelmine Skoog, f. 23 Dec. 1864 † 24 Dec. 1920, 2^o 2 April 1922 m. Marie Jensen, født . . . , f. . . [K.] Børn:*

a) *Andrea (Daisy), f. 14 Nov. 1893, g. 19 Jan. 1916 m. Grosserer Bror Chrisander, f. 3 Juni 1886. [Skurup, Sverige.]*

b) *David Peter Neergaard, f. 9 Nov. 1894, g. 28 Sept. 1920 m. Ida Berkow, f. 9 Sept. 1898. [Skurup.] Søn: Bruno Neergaard, f. 21 Nov. 1921.*

c) *Marie Magdalene (Magda), f. 24 Okt. 1895, g. 4 Okt. 1924 m. Adjunkt Emfred Vennerberg, f. 21 Marts 1883. [Landskrona.]*

d) *Carl Johan Neergaard, f. 13 Nov. 1898 Repræsentant. [Malmø.]*

e) *Oscar Frederik Neergaard, f. 25 Jan. 1901. [Canada.]*

f) *Karin Margarete, f. 20 Jan. 1902.*

g) *Olga Emilie, f. 8 April 1905, g. 29 Jan. 1924 m. Grosserer A. Ralstan. [Skurup.]*

3) *Carl Neergaard, f. 7 Juni 1870. [Philadelphia ved Dianalund.]*

4) *Frantz Neergaard, f. 3 Sept. 1871, Ingeniør, g. 1^o 21 Okt. 1901 m. Ellen Asp, f. 16 Aug. 1879, skilt, 2^o . . . 1917 m. Valborg Marie Belfrage, f. 23 April 1892. [Stockholm.] Børn:*

af 1. Ægteskab:

a) *Jarl Rudolf Peter Neergaard, f. 1 Sept. 1902.*

b) *Douglas Neergaard, f. 27 Sept. 1908.*

Neergaard.

af 2. Ægteskab:

- c) Inga-Lill Valborg Belfrage, f. 24 Dec. 1917.
- d) Mimmi Margreta Belfrage, f. 3 Febr. 1921.
- 5) Johan Vilhelm Neergaard til Karlshøid, f. 24 Nov. 1872, Domæneintendent for Kalmar Len, g. 23 Juli 1898 m. Helga Marie Petersen, f. 23 Juli 1872. [Karlshøid ved Førløsa.] Børn:
 - a) Carl Johan Peter Neergaard, f. 31 Dec. 1899.
 - b) Gudrun Marie, f. 10 Marts 1901.
 - c) Hulda, f. 19 Maj 1902.
 - d) Frida Elisabeth, f. 23 Jan. 1904, g. m. Optiker Duurloo. [K.]
- 6) Oskar Valdemar Neergaard, f. 8 Maj 1874, Kasserer, g. 18 Maj 1907 m. Kirstine Marie Neergaard Riegels, f. 4 Nov. 1881. [Landskrona.] Sønner:
 - a) Erik Neergaard, f. 4 Juni 1908.
 - b) Holger Neergaard, f. 27 Okt. 1909.
- b. Carl Ferdinand Neergaard, f. 31 Maj 1840 † 3 April 1918, fh. Forpagter, g. 1^o 16 April 1870 m. Mathildé Bodenhoff, f. 15 Jan. 1842 † 6 Jan. 1893, 2^o 16 Dec. 1897 m. Augusta Søkjer, f. 14 Nov. 1850. [K.] Døtre:

af 1. Ægteskab:

- 1) Elna Mathilde, f. 7 Sept. 1872. (Vemmetofte.) [New York.]
 - 2) Sophie Margrethe, f. 8 Juni 1876, g. 22 Juni 1903 m. Dr. med. Hjørleif Flood, skilt. [New York.]
 - 3) Golla Betzy, f. 7 Aug. 1880, Pianist. [New York.]
 - 4) Lilly, f. 8 Nov. 1886, g. 18 Jan. 1911 m. Distriktsveterinær Svend Lindqvist, f. 18 Jan. 1881. [Engelholm.]
 - c. Johanne Lucie, f. 6 Aug. 1842, g. 18 April 1865 m. Forligskommissær Christian Riegels, f. 15 Marts 1831 † 5 Juli 1903. [Mariager.]
2. Jacob Neergaard til Norup, f. 27 Aug. 1822 † 29 April 1883, Exam. jur., g. 6 Juni 1857 m. Hede vig Softe Vilhelmine Caroline von Voss, f. 23 Febr. 1831 † 3 Nov. 1913. Børn:
- a. Johanne Sofie Kirstine, f. 1 Febr. 1860, g. 4 Juni 1897 m. Ex. jur., Dommerfuldmægtig Jens Christian Jensen, f. 11 Nov. 1860 (g. 1^o 30 Okt. 1894 m. Søsteren Elisabeth Vilhelmine Henriette Hansine, f. 18 Juni 1864 † 20 Aug. 1895). [Nakskov.]
 - b. Axel Rosenkrantz Neergaard, f. 25 Sept. 1861 † 29 Jan. 1900, g. 14 Marts 1891 m. Bertha Marie Mogensen, f. 7 Aug. 1868. [Højbjerggaard ved Rødkjær.] Søn:
 - Carl Jacob Neergaard, f. 11 Marts 1896, Realskolelærer, g. 3 Aug. 1921 m. Herdis Marie Brandt, f. 22 Maj 1896 † 13 Sept. 1922. [Hammel.] Søn:
 - Preben Vilhelm Rosenkrantz Neergaard, f. 27 Aug. 1922.
 - c. Andreas Ernst Ferdinand Neergaard, f. 25 Nov. 1865, Proprietær, g. 14 April 1893 m. Andrea Severine Marie Koch, f. 26 Febr. 1871. [Enslevgaard ved Ulstrup.] Børn:
 - 1) Johanne Margrethe, f. 23 Okt. 1893. (Vemmetofte.)
 - 2) Aage Neergaard, f. 14 Maj 1895.
 - 3) Ernst Henry Neergaard, f. 29 Sept. 1896.

von Nutzhorn I. von Nutzhorn II.

- 4) Inge Hedvig, f. 11 Maj 1899.
- 5) Betsy Francisca, f. 22 Maj 1903.
- 6) Gustav Neergaard, f. 13 Dec. 1906.
- 7) Axel Neergaard, f. 31 Jan. 1912.
- d. Carl Peter Neergaard, f. 7 Dec. 1866, fh. Købmand, g. 10 Sept. 1901 m. Helene Maria Thuesen, f. 14 Juli 1866. [K.]

von Nutzhorn I.

Uddød paa Mandslinjen 29 Okt. 1899.

Oberst Bagge Høeberg blev 14 Dec. 1759 adlet med Tilnavnet von Nutzhorn.

Carl Ludvig Vilhelm Rømer von Nutzhorn, f. 9 Maj 1828 † 29 Okt. 1899, fh. Indevrigs- og Justitsminister, fh. Amtmand, g. 1873 m. Emilie Aarestrup, f. 1. Sept. 1841 † 11 Dec. 1920.

Døtre:

1. Olga, f. 20 Maj 1874, Enke 1^o efter Sophus Jermin til Stamhuset Ausumgaard, 2^o efter Jægermester Johannes Frederik von Buchwald.
2. Ingeborg, f. 25 Dec. 1875, Assistent i Østifternes Kreditforening. (Vemmetofte.) [K.]

von Nutzhorn II.

Ditlev Andersen, adopteret Stiføn af Major Bendix Conrad Heinrich von Nutzhorn, optoges 29 Maj 1845 i den danske Adel med sin Stiffaders Navn og Vaaben.

Ditlev Andersen von Nutzhorn, f. 26 Juni 1872 (Søn af Professor Bendix Conrad Heinrich Andersen von Nutzhorn, f. 20 Febr. 1833 † 8 April 1925), Landbrugskandidat, Proprietær, g. 5 Aug. 1906 m. Elisabeth Margrethe Gjærn, f. 15 April 1873. [Hjelmerupgaard ved Fangel.] Børn:

1. Anne Lisbeth, f. 15 Dec. 1909.
2. Inger, f. 6 Nov. 1911.
3. Jens Heinrich Andersen von Nutzhorn, f. 16 Maj 1913.
4. Johanne Louise, f. 18 Sept. 1915.

Søskende:

1. Mette Marie Charlotte, f. 18 Juli 1867, g. 27 April 1892 m. Højskoleforstander Rasmus Nielsen, f. 14 Dec. 1863. [Særslev ved Bogense.]
2. Johanne, f. 18 Nov. 1869, g. 13 Maj 1891 m. Statskonsulent, Landbrugskandidat, Dyrslæge Axel Appel (R*), f. 13 Sept. 1858. [Aarhus.]
3. Holger Andersen von Nutzhorn, f. 25 Aug. 1874, Ingeniør, g. 5 Juli 1901 m. Laura Misella Juul, f. 17 Jan. 1874. [K.]

Datter:

- Ebba Juul, f. 12 Juli 1907.
4. Sigrid, f. 12 Febr. 1876, Gymnastikdirektør. [K.]
5. Henning Frederik Feilberg Andersen von Nutzhorn, f. 22 Jan. 1878, Assistent. [K.]
6. Asta, f. 28 Aug. 1880, Pianistinde, g. 17 Okt. 1913 m. Tilfor-

Obelitz.

ordnet ved Toldraadet, Medlem af Industriraadet, Dr. jur. Holger Federspiel, f. 30 Juni 1868. [K.]

Moder:

Ane Johanne von Nutzhorn, født Bertelsen, f. 22 Juli 1841, g. 27 Sept. 1866 m. Cand. theol., Professor, Medbestyrer af Askov Folkehøjskole Bendix Conrad Heinrich Andersen von Nutzhorn, Enke 8 April 1925. [Askov.]

Faders Søster:

Anna Marie, f. 22 Jan. 1840, Konventualinde i Roskilde adelige Jomfrukloster. [K.]

Obelitz.

Gammel pommersk Adelsslægt, der i det 17. Aarh. kom til Danmark med Balthazar Gebhard Obelitz, hvis Efterkommere ved kongl. aabent Brev af 1 Okt. 1876 anerkendtes som hørende til den danske Adel.

Den ældre Linje.

Raimar Vilhelm Ernst Obelitz*, f. 24 Juni 1883 (Søn af Assessor i Kriminal- og Politiretten Bredo Ove Ernst Obelitz, f. 1 Juni 1849 † 29 Jan. 1910), Forstkandidat, Cand. theol., Kaldskapellan ved Timotheus Kirke, g. 6 Sept. 1922 m. Ingeborg Johanne Hansen, f. 4 Febr. 1895. [K.]

Søskende:

1. Ellen Regine Julie, f. 20 Juni 1882. (Vallø.)
2. Fritz Bredo Emmerik Obelitz, f. 3 Okt. 1884, Løjtnant af Reserven ved 6. Reg., Forpagter, g. 9 Maj 1914 m. Gudrun Emilie Kirstine Ramshart Lindegaard, f. 22 Nov. 1889. [Sofienberg ved Nyborg.] Sønner:
 - a. Bredo Gustav Obelitz, f. 11 Maj 1919.
 - b. Jørgen Gebhardt Obelitz, f. 27 Aug. 1921.
3. Axel Bredo Michael Obelitz, f. 27 Sept. 1885, Cand. phil., Cand. polyt., Ingeniør, Direktør, g. 14 Jan. 1912 m. Adda Emmy Kipp, f. 12 Dec. 1891 † 12 Juli 1920. [Celebes.] Datter:
Gerda Charlotte, f. 7 Nov. 1914.
4. Annie Elisabeth Henriette, f. 28 Sept. 1889, g. 18 Juli 1921 m. Landbrugs-kandidat, Konsulent Frederik Petersen, f. ... [Kolding.]

Moder:

Emma Henriette Ernesta Regine Obelitz, født Bilsted, f. 21 Juli 1849, g. 17 Aug. 1881 m. Assessor i Kriminal- og Politiretten Bredo Ove Ernst Obelitz, Enke 29 Jan. 1910. [K.]

Faders Broder:

Peter Frederik Obelitz, f. 8 Jan. 1851 † 24 Okt. 1897, Jagtjunker, Skovrider, g. 16 Okt. 1879 m. Anna Sophie Cathrine Elisabeth Juliane von Arenstorff, f. 29 April 1854. [Kastrup.] Børn:

Obelitz.

1. Julie Henriette, f. 15 Juli 1880, g. 26 Maj 1903 m. Sognepræst til Søllerød Eduard Frederik Eilschou Holm, f. 2 Nov. 1877. [Søllerød.]
2. Gebhard Wilhelm Frederik Obelitz*, Fuldmægtig ved Blegdamshospitalet, f. 20 Marts 1882, g. 22 Sept. 1909 m. Kathinka Margrethe Jensen, f. 28 April 1882. [K.] Datter: Minna Sophie Julie, f. 18 April 1912.
3. Johannes Bredo Balthazar Obelitz, f. 3 Dec. 1883, Elektricitetsinstallatør, g. 21 April 1911 m. Johanne Emilie Rasmussen, f. 6 Marts 1890. [Nykjøbing F.] Sønner:
 - a. Oluf Christian Bredo Obelitz, f. 30 Jan. 1912.
 - b. Erik Frederik Johannes Obelitz, f. 22 Okt. 1913.
4. Hilda Charlotte Karen Ragnhild, f. 6 Juni 1885, Boghandlermedhjælper. (Vallø.) [K.]
5. Bredo Ove Ernst Obelitz, f. 23 Febr. 1887, Fuldmægtig i Privatbanken, g. 24 Marts 1916 m. Asta Christine Juliane Hammershøi, f. 6 Juni 1890. [K.] Børn:
 - a. Alice Christine Sophie, f. 9 Sept. 1917.
 - b. Lizzie Hilda Calla Asta, f. 22 Juni 1920.
 - c. Allan Christian Frederik Bredo Obelitz, f. 20 Sept. 1922.
 - d. Otto Harald Bredo Obelitz, f. 19 Aug. 1924.
6. Astrid, f. 4 Juli 1889, g. 30 Juni 1915 m. Sognepræst til Skjelby og Gedesby samt Gedser Laurits Peter Madsen, f. 2 Marts 1885. [Skjelby ved Fiskebæk.]

Farfaders Broder:

Christian August Obelitz, f. 11 Nov. 1817 † 20 Dec. 1875, Kommandør, g. 6 Marts 1849 m. Caroline Annette Feveile, f. 15 Nov. 1816 † 18 Dec. 1905. Sønner:

1. *Christian August Obelitz, f. 14 Juni 1850 † 6 Febr. 1922, Provst emer., g. 1^o 16 Sept. 1876 m. Juliane Marie Bøgh, f. 14 Sept. 1849, skilt † 2 Juni 1921, 2^o 3 Maj 1905 m. Karen Marie Teisen, f. 20 Okt. 1864. [K.] Børn:*

af 1. Ægteskab:

- a. *Caroline Annette, f. 19 Aug. 1878, fh. Sygeplejerske. (Vallø.) [K.]*
- b. *Charlotte, f. 1 Jan. 1880. (Roskilde.) [K.]*
- c. *Nikol Seidelin Obelitz, f. 13 Marts 1881, Handelsmand, g. m. Nellie Oconel. [Amerika.] Børn:*
 - 1) *Julie, f. 24 Febr. 1909.*
 - 2) *Francis Thomas Obelitz, f. 22 April 1915.*
 - 3) *Annette, f. . . . 1917.*
 - 4) *Helen Marie, f. 8 Jan. 1920.*
- d. *Christian August Obelitz, f. 5 Okt. 1882, Reklamechef ved Dagbladene „Børsen“ og „København“, g. 1^o 8 Juli 1907 m. Erna Tjæder, f. 21 Okt. 1887, skilt, 2^o 28 Nov. 1913 m. Oda Augusta Emilie Syrig, f. 28 Jan. 1889. [K.] Børn:*

af 1. Ægteskab:

- 1) *Erna Tjæder, f. 15 Sept. 1907.*

af 2. Ægteskab:

- 2) *Preben Obelitz, f. 21 Sept. 1914.*
- 3) *Esther, f. 24 Nov. 1917.*

- e. *Axel Obelitz, f. 19 Juni 1886, Direktør, g. 15 Febr. 1917*

Oldenburg.

m. Sonia Laura Augusta Mary Mortensen, f. 18 Sept. 1891.

[Rochester, U. S. A.]

f. Ellen Marie, f. 16 Maj 1888, (Roskilde.) [Amerika.]

g. Aage Obelitz, f. 10 Dec. 1889, Handelsmand, g. 11 Okt.

1920 m. Kathrynne Convolly, f. [Amerika.]

af 2. Ægteskab:

h. Eva Marie Teisen, f. 25 Nov. 1906. (Vallø.)

2. Jens Peter Frederik Vilhelm Obelitz, f. 24 April 1856 † 11 Dec. 1915, g. 11 Sept 1884 m. Elise Helene Vilhelmine Fenger, f. 10 Jan. 1859 † 24 Marts 1924. Datter:

Caroline Mathilde, f. 14 Juni 1886, g. 11 Sept. 1908 m.

fh. Premierløjtnant, Jernbane-Revisionsassistent Julius Emil Haack-Jensen, f. 22 Juli 1870, † 16 Jan. 1925. [Lemvig.]

Den yngre Linje.

Uddød paa Mandslinjen den 17 Juli 1923 m. Ekspeditionssekretær Johannes Balthazar Gebhard Obelitz.

Ovelia Christiane Frederikke, f. 8 Jan. 1848 (Datter af Forstraad, Skovrider Ove Christian Peder Top Obelitz, f. 19 Jan. 1805 † 17 Nov. 1869, og Hansine Danieline Schmidt, f. 10 Sept. 1812, g. 5 Nov. 1836 † 20 Juni 1906), g. 28 Nov. 1873 m. Grosrerer Victor Holm (E.M.2.), f. 31 Juli 1843. [K.]

Søster:

Hansine Ludovica Elisabeth, f. 3 Okt. 1853. (Roskilde.) [K.]

Oldenburg.

Gammel meklenborgsk Adelslægt, der i det 17. Aarh. kom til Danmark. Kammerherre Friedrich Oldenburg blev ved Patent af 20 Juli 1822 optagen i den danske Adelsstand.

Carl August Oldenburg*, f. 18 Maj 1865 (Søn af Forstkandidat Frederik Oldenburg til Oretorp og Hyngarp i Skaane, f. 14 Marts 1828 † 25 Sept. 1890, af dennes 1^o Ægteskab 21 Juli 1864 m. Mikkeline Christiane Schmidt, f. 2 Juli 1830 † 21 Okt. 1869), Cand. phil., Kommunelærer, g. 1 Juli 1904 m. Thomasine Christine Olsøn, f. 22 Dec. 1872. [K.] Døtre:

1. Elisabeth Regina, f. 22 Aug. 1905. (Estvadgaard.)

2. Karen Thomasine, f. 21 Sept. 1907.

3. Isabella Marguerita, f. 14 Juli 1910.

Søstre:

af Faderens 1. Ægteskab (se ovenfor):

1. Christiane Sophie Elisabeth, f. 17 Juli 1867, g. 21 April 1893 m. Kemiker, Dr. phil. Franz Friedrich Edouard Aloysius Maria Burghardt, f. 3 Maj 1869. [Gentofte.]

af Faderens 2. Ægteskab m. Thora Sybilla Cathrine Melchior, f. 18 Jan. 1845 † 1 April 1872:

2. Christiane Cathrine, f. 22 Marts 1872, g. 24 Marts 1901 m. Redaktør Axel Thomsen, f. 23 April 1874. [K.]

Oxholm.

Stifmoder:

Marie Caroline Frederikke Munk, født Bjørnsen, f. 4 Marts 1848, g. 1^o 27 Okt. 1874 m. Forstkandidat Frederik Oldenburg til Oretorp og Hyngarp, Enke 25 Sept. 1890, 2^o m. Niels Fuglsang Munk til Ulriksdal. [K.]

Farfaders Broder:

Theodor Vilhelm Oldenburg, f. 27 Sept. 1805 † 26 Maj 1842, Sognepræst, g. 7 Maj 1831 m. Louise Rothe, f. 27 Okt. 1808 † 23 Marts 1891. Søn:

Valdemar Oldenburg, f. 1 Dec. 1834 † 6 Juni 1918, Gehejmekonferensraad, fh. Overpræsident, g. 12 Febr. 1864 m. Henriette Suenson, f. 30 Nov. 1839 † 30 Okt. 1895. Børn:

- a. Erik Oldenburg*, f. 21 Nov. 1864, Landsdommer (R.*D.M.), g. 21 Aug. 1895 m. Urçula Marie Müller, f. 5 Sept. 1873 [K.] Sønner:
 - 1) Paul Valdemar Andreas Oldenburg, f. 9 Juli 1906.
 - 2) Gregers Valdemar Andreas Oldenburg, f. 22 Aug. 1907.
 - 3) Preben Valdemar Andreas Oldenburg, f. 6 Okt. 1910.
 - 4) Troels Valdemar Andreas Oldenburg, f. 16 Okt. 1915.
- b. Theodor Vilhelm Oldenburg, f. 26 Nov. 1866, Sanatorie-Overlæge, g. 30 Okt. 1895 m. Ellen Jespersen, f. 30 Jan. 1867. [Kolding.] Børn:
 - 1) Jørgen Henrik Oldenburg, f. 25 Nov. 1896, Cand. jur.
 - 2) Inge Henriette, f. 26 Aug. 1898. (Vallø.)
- c. Paul Oldenburg, f. 7 Marts 1870, Sognepræst til Jesuskirken, Formand for den danske Santalmissions Forening (R.*), g. 31 Maj 1901 m. Clara Margrethe Garde, f. 30 Juli 1873. [Valby.]
- d. Markus Andreas Oldenburg, f. 9 April 1877, Cand. jur., overordentlig Gesandt og befuldmægtiget Minister i Schweiz (C.*D.M.) (D.R.K.) (N.St.O.2¹) (I.Kr.2.). [Bern.]
- e. Henriette, f. 28 Juli 1880, g. 25 Maj 1909 m. Ingeniør Fritz Rudolph Christiani, f. 8 Febr. 1877 (R.*) [K.]

Oxholm.



Generalløjtnant Peter Lotharius Oxholms Børn optoges ved Resolution af 11 Febr. 1840 og Patent af 24 Juni s. A. i Adelsstanden. — Vaabenafbildning i Farver og udførlig Slægttavle, se Aargang 1887.

Alexander Oxholm til Langeskov, f. 30 Marts 1898 (Søn af Hofjægermester Harald Peter Jørgen Valdemar Oxholm, f. 16 Jan. 1872 † 7 Okt. 1925), g. 16 Nov. 1923 m. Kirsten

Marie Ewald. [Langeskov ved Stenstrup.]

Søskende:

1. Erik Oxholm, f. 11 Okt. 1900, Forvalter. [Nielstrup ved Ollerup.]
2. Anna Margrethe, f. 9 Sept. 1904. (Vallø.)

Oxholm.

Moder:

Hofjægermesterinde Antoinette Oxholm, født Comtesse Bille-Brahe-Selby, f. 28 Maj 1876, g. 15 Maj 1897 m. Hofjægermester Harald Peter Jørgen Valdemar Oxholm, skilt. [Langeskov.]

Farfaders Faders Broder:

Oscar O'Neill Oxholm til Rosenfeld, f. 28 April 1809 † 15 Okt. 1871, Generalmajor, Kammerherre, g. 26 Juli 1842 m.

Adelaide Marie O'Kelly, f. 7 Febr. 1817 † 9 April 1882. Søner:

1. *Carl Arthur George O'Neill Oxholm til Rosenfeld med Marienborg og Aunø, f. 16 Sept. 1843 † 29 Marts 1914, Kammerherre, Hofjægermester, g. 9 Sept. 1872 m. Sophie Marguerite Bech til Rosenfeld, f. 25 Dec. 1848. [Rosenfeld ved Vordingborg.]*

2. *Oscar Siegfried Christian O'Neill Oxholm*, f. 31 Jan. 1855, Cand. polit., H. M. Kongens Overkammerherre, fh. Hofmarskal, Formand i Bestyrelsen for St. Lukas Stiftelse, Æresmedlem af Nordsjællands Kredsbestyrelse for K.F.U.M., Formand for Kolonien „Filadelfia*s Tillidsraad og for K.F.U.M.s Soldatermissions Repræsentantskab (S.K*.D.M.) (Gb.E.T.) (C. IX.M.M.) (S.N.1) (R.St.A.1.iDiam.) (R.St.Stan.1) (St.V.1) (L.Æ. K.1) (S.Kr.1.iDiam.) (Gr.Fr.1) (I.Kr.1) (M.Gr.1) (Pr.R.Ø.1) (Pr. Kr.1) (I.M.&L.1) (S.H.E.1) (Sp.C.III.1) (Fi.H.R.1) (N.O.N.1) (N.St.O.1) (B.L.2) (Ø.F.J.2*) (T.M.2) (B.Z.L.2*) (L.E.Kr.2) (F.Æ.L.2) (S.V.3¹), g. 15 Aug. 1888 m. Comtesse Fritze Wilhelmine Wanda Theodora Holstein, f. 18 Okt. 1867. [Teltet ved Kvistgaard.] Børn:*

a. *Oscar Ludvig Fritz Adolf O'Neill Oxholm, f. 7 Aug. 1889, Cand. jur., Sekondløjtnant ved Livgarden, Legationssekretær (S.V.3¹) (N.St.O.3¹) (Fi.H.R.3) (B.K.4) (Po.P.R.5). [K.]*

b. *Elsa Mimi Adelaide Marie, f. 5 Dec. 1891, g. 2 Maj 1917 m. Hofjægermester Ove Vind til Sanderumgaard.*

c. *Sophy Wanda Johanne, f. 21 Okt. 1892, Sygeplejerske-Missionær. (Vallø.) [Tirukoilur, Indien.]*

d. *Adelaide (Addy) Georgine Louise, f. 17 Aug. 1894. (Vallø.)*

e. *Niels Emil Valdemar O'Neill Oxholm, f. 13 Marts 1896, Student, Sekondløjtnant ved 5 Reg., g. 24 Okt. 1925 m. Addy Albeck, f. . . . [K.]*

f. *Frits Carl Theodor O'Neill Oxholm, f. 27 Juli 1897, Landmand, Kornet ved 31. Bat. [Canada.]*

g. *Wanda Sigrid Julie Magdalene, f. 19 Jan. 1899, g. m. Gesandtskabsattaché, Søløjtnant Ove Bornemann.*

h. *Valdemar Sophus Georg O'Neill Oxholm, f. 7 Febr. 1901, Landmand.*

Petersdorff.



Gammel pommerisk Adelslægt, af hvilken Kammerherre Christian Alexander Petersdorff ved Patent af 12 Juli 1810 optoges i den danske Grevestand. Udførlig Stamtavle med Vaabenafbildning i Farver, se Aargang 1917.

Uddød paa Mandslinjen i Danmark 9 Juli 1919 med Premierløjtnant à la suite, Kammerjunker Greve Paul Ludvig Petersdorff til Grevskabet Roepstorff og Sødal.

Enkegrevinde Jeromia (Roma) Caroline Petersdorff, født Comtesse Bille-Brahe-Selby, f. 27 Maj 1866, g. 18 Febr. 1887 m. Kammerherre Greve Christian Alexander Petersdorff til Grevskabet Roepstorff, f. 26 Juni 1832 † 12 Aug. 1915. [Einsidelsborg Skovridergaard ved Kappendrup, og K.]

Plessen.

En gammel meklenborgsk Adelslægt, der i Slutningen af det 17. Aarh. kom til Danmark. — Gehejmerraad Mogens Joachim Plessen til Fusingø etc. blev ved Patent af 6 Marts 1830 optagen i den danske Grevestand med Navnet Scheel-Plessen for Besidderen af det grevelige Forlods. — Greve Carl Theodor August Scheel-Plessen optoges 16 April 1888 i den preussiske Grevestand. — Baron Carl Gabriel Joachim Vilhelm Scheel-Plessen optoges ved Patent af 17 Juli 1895 i den danske og 29 April 1896 i den preussiske Grevestand. Baron Ludvig Gabriel Mogens Plessen optoges 17 Aug. 1898 ligeledes i den preussiske Grevestand med Navnet Plessen-Cronstern, saaledes, at Grevetitlen er knyttet til Besiddelsen af det von Cronstern'ske Fideikommis.

Greve Carl Gabriel Joachim Vilhelm Scheel-Plessen til Selsø og Lindholm (det tidl. Stamhus Selsø med Lindholm og Bognæs) samt til Torpegaard, f. 17 Nov. 1845 (Søn af Kammerherre, preussisk virkelig Gehejmerraad, Greve Carl Theodor August Scheel-Plessen til Stamhuset Selsø med Lindholm og Bognæs, til Fideikommisgodserne Saltø og Harrested samt til Fideikommisgodserne Nehnten, Marutendorf og Hohenschulen i Holsten, f. 18 Marts 1811 † 7 Juli 1892, og Henriette Sophie Charlotte Elisabeth Schreiber von Cronstern, f. 20 Jan. 1826, g. 26 Nov. 1844 † 13 April 1874), preussisk Kammerherre, fh. preuss Major (Pr.Kr.2) (Pr.R.Ø.3*) (Pr.J.K.2) (Pr.J.1) (Pr.r.K.2.3) (O.H.&F.2), g. 2 Maj 1882 m. Comtesse Louise Emma Augusta Birgitte Scheel-Plessen (Pr.r.K.) til Fusingø og Sierhagen (det tidl. grevelige Scheel-Plessen'ske Forlods, Stamhuset Fusingø, Sierhagen og Wahlstorf samt det von Thienen'ske Pengefideikommis), f. 17 Juni 1860, fh. Palædame hos Kejsersinde Augusta Victoria. [Sierhagen ved Neustadt.] Børn: 1. Greve Carl Ludvig August Hugo Gabriel Plessen, f. 13 Marts 1884, preuss. Ritmester uf. T. (Pr.J.K.2) (T.M.4), g. 29 Juni

Plessen.

- 1913 m. Elisabeth Thekla Mathilde Wilhelmine von Bülow, f. 7 Marts 1887. [Fussingø ved Randers.] Børn:
- a. Greve Carl Ludvig Cay Plessen, f. 4 Maj 1914.
 - b. Baron Wulff Fritz Walter Plessen, f. 3 Okt. 1916.
 - c. Baron Gustav Conrad Plessen, f. 10 Jan. 1918.
 - d. Comtesse Elisabeth Henriette Mathilde, f. 13 Okt. 1919.
2. Baron Magnus Carl August Wilhelm Otto Plessen, f. 3 Aug. 1890, Referendar, preuss. Premierløjtnant uf. T. (Pr.J.K.1) (O.F.A.K.1). [Lindholm ved Roskilde.]
 3. Comtesse Elisabeth Henriette Carola Augusta Gabriele, f. 8 Juli 1891, g. 10 Febr. 1914 m. preuss. Ritmester uf. T. Arvegreve Georg Konstantin Fugger von Babenhausen (Pr.J.K.1), f. 24 Juli 1889. [Wellenburg ved Augsburg.]
 4. Comtesse Margaretha Augusta Henriette Caroline Louise, f. 12 Okt. 1894. (Preetz.)
 5. Baron Victor Friedrich August Helmold Plessen, f. 23 Okt. 1900.

Søskende:

1. Greve Ludwig Gabriel Mogens Plessen-Cronstern til Fideikommissgodserne Nehnten, Marutendorf og Hohenschulen, f. 11 Sept. 1848, tydak virkelig Gehejmerraad, fh. preussisk Gesandt (Pr.Kr.1) (Pr.R.Ø.2*) (Pr.J.K.2) (Ø.F.J.1) (H.Ph.d.H.1) (O.H.&F.1) (Gr.Fr.1) (W.F.1) (T.Ch.1) (R.St.A.2) (S.A.2¹), g. 28 April 1888 m. Comtesse Leopoldine Camilla Helene Françoise Malvine Hoyos, f. 15 April 1870. [Nehnten i Holsten.] Børn:
 - a. Baron Ludwig Carl Robert Georg Otto Herbert Gabriel Plessen, f. 2 Maj 1889, Cand.jur., preuss. Løjtnant uf. T. (Pr.J.K.2) (O.F.A.K.) [Bonn.]
 - b. Baron Johann Ludvig Hugo Camillo Edgar Alexander Plessen, f. 10 Juli 1890, Dr. jur., preuss. Løjtnant uf. T., Attaché ved det tyske Gesandtskab i Japan (Pr.J.K.2). [Tokio.]
 - c. Baronesse Gabriele Henriette Alice Franziska Friederike Augusta Margarethe, f. 23 Dec. 1891, g. 2 Dec. 1913 m. Ritmester, Greve Karl Friedrich Adolf Georg von Hohenenthal, f. 4 Dec. 1877. [Hohenpriesnitz, Sachsen.]
 - d. Baron Leopold Ludwig James Wulf Mogens Plessen, f. 13 Juni 1894, Cand. jur., Legationssekretær. [Washington.]
 - e. Baronesse Henriette Caroline Gustave Helene, f. 23 Okt. 1897. (Preetz.)
 - f. Baron Mogens Alexander Robert Otto Plessen, f. 28 Marts 1905.
 - g. Baronesse Manuela Ilona Adelheid Auguste Anna, f. 2 Okt. 1908. (Preetz.)
2. Baronesse Gabriele Margarethe Henriette, f. 2 Marts 1850, Priorinde i Preetz Kloster.
3. Baron Hugo Ernst Theodor Plessen, f. 14 Okt. 1860, fh. preussisk Regeringsassessor. [Berlin.]

Faders Brødre:

1. Greve Wulf Heinrich Bernhard Scheel-Plessen til det Scheel-Plessen'ske Forlofs, f. 16 Febr. 1809 † 7 Juli 1876, Gehejmekonferensraad, Kammerherre, Gesandt, Ridder af

Raben.

Elefanten, g. 27 Aug. 1855 m. Grevinde Augusta Aurora Cecilie Lewenhaupt, f. 1 Jan. 1830 † 6 Marts 1902. Døtre:

- a. Comtesse Louise Emma Augusta Birgitte, f. 17 Juni 1860, se ovenfor.
 - b. Comtesse Augusta Henriette Margarethe Vilhelmine, f. 15 Juni 1866, g. 24 Juni 1884 m. preussisk Ritmester, Greve Friedrich Kurt Alexander Schwerin til Wendisch-Wilmersdorf, skilt 1889. [Kiel.]
2. *Baron Otto Plessen*, f. 9 Nov. 1816 † 3 April 1897, Gehejmekonferensraad, Kammerherre, fh. Gesandt, Ridder af Elefanten, g. 9 Maj 1853 m. Fyrstinde Varvara Sergjevna Gagarin, f. 22 Jan. 1825 † 19 Juni 1893. Søn:
Baron Sergius Joseph Hugo Alexander Otto Heinrich Plessen, f. 4 Juni 1860 † 20 Sept. 1912, Kammerherre, g. 30 April 1891 m. Sophie-Louise Wilhelmina Augusta von Eckermann, f. 3 Dec. 1862. [K.] Børn:
- 1) *Baronesse Louise Augusta Barbara Antonie*, f. 9 Sept. 1892, g. 15 Dec. 1917 m. Fabrikant Erik Hasselbalch, f. 30 Jan. 1890 † 5 April 1925. [K.]
 - 2) *Baron Georges Meinrad Alexander Plessen*, f. 3 Marts 1895.
 - 3) *Baron Erik Mauritz Vladimir Plessen*, f. 27 Febr. 1897
 - 4) *Baronesse Karen Marie Gabrielle Xenia*, f. 11 Juni 1901 (Vallø.)
 - 5) *Baron Hugo Holger Basile Plessen*, f. 12 Juli 1905.

Raben.



En gammel meklenborgsk Adelslægt, der i det 17. Aarh. kom til Danmark. — Gehejmeraad Otto Ludvig Raben optoges 31 Maj 1760 i Grevestanden for sig og sit Afkom, hvis dette uddøde, den af hans Brødre, hvem Grevskabet Christiansholm da tilfaldt. — Kammerherre, Hofjægermester Josias Raben-Levetzau til Grevskabet Christiansholm etc. erholdt 24 Maj 1881 Anerkendelse af, at

han i Henhold til Patentet af 31 Maj 1760 var indtraadt i grevelig Stand fra 2 Okt. 1879 at regne. — Ved kgl. Resolution af 9 Marts 1904 og Reskr. af 30 April 1904 er der tillagt yngre Sønner af en Lensbesidder friherrelig Titel og deres Børn Navnet Raben uden friherrelig Titel. — Vaabenafbildning i Farver og udførlig Slægttavle, se Aarg. 1896.

Greve Frederik Christopher Otto Raben-Levetzau til Aalholm m. m. (det tidl. Grevskab Christiansholm) og til Bremersvold, Beldringe og Lekkende, f. 27 Maj 1850 (Søn af Gehejmekonferensraad, Kammerherre, Hofjægermester, Greve Josias Raben-Levetzau til Grevskabet Christiansholm, til Bremersvold og Lekkende, f. 20 Aug. 1796 † 1 Febr. 1889, og Siegfriede Victorine Krogh, f. 12 April 1823, g. 24 Juni 1845 † 16 Jan. 1898), Cand. polit., Kammerherre, Hofjægermester, Ordensskatmester, fh. Udenrigsminister, Medlem af Bestyrelsen for den Raben-

Ramel.

Levetzau'ske Fond, Præsident for det geografiske Selskab, Formand i Christiansborg Byggeudvalg (S.K.*D.M.) (Gb.E.T.) (N.St.O.1) (S.V.1) (Gr.Fr.1) (St.V.1) (R.H.Ø.) (Pr.R.Ø.1 i Brill.) (F.Æ.L.1) (S.H.E.1) (Ø.L.1) (I.M.&L.1) (Sp.C.III.3) (Ø.F.J.3) (Fr.off.del'instr.publ.), g. 8 April 1886 m. Lillie Suzanne Moulton, f. 19 Dec. 1864. [Aalholm Slot ved Nysted og K.] Børn:

1. Comtesse Lillie Suzanne Frederikke Emerentia, f. 8 Marts 1887, g. 12 Marts 1918 m. Lithgow Osborne, f. 2 April 1892.
2. Comtesse Suzanne Marie Signe, f. 19 Juni 1888, g. 25 Nov. 1919 m. Emil Victor Schau Lassen til Høvdingsgaard, f. 11 Aug. 1893.
3. Greve Siegfried Victor Raben-Levetzau, f. 20 Jan. 1891, Cand. jur., Hofjægermester, g. 4 Marts 1919 m. Grevinde Pauline Wilhelmine Anastasia Kathinka Susan Reginsinde Pappenheim, f. 29 Jan. 1891. [Beldringe ved Præstø og London.] Børn:
 - a. Baron Peter Raben-Levetzau, f. 31 Dec. 1919.
 - b. Comtesse Anastasia Lillie Marie, f. 27 Juli 1921. (Vallø.)
 - c. Comtesse Charlotte, f. 1 Marts 1925. (Vallø.)
4. Baron Johan Otto Valdemar Raben-Levetzau, f. 2 April 1904

Søstre:

1. Comtesse Siegfriede Frederikke, f. 21 Nov. 1847, Besidderinde af det Raben-Bille'ske Fideikommis, Enke efter Kammerherre Steen Bille.
2. Comtesse Marie Louise, f. 9 Dec. 1856, g. m. Kammerherre, Greve Ulrik Bernstorff-Mylius til Katstrup.

Ramel.

Gammel pommersk Adelslægt, der i det 16. Aarh. kom til Danmark ved Henrik Ramel, som 8 Jan. 1584 blev naturaliseret. — Ved Skaanes Afstaaelse 1660 blev Familien svensk, og 1771 blev den optagen i den svenske Friherrestand.

Udførlig Slægttavle indtil 1660 og Vaabenafbildning, se Aargang 1925.

Friherre Hans Otto Carl Ramel til Øweds-Klosters Fideikommis, f. 19 Aug. 1867 (Søn af Ritmester, Friherre Otto Axel Povel Ramel til Øweds-Klosters Fideikommis, f. 12 Juni 1833 † 21 Jan. 1900), svensk Første Hofjægermester, fh. Ritmester, Landstingsmand i Malmøhus Len (C²) (S.N.3.) (S.V.2²) (Gb.M.T.), g. 25 Okt. 1893 m. Friherreinde Hilda Fanny Elisabeth Cederström, f. 8 Marts 1870. [Øweds-Kloster ved Øwed.] Børn:

1. Friherreinde Amelie Charlotte, f. 1 Okt. 1894, g. 20 Aug. 1918 m. Kaptajn ved Svea Livgarde, Carl Henric René Gyllenram, f. 2 Nov. 1884. [Stockholm.]
2. Friherre Otto Bror Ramel, f. 5 Febr. 1896, Løjtnant ved skaanske Drag.-Reg., g. 4 Juni 1924 m. Friherreinde Margareta Wrangel von Brehmer, f. 28 Nov. 1902. [Svansjö ved Tåpperöd.] Søn:

Friherre Hans Ramel, f. 26 April 1925.

3. Friherreinde Virginia Sophie Ebba Charlotte, f. 10 Sept. 1897

Ramel.

4. Friherreinde Vivica, f. 20 Febr. 1899.
5. Friherre Bror Fredrik Carl Ramel, f. 26 Juli 1900, Løjtnant ved den svenske Flaade. [Karlskrona.]
6. Friherreinde Elsa Sofie, f. 19 Marts 1902.

Broder:

- Friherre Otto Malte Fredrik Ramel, f. 18 Aug. 1872, Oberst og Chef for skaanske Husarregiment, Overadjutant hos Kong Gustaf V (S.Sv.3¹), g. 20 Okt. 1906 m. Grevinde Caroline Eleonora Augusta von Rosen, f. 12 Jan. 1885. [Helsingborg.] Sønner:
1. Friherre Carl Otto Konrad Ramel, f. 30 Juli 1908.
 2. Friherre Hans Henrik Malte Ramel, f. 13 April 1911.

Moder:

Enkefriherreinde Charlotte Antoinette Louise Ulrika Ramel, født Baronesse Blixen-Finecke, f. 10 Marts 1845, g. 3 Sept. 1863 m. Ritmester, Friherre Otto Axel Povel Ramel til Øweds- Klosters Fideikommis, Enke 21 Jan. 1900. [Øweds-Kloster ved Øwed.]

Faders Halvbrøder:

- af Farfaderens, Løjtnant, Friherre Hans Ramel, f. 30 Maj 1807 † 13 Dec. 1856, 2. Ægteskab 14 Juni 1847 m. Augusta Dardel, f. 3 Jan. 1816 † 22 Febr. 1903:*
1. Friherre Henrik Alexander Ramel, f. 13 April 1848, svensk Kammerherre, g. 24 Juli 1880 m. Augusta Louise Ulrika Thyselius, f. 12 Nov. 1850. [Stockholm.] Børn:
 - a. Friherreinde Alexandra Augusta, f. 30 Maj 1881, g. m. Oberstløjtnant Johan Gravenhorst Løvenstjerne.
 - b. Friherreinde Ebba Louise, f. 18 Maj 1882, g. 16 Dec. 1917 m. Ingeniør Oscar Mellkvist, f. 23 Marts 1888. [Malmø.]
 - c. Friherreinde Elisabeth (Elsie), f. 28 Marts 1884, g. 1^o 1 Febr. 1911 m. Ingeniør Henrik Carl Gustaf August Standertskjöld til Wanantaka Fideikommis, skilt 1914, 2^o 20 Dec. 1916 m. Major ved Generalstaben, Kaptajn ved Svea Art.-Reg. Gunnar Otto Edvard Virgin, f. 10 Sept. 1883 (B.A.4) (T.O.4.) [Stockholm.]
 - d. Friherreinde Louise Charlotte (Lily), f. 18 Okt. 1885, Bankassistent. [Helsingborg.]
 - e. Friherre Karl Johan Henrik Ramel, f. 19 Jan. 1889, Cand. jur., Hofretnotarius, Løjtnant i Wendes Art.-Reg.s Reserve, g. 20 Aug. 1919 m. Friherreinde Märtha Stjernstedt, født Tesch, f. 27 Jan. 1885. [Stockholm.] Søn:
af 2. Ægteskab:
Friherre Povel Karl Henric Ramel, f. 1 Juni 1922.
 - f. Friherre Hans Erik Ramel, f. 6 April 1892, Cand. jur., Gesandtskabsattaché (Fr.B.4). [Paris.]
 2. Friherre Gustaf Malte Ramel* til Åsumsgaarden, f. 5 Jan. 1850, svensk Kammerherre, fh. Ritmester (S.Sv.3¹), g. 19 Jan. 1881 m. Sophia Kathinka Elisabeth Peyron, f. 10 Juni 1860 (S.R.K.) [Åsum ved Sjøbo.] Børn:
 - a. Friherre Malte Gustaf Ramel, f. 9 Maj 1882, Cand. jur., Ekstra-Notarie i Patent- og Registreringskontoret, g. 6 April 1914 m. Ruth Wettre, f. 21 Jan. 1889. [Stockholm.] Børn:
 - 1) Friherre Gustaf Malte Frederik Ramel, f. 6 Febr. 1915.

Ramel.

- 2) Friherreinde Brita Sigrid Elisabeth, f. 21 Marts 1917.
3) Friherre Gerdt Henric Ove Ramel, f. 22 Maj 1919.
- b. Friherre Carl Gustaf Ramel, f. 29 Juni 1884, Løjtnant i Kronprinsens Husarreg.s Res., Godsforvalter. [Åsum.]
- c. Friherre Ove Gustaf Vilhelm Ramel, f. 6 April 1887, Cand. jur., 2. Sekretær i Udenrigsdepartementet (Sp.I.K.2) (I.Kr.3) (Pr.Kr.3) (Pr.r.K.) (Ø.r.K.), g. 10 Juni 1919 m. Yvonne Jeanette Henriette Adine Peyron, f. 5 Okt. 1893. [Stockholm.]
Sønner:
1) Friherre Sten Gustaf Claes Oveson Ramel, f. 22 Dec. 1921.
2) Friherre Claes Gustaf Malte Oveson Ramel, f. 7 Juli 1925.
- d. Friherreinde Brita Sophia Elisabeth, f. 29 Sept. 1888, g. 28 Aug. 1915 m. Ritmester i Livreg. Hus. Res., Friherre Carl Wilhelm Orozco Klingepor til Råbäck (R.St.Stan.3) (B.M.K.2.), f. 6 Okt. 1880. [Hellekis ved Råbäck.]
- e. Friherreinde Ebba Augusta Pauline Amalie, f. 11 Juli 1891, g. 12 Aug. 1919 m. Regimentspastor Daniel Fredlund, f. 7 Jan. 1888. [Hessleholm.]
- f. Friherre Hans Gustaf Ramel, f. 19 Aug. 1893, Bankassistent. [Stockholm.]
- g. Friherre Gustaf Fredrik Otto Ramel, f. 24 Juli 1898, Bankassistent. [Helsingborg.]
3. Friherre Charles Emil Ramel, f. 15 Maj 1851 † 11 Jan. 1920, svensk Gesandt til Disp. g. 15 Okt. 1884 m. Hildur Elisabeth Ekström (T.Ch.1.), f. 31 Aug. 1861. [Helsingborg.]
Døtre:
a. Friherreinde Ebba Elisabeth, f. 20 Febr. 1886 (T.Ch.2.), g. 9 Jan. 1906 m. Major ved skaanske Husar-Reg., Greve Gustaf Adolf Lewenhaupt (S Sv.3¹) (T.O.4), f. 20 Okt. 1875. [Uppsala.]
b. Friherreinde Märtha Augusta, f. 20 Dec. 1887 (T.Ch.2.), g. 4 Jan. 1913 m. Kaptajn ved N. Skaanske Inf.-Reg. Henrik Walter Siggeson Berg von Linde (S.Sv.3¹) (Tun.N.J.3), f. 27 Juli 1882. [Kristianstad.]
4. Friherre Hans Ramel til Lillås, f. 30 Maj 1852. [Lillås ved Sjöbo.]

Farfaders Broder:

- Friherre Sten Malte Ramel til Hviderup, f. 15 Dec. 1811 17 Febr. 1884, g. 24 Juni 1835 m. Grevinde Vivika Augusta Hamilton, f. 12 Dec. 1814 † 11 Sept. 1887.* Sønner:
1. *Friherre Malte Hans Otto Gustaf Henrik Ramel til Hviderup og Kongø i Skaane, Medejer af Bålby og Hasselfors i Nerike, f. 30 Maj 1838 † 5 April 1862, Ritmester, g. 2 Nov. 1865 m. Grevinde Charlotte Wachtmeister af Johannishus, f. 8 Marts 1844.* [Stockholm.] Børn:
a. *Friherre Malte Ramel** til Hviderup, f. 21 Sept. 1866, Vicepræsident i den skaanske Hypothekforenings Bestyrelse, Viceformand i Malmøhus Lens Husholdningsselskab, Vicepræsident i Bestyrelsen for Alnarps Landbrugs- og Mejeriinstitut, Medlem af det svenske Landbrugsakademi og af det kgl. fysiografiske Selskab (S.V.2¹) (S.N.3.) (S.F.M.i.G.), g. 11 Dec. 1916 m. Elisabeth (Elsa) Maria Nystrøm, f. 11 Jan. 1888. [Hviderup.] Børn:

Rantzau.

- 1) Friherreinde Elsa Dagmar Charlotte, f. 27 Aug. 1918.
- 2) Friherre Gerdt Malte Gustaf Ramel, 4 April 1920.
- 3) Friherreinde Dagmar Amelie Augusta, f. 28 Marts 1921.
- 4) Friherre Hans Jørn Fredrik Malte Ramel, f. 4 Juli 1922.
- b. Friherre Gustaf Ramel til Østergaard, f. 10 Okt. 1869, Ritmester ved skaanske Husar-Reg.s Res. (S.Sv.3^l.), g. 26 Nov. 1908 m. Alice Carbonnier, f. 17 Jan. 1883 [Landskrona.] Døtre:
 - 1) Friherreinde Grace Louise Charlotte, f. 26 Sept. 1909.
 - 2) Friherreinde Violet Alice Amelie, f. 12 Okt. 1910.
 - 3) Friherreinde Henriette Alice Louise Augusta, f. 11 Marts 1917.
- c. Friherreinde Amelie Augusta Fredrika, f. 16 April 1872. [Stockholm.]
2. Friherre Ove Henrik Ramel, f. 23 Jan. 1842 † 15 Okt. 1923, g. 12 Marts 1872 m. Caroline Ernestine Alexandrine Halting, f. 7 Sept. 1846 † 11 Jan. 1919. Søn:
Friherre Sten William Malte Henrik Ramel, f. 29 Nov. 1873, Cand. jur. [Vadstena.]
3. Friherre Hans Fredrik Ramel til Hviderups Nygård i Skaane, f. 27 Juni 1845 † 5 Jan. 1892, Ritmester, g. 27 Juni 1871 m. Anna Carolina Alexandrina von Troil, f. 3 Okt. 1851 † 22 Maj 1917 (hun g. 2^o m. Ritmester Gustaf Reinhold Bråkenhielm † 1897). Søn:
Friherre Sten Gustaf Fredrik Troil Ramel til Hviderups Nygård, f. 9 Dec. 1872, Landsbøvding i Malmøhus Len, fh. Gesandt (C^l.) (S.N.1.) (S.V.3^l.) (S.M.5.O.) (N.St.O.1.) (Ø.F.J.1.) (R. St. Stan. 1.) (J. Kr. 1.) (S. Kr. 1.) (Sp. I. K. 2.) (Pr. R. Ø. 3.) (Pr. Kr. 2.*) (S.A. 2.) (F. Æ. L. 3.) (B. L. 4.) (P. S. & L. 4.), g. 30 Sept. 1899 m. Friherreinde Ida Elisabeth von Essen, f. 12 Okt. 1878. [Malmø.] Børn:
 - 1) Friherreinde Elsa Anna Jacqueline, f. 20 Nov. 1900.
 - 2) Friherre Hans Fredrik Gustaf Troil Ramel, f. 31 Jan. 1903, Stud. jur. [Upsala.]
 - 3) Friherre Sten Carl Troil Ramel, f. 15 Juli 1906, Student. [Stockholm.]
 - 4) Friherre Gustaf Malte Troil Ramel, f. 9 Nov. 1907.
 - 5) Friherreinde Anna Brita Augusta, f. 5 Aug. 1910.
 - 6) Friherre Henrik Egbert Troil Ramel, f. 10 Maj 1915.

Rantzau.

Gammel holstensk Adelslægt. — Christopher Rantzow til Schmoel og Hohenfelde, hvis Fader Henrik Rantzow havde ejet frit Jordegods i Danmark, optoges 20 Aug. 1651 af Kejser Ferdinand III. i rigsgrevelig Stand. Af hans Efterkommere optoges Greve Georg Ludvig Carl Rantzow ved Diplom af 28 Dec. 1822 og Greve Ferdinand Heinrich Wilhelm Rantzow ved Diplom af 17 Jan. 1872 i den nederlandske Adel med Grevetitel. — Otto Rantzau til Asdal etc. blev 25 Marts 1671 ophøjet i den danske Grevestand. Ved Patent af 10 Jan. 1816 optoges Baronerne Rantzau af denne Linje i Grevestanden.

Reedtz.

I. Rantzau-Schmoel.

Den danske Linje.

Greve Ludvig von Rantzow*, f. 25 Maj 1858 (Søn af Greve Christian Frederik Ernst von Rantzow til Korsøgaard, f. 8 Okt. 1830 † 22 Dec. 1870, af dennes 1. Ægteskab 30 Marts 1854 m. Erasmine Marie Hansine Ammitzbøll, f. 20 Juli 1828 † 1 Maj 1861), adm. Direktør, g. 26 April 1900 m. Kate Ethel de Bourne, f. 1 Nov. 1872. [Lyngby.]

Broder:

af Faderens 2. Ægteskab 3 Juli 1866 m. Emilie Ida Weitzmann, f. 18 Nov. 1837 † 19 Aug. 1898:

Greve Fritz Leopold von Rantzow, f. 2 Maj 1867, Driftsbestyrer, g. 16 April 1900 m. Alice Marion Robertson, f. 14 Nov. 1872. [Melbourne.]

Den hollandske og den tyske Linje.

Se „Danmarks Adels Aarbog“, 1924 og „Gothaisches genealogisches Taschenbuch der gräflichen Häuser“.

II. De danske Grever Rantzau.

Greve Jens Christian Rantzau til Rosenvold, Krøngerup, Søholm og Brahesholm, f. 16 Juli 1873 (Søn af Kammerherre, Greve Carl Frederik Rantzau til Rosenvold, f. 10 Maj 1846 † 15 Juni 1925 og Georgine Charlotte Sophie Adolphine Julie (Lily) Sehestedt Juul, f. 13 Febr. 1845, g. 29 Aug. 1871 † 25 Dec. 1899), Hofjægermester, g. 17 Sept. 1901 m. Comtesse Fanny Sophie Karen Margrethe Brockenhuus-Schack, f. 23 April 1880. [Krøngerup ved Naarup.] Børn:

1. Greve Daniel Rantzau, f. 19 Jan. 1903, Kornet ved Livgarden.
2. Comtesse Lily Ingeborg Agnes, f. 19 Juli 1906. (Vallø.)
3. Comtesse Agnes Clara Minna, f. 12 Okt. 1909. (Vallø.)

Reedtz.



Gammel Adelslægt, der i det 16. Aarh. fra Meklenborg kom til Danmark. — Kammerherre Holger Reedtz til Voergaard fik ved Patent af 21 April 1786 Bevilling at forene de Thott's Navn og Vaaben med sit eget; hans Søn, Kammerherre, Hofjægermester Otto Reedtz-Thott til Gauno blev ved Patent af 25 Okt. 1805 optagen i friherrelig Stand. — Vaabenafbildninger i Farver og udførlig Slægttafle, se Aarg. 1894.

Reedtz.

Otto Holger Peter Christian Reedtz*, f. 4 Sept. 1891 (Søn af Forpagter Holger Otto Christian Peter Reedtz, f. 30 Jan. 1857 † 2 Marts 1905), Forstmester og Skovforvalter, g. 5 Juli 1924 m. Ester Sofia Ahlgren, f. 11 Nov. 1897. [Stjärnsund.] Søn: Holger Otto Reedtz, f. 7 Maj 1925.

Reedtz.

Søstre:

1. Mary, f. 28 Nov. 1883, g. 20 Okt. 1906 m. svensk Kaptajn ved Fortifikationen Bror Karl Lallerstedt, f. 19 Dec. 1879. [Karlsborg.]
2. Nanna, f. 12 Febr. 1885, g. 16 Aug. 1906 m. Ingeniør Adam Wind, f. 18 Aug. 1874. [Melbourne.]
3. Ellen, f. 4 Juni 1887, g. 9 Okt. 1916 m. Skuespiller John-Erik Strandman, f. 8 Febr. 1886. [Göteborg.]
4. Karin, f. 17 Nov. 1893, g. 13 Sept. 1914 m. Kaptajn i gothlandske Inf.-Reg. Carl Gustaf Nordahl, f. 23 Maj 1872. [Visby.]

Moder

Mary Vilhelmine Reedtz, født Winther, f. 10 Dec. 1859, g. 12 Nov. 1879 m. Forpagter Holger Otto Christian Peter Reedtz, Enke 2 Marts 1905. [Sturefors.]

Faders Broder:

Niels Juel Reedtz til Hofgaard, f. 30 Juni 1853 † 11 April 1886, g. 21 Aug. 1871 m. Anna Christine Quist, f. 23 Nov. 1851. [K.] Døtre:

1. Sophie, f. 5 Juni 1875, Besidderinde af det Reedtz'ske Fideikommis, g. 2 April 1903 m. Dr. med. Antonino Marullo Cappadona, f. 2 Febr. 1873. [Rom.]
2. Gerda, f. 23 Juli 1877, overord. Stiftsdame i Vallø. [K.]
3. Ebba, f. 13 Febr. 1880, g. 11 Marts 1911 m. Proprietær Claudio Axel Constantin Nystrøm, f. 2 Sept. 1884. [Palsgård ved Vadstena.]

Farfaders Broder:

Otto Arenfeldt Reedtz til Bisgaard, f. 8 Nov. 1802 † 29 Nov. 1887, Kammerherre. Søn:

Holger Christian Reedtz til Kjærsgaard, f. 17 Nov. 1838 † 28 Juli 1869, g. 29 Marts 1865 m. Amalie Charlotte Bechmann, f. 29 Marts 1843 † 19 Nov. 1906. Datter:

Margrethe Sophie Louise, f. 23 Febr. 1869, Besidderinde af det Arenfeldt-Reedtz'ske Fideikommis, g. 19 Okt. 1906 m. Dommer i tribunaux mixtes i Ægypten Hans Gram Bechmann (S. N.3), f. 29 Juni 1883. [Mansourah.]

Reedtz-Thott.

Baron Otto Reedtz-Thott til Gaunø m. m., f. 29 Juni 1872, (Søn af Gehejmekonferensraad, Kammerherre, Ridder af Elefanten, Baron Kjeld Thor Tage Otto Reedtz-Thott til Gaunø f. 13 Marts 1839 † 27 Nov. 1923 og Elisabeth Adelgunde Bülow, f. 8 Jan. 1841, g. 4 Maj 1864 † 25 Nov. 1909), Cand. mag., Kammerherre, Hofjægermester, Medlem af Folketinget, Forstander for Herlufsholms Skole og Gods, Formand i Bestyrelsen for Kunstindustrimuseet, i Repræsentantskabet for Næstved-Præstø Jernbane og i Arbejdsgiverforeningen for Land- og Skovbrug, Medlem af Dansk Arbejdsgiverforenings Forretningsudvalg, af Nationalbankens Repræsentantskab, af Bestyrelsen for „De danske Sukkerfabrikker“, for „De forenede Papirfabrikker“, for „Fakse Kalkbrud“ og for Andelsselskabet „Trifolium“ (R.*) (P.V.V.3) (R.St.Stan.3), g. 14 Okt. 1904 m.

Baronesse Gudrun Reedtz-Thott, f. 30 Nov. 1873 † 16 Juli 1917. [Gaunø ved Næstved og K.]

Faders Søkende:

af Farfaderens, Kammerherre Baron Otto Reedtz Thott til Baroniet Gaunø, f. 7 Sept. 1785 † 22 Marts 1862, 2. Ægteskab m. Karen Julie Fønss, f. 21 Sept. 1814, g. 17 Okt. 1837 † 23 Maj 1844 (han g. 1^o 3 Juli 1807 m. Hedvig Sophie Christine de Roepstorff, f. 3 Jan. 1782 † 14 Juni 1835):

1. Baron Otto Peter Axel Basse Reedtz-Thott, f. 24 Juli 1841 † 5 Okt. 1901, Hofjægermester, g. 21 Maj 1865 m. Comtesse Sigfriede Rantzau, f. 26 April 1844 † 11 Dec. 1909. Søn: Baron Axel Reedtz-Thott, f. 22 Aug. 1881, g. i Juni 1908 m. Anna Sophie Henriette Dohlmann, f. 11 Juli 1873. [Kokkedal.] Børn:
 - 1) Baronesse Siegfriede, f. 25 April 1911.
 - 2) Baron Otto Thor Tage Reedtz-Thott, f. 15 Juni 1914.
2. Baron Frederik Axel Ludvig August Reedtz-Thott til Biskopstorp, f. 12 Okt. 1842 † 12 Dec. 1916, Kammerherre, Hofjægermester, Ritmester, g. 3 Juli 1876 m. Baronesse Sophie Magdalene Pauline Berner-Schildon-Holsten, f. 9 Juli 1856. [Biskopstorp ved Ullerslev og K.] Børn:
 - a. Baronesse Ada Julie Alexandra, f. 14 Juni 1877, g. 1^o m. Hofjægermester, Baron Frederik Juel-Brockdorff til Baroniet Scheelenborg og Stamhuset Thorseng, 2^o 20 Dec. 1913 m. Læge Gustav Wiggers Kiær, f. 9 Juli 1882. [Svendborg.]
 - b. Baronesse Julie Sophie Magdalene, f. 29 Juni 1878, Hofdame hos Dronning Alexandrine, overordentlig Hofstiftsdame i Vallø.
 - c. Baron Holger Gustav Tage Reedtz-Thott, f. 20 Okt. 1881, Landbrugskandidat, Kaptajn af Reserven og Batterichef ved 4. Artilleriafdeling, g. 21 April 1911 m. Gerda Ida Gudrun Howden-Rønnenkamp, f. 20 Maj 1888. [Merløsegaard ved Merløse.] Døtre:
 - 1) Baronesse Birte, f. 22 Jan. 1912. (Vallø.)
 - 2) Baronesse Gudrun, f. 23 Jan. 1916.
 - d. Baronesse Sophie Magdalene (Lenna), f. 6 Sept. 1884, g. m. Hofjægermester, Greve Christian Ahlefeldt-Laurvig-Lehn til Baroniet Lehn.
 - e. Baron Tage Rudolph Reedtz-Thott, f. 20 Aug. 1886, Kammerjunker, Ritmester af Res. ved Gardehusar-Reg., g. 8 Aug. 1918 m. Baronesse Else Louise Thalia Wedell-Neergaard, f. 10 Juni 1897. [Valbygaard ved Slagelse.] Børn:
 - 1) Baron Axel Gustav Tage Reedtz-Thott, f. 20 Juni 1920.
 - 2) Baron Iver Reedtz-Thott, f. 7 Juni 1923.
 - 3) Baronesse Helle Vibeke, f. 31 Okt. 1924. (Vallø.)
 - f. Baronesse Elisabeth, f. 3 Juli 1890, g. m. Hofjægermester, Greve Andreas Bernstorff.

af Faderens 3. Ægteskab m. Caroline Amalie Fønss, f. 30 Dec. 1817, g. 6 Juli 1845 † 21 Maj 1869:
3. Baronesse Julie Sophie Thora Anna Caroline, f. 8 Juni 1846, Enke efter Kammerherre, Baron Carl Juel-Brockdorff til Baroniet Scheelenborg og Stamhuset Thorseng.

von Restorff*.

Gammel meklenborgsk Adelslægt, der i det 18. Aarh. kom til Danmark. — Kaptajn Adolph Frederik von Restorff blev 22 Maj 1776 naturaliseret som dansk Adel.

Se „Danmarks Adels Aarbog“, 1924 og „Gothaisches genealogisches Taschenbuch der adeligen Häuser, deutscher Uradel“.

Reventlow.



Gammel holstensk og meklenborgsk Adelslægt — Storkansler Conrad Reventlow blev 3 Juli 1673 optagen i den danske Grevestand (den yngre Linje). — Overkammerherre Ditlev Reventlow til Altenhof blev 14 Dec. 1767 ophøjet i grevelig Stand (den ældre Linje). — Greve Einar Reventlow til Pugerup osv. blev 1860 naturaliseret i Sverige og 1861 introduceret paa det svenske Ridderhus. — Vaadenafbildninger i Farver og udførlig Slægttavle, se Aarg. 1893.

Den ældre Linje (Reventlow).

Se „Danmarks Adels Aarbog“, 1924 og „Gothaisches genealogisches Taschenbuch der gräflichen Häuser“.

Den yngre Linje (Reventlow).

Greve Christian Einar Ferdinand Ludvig Eduard Reventlow til Christianssæde, Pederstrup, Sandbjerg og Brahetrolleborg m.m. (de tidl. Grevskaber Christianssæde og Reventlow og Baroniet Brahetrolleborg), f. 18 Juli 1864 (Søn af Gehejmekonferensraad, Kammerherre, Greve Ferdinand Carl Otto Reventlow til Grevskaberne Reventlow og Christianssæde, Baroniet Brahetrolleborg etc., f. 20 April 1803 † 11 Sept. 1875, og Comtesse Benedicte Christiane Reventlow, f. 17 Jan. 1834, g. 14 Okt. 1857 † 17 Jan. 1893), Kammerherre, Hofjægermester, Formand for Foreningen til Køre- og Ridehæsteavlens Fremme i Fyns Stift (R.*), g. 1^o 23 Juli 1889 m. Comtesse Agnes Margrete Moltke, f. 31 Juli 1866, skilt, 2^o 26 Nov. 1909 m. Comtesse Lucie Marie Ludovika Anastasia Adelheid Karola Hedwig Haugwitz Hardenberg Reventlow, f. 24 Okt. 1884. [Brahetrolleborg ved Korinth, Pederstrup ved Horslunde.] Børn:

af 1. Ægteskab:

1. Comtesse Anne-Ermegaard Abela, f. 3 Juli 1890, g. m. Greve Curt Ludvig Haugwitz Hardenberg Reventlow.

af 2. Ægteskab:

2. Comtesse Benedicte Cathinka Hilda Suzanne Emilie Marie Margrethe Anastasia, f. 27 Maj 1911.
3. Greve Christian Ditlev Eberhard Preben Ferdinand Reventlow, f. 20 Juni 1912.
4. Comtesse Naka, f. 9 Maj 1920.

Reventlow.

Faders Broder:

Greve Eduard Vilhelm Reventlow til Ugerup, f. 8 April 1810 † 20 Sept. 1868, Hofjægermester, g. 12 Juli 1844 m. Amalie Johanne Magdalene Elisabeth Helene von Heimbruch, f. 21 Juli 1824 † 16 Jan. 1911. Børn:

1. *Greve Christian Benedictus Johan Ludvig Conrad Ferdinand Reventlow til Aggerupgaard og til Fideikommissgodset Coppel og Varste-Polle i Hannover, f. 2 Juli 1845 † 22 Nov. 1922, Hofjægermester, g. 9 Juni 1876 m. Sofie Pauline Schjær, f. 16 Marts 1850 † 12 Juli 1924. Sønner:*

a. *Greve Rudolph Eduard Vilhelm Ferdinand Christian Reventlow til Aggerupgaard, f. 9 Febr. 1879, Hofjægermester, Præsident i Selskabet til Kjøre- og Ridehestavlens Fremme, g. 11 Aug. 1905 m. Else Risom, f. 17 Maj 1882. [Aggerupgaard ved Sækkjølbing.]*

b. *Greve Eduard Vilhelm Sophus Christian Reventlow, f. 28 Nov. 1883, Cand. jur., Direktør for Udenrigsministeriet (C².D.M.) (D.r.K.M.f.K.) (I M.&L.2) (Po.P.R.1) (Rum.Kr.2) (F.Æ.L.3) (S.N.3) (M.Gr.3*) (Chin.G.H.3¹) (S.H.E.4), g. 4 Nov. 1910 m. Else Sophie Nathalie Bardenfleth, f. 2 Jan. 1884. [K.] Børn:*

1) *Comtesse Sybille Malvina Lonny, f. 24 Aug. 1912. (Vallø.)*

2) *Greve Christian Benedict Frederik Reventlow, f. 31 Okt. 1915.*

3) *Greve Henning Detlev Aage Einar Reventlow, f. 12 Jan. 1922.*

2. *Greve Ludvig Alexander Eduard Reventlow til Rudbjerggaard, f. 5 Nov. 1848 † 19 Juni 1916, Kammerherre, Hofjægermester, g. 20 Juli 1883 m. Benedicte Ulfspærre Bech, f. 6 Marts 1857. [Rudbjerggaard ved Nakskov.] Børn:*

a. *Comtesse Margrethe Christine Benny Malvine, f. 18 Aug. 1884. (Vallø.)*

b. *Greve Eduard August Reventlow, f. 29 Aug. 1886 † 10 Nov. 1918, Cand. jur., g. 13 Sept. 1917 m. Inger Marie Konow, f. 12 Aug. 1895 † 11 Febr. 1920. Søn:*

Greve Einar Ludvig August Reventlow, f. 23 Juni 1918. [Rudbjerggaard Avlsgaard.]

c. *Greve Otto Carl Ferdinand Reventlow, f. 14 Dec. 1887, fh. Kaptajn, Forpagter, g. 27 April 1915 m. Ada Yessie Howard Grøn, f. 24 Aug. 1891. [Rudbjerggaard Avlsgaard.] Sønner:*

1) *Greve Ludvig Alfred Otto Reventlow, f. 16 Febr. 1916.*

2) *Greve Johan Otto Reventlow, f. 27 Marts 1917.*

d. *Greve Frederik Detlev Carl Reventlow, f. 5 Maj 1893, Cand. jur., Sekretær i Indenrigsministeriet. [K.]*

3. *Greve Ferdinand Julius Einar Gottlieb Reventlow til Vindeholme, f. 20 Marts 1855, fh. Gesandt (S.K.*D.M.) (R.St.Stan.1.) (Sp.I.K.1.) (I.Kr.1.) (F.Æ.L.2.) (Pr.R.Ø.4.) (P.V.V.1) (Sp.E.M.) [Vindeholme ved Nakskov.]*

Reventlow.

Farfaders Brødre:

1. *Greve Ludvig Detlev Reventlow, f. 6 Juni 1780 † 10 Juni 1857, Kammerherre, Oberstløjtnant. Sønner:*
 - a. *Greve Arthur Christian Detlev Ludvig Eugenius Reventlow, f. 4 Jan. 1817 † 8 Febr. 1874, Kammerherre, Amtmand, g. 27 Sept. 1850 m. Georgine Albertine Ernestine von Ahlefeldt, f. 5 April 1828 † 7 Juni 1902. Døtre:*
 - 1) Comtesse Sophie Benedicte Christiane Charlotte Caroline, f. 21 Nov. 1854, Enke efter Greve Ludvig Reventlow.
 - 2) Comtesse Johanne Charlotte Agnes Friederike Sophie Gottfriede, f. 1 Juli 1859, Stiftsdame i Preetz. [Potsdam.]
 - b. *Greve Ludvig Christian Detlev Frederik Reventlow, f. 6 Jan. 1824 † 14 Juni 1893, fh. preussisk Landraad, g. 20 Juni 1860 m. Comtesse Emilie Julie Anna Louise Rantzau, f. 19 April 1834 † 19 Nov. 1905. Børn:*
 - 1) Comtesse Agnes Sophie Amalie Clara, f. 3 Dec. 1861, Stiftsdame i Preetz.
 - 2) *Greve Ludvig Ernst Adolph Detlev Reventlow, f. 5 Juli 1864 † 22 Maj 1906, g. 15 Okt. 1892 m. Comtesse Sophie Benedicte Christiane Charlotte Caroline Reventlow, f. 21 Nov. 1854. [Wulfshagen.]*
 - 3) *Greve Ernst Christian Einar Ludvig Detlev Reventlow, f. 18 Aug. 1869, fh. tysk Kaptajnløjtnant, Redaktør (M. Gr. 3.), g. 14 Marts 1895 m. Comtesse Marie Gabrielle Blanche d'Allemont, f. 19 Sept. 1878. [Charlottenburg.]*
Søn:
Greve Roger Marie Stephan Reventlow, f. 9 April 1896.
 - 4) *Greve Carl Herman Ernst Frederik Otto Detlev Reventlow, f. 2 Febr. 1874, preuss. Major uf. T. g. 18 Aug. 1908 m. Friherreinde Helene Elisabeth von dem Knesebeck-Milendonck, f. 24 Okt. 1878. [Plöen.] Børn:*
 - a) *Greve Carl Ludvig Erik Ernst Viktor Christian Ditlev Alexander Reventlow, f. 25 Marts 1910.*
 - b) *Comtesse Helene Erika Emilie Agnes Maria Anna Franziska, f. 29 Sept. 1911.*
 - c) *Greve Alexander Hans Theodor Georg Hartwig Friedrich Wilhelm Ditlev Reventlow, f. 21 Juli 1922.*
2. *Greve Einar Carl Detlev Reventlow til Pugerup, Ugerup, Trulstorp, Ilnestorp, Frugård og Venersnäs i Skaane og Vestergetland, f. 6 Jan. 1788 † 4 Maj 1867. Sønner:*
 - a. *Greve Einar Christian Ludvig Conrad Ernst Frederik Reventlow til Bistingsmåla, f. 18 Maj 1839 † 14 Maj 1902, g. 22 Dec. 1899 m. Charlotte Jonsson, f. 18 Maj 1867. [Mönsterås.]*
 - b. *Greve Conrad Ferdinand Edvard Reventlow, f. 16 Aug. 1840 † 8 Maj 1905, fh. svensk Underløjtnant, g. 24 Juni 1882 m. Grevinde Emilia Augusta Teresita Sparre af Söfdeborg, f. 28 Jan. 1863. [Tyringe.]*
 - c. *Greve Frederik Ferdinand Reventlow, f. 5 Juli 1850 † 6 Jan. 1910, g. 9 Okt. 1889 m. Comtesse Ida Mathilde Moltke, f. 25 Marts 1861. [Målilla.] Børn:*
 - 1) *Comtesse Ebba, f. 23 Jan. 1891, g. 6 Juni 1916 m. Lic. med., Overlæge ved Målilla Sanatorium Carl Andreas Fürst, f. 24 Maj 1888. [Målilla.]*

Reventlow-Criminil. Rosenborg. Rosenkrantz.

- 2) Greve Einar Reventlow, f. 27 Febr. 1893, Student, Inspektør paa Wulfshagen. [Gettorf ved Kiel.]
 - 3) Comtesse Benny, f. 25 Nov. 1894. (Preetz.)
 - 4) Comtesse Viveka, f. 1 Aug. 1896. (Preetz.)
 - 5) Comtesse Märta, f. 15 Juli 1898, g. 24 Aug. 1917 m. Feltflyver, Løjtnant ved Södra skaanske Inf.-Reg. Lars Harald Mörling, f. 18 Okt. 1888. [Harlösa.]
3. Greve Frederik Detlev Reventlow, f. 25 Okt. 1792 † 6 Okt. 1851, Gehejmekonferensraad, Kammerherre, Gesandt. Søn: Greve Christian Detlev Frederik Vilhelm Ferdinand Reventlow, f. 29 Maj 1837 † 3 Okt. 1904, g. 15 Okt. 1862 m. Comtesse Hilda Charlotte Malvina Agnes Reventlow, f. 9 Dec. 1836 † 16 Marts 1897. Datter: Comtesse Malvine Frederikke, f. 30 Juli 1868. (Preetz.) [Preetz.]

Reventlow-Criminil*.

Joseph Carl og Heinrich Anna Marquis'er le Merchier de Criminil, Adoptiv sønner af Gehejmekonferensraad, Greve Friedrich Reventlow til Emkendorf, blev ved Resolution af 20 Sept. 1815 og Patent af 9 Dec. 1846 optagne i den danske Grevestand med Navnet Reventlow-Criminil.

Se „Danmarks Adels Aarbog“, 1924 og „Gothaisches genealogisches Taschenbuch der gräflichen Häuser“.

Rosenborg.

Under 5 Febr. 1914 er der tillagt Børnene af Deres Højhed Prins og Prinsesse Aage, Greve og Grevinde af Rosenborg, Titel af Grever og Grevinder af Rosenborg med Rang som lensbesiddende Grever. Vaaben, se Aarg. 1916 og 1917.

Valdemar Alexander Georg Luigi Maria Greve af Rosenborg, f. 3 Jan. 1915 (Søn af Hans Højhed Prins Aage Christian Alexander Robert, Greve af Rosenborg, f. 10 Juni 1887, og Hendes Højhed Mathilde Emilie Francisca Maria Prinsesse Aage, født Calvi di Bergolo, f. 17 Sept. 1885, g. 17 Jan. 1914).

Rosenkrantz.



Gammel dansk Adelsslægt, hvis Stamfader Hr. Niels Iversen levede 1348. — Kammerherre Werner Rosenkrantz til Villestrup blev 7 Marts 1757 ophøjet i friherrelig Stand. — Den svenske Linje blev naturaliseret i Sverig 1752 og introduceret paa det svenske Ridderhus 1756; den skriver sig „Rosenkrantz“.

Vaabenafbildning i Farver og udførlig Slægttavle, se Aarg. 1905 og 1910.

Den ældre friherrelige Linje.

Baron Hans Carl Oluf Rosenkrantz* til Rosenholm (det tidl Stamhus Rosenholm) samt til Balskov, f. 3 Febr. 1870 (Søn af Legationssekretær, Baron Holger Christian Georg Rosenkrantz, f. 14 April 1836 † 1 Febr. 1871 og Comtesse Sofie Magdalene (Magda) Raben-Levetzau, f. 10 Juni 1846, g. 7 April 1868 † 5 Juni 1920, g. 2^o m. Kammerherre Greve Adam Moltke), Cand. jur., Kammerherre, Hofjægermester, Besidder af det Moltke'ske Fideikommis, landbrugskyndig Direktør for Nationalbanken, Formand for Hagelskadeforeningen for Nørrejylland, for Afløsning af Husmænds Pligtarbejde i Randers Amt, Danmarks Delegerede ved det internationale Landbrugsinstitut i Rom, Medlem af Nationaløkonomisk Forenings Bestyrelse (C².D.M.) (P.Chr.2) (Sp.I.K.2) (N.O.N.3) (St.V.3) (B.L.3) (R.St.A.3) (F.Æ. L.3), g. 1^o 30 Maj 1899 m. Comtesse Christiane Wedell Wedellsborg, f. 10 Febr. 1879, skilt 1920, 2^o 25 Aug. 1920 m. Esther Marie Lysabild, f. 14 Maj 1891. [Rosenholm ved Hornslet og Søholm ved Hellerup.] Sønner:

af 1. Ægteskab:

1. Baron Jørgen Adam Bendt Rosenkrantz, f. 16 Okt. 1900.
2. Baron Holger Julius Frederik Rosenkrantz, f. 9 Dec. 1902.

af 2. Ægteskab:

3. Baron Niels Oluf Vilhelm Rosenkrantz, f. 7 Juni 1921.
4. Baron Erik Carl Christian Rosenkrantz, f. 5 Febr. 1925.

Faders Broder:

af Farfaderens Baron Hans Henrik Rosenkrantz' (f. 20 Juni 1806 † 8 Okt. 1879) 2. Ægteskab m. Caroline Henriette von Düring (f. 22 Nov. 1819, g. 11 Okt. 1857 † 30 Juli 1906):

Baron Vilhelm Holger Rosenkrantz, f. 13 Marts 1862, Cand. polit. [K.]

Farfaders Broder:

Baron Hans Frederik Rosenkrantz, f. 2 Aug. 1822 † 20 April 1905, Oberst, g. 19 Nov. 1847 m. Fanny Charlotte Vilhelmine Emilie Stockfleth, f. 14 Juli 1828 † 24 Sept. 1907. Datter:

Baronesse Magda Sofie Christiane, f. 2 Nov. 1852, Konventualinde i Gisselfeld adelige Jomfrukloster. [Liselund ved Borre.]

Den yngre friherrelige Linje.

Baron Holger Jørgen Gottlob Frederik Rosenkrantz til Sophiendal, f. 1 Nov. 1886 (Søn af Kammerherre, Hofjægermester Baron Gunde Jørgen Holger Carl Rosenkrantz til Sophiendal, f. 16 April 1846 † 30 Aug. 1912), Besidder af det for Baroniet Rosenlund substituerede mindre Fideikommis, g. 10 Maj 1917 m. Ida Ebba Lilly Falbe-Hansen, f. 5 Juli 1892. [Sophiendal ved Skanderborg.] Datter:

Baronesse Anna Helle Vibeke Holgersdatter, f. 3 Jan. 1920.

Moder:

Enkebaronesse Anna Sophie Frederikke Augusta Vibeke Rosenkrantz, født Juel, f. 9 Marts 1863, Priorinde for Odense

Rosenkrantz.

adelige Jomfrukloster, g. 4 Sept. 1884 m. Kammerherre, Hofjægermester, Baron Gunde Jørgen Holger Carl Rosenkrantz til Sophiendal, Enke 30 Aug. 1912. [Odense.]

Faders Brødre:

1. Baron Fritz Iver Verner Christian Rosenkrantz*, f. 20 Aug. 1850, Hofjægermester, fh. Løjtnant, g. 26 Juli 1883 m. Anna Oluffa Krabbe, f. 2 Maj 1860. [Liselund ved Borre.] Børn:
 - a. Baron Erik Gotlob Fritz Krabbe Rosenkrantz til Liselund, f. 26 Maj 1884, Medlem af Bestyrelsen for Østmøens Sparekasse, g. 14 Juni 1913 m. Therese Fiehn, f. 14 Maj 1887. [Liselund ved Borre.] Børn:
 - 1) Baron Niels Oluf Fritz Hermann Rosenkrantz, f. 4 April 1914.
 - 2) Baron Axel Heinrich Gottlob Rosenkrantz, f. 9 Marts 1916.
 - 3) Baronesse Louise Emerentia, f. 11 April 1921. (Vallø).
 - b. Baron Verner Oluf Jørgen Herluf Rosenkrantz, f. 24 Juni 1885, ansat i Kjøbenhavns Frihavn, g. 29 Dec. 1920 m. Agathe Caroline Reiffenstein, f. 19 Juni 1892. [K.] Børn:
 - 1) Baron Christian Gottlob Verner Rosenkrantz, f. 28 Okt. 1921.
 - 2) Baronesse Bente Charlotte Helene Oluffa, f. 15 Maj 1923.
- c. Baronesse Anna Louise, f. 31 Aug. 1888, g. 29 Nov. 1909 m. Proprietær Jørgen Aage Mygind, f. 8 Maj 1875. [Prøvelyst ved Lillerød.]
- d. Baronesse Inger Hedvig Margrethe, f. 3 Juni 1894, Cand. phil., g. 26 Juli 1922 m. Dommerfuldmægtig Johannes Olsen, f. 26 Juli 1892. [Ærøskjøbing.]
- e. Baron Oluf Holger Gunde Rosenkrantz, f. 27 Juli 1901, Cand. phil. [K.]
2. Baron Herluf Gotlob Ludvig Rosenkrantz, f. 22 Dec. 1852, Cand. phil., fh. Strandkontrollør, Næstformand i Dansk Jagtforening (R.) (R. St. Stan. 3.). [Guldborg.]

Farfaders Halvbroder:

af Farfaderen, Baron Jørgen Rosenkrantz' (f. 26 Febr. 1774 + 15 Dec. 1831, g. 1^o m. Christiane Marie Sophie Frederikke von Marquard, f. 27 Maj 1781, separ. 1810 + 9 Febr. 1849) 2. Ægteskab 19 Marts 1812 m. Charlotte Birgitte Reedtz-Thott, f. 11 April 1788 + 23 Juni 1868:

Baron Iver Holger Rosenkrantz, f. 1 Marts 1813 + 25 Jan. 1873, Kammerherre, Overauditor, fh. Ministerresident, g. 1^o 6 Okt. 1854 m. Caroline Vilhelmine Elisabeth Rosenkrantz, f. 3 Juni 1824 + 1 Marts 1855, 2^o 22 Nov. 1864 m. Julia Louise Mackenzie, f. 18 Okt. 1840 + 10 April 1911. Sønner:

1. Baron Palle Adam Vilhelm Rosenkrantz, f. 22 April 1867, Overretssagfører, Forfatter, g. 11 Nov. 1892 m. Edle Christiane Nielsen, f. 10 April 1869. [K.] Børn:
 - a. Baron Kay Palle Rosenkrantz, f. 24 Juni 1893, Sekondløjtnant ved 9. Reg., Ingeniør, g. 18 Dec. 1920 m. Ellen Fønss, f. 14 Sept. 1897. [K.] Søn:
Baron Jørgen Otto Rosenkrantz, f. 4 Okt. 1921.
 - b. Baronesse Else Margrethe, f. 31 Aug. 1897, g. 22 Juli 1923

Rosenkrantz.

- m. Premierløjtnant ved 10. Batl. Axel Vilhelm Arendrup, f. 25 Nov. 1896.
- c. Baron Ivar Holger Rosenkrantz, f. 4 Febr. 1899, Maler. [New York.]
- d. Baron Niels Otte Timme Rosenkrantz, f. 6 Juli 1911.
2. Baron Marcus Holger Rosenkrantz, f. 5 Marts 1869, Gods-ejer, g. 28 Jan. 1908 m. Rebbe Lowe, f. 23 Sept 1878. [Rose-loe, Hot Springs, Virginia, U.S.A.]
3. Baron Arild Rosenkrantz, f. 9 April 1870, Maler, g. 12 Dec. 1901 m. Louise Augusta Mackenzie of Tarbat, f. 22 Nov. 1865. [London, Chelsea, Mulberry Walk 5.]

Den adelige Linje.

- Carl Ludvig Holger Rosenkrantz* til Gärsnäs med Ulriksberg og Stibyborg, f. 27 Juli 1870 (Søn af svensk Kammerherre, Major Carl Albrecht Holger Rosenkrantz til Örup og Glimminge, f. 30 Sept. 1823 † 5 Marts 1912 og Jenny Adele Fredrique Sylvan, f. 19 Dec. 1845, g. 27 Aug. 1869 † 1 Marts 1923), Oberstløjtnant i Kronprinsens Husar-Reg. Res. (R.*) (S. Sv.3¹) (S.N.3), g. 7 Maj 1898 m. Märta Thurinna Mörner, f. 29 Marts 1875. [Malmø.] Børn:
1. Jens Holger Holgerson Rosenkrantz, f. 4 April 1899, Student, Elev ved tekn. Højskole. [Hannover.]
2. Erik Holgerson Rosenkrantz, f. 4 Febr. 1902, Stud. jur. [Lund.]
3. Helle Holgersdotter, f. 22 Febr. 1911.

Søskende:

1. Elisabeth Hedvig Ulrika Fredrika Adelaide, f. 26 Okt. 1871, g. 30 Sept. 1905 m. Professor, Dr. phil. Karl David Petrus Rosén, skilt; fører Navnet Fru Rosenkrantz.
2. Erik Peder Styge Henrik Frederik Børje Dieudonné Rosenkrantz, f. 31 Dec. 1877, Ritmester og Eskadronchef ved Kronprinsens Husar-Reg. (S.Sv.3¹) (Sp.M.F.5) (Sp.E.M.) (Pr.r.K.3) (Ø.r.K.2.m.K.), g. 4 Aug. 1923 m. Gertrud Margareta Hermansdotter Wrangel, f. 11 Juni 1890. [Malmø.] Datter: Mette Margareta Henriksdotter, f. 6 Maj 1924.
3. Fredrik Jacob Tage Ulfstand Rosenkrantz, f. 26 Okt. 1879, Ritmester ved Smaalands Husar Reg. (S.Sv.3¹) (S.M.5.O.), g. 20 Jan. 1918 m. Elsa Mary Hallbäck, f. 20 Dec. 1889. [Eksjö.] Sønner:
- a. Hans-Henrik Ulfstand Rosenkrantz, f. 6 Nov. 1918.
- b. Mogens Gunde Ulfstand Rosenkrantz, f. 6 April 1925.

Faders Broder:

- Børge Axel Johan Christian Rosenkrantz, f. 26 Febr. 1831 † 31 Marts 1916, svensk Kammerherre og Ritmester, g. 28 Juli 1866 m. Baronesse Charlotte Emerentze Sophie Frederikke Rosenkrantz, f. 28 Juni 1844 † 16 Maj 1913. Børn:*
1. Ingeborg Lovisa Ulrika, f. 18 April 1867, g. 18 April 1894 m. Sognepræst til Gladsaxe, Dr. phil. Bengt Oléen, f. 11 Juni 1844 † 14 Okt. 1909. [Lund.]
2. Martha Maria Magdalena, f. 9 Maj 1873, g. 4 Juni 1902 m. Major Steen Edvard Gleerup, skilt. Fører Navnet: Fru Rosenkrantz. [Stockholm.]

Rosenvinge.

3. Nils Børge Ulfstand Rosencrantz, f. 10 Sept. 1879, Kap-
tajn i Flaadens Reserve, tjenstgørende ved Søkortarkivet.
[Stockholm.]
4. Fritz Werner Gottlob Rosencrantz, f. 5 Jan. 1885, Cand.
jur., Raadmand, g. 26 Maj 1915 m. Cornelia (Nelly) Elise
Amalie Brammer, f. 19 Juni 1884. [Simrishamn.] Søn:
Niels Timme Rosencrantz, f. 13 Jan. 1920.
5. Viveka Charlotte Benedicta, f. 23 Aug. 1886, g. 15 Juni
1921 m. Ingeniør Axel Calvert, f. . . . [Gøteborg.]
6. Carl Iver Christian Rosencrantz, f. 26 Jan. 1890, fh. Løjtnant ved skaanske Drag.-Reg. Res., g. 16 Juni 1917 m. Ester Kiellgren, f. 5 Aug. 1890.

Rosenvinge.

Kongens Skriver Mogens Jensen blev adlet 31 Juli 1505.

Hans Peter Rosenvinge*, f. 24 Juni 1856 (Søn af Købmand Carl Vilhelm Rosenvinge, f. 14 Marts 1822 † 1 Febr. 1912, og Emma Henriette Marie Møller, f. 3 Dec. 1832, g. 26 April 1851 † 16 Juli 1902), Fabrikejer, g. 19 Okt. 1882 m. Elna Jensen, f. 4 Febr. 1856. [Grenaa.] Børn:

1. Christian Vilhelm Rosenvinge, f. 25 Juni 1883, Bankfilialbestyrer, g. 19 Okt. 1917 m. Viola Tjäder, f. 5 Maj 1892. [K.]
2. Hans Peter Rosenvinge, f. 21 Okt. 1889, Fabrikinspektør. [Shanghai.]
3. Maria Ulrikka, f. 6 Juni 1896, g. . . . 1921 m. Kommune-
lærer Hugo Dyrberg, f. 20 Febr. 1887.
4. Henrik Nicolai Rosenvinge, f. 23 Okt. 1901, Student. [Grenaa.]

Søskende:

1. Henrik Christian Rosenvinge, f. 9 Maj 1859, Købmand, g. 28 Marts 1892 m. Olga Christensen, f. 20 Jan. 1871 † 18 Juli 1906. [Aarhus.] Søn:

Hans Christian Rosenvinge, f. 27 Jan. 1896.

2. Cathrine Kirstine, f. 3 Febr. 1866, g. 19 Nov. 1886 m. Fotograf Martin Harald Waldemar Poulsen, f. 24 Maj 1865 † 1896. [Cleveland, Ohio.]
3. Jens Christian Rosenvinge, f. 20 Marts 1869, Agent, g. 27 April 1899 m. Alvilda Magdalene Hansen, f. 3 Jan. 1872. [Aarhus.] Søn:

Willy Mylius Rosenvinge, f. 25 Aug. 1902, Assistent ved Statsbanerne.

Faders Søskende:

1. *Svenning Vilhelm Albertin Rosenvinge, f. 19 Febr. 1811 † 24 Juli 1874, Skibstømrer, g. 17 Dec. 1841 m. Dorte Marie Jensdatter, f. 12 April 1808 † 23 Dec. 1876. Søn:*

Hans Peter Albertin Rosenvinge, f. 21 Okt. 1839 † i Marts

- 1916, fh. Skorstensfejer og Detaillist, g. 1^o 21 April 1866 m. Hansine Cathrine Rasmussen, f. 26 Maj 1840 † 23 Juni 1871, 2^o 19 Okt. 1872 m. Christine Caroline Amalie Mørk, f. 18 Sept. 1847 † 31 Juli 1891, 3^o 11 April 1893 m. Anna Jensen, f. 4 Okt. 1861. [Bogense.]*

Rosenvinge.

2. Peter Albertin Rosenvinge, f. 5 April 1826 † 8 Juli 1911, Smedemester, g. 28 Dec. 1853 m. Karen Mortensen, f. 3 Nov. 1832 † 30 Okt. 1906. Børn:

a. Ane Kirstine, f. 12 Dec. 1855. [Højslev.]

b Hans Peter Rosenvinge, f. 12 Jan. 1859, g. 1^o 24 Marts 1887 m. Sidseline Nielsen, f. 22 Jan. 1868 † 22 Jan. 1896, 2^o 9 Nov. 1899 m. Kirsten Marie Nielsen, f. 6 Juni 1874. [Højslev.] Børn:

af 1. Ægteskab:

1) Karl Kristian Peter Rosenvinge, f. 18 Sept. 1887, Ingeniør, g. 4 Aug. 1915 m. Valborg Christensen, f. 4 Okt. 1892. [Højslev.] Børn:

a) Erna, f. 8 Okt. 1915.

b) Marie, f. 2 Juli 1916.

c) Hans Karl Rosenvinge, f. 8 Okt. 1918.

2) Marie, f. 24 Juni 1890, g. 6 Dec. 1917 m. Sergent af Res. ved 15 Reg. Niels Christian Borris, f. 8 Marts 1885. [Aalborg.]

3) Louise Kristine Hansine Henriette, f. 8 Dec. 1891, g. 8 Juli 1918 m. Chr. Kristiansen, f. [Skaade ved Aarhus.]

4) Kristine, f. 26 Jan. 1893.

5) Niels Magnus Albertin Rosenvinge, f. 6 Febr. 1894, g. 22 Maj 1917 m. Maren Jensen, f. 8 Juli 1892. [Højslev.]
Datter:

Louise, f. 8 Aug. 1917.

af 2. Ægteskab:

6) Line, f. 9 April 1900.

7) Gotfred Rosenvinge, f. 2 Maj 1902.

8) Johannes Haugaard Rosenvinge, f. 1 Aug. 1904.

9) Svend Otto Rosenvinge, f. 19 Dec. 1906.

10) Knud Harald Rosenvinge, f. 7 Aug. 1912.

11) Hans Jørgen Rosenvinge, f. 24 Aug. 1915.

c. Hansine Cathrine, f. 30 Nov. 1861, g. 24 Okt. 1889 m. Landmand Christen Andersen, f. 24 Juli 1867. [Søby ved Højslev.]

d. Laura Amalie Caroline, f. 29 April 1864, g. 16 Nov. 1888 m. Landpostbud Ole Ebbesen, f. 30 Dec. 1663. [Søby.]

e. Martin Albertin Rosenvinge, f. 28 Okt. 1866, Teglbrænder, g. 19 Maj 1893 m. Marie Johanne Schüning, f. 19 Juni 1865. [Højslev.] Børn:

1) Karen Petra, f. 15 Okt. 1893.

2) Johannes Mauritz Albertin Rosenvinge, f. 27 April 1895.

3) Elenius Juul Rosenvinge, f. 24 Dec. 1897.

4) Alfred Jesenius Rosenvinge, f. 29 Nov. 1898.

5) Sigrid, f. 14 Nov. 1901.

6) Emil Vilhelm Frederik Schønning Rosenvinge, f. 14 Marts 1906.

f. Andreas Rosenvinge, f. 7 Marts 1869, Snedker, g. 14 Juni 1895 m. Sine Dorteia Schüning, f. 1 Okt. 1872. [Højslev.]

Datter:

Aja Esta Hathia, f. 8 Jan. 1904.

g. Hans Emilius Rosenvinge, Entreprenør, f. 28 Febr. 1874, g. 6 Aug. 1898 m. Kirstine Jensen, f. 21 Dec. 1875. [Skive.]

Børn:

Rosenvinge.

- 1) Rosa Emilie, f. 26 Dec. 1897.
- 2) Eleonora Kirstine Konradine, f. 6 Febr. 1899.
- 3) Karen, f. 17 Okt. 1901.
- 4) Petrea Marie, f. 21 Maj 1903.
- 5) Rosalie Amalie Elisabeth, f. 29 Nov. 1905.
- 6) Ragnhild Hede vig, f. 7 Juli 1910.
- 7) Astrid Rigmor, f. 31 Dec. 1911.
- 8) Jens Christian Rosenvinge, f. 28 Febr. 1913.
3. Nicoline Marie f. 22 Juli 1828, g. m. Væver Hans Marius Frederik Bech, f. 27 Okt. 1814 † 23 Febr. 1871 (han g. 1^o 1842 m. hendes Søster Hansine Frederikke, f. 14 Okt. 1820 † 16 Sept. 1858). [Ringkjøbing.]
4. Niels Brostrup Rosenvinge, f. 7 Okt. 1830 † 26 Maj 1889, Avlsbruger, g. 23 Okt. 1866 m. Ane Marie Nielsen, f. 12 Okt. 1839. [Lønborg ved Tarm.] Sønner:
 - a. Hans Peder Rosenvinge, f. 12 Sept. 1869, Avlsbruger g. 26 Marts 1907 m. Margrethe Sofie Sørensen, f. 12 Sept. 1883. [Lønborg.] Børn:
 - 1) Peder Rosenvinge, f. 20 Febr. 1909.
 - 2) Marius Bollerup Rosenvinge, f. 14 Jan. 1911.
 - 3) Johannes Rosenvinge, f. 27 Juni 1912.
 - 4) Carl Cilius Rosenvinge, f. 22 Aug. 1913.
 - 5) Mary Nielsine, f. 7 Maj 1921.
 - b. Andreas Peter Rosenvinge, f. 10 Dec. 1872. [Tarm.]
5. Otto Christian Rosenvinge, f. 15 April 1832 † 15 April 1903, g. 7 Nov. 1855 m. Metha Jepsen Rautter, f. 8 Okt. 1831. [Brooklyn.] Børn:
 - a. Johannes Carl Vilhelm Rosenvinge, f. 7 Juni 1857, Øltapper, g. 31 Juli 1882 m. Ingeløv Hansen, f. 12 Marts 1863 [Woodbris Road, Perth Amboy, New York.]
 - b. Anna Kjerstine, f. 21 Sept. 1858. [Give.]
 - c. Hans Peter Rosenvinge, f. 6 Okt. 1863, Bager; g. . . . m. Alvida Mathilde Olsen, f. 6 Marts 1864. [Perth Amboy.] Børn:
 - 1) Otto Johannes Peter Christian Rosenvinge, f. 28 Aug. 1886.
 - 2) Vilhelm Christian Albertin Rosenvinge, f. 24 Jan. 1888.
 - 3) Metha Wilhelmine Alvine Kirstine, f. 5 Juni 1890.
 - 4) Martha Augusta, f. 19 Maj 1900.
 - 5) Anders Hans Wilhelm Rosenvinge, f. 18 Marts 1906.
 - d. Peter Albertin Rosenvinge, f. 23 Jan. 1866. [. . .]
 - e. August Vilhelm Rosenvinge, f. 23 Okt. 1870. [Brooklyn.]
 - f. Martha Helene, f. 19 Maj 1873, g. 30 Nov. 1905 m. Murmester Henri Vilhelm Jørgensen, f. 27 April 1882. [Adelphia Str. 229, Brooklyn.]

Farfaders Broder

- Jens Brostrup Rosenvinge, f. 19 Dec. 1795 † 15 Febr. 1865, Sparekasseskasserer i Ringkjøbing, g. 29 Juni 1821 m. Jacobine Marie Schubert, f. 21 Sept. 1802 † 3 Jan. 1892. Børn:*
1. Frederik Vilhelm Rosenvinge, f. 5 April 1822 † 25 Nov. 1910, Kammerassessor, Hospitalsforstander, g. 1^o 17 Nov. 1853 m. Emilie Stricker, f. 23 Maj 1826 † 24 Jan. 1857, 2^o 27 Okt. 1858 m. Julie Dorthea Müller, f. 16 Juli 1833 † 6 Aug. 1895. Børn: af 2. Ægteskab:

Rosenørn.

- a. Emilie, f. 22 Aug. 1860, g. 30 Dec. 1890 m. Dommer i Tyrstinge-Vrads Herreder Johannes Jensen, f. 16 Febr. 1860 (R.*). [Bræstrup.]
- b. Maria, f. 15 Dec. 1862. [Ribe.]
- c. Vilhelm Julius Rosenvinge, f. 30 Marts 1867, Bogholder, g. 23 Juni 1900 m. Johanne Magdalene Lauridsen, f. 22 Maj 1875. [K.] Børn:
- 1) Ellen Julie Vilhelmine, f. 14 Jan. 1901, g. 23 Nov. 1924 m. Skibingeniør Carl Christian Frederik Schlytter, f. 13 Sept. 1888.
 - 2) Mogens Frederik Albertin Rosenvinge, f. 16 April 1905.
- d. Albertine Vilhelmine, f. 5 Aug. 1868. [K.]
- e. Theodor Christian Rosenvinge, f. 17 April 1870, Advokat, g. 10 Jan. 1900 m. Ada Alberta Baker, f. 25 Nov. 1875. [Boston.] Sønner:
- 1) Theodor Rosenvinge, f. i Okt. 1900.
 - 2) Vilhelm Rosenvinge, f. 1 Okt. 1903.
 - 3) Norman Rosenvinge, f. 22 Juli 1909.
- f. Cathrine Frederikke Fritse Hansine, f. 25 Marts 1874, g. 16 Sept. 1903 m. Skovrider paa Grevskabet Lerchenborg Einar Høgsbro, f. 6 Okt. 1868.
- g. Svend Vilhelm Rosenvinge*, f. 15 Sept. 1877, Cand. jur., Ekspeditionssekretær i Kjøbenhavns Overpræsidium. [K.]
2. Iver Odin Rosenvinge, f. 5 Nov. 1823 + 22 Sept. 1886, Vinhandler, g. 5 Juni 1851 m. Louise Frederikke Husted, f. 7 Aug. 1829 + 21 Juli 1914. Børn:
- a. Christen Louis Rosenvinge, f. 27 Maj 1852, Mægler, g. 3 Maj 1877 m. Clara Parkin Oliver, f. 4 Febr. 1854. [Newcastle.] Børn:
- 1) Louis Rosenvinge, f. 16 Juli 1878. [Newcastle.]
 - 2) Odin Rosenvinge, f. 18 Aug. 1880. [Newcastle.]
 - 3) Clara, f. 20 April 1884.
- b. Jenny Marie, f. 30 Aug. 1861, g. 25 Sept. 1880 m. Sagfører Theodor Severin Frølund, f. 26 Sept. 1845. [K.]
3. Marie Januaría, f. 1 Jan. 1843, g. 6 Juni 1868 m. Sagfører Gerhard Sophus Cecilíus Neess, f. 29 Sept. 1840 + 30 Marts 1900. [Vejle.]

Rosenørn.



Assessor Peder Mathísson Rosenørn erholdt Vaabenbrev 20 Marts 1679. — Kammerherre, Oberst Henrik Christian Rosenørn til Baroniet Guldborgland blev ved Patent af 1 April 1826 ophøjet i friherrelig Stand med Navnet Rosenørn-Lehn. — Vaabenafbildninger i Farver og udførlig Slægttavle, se Aargang 1887.

I. Rosenørn-Teilmann.

Uddød paa Mandslinjen 10 Jan. 1879.

Ingeborg Christiane Rosenørn-Teilmann til Nørholm (det tidl. Stamhus Nørholm), f. 27 Juli 1852 (Datter af Kammer-

Rosenørn.

herre, fh. Kultus- og Justitsminister Christian Peder Theodor Rosenørn-Teilmann til Stamhuset Nørholm, f. 17 Sept. 1817 † 10 Jan. 1879, og Christine Marie Rosenørn, f. 4 Dec. 1821, g. 11 Juli 1850 † 20 Dec. 1852). [Nørholm ved Sig og K.]

II. Rosenørn-Lehn.

Baron Frederik Marcus Rosenørn-Lehn til Oreby og Berritsgaard (det tidl. Baroni Guldborgland) og til Rössjöholm, f. 8 Aug. 1867 (Søn af Hofjægmester, Baron Christian Conrad Sophus Rosenørn-Lehn til Baroniet Guldborgland, f. 10 Nov. 1827 † 22 Marts 1899, og Comtesse Benedicte Knuth, f. 2 Maj 1842 g. 27 Juli 1864 † 17 Dec. 1909), Kammerherre, Hofjægmester, Forstkandidat, Eforus for det Frederik Wallmoden'ske Legat (R.*) (D.R.K.M.f.K.) (Ø.F.J.1.) (P.r.r.K.2.3.), g. 9 Juni 1904 m. Grevinde Sigrud Fredrika Brita Beata Bonde af Björnö, f. 4 Maj 1881. [Rössjöholm ved Munkaljungby.]
Børn:

1. Baronesse Benedicte Eva Elisabeth, f. 14 Jan. 1906. (Vallø.)
2. Baron Christian Carl Otto Rosenørn-Lehn, f. 4 Nov. 1909.
3. Baron Carl Frederik Gustav Rosenørn-Lehn, f. 25 Juni 1911.

Faders Broder:

Baron Erik Christian Hartvig Rosenørn-Lehn til Baroniet Lehn, f. 26 Maj 1825 † 5 Okt. 1904, Kammerherre, Hofjægmester, Premierløjtnant, g. 17 Maj 1856 m. Rigsfriherreinde Polyxene Adelheid Louise Elise von Fechlin von Löwenbach, f. 22 Febr. 1834 † 25 Maj 1910. Døtre:

1. Baronesse Polyxene Julie, f. 26 Jan. 1862. [Frankrig.]
2. Baronesse Erikke, f. 23 Okt. 1871. [Roskilde.]

III. Rosenørn.

Den ældre Gren.

Carl Gustav Rosenørn, f. 6 Dec. 1862 † . . Juli 1922, Rentier, g. c. 1906 m. Shisuko, f. [Kyoto, Japan.]

Den yngre Grens 1. Linje.

Peder Otto Rosenørn, f. 10 Sept. 1910 (Søn af Auditør, Politimester Peter Emil Matthias Rosenørn, f. 2 Jan. 1877 † 26 Dec. 1923). [K.]

Broder:

Svann-Erik Rosenørn, f. 13 Marts 1912.

Moder:

Anna Rosenørn, født Sandberg, f. 27 Sept. 1880, g. 3 Jan. 1905 m. Auditør, Politimester Peter Emil Mathias Rosenørn, Enke 26 Dec. 1923. [K.]

Faders Søstre:

af Farfaderens, Stationsforstander Peder Otto Rosenørn, f. 22 Febr. 1847 † 1 Aug. 1899, Ægteskab 3 Juni 1874 m.

Rosenørn.

*Marie Frederikke Cathrine Breckling, f. 10 Sept. 1851
† 28 Marts 1917.*

1. Marie, f. 2 Aug. 1878, se nedenfor.
2. Eleonora Sophie Elisabeth, f. 17 Juni 1880. (Vemmetofte.) [K.]
3. Ingeborg Christiane, f. 30 Okt. 1881. (Vemmetofte.) [K.]

Farfaders Søskende:

1. *Poul Christian Stemann Rosenørn, f. 23 Febr. 1851 † 23 Marts 1911, Borgmester, g. 1^o 12 Juli 1876 m. Christine Nicoline Mathilde Kall-Rasmussen, født Reimer, f. 29 April 1836 † 27 Febr. 1906, 2^o 7 Maj 1909 m. Ingeborg Ravnkilde, f. 1 Jan. 1864. [K.] Søn:*

af 1. Ægteskab:

Matthias Christian Rosenørn, f. 8 Sept. 1879, Overplante ved Statsbanerne, g. 1 Juni 1907 m. Teodia Vilhelm-Petersen, f. 16 Juni 1876. [Roskilde.] Døtre:

1) Gerda Christine, f. 2 Juni 1908.

2) Else Agnete, f. 21 Juni 1911. (Estvadgaard.)

2. *Peter Eleon Ernst Emil Rosenørn, f. 6 Maj 1852 † 31 Aug. 1908, Postmester, g. 1^o 9 Aug. 1881 m. Julie Albertine Ibsen, f. 1 April 1854 † 20 Maj 1897, 2^o 4 Nov. 1897 m. Louise Mathilde Dawiehe Boeck, f. 22 Nov. 1864 † 15 Febr. 1918. Søn:*

af 1. Ægteskab:

Poul Emil Matthias Rosenørn, f. 25 Sept. 1882, Civilingeniør, Kaptajn i det canadiske Artilleri, g. 1^o 24 Febr. 1907 m. Elna Elisabeth Bay, f. 21 Okt. 1883, skilt. [K.], 2^o 8 Jan. 1916 m. Johanne Ernestine Augusta Carstens, f. 27 Dec. 1886. [Montreal.] Børn:

af 1. Ægteskab:

1) Poul Ernst Christian Rosenørn, f. 23 Maj 1907.

2) Bendt Mogens Rosenørn, f. 4 Dec. 1910.

af 2. Ægteskab:

3) Poul Gordon Rosenørn, f. 15 Okt. 1916.

4) Jack Torkil Rosenørn, f. 27 Sept. 1919.

5) Margaret Ann, f. 22 Nov. 1921.

3. *Eleonore Cathrine Elisabeth, f. 3 Juni 1855. (Vemmetofte.) [K.]*

Farfaders Faders Broder:

Poul Christian Stemann Rosenørn, f. 9 Aug. 1824, Ritmester, Gymnastikinspektør † 30 Maj 1902, g. 16 Aug. 1856 m. Caroline Gustave Schmidt, f. 31 Juli 1832 † 2 Aug. 1911. Børn:

1. *Anna Poulina Ludovica, f. 5 Febr. 1860, Forstanderinde for Dronning Caroline Amalies Plejeforening. (Vemmetofte.) [K.]*

2. *Christine Marie Lützu, f. 8 Juli 1863. (Vemmetofte.) [Hellerup.]*

3. *Peter Otto Rosenørn, f. 12 April 1866, fh. Løjtnant, Chef for 1. Postrevisionskontor (R.*), g. 14 April 1894 m. Comtesse Ines Sybille Holstein, f. 20 Nov. 1869. [K.] Søn:*

Poul Ernst Rosenørn, f. 22 Jan. 1895, Cand. phil., Assistent i Københavns Magistrats 3. Afdeling, g. 7 Aug. 1920 m. Edith Johanne Høffner, f. 7 Aug. 1894. [K.] Søn:

Rosenørn.

Mogens Rosenørn, f. 15 Sept. 1923.

4. Frederik Christian Rosenørn, f. 22 Nov. 1867, Kammerjunker, fh. Intendant, Revisor ved Ordenskapitlet (R*) (N.O. N.5), g. 5 Maj 1898 m. Ulla Kjær, f. 21 Nov. 1876. [Hellerup.] Børn:
 - a. Ebba, f. 26 Juni 1899, g. 20 Juli 1923 m. Premierløjtnant ved 1. Reg. Johannes Peter Bang Jørgensen, f. 9 Nov. 1891. [K.]
 - b. Helge Rosenørn, f. 24 Febr. 1901, Cand. phil. [K.]
5. Helene Christine, f. 4 Nov. 1869. (Vemmetofte.) [K.]
6. Thøger Emil Rosenørn, f. 17 Marts 1871, Cand. phil., Kammerjunker, Fuldmægtig i Finanshovedkassen. [K.]
7. Paul Christian Stemann Rosenørn, f. 10 Sept. 1872, Toldkontrollør, fh. Løjtnant, Eforus for de Bornemann-Lasson'ske Legater, g. 5 Nov. 1908 m. Marie Rosenørn, f. 2 Aug. 1878. [K.] Datter:
 - Ellen Caroline Marie, f. 4 Maj 1912. (Vallø.)

Den yngre Grens 2. Linje.

Frédéric Rosenørn, f. 11 Juni 1860 (Søn af Skibsfører Thøger Emil Rosenørn, f. 1 Okt. 1826 † 11 Juni 1868 og Marie Éléna Anne Saintespès, f. 25 Dec. 1838, g. 22 Sept. 1859 † 6 Marts 1916), Vingrosserer, g. 2 April 1898 m. Madeleine Rebierre-Laborde, f. 25 Marts 1872. [Rue Thiac 5, Bordeaux.]

Faders Broder:

Ditlev Ludvig Pentz Rosenørn, f. 14 Marts 1817 † 20 Marts 1870, Cand. phil., Plantageejer, g. 4 Okt. 1852 m. Luisa Martinez y Carreras, f. 16 Aug. 1824 † 7 Juni 1908. Datter:

- Ana Victoria, f. 23 Dec. 1865, g. 6 Maj 1890 m. Toldkammerchef Andrés Orsini, f. 4 Juli 1864. [Havana.]

Den yngre Grens 3. Linje.

Otto Emil Rosenørn*, f. 26 Aug. 1882 (Søn af Bestyrer Nicolaj Theodor Rosenørn, f. 28 Sept. 1852 † 18 Okt. 1910 og Anna Maria Charlotta Gregersen, f. 21 Jan. 1850 † 4 Aug. 1911), Diplom-Ingeniør, Maskiningeniør ved Statsbanerne, g. 6 Marts 1909 m. Maria Honorine Victoria Boutard, f. 26 Sept. 1887. [K.] Døtre:

1. Metha Polly, f. 16 Aug. 1911.
2. Tove, f. 9 Juli 1915.

Faders Søstre:

af Farfaderens, Vagtmester Edvard Frederik Ditlev Rosenørns (f. 22 Jan. 1817 † 23 Aug. 1853) Ægteskab 24 Aug. 1838 m. Cecilie Wibroe, f. 24 April 1819 † 26 Okt. 1894:

1. Anna Eleonore Wilhelmine, f. 3 Maj 1841, g. 26 Febr. 1867 m. Stationsforvalter Carl Napoleon Maarup, f. 19 Maj 1842 † 30 Juni 1906. [Aarhus.]
2. Hilma Frederikke Charlotte, f. 18 April 1849, g. 16 Maj 1884 m. Inspektør Valdemar Timmé, f. 16 Maj 1844. [Skive.]

Ross.

Farfaders Brødre:

1. *Peter Eleon Rosenørn*, f. 16 Okt. 1813 † 18 Nov. 1901, g. 28 Dec. 1849 m. *Anne Catrine Scherg*, f. 10 Okt. 1825 † 22 Marts 1891. Datter:
Maren Sofie, f. 12 Maj 1850, g. 8 Maj 1875 m. Arbejdsmand *Anders Pedersen*, f. 17 Marts 1850. [Fensholt ved Odder.]
2. *Theodor Rosenørn*, f. 4 Maj 1830 † 18 Dec. 1904, Ridelærer, g. 1 Febr. 1874 m. *Augusta Balke*, f. 9 Nov. 1853 †. Børn:
a. *Theodor Rosenørn*, f. 16 Nov. 1874, Apoteker, g. 16 Febr. 1905 m. *Jennie Alberta Hetrick*, f. 12 Sept. 1873. [Philadelphia.]
b. *Mathilde*, f. 15 Febr. 1879. [Baltimore.]

Ross.



Generalkrigskommissær Alexander Ross, hvis Moder var af den skotske Adelslægts Ross of Balnagown, blev adlet ved Patent af 12 Juni 1782. Vaaben og udførlig Slægttavle, se Aarg. 1912.

Den ældre Linje.

- Alexander Balnagown Ross, f. 21 Marts 1853 (Søn af Kammerraad, fh. Overlærer og Kordegn *Christian Vilhelm Ross*, f. 15 Aug. 1812 † 10 Marts 1892), Grosserer, g. 4 April 1888 m. *Johanne Marie Hansen*, f. 29 Juli 1854 (hun g. 1^o m. Grosserer *Villiam Budde Børgesen* † 1885). [K.] Børn:
1. *Thyra Valborg*, f. 10 Juni 1889, g. 28 Jan. 1921 m. Bankfuldmægtig *Johan Martin Holst*, f. 8 Aug. 1886. [Oslo.]
 2. *William Alexander Balnagown Ross*, f. 13 Sept. 1890, Købmand, g. 15 Dec. 1911 m. *Dagny Christiansen*, f. 1 Dec. 1888. [Oslo.] Sønner:
a. *William Alexander Balnagown Ross*, f. 11 Maj 1912.
b. *Gunnar Christian Wilhelm Balnagown Ross*, f. 10 Okt. 1922.
 3. *Christian Poul Alexander Balnagown Ross*, f. 24 Okt. 1891, Farmer, g. 20 Nov. 1920 m. *Emmy Anna Elisabeth Eloesser*, f. 9 Juli 1883. [Canada.]

Søskende:

- af *Faderens 1. Ægteskab 13 Maj 1842 m. Louise Adolphine Kelter*, f. 22 Juli 1812 † 30 Aug. 1845:
1. *Marie Dorothea Frederikke*, f. 17 Nov. 1843, g. 20 Juni 1875 m. Lærer *Anders Rasmussen*, f. 30 Dec. 1841 † 11 Aug. 1901. [K.]
 2. *Adolphine Vilhelmine Petrine*, f. 8 Juni 1845, g. 25 Aug. 1871 m. Lærer *Carl Christian Due*, f. 11 Febr. 1848 † 23 Juli 1897. [K.]
- af *Faderens 2. Ægteskab 12 Marts 1852 m. Sophie Margrethe Dahlstrøm*, f. 4 Nov. 1817 † 13 Sept. 1886:
3. *Mathilde Conradine Sophie*, f. 22 Sept. 1854, g. 5 Marts 1883 m. Pastor emer. *Julius Alexander Bachevold*, f. 2 Juli 1851 † 10 Maj 1923. [Stubbekøbing.]

4. Severine Nicoline Charlotte, f. 5 Aug. 1856, g. 2 Jan. 1877 m. Cand. phil., Bogholder Anders Faurshou, f. 19 Jan. 1843 † 5 Marts 1909. [K.]
5. *Julius Frederik Walker Ross*, f. 11 Okt. 1857 † 28 Aug. 1911, *Lagerchef*, g. 22 Aug. 1901 m. Mary Annette Olivia Frederiksen, f. 9 Dec. 1878. [K.] Børn:
- Anna Elma Alexandra, f. 10 Nov. 1908.
 - Peter Julius Walker Ross, f. 25 Juni 1905.
 - Christian Vilhelm John Ross, f. 24 Dec. 1906.
6. Christian Dahlstrøm Ross, f. 18 Juli 1861, Klokker ved Slotskirken. [K.]

Faders Brødre:

1. *Hans Peter Julius Ross*, f. 4 Jan. 1816 † 4 Juni 1899, *Bager*, g. 28 Nov. 1856 m. Anna Hansine Perline Jensen, f. 31 Marts 1827 † 15 Nov. 1897. Datter:
Marie Christine Augusta, f. 19 Juli 1857. [Korsør.]
2. *Sophus Frederik Wallmoden Ross*, f. 7 Juli 1821 † 27 Maj 1892, *Oberst*, g. 1^o 7 Maj 1851 m. *Christine Augusta Johanne Secher adopt. Møller*, f. 18 Jan. 1825 † 16 Febr. 1852, 2^o 26 Aug. 1857 m. *Cathrine Dorthea Caspersen*, f. 30 Nov. 1837 † 11 Juni 1890. Børn:

af 1. Ægteskab:

- a. *Poul August Alexander Ross*, f. 2. Febr. 1852 † 18 Jan. 1913, *Grosserer*, 1^o 11 Sept. 1890 m. Martha Schrøder, f. 1 Okt. 1872, skilt, 2^o 14 Marts 1903 m. Alice Maude Blissett, f. 27 Juli 1867. [K.] Datter:

af 1. Ægteskab:

Maud Marie Louise, f. 25 Jan. 1891.

af 2. Ægteskab:

- b. *Hans Alexander Ross*, f. 11 Juni 1858 † *Rogholder*, g. 28 Maj 1889 m. Victoria Chirino y Belgrano, f. 6 Juni 1871. [Buenos-Aires.] Børn:
- Federico Manuel Ross, f. 20 Marts 1890.
 - Alejandro Ross, f. . . .
 - En Søn.
 - En Datter.
- c. John Ross, f. 16 Maj 1860, *Gartner*, g. 16 Juni 1914 m. Alvilde Carlson, f. 26 Dec. 1870. [New York.]
- d. Elise Marie (Elma) Mathilde, f. 5 Jan. 1863, g. 16 Maj 1890 m. Grosserer John Kierulf Balthasar Hornemann, f. 10 Okt. 1858 † 5 Aug. 1915. [K.]
- e. Ida Petronelle, f. 14 Aug. 1864, g. 1^o 28 Maj 1889 m. Købmand Peder Jensen, f. 8 Dec. 1857 † 31 Dec. 1904, 2^o 16 Febr. 1906 m. Højesteretsdommer, Ole Peter Christensen Faurholt (S.K.D.M.), f. 11 Febr. 1847. [K.]
- g. Frederikke Magdalene, f. 16 Juni 1870, g. 14 Juni 1896 m. Købmand Peter Holten Lange, f. 29 Jan. 1870. [Frederikssund.]

Den yngre Linje.

Nicolaus Wilhelm Alexander Ross, f. 25 Maj 1902 (Søn af Skibsbygger, Nicolaus Vilhelm Alexander Ross f. 23 Jan. 1868 † 20 Juli 1912) [Hamborg.]

Rømeling.

Broder:

Alfred Ross, f. 10 Okt. 1903.

Moder:

Thekla Margretha Ross, født Klein, f. 10 Marts 1883, g. 1 Febr. 1902 m. Skibsbygger Nicolaus Vilhelm Alexander Ross, Enke 20 Juli 1912. [Frankenstr. 3, Hamborg.]

Faders Søstre:

1. Elise Augusta Henriette, f. 5 April 1863, g. 13 Dec. 1889 m. Snedker Gerhard Josef Røpke, f. 13 April 1858 † 7 Nov. 1898. [Hamborg.]
2. Elise Vilhelmine Cecilie, f. 20 Nov. 1864, g. 8 Nov. 1898 m. Bogtrykker Louis Zippert, f. 6 Juli 1859. [Berlin, Wilmersdorf, Uhlandstrasse 130.]

Rømeling.

En tysk Slægt, som 1680 kom til Danmark med Patroclus Rømeling, der døde 1736 som Generalløjtnant. Ved kongl. aabent Brev af 15 Okt. 1885 anerkendes det, at han og hans ægte agnatiske Afkom henhører til den danske Adel.

Emil Adolph Rømeling, f. 24 April 1851 (Søn af Kaptajn Carl Just Rømeling, f. 4 Juni 1807 † 8 Juni 1876, og Frederikke Petrine Emilie Hansen, f. 31 Dec. 1815, g. 29 Juni 1850 † 8 April 1869), Oberstløjtnant og fh. Chef for Grønsegendarmeriet (R.D.M.) (Pr.R.Ø.3.), g. 29 Okt. 1878 m. Louise Frederikke Dahlstrøm, f. 11 Nov. 1853. [Kjøge.] Sønner:

1. Carl Wilhelm Rømeling, f. 30 Juli 1879, Løjtnant af Forstærkningen ved Gardehusar-Reg., Toldassistent, g. 3 Aug. 1908 m. Gerda Bruun, f. 4 Juli 1880. [K.] Børn:
 - a. Else, f. 3 Juni 1909.
 - b. Henrik Rømeling, f. 17 Febr. 1911.
 - c. Jørgen Rømeling, f. 7 Juli 1914.
2. Louis Sophus Rømeling, f. 28 Sept. 1880, Postexpedient, g. 30 Okt. 1909 m. Ellen Bollhorn, f. 27 Nov. 1885. [K.] Sønner:
 - a. Preben Rømeling, f. 17 Juni 1912.
 - b. Kjeld Rømeling, f. 10 Sept. 1917.
3. Erik Emil Johan Rømeling*, f. 14 Okt. 1886, Tandlæge, Formand for Sjællands Provinstandlægeforening, Medlem af Bestyrelsen for Dansk Tandlægeforening, Repræsentant-Suppleant i Skandinavisk Tandlægeforening, Medlem af Bestyrelsen for Dansk Tandlægeforenings Alderdomsfond, Formand for Kjøge Musikforening, g. 2 Sept. 1911 m. Gudrun Holst, f. 2 Sept. 1886. [Kjøge.] Børn:
 - a. Tage Rømeling, f. 20 April 1912. [Herlufsholm.]
 - b. Grete, f. 13 Marts 1914.
 - c. Hans-Henrik Rømeling, f. 14 Dec. 1915.
4. Henry Adolph Rømeling, f. 15 Jan. 1890, Cand. pharm., Direktør, Fabriksbestyrer, g. 16 April 1919 m. Agnes Johanne Christine Andersen, f. 26 April 1890. [K.] Børn:
 - a. Inge, f. 14 Jan. 1920.
 - b. Mogens Rømeling, f. 16 Febr. 1923.

de Roepstorf.

Søster:

Clara Wilhelmine Nicoline, f. 6 Febr. 1853. (Vallø.) [K.]

Faders Broder:

Hans Henrik Rømeling, f. 12 Nov. 1809 † 15 Maj 1845, Premierløjtnant. Søn:

Rudolph Waldemar Rømeling, f. 6 Jan. 1839 † 12 Juli 1885, Rhederifuldmægtig, g. 16 Okt. 1862 m. Elizabeth Cameron, f. 26 Aug. 1840 † 29 Aug. 1893. Børn:

1. Jane Catherine (Kate), f. 20 Aug. 1863, g. 16 Maj 1918 m. Herbert Randal, f. 20 Nov. 1868. [New York.]

2. Rudolph Carl Rømeling, f. 15 Dec. 1864, Sekretær i „General Electric Co.“, Schenecady, New York, g. 28 Dec. 1904 m. Annie Friend, f. . . . [209 Glen Avenue, Scotia, New York.]

Sønner:

a. Rudolph Cameron Rømeling, f. 7 April 1907.

b. Waldemar Briggs Rømeling, f. 26 Febr. 1909.

3. William Wallace Rømeling, f. 14 Juni 1871, Forpagter, g. 5 Nov. 1894 m. Elizabeth Murray, f. 16 Marts 1869. [Berlingan Farm, Dunfermline Fife, Scotland.] Børn:

a. Annie Morrison, f. 18 Okt. 1895.

b. Elizabeth Cameron Murray, f. 27 Dec. 1897.

c. Jane Catherine, f. 26 Okt. 1900.

d. William Douglas Rømeling, f. 29 Marts 1903.

4. Agnes Kyle, f. 8 April 1874, g. 21 Febr. 1893 m. Alexander Bonar, f. 25 Nov. 1865 † 21 Okt. 1904. [Glasgow.]

5. Elizabeth Cameron, f. 3 April 1878, g. 30 Aug. 1911 m. Hugh Morrison, f. 24 Juli 1880. [Glasgow.]

de Roepstorf.



Kaptajn Johan Christopher Roepstorf blev adlet 16 April 1701 med Navnet de Roepstorf Familien skriver sig de Roepstorff. Udførlig Stamtavle med Vaabenafbildning i Farver, se Aargang 1917.

Olavo Christiano de Roepstorff*, f. 5 April 1892 (Søn af Cand. phil., Lektor Peter William de Roepstorff, f. 28 Jan. 1849 † 17 Sept. 1895 og Amelia Augusta de Seuves de Oliveira,

f. 25 Maj 1853, g. 7 Okt. 1876 † 4 Juni 1919), Cand. phil., Sekretær i Finanshovedkassen, g. 9 April 1921 m. Ellen Thure Møller, f. 29 Dec. 1901. [Hellerup.]

Søstre:

1. Olga Frederikke Augusta, f. 29 Juni 1879. [Hellerup.]

2. Agnes Amelia, f. 19 Okt. 1890, Cand. phil., g. 6 Juli 1922 m. Cand. mag. Hans Aage Puggaard Paludan, f. 21 April 1894. [Hellerup.]

Faders Broder:

Christian Sophus de Roepstorff, f. 24 Jan. 1853 † 6 April 1922, Forstkandidat, g. 4 Juli 1882 m. Elisabe Margarethe Georgia Wodschow, f. 6 Juli 1852. [Hellerup.]

Scavenius I.



Kammerherre Peder Brønnum Scavenius til Gjorslev etc. blev ved Patent af 23 Dec. 1843 optagen i den danske Adelstand. Udførlig Slægttavle med Vaabenafbildning i Farver, se Aarg. 1907.

Peder Brønnum Scavenius, f. 12 April 1866 (Søn af Kammerherre, fh. Kultusminister Jakob Frederik Scavenius, f. 12 Sept. 1838 † 26 Nov. 1915, og Louise Sophie Castonier, f. 4 Sept. 1844, g. 21 Juni 1865 † 6 Nov. 1920), Hofjægermester, Besidder af det Scavenius'ske Fideikommis, g. 1^o 28 April 1892 m. Emma Andrea Fernanda Mourier-Petersen, f. 16 April 1871, skilt 1905 [K.], 2^o 8 Juni 1907 m. Catharina de Grinewsky, f. 5 April 1866, skilt 1910 (hun g. 1^o m. russisk Kammerherre og Generalguvernør i Podolien Pierre de Katalay). [Paris.] Døtre:

af 1. Ægteskab:

1. Maria Louise Alvilda, f. 17 Febr. 1897, g. 4 Juni 1919 m. Kaptajn af Flaaden Emanuel de Briand de Crévecoeur, f. 18 Juni 1882 (R*). (Is.F.3.) (N.O.N.4.) (F.Æ.L.5.) [K]
2. Elisabeth Anna Charlotte Sophie, f. 28 Okt. 1898, g. 1 Juni 1918 m. Kaptajn Aage Carl Jacob Alexander Hartz, f. 19 Dec. 1882. [K.]

Søskende:

1. Julius Frederik Christian Scavenius til Gjorslev og Søholm, f. 8 April 1868 † 22 Sept. 1923, Cand. jur., g. 10 Febr. 1914 m. Else Rosen Haxthausen, f. 2 Juli 1891. Døtre:
 - a. Ingeborg Julie Ida Brønnum, f. 7 Dec. 1914.
 - b. Annie Louise Brønnum, f. 27 Febr. 1916.
 - c. Karen-Margrethe Brønnum, f. 26 Sept. 1917.
2. Alix Karine Lucie, f. 29 Nov. 1869, overord. Stiftsdame i Vallø, Fæsterske. [Søgaard ved Klippinge.]
3. Carl Sophus Scavenius, f. 24 Juli 1871, Direktør for den skandin. Afdeling af Livsforsikringsselskabet „Royale Belge“, g. 6 Febr. 1901 m. Baronesse Bertha Henriette Frederikke (Fritze) de Falsen Zytphen-Adeler, f. 28 Juli 1875. [K.] Børn:
 - a. Alix Brønnum, f. 13 Maj 1902, g. m. Legationssekretær, Ritmester Christian Haxthausen.
 - b. Jakob Frederik Gregers Brønnum Scavenius, f. 5 Marts 1904, Kornet ved Gardehusarreg.
 - c. Fritz Brønnum Scavenius, f. 15 Jan. 1908.
 - d. Jørgen Ove Brønnum Scavenius, f. 31 Marts 1917.
4. Harald Roger Scavenius, f. 27 Maj 1873, Mag. art., Kammerherre, Legationsraad, fh. Udenrigsminister, overord. Gesandt og befuldmægtiget Minister ved det italienske Hof, Æresmedlem af østrigsk og ungarsk Røde Kors (C¹.D.M.) (F.M.i.G.) (Is.F.1) (F.Æ.L.2) (R.St.A.1) (Ø.L.1) (Sv.V.1) (N.L.1) (I.M.&L.1) (St.Kr.M.) (R.R.K.1) (Pr.r.K.1.3) (Ø.r.K.1), g. 14 Jan. 1909 m. Anna Sofie Steensen (F.M.i.G.) (Dr.K.M.f.K.) (F.Æ.L.5.) (St.Kr.M.) (R.R.K.2.) (Ø.r.K.1.) (Pr.r.K.) (Po.r.K.), f. 19 Jan. 1889. [Rom.]

Scavenius I.

5. Birgitte, f. 12 April 1875. [K.]
6. Knud Gjerd Scavenius, f. 21 Sept. 1879, Direktør for A/S Scandinavian Films Agency, g. 2 Juni 1908 m. Henriette Olivia Dahl, f. 11 Febr. 1886. [K.] Døtre:
 - a. Birgitte Louise Brønnum, f. 4 Jan. 1909.
 - b. Annemarie Gudrun Brønnum, f. 12 Jan. 1912.
 - c. Inger Vibeke Brønnum, f. 12 April 1917.

Faders Broder:

Carl Sophus Scavenius til Klintholm, f. 9 Aug. 1839 † 14 Febr. 1901, Cand. polit., Kammerherre, g. 26 Aug. 1869 m. Annie Julie Emely Gustave Thyra Gastonier, f. 25 Nov. 1850. [Klintholm ved Borre.] Børn:

1. Jakob Frederik Scavenius, f. 30 Aug. 1870. [Assuncion, Paraguay.]
2. Carl Sophus Scavenius til Klintholm, f. 7 Maj 1872, Cand. jur., g. 8 Okt. 1908 m. Gerda Hansen, f. 1 Nov. 1886. [Klintholm.] Børn:
 - a. Karine Lucie Brønnum, f. 25 Juli 1909.
 - b. Carl Christian Brønnum Scavenius, f. 6 Aug. 1915.
3. Gjertrud Annie, f. 17 Marts 1874. [Klintholm.]
4. Frederik Holger Scavenius, f. 31 Okt. 1875, Plantageejer. [Tahiti.]
5. Erik Julius Christian Scavenius til Voergaard, f. 13 Juni 1877, Cand. polit., fh. Udenrigsminister, overordentlig Gesandt og befuldmægtiget Minister ved det svenske Hof, tillige akkrediteret den lettiske og den lithaueske Republik, Formand i Bestyrelsen for Carnegies Heltefond (R.*) (N.St.O.1.) (S.V.1.) (F.Æ.L.1.) (St.V.1.) (N.L.1.) (I.Kr.1.) (Ø.J.Kr.1.) (B.L.1.) (R.St.A.2.) (Pr.Kr.3.) (R.St.Stan.3.) (M.Gr.3.) (Pr.R.Ø.3.) (Gr.Fr.4.), g. 6 Juli 1913 m. Emma Eliza Hansen, f. 2 Febr. 1869 (hun g. 1^o m. Apotheker, Cand. polit. Carl Otto Valdemar Benzou, skilt.) [Stockholm.]
6. Annie Katherine Sophie Agathe, f. 5 Febr. 1879. [Klintholm.]
7. Fergus Roger Scavenius, f. 24 Okt. 1880, Maler, g. 14 Maj 1910 m. Rigmor Sørensen, f. 22 Okt. 1888. [Hellerup.] Børn:
 - a. Maja Marie Elisabeth Rigmor Brønnum, f. 10 Marts 1911.
 - b. Peer Christian Brønnum Scavenius, f. 10 Sept. 1912.
 - c. Jens Erik Brønnum Scavenius, f. 5 Aug. 1915.
 - d. Hans Otto Brønnum Scavenius, f. 26 Sept. 1917.
 - e. Ove Otto Julius Jep Brønnum Scavenius, f. 22 Okt. 1920.
8. Karine Lucie Sophy Caroline, f. 22 Aug. 1882, g. m. Greve Hans Ahlefeldt-Laurvig til Hjortholm.
9. Ove Henrik Scavenius, f. 1 Maj 1884, Komponist. [Klintholm.]
10. Henrik Edgar Scavenius, f. 3 Sept. 1887, Assistent i Forsikringssekskabet „Danmark“, g. 20 Sept. 1919 m. Emilie Marie Margrothe Steincke, f. 8 Okt. 1899. [K.]

Scavenius II. Schack.

Scavenius II.

Hofjægermester Jakob Brønnum Scavenius til Basnæs, der var en Broder til fornævnte Kammerherre Feder Brønnum Scavenius, blev ved Patent af 20 Marts 1844 optagen i den danske Adelsstand. Udførlig Slægttavle med Vaabenafbildning i Farver, se Aarg. 1907.

Otto Christian Jakob Jørgen Brønnum Scavenius*, f. 10 Dec. 1875 (Søn af Kammerherre, Hofjægermester Otto Jakob Brønnum Scavenius, f. 19 Maj 1849 † 29 Okt. 1913), Legationsraad, Kammerherre, fh. Udenrigsminister, fh. Direktør for Udenrigsministeriet, fh. Gesandt, Formand i Bestyrelsen for A.S. „Gasaccumulator, Medlem af Bestyrelsen for „Det store nordiske Telegrafelskab“ for Dampskibsselskabet „Orient“, for „Det Forenede Oljekompagni“ samt af „Det Forenede Livsforsikrings-Aktieselskab Hafnia“s Kontrolkomite (C.²D.M.) (Is.F.1) (D. r.K.) (S.N.1) (R.St.A.1) (1.Kr.1) (N.O.N.1) (F.Æ.L.2) (Chin.G.H.1) (P.S.L.2.) (R.St.Stan.3) (Sp.C.III.3) (Pr.R.Ø.3), g 4 April 1911 m. Ingeborg Hansen, f. 14 Juni 1873 (hun g. 1^o m. konst. Kammeradvokat, Højesteretsadvokat Vagn Aagesen, skilt). [K.]

Broder:

Mogens Erik Frederik Peter Brønnum Scavenius, f. 2 Sept. 1877, Assistent i Landmandsbanken, g. 22 Dec. 1910 m. Poula Cecilie Elisabeth Jensen, f. 20 Aug. 1884. [K.]

Moder:

Enkekammerherreinde Christiane Scavenius, født Comtesse Scheel, f. 28 Jan. 1855, g. 3 Jan. 1874 m. Kammerherre Otto Scavenius, Enke 29 Okt. 1913. [K.]

Schack.

Gammel nordtysk Adelslægt, af hvilken Hans Schack i det 17 Aarh. kom til Danmark, 6 Jan. 1658 blev naturaliseret og 25 Maj 1671 ophøjet i grevelig Stand. 17 Sept. 1772 erhvervede Greve Hans Schack Bevilling paa, at alt hans Afkom maa føre Grevetitel. — Kammerherre Engel Carl Ernst von Schack blev naturaliseret 17 Jan. 1776.

Den adelige Linje.

I. Gren.

Se „Danmarks Adels Aarbog“, 1924 og „Gothaisches genealogisches Taschenbuch der adeligen Häuser, deutscher Uradel“.

Den grevelige Linje.

Greve Otto Didrik Schack* til Schackenborg m. m. (det tidl Grevskab Schackenborg) og det Seekamp'ske Fideikommis, f. 11 Jan. 1882 (Søn af Greve Hans Schack til Grevskabet Schackenborg, f. 12 Dec. 1852 † 28 Jan. 1905), Hofjægermester,

Schaffalitzky de Muckadell.

Amtmand over Tønder Amt, Medlem af Nationalbankens Repræsentantskab, af Hedeselskabets og Nordisk Livs- og Ulykkesforsikringselskabs Repræsentantskab, Medlem af Bestyrelsen for A.S. Mommark Færge og for „Sønderjydske Kompagni“ (C.²) (F.Æ.L.3.), g. 15 Nov. 1923 m. Karin von Fischel, født von Schack, f. 27 Nov. 1889. [Schackenborg ved Møgeltønder.]

Datter:

Comtesse Karin Birgitte Ulrica Henny Ellen, f. 11 Jan. 1925

Søskende:

1. Greve Christian Schack, f. 24 Dec. 1882, preussisk Overfører, Premierløjtnant (Pr.J.K.1.), g. 30 Maj 1913 m. Ruth von Zimmermann, f. 1 Febr. 1888. [Nienover v. Bodenfelde.]

Børn:

a. Comtesse Christiane Helene Margarethe, f. 14 Febr. 1915.

b. Comtesse Ille Ulrikke Agnes, f. 22 Nov. 1918.

c. Greve Hans Bertram Schack, f. 24 Jan. 1920.

2. Comtesse Ellen, f. 9 Maj 1884, mag. art. (Preetz.)

3. Comtesse Agnes Johanne Elisabeth, f. 20 Aug. 1887. (Preetz.)

4. Greve Erik Hans Schack, f. 17 Sept. 1889, Cand. polit., Legationssekretær, g. 4 Aug. 1919 m. Else Grundtmann, f. 25 Juni 1898. [Helsingfors.] Søn:

Greve Werner Didrik Schack, f. 30 Aug. 1922.

5. Comtesse Frederikke Elisabeth, f. 11 Marts 1895. (Itzehoe.)

Moder:

Enkegrevinde Henny Louise Vilhelmine Schack, født Comtesse Lerche, f. 14 Sept. 1858, g. 23 Nov. 1880 m. Greve Hans Schack til Grevskabet Schackenborg, Enke 28 Jan. 1905. [Vikingehøj ved Vedbæk.]

Schaffalitzky de Muckadell.

En mæhrisk Adelsstægt, der i det 17. Aarh.'s Slutning kom til Danmark. Gehejmerraad Albrecht Christopher Schaffalitzky de Muckadell til Arreskov optoges 2 April 1783 i Grevestanden.

Greve Albrecht Christopher Carl Ludvig Schaffalitzky de Muckadell til Arreskov m. m. (det tidl. Grevskab Muckadell) og til Olufskjær, f. 11 Juli 1859 (Søn af Kammerherre, Greve Erik Engelke Schaffalitzky de Muckadell til Grevskabet Muckadell, f. 25 Dec. 1834 † 18 Jan. 1905 og Anna Caroline Bernhardine Kosegarten, f. 28 Maj 1834, g. 28 Maj 1858 † 4 April 1915), Cand. jur., Kammerherre, Hofjægermester, Formand for Foreningen af fynske Skovejere, Medlem af Handelsbankens Bestyrelsesraad og af Fyens Diskontokasses Repræsentantskab, Formand for Odense-Nørrebroby-Faaborgbanens Repræsentantskab, Viceformand i Fyenske Brandassuranceselskab og Formand for Sygeplejeforeningen for Brobyværk og Omegn (R.*D.M.) (Ø.F.J.1), g. 7 Sept. 1887 m. Charlotte Christiane Sophie Cederfeld de Simonsen, f. 12 Dec. 1862 † 14 April 1918. [Arreskov ved Korinth.]

Børn:

Schaffalitzky de Muckadell.

1. Greve Erik Schaffalitzky de Muckadell, f. 5 Aug. 1888, Cand. jur., Sekondløjtnant ved Livgarden, Formand for Hagelskadeforsikringselskabet for Fyns Stift, Medlem af Fyens Landmandsbanks Repræsentantskab og af Sønderbroby Sogneraad, g. 28 Sept. 1923 m. Anna Elisabeth Lange, f. 19 Okt. 1896. [Brobygaard ved Brobyværk.]
2. Comtesse Elisabeth, f. 18 Dec. 1889, g. 2 Juni 1920 m. Læge Axel Gjørup, f. 1 Maj 1883. [Korinth.]
3. Baron Vilhelm Bendt Schaffalitzky de Muckadell, f. 21 April 1892, Student, Landbrugskandidat, Forpagter, Medlem af Hillerslev Sogneraad, g. 20 Juli 1916 m. Metha Lodberg, f. 14 April 1894. [Gelskov ved Højrup.] Døtre:
 - a. Baronesse Else Marie Charlotte, f. 23 Nov. 1917. (Vallø.)
 - b. Baronesse Inge, f. 28 Maj 1921. (Vallø.)
4. Baron Christian Albrecht Schaffalitzky de Muckadell til Bjergsted Skov og Grevindeskoven, f. 21 Aug. 1894, Student, Forstkandidat, g. 12 Maj 1920 m. Røska Metz, f. 5 Aug 1887. [Bjergsted Skovridergaard ved Jyderup.] Sønner:
 - a. Baron Michael Schaffalitzky de Muckadell, f. 18 Marts 1922.
 - b. Baron Henrik Schaffalitzky de Muckadell, f. 30 Nov. 1923.
5. Baron Carl Adolph Schaffalitzky de Muckadell, f. 28 Febr. 1904, Stud. polyt. [K.]

Brødre :

1. Baron Carl Bernhard Schaffalitzky de Muckadell, f. 26 Maj 1861, Hofjægermester, Kirkeværge ved Frederiksberg Kirke, g. 8 Juli 1887 m. Nancy Ellen Hansen, f. 22 Juli 1866 † 7 Marts 1922. [K.] Børn:
 - a. Baronesse Emma, f. 4 Marts 1889, g. m. Kaptajn Christian Tillisch.
 - b. Baron Ove Schaffalitzky de Muckadell, f. 7 Maj 1890, g. 19 Juni 1915 m. Valborg Sporon-Fiedler, f. 24 Okt. 1892. [Rynkebygaard ved Ringe.] Børn:
 - 1) Baron Mogens Schaffalitzky de Muckadell, f. 8 Juni 1916.
 - 2) Baronesse Anna Elisabeth, f. 18 Juni 1917. (Vallø.)
 - 3) Baronesse Tove, f. 8 Juni 1921. (Vallø.)
 - c. Baronesse Margrethe, f. 4 Marts 1893, g. 22 Maj 1914 m. Kaptajn af Fodfolket Carl Christian Utke Ramsing (N. St. O. 3²), f. 31 Maj 1883. [K.]
2. Baron Ludvig Sophus Vilhelm Schaffalitzky de Muckadell til Rødkilde og Margrethesminde, f. 24 Sept. 1865 † 15 April 1923, g. 5 Juli 1893 m. Emma Margrete Hansen, f. 18 Juni 1869. [Rødkilde ved Ulbølle.] Børn:
 - a. Baron Johan Ludvig Schaffalitzky de Muckadell, f. 21 April 1894, g. 19 Okt. 1918 m. Else Undset Gyth, f. 24 Juni 1897. [Margrethesminde ved Ulbølle.] Døtre:
 - 1) Baronesse Birte Engelke, f. 5 Aug. 1921. (Vallø.)
 - 2) Baronesse Anne Merete Louise, f. 22 Sept. 1924.
 - b. Baron Henning Emil Schaffalitzky de Muckadell, f. 17 Maj 1895, Forpagter, g. 16 Nov. 1920 m. Comtesse Gudrun Bille-Brahe-Selby, f. 16 Nov. 1897 (g. 1^o m. Peter Anton Jacobæus, skilt). [Horne Møllegaard ved Faaborg.] Søn:
Baron Steen Eiler Schaffalitzky de Muckadell, f. 27 Aug. 1921.

Schaffalitzky de Muckadell.

- c. *Baronesse Fanny*, f. 20 Aug. 1898, g. 17 Sept. 1921 m. *Niels Steenild Møller*, f. 13 Juni 1893. [Elisalund ved Vandrup.]
- d. *Baronesse Else*, f. 24 Jan. 1902, g. 26 Sept. 1924 m. *Eivind Carl Suenson*, f. 13 Maj 1900. [Lyngbækgaard ved Roskilde.]
3. *Baron Erik Otto Vilhelm Schaffalitzky de Muckadell*, f. 30 April 1870, Cand. jur., fh. kgl. Fuldmægtig (R.*) [K.]

Farfaders Brødre:

1. *Baron Ludvig Dellew Schaffalitzky de Muckadell til Nybøllegaard*, f. 19 Jan. 1804 † 30 Sept. 1864, Forst- og Jagtjunker, g. 4 Nov. 1830 m. *Elisabeth Catharina Skeel*, f. 4 Nov. 1803 † 8 Dec. 1864. Børn:
 - a. *Baronesse Erikka Josephine Eleonora*, f. 5 Okt. 1834, Enke efter Kammerherre Sophus Skeel til Stamhuset Birkelse.
 - b. *Baron Sophus Erik Skeel Schaffalitzky de Muckadell*, f. 10 Sept. 1836 † 10 Juni 1892, g. 16 Juni 1863 m. *Adelaide Mackeprang*, f. 28 Juni 1845 † 25 Juli 1897. Børn:
 - 1) *Baronesse Anna*, f. 20 Marts 1864, overord. Stiftsdame i Vallø. [Vallø Slot.]
 - 2) *Baronesse Louise*, f. 13 April 1866, overord. Stiftsdame i Vallø. [Vallø Slot.]
 - 3) *Baron Erik Oskar Schaffalitzky de Muckadell*, f. 8 Nov. 1871, Ritmester af Res. ved Trainafdelingen (R.* D.M.), g. 16 Okt. 1905 m. *Agnete Minna Birch*, f. 4 Nov. 1879. [Frederiksberg Slot.]
 - 4) *Baronesse Betzy*, f. 15 Nov. 1875, g. 9 April 1904 m. *Landbrugsdirektør Valdemar Bruun*, f. 11 Juni 1861 19 Juli 1914. [K.]
 - c. *Baron Ludvig Bernhard Maximilian Schaffalitzky de Muckadell*, f. 10 Maj 1843 † 13 Marts 1922, Oberstløjtnant, g. 19 Jan. 1877 m. *Fanny Kirstine Laurine Nielsen*, adopt. Holm, f. 19 Dec. 1859, skilt 1891 (hun g. 2^o m. svensk Hofretsnotar *Ernst Fredrik Bjørkmann* †). [Stockholm.] Børn:
 - 1) *Baron Cai Schaffalitzky de Muckadell*, f. 23 Okt. 1877, fh. Kaptajn af Flaaden, Direktør for Orlogsværftets Regnskabsafdeling (R.*DM.) (N.O.N.3) (S.Sv.3¹) (R.St.Stan.3) (M.Gr.3.), g. 15 Dec. 1900 m. *Ellen Ingeborg Seiersen*, f. 14 Febr. 1879. [K.] Døtre:
 - a) *Baronesse Berete*, f. 18 Sept. 1901. (Roskilde.)
 - b) *Baronesse Viveka*, f. 18 Sept. 1901. (Roskilde.)
 - c) *Baronesse Ellen-Irmelin*, f. 5 Nov. 1911.
 - 2) *Baronesse Carmen Elisabeth*, f. 12 Sept. 1887, g. 17 Maj 1911 m. Cand. polyt., Ingeniør *Valdemar Düring-Lausen*, f. 8 Juli 1885. [Aarhus.]
2. *Baron Vilhelm Joseph Henrik Schaffalitzky de Muckadell*, f. 3 Marts 1811 † 26 Juli 1876, Kammerherre, Kaptajn, Amtsforvalter, g. 13 Marts 1852 m. *Albinia Vilhelmine Jane Louise Hagemann*, f. 29 April 1824 † 27 Nov. 1896. Datter:
Baronesse Olga Fanny, f. 5 Jan. 1859, Stiftsdame i Vallø. [K.]

Scheel — Scheele.



Tysk Slægt, der i det 17. Aarh. kom til Danmark, og af hvilken de ægte agnatiske Descendenter af den 1738 afdøde Generalløjtnant Hans Heinrich Scheel ved kgl. aabent Brev af 1 Okt. 1890 er anerkendte som henhørende til den danske Adel. — Vaabenafbildning i Farver og udførlig Slægttavle, se Aarg. 1893.

I. Linje.

Den preussiske Gren.

Otto Scheel*, f. 13 Dec. 1859 (Søn af Godsforvalter Max Scheel, f. 28 April 1829 † 20 Maj 1906, og Anna Veronelli, f. 6 Aug. 1831, g. 27 Febr. 1859 † 28 Juli 1909), Amtsforstander g. 4 Juli 1885 m. Marie (Marka) Auguste Helene Gloeckner-Carl. f. 22 Maj 1866. [Rauscha i Schlesien.] Søn:
Ernst Günther Scheel, f. 20 Febr. 1897, fh. preuss. Løjtnant, g. 9 Sept. 1923 m. Helga Kellner, f. 7 Jan. 1897. [Halbau.]

Søskende:

1. Max Joachim Otto Scheel, f. 7 Juli 1862, Generalmajor (Pr.J.K.1.&2.)(S.A.3^l.) (W.F.3^l.), g. 12 Febr. 1891 m. Barbara Elise Poppe, f. 29 Sept. 1868. [Göttingen.] Børn:
 - a. Ingeborg Barbara, f. 21 Jan. 1893.
 - b. Erik Hans Gottfried Scheel, f. 26 Juli 1894, preuss. Premierløjtnant.
 - c. Siegwart Carl Knut Scheel, f. 15 Nov. 1896, preuss. Løjtnant.
 - d. Helmuth Thassilo Scheel, f. 18 Dec. 1897, preuss. Løjtnant.
 - e. Irmgard Elise Anna, f. 3 Maj 1899.
 - f. Irene Marie, f. 21 Okt. 1905.
2. Günther Scheel, f. 25 Okt. 1863, g. 19 Maj 1888 m. Olga Tost, f. 10 Dec. 1865. [San Paulo, Brasilien.] Datter:
Ruth Lucie, f. 29 Juli 1889.
3. Maria Anna Elisabeth, f. 5 Juni 1865, g. 28 April 1886 m. preussisk Distriktskommisær Erwin Karl Louis August von Rappard, f. 23 Aug. 1860. [Hamburg.]

Faders Søskende:

1. Otto Scheel til Scheelshof, f. 10 Juli 1819 † 13 Nov. 1884, fh. preussisk Kaptajn, g. 23 Marts 1857 m. Johanna Braun, f. 9 Maj 1828 † 3 Febr. 1911. Døtre:
 - a. Helene, f. 29 Aug. 1859, g. 28 Sept. 1867 m. Pastor Oswald Martini, f. 5 Aug. 1839 † 12 April 1889. [Königsberg.]
 - b. Anna Franzisca Emma, f. 30 Sept. 1861, g. 14 Aug. 1885 m. Overforvalter Max Otto Gottlob von Proeck til Obliewo, f. 26 Maj 1854. [Charlowo ved Kobylepole i Posen.]
2. Hans Wilhelm Theodor Scheel, f. 1 Dec. 1820 † 23 April 1903, fh. preussisk Major, g. 4 Juni 1862 m. Elisabeth Franzisca Rocca, f. 23 Aug. 1840. [Wiesbaden.]

Scheel.

3. Elise, f. 29 Marts 1826, g. 3 Sept. 1844 m. Pastor Gustav Adolph Antze, f. 8 Marts 1813 † 21 Dec. 1873. [Minden.]
4. Marie, f. 27 Jan. 1841. [Juliusburg.]

Farfaders Broder:

Otto Albert Scheel, f. 8 Maj 1796 † 29 Juni 1865, preussisk Oberst ved Ingeniørerne, g. 24 Jan. 1825 m. Julie Pottgiesser, f. 16 Juli 1801 † 2 Sept. 1854. Søn:

Heinrich Frantz Scheel, f. 9 Okt. 1839 † 7 Maj 1913, preussisk General, g. 21 Maj 1872 m. Martha Hartmann, f. 4 Aug. 1850 † 26 Marts 1901. Døtre:

1. Ilse Maria, f. 22 April 1873.
2. Martha Margarethe, f. 25 Febr. 1875, g. 30 Okt. 1900 m. Dr. med. Otto Hauser, f. 30 Jan. 1863, skilte 1908. [Berlin.]
3. Anna Elisabeth (Elly), f. 1 Okt. 1877, g. 18 Marts 1898 m. Dr. jur. Fritz Backhausen til Nettehammer. f. 15 Jan. 1866. [Nettehammer ved Rhinen.]
4. Erica Constanze Julia, f. 22 Nov. 1881, g. 12 Juli 1912 m. Maler Ivo Hauptmann, f. 9. Febr. 1886. [Oberloschwitz ved Dresden.]

II. Linje.

Hans Christian Henrik Scheel, f. 19 Nov. 1855 (Søn af Arkivassistent Johan Jacob Frederik Scheel, f. 20 Sept. 1827 † 12 Juni 1869, og Marie Christine Nielsen, f. 21 Nov. 1831, g. 30 April 1853 † 9 Maj 1897), Bogholder. [K.]

Søskende:

1. Anton Frederik Scheel*, f. 14 Febr. 1860, administrerende Direktør, g. 1^o 19 Febr. 1889 m. Lea Abrahamsen, f. 18 Dec. 1858, skilt † 17 Sept. 1913, 2^o 20 Dec. 1910 m. Ingeborg Elisabeth Kromann, f. 26 Maj 1882. [K.] Døtre:
af 2. Ægteskab:
 - a. Tove, f. 8 Nov. 1911.
 - b. Inger, f. 13 Jan. 1914.
2. Thora Alice Asta, f. 1 Sept. 1862, g. 21 Maj 1893 m. Cand. jur., Fuldmægtig ved Københavns Amts søndre Birk Søren Thyge Askov, f. 19 Juli 1864 † 14 Febr. 1909. [K.]
3. Henrik Sophus Emil Scheel, f. 9 Sept. 1864, Sporvognskonduktør, g. 15 Juli 1900 m. Petra Jacobine Larsen, f. 7 Aug. 1867. [K.] Datter:
Asta Marie, f. 11 April 1902, g. 6 Aug. 1922 m. Kontrollør Aksel Eiolf Paul Stauning, f. 21 Juni 1899. [K.]
4. Anna Rebecca Elisabeth, f. 10 Juni 1867, g. 22 Juni 1894 m. Ingeniør Otto August Bruun, f. 18 Marts 1868. [K.]

Faders Broder:

Anton Vilhelm Scheel, f. 22 Juli 1835 † 3 Jan. 1909, Løjtnant, fh. Strandkontrollør, g. 4 April 1874 m. Anna Elisabeth Theisen, f. 4 April 1847 † 15 Juni 1904. Datter:

Emilie Henriette Helene Anna Rebekka Elisabeth, f. 7 April 1877, g. 9 Dec. 1901 m. Skibsfører Jens Christian Christensen, f. 16 Aug. 1876. [K.]

Scheel.

Farfaders Brødre:

1. *Christian Frederik Scheel, f. 1 Marts 1810 † 2 Marts 1870, Kammerassessor, g. 12 Sept. 1848 m. Asta Sophie Thiele, f. 4 Febr. 1815 † 27 Jan. 1903. Sønner:*
 - a. Hans Elis Thiele Scheel, f. 10 Okt. 1849, g. 22 April 1875 m. Julie Bech, f. 23 Juli 1845, skilt. [Chikago.]
 - b. Johan Evald Christian Scheel, f. 21 Juli 1854, fh. Konservator ved Universitetets zoologiske Musæum, g. 3 Nov. 1883 m. Caroline Margrethe Tryde, f. 5 Juli 1855. [K.] Sønner:
 - 1) Max Christian Frederik Scheel, f. 2 Juni 1885, Læge, g. 24 Jan. 1914 m. Winnie Schultz, f. 17 Juli 1888 [Odense.] Døtre:
 - a) Birthe, f. 25 Sept. 1916.
 - b) Mette, f. 3 April 1919.
 - 2) Holger Anton Wilhelm Scheel, f. 13 April 1887, Bankbestyrer. [K.]
 - 3) Henning Knud Jørgen Scheel, f. 31 Aug. 1889, Maler, g. 21 Dec. 1920 m. Else Amalie Olesen, f. 8 Juni 1896.
2. *Jacob Georg Scheel, f. 31 Aug. 1813 † 15 Sept. 1878, Godsforvalter, g. 7 Juni 1854 m. Dorothea Sophie Henriette Frederichsen, f. 17 Aug. 1828 † 28 Dec. 1886. Sønner:*
 - a. Christian Frederik Scheel, f. 24 Febr. 1855, g. 1^o 11 Maj 1880 m. Astrid Rosalie Kofoed-Hansen, f. 7 Dec. 1857, skilt (hun g. 2^o m. Ingeniør James Richardson Currie.) [K.], 2^o 1892 m. Charlotte Gustafson, f. [Farvel Avenue 13, Rogers Park, Chicago.] Børn:
af 2. Ægteskab:
 - 1) Bertha Henriette Louise, f. 20 Febr. 1893, g. 1913 m. Beverly Burlinghame Brewer, f. . . . [Milwaukee, U.S.A.]
 - 2) Walther Scheel, f. 16 Dec. 1896.
 - 3) Esther, f.
 - b. Axel Vilhelm Scheel, f. 15 Jan. 1864, Kontreadmiral, Chef for Flaadestationen, fh. Jagtkaptajn hos Kong Christian X, (C1.D.M.) (S.Sv.2¹) (I.Kr.2) (N.Kr.M.) (N.O.N.3) (F.Æ.L.4) (F.E.M.) (R.St.Stan.3) (Pr.R.Ø.4) (Bulg.M.F.4), g. 15 Okt. 1898 m. Louise Marie Carmélite Delinois, f. 15 Maj 1874. [K.] Børn:
 - 1) Carmen Henriette, f. 26 Juli 1899. (Vallø.)
 - 2) Charles Axel Georg Scheel, f. 21 Okt. 1900, Cand. polyt.
 - 3) Erik Linois de Scheel, f. 26 Jan. 1908.
 - 4) Jacqueline Marie-Rose Elisabeth, f. 20 Dec. 1909. (Vallø.)
 - 5) Lilith Nicole, f. 4 Sept. 1916. (Vallø.)

III. Linje.

Herman Carsten Johannes Scheel*, f. 19 Jan. 1859 (Søn af Sørenskriver Johan Christian Ræder Scheel, f. 26 Dec. 1823 † 10 Febr. 1898, og Christiane Marie Mathilde Bay, f. 5 Aug. 1831, g. 14 Aug. 1853 † 2 Febr. 1913). Dr. jur., fh. Statsraad og Justitsminister, Justitiarius i Højesteret, Medlem af Videnskabs-selskabet i Oslo. Direktør for Statens Pensionskasse (N.St.O.2¹) (I.Kr.1.), g. 5 Maj 1898 m. Sara Leonore Sandberg, f. 10 April 1870. [Slemdal.] Børn:

Scheel.

1. Johan Fredrik Scheel, f. 26 Dec. 1889, Cand. jur., Sekretær i Finansdepartementet. [Slemdal.]
2. Carsten Bay Scheel, f. 6 Maj 1891, Bankchef, Premierløjtnant uf. L. i 2. Div. Inf., g. 11 Jan. 1918 m. Mildred Dawes, f. 19 Sept. 1897. [Bygdø.]
3. Georg Henrik Scheel, f. 30 Maj 1894, Købmand, Premierløjtnant uf. L. i 2. Div. Inf., g. 15 April 1922 m. Ingeborg Bjelke Lund, f. 26 Marts 1900. [Slemdal.] Børn:
 - a. Anne Elisabeth (Annelise), f. 16 Febr. 1923.
 - b. Jens Herman Scheel, f. 7 Juli 1924.
4. Christen Scheel, f. 11 Okt. 1896, Sekretær i Statens Pensionskasse. [Slemdal.]
5. Elisabeth (Lilli), f. 7 Juli 1898. [Slemdal.]

Søskende:

1. Frederikke Marie, f. 6 Juni 1854, g. 29 Maj 1882 m. Overretsassagfører Oskar Martin Heidemark Lütken, f. 2 Aug. 1849 † 21 Dec. 1917. [Oslo.]
2. Signe, f. 23 Nov. 1860, Malerinde. [Oslo.]
3. Alfhild, f. 26 Juni 1862, g. 28 Aug. 1891 m. extraordinær Professor i Retsvidenskab, Lærer ved det praktisk-theologiske Seminarium, Medlem af Videnskabselskabet i Oslo, Dr. jur. & legum Absalon Taranger, f. 10 Aug. 1858. [Slemdal.]
4. Axel Scheel, f. 30 Juli 1869 † 17 Febr. 1925, Højesteretsadvokat, g. 27 Juli 1895 m. Kirsten Georgine Hjersing, f. 10 Maj 1871. [Moss.] Børn:
 - a. Johan Otto Scheel, f. 24 Sept. 1896, Diplomingeniør. [Oslo.]
 - b. Ingrid, f. 23 April 1898. [Moss.]
 - c. Randi, f. 7 Juni 1899, g. 10 Maj 1921 m. Konsul Hermod Sverre, f. 3 Dec. 1897. [Strassbourg.]
 - d. Vilhelm Scheel, f. 4 Juni 1901, Cand. jur. [Moss.]
 - e. Christian-Frederik Scheel, f. 19 Marts 1905, Student. [Oslo.]
5. Valborg, f. 30 Juli 1869, g. 6 Sept. 1894 m. Cand. phil., Translatør, Overlærer ved Handelsgymnasiet Joachim Friele Nicolaysen (F.Æ.L.5.) (Fr. off. d'acad.), f. 28 Juli 1866. [Oslo.]
6. Helga Johanne, f. 30 Marts 1871, g. 16 Maj 1891 m. Amanuensis ved Oslo Universitets fysiologisk-kemiske Institut, Medlem af Videnskabselskabet i Oslo, Dr. med. Hans Christian Geelmuyden, f. 14 Jan. 1861. [Oslo.]

Faders Broder:

Christian Frederik Ræder Scheel, f. 2 Nov. 1826 † 24 Juli 1901, Cand. jur., Postmester, g. 1 Nov. 1863 m. Karen Sophie Wiborg, f. 12 Nov. 1843, skilt. [Oslo.]

IV. Linje.

Anton Henrik Scheel*, f. 20 Juli 1862 (Søn af fh. dansk Vicekonsul Christian Frederik Scheel, f. 18 Maj 1820 † 10 Febr. 1907 og Elisabeth (Elise) Catharine Blom, f. 12 Sept. 1824, g. 25 Nov. 1848 † 27 Juli 1921), Overretsassagfører. [Kragersø.]

Scheel.

Søskende:

1. Annette Henriette, f. 18 Marts 1852. [Oslo.]
2. Christofa Louise, f. 29 Juli 1857, g. 28 Okt. 1881 m. fh. norsk Statsraad, Provst og Sognepræst Hans Nilsen Hauge (C²) (N.St.O.3¹), f. 3 Nov. 1853. [Skien.]
3. Christian Frederik Scheel, f. 21 Aug. 1865, fh. Expeditionschef i Handels- og Sjøfartsdepartementet, Medlem af Styret for Beregning af Tonnageafgiften (N.St.O.3¹) (Fi.H.R.2²) (F.Æ.L. 4.) (B.L.3.), g. 17 Juni 1896 m. Helga Andersen, f. 4 Juni 1868. [Oslo.] Døtre:
 - a. Elida Johanne Dorothea, f. 5 Febr. 1898, Cand. oecon., Sekretær i Handels- og Sjøfartsdepartementet. [Oslo.]
 - b. Elisabeth (Elise) Catharine, f. 19 Maj 1901, g. 24 Marts 1923 m. Cand. jur., Universitetsstipendiat Thomas Sinding, f. 21 Sept. 1896. [Oslo.]

V. Linje.

- Arne Scheel, f. 11 Jan. 1872 (Søn af Læge Axel Christen Scheel, f. 27 Aug. 1837 † 12 Jan. 1900, og Valborg Rørdam, f. 10 Maj 1847, g. 3 Sept. 1869 † 13 Marts 1893), norsk Gesandt i Tyskland, Østrig og Ungarn (C¹) (N.St.O.2¹) (N.Kr.M.) (P.V.V.1) (I.Kr.1) (I.M.&L.2) (Sp.I.K.2²) (F.Æ.L.3) (J.O.S.2), g. 9 Dec. 1909 m. Maria Mathilde Smith, f. 12 Febr. 1885. [Berlin.] Børn:
1. Valborg Nancy, f. 3 Aug. 1911.
 2. Vilhelm Scheel, f. 29 Marts 1913.
 3. Arne Scheel, f. 6 Aug. 1914.

Søskende:

1. Sigrid, f. 23 Sept. 1870, g. 28 Okt. 1902 m. Direktør for det tyske Udenrigssekretariat Gustave Erich Lillienthal, f. [Berlin.]
2. Olaf Scheel, f. 1 Okt. 1875 Dr. med., Overlæge ved Ullevaal kommunale Sygehus, klinisk Lærer ved Universitetet, g. 31 Juli 1903 m. Johanna Sofie Nissen, f. 31 Juli 1876. [Oslo.] Børn:
 - a. Axel Christen Scheel, f. 21 Dec. 1905.
 - b. Eva Margarete, f. 12 Aug. 1912.

Faders Søskende:

1. Anton Vilhelm Rosing Scheel, f. 7 Okt. 1840 † 9 Marts 1910, Assessor i Norges Højesteret, g. 9 Sept. 1882 m. Dorothea (Dolly) Margrethe Grøn, f. 13 April 1857. [Oslo.] Sønner:
 - a. Jørgen Herman Vogt Scheel*, f. 26 Aug. 1883, Bureauchef i Justitsdepartementet, g. 26 Okt. 1915 m. Petra Michélet Gedde, f. 2 Okt. 1891, Distriktssekretær i Norges „Røde Kors“ (N.K.F.M.i.G.). [Oslo.]
 - b. Andreas Fredrik Grøn Scheel, f. 25 Febr. 1886, Dr. philos., Statsarkivar, g. 5 Marts 1924 m. Alette Finne, f. 1 Maj 1893. [Oslo.]
2. Valborg, f. 30 Jan. 1847. [Oslo.]
3. Ragnhild, f. 15 Juli 1848. [Oslo.]
4. Benedicta Theodora, f. 11 Sept. 1851, Malerinde [Oslo.]

Schimmelmaun I.

Scheel-Plessen.

Se Plessen.

Schimmelmann I.

Heurik Carl Schimmelmann til Ahrensburg blev ved Patent af 16 April 1762 ophøjet i friherrelig og 28 April 1779 i grevelig Stand.

Greve Ernst Sophus Christian Erik Schimmelmann*, f. 31 Juli 1887 (Søn af preussisk virkelig Gehejmemaal, Greve Carl Gustav Ernst Schimmelmann til Grevskalet Lindenberg, til Mylenberg Gods samt til Fideikommissgodset Ahrensburg i Holsten, f. 29 Okt. 1848 † 5 Sept. 1922), har frasagt sig Retten til at arve Faderens Besiddelser, g. 6 Maj 1925 m. Comtesse Marie Danneskiold-Samsøe, f. 27 Febr. 1894. [Hellebæk.]

Søskende:

1. Comtesse Sophie Adelaide Erika Caroline, f. 17 April 1886 (Pr.r.K.2), g. 3 Juli 1923 m. Gaardejer Paul Mutscheller (Pr.J.K.2). [Sofienhof, Bayern.]
2. Comtesse Adelaide Elisabeth Maria, f. 18 Okt. 1888, g. 14 Maj 1919 m. preuss. Regeringsraad uf. T. Friedrich von Nolte til Vargatz, f. 3 Jan. 1873 (Pr.J.2) (Pr.J.K.2). [Stettin og Vargatz.]
3. Greve Heinrich Carl Schimmelmann til Lindenberg (det tidl. Grevskalet Lindenberg) og til Mylenberg Gods, Medbesidder af det Schimmelmann'ske og Besidder af det Wandsbeck'ske Fideikommiss, f. 13 Juni 1890, preuss. Ritmester uf. T. (Pr.J.2) (Pr.J.K.1.2.) (W.M.F.3) (H.H.K.) (Fi.F.K.) (Ø.M.F.K.), g. 9 Jan. 1925 m. Louise Demuth, f. . . . [Rold Jagthus ved Arden.]
4. Greve Carl Otto Werner Schimmelmann til Ahrensburg, f. 22 Juli 1891, preuss. Premierløjtnant uf. T., Forpagter (Pr.J.K.1&2) (Pr.J.2) (W.M.J.3) (H.H.K.), g. 11 Sept. 1917 m. Dorothea Felicitas Margrethe Antoinette von Wedel, f. 21 Aug. 1898. [Ahrensburg.] Sønner:
 - a. Greve Carl Heinrich Schimmelmann, f. 31 Juli 1918.
 - b. Greve Wolfgang Hasso Elard Schimmelmann, f. 2 April 1921.
6. Comtesse Louise, f. 18 Aug. 1892, g. 14 Jan. 1920 m. preuss. Oberstløjtnant uf. T. Hans von Nolte, f. 3 Aug. 1878, Bankfuldmægtig (Pr.J.2) (Pr.J.K.1) (B.M.F.4). [Ahrensburg-Steinkamp.]
7. Greve Theodor Friedrich Carl Schimmelmann, f. 3 Marts 1896, preuss. Løjtnant uf. T., Proprietær (Pr.J.K.1.2) (W.M.F.3) (H.H.K.) (Ø.M.F.K.) (Fi.F.K.3), g. 20 Febr. 1924 m. Martha Maria Richers, f. 13 Marts 1902. [Eichholm ved Ricklingen, Holsten]

Moder:

Enkegrevinde Elisabeth (Betty) Catharina Schimmelmann, født Skeel, f. 22 Maj 1861 (Pr.r.K.3.) (P.F.M.), g. 31 Aug. 1884

Schimmelmann I.

m. preussisk virkl. Gehejmeraad og Kammerherre, Greve Carl Gustav Ernst Schimmelmann til Grevskabet Lindenberg m. m., Enke 5 Sept. 1922. [Lindenberg ved Vaarst og K.]

Faders Søskende:

1. Comtesse Sofie Marie Josefine Caroline, f. 14 Maj 1850, fh. Hofdame hos den tyske Kejsersinde Augusta, g. 6 Juni 1873 m. fh. Generaladjutant hos den tyske Kejser, preussisk General à la suite ved Gardekyrasserreg., Prins Edouard Maximilian Vollrath Friedrich til Salm-Horstmar, f. 22 Aug. 1841 † 29 Jan. 1903. [Potsdam.]
2. Comtesse Elisa (Isa) Fanny Augusta, f. 16 Okt. 1862, g. 21 Sept. 1897 m. fh. preussisk Regeringsraad, Kaptajn, Prins Ferdinand Friederich August Otto Heinrich Karl Eduard Martin von Schönau-Carolath, f. 16 April 1858. [Oppershausen, Hessen.]
3. Greve Werner Ernst Carl Schimmelmann til Løvenholm, f. 12 Sept. 1865, Cand. phil., Hofjægermester, [Løvenholm ved Auning], g. 14 Febr. 1900 m. Comtesse Ida Margrethe Knuth, f. 27 Sept. 1880, skilt 1915. [K.] Døtre:
 - a. Comtesse Elisabeth Benedicte Polly Caroline, f. 21 Maj 1901, g. m. Premierløjtnant, Greve Knud Bille Christian Eiler Brockenhuus-Schack.
 - b. Comtesse Karen Adelaide Margrethe, f. 12 Febr. 1903. (Vallø.)
 - c. Comtesse Manon Christiane Olga, f. 10 Nov. 1904, g. m. Baron Christian Wedell-Neergaard.

Farfaders Broder:

Greve Carl Gustav Christian Schimmelmann, f. 9 Aug. 1830 † 26 Juli 1901, fh. preuss. Ritmester, g. 10 Juli 1857 m. Elise Clementine Starke, f. 10 Juli 1836 † 24 Nov. 1920. Sønner:

1. Greve Ernst Josef Schimmelmann, f. 14 Febr. 1859, Generalløjtnant uf. T. (Pr.R.Ø.2.) (Pr.J.2.) (Pr.J.K.2.) (Pr.Kr.3.) (M.V.Kr.3.) (B.M.F.3¹) (S.E.H.2²) (A.A.B.2²) (B.Z.L.3¹) (Br.H.L.3¹) (S.A.3¹) (S.H.F.2) (S.-L.Æ.K.3) (W.Kr.3) (R.St.A.2 i Brill.). [Kanitz.]
2. Greve Fritz Albert Henrik Schimmelmann, f. 14 Aug. 1861, sachsisk Kammerherre og fh. Oberstløjtnant (S.P.3¹) (S.A.3¹) (S.K.F.) (Pr.J.1) (Pr.J.K.1.2) (Pr.R.Ø.4) (B.Z.L.3¹) (Br.H.L.3¹) (Sp.M.F.) (S.R.K.), g. 2 Maj 1895 m. Friherreinde Elsa Marie Theresa Anna von Fuchs-Nordhoff til Möckern, f. 16 Marts 1861. [Möckern ved Leipzig.]
3. Arnd Julius Carl Schimmelmann, f. 22 Maj 1867 (har for sin Person aflagt Grevetitlen 1918), fh. sachsisk Ritmester, g. 1^o 28 Okt. 1898 m. Anna Marie Eleonore von Sprenger, f. 27 Sept. 1873, skilt 1918 [Nassow], 2^o 4 April 1918 m. Barbara Waldow von Wahl, født Ahrendts, f. 3 Sept. 1879 [Berlin.]
Børn:

af 1. Ægteskab:

- a. Greve Carl-Hubertus Arnd Albert Julius Schimmelmann, f. 3 Sept. 1903. [Peine, Hannover.]
- b. Comtesse Ruth Elise Clementine Marie Anna, f. 3 April 1905. (Preetz.) [Heiligengrabe.]
- c. Greve Bernhard Hermann Ernst Konrad Schimmelmann, f. 24 Sept. 1913. [Nassow.]

Schimmelmann II*.

Fornævnte Greve Henrik Carl Schimmelmanns Brodersøn Oberst, senere Generalmajor og Guvernør over de vestindiske Øer Ludvig Heinrich Schimmelmann blev adlet 29 Jan. 1780. Af hans Efterkommere, der nu ganske har forladt Danmark, blev Brødrene Adolf, Friedrich, Carl og Malte Schimmelmann ved Diplom af 26 Febr. 1883 og disses Søkendebarn Ernst Schimmelmann ved Diplom af 30 Juni 1904 ophøjede i den preussiske Friherrestand.

Se „Danmarks Adels Aarbog“, 1924 og
„Gothaisches genealogische Taschenbuch
der freiherrlichen Häuser“.

von Schleppegrell.

Uddød paa Mandstlinjen 30 Sept. 1916 med Frederik Adolph von Schleppegrell, f. 28 Okt. 1884.

Gammel lyneborgsk Adelslægt, der i det 18. Aarh. kom til Danmark. Under 15 Jan. 1880 blev Brødrene Kammerjunker, Kaptajn Frederik Adolph von Schleppegrell og Forstkandidat, Skovrider Vilhelm August von Schleppegrell optagne i den danske Adel

Frederik Adolph von Schleppegrell, f. 4 Juni 1838 † 16 April 1905, Kammerjunker, Oberstløjtnant, g. 22 Maj 1868 m. Cecilie Othilie Elisabeth Færch, f. 14 Marts 1847 † 16 Jan. 1872. Døtre:

1. Amalie Margrethe Elisabeth*, f. 10 Aug. 1870. (Vallø, Thaarupgaard.) [K.]
2. Cecilie Othilie, f. 30 Dec. 1871. (Vallø.) [K.]

Faders Broder:

Vilhelm August von Schleppegrell, f. 2 Juli 1841 † 11 Maj 1887, Overførster, g. 7 Okt. 1875 m. Augusta Kragh, f. 29 Juni 1848 † 21 Febr. 1908. Børn:

1. Karen Amalie Augusta, f. 1 Dec. 1877, g. 23 Nov. 1909 m. Biskop over Viborg Stift Johannes Göttsche, f. 25 Juli 1866 (R.* D.M.). [Viborg.]
2. Rigmor Cecilie Mathilde Abigael, f. 1 Febr. 1880, Assistent i Kirkeministeriet. (Vemmetoft, Thaarupgaard.) [K.]

von Schmettau.

Uddød paa Mandstlinjen 18 Sept. 1906 m. Jægermester, Rigs greve Vilhelm Cornelius Beimert von Schmettau.

En oprindelig ungarsk Adelslægt, der i det 17. Aarh. kom til Danmark. — Leopold von Schmettau blev 24 Febr. 1742 med flere af Slægten tysk Rigs greve. Ved kongl. aabent Brev af 9 Okt. 1885 erholdt Kammerjunker, fh. Premierløjtnant, Rigs greve Alexander Vilhelm Schmettau for sig og sit ægte agnatiske Afkom Anerkendelse som henhørende til den danske Adel. — Vaabenafbildning i Farver og udførlig Slægttavle, se Aargang 1914.

Schmidten. von Scholten.

Rigsgreve Vilhelm Cornelius Reimerth von Schmettau, f. 30 Marts 1839 † 18 Sept. 1906, Jægermester, g. 1^o 7 Juni 1864 m. Anna Elise Margrethe Gamborg, f. 23 Juni 1840 † 8 Jan. 1883, 2^o 11 Maj 1893 m. Johanne Olsen, f. 10 April 1866. [K.] Døtre:

- af 1. Ægteskab:*
1. Rigsgrevinde Dagmar, f. 16 Juni 1865, overord. Stiftsdame i Vallø. [K.]
 2. Rigsgrevinde Else Margrethe, f. 13 Sept. 1870. (Roskilde) [K.]

Schmidten.

Ulrich Christian Schmidt, Cand. jur., og Johan Friedrich Schmidt blev 10 Dec. 1783 adlede med Navnet Schmidten.

Slægtens Medlemmer skriver sig i Reglen von Schmidten.

Yngve Gustav Schmidten, f. 3 Dec. 1877 (Søn af Revisor Ludvig August Schmidten, f. 24 Juli 1846 † 24 Juni 1909), Lic. phil., Forfatter. [Helsingborg.]

Moder:

Betty Hildegard Pauline Schmidten, født Pyk, f. 7 Juli 1855, g. 14 Aug. 1874 m. Revisor Ludvig August Schmidten, skilt 1881. [Helsingborg.]

Faders Søstre:

af Farfaderens, Christian Bjørn Schmidten, f. 18 Marts 1816 † 14 Dec. 1897, Ægteskab 4 Okt. 1844 m. Josephine von Schubarth, f. 1 Aug. 1817 † 16 Sept. 1868:

1. Josephine Regitze Sophie, f. 16 Sept. 1847. [K.]
2. Marie Christine, f. 10 April 1854, g. 21 April 1876 m. brasiliansk Konsularagent, Skibsmægler Axel Nicolai Pyk, f. 16 Okt. 1843 † 17 Febr. 1898. [Helsingborg.]
3. Ulrikke Christiane, f. 2 Febr. 1856, g. 24 Marts 1876 m. Grosserer Peter Thomas Petersen, f. 29 Marts 1842 † . . . Maj 1897. [K.]

Farfaders Broder:

Ulrik Christian Schmidten, f. 10 Febr. 1815 † 6 Febr. 1886, Kammerherre, Borgmester, g. 3 Okt. 1848 m. Hanne Vilhelmine Cæcilie Barner, f. 6 Juni 1819 † 22 Sept. 1892. Døtre:

1. Helmine Gotthardine Louise Augusta, f. 30 Juli 1850 (Vemmetofte.) [Aarhus.]
2. Johanne Ulrikke, f. 16 Juli 1852. (Vemmetofte.) [Aarhus.]

von Scholten.

En Patricier-Slægt fra Amsterdam, som indkom til Danmark med Jobst von Scholten, der døde 1721 som General og blaa Ridder. Hans Sønneson, Generalmajor Jobst Gerhard von Scholten blev adlet 23 April 1777.

Ved Bevilling af 19 Febr. 1918 har Kejser Karl I af Østrig ophøjet Oberst, Brigadekommandør Erwin Maria Friedrich von Scholten og hans ægte agnatiske Efterkommere i Friherrestanden.

I. Linje.

Jens Peter von Scholten*, f. 15 Dec. 1882 (Søn af Peter Christian Frederik von Scholten, f. 17 Febr. 1856 † 27 Sept. 1900, og Karen Anna Alvilda Thisted, f. 9 Okt. 1858, g. 24 Nov. 1880 † 28 Dec. 1882), Kammerjunker, Ritmester og Chef for 1 Trainkompagni (R.*), g. 12 Aug. 1905 m. Astrid Pålsson, f. 6 Nov. 1879. [K.] Børn:

1. Jobst Palle von Scholten, f. 19 April 1907.

2. Anna Alvide Franzisca, f. 15 Sept. 1909. (Vallø.)

Søster:

Adelgunde, f. 21 Okt. 1881, g. m. Kaptajn, Greve Christopher Trampe.

Farfaders Farbrødre:

1. Jobst Gerhard von Scholten til Lundbygaard, f. 7 Juli 1783 † 23 Febr. 1824, Regeringsraad i Vestindien. Søn:

Jobst Gerhard von Scholten, f. 28 Jan. 1814, falden ved Dybbøl 18 April 1864, Oberstløjtnant, g. 12 April 1851 m. Nicoline Magdalene Bull, født Petersen, f. 25 Nov. 1813 † 3 Aug. 1899. Døtre:

1) Vilhelmine Elisabeth, f. 14 Aug. 1852, Stiftsdame i Vallø. [K.]

2) Charlotte Marie, f. 1 Sept. 1855, Stiftsdame i Vallø. [K.]

2. Frederik Carl Emil von Scholten, Kammerjunker, Major, f. 23 Okt. 1786 † 17 Jan. 1873, g. 1^o 19 Dec. 1810 m. Anna Maria Justa Schmidten, f. 19 Juli 1792, separ. 2 Febr. 1821, skilt 9 Marts 1824 † 18 Nov. 1849 (hun g. 2^o m. Oberst Carl Ludvig Gjellerup † 1876), 2^o m. Thekla von Lust, f. 23 Sept. 1796 † 1 Juni 1844, 3^o m. Josefine Edle von Blazekovic, f. 1803, skilt † 27 Okt. 1895. Søn af 2. Ægteskab:

Alfred von Scholten, f. 11 Jan. 1831 † 14 Marts 1895, østrigsk Major, g. 3 Febr. 1856 m. Adele von Denkstein, f. . . . † 23 Sept. 1892. Sønner:

1) Friherre Erwin Maria Friedrich von Scholten, f. 17 Sept. 1862, østrigsk Oberst og Brigadekommandør, g. 6 Maj 1896 m. Olga Maria Vera Lustig, f. 13 Juni 1869. [Siska ved Laibach.]

2) Alfred von Scholten, f. 24 Okt. 1874, Ejendomsbesidder [Wörth ved St. Georgen, N. Østrig.]

II. Linje.

Bjørn von Scholten, f. 7 Okt. 1871 (Søn af Overlæge Emil von Scholten, f. 14 Jan. 1837 † 8 Sept. 1908, og Frederikke Elisabeth Arendrup, f. 30 Dec. 1842, g. 10 Maj 1865 † 11 Juli 1901), Cand. phil., Fabriker, g. 31 Jan. 1909 m. Evelyn Ellerton, f. 29 Marts 1888. [Buenos Ayres.] Datter:

Elisabeth, f. 5 Marts 1921.

Søstre:

1. Helga, f. 1 Marts 1866, Forstanderinde for Hvilehjemmet „Sixtus“. [Middelfart.]

2. Astrid*, f. 27 Dec. 1867, g. 20 Juli 1894 m. Landskabsmaler Christian Vilhelm Mourier-Petersen, f. 26 Nov. 1868. [K.]

von Schreeb.

Faders Søskende:

1. *Frederik Vilhelm von Scholten*, f. 10 Dec. 1834 † 16 Juni 1889, *Cand. jur.*, g. 21 Nov. 1888 m. *Vilhelmine Elisabeth Hübener*, f. 16 Febr. 1860. [Hamborg.]
2. *Pauline Adelgunde*, f. 8 Febr. 1843, g. 2 Juni 1865 m. *Kapitajn Rudolph Frederik Theodor Wolff*, f. 29 Nov. 1839 † 26 Jan. 1886. [K.]

III. Linje.

Frederik Rudolph Gerhard von Scholten, f. 10 Aug. 1857 (Søn af *Kammerherre*, fh. *Borgmester Hans Rudolph von Scholten*, f. 7 Juni 1816 † 18 Dec. 1895 og *Theodora Godskesen*, f. 26 April 1826, g. 6 Maj 1851 † 31 Marts 1921), fh. *Forpagter*, g. 1^o 6 Maj 1888 m. *Theodora Fabricius*, f. 16 Dec. 1866 † 5 Febr. 1890, 2^o 23 Sept. 1892 m. *Dagmar Brummer*, f. 28 Jan. 1864. [Frederiksberg.] Børn:

af 1. Ægteskab:

1. *Gerhard Rudolph von Scholten*, f. 5 Febr. 1889, *Premierløjtnant ved Livgardens Res.*, *Kammerjunker*, *Veksellerer* (F. Æ.L.5) (N.O.N.4) (Bulg.r.K.), g. 7 April 1914 m. *Bodil Møller*, f. 13 Juni 1891, skilt (hun g. 2^o m. S. Jork), 2^o 1 Febr. 1924 m. *Olga Ellinor Lange*, f. 16 Dec. 1899. [Frederiksberg.] Børn:

af 1. Ægteskab:

- a. *Eli Regitze Theodora*, f. 20 Jan. 1915. (Roskilde.)
- b. *Joan Gerhard Rudolph von Scholten*, f. 13 Febr. 1918.

af 2. Ægteskab:

- c. *Jørgen Ulrik Gerhard von Scholten*, f. 23 Nov. 1924.
2. *Theodor Rudolph von Scholten*, f. 11 Jan. 1890, *Bankbestyrer*, g. 14 Jan. 1919 m. *Anna Regine Malling*, f. 24 Maj 1896. [Frederikssted, Virginia Islands.] Døtre:
 - a. *Aase Elisabeth*, f. 3 Febr. 1920.
 - b. *Tove*, f. 16 Jan. 1922.

af 2. Ægteskab:

3. *Elisabeth*, f. 24 Juli 1893, g. 9 Maj 1923 m. *Cand. polyt. Ingeniør, Sekondløjtnant ved Ingeniørreg. Harald Thomas Henrik Nielsen Moldov*, f. 4 Dec. 1891. [K.]
4. *Poul von Scholten*, f. 22 April 1896, *Cand. phil.*, *Premltnt.* [K.]
Søster:

Anna Charlotte Theodora, f. 11 Sept. 1852, *Enke efter Overretssagfører, Greve Rudolph Trampe.*

von Schreeb*.



Christian Frederik Schreeber, af en i *Sachsen fra Begyndelsen af det 15. Aarhundrede blomstrende Patricierslægt*, traadte 1664 i *dansk Tjeneste* og døde 1711 som *dansk, virkelig Konsistorialraad i Oldenburg. Hans Sønesøn, dansk Justits-, Kancelli- og Regeringsraad i Oldenburg, Landraad i Slesvig og Holsten Eberhard Schreeber* blev 8 Aug. 1755 optagen i den danske Adelsstand med Navnet *von Schreeb.*

Udførlig Slægttavle med Vaabenafbildning, se Aargang 1923.

af Schulenburg. Schulin.

Tor Gustaf Wilhelm Schreber von Schreeb, f. 13 Sept 1882 (Søn af Kommissionslandtmåtare Wilhelm Leopold Henrik von Schreeb, f. 28 Febr. 1835 † 1 April 1902, og Amalia Paulina Kruckenbergh, f. 2 Dec. 1847, g. 1 Dec. 1872 † 7 Dec. 1921), Fuldmægtig ved den kgl. svenske Jernbanestyrelse, Kasserer i „Statens järnvägars änke- och pupillkassa“, g. 23 Marts 1924 m. Lisa Normelli, f. 9 Aug. 1892. [Stockholm.] Søn:

Hans Schreber Eberhard von Schreeb, f. 12 Jan. 1925.

af Schulenburg*.

Gammel tysk Adelslægt. Ved Resolution af 14 Febr. 1818 og Patent af 1 Maj 1828 blev „Leopold Wilhelm Baron af Schulenburg“ optagen i den danske Adelsstand.

Se: Danmarks „Adels Aarbog“, 1923, og „Gothaisches Taschenbuch der Adelligen Häuser, Deutscher Uradel“.

Schulin.

Johan Sigismund Schulin blev 6 April 1731 adlet og 31 Marts 1750 ophøjet i grevelig Stand med Rang som lehnsbesiddende Greve.

Greve Christian Julius William Schulin erholdt ved Patent af 10 Marts 1873 i Anledning af, at han havde tiltraadt Besiddelsen af Baroniet Zeuthen, Tilladelse til at forene Navnet Zeuthen med sit eget og at føre det friherrelige Zeuthen'ske Vaaben og ved Patent af 2 Marts 1912 Tilladelse til at føre dette sidste i Forbindelse med det grevelige Schulin'ske Vaaben.

Ved Patent af 24 Sept. 1920 fik Premierløjtnant Greve William Christopher Sigismund Schulin Tilladelse til at forene det Zeuthenske Navn med sit eget og at føre det Zeuthenske Vaaben i Forening med det Schulinske.

Greve Sigismund Ludvig Schulin til Fideikommissgodset Frederiksdal, f. 28 April 1846 (Søn af Kammerherre, Amtmand, Greve Johan Sigismund Schulin til Fideikommissgodset Frederiksdal, f. 8 Sept. 1808 † 14 Nov. 1880, og Charlotte Zeuthen, f. 14 Marts 1815, g. 1 Marts 1839 † 30 Aug. 1892), Hofjægermester, Besidder af Sophie Zeuthens Frederiksdal'ske Fideikommiss (R.*D.M.), g. 19 Dec. 1882 m. Adelgunde Charlotte Elise Münter, f. 22 Aug. 1839 † 26 Marts 1903. [Frederiksdal ved Lyngby.]

Brødre:

1. Greve Vilhelm Peter Schulin, f. 17 Sept. 1849 † 21 Sept. 1922, Kammerherre, Amtmand, g. 19 Dec. 1891 m. Olga Cecilie Hedemann (D.r.K.), f. 1 Juni 1864. [K.] Sønner:
 - a. Greve Sigismund Schulin, f. 14 Okt. 1892, Forstkandidat, g. 8 Juni 1920 m. Johanne Amalie Schou, f. 19 Sept. 1896. [Jægerhuset v. Frederiksdal.] Sønner:
 - 1) Greve Johan Sigismund Vilhelm Schulin, f. 16 April 1921.
 - 2) Greve Vilhelm Peter Schulin, f. 3 Juli 1923.

Schulin.

- b. Greve Knud Vilhelm Schulin, f. 20 Sept. 1894, Premierløjtnant ved 5 Art.-Afd., g. 7 Juli 1917 m. Rigmor Margrethe Foss, f. 7 Juni 1895. [K.] Børn:
1) Comtesse Ebba Sigismunda, f. 17 Maj 1918. (Vallø.)
2) Greve Erik Vilhelm Schulin, f. 14 Marts 1920.
- c. Greve Oscar Erik Julius Schulin, f. 7 Maj 1897, Cand.jur. [K.]
2. Greve Christian Frederik Zeuthen Schulin, f. 15 Marts 1856, Cand.jur., fh. Legationssekretær (F.Æ.L.4.) (Ø.r.K.2) [K.]

Faders Broder:

Greve Hans Sigismund Frederik Alexander William Schulin, f. 26 Nov. 1811 † 27 April 1856, Hofjægermester, Inspektør paa Godset Drage i Holsten, g. 31 Maj 1845 m. Comtesse Ida Augusta Holck, f. 18 Dec. 1817 † 23 Aug. 1896. Børn:

- 1) Comtesse Sophie Hedeveg, f. 18 Okt. 1848, Enke efter Frederik Brockdorff til Frederikseg.
2. *Greve Christian Julius William Schulin-Zeuthen til Baroniet Zeuthen, f. 25 Okt. 1852 † 6 April 1919, Hofjægermester, g. 6 Jan. 1877 m. Cecilie Christine Sigismunda Harhoff, f. 15 Dec. 1847. [Fredensborg.]*
3. *Greve Carl Frederik Sigismund Louis Schulin, f. 10 Okt. 1855 † 20 Dec. 1904, g. 2 Dec. 1881 m. Anna Cecilie Adelheid Hastrup, f. 5 Febr. 1860 † 26 Okt. 1919. Børn:*
- a. Comtesse Sophie Ida Caroline, f. 1 Nov. 1882, g. 30 Marts 1905 m. Ritmester uf. Nr. Erik Pade, f. 20 Dec. 1877. [K.]
- b. Comtesse Ida Augusta, f. 9 Nov. 1883, g. 1^o 2 Okt. 1913 m. Forstassistent Søren Marinus Storm, f. 23 Juli 1887 † 4 Dec. 1918, 2^o 16 Okt. 1920 m. kgl. Skovrider Jørgen Otto Fabricius, f. 15 Sept. 1887. [Arresødal ved Frederikaværk.]
- c. Greve William Christopher Sigismund Schulin-Zeuthen til Sophienholm (tidl. til Baroniet Zeuthen), f. 27 Nov. 1884, fh. Premierløjtnant, g. 15 Juni 1910 m. Karen Ellen Bernburg, f. 18 Dec. 1880. [Sophienholm ved Tølløse.] Børn:
1) Greve Carl Frederik Louis Sigismund Christian Julius William Schulin-Zeuthen, f. 11 Juli 1911.
2) Greve Mogens Preben Johan Sigismund Schulin-Zeuthen, f. 16 Dec. 1912.
3) Greve Ernst Alexander Waldemar Sigismund Schulin-Zeuthen, f. 19 Marts 1916.
4) Comtesse Tove Elisabeth Margrethe, f. 18 Aug. 1918. (Vallø.)
- d. Comtesse Caroline (Leila) Margrethe, f. 1 Aug. 1886, Enke efter Forstkandidat Holger von Bülow.
- e. Comtesse Anna Sigismunda, f. 13 Marts 1889, g. 12 Okt. 1910 m. Major ved det tyske Rigsværns Artilleri Bernhard Alexander Felix Troost, f. 18 Dec. 1875 (Hoh.H.3¹) (Pr.J.K.1.2) (Pr.W.E.M.) (S.A.3¹) (O.F.A.K.1.2) (M.F.K.3). [Jüterbog v. Berlin.]
- f. Comtesse Adda Sigismunda, f. 6 Juni 1891, g. 17 Maj 1919 m. Godsejer Carl Adolf von Bülow, f. 29 Maj 1886. [Nuvo Radium, Lençóse, Sao Paulo, Brasilien.]

Sehested.

Sehested.

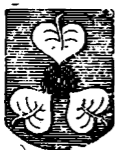

Gammel dansk Adelslægt, hvis Slægttavle kan føres tilbage til 1337. Udførlig Stamtavle med Vaabenafbildninger, se Aarg. 1911.

Sehested af Broholm.

Jørgen Sehested til Stamhuset Broholm samt til Klelund og Sødal Skov, f. 2 April 1885 (Søn af Kammerherre, fh. Landbrugsminister Knud Sehested til Addithus, f. 4 Dec. 1860 † 28 Aug. 1909), Cand. jur., g. 11 Okt. 1921 m. Ingrid Frisk, f. 24 Okt. 1901. [Broholm ved Gudme og K.] Datter: Birgitte, f. 30 Okt. 1922.

Søskende:

1. Ove Flemming Sehested, f. 9 Jan. 1888, Cand. polit., Legationssekretær (R*) (Fi.H.R.31.) (S.Kr.4.) (F.Æ.L.5.), g. 7 Okt. 1919 m. Gertrud Frimodt, f. 12 April 1893. [Prag.]
2. Margrethe Christine Caroline, f. 1 Febr. 1890. (Vallø.) [K.]
3. Charlotte Christine, f. 23 Okt. 1891, Hoffrøken hos Dronning Alexandrine, overordentlig Hofstiftsdame i Vallø (Is. F.3.) (N.O.H.D.). [K.]

Moder:

Kammerherreinde Ellen Sophie Magdalene Sehested, født Bech, f. 11 Sept. 1859, g. 26 Jan. 1883 m. Kammerherre, fh. Landbrugsminister Knud Sehested til Addithus, Enke 28 Aug. 1909. [Addithus ved Addit og K.]

Faders Søskende:

af Farfaderens, Kammerherre Niels Frederik Bernhard Sehested til Stamhuset Broholm, f. 20 Febr. 1813 † 15 Jan. 1882, Ægteskab 29 Juli 1839 m. Charlotte Christine Linde, f. 5 Juli 1819 † 19 Jan. 1894:

1. Ida, f. 31 Juli 1841, g. 20 Aug. 1863 m. Etatsraad, Kammerjunker, fh. Birkedommer Just Johan Holten, f. 24 Maj 1831 † 6 Juli 1916. [K.]
2. Einar Sehested til Farumgaard, f. 23 April 1849 † 11 April 1908, Jægermester, g. 27 Juli 1875 m. Bertha Mathilde Fenger, f. 15 Marts 1854 † 13 Febr. 1919. Datter: Helga, f. 10 Maj 1877, Landbrugskandidat, Forpagter af Tanggaard og Broholm, Fæster af Bjergeskovgaard. (Vallø.) [Bjergeskovgaard.]
3. Hrolf Sehested, f. 8 Marts 1854 † 8 Okt. 1898, g. 18 Dec. 1897 m. Anita Olga Sørensen, f. 21 April 1877 (hun g. 2^o 29 Marts 1902 m. Urmager Christian Gotfredsen † 1916). [Ringsted.]
4. Harald Sehested, f. 25 Marts 1856 † 30 Marts 1901, Cand. jur., Herredsfuldmægtig, g. 16 Marts 1886 m. Vilhelmine (Mimi) Marie Margrethe Holbech, f. 9 Sept. 1862, fh. Oldfrue paa Herlufsholm. [K.] Datter: Karen, f. 15 Maj 1890. (Vallø, Thaarupgaard.) [K.]
5. Hilda, f. 27 April 1858, Stiftsdame i Vallø. [K.]

Sehested.

7. Holger Sehested, f. 2 April 1860, fh. Ingeniør ved Søværnets Bygningsvæsen, g. m. Eleonora Christine Jensen, f. 30 Maj 1869 † 20 Marts 1913. [K.] Børn:
- Hilda, f. 20 Okt. 1889, g. 15 Juni 1917 m. Musiker Carl Sauer, f. 6 April 1888. [K.]
 - Aage Sehested, f. 28 Jan. 1894 † 30 Marts 1923. Assistent i Privatbanken, g. 2 Maj 1922 m. Sophie Marie Fenger, f. 1 Jan. 1903. [K.]
 - Astrid, f. 28 Sept. 1898. (Vallø.) [K.]

Sehested af Fravdegaard.

Knud Sehested, f. 13 Marts 1886 (Søn af Ali Frederik Malte Sehested, f. 1 Dec. 1860 † 6 Juli 1925), Direktør, Besidder af det Frederik Sehested Fravdegaard'ske Fideikommis, g. 27 Juni 1919 m. Paula Hennings, f. 29 April 1896. [Camden, N.J., U.S.A.] Søn:

Frederik Jørgen Malte Sehested, f. 4 Maj 1920.

Brødre:

- Steen Sehested, f. 5 Aug. 1887, Cand. polyt., Ingeniør, Sekondløjtnant ved Fæstningsart.-Reg., g. 14 Marts 1914 m. Ebba Hennings, f. 11 Aug. 1892. [Singapore.] Sønner:
 - Christian Thomsen Sehested, f. 27 Dec. 1914.
 - Knud Gyldenstjerne Sehested, f. 1 Okt. 1917.
- Ali Sehested, f. 2 Jan. 1889, Fuldmægtig. [Rosario de Sta. Fé, Argentina.]

Moder:

Johanne Sophie Sehested, født Tørring, f. 9 Nov. 1861, g. 2 Juni 1885 m. Ali Frederik Malte Sehested, f. 1 Dec. 1860, Besidder af det Frederik Sehested-Fravdegaard'ske Fideikommis, Enke 6 Juli 1925. [K.]

Farfaders Søskende:

- Amalie Vilhelmine, f. 25 Juni 1831, Enke efter Oberst William Hegermann-Lindencrone.
- Andreas Michael Magnus Steen Sehested, f. 10 Dec. 1838 † 4 Nov. 1922, Ritmester, g. 16 Jan. 1866 m. Elisabeth Caroline Louise Leth, f. 12 Nov. 1841 † 19 Maj 1897. Børn:
 - Vilhelmine Caroline, f. 16 Okt. 1866, g. 23 Maj 1894 m. Ingeniør Alessandro Gallavresi, f. 24 Maj 1854 † 16 Juli 1923. [Buenos Ayres.]
 - Hannibal Sehested, f. 23 Juli 1871 † 10 Nov. 1925, Trafikinspektør ved Statsbanedriften, g. 18 Nov. 1902 m. Martha Bjerre-Jensen, f. 9 Juni 1879. [K.] Døtre:
 - Jytte, f. 18 Sept. 1903. (Vallø.)
 - Kirsten Merete, f. 15 Juli 1905. (Vallø.)
 - Helle Vibeke, f. 31 Maj 1908. (Vallø.)
 - Andreas Sehested, f. 7 Febr. 1877, Læge, g. 1^o 17 Juli 1905 m. Eleonora Christine Falck-Barfod, f. 9 Nov. 1884 † 6 Dec. 1915, 2^o 19 Juni 1919 m. Dagmar Brodersen, f. 24 Nov. 1884. [Dragør.] Børn:
af 1. Ægteskab:

de Serène d'Acqueria.

- 1) Elisabeth, f. 15 Maj 1906. (Vallø.)
- 2) Jørgen Michael Sehested, f. 29 Febr. 1908.
- 3) Birthe Christine, f. 2 Nov. 1912. (Vallø.)
af 2. Ægteskab:
- 4) Anne Mette, f. 19 Dec. 1920. (Vallø.)
- 6) Maja Helene, f. 14 April 1923. (Vallø.)

Sehested af Bjerre.

Hannibal Sehested, f. 4 April 1863 (Søn af Christoffer Frederik Sehested, f. 6 Okt. 1827 † 20 Juni 1869, og Jørgine Møller, f. 23 Okt. 1839, g. 14 Nov. 1861 † 14 Marts 1881), g. 12 Maj 1896 m. [South Lansingburgh ved New York.]

Søstre:

1. Caroline Sophie, f. 18 Febr. 1866, g. 31 April 1891 m. Købmand Knud Carl Rasmussen, f. 2 Dec. 1860. [K.]
2. Olga, f. 4 Maj 1867, g. 20 Juni 1886 m. Forretningsfører Fritz Ferdinand Nielsen, f. 21 Jan. 1863. [Odense.]

Faders Broder:

Niels Sehested, f. 28 Jan. 1814 † 17 Jan. 1899, fh. Sognepræst, g. 8 Maj 1866 m. Sophie Caroline Augusta Pedersen, f. 6 Nov. 1841 † 21 Juni 1920. Døtre:

1. Helga Martha Cathrine, f. 3 Marts 1867, Lærerinde. (Vemmetofte.) [K.]
2. Valborg Camilla*, f. 1 Juni 1868, g. 7 Juni 1892 m. Cand. theol., Skoledirektør Felix Camillo Johannes Thorbjørnsen, f. 27 Aug. 1863. [Frederiksberg.]
3. Agnes Theodora, f. 4 Aug. 1870. (Vemmetofte.) [K.]

Farfaders Farbroder:

Holger Sehested, f. 9 Juni 1766 † 18 Aug. 1839, Oberstløjtnant. Søn:

Frantz Christopher Holger Sehested, f. 15 Aug. 1810 † 9 April 1884, Kammerjunker, Kaptajn, g. 20 Okt. 1834 m. Christiane Emilie Schou, f. 2 April 1808 † 9 Marts 1883. Datter:

Emilie Birgitte, f. 24 Dec. 1837, overord. Stiftsdame i Vallø [K.]

de Serène d'Acqueria.



Gammel fransk Slægt, af hvilken General-krigs-kommissær Joseph Louis Bruno David de Serène d'Acqueria, som under den franske Revolution indkom her til Landet, blev adlet 30 April 1817.—Udførlig Slægttavle med Vaabenafbildning i Farver se Aarg. 1888 og 1889.

Jean Louis Oscar de Serène d'Acqueria*, f. 5 Juli 1851 (Søn af Kammerjunker, fh. Birkedommer Louis Victor de Serène d'Acqueria, f. 21 Dec. 1807 † 3 Maj 1886 og Thora Fortunata Benzon, f. 6 Okt. 1821, g. 16 Nov. 1847 † 8 Dec. 1909), fh. Løjtnant, kgl. Translatør og Tolk, fh. Strandkon-

de Serène d'Acqueria.

trollør, g. 1878 m. Marie Sophie Hess, f. 20 Okt. 1859. [Lykkebo ved Kjøge.] Børn:

1. Jeanne Thora Victoire Marie, f. 4 Dec. 1878, g. 22 Juli 1904 m. Plantageejer James French, f. 29 Marts 1871. [Edinburgh.]
2. Louis Joseph David Bruno de Serène d'Acqueria, f. 23 Febr. 1881. [Livø.]
3. Gaston de Serène d'Acqueria, f. 23 April 1882, fh. Sømand. [Livø.]
4. Henri Victor Goslin de Serène d'Acqueria, f. 3 Sept. 1887, Sagførerfuldmægtig. [Kjøge.]
5. Oscar Robert Raymond de Serène d'Acqueria, f. 9 Nov. 1888, Assistent ved Landbohøjskolen, g. 18 Dec. 1922 m. Ovine Amalie Olsen, f. 18 Dec. 1892. [Frederiksberg.]
6. Gerhardine Josephine Sophie, f. 7 April 1891. (Vemmetofte.) [London.]
7. Barbot, f. 30 Okt. 1894, Tjenestemand ved Statsfængslet i Nyborg, g. 9 Juli 1921 m. Esther Annette Magdalene Barbara Gierding, f. 18 Sept. 1901. [Nyborg.] Børn:
 - a. Jules Oscar de Serène d'Acqueria, f. 10 April 1922.
 - b. Gerda Maria, f. 5 Jan. 1925.
8. Henri Herbert de Serène d'Acqueria, f. 11 Aug. 1905, Sagførerkontorist. [Kjøge.]

Søskende:

1. Josephine Caroline Marguerite, f. 13 Dec. 1849, g. 20 Okt. 1883 m. fh. svensk Kaptajn Carl Gabriel Thomas von Platen, f. 22 Juni 1827 † 3 Jan. 1905. [K.]
2. Victoire Jacqueline Fortunée, f. 4 Nov. 1854, g. m. fh. Kontorchef Sofus Castenschiold.
3. Gerhardine (Gerda) Henriette, f. 2 April 1857, g. 1 Nov. 1890 m. norsk Oberst Henrik August Angell, f. 22 Aug. 1861 † . . . Febr. 1922.
4. *Prosper Léon de Serène d'Acqueria til Puesto Loma*, f. 21 Marts 1861 † 8 Okt. 1899, *Løjtnant, Ingeniør*, g. 25 Dec. 1889 m. Olga Anna Catharina Sirvent, f. 15 Juli 1863. [Puesto Loma ved Itacuruba del Rosario i Paraguay.] Børn:
 - a. Louis Victor Carlos de Serène d'Acqueria, f. 2 Dec. 1891.
 - b. Gaston de Serène d'Acqueria, f. 30 Jan. 1894.
 - c. Lucie Thora Emilie, f. 30 Nov. 1896.

Faders Broder:

Oscar Ferdinand de Serène d'Acqueria til Merringgaard, f. 16 April 1814 † 3 Febr. 1880, g. 12 Okt. 1864 m. Catharina Elisabeth Wasserfall Rosenørn, f. 11 Marts 1831 † 5 Marts 1916. Døtre:

1. Catharina Marguerite, f. 22 Sept. 1865, overord. Stiftsdame i Vallø. [K.]
2. Louise Henriette, f. 24 Dec. 1867, overord. Stiftsdame i Vallø. [K.]
3. Gerhardine Jochumine Gersdorff, f. 20 Dec. 1868, g. 7 Febr. 1907 m. Overretssagfører, Dr. phil. & jur. Herman Johan Regnor Harris Aall, f. 22 Sept. 1871. [Kristiania.]
4. Helene, f. 26 Nov. 1870, overord. Stiftsdame i Vallø. [K.]

Skeel.

Skeel — Scheel.



Gammel dansk Adelslægt, af hvilken Johannes Skeel nævnes 1366. — Kammerjunker Christen Scheel til Gammel Estrup blev 29 Sept. 1725 optaget i Grevestanden. — Udførlig Slægttavle med Vaabenafbildninger i Farver, se Aargang 1901.

Den ældre adelige Linje.

Sophus Carl Skeel, f. 9 Okt. 1891 (Søn af Hofjægermester Jørgen Erik Frederik Skeel til Stamhuset Birkelse, f. 4 Okt. 1859 † 17 Febr. 1918). [Philadelphia ved Dianalund.]

Søskende:

1. Inger, f. 2 Okt. 1895, g. 22 Aug. 1923 m. Løjtnant af Res. ved Gardehusar-Reg. Jacob Estrup, f. 17 Juli 1895. [Kongedal ved Mørkøv.]
2. Ove Skeel, f. 24 Juli 1898, Kornet ved Livgarden, Forpagter, g. 8 Dec. 1923 m. Baronesse Ingeborg Louise Wedell-Weddellsborg, f. 25 Febr. 1901. [Ny Toftegaard ved Aabybro.]

Datter:

- Dente Marie, f. 18 Marts 1925. (Vallø.)
3. Edele (Eda) Margrethe, f. 16 Juli 1900. (Vallø.)
4. Otte Tyge Skeel, f. 19 Dec. 1902, Forvalter. [Rævkjærgaard ved Aabybro.]

Moder:

Hofjægermesterinde Fanny Elisabeth Skeel til Birkelse (det tidl. Stamhus Birkelse), født Baronesse Gyldenkrone, f. 8 Sept. 1865 (Ø.r.K.3), g. 4 Okt. 1890 m. Hofjægermester Jørgen Erik Frederik Skeel til Stamhuset Birkelse, Enke 17 Febr. 1918. [Birkelse ved Aabybro.]

Faders Søskende:

1. Elisabeth (Betty) Catharina, f. 22 Maj 1861, Enke efter Gehejmerraad, Greve Carl Schimmelmann til Grevskabet Lindenberg etc.
2. Otto Skeel, f. 1 Dec. 1862, Branddirektør, Medlem af Bestyrelsen for det Skeelske Fideikommiss (R.*), g. 12 Juli 1887 m. Cathrine Marie Louise (Mimi) Henriette Tillisch, f. 27 Aug. 1864. [Fredensborg.] Børn:
 - a. Jørgen Sophus Christian Skeel, f. 9 Maj 1888, fh. Løjtnant i den kanadiske Hær, Løjtnant i Royal Canadian Mounted Police. [Yorkton Sask, Canada.]
 - b. Ellen Caroline Erika Sophie, f. 29 Sept. 1889, Konventualinde i Roskilde adelige Jomfrukloster, Assistent i Landmandsbanken. [K.]
 - c. Ingeborg, f. 16 Maj 1891 (D.r.K.M.f.K.) (Roskilde.) [Hørbygaard ved Maarsø.]
 - d. Birgitte; f. 14 Febr. 1893, g. 8 Okt. 1920 m. Kaptajn Baron Vilhelm Haxthausen.
 - e. Kirsten, f. 6 Nov. 1895, Sygeplejerske. (Roskilde, Thaarupgaard.) [K.]

Skeel.

- f. Albret Skeel, f. 10 Jan. 1903, Stud. jur. [K.]
3. Charlotte Adelaide (Ida), f. 18 Dec. 1863, overord. Stiftsdame i Vallø. [Vallø Slot og K.]
4. Ludvig Ditlev Schaffalitzky de Muckadell Skeel*, f. 8 Jan. 1865, Kammerjunker, fh. Kaptajn (R.*D.M.) (R. St. Stan. 3.) (S.H. E.5.) (Pr.R.Ø.4.), g. 18 April 1891 m. Cajs Christiane Louise Elisabeth Boalth, f. 22 Dec. 1866. [K.] Børn:
- a. Erik Skeel, f. 17 Juli 1892, Cand. jur., Sagfører, Formand i Tilsynsraadet for Sparekassen for Ebeltoft og Omegn samt Handelsministeriets Medlem af samme Raad, Formand for Ebeltoft Værgeraad (Pr.J.2), g. 9 Okt. 1918 m. Birgitte Elisabeth Basse Fønsg, f. 29 Jan. 1898. [Frederiksminde ved Ebeltoft.] Børn:
- 1) Berte, f. 4 Marts 1922.
- 2) Jørgen Skeel, f. 27 Maj 1923.
- b. Jytte, f. 20 Marts 1895, g. m. Aage Schmith, f. 5 Febr. 1885, skilt. [K.]
- c. Mogens Christian Skeel, f. 6 Febr. 1900, Elektromekaniker. [K.]
- d. Christen Skeel, f. 28 Maj 1903, Student, Assistent i Privatbanken. [K.]
- e. Preben Skeel, f. 26 Aug. 1904, Assistent i Østifternes Kreditforening. [K.]

Farmoder:

Enkekammerherreinde Erikka Josephine Eleonora Skeel, født Baronesse Schaffalitzky de Muckadell, f. 5 Okt. 1834. g. 2 Dec. 1858 m. Kammerherre, Hofjægermester Sophus Frederik Erik Otto Skeel til Stamhuset Birkelse, f. 29 Jan. 1836 † 2 Aug. 1897. [K.]

Den yngre adelige Linje.

Holger Frederik Christian Skeel, f. 30 Okt. 1862 (Søn af Kammerherre, Oberstløjtnant Holger Frederik Skeel, f. 9 April 1830 † 25 Okt. 1901, og Dorothea Jensen, f. 27 Okt. 1830, g. 12 Dec. 1857 † 27 April 1911), cand. jur., Kammerjunker, fh. Kontorchef under den kgl. Landsover- samt Hof- og Stadsret, Patron for Roskilde adelige Jomfrukloster, Medlem af Administrationen for det Skeel'ske Fideikommis, Storsire for Odd-Fellow Ordenen (R.*) (Is.F.3) (Ø.r.K.2), g. 1^o 9 Maj 1890 m. Anna Ida Louise Møller, f. 13 Nov. 1868 † 13 Nov. 1894, 2^o 20 Juni 1902 m. Baronesse Malvina (Vivi) Elisabeth Charlotte de Falsen Zytphen-Adeler, f. 11 Aug. 1871. [K.] Søn:

af 2. Ægteskab:

Holger Jørgen Albret Rytter Skeel, f. 25 Dec. 1903, Cand. phil. [K.]

Søskende:

1. Regitze Charlotte, f. 2 Febr. 1859, g. 29 Juli 1884 m. Sognepræst Eske Hansen Møllgaard, f. 15 Aug. 1856 † 15 Marts 1912. [K.]
2. Nelly Dorothea, f. 12 Dec. 1860, Priorinde for Roskilde adelige Jomfrukloster.
3. Holga Dorothea, f. 4 Febr. 1867, g. 20 Juni 1899 m. Læge ved St. Josephs Hospital Elimar Camillo Egede, f. 30 Marts 1867. [Odense.]
4. Otto Conrad Skeel, f. 29 Dec. 1868, g. 10 Sept. 1902 m. Henrietta Stockton, f. 25 Aug. 1870. [Amerika.]

Den grevelige Linje til Estrup.

Greve Christen Scheel til Gl. Estrup (det tidl. Stamhus Estrup), f. 23 Marts 1853 (Søn af Kammerherre, Greve Jørgen Scheel til Stamhuset Estrup, f. 20 Aug. 1827 † 3 Sept. 1889 og Christine Ditlevine Caroline Munk, f. 15 Juli 1830, g. 22 April 1851 † 1 Marts 1918), Hofjægermester, g. 1^o m. Ingeborg Brøchner, f. 1 Okt. 1854 † 24 Maj 1890, 2^o 21 Nov. 1891 m. Emma Otalie Dahlbom, f. 28 April 1872. [Gl. Estrup ved Auning.] Børn:

af 1. Ægteskab:

1. Greve Jørgen Carl Scheel til Gl. Ryomgaard, f. 18 Aug. 1874, g. 10 Sept. 1912 m. Eriikka Ellen Estrup, f. 15 Juni 1891. [Gl. Ryomgaard ved Ryomgaard.] Børn:
 - a. Comtesse Ellen Elé, f. 2 Nov. 1913. (Vallø.)
 - b. Greve Kresten Frederik Adam Scheel, f. 4 Febr. 1915.
 - c. Greve Jørgen Jacob Scheel, f. 9 Febr. 1916.
 - d. Comtesse Ingeborg Regitze, f. 22 Maj 1917. (Vallø.)
 - e. Greve Carl Gustav Scheel, f. 13 Aug. 1919.
 - f. Greve Ulrik Scheel, f. 20 Marts 1922.
2. Greve Kresten Sigfred Scheel, f. 23 Aug. 1876, Direktør, g. 20 Marts 1914 m. Lili Margrethe Marlow, f. 9 Febr. 1889. [K.] Datter:
 - Comtesse Birte Marie, f. 12 Aug. 1916.
3. Greve Carl Boswel Christopher Scheel, f. 7 Okt. 1876, fh. Løjtnant, udsendt Vicekonsul. [Antwerpen.]
4. Greve Ulrik Hans Cecil Scheel, f. 8 Okt. 1877 † 24 April 1925, g. 1^o 7 April 1906 m. Andrea Maria Asta Lindholm, født Braun, f. 17 Juli 1868, skilt 1914, 2^o Dec. 1916 m. Elsa Caroline Lagerlöf, f. 12 Juni 1887. [. . . .]
5. Comtesse Ingeborg Christence, f. 18 Jan. 1879, g. 1^o 8 Nov. 1901 m. Kammerjunker, Ritmester Christian Crone, skilt, 2^o 2 Juli 1907 m. Politimester Peter Engelbert Kellinghuusen Wegener, skilt.
6. Comtesse Bertha Christiane, f. 3 Dec. 1880, g. 22 Aug. 1905 m. Grosserer Walter Lonsdale, skilt. [K.]
7. Comtesse Amory Ide Agnes, f. 24 Febr. 1887, g. 29 April 1918 m. udsendt Konsul, Læge Folmer Hansen, skilt.

af 2. Ægteskab:

8. Comtesse Ingeborg Sophie Elisabeth, f. 15 Jan. 1893, g. 14 Aug. 1920 m. Grosserer V. Uttenthal, f. . . . [K.]
9. Greve Otto Christen Christian Scheel, f. 1 Okt. 1895, g. 11 April 1922 m. Ingeborg Graszitz, f. . . .
10. Comtesse Alice, f. 22 Marts 1900.
11. Comtesse Lillian Fritze Wanda, f. 10 Febr. 1907.

Søskende:

1. Comtesse Sophie Christiane, f. 23 Marts 1853. (Vallø.) [Randers]
2. Comtesse Christiane, f. 28 Jan. 1855, Enke efter Kammerherre Otto Scavenius.
3. Greve Jørgen Scheel, f. 29 Marts 1857 † 18 Marts 1918, g. 1^o 29 Maj 1880 m. Dagmar Jacobs, f. 10 Sept. 1858 † 23 Juli

Skeel.

1922, skilt, 2^o 23 Juli 1915 m. Anna Charlotte Ångmann, født Friherreinde Brauner, f. 9 Juli 1861. [Stockholm.] Døtre:

af 1. Ægteskab:

- a. Comtesse Astrid Christiane Poulaine, f. 27 Aug. 1881 (fører nu i Henh. til Øvrighedsbevis af 8 Marts 1917 sit Familienavn med Titel af Comtesse), g. 22 Dec. 1912 m. Handskefabrikant Otto Marius Bjørkegreen, skilt 1916. [K.]
- b. Comtesse Else Dagmar Jytte Brok, f. 11 Dec. 1882, g. 7 Sept. 1907 m. Grosserer Carl Bayer, f. 16 Juni 1860 † 9 Febr. 1924. [K.]
- c. Comtesse Eleonore Benedicte Jørika Lili, f. 10 Juli 1886, g. 7 Okt. 1912 m. Direktør for de forenede Teglværker, Cand. polyt. Holger Valdemar Boserup, f. 9 Juni 1876. [K.]
4. Greve Henrik Carl Axel Siegfried Scheel, f. 27 Jan. 1862, Cand. polit., fh. Sekretær i Marineministeriet. [K.]
5. Comtesse Eleonore (Elé) Caroline, f. 9 Jan. 1865, overord. Stiftsdame i Vallø. [Gl. Ryomgaard.]
6. Comtesse Benedicte Margrethe, f. 10 Febr. 1868, g. m. Kammerherre, Greve Aage Brockenhuus-Schack til Bjerghygaard, skilt. [K.]

Den grevelige Linje til Rosenkrantz.

Greve Frederik Christian Rosenkrantz Scheel til Ryegaard (det tidl. Stamhus Rosenkrantz), f. 17 Dec. 1897 (Søn af Hofjægermester, Greve Henrik Jørgen Scheel til Stamhuset Rosenkrantz, f. 17 Jan. 1866 † 14 Okt. 1917). [Ryegaard ved Roskilde.]

Søskende:

1. Comtesse Kirsten Birgitte, f. 1 Sept. 1899. (Vallø.)
2. Greve Mogens Ivar Otto Scheel, f. 28 Jan. 1903.
3. Comtesse Elise (Litten) Margrethe Caroline, f. 8 Juni 1908. (Vallø.)

Moder:

Enkegrevinde Sophie Louise Scheel, født Baronesse de Falsen-Zytphen-Adeler, f. 5 Okt. 1872, g. 24 Maj 1895 m. Hofjægermester, Greve Henrik Jørgen Scheel til Stamhuset Rosenkrantz, Enke 14 Okt. 1917. [Ryegaard.]

Faders Søskende:

af Farfaderens, Kammerherre, Hofjægermester, Greve Frederik (Fritz) Christian Rosenkrantz Scheel til Stamhuset Rosenkrantz (f. 17 Nov. 1833 † 3 Marts 1912) Ægteskab 4 Nov. 1864 m. Frederikke Vilhelmine Louise Zachariae, f. 4 Dec. 1842 † 28 April 1919:

1. Greve Fritz Vilhelm Scheel, f. 13 Juli 1867, fh. Løjtnant, Toldassistent, g. m. Mathilde Jepsen, f. 24 Dec. 1867. [Hellerup.] Børn:
 - a. Greve Ove Scheel, f. 21 Sept. 1894, Stud. polyt., g. 28 Dec. 1922 m. Anna Margareta Petri, f. 19 Jan. 1898. [Odense.]
 - b. Comtesse Ellen, f. 16 Juni 1896.
 - c. Comtesse Edith, f. 25 Marts 1898.
 - d. Comtesse Aase, f. 30 Okt. 1902.

von Sperling.

2. Greve Oluf Scheel*, f. 13 Sept. 1871, Kaptajn af Res. og Batterichef ved 9. Artilleriafdeling. [K.]
3. Comtesse Inge, f. 18 Sept. 1873, overord. Stiftsdame i Vallø. [Klampenborg.]
4. Comtesse Ellen, f. 2 Juli 1875, overord. Stiftsdame i Vallø. [Klampenborg.]
5. Comtesse Anna Eliza, f. 28 April 1879. (Vallø.) [Klampenborg.]
6. Comtesse Louise, f. 14 Maj 1881, g. m. Greve Albert Scheel.

Farfaders Broder:

Greve Preben Jørgen Scheel, f. 24 Nov. 1838 † 11 Sept. 1900, fh. Premierløjtnant i Søetaten, g. 14 Maj 1869 m. Gudrun Sandholt, f. 23 Aug. 1839 † 22 Jan. 1906. Sønner:

1. Greve Erik Scheel, f. 3 Jan. 1873, Cand. jur., Underfoged i København. [K.]
2. Greve Torben Scheel, f. 5 Febr. 1875, Cand. phil. [K.]
3. Greve Ove Scheel, f. 17 Sept. 1876, Cand. jur., Sekretær i den københavnske Sø-Assurance Forening. [Bagsværd.]

Den III. grevelige Linje.

Greve Albert Carl Bille Scheel, f. 15 Marts 1881 (Søn af Hofjægmester, Greve Christian Bille Scheel, f. 3 Aug. 1848 † 16 Juni 1916, og Henriette Cathrine von Munthe af Morgenstjerne, f. 16 Marts 1850, g. 1 Dec. 1874 † 5 Maj 1891), Besidder af det Preben Brahe'ske Fideikommis, Medbestyrer af det Colbjørnsenske Legat, g. 23 April 1909 m. Comtesse Louise Scheel, f. 14 Maj 1881. [Rungsted.] Børn:

1. Comtesse Ebbæ Henriette, f. 2 Febr. 1910. (Vallø).
2. Greve Iver Frederik Christian Bille Scheel, f. 19 Jan. 1913.

Søstre:

1. Comtesse Else Sophie Marie, f. 7 Jan. 1876, g. 30 Sept. 1901 m. Kaptajn af Flaaden Herman Ewald, f. 3 Maj 1876 † 5 April 1922. [K.]
2. Comtesse Karen Henriette Caroline, f. 26 April 1879, g. m. Kommandørkaptajn, Baron Niels Juel-Brockdorff.

Faders Søster:

Comtesse Marie Sophie Frederikke, f. 8 April 1842, Stiftsdame i Vallø, fh. Hofdame hos Kronprinsesse Louise. [Vallø.]

von Sperling.

Gammel meklenborgsk Adelsslægt, der i det 18. Aarh. kom til Danmark. Gehejmeraad, Amtmand Joachim Ulrich von Sperling blev naturaliseret 22 Maj 1776.

Andreas Bernstorff von Sperling, f. 14 Nov. 1864 (Søn af Jægmester, Ritmester Joachim Ulrich von Sperling, f. 18 April 1815 † 22 Aug. 1876 og Vilhelmine Christine Castberg,

Sponeck.

f. 14 Marts 1831, g. 18 Aug. 1861 † 3 Juli 1909), Besidder af det von Bassewitz'ske Fideikommis, g. 1 Okt. 1891 m. Wanda Utke, f. 29 Aug. 1871 † 4 Juli 1911. [Roskilde.] Børn:

1. Ulrich Bernstorff von Sperling, f. 17 Juli 1892, Cand. polyt., Ingeniør, g. 10 Okt. 1916 m. Emma Rossing, f. 18 Marts 1883. [Java.]
2. Rigmor Wanda, f. 17 Dec. 1895. (Vallø.)
3. Gerda Ragnhild, f. 1 Maj 1900, Stud. mag. (Vallø.)

Søster:

Maria, f. 19 Jan. 1871, g. 10 Juni 1897 m. Pastor emer. Lars Christian Balslev, f. 18 Juli 1869. [Kjørup ved Kappendrup.]

Faders Broder:

Vilhelm von Sperling, f. 15 Aug. 1828 † 22 Jan. 1871, Ritmester, g. 22 Maj 1856 m. Comtesse Juliane Marie Seheel, f. 3 April 1832 † 9 Dec. 1923. Søn:

Adolph Joachim Ulrich von Sperling, f. 13 Febr. 1859 † 12 April 1915, Toldforvalter, g. 28 Dec. 1893 m. Anna Louise Elisabeth Synnestvedt, f. 8 Juni 1868. [K.] Børn:

1. Anna Louise, f. 27 Aug. 1894, g. 11 Jan. 1924 m. Vekslerer Ludvig Trier, f. 6 Aug. 1888. [K.]
2. Ebba, f. 14 Nov. 1895, g. 12 Nov. 1921 m. Læge Kaj Trier, f. 3 Juli 1884. [K.]
3. Kurt Ditlev Vilhelm von Sperling, f. 31 Dec. 1904.

Sponeck.



Tysk rigsgrevelig Slægt, 1703 indkommen til Danmark med Georg Wilhelm von Hedwiger, Rigsgreve af Sponeck † 1740 som General, Gehejmerraad og Kommandant i Kjøbenhavn, hvis ægte agnatiske Descendenter ved kgl. aabent Brev af 11 Juli 1889 er anerkendte som dansk Adel med Navnet Sponeck.

Udførlig Slægttavle med Vaabenafbildning i Farver, se Aargang 1916.

Den ældre Linje.

Rigsgreve Wilhelm Sponeck, f. 14 Juli 1888 (Søn af Gehejmekonferensraad, Kammerherre, Gesandt, Rigsgreve Frederik Wilhelm Sponeck, f. 23 Marts 1842 † 11 Juni 1921), Ritmester og Eskadronchef ved Gardehusarregimentet (S.V. 3¹) (S.Sv. 3¹) (I.Kr.4), g. 24 Juni 1922 m. Eva Friderichsen, f. 25 Nov. 1894 (g. 1^o m. Godsejer Chr. E. Grüner til Egemark, skilt). [K.]

Søster:

Rigsgrevinde Antoinette Sophie, f. 15 Marts 1887, g. m. Hofjægermester, Greve Christian Knuth.

Moder:

Enkerigsgrevinde Anna Sophie Margrete Immanuella Sponeck, født Comtesse Brockenhuus-Schack, f. 20 Juli 1859, g. 30

von Späth.

April 1886 m. Gehejmekonferensraad, Kammerherre, Gesandt
Rigs greve Frederik Wilhelm Sponneck, Enke 11 Juni 1921.
Dekanesse for Vallø Stift. [Vallø Slot.]

Faders Broder:

Søn af Gehejmekonferensraad, Kammerherre, fh. Finansminister, Rigs greve Wilhelm Carl Eppingen Sponneck, f. 16 Febr. 1815 † 29 Febr. 1888 og Antoinette Siegfriede von Lowzow, f. 4 Juni 1818, g. 17 Juni 1841 † 28 Maj 1883:

Rigs greve Georg Leopold Sponneck, f. 22 Juli 1843, Kaptajn, fh. Postmester (C².D.M.) (E.M.2.), g. 2 Maj 1871 m. Camilla Dorothea Vilhelmine Gruner, f. 24 Febr. 1844 † 9 Marts 1922. [K.] Døtre:

1. Rigs grevinde Carmen, f. 28 Jan. 1872, overord. Stiftsdame i Vallø.
2. Rigs grevinde Olga, f. 14 Nov. 1875, overordentlig Stiftsdame i Vallø (D.r.K.).

Den yngre Linje.

Rigs greve Frederik Wilhelm Laurentius Sponneck*, f. 22 Juli 1859 (Søn af Rigs greve Georg Laurentius Julius Sponneck, f. 4 Marts 1827 † 24 Dec. 1902, og Caroline Sophie Rehder, f. 28 April 1833, g. 30 Dec. 1856 † 29 Maj 1900), Skovrider og Godsinspektør ved Kong Frederik VII' Stiftelse paa Jægerspris (R*), g. 29 Juni 1895 m. Salome Georgine Elisabeth Wellendorf, f. 20 Marts 1859. [Skovridergaarden ved Jægerspris.] Børn:

1. Rigs grevinde Gerda, f. 27 Sept. 1896. (Vallø.) [K.]
2. Rigs greve Carl Wilhelm Sponneck, f. 26 Sept. 1900, Student, Sekondløjtnant ved Gardehusar-Reg., Forvalter.

Søskende:

1. Rigs grevinde Emma Laura Caroline, f. 22 Juni 1862. [Slagelse.]
2. Rigs greve Adolf Julius William Johannes Sponneck, f. 27 Nov. 1865, Postmester, g. 10 Nov. 1893 m. Petrolina Kirstine Jensen, f. 24 Juni 1867. [Herlufmagle.] Døtre:
 - a. Rigs grevinde Else Emilie Magdalene, f. 22 Okt. 1894. (Vallø.)
 - b. Rigs grevinde Inger Sofie Kirstine Astrid, f. 25 April 1902. (Vallø.)
3. Rigs grevinde Maria Laura Sofie Christine, f. 3 Juni 1869. [K.]
4. Rigs grevinde Elisabeth Magdalene Julie, f. 17 Dec. 1871. (Vallø.) [K.]

von Späth.

Oberst Johan Jacob von Späth blev 1768 polsk Adelsmand og 22 Okt. 1777 naturaliseret som dansk Adel.

Axel von Späth¹, f. 10 Juni 1880 (Søn af Stationsforstander Carl Oscar Eugen von Späth, f. 16 Juli 1848 † 5 Dec. 1922 og Caroline Louise Schäffer, f. 11 Juli 1851 † 11 Febr. 1918), Cand. jur., Fuldmægtig i Generaldirektoratet for Postvæsenet, g. 28 Okt. 1910 m. Caroline Emilie West, f. 10 Febr. 1878. [K.]

Stampe.

Søster:

Frederikke (Friede) Nicoline Mathilde Clara Dorothea Sophie, f. 18 Maj 1885, g. 14 Juni 1907 m. Kammerjunker, Kaptajn ved Hærens tekniske Korps, Johann Friederich Hector Emanuel Boeck, f. 13 Febr. 1874 (R*) (D.r.K.M.f.K.) (E.r.K.) (P.o.r.K 3) (U.r.K.2.) (P.r.r.K.3) (Ø.r.K.2). [K.]

Faders Søskende:

af Farfaderens 2. Ægteskab 19 Juli 1861 m. Mathilde Pauline Nicoline Michelsen, f. 28 Okt. 1831 † 10 Sept. 1885:

1. Frederikke (Friede) Nicoline Dorothea Elisabeth, f. 15 Maj 1862, overord. Stiftsdame i Vallø. [Kolding.]
2. Christian Ove Wilhelm von Späth, f. 8 Nov. 1865 † 30 Marts 1918, fh. Kaptajn af Flaaden, g. 4 Febr. 1909 m. Gertrud Marie Lange, f. 27 Marts 1886 (g. 2^o 18 Okt. 1919 m. Ingeniør L. W. Ussing, skilt, 3^o 1924 m. Grosserer Frederik Kvadolf). [K.] Sønner:
 - a. Christian Ove Wilhelm von Späth, f. 2 Nov. 1909.
 - b. Johan Jacob von Späth, f. 18 Juli 1912.
3. Marie Margrethe Bertha Henriette, f. 23 Aug. 1867. (Vemmetofte.) [Kolding.]

Farfaders Broder:

Carl Frederik Attaque von Späth, f. 11 Okt. 1825 † 21 Jan 1911, Kaptajn, Hofjunker, fh. Postmester, g. 18 Dec. 1849 m. Henriette Henningia Jensine Mariette Deichmann, f. 24 Marts 1823 † 3 Maj 1914. Børn:

1. Christiane Frederikke Johanne Elisabeth, f. 5 Okt. 1852. (Vemmetofte.) [K.]
2. Frederikke Henriette Clara Angelique, f. 19 Febr. 1854. (Vemmetofte.) [K.]
3. Johan Jacob von Späth*, f. 7 Febr. 1862, Cand. phil., Fuldmægtig i Sparekassen for Kjøbenhavn og Omegn, g. 17 Juli 1888 m. Anna Hansine (Signe) Emilie Mauritzen, f. 25 Sept. 1866. [K.] Børn:
 - a. Helga Johanne Henriette, f. 12 Sept. 1889, g. 25 Marts 1916 m. Cand. theol., Adjunkt Laurs Høeg, f. 4 Maj 1886.
 - b. Karen Margrethe Ingeborg, f. 1 April 1891, g. 25 Sept. 1915 m. Tandlæge Harald Agger, f. 11 April 1889. [Holstebro.]
 - c. Ebba, f. 18 Sept. 1893, g. 4 Marts 1920 m. Exportmanager Kaj Christensen, f. 15 Juni 1895. [New York.]
 - d. Carl Hans Vilhelm Louis von Späth, f. 4 Juli 1898, Assistent i Privatbanken, g. 25 Sept. 1923 m. Irene Rigmor Petersen, f. 4 Aug. 1901. [K.]
 - e. Erik von Späth, f. 18 Juni 1901, Landmand. [Briarcliff Manor, New York.]

Stampe.

Uddød paa Mandslinjen 10 Marts 1904 med Baron Holger Christian Frederik Stampe-Charisius (se ndfr.).

Kammerherre, Kommandørkaptajn Holger Stampe til Stampenborg blev ved Patent af 1 Sept. 1810 ophøjet i den danske Friherre-Stand.

Stemann I.

Fuldstændig Slægttavle med Vaabenafbildninger i Farver, se Aargang 1920.

Baron Henrik Stampe til Baroniet Stampenborg, f. 15 Marts 1821 † 24 Febr. 1892, Kammerherre, Hofjægermester, g. 2 Febr. 1850 m. Jonna Dreussen, f. 22 Aug. 1827 † 30 Maj 1878. Datter: Baronesse Astrid, f. 19 Dec. 1852, g. 29 Okt. 1881 m. Kammerherre, Stiftamtmand Gustav Hakon Valdemar Feddersen, f. 1 Juli 1848 † 11 Sept. 1912. [K.]

Stemann I.



Uddød paa Mandslinjen 9 Juni 1904 med Kammerherre, Etatsraad Johan Andreas Stemann, f. 27 Okt. 1825.

Konferensraad Christian Ludvig Stemann blev adlet 29 Jan. 1777. — Christian Conrad Sophus Stemann erholdt ved kgl. Resolution af 25 Maj 1889 Tilladelse til for sin Person at antage Navnet Stemann-Charisius ved Tiltrædelsen af det charisiske Fideikommis og ved kgl. preussisk Resolution af 8 Febr. 1890 Tilladelse til at antage Navnet von Stemann-Charisius. — Vaabenafbildning i Farver og udførlig Slægttavle, se Aargang 1909.

Otto Johan Stemann, f. 4 Febr. 1774 † 17 Marts 1865, Kammerherre, Amtmand. Sønner:

1. *Christian Stemann, f. 13 Aug. 1804 † 6 Dec. 1870, Inspektør for Godset Drage i Holsten, g. 15 Okt. 1841 m. Sophie Vilhelmine Louise von Krogh, f. 28 Febr. 1821 † 18 Nov. 1857. Døtre:*
 - a. *Auguste Mathilde Andrea, f. 6 Febr. 1844. (Vemmetofte.) [Bad Rehburg.]*
 - b. *Cornelia Sophie Christiane, f. 6 Febr. 1844. (Vemmetofte.) [Itzehoe.]*
2. *Christian Conrad Sophus von Stemann-Charisius, f. 27 Maj 1816 † 9 April 1895, preussisk Amtsretsraad, g. 4 Juni 1850 m. Wilhelmine Rosalie Laura von Medem, f. 14 Juli 1822 † 25 Dec. 1893. Døtre:*
 - a. *Mechthilde Rosalie Vilhelmine, f. 5 Febr. 1853, Enke efter Landbygningsinspektør Christian Dorrien.*
 - b. *Pauline Alexandrine Julie, f. 4 Juli 1854. [Bad Rehburg.]*
 - c. *Henriette Tony Johanna Ottilie, f. 17 Sept. 1857, g. 20 Okt. 1896 m. Læge Heinrich Herber, f. 20 Aug. 1852. [Münster.]*
 - e. *Caroline Louise Henriette*, f. 29 Okt. 1859, Søster i Stift „Bethlehem“ i Ludwigslust. (Vemmetofte.) [Rostock.]*
 - e. *Laura Christiane Augusta Constance, f. 31 Dec. 1865, g. 29 Aug. 1887 m. preussisk Landretsraad Georg Meyer, f. 15 Sept. 1853 † 8 Febr. 1917. [Osnabrück.]*

Stemann II.

Uddød paa Mandslinjen den 14 Sept. 1918 med Bogholder Ludvig Adolf Theodor Harro Stemann.

Konferensraad Johan Ernst Peter Stemann, en yngre Broder til den 29 Jan. 1777 adlede Konferensraad Christian Ludvig Stemann, blev adlet 28 Aug. 1782. — Vaabenafbildning i Farver og udførlig Slægttavle, se Aargang 1909.

Ludvig Adolf Theodor Harro Stemann, f. 11 Aug. 1865 † 14 Sept. 1918 (Søn af preussisk Katasterkontrollør Ludvig August Julius Rudolph Stemann, f. 24 Marts 1834 † 6 Okt. 1882, og Sophie Margarethe Bahr, f. 10 Jan. 1839, g. 22 Nov. 1861 † 13 Dec. 1891), Bogholder, g. 17 Okt. 1900 m. Helene Schaeffer, f. 22 Juli 1879, skilt (g. 2^o 21 Juli 1921 m. Dr.jur. Gustav Roewer). [Berlin.]

Søstre:

1. Constanze Hermine Friederike Elisabeth, f. 23 Dec. 1866, g. 18 Juli 1898 m. Grosserer, fh. Konsul Adam Gottlob Ludwig Christian von Krogh* (W.F.3.), f. 14 Juni 1835. [Oslo.]
2. Thyra Dagmar Bertha Elisabeth, f. 22 Okt. 1872. [Altona.]

Faders Broder:

Hermann Georg Christian Magnus Stemann, f. 16 Jan. 1841 † 5 Juni 1895, Katasterkontrollør, g. 23 Aug. 1867 m. Friederike Marie Elisabeth Tietze, f. 13 Jan. 1842 † 23 Sept. 1906.
Døtre:

1. Wilhelmine Friederike Agnes Auguste, f. 8 Juni 1870, g. 7 April 1896 m. Professor, Overlærer Konrad Heinrich Julius Falkenheim, f. 18 Jan. 1861. [Saarbrücken.]
2. Ilse Emma Ottilie Josephine, f. 14 Juli 1875, g. 14 Maj 1904 m. fh. preuss. Oberstløjtnant Hans Hermann Arthur Hahn, f. 31 Jan. 1871, skilt. [Berlin.]

Stemann III.

Kammerherre Christian Ludvig Ernst Stemann, der var en Sønesønsøn af en Farbroder til den 1777 adlede Konferensraad Christian Ludvig Stemann, blev adlet ved Patent af 19 Jan. 1848. — Vaabenafbildning i Farver og udførlig Slægttavle, se Aargang 1909.

Carl Gustav Vilhelm Heinrich Stemann, f. 15 Sept. 1845 (Søn af Gebejmekonferensraad, Kammerherre, fh. Præsident for Appellationsretten i Flensborg, Dr. jur. Christian Ludvig Ernst Stemann, f. 14 Marts 1802 † 14 Marts 1876, og Fredericke Marie Caroline Wardenburg, f. 17 Nov. 1804, g. 9 Juni 1837 † 21 Jan. 1891), Kammerherre, fh. Stiftamtmand over Ribe Stift og Amtmand over Ribe Amt (C¹ D.M.) (Rum.Kr.2) (R.r.K.), g. 27 April 1886 m. Helga Ingeborg Amalie Meldahl, f. 1 Marts 1861 (D.r.K.) (B.Kr.Palm.i.G.) (Rum.Dr.M.K.2) (R.r.K.). [Haderslev.] Børn:

1. Johan Daniel Stemann*, f. 30 April 1887, Kammerjunker,

Stenglin. Stibolt.

- Kaptajn af Fodfolket, Kontorchef i Krigsministeriet (R.*) (D. r.K.M.f.K.) (I.Kr.4) (N.St.O.3¹) (Pr.R.Ø.4) (Pr.r.K.3) (F.Æ.L.6) (Stb.B.E.4) (S.Sv.3¹) (T.r.H.2), g. 3 Marts 1911 m. Ellen Margrethe Hammerich, f. 3 Marts 1890. [K.] Børn:
a. Carl Gustav Stemann, f. 28 Aug. 1912.
b. Anne Elisabeth (Anne-Elisa) Benedicte, f. 10 April 1915. (Vallø, Thaarupgaard.)
2. Ingeborg Helga Frederikke Amalie, f. 10 Maj 1889, Cand. mag. (D.r.K.) (D.r.K.M.f.K.) (F. off. d'acad.) (Po.P.R.4) (Po.r.K.) (R.r.K.), Lektor ved Universitetet i Warszawa. (Vallø.) [Warszawa.]
3. Paul Christian Stemann, f. 20 Juli 1891, Cand. jur., Amts-assessor i Tønder Amt (R*), g. 28 Aug. 1915 m. Helga Stephanie Stephensen, f. 16 Sept. 1892. [Tønder.] Søn:
Paul Ernst Stemann, f. 22 Marts 1917.

Broder:

Christian Leopold Sophus Ferdinand Stemann, f. 3 Febr. 1840 † 6 Febr. 1909, Justitsraad, fh. Stationsforstander, g. 7 April 1874 m. Julie Christensen, f. 15 Okt. 1850. [Horsens.]

Stenglin.*

Kammerherre Philipp Henrik Stenglin af en 1629 adlet schwabisk Slægt optoges 22 Marts 1759 i rigsfriherrelig og ved Patent af 1 Febr. 1765 med sine Efterkommere i dansk friherrelig Stand. — Vaaben, se Aargang 1902.

Se: „Danmarks Adels Aarbog“, 1923, og „Gothaisches Taschenbuch der Freiherlichen Häuser“.

Stibolt.



Kommandørkaptajn Caspar Henrik Stibolt blev 24 Sept. 1777 optagen i den danske Adelsstand. Vaabenafbildning og udførlig Slægt-tavle, se Aargang 1912.

Lorents Andreas Stibolt, f. 24 Marts 1875 (Søn af Kasserer ved den kgl. grønlandske Handel Henrik Peter Stibolt, f. 28 Marts 1843 † 27 Febr. 1913), Prokurist, g. 30 April 1909 m. Elisabeth Oktavia Tuxen, f. 8 Okt. 1880. [Buenos Aires.]

Broder:

Jens Peter Stibolt*, f. 6 Maj 1884, Cand. phil., Inspektør ved Frederiksberg Hospital, g. 16 Juni 1911 m. Dina Johanne Esch, f. 9 Aug 1883. [Frederiksberg.] Børn:
1. Henrik Vilhelm Stibolt, f. 27 Dec. 1912.
2. Knud Erik Stibolt, f. 18 April 1916.
3. Inger, f. 22 Juni 1925.

Stibolt.

Moder:

Rosa Ernestine Elise Stibolt, født Hjorth, f. 12 Jan. 1853, g. 3 Juni 1874 m. Kasserer ved den kgl. grønlandske Handel Henrik Peter Stibolt, Enke 27 Febr. 1913. [K.]

Faders Brødre:

af Farfaderens, Pastor Andreas Henrik Stibolts (f. 10 Juli 1802 † 25 Febr. 1866) Ægteskab 19 Okt. 1837 m. Rosa Ernestine Hjorth, f. 13 Febr. 1815 † 31 Dec. 1891:

1. Caspar Henrik Stibolt, f. 4 Juli 1840 † 24 Aug. 1900, Cand. theol., Viceinspektør ved de offentlige Skoler i Kjøbenhavn, g. 27 Dec. 1868 m. Elisa Amalia Nielsen, f. 9 Nov. 1835. [Frederiksberg.] Datter:

Rosa Johanne, f. 8 Nov. 1870, g. 6 April 1900 m. fh. Tandlæge Emil Aae, skilt 1908. [K.]

2. Ernst Vilhelm Stibolt, f. 28 Nov. 1845 † 8 Okt. 1898, Læge, g. 26 Nov. 1878 m. Thora Mathilde Stockfleth, f. 15 Dec. 1852. [Frederiksberg.] Døtre:

- a. Ingeborg Mathilde Ernestine, f. 5 Sept. 1879, Lærerinde (Vallø.)
- b. Emily, f. 26 Maj 1882, g. 30 Maj 1925 m. Adjunkt Jørgen Carl Schjødt, f. 19 Juli 1879. [Frederiksberg.]
- c. Thyra, f. 21 Nov. 1883, Sanglærerinde. (Vallø.)
- d. Willie Margrethe, f. 3 April 1886, Faglærerinde. (Vallø.)
- e. Ellen Corinna, f. 11 Juni 1888, Malerinde. (Vallø.)

Farfaders Broder:

Jens Peter Stibolt, f. 24 Dec. 1812 † 12 Juli 1887, fh. Advokat Redaktør, g. 20 Juli 1842 m. Caroline Ehlert, f. 27 Febr. 1816 † 8 Okt. 1905. Børn:

1. Emilie, f. 24 Juni 1843, g. 12 Okt. 1869 m. amerikansk Ingeniørmajor Ernst Felix Hoffmann, f. 1819 † 14 Aug. 1884. [Berlin.]
2. Jens Peter Stibolt, f. 26 Jan. 1844 † 30 Marts 1880, Købmand, g. 6 Okt. 1869 m. Louise Hass, f. 21 Maj 1848. [San Diego, Kalifornien.] Børn:
 - a. Lillie May, f. 3 Febr. 1871, g. 28 Juni 1894 m. Arkitekt Gustaf Adolph Hanssen, f. 22 Nov. 1869. [San Diego.]
 - b. John Peter Stibolt, f. 26 Jan. 1874, Arkitekt, g. 5 Marts 1901 m. Jessie Anne Ziegler, skilt. [San Diego.]
 - c. Arthur Stibolt, f. 8 April 1880, Kunstdekorator. [San Diego.]
3. Olga, f. 16 Aug. 1845, g. 1 Juni 1867 m. Landagent Louis Martin † 8 Febr. 1907. [Davenport.]
4. Caspar Henrik Stibolt, f. 31 Marts 1847 † 10 Febr. 1888, Advokat, Konsul, g. 16 Okt. 1883 m. Auguste Brill, f. 29 Sept. 1863. [Newton, Iowa.] Søn:

Dan Stibolt, f. 17 Aug. 1884, Journalist, g. 1 Aug. 1905 m. Nelly Mac Lewellen, f. 24 Jan. 1885. [Wilton.] Søn:
Chester John Stibolt, f. 21 April 1907.
5. Albert Julius Stibolt, f. 6 Nov. 1859, Regeringsingeniør,

Stiernholm. Stockfleth.

- g. 20 Sept. 1888 m. Ottilie Sophie Beiderbecke, f. 25 Okt. 1866. [Rock Island, Illinois.] Børn:
a. Victor Albert Stibolt, f. 6 Sept. 1889, Ingeniør. [Chicago.]
b. Ottilie Sophie, f. 2 Juni 1891, Student. [Territet, Schweiz.]
c. Carl Beiderbecke Stibolt, f. 6 Aug. 1896.
6. Jessie Frimonde, f. 5 Maj 1861, g. 16 Dec. 1883 m. Købmand Karl Ernst Scholing, f. 28 Marts 1854. [Brooklyn.]

Stiernholm.

Herluf Stiernholm til Kjeldgaard blev adlet 3 Nov. 1747.

Uddød paa Mandslinjen 18 Febr. 1919 m. Kaptajn Carl Christian Valdemar Stiernholm.

Charlotte Marie Elisabeth, f. 17 Febr. 1864 (Datter af General Frederik Christian Stiernholm, f. 24 Jan. 1822 † 25 April 1879, og Augusta Fredrika von Schoultz, f. 4 Sept. 1833, g. 12 Juni 1860 † 26 Sept. 1910), g. 1^o 6 Maj 1885 m. Wilhelm Reinhold Carl Ludvig Maria Pelgram von Motz til Enghuizen, f. 7 Marts 1853 † 3 Sept. 1913, 2^o 9 Okt. 1915 m. Frederic Cummius Johnston, f. . . . 1868. [Bridgeport, Massachusetts, U. S. A.]

Søstre:

1. Ebba Erasmie Caroline Augusta, f. 15 Dec. 1866. (Vemmetofte.) [K.]
2. Herlova Eleonore Christine, f. 7 Febr. 1868, g. 9 Juli 1891 m. Baron Alphonsus Maria Josephus Ernestus Antonius van Lamsweerde, f. 20 April 1853 † 6 Nov. 1919. [Arnhem.]
3. Elna Anna Louise (N.Kr.M.), f. 6 Sept. 1870, g. 1^o 7 Marts 1890 m. fh. Kaptajn af Flaaden, Admiral i den siamesiske Flaade, Fritz Thomsen, skilt 1897, 2^o 28 April 1904 m. norsk Kammerherre og Gesandt Ove Gude, f. 11 Sept. 1853 † 2 Juli 1910. [Rom.]

Stockfleth.



Kaptajn i Sø-Etaten William Walcker Stockfleth og Kaptajn i Dragonerne Christopher Stockfleth blev 30 Juni 1779 naturaliserede og optagne i den danske Adelsstand. — Vaabenafbildning i Farver og fuldstændig Slægttavle, se Aargang 1886.

Den ældre Linje.

William Hannibal Stockfleth, f. 7 Jan. 1892 (Søn af fh. Skibsfører Frederik Vilhelm Stockfleth, f. 12 Juli 1847 † 1 Jan. 1909), Sømand.

Søstre:

1. Juliane, f. 29 Okt. 1887.
2. Catharina Olga Mathilde, f. 7 Jan. 1892.

Stockfleth.

Moder:

Meta Maria Juliane Stockfleth, født Kreutz, f. 1 Okt. 1856, g. 9 Marts 1897 m. fh. Skibsfører Frederik Vilhelm Stockfleth, Enke 1 Jan. 1909. [Hamborg.]

Faders Søskende:

1. Emilie Mathilde, f. 2 Aug. 1848, g. 22 Marts 1874 m. Bogbinder Martin Ibsen, f. 14 Aug. 1844 † 14 Aug. 1888. [Eimsbüttel, Hamborg.]
2. Christian Waldemar Stockfleth, f. 14 Marts 1850, Sømand. [K.]
3. Agnes Julie Petronelle, f. 14 Sept. 1852. [K.]
4. Johan William Stockfleth, f. 18 Aug. 1853, Reserveløjtnant i den tyske Flaade. [Holland.]

Farfaders Broder:

Hendrich Cajus Emil Stockfleth, f. 5 Juni 1826 † 29 Aug. 1859, Kaptajn. Søn:

Hannibal Stockfleth, f. 27 Aug. 1853 † 25 Aug. 1911, Oberst, g. 21 Sept. 1880 m. Henriette Cornelia Ejlersen, f. 9 Febr. 1860 † 5 Maj 1922. [Randers.] Søn:

Kai Stockfleth, f. 21 Maj 1883, Godsinspektør, g. 14 Okt. 1916 m. Inger Marie (Bibby) Wedege, f. 20 Febr. 1895. [Randrup ved Kongerslev.] Datter:

Jytte, f. 19 Juli 1917. (Vallø.)

Den yngre Linje.

Hannibal Nicolaus Sophus Stockfleth*, f. 3 Nov. 1836 (Søn af Oberst Søren Hendrik Stockfleth, f. 28 Okt. 1804 † 9 Juli 1875, og Cathrine Beate Messner, f. 15 Aug. 1815, g. 17 Sept. 1834 † 19 Dec. 1866); Cand. polyt., Justitsraad, fh. Kontorchef (R.*), g. 15 Juli 1867 m. Karen Charlotte Frederikke Emilie Hertzsprung, f. 6 April 1841 † 16 Juni 1922. [Klampenborg.]

Faders Brødre:

1. William Walker Stockfleth, f. 18 Okt. 1802 † 9 Maj 1885, Kammerherre, Overauditor, fh. Amtmand, g. 20 Sept. 1842 m. Thora Mathilde Glahn, f. 22 Jan. 1814 † 23 Dec. 1887. Døtre:
 - a. Witha Charlotte, f. 4 Dec. 1851, Klosterfrøken paa Vemmetofte og i Støvringgaard Kloster.
 - b. Thora Mathilde, f. 15 Dec. 1852, Enke efter Læge Ernst Stibolt.
2. Hannibal Valdemar Stockfleth, f. 5 April 1815 † 19 Aug. 1902, Oberst, g. 1 Marts 1851 m. Elisabeth Sophie Christiane Conradine Treschow, f. 4 Nov. 1823 † 25 April 1917. Sønner:
 - a. Gerhard Herman Hannibal Frederik Stockfleth, f. 11 Febr. 1852 † 20 Sept. 1899, Civilingeniør, g. 15 Marts 1888 m. Eugénie de Breynne, f. 28 Okt. 1867. [Paris.]
 - b. Georg Adolph Peter Stockfleth, f. 12 Sept. 1853, Landinspektør, fh. Revisor i Direktoratet for Matrikulvæsenet. [K.]

Sundt*.



Oberst og Generalkvartermester Mikael Sund til Evjegaard blev adlet 28 Nov. 1733. — Vaabenafbildning i Farver og udførlig Stamtavle, se Aargang 1913.

William Andreas Sundt*, f. 6 Marts 1856 (Søn af fh. Skibsreder Mikael Andreas Sundt, f. 31 Juli 1825 † 8 Nov. 1914 og Anne Dorthea Petersen, f. 5 Jan. 1830, g. 8 Juli 1852 † 26 Okt. 1918). [Solbakken, Malakoff, Rygge ved Moss.]

Søskende:

1. Helga Christiane, f. 12 Sept. 1854, g. 2 Jan. 1874 m. Oberst Valentin August Sibbern, f. 22 April 1843 † 17 Febr. 1918. [Vildskov ved Dilling.]
2. Hans Fredrik Sundt, f. 2 Juli 1859 † 3 Marts 1906, Kap-
tajn, g. 20 Dec. 1905 m. Sigrid Amalia Bredenberg, f. 22 Juni 1869 (hun g. 1^o m. Ritmester Hjalmar Anton Oluf Lie † 1902, 3^o m. fh. Kommandant i Kongohøren, Premierløjtnant Konstans Bomhof Halling). [Oslo.]
3. Carl Gustav Sundt, f. 7 Aug. 1863, Livsforsikringsagent, g. 25 Juli 1896 m. Elfriede (Friede) Aurelia Kolderup-Hansen, f. 10 Okt. 1870. [Oslo.] Sønner:
 - a. Gustav Sundt, f. 20 April 1897, Student.
 - b. Herman Kolderup Sundt, f. 11 Febr. 1901, Styrmand.
4. Agnes Johanne Dorthea, f. 1 Sept. 1865. [Vildskov.]

Farfaders Broder:

Christian Ulrik Sundt, f. 21 Juni 1797 † 1 Sept. 1861, Præst. Søn:

Mikael Christopher Christlieb Sundt, f. 27 Juni 1831 † 17 Okt. 1912, Cand. mag., fh. Lærer; g. 29 Nov. 1868 m. Emilie Eline Marie Bøckmann, f. 15 April 1847 † 29 April 1915.
Døtre:

1. Johanne Sophie Augusta, f. 26 Sept. 1869, g. 13 Juli 1895 m. Bogtrykker Henry Anthon Eugen Gundersen, f. 23 Juli 1865. [Oslo.]
2. Edvardine (Eva) Eline, f. 26 Marts 1872, Bestyrerinde ved Oslo Telefonanlæg. [Oslo.]
3. Betsy Natalia*, f. 6 Juli 1874, Fuldmægtig i den norske Telegrafstyrelse. [Oslo.]

de Svanenskiold.

Generalkrigskommissær Niels Jørgensen til Svanholm blev adlet 31 Maj 1780 med Navnet de Svanenskiold.

Slægtens Medlemmer skriver sig „de Svanenskjoeld“.

Carl Ferdinand Johan Martinus de Svanenskiold, f. 30 Marts 1869 (Søn af Cand. phil. Peter Reginald Emil de Svanenskiold, f. 31 Aug. 1837 † 14 Juni 1913, og Helene Cathrine

Teilman.

Thora Mathilde Baggesen, f. 5 Marts 1844, g. 30 Juni 1868 + 28 Marts 1913), Toldassistent i Kapstaten, g. m. Ethel Mary Maud Grady, f. Søn:
Carl Edvard George de Svanenskiold, f. 13 Aug. 1898.

Søskende:

1. Helene Caroline Johanne Charlotte, f. 19 Dec. 1876, Impressario. (Vallø.) [K.]
2. Aage Malte Ludvig Johan de Svanenskiold, f. 19 Juli 1880

Faders Søskende:

1. *Johan Valdemar Alexis de Svanenskiold*, f. 17 Aug. 1842 + 9 April 1895, Cand.jur., Kopist i Overretten, g. 3 Okt. 1877 m. *Emilie Laura Eleonore Rohde*, f. 19 Marts 1854 + 6 Sept. 1910. Datter:
Thora Johanne Martine, f. 7 Febr. 1879, Missionær. (Vallø.) [Syrien.]
2. Nancy Kunigunde Emanuella (Ella), f. 12 Marts 1849, overord. Stiftsdame i Vallø. [Nykjøbing S.]

Farfaders Broder:

- Niels Edvard Emil de Svanenskiold*, f. 14 Febr. 1806 + 10 Nov. 1864, Kammer-, Forst- og Jagtjunker, Skovrider, g. 19 Sept. 1838 m. *Louise Groskopf Berner*, f. 5 Febr. 1806 + 19 Nov. 1871. Søn:
Peter Vilhelm Honoratus de Svanenskiold, f. 1 Sept. 1839 + 10 Jan. 1902, Markassistent, g. 20 Juni 1867 m. *Vittha Sophie Henriette Bertha Hoff*, f. 9 Aug. 1842 + 2 Okt. 1916. Døtre:
1. Asta Louise, f. 15 Aug. 1868, g. 16 Maj 1895 m. Læge Martin Ludvig Hoff, f. 20 Juni 1865 + 2 Jan 1923. [Farum.]
 2. Inge, f. 1 Dec. 1869, g. 9 Maj 1890 m. fh. Kontorchef i Finansministeriet Valdemar Carl Frederik Bondesen (R.*), f. 16 Juli 1857. [K.]
 3. Rigmor, f. 4 Febr. 1871. [Ubberup ved Kallundborg.]
 4. Gerda*, f. 14 Nov. 1872, Lærerinde. [K.]
 5. Gudny, f. 30 Sept. 1879, g. 1 Juli 1905 m. Sognepræst til Tversted og Uggerby Viggo Ryving-Jensen, f. 30 April 1878. [Tversted.]
 6. Ella, f. 15 Juni 1881, g. 8 Nov. 1905 m. Landinspektør, Overrevisor Nikolai Edinger Balle, f. 10 Marts 1879. [K.]

Teilman.

Tøger Reenberg Teilman til Endrupholm blev 31 Marts 1751 ophøjet i Adelsstanden.

Tøger Hans Teilman*, f. 31 Jan. 1850 (Søn af Kaptajn Tøger Reenberg Teilman, f. 20 Sept. 1805 + 14 Dec. 1852 og Kirstine Marie Knudsen, f. 5 Marts 1826, g. 2 Okt. 1845 + 21 Dec. 1917), Landbrugskandidat, Besidder af det Fischer'ske Legatum, g. 16 Nov. 1886 m. Hertha Othilia Schaff, f. 4 April 1851. [Varde.] Døtre:

1. Edele Margrethe Krag Reenberg, f. 19 Febr. 1888, g. 27 Sept. 1910 m. Overlæge Albert Marius Hald, f. 15 Febr. 1878. [Rønne.]

von Thienen.

2. Sophie Amalie Gersdorff Reenberg, f. 26 April 1890, g. 1^o 19 Febr. 1907 m. Sagfører Laurits Frank Worsøe, skilt, 2^o 19 Sept. 1916 m. Cand. theol., kgl. Translatør Carl Georg Valdemar Bratli, f. 16 Juli 1871 (B.L.5.) (Sp.I.K.2.) [K.]

Faders Broder:

Frederik Christoffer Teilman, f. 22 Juli 1818 † 9 Marts 1869, Premierløjtnant, g. 2 Maj 1856 m. Agnete Marie Frederikke Brede, f. 11 Juli 1832 † 7 Febr. 1897. Sønner:

1. Tøger Reenberg Teilman, f. 27 Marts 1857, fh. Toldassistent g. 20 Febr. 1894 m. Marie Margrethe Lautrup, f. 7 Juli 1872. [K.]
2. Johannes Mathias Teilman, f. 31 Maj 1861, Kontrollør i Nationalbanken, g. 14 Maj 1889 m. Andrea Birgitte Lerche f. 8 April 1868. [Hulhøjgaard ved Lillerød.] Børn:
 - a. Holger Lerche Teilman, f. 20 Juli 1893, Assistent i Nationalbanken, Løjtnant af Reserven ved Kystart., g. 28 Maj 1924 m. Sigrud Julie Andersen, f. 20 Sept. 1890. [Hellerup.]
 - b. Ingeborg Christiane Lerche, f. 3 Aug. 1896, g. 17 Sept. 1920 m. Bankfuldmægtig Hans Falking, f. 21 Marts 1892. [Randers.]
 - c. Frederik Christoffer Teilman, f. 31 Okt. 1898, Proprietær, g. 5 Juni 1925 m. Andrea Nielsen, f. 29 April 1898. [Hulhøjgaard.]
 - d. Børge Lerche Teilman, f. 16 Nov. 1901.

von Thienen*.

(von Thienen-Adlerflycht.)

Gammel holstensk Adelsslægt, hvis eneste dalevende Mand Kammerherre, Legationssekretær Conrad Christoph von Thienen ved Patent af 26 Okt. 1841 optoges i den danske Friherrestand med Navnet von Thienen-Adlerflycht.

Baron Waldemar Conrad Ludvig von Thienen-Adlerflycht* til Katzenberg, Arveherre til Jurkino, Litkino, Krivuscha etc., f. 16 Okt. 1869 (Søn af brunsvigsk og luxemborgsk Kammerherre, fh. Ministerresident, Baron Carl Georg Valdemar Marie von Thienen-Adlerflycht, f. 23 Jan. 1835 † 28 Jan. 1900), luxemborgsk Kammerherre (Ø.F.J.2.), g. 17 Sept. 1894 m. Grevinde Helene Dubsky, Friherreinde af Trebomislyc, f. 26 Maj 1874. [Katzenberg ved Oberberg, Øvrestrig.] Børn:

1. Baron Wolfgang Constantin Victor von Thienen-Adlerflycht til Neuhaus, f. 5 Marts 1896, fh. østrigsk Premierløjtnant (Ø.T.M.1.) (Ø.K.K.K.), g. 10 Maj 1921 m. Rigsgrevinde Anna Marie Wilhelmine Leopoldine Eugenie Caroline Françoise Johanne Josepha von Thun und Hohenstein, f. 19 Marts 1903. [Neuhaus Slot ved Salzburg.] Sønner:
 - a. Baron Franz-Waldemar Jaroslav Alexander Wolfgang Roman Karl Maria Viktor von Thienen-Adlerflycht, f. 28 Febr. 1922.
 - b. Baron Conrad Christof Waldemar von Thienen-Adlerflycht, f. 4 April 1924.

Thott.

2. Baronesse Johanna Elisabeth Maria, f. 24 Juni 1897, g. 25 April 1918 m. bayersk Kammerjunker, Løjtnant, Greve Wilhelm Luitpold Siegfried Maximilian Maria von Moy de Sons, f. 4 Nov. 1895. [München.]

Søster:

Baronesse Sophie Aglaë Clorinde, f. 7 Marts 1867, g. 28 Nov. 1895 m. bayersk Kammerherre, Friherre Heinrich Adelbert Konrad Karl Alexander Schiller von Gleichen genannt von Russwurm, f. 6 Nov. 1865. [Greifenstein ob Bonnland.]

Moder:

Enkebaronesse Elisabeth Sergievna von Thienen-Adlerflicht, født von Zybine, f. 17 Sept. 1847, g. 24 Jan. 1866 m. brunsvigsk og luxemborgsk Kammerherre, fh. Ministerresident Carl Georg Valdemar Marie von Thienen-Adlerflicht, Enke 28 Jan. 1900. [Späthhof ved Salzburg.]

Thott*.



Gammel dansk Adelslægt, af hvilken Tord Aagesen nævnes 1288; den uddøde i Danmark 1785 med Gehejmerraad, Greve Otto Thott. En Linje blev ved Skaanes Afstaaelse til Sverig 1660 svensk, men lod sig først 1756 introducere paa det svenske Ridderhus. Den blev 1778 ophøjet i den svenske Friherrestand og 1807 i grevelig Stand. Udførlig Slægttavle med Vaabenafbildninger i Farver, se Aargang 1900.

Den ældre Linje.

Greve Otto Gustaf Erik Thott til Skabersjö Fideikommis, f. 2 April 1854 (Søn af svensk Kabinettkammerherre, Major Greve Otto Thott til Skabersjö Fideikommis, f. 29 Juli 1823 † 22 Dec. 1891 og Grevinde Ebba Elisabeth Augusta Sparre af Söfdeborg, f. 11 Dec. 1830, g. 29 Juli 1851 † 24 Jan. 1912), Oberstløjtnant i Armeen, Major i Kronprinsens Husar-Reg. Reserve, Øverste Kammerjunker hos Kong Gustaf V., (S.K.*) (N.St.O.2.) (S.Sv.3¹.) (S.N.1.) (O.II.Jmt.) (G.V.Sbm.) (Gb.M.T.) (Ø.F.J.1.) (B.B.I.Z.2¹.) (R.St.Stan.2*.) (Ø.J.Kr.2.) (B.Z.L.2¹.) (Pr.R.Ø.2.) (St.V.2¹.) (Pr.Kr.2.) (F.Æ.L.3.) (S.A.32.) (P.T.&S.3.) (S.H.E.3.) (I.M.&L.3.); g. 5 Aug. 1879 m. Augusta Eleonora Gustafva Hallenborg, f. 16 Sept. 1857. [Skabersjö.] Børn:

1. Friherreinde Ingeborg Louise, f. 7 Okt. 1881, g. 11 Febr. 1911 m. svensk Hofjægermester, Friherre Carl Gotthard Bonde til Ericsbergs Fideikommis (S.V.3¹) (Sp.I.K.2.*) (T.M.2.) (I.M.&L.3.) (Ø.F.J.3.) (F.Æ.L.4.) (B.L.3.) (N.E.), f. 28 Juli 1877. [Ericsberg ved Katrineholm.]
2. Greve Gustaf Otto Tage Stig Thott*, f. 29 Jan. 1885, svensk Hofjægermester, Ritmester ved Kronprinsens Husar-

Thott.

Reg. Reserve, Forvalter, g. 25 April 1911 m. Friherreinde Margareta Louise Bennet, f. 30 Sept. 1887. [Roslätt ved Skabersjö.] Børn:

- a. Friherreinde Margareta Elisabeth, f. 17 Maj 1912.
- b. Friherreinde Ingeborg Graziella, f. 16 Nov. 1913.
- c. Friherreinde Wilhelmina Magdalena, f. 7 Marts 1915.
- d. Greve Kjell Otto Thott, f. 29 Jan. 1917.
- e. Friherreinde Christina Eleonora, f. 24 Dec. 1918.

Broder:

Friherre Erik Otto Ivar Thott, f. 6 Dec. 1859 † 5 Jan. 1922, Oberstløjtnant i Armeen, Ritmester i Kronprinsens Husar-Reg. Reserve, Chef for Remontedepotet paa Herrevadskloster, g. 12 Jan. 1885 m. Friherreinde Ebba Fredrika Beck-Friis, f. 3 Febr. 1864. [Helsingborg.] Børn:

1. Friherre Erik Ove Thott, f. 20 Nov. 1885, Civilingeniør, Direktør i A.S. Boving & Co., g. 19 Maj 1921 m. Friherreinde Eva Christina Birgitta (Stina-Brita) Bennet, f. 20 Okt. 1895. [London.] Døtre:
 - a. Friherreinde Anna, f. 27 Dec. 1922.
 - b. Friherreinde Märta, f. 22 Nov. 1924.
2. Friherre Clas Erik Thott, f. 5 Aug. 1888, Løjtnant ved Skaanske Dragon-Reg., g. 22 Marts 1913 m. Friherreinde Caroline Marina Strömfelt, f. 14 Nov. 1892. [Ystad.] Børn:
 - a. Friherre Tord Classon Thott, f. 10 Dec. 1913.
 - b. Friherreinde Ebba Clasdotter, f. 2 Juni 1916, Stiftsfrøken.
 - c. Friherreinde Ulla Clasdotter, f. 22 Maj 1918, Stiftsfrøken.
3. Friherreinde Ebba Brigitta, f. 3 Sept. 1890, g. 2 Dec. 1914 m. Friherre Adolf Vilhelm Bennet til Ljusekulla, f. 11 Sept. 1877. [Ljusekulla ved Påarp.]

Faders Brødre:

1. *Friherre Thor Thott, f. 10 Dec. 1835 † 26 Nov. 1916, g. 26 Juli 1879 m. Grevinde Hellevid Posse, f. 27 Aug. 1848 † 13 Maj 1919. Børn:*
 - a. Friherreinde Amelie, f. 11 Maj 1880, Stiftsfrøken. [Engelholm.]
 - b. Friherre Frederik Thott, f. 11 Juli 1881, Ritmester ved skaanske Dragon-Reg., g. 28 Marts 1912 m. Anna Sophia Margareta (Greta) Dyrssen, f. 25 Maj 1889. [Ystad.] Døtre:
 - 1) Friherreinde Anna Margaretha Birgitta, f. 19 Aug. 1914.
 - 2) Friherreinde Ingeborg Hellevid Sofia, f. 3 Maj 1916.
2. *Friherre Ake Valdemar Thott, f. 5 Febr. 1842 † 14 Febr. 1922, fh. svensk Oberst, g. 16 Febr. 1875 m. Grevinde Ellen Henriette Agathe Wachtmeister, f. 25 Dec. 1853. [Stockholm.] Sønner:*
 - a. *Friherre Ivar Thor Otto Thott, f. 20 Nov. 1875 † 17 April 1909, Skibskaptajn, g. 15 Maj 1900 m. Ragnhild Bernhardine Strindberg, f. 20 Sept. 1876 † 10 Juni 1901. Datter:*
Friherreinde Ragnhild Ebba Ingeborg, f. 20 Maj 1901 [Stockholm].
 - b. Friherre Hans Axel Waldemar Thott, f. 4 Jan. 1878, Kap-
tajn og Kompagnichef ved Svea Livgarde (Fr.off.del'instr.

von Thun.

- publ.) (S.Sv.3¹) (B.Z.L.3²), g. 20 Aug. 1906 m. Märta Anna Charlotte af Petersens, f. 26 Sept. 1882. [Stockholm.] Børn:
- 1) Friherre Åke Waldemar Gösta Thott, f. 28 Nov. 1908.
 - 2) Friherre Gösta Ivar Thott, f. 8 Sept. 1910.
 - 3) Friherre Bo Axel Christer Waldemar Thott, f. 1 Dec. 1916.
 - 4) Friherreinde Märta Christina Birgitta, f. 27 Sept. 1918.
- c. Friherre Axel Thorbjørn Thott, f. 7 Dec. 1882, Kaptajn ved Svea Livgarde, Trafikchef og Direktør ved Helsingborg—Hessleholm og Klippan—Esløf Jernbaner (R.St.Stan. 3), g. 5 Okt. 1906 m. Louise Elisabeth Charlotte Reuter-skiöld, f. 2 Nov. 1884. [Helsingborg.] Døtre:
- 1) Friherreinde Karin Axelsdatter, f. 7 Juli 1909.
 - 2) Friherreinde Sigrid Axelsdatter, f. 1 Dec. 1911.

Den yngre Linje.

Friherre Frits Gustaf Christian Thott, f. 4 April 1868 (Søn af svensk Ritmester, Friherre Gustaf Thott, f. 10 Okt. 1828 † 18 Nov. 1879, og Friherreinde Irmingard Charlotta Margaretha Thott, f. 24 April 1834, g. 8 Nov. 1865 † 15 Marts 1900), Gartner. [Pasadena, Kalifornien.]

Søster:

af Faderens 1. Ægteskab 8 Maj 1857 m. Friherreinde Ulrika Christina Thott (f. 10 Maj 1826 † 1 Dec. 1863):

Friherreinde Lovisa Ulrika (Ulla)*, f. 3 Aug. 1858, g. 10 Okt. 1883 m. fh. Viceadmiral Medlem af det kgl. Krigsvidenskabsakademi, Æresmedlem af Orlogsmandselskabet, fh. Statsraad, Greve Carl August Ehrensverd til Tosterup (S.K.*) (S.Sv.1.) (N.St.O.3¹) (Pr.R.Ø.1.) (R.St.A.1.) (J.Kr.1.) (St.V.2¹) (F.Æ.L.2.) (Pr.Kr.2.) (Chin.D.D.2.) (B.L.4.) (P.T.&S.3.) (Ø.J.Kr.3.) (N.ON.2.), f. 16 Sept. 1858. [Karlskrona.]

von Thun.

Gammel pommersk Adelslægt, af hvilken Frøken Caroline Ferdinandine Juliane Petrea Antoinette von Thun under 4 Jan. 1877 og hendes 3 Søstre under 22 Marts 1877 optoges blandt den danske Adel.

Julie Ovene Philippa Cathrine von Thun*, f. 6 Okt. 1846 (Datter af fh. Adjutant hos Arveprins Ferdinand, Ritmester Ludvig Vilhelm Emil Warnstedt von Thun, f. 27 Marts 1816 † 10 Juli 1893, og Julie Sorene Ovene Henriette Kierulf, f. 2 Maj 1814, g. 12 Nov. 1842 † 9 April 1896) overord. Stiftsdame i Vallø. [K.]

Søstre:

1. Clara Hanne Ida Rosaline, f. 2 Aug. 1854, g. 28 Juni 1883 m. fh. Assistent ved Statsbanerne, Exam. jur. Axel Frederik Johannes Prætorius, f. 8 Febr. 1851. [K.]
2. Antoinette Frederikke Anna Hansine, f. 28 Jan. 1857. (Vallø.) [K.]

de Thurah.

de Thurah.

Kaptajn og Ekvipagemester Christian Henrik Thura blev adlet 22 April 1773 med Navnet de Thurah.

Christian Erik de Thurah*, f. 11 Maj 1858 (Søn af Cand.theol., Kaptajn, Seminarielærer Laurids de Thurah, f. 30 Okt. 1825 † 14 Dec. 1875, og Anne Kathrine Madsen, f. 24 Okt. 1817, g. 30 Dec. 1856 † 26 April 1887), Skibskonstruktør (R.*D.M.), g. 22 Maj 1887 m. Karen Christine Christensen, f. 17 Febr. 1864. [Bernstorffsvej 208, Charlottenlund.] Børn:

1. Xenia Frederikke Catharina, f. 21 Okt. 1888, g. 18 Maj 1915 m. Massør Helge Brynnild Kragh (Heidemann) Hedmar, f. 18 Maj 1885. [Cannes.]
2. Victoria Ingeborg Laura, f. 8 Jan. 1890, g. 21 Okt. 1919 m. Lærer Hans Richard Fabricius, f. 30 April 1893. [Gilleleje.]
3. Astrid Sofie Christine, f. 18 Juli 1891, g. 17 Maj 1918 m. Ingeniør Harald Georg Wilhelm Nielsen, f. 18 Maj 1892. [Haslev.]
4. Lauritz de Thurah, f. 17 Maj 1893, Assistent i det forenede Dampskibsselskab, g. 22 Juni 1917 m. Rigmor Olga Nielsen, f. 11 Dec. 1895. [Charlottenlund.] Børn:
 - a. Lillian, f. 23 Sept. 1918.
 - b. Christian Erik de Thurah, f. 11 Maj 1921.
 - c. Gudrun, f. 18 Maj 1925.
5. Axel Eyvind de Thurah, f. 3 Dec. 1894, Kok, g. 20 Dec. 1916 m. Grace Isabel Heathfield, f. 11 Dec. 1893. [England.]
6. Albert Immanuel de Thurah, f. 10 Juli 1902.

Faders Broder:

Christian Henrik de Thurah, f. 9 Juli 1830 † 16 Nov. 1898, Sognepræst til Hesselager, g. 16 Juni 1859 m. Thora Marie Frederikke Andersen, f. 7 Juni 1836 † 10 Marts 1911. Børn:

1. *Andreas Christian Erik de Thurah, f. 15 Juli 1860 † 7 Dec. 1907, Tømmermester, g. 30 Maj 1890 m. Anna Andersen Johansen, f. 17 Febr. 1859. [Hellerup.] Søn:*

Ove Christian Henrik de Thurah, f. 2 Aug. 1891, Sekondløjtnant ved 2. Feltart.-Reg., Direktør, g. 24 Nov. 1916 m. Soffi Jensen, f. 13 Juni 1890. [K.] Børn:

 - a. Helge Christian de Thurah, f. 17 April 1923.
 - b. Birthe, f. 6 Nov. 1924.
2. *Frode de Thurah, f. 17 Marts 1862, Malermester, Sognefoged, g. 1^o 21 Maj 1888 m. Sylvia Laura Knudsen, f. 20 Sept. 1862 † 12 Maj 1889, 2^o 17 Marts 1891 m. Thora Petrea Meier, f. 26 Maj 1861. [Hellerup.] Døtre:*

af 2. Ægteskab:

 - a. Karen, f. 26 Aug. 1896. (Vemmetofte.)
 - b. Sylvia, f. 1 Maj 1898, g. 25 Juni 1920 m. Papirhandler Tage Mørk Mønsted, f. 26 Dec. 1898. [Hellerup.]
 - c. Gerda, f. 26 Marts 1900. (Vemmetofte.)
 - d. Esther, f. 15 Aug. 1902. (Vemmetofte.)
3. *Anna Marie Catharine, f. 8 Sept. 1864, g. 25 April 1891 m. Proprietær Frederik Hjort, f. 15 Juli 1863. [Baagegaard ved Tommerup.]*

Tillisch.

4. Marie Elisabeth, f. 24 Aug. 1867, g. 26 Juli 1898 m. Sognepræst til Toxværd Byriel Vognsen Tollestrup, f. 9 Maj 1867. [Toxværd.]

Tillisch.

Slægten Tillisch, Thielisch eller Tilesius er en gammel Patriererslægt fra Schlesien, der kendes tilbage til 1380. En Linje blev 10 April 1556 adlet af Kejser Ferdinand, medens andre Linjer 28 Jan. 1665 og 29 Okt. 1680 blev optagne i den bøhmiske Ridderstand. Til Danmark kom den i det 17. Aarh. Ved aabent Brev af 22 Juli 1872 erholdt Descendenterne af Oberst Georg Frederik Tillisch Anerkendelse som henhørende til den danske Adel. — Ved Allerhøjeste Resolution af 18 Juli 1905 er det bifaldet, at de nævnte Descendenter fører følgende Vaaben: En oprejst, kronet rød Løve med kløftet Hale, holdende et draget Sværd, i Sølvfelt, paa Hjelmen en halv rød Løve med kløftet Hale og draget Sværd mellem to Sølv-Ørnevinger, hver belagte med en rød Rose.

Christian Ludvig Caspar Holten Tillisch, f. 14 Aug. 1871 (Søn af Kammerjunker, Herredsfoged Christian Frederik Tillisch, f. 18 Juli 1833 † 20 Maj 1900, af dennes 1. Ægteskab 9 Dec. 1863 m. Caroline Grevencop-Castenschild, f. 23 Okt. 1840 † 18 April 1875), Inspektør, g. 20 Nov. 1900 m. Gerda Julie Louise Rothe, f. 25 Marts 1881, skilt 1911 † 17 Juli 1925 (hun g. 2^o m. Postexpedient Carl Frederik Andersen). [K.] Søn: Christian Tyge Tillisch, f. 7 Juni 1903, Stud. arch.

Søster:

Cathrine Marie Louise Henriette, f. 27 Aug. 1864, g. m. Branddirektør Otto Skeel.

Faders Broder:

Frederik Georg Christopher Christian Tillisch, f. 20 Juli 1841 † 27 Dec. 1900, Kammerjunker, g. 11 Juli 1878 m. Marie Adolphine Franziska Brockdorff, f. 15 Dec. 1850 † 19 Febr. 1920. Børn:

1. Mercédès Henriette Mathilde, f. 17 Juli 1882 (B.E.M.). (Vallø).
2. Christian Ferdinand Frederik Tillisch, f. 5 Aug. 1886, Kammerjunker, Kaptajn og Kompagnichef ved Livgarden Chef for Kongens Livjægerkorps (B.L. II 4.), g. 4 Juli 1912 m. Baronesse Emma Schaffalitzky de Muckadell f. 4 Marts 1889. [K.] Børn:
 - a. Fanny, f. 1 April 1913. (Vallø.)
 - b. Frits Gustav Tillisch, f. 16 Okt. 1915.
 - c. Jørgen Tillisch, f. 10 Febr. 1917.

Farfaders Brødre:

1. Poul Christian Tillisch, f. 20 Febr. 1805 † 29 Aug. 1876, Sognepræst til Herlufsholm, g. 23 Marts 1833 m. Johanne Jacobine Noline Hass, f. 17 Marts 1813 † 27 Sept. 1878. Børn.
 - a. Alhed Marie, f. 4 Aug. 1838, Stiftsdame i Vallø. [Vallø Slot.]
 - b. Louise Petronelle, f. 16 Juli 1840, overord. Stiftsdame i Vallø. [Vallø Slot.]

Tillisch.

- c. *Nicolai Jakob Flemming Tillisch, f. 6 Marts 1844 † 10 Jan. 1917, Forpagter, g. 24 Maj 1876 m. Adelaide (Adela) Søltoft, f. 9 Juni 1852. [K.] Børn:*
- 1) Paul Christian Tillisch*, f. 12 Aug. 1877, Landsretssagfører, g. 8 Dec. 1904 m. Johanne Louise Rottbøll Koefoed, f. 11 Juli 1877. [Hellerup.] Døtre:
 - a) Anita Emmy Adela, f. 29 Febr. 1908. (Vallø.)
 - b) Ida Elisabeth (Idalis), f. 23 Nov. 1913. (Vallø.)
 - 2) Henry Christian Emil Tillisch, f. 18 Aug. 1879, Cand. polyt., Direktør, g. 9 Juni 1908 m. Julie Felizia Koefoed, f. 25 Aug. 1879. [Harburg ved Elben.] Børn:
 - a) Emmy, f. 16 Nov. 1909. (Vallø.)
 - b) Dagmar, f. 20 Sept. 1911. (Vallø.)
 - c) Ingrid, f. 19 Dec. 1915. (Vallø.)
 - d) Henrik Vilhelm Frederik Tillisch, f. 31 Jan. 1919.
 - 3) *Frederik Ferdinand Tillisch, f. 13 Jan. 1882 † 8 Okt. 1918, Ingeniør, g. 17 Juni 1911 m. Ingeborg Hertha Paludan-Müller, f. 26 Febr. 1883. [K.] Sønner:*
 - a) Niels Benedict Tillisch, f. 26 Sept. 1912.
 - b) Flemming Ferdinand Tillisch, f. 11 Nov. 1917.
 - 4) Carl Johan Tillisch, f. 17 Okt. 1884, Veksellerer. [K.]
 - 5) Eleonora Dorothea Elisabeth, f. 22 Maj 1886. (Vallø.) [K.]
- d. *Christian Ludvig Henrik Tillisch, f. 27 Dec 1846 † 5 Febr. 1891, Forpagter, g. 7 Nov. 1879 m. Anna Marie Kirstine Schrøder, f. 3 Aug. 1857 (hun g. 2^o m. Forpagter Niels Marius Søndergaard). [Kimmerslev ved Borup.] Børn:*
- 1) Johanne Jacobine Nicoline, f. 31 Aug. 1880, Lærerinde. (Vallø.) [K.]
 - 2) Frederik (Frits) Ferdinand Tillisch, f. 24 Dec. 1881, Skibsinspektør i Østasiatisk Kompagni (R*), g. 4 Okt. 1913 m. Julie Sophie Annette Augusta Teisen, f. 18 Marts 1881. [K.] Børn:
 - a) Karen, f. 5 Aug. 1915. (Vallø.)
 - b) Palle Tillisch, f. 2 Aug. 1920.
 - 3) Poul Christian Tillisch, f. 8 Juni 1883, Landmand, g. 23 Juni 1915 m. Anna Emmeline Richens, f. 1 April 1889. [Argentina.] Børn:
 - a) Christian Henrik Edwin Tillisch, f. 19 Maj 1917.
 - b) Anna Elizabeth f. 12 Dec. 1919.
 - c) Poul Victor Tillisch, f. 28 Marts 1921.
 - d) Johannes Carl Tillisch, f. 4 Febr. 1923.
 - 4) George Frederik Tillisch, f. 21 Sept. 1884, g. 4 Okt. 1913 m. Jenny Jensen, f. 20 Sept. 1890. [St. Paul, U.S.A.] Børn:
 - a) Anna Marie, f. 28 Marts 1914.
 - b) Poul Christian Tillisch, f. 2 Febr. 1917.
 - c) Jenny Johanne, f. 11 Aug. 1924.
 - 5) Alhed Marie, f. 9 Sept. 1885, Missionær. (Vallø.) [Sudan.]
 - 6) Henrik Vilhelm Tillisch, f. 11 Aug. 1888, Forpagter. g. 14 Maj 1919 m. Thora Mathilde Sonne, f. 7 Dec. 1889. [Tryggevalde ved Haarlev.] Sønner:
 - a) Holger Tillisch, f. 9 Juni 1921.
 - b) Erik Tillisch, f. 13 Juni 1925.

Trampe.

2. *George Flemming Tillisch*, f. 6 Marts 1807 † 5 Juni 1872, Kammerherre, Herredsfoged, g. 2 April 1841 m. *Jacobine Frederikke Elisabeth Regoli*, f. 4 Jan. 1813 † 9 Sept. 1878. Børn:
 - a. *Signe Vilhelmine Svanhilde*, f. 23 Marts 1842. (Vemmetofte.) [K.]
 - b. *Frederik Ferdinand Tillisch*, f. 13 Juni 1850 † 2 Okt. 1908, Overintendant, g. 30 Okt. 1889 m. *Constance Christensen*, f. 13 Marts 1869. [K.] Børn:
 - 1) *Gerda Augusta*, f. 23 Aug. 1890. (Vemmetofte, Thaarupgaard.)
 - 2) *George Tillisch*, f. 21 Dec. 1892, Løjtnant af Reserven ved Gardehusarreg., g. 18 April 1921 m. *Esther Wibolt*, f. 13 Aug. 1901. [Nakskov.] Søn:
. *Tillisch*, f. 15 Sept. 1925.
3. *Johan Sigismund Møsting Tillisch*, f. 9 Aug. 1810 † 25 Okt. 1887, General, g. 9 Maj 1842 m. *Anna Marie Cathrine Lund* f. 14 Jan. 1809 † 30 Maj 1892. Datter:
 - 1) *Olga Augusta*, f. 23 Aug. 1846. [K.]

Tramp.

Gammel pommersk Adelslægt, der kom til Danmark i Slutningen af det 17. Aarh. Generalmajor Philip Detlev Tramp til Fjellebro, der 15 Marts 1736 af Kejser Carl VI. var bleven ophøjet til Rigs greve, optoges 26 Juli 1743 i den danske Grevestand. — Navnet skrives baade Tramp og Trampe.

Tramp.

Greve *Helge Tramp*, f. 9 Jan. 1871 (Søn af fh. Løjtnant af Flaaden, Postmester, Greve Christian Johan Frederik Tramp, f. 7 Sept. 1842 † 29 Aug. 1918), Dampskibsfører, g. m. *Catherine Bomhals*, f. 19 Juni 1876. [K.] Børn:

1. Greve *Willy Constantin Tramp*, f. 15 April 1900, Styrmand.
2. Comtesse *Yvonne Marie Louise*, f. 11 Maj 1912.

Søskende:

1. Comtesse *Agnesa Lucca*, f. 9 Aug. 1869, g. 1^o 15 Nov. 1894 m. Boghandler *Siegfried Michaelsen*, f. 27 Dec. 1867 † 15 Juli 1896, 2^o i Maj 1903 m. Adjunkt ved Metropolitanskolen, Dr. phil. *Carl Christian Hansen*, f. 20 Juni 1876, skilt. [New York.]
2. Greve *Kay Tramp*, f. 1 Febr. 1874, g. 23 Sept. 1910 m. *Julie Mægaard*, f. 21 Juni 1875. [Canada.] Sønner:
 - a. Greve *Flemming Tramp*, f. 1 Nov. 1911.
 - b. Greve *Oluf Tramp*, f. 15 Maj 1917.
3. Greve *Rolf Tramp**, f. 29 Dec. 1876, Fuldmægtig i Handelsbanken. [K.]

Moder:

Enkegrevinde *Charlotte Frederikke Tramp*, født Comtesse *Knuth*, f. 26 April 1840, g. 21 Maj 1867 m. fh. Løjtnant, Postmester Greve Christian Johan Frederik Tramp, Enke 29 Aug. 1918. [K.]

Trampe.

Faders Broder:

- Greve Adam Gebhardt Rudolph Trampe*, f. 3 Jan. 1848 † 8 Okt. 1912, g. 7 Juni 1872 m. Rosa Johanne von Holstein-Rathlou, f. 12 Febr. 1851. [K. og Røde Hus ved Værlose.] Døtre:
1. Comtesse Alma, f. 16 April 1875, Malerinde, g. 1^o 24 Aug. 1895 m. Kredslæge Christen Juul Ørum Mørch, skilt 1916, 2^o i Nov. 1916 m. Kammerjunker, fh. Oberstløjtnant Carl Matthias Appeldorn (R.*) (C.X.E.f.O.) (Is.F.2.) (Pr.R.Ø.4.) (R.St. Stan.3.) (S.Sv.3¹) (Gr.Fr.5.) (Stb.V.5.), f. 10 April 1869. [Helsingør.]
 2. Comtesse Ebba, f. 2 April 1885, g. 7 Nov. 1911 m. Direktør Henrik Wilhelm Bechshøft, f. 31 Maj 1885, skilt. [K.]

Den danske Linje Trampe.

*Greve Jørgen Christian Trampe**, f. 23 Febr. 1838 (Søn af Kammerherre, Stiftamtmand, Overauditor, *Greve Jørgen Detlev Trampe*, f. 5 Maj 1807 † 5 Marts 1868, og *Christiane Adolphine Siersted*, f. 18 April 1813, g. 23 Maj 1831 † 9 Jan. 1887), Cand. polit. (R.*), g. 1 Juni 1875 m. Hanna Emma *Christiane Fridericia*, f. 30 Jan. 1847 † 1 Nov. 1879. [Vordingborg.] Børn:

1. Comtesse Ella Christiane Susanne Frederikke, f. 18 Marts 1877, g. 15 Nov. 1901 m. Sognepræst til Vordingborg, Formand for Foreningen til vildfarne Børns Redning Adolf Siegfred Hedegaard Nissen, f. 24 Marts 1868. [Vordingborg.]
 2. *Greve Christopher Sophus Fridericia Trampe*, f. 9 Juni 1879, Kaptajn og Kompagnichef ved Livgarden (R.*) (I.Kr.3²) (N.St. O.3²) (S.V.3²) (S.Sv.3²) (M.Gr.4) (O.H. & F.5) (S.Kr.4), g. 10 Okt. 1907 m. Adelgunde von Scholten, f. 21 Okt. 1881. [K.]
- Børn:
- a. Comtesse Elisabeth Adelgunde, f. 12 Sept. 1910. (Vallø.)
 - b. *Greve Hans Christopher Trampe*, f. 3 Juli 1915.

Brødre:

1. *Greve Carl Doris Massmann Trampe*, f. 25 Maj 1842 † 6 Juli 1914, Toldkasserer, g. 11 Nov. 1873 m. Gunhilda (Hilda) Arntz, f. 23 Maj 1847 † 6 Marts 1912. Datter:
Comtesse Julie Charlotte Mathilde, f. 13 Okt. 1874, g. 4 Juni 1901 m. Løjtnant, Toldassistent August Paulsen, f. 28 Nov. 1871 † 9 Maj 1905. [K.]
2. *Greve Adam Rudolph Trampe*, f. 30 April 1844 † 9 Sept. 1908, Overretssagfører, g. 6 Maj 1876 m. Anna Charlotte Theodora von Scholten, f. 11 Sept. 1852. [K.] Børn:
 - a. Comtesse Adelgunde, f. 20 April 1877, g. 20 April 1904 m. Dommer Tyge Emil Bang, f. 20 Juli 1858 † 15 Febr. 1921. [K.]
 - b. Comtesse Anna, f. 8 Juli 1879. (Vemmetofte.) [K.]
 - c. Comtesse Dagmar, f. 26 Nov. 1881, g. 30 Juni 1909 m. Niels Knud Harald Falk Bonde, Orlogskaptajn af Res., Underdirektør i „Det store nordiske Telegrafelskab“ (R*) (F.B.4.) (St.V.4.) (R.St.A.3.) (S.Sv.3¹) (N.O.N.5.), f. 24 Okt. 1882. [K.]
 - d. *Greve Jobst Gerhard Trampe*, f. 6 Okt. 1884, Proprietær,

Trampe.

- g. 3 Nov. 1908 m. Ida Marie Müller, f. 29 Okt. 1884. [Frederikshøj ved Slude.]
- e. Comtesse Maria, f. 11 Dec. 1885, g. 22 Juli 1911 m. Fabrikant Max Lange, f. 5 Maj 1882. [K.]
3. Greve Christian Adolph Trampe, f. 14 April 1846 † 7 Sept. 1907, Postmester og Telegrafbestyrer, g. 5 Sept. 1875 m. Aurora Ingeborg Didrikka Sveinbjørnson, f. 23 April 1853. [K.] Børn:
- a. Comtesse Christiane Adolphine, f. 18 Maj 1876, g. 2 Nov. 1897 m. Provst Johannes Erik Sommer, f. 12 Febr. 1868 † 14 Jan. 1921. [K.]
- b. Greve Jørgen Theodor Trampe, f. 3 Juli 1878, g. 1^o 5 Aug. 1905 m. Elna Petrea Henriette Muus, f. 23 Dec. 1871 † 6 Sept. 1906, 2^o 23 Sept. 1912 m. Laura Stephanía Troost, født Jensen-Twilde, f. 7 Marts 1870. Datter:
- af 1. Ægteskab:*
Comtesse Elna Dorteia Ingeborg Karen, f. 2 Sept. 1906. (Vallø.)
- c. Greve Frederik Carl Trampe, f. 9 Marts 1881, Magistratsfuldmægtig, g. 9 Maj 1914 m. Anna Olesen, f. 3 Juni 1887. [K.] Datter:
Comtesse Karen Signe Laurette Ingeborg, f. 16 Marts 1917.
- d. Comtesse Haldora Margrethe, f. 15 Jan. 1883, g. 3 April 1906 m. fh. Stationsforstander Christian Asmussen, f. 10 Jan. 1879. [K.]
- e. Comtesse Ingeborg Caroline Kirstine, f. 16 Juni 1884, g. 3 Dec. 1908 m. Læge Axel Harald Valdemar Bentsen, f. 12 Juni 1872. [Odense.]
- f. Comtesse Hanna Emma Christiane, f. 5 Jan. 1886, g. 11 Nov. 1911 m. Bygningstegner Gustav Olaf Lindhard, f. 4 Marts 1883. [K.]
- g. Greve Sophus Carl Rudolph Christian Trampe, f. 4 Jan. 1891, Kaptajn til Raadighed ved 6. Reg., g. 14 Febr. 1919 m. Isolde Stephanie Fridericke Troost, f. 3 Juni 1897. [Odense.] Sønner:
- 1) Greve Torben Etmund Jørgen Trampe, f. 3 Dec. 1922.
 - 2) Greve Karl Christian Trampe, f. 25 Maj 1924.

Den svensk-norske Linje Trampe.

Greve Jens Adam Carl Lorents Trampe, f. 18 Nov. 1866 (Søn af Greve Jens David Carl Valdemar Trampe, f. 2 Sept. 1841 † 6 Jan. 1916 og Josephine Kjelland, f. 16 Febr. 1842, g. 23 Nov. 1865 † 13 Febr. 1879), Rentier, fh. konsulterende Ingeniør, g. 5 Okt. 1898 m. Rachel Moore Barker, f. 21 Juli 1867. [Spruce Street 1703, Philadelphia.]

Søskende:

af Faderens 1^o Ægteskab, se ovenfor:

1. Greve Gomer Brunius Trampe, f. 7 Marts 1869, Agronom, g. 1^o 19 Juli 1893 m. Johanne Emilie Clara Breitenbach, f. 21 Aug. 1868, skilt, † 11 Jan. 1923, 2^o 4 Marts 1917 m. Pauline

Trampe.

Sidonie Else Feistkorn, f. 3 Juni 1873, skilt, 3^o 24 Sept. 1921 m. Maria Bauer, f. 26 Marts 1880. [Linhamn.] Børn:

af 1. Ægteskab:

- a. Greve Carl Jørgen Gomer Philipp Detlev Trampe, f. 27 Juni 1896, Agronom.
 - b. Comtesse Ingeborg Signe Thyra, f. 6 Dec. 1897, Assistent i Regeringsdepartementet. [Berlin.]
 - c. Comtesse Ragnhild Ingegerd, f. 29 Juni 1899, g. 16 Sept. 1919 m. Professor, Chef for „Akademie der Künste“ i Leipzig Georg Alexander Mathey, f. 1885. [Leipzig.]
2. Greve Rudolph Valdemar Jørgen Trampe, f. 22 Juli 1873, Kasserer ved Mörsil Sanatorium, g. 1^o 27 Sept. 1905 m. Erika Margareta Borg, f. 21 Juni 1879 † 30 Aug. 1918, 2^o 27 Juli 1919 m. Olga Caroline Westerberg, f. 2 Nov. 1898. [Mörsil i Jämtland.] Børn:

af 1. Ægteskab:

- a. Comtesse Dagmar Marianne, f. 25 April 1907.
- b. Comtesse Thyra Hervor, f. 10 Maj 1909.
- c. Greve Jens Anders Filip Rudolf Trampe, f. 30 Jan. 1911.
- d. Comtesse Thyra Frederikke Josephine, f. 21 Sept. 1917.

af 2. Ægteskab:

- e. Comtesse Torgerd Asløg, f. 15 Dec. 1920.
 - f. Greve Rune Waldemar Massman Trampe, f. 14 Juli 1922.
3. Greve Niels Eduard Fredrik Trampe, f. 9 Sept. 1875, Skibsfører, g. 3 April 1904 m. Iris Tinny Mathilda Kristina Ericson, f. 13 Juli 1883. [Halmstad.] Søn:
Greve Carl Filip Fredrik Detlev Trampe, f. 2 Febr. 1905, Forstelev.
4. Comtesse Agnes Thyra Fredricka, f. 5 Nov. 1876, g. 22 Jan. 1912 m. Skibareder og fh. Havnekaptajn Herman Lennart Corfitzon, f. 30 Nov. 1860 † 17 Dec. 1919. [Stockholm.]
af Faderens 2^o Ægteskab m. Hedvig Frida Wetterquist, f. 30 Aug. 1859 † 15 Jan. 1922, skilt:
5. Greve Carl Harald Detlev Trampe*, f. 28 Marts 1886, Assistent i den kgl. Generaltolddirektion. [Stockholm.]
af Faderens 3^o Ægteskab 22 April 1903 m. Alva Malvina Berlin, f. 17 Juni 1877:
6. Comtesse Marianne Johanna Bernhardina, f. 16 Febr. 1904, Sygeplejeelev.
7. Comtesse Emmy Thorborg Alva Caroline, f. 28 Jan. 1906.

Faders Søskende:

1. Greve Adam Fredrik Trampe til Mjölkeröd og Knäm i Bohuslän, f. 7 Jan. 1854 † 18 Juli 1908, Kaptajn, g. 1 Dec. 1882 m. Frida Lundin, f. 14 Marts 1865 † 19 Febr. 1916. Børn:
 - a. Comtesse Dagmar Marianne, f. 3 Jan. 1884, g. 15 April 1911 m. Civilingeniør, Disponent Gunnar Olof Jacobson, f. 28 Juni 1882. [Mjölkeröd.]
 - b. Greve Jens Ragnar Trampe, f. 26 Febr. 1885, Godsejer, fh. svensk Løjtnant, preuss. Kaptajn (Pr.J.K.1.2) (Pr.F.K.). [Mjölkerød.]
2. Comtesse Agnes Sophie, f. 14 Sept. 1855, g. 26 April 1875 m. svensk Kaptajn Adolph Fredrik Fogelström, f. 18 Juli 1844 † 29 Okt. 1902. [Uddevalla.]

Trampe.

Farfaders Brødre:

- a) af Farfaderens Faders, Kammerherre, Stiftamtmand, Dr. jur., Greve Frederik Christoph Trampes 1^o Ægteskab 1797 m. Baronesse Sophie Frederikke Henriette Bolten, født Heinrich, f. 1762 † 8 April 1807 (han g. 2^o 8 Maj 1808 m. Anna Dorteia Colbjørnsen, f. 21 Jan. 1792 † 13 Okt. 1808):
1. Greve Adam Johan Frederik Poulson Trampe, f. 10 Sept. 1798 † 8 Aug. 1876, norsk Øverste Kammerjunker, Amtmand i Nordre Trondhjems Amt, g. 4 Juli 1828 m. Angelika Christiane Pihl, f. 19 Aug. 1800 † 1 Febr. 1885. Sønner:
 - a. Greve Frederik Waldemar Trampe, f. 20 Aug. 1829 † 25 Nov. 1895, Foged paa Inderøen, g. 20 Maj 1863 m. Rebekka Dorteia Erika Müller, f. 10 Okt. 1838 † 9 Juni 1917. Døtre:
 - 1) Comtesse Fredrikke, f. 3 Okt. 1869, g. 16 Marts 1893 m. konst. Distriktslæge Anton Krønkel Hegge Schnitler, f. 1 Marts 1857 † 3 April 1922 (han g. 1^o 16 Aug. 1888 m. Comtesse Semira Angelique Trampe, f. 29 Febr. 1864 † 1 Jan. 1891). [Stenkjær.]
 - 2) Comtesse Cathinka, f. 26 Dec. 1879, g. 16 Marts 1903 m. Major i Østprolandenes Inf.-Reg. Nr. 5, Topograf i Norges geografiske Opmaaling Marius Widerøe (R.*), f. 20 Nov 1870.
 - b. Greve Jens Edvard Trampe, f. 8 Okt. 1838 † 30 Nov. 1893, Kommandørkaptajn i den norske Marine, g. 30 Aug. 1865 m. Mariane Margrethe Birgithe Thøgersdatter Hagemann, f. 15 Dec. 1843. [Oslo.] Datter:
 - Comtesse Ninni Henriette, f. 17 Maj 1868, g. 29 Aug 1896 m. extraord. Professor i slaviske Sprog ved Oslo Universitet, Lærer i Russisk ved den militære Højskole, Medlem af Videnskabsselskabet i Oslo, Cand. mag. Olaf Broch (N. St. O. 3.¹) (S. St. S. 2.) (R. St. Stan. 2.) (F. Æ. L. 5.), f. 4 Aug. 1867. [Oslo.]
- b) af Farfaderens Faders 3^o Ægteskab 20 Dec. 1810 m. Rigsgrevinde Amalie Ulrikke Frederikke Schmettau, f. 29 April 1791 † 27 Okt. 1856:
2. Greve Eduard Colbjørnsen Trampe, f. 23 Marts 1818 † 6 Okt. 1885, Oberstløjtnant, g. 28 Jan. 1847 m. Anna Caroline Bauck, f. 7 Okt. 1824 † 11 Maj 1908. Døtre:
 - a. Comtesse Amalie Frederikke, f. 13 Juli 1851, g. 18 April 1874 m. Fabrikant Jens Engelsgaard Kindt, f. 3 Juli 1848 † 23 Febr. 1900. [Bergen.]
 - b. Comtesse Henriette Augusta (N.Kr.M.), Medlem af Kontrolkommissionerne for Sindsygeasyler, f. 5 Aug. 1854, g. 10 Sept. 1878 m. Bylæge, Medlem af det norske Videnskabs Selskab i Trondhjem Olaf Berg Kindt, f. 19 Aug. 1850. [Trondhjem.]

Trap de Thygeson.

Ved kgl. Bevilling af 30 Maj 1876 er Frøken Charlotte Marie Trap, der er adopteret af Kammerherre Thyge Georg Carl Frederik de Thygeson, optagen i Adelsstanden med Navnet Trap de Thygeson.

Charlotte Marie Trap de Thygeson, f. 24 Marts 1856 (Datter af Gehejmekonferensraad, fh. Kabinetssekretær, Ordenssekretær, Dr. jur. Jens Peter Trap, f. 19 Sept. 1810 † 21 Jan. 1885). (Vemmetofte.) [Damgaard ved Fredericia.]

Treschow I.



Konferensraad Michael Treschow blev adlet ved Patent af 9 Okt. 1812. — Vaabenafbildning i Farver og udførlig Slægttavle, se Aarg. 1889.

I. Linje.

Michael Scheel Treschow, f. 31 Marts 1880 (Søn af Fabrikejer Michael Treschow, f. 31 Aug. 1853 † 20 Dec. 1896), Besidder af det Treschow'ske Fideikommis, Fuldmægtig i Landmandsbanken, g. 25 Maj 1907 m. Elisabeth Frederikke Maria Alexandra Nielsen, f. 21 Juni 1878 † 30 Dec. 1924. [K.] Søn:
Michael Mogens Treschow, f. 25 Marts 1911.

Moder:

Ulrikka (Ulla) Marie Augusta Treschow, født Scheel, f. 27 Febr. 1860, g. 20 Nov. 1878 m. Fabrikejer Michael Treschow, Enke 20 Dec. 1896. [Roskilde.]

II. Linje.

Johan August Treschow til Målhammar*, f. 22 Jan. 1876 (Søn af Cand.jur., svensk Kammerherre Peter Oluf Brøndsted Treschow til Tidö og Askö, f. 21 Jan. 1848 † 1 Dec. 1881, og Johanna Sophia Gripenstedt, f. 12 Aug. 1849, g. 27 Juli 1871 † 3 Febr. 1907), fh. Løjtnant ved Livreg. Husarer, Medlem af det kgl. svenske Landbrugsakademi (S.V.3¹), g. 24 Maj 1906 m. Charlotte Marianne (Anne) Reuterskiöld, f. 21 Jan. 1877. [Målhammar ved Orresta.] Børn:

1. Johan August Axel Treschow, f. 1 Febr. 1910.
2. Peder Olof Treschow, f. 20 April 1912.
3. Eva Charlotte Marianne, f. 4 Juni 1914.

Søskende:

1. Eva Frederikke, f. 19 Marts 1873, g. 18 Jan. 1894 m. Oberst og Chef for Vaxholms Gren.-Reg. Frederik Wilhelm Löwenborg (S.Sv.3¹) (N.O.N.4.) (Ø.r.K.2.), f. 19 Sept. 1867. [Oscars-Frederiksborg.]

Treschow I.

2. Palæmona, f. 14 Febr. 1878, g. 5 Juli 1902 m. Direktør ved Kramforsbolag, Friherre Carl Fridolf Johan Mannerheim til Grensholm, f. 27 Dec. 1868 (S.N.3) (Fi.F.K.2.) [Kramfors og Grensholm.]
3. Fritz Michael Treschow til Fritzøe, f. 12 Okt. 1879, Cand. jur., værnepl. Premierløjtnant ved Akershus Dragon-Reg. Nr. 1 (R*) (S.V.3¹) (M.C.3¹), g. 16 Maj 1911 m. Anna Faye, f. 23 Maj 1882. [Fritzøehus ved Larvik.] Børn:
 - a. Willum Frederik (Fritz) Treschow, f. 11 Febr. 1912.
 - b. Marie Sophie Mansbach, f. 5 Aug. 1913.
 - c. Gerhard Aage Fritz Michael Treschow, f. 8 Marts 1923

Faders Søkende:

- af Farfaderens. Godsejer Michael Treschow til Lyngbæksgaard og Karsholm (f. 2 Aug. 1814 † 1 April 1901) Ægteskab 4 Maj 1840 m. Frederikke Koës Brøndsted f. 5 Maj 1818 † 12 Sept. 1897:*
1. Michael Aagaard Treschow til Sannarp, f. 17 Sept. 1848 † 10 Febr. 1919, g. 29 Sept. 1879 m. Baronesse Rosalie Armenia Regitze Emilie Alexandra Berner-Schilden-Holsten, f. 16 Jan. 1860. [Sannarp ved Heberg.] Børn:
 - a. Else, f. 8 Juli 1880, g. 15 Okt. 1903 m. Major ved Dalreg., Byrådsmedlem Henrik Alexander Sebastian Tham (S.Sv. 3¹) (R.St.A.3.) (B.Kr.4.), f. 8 Febr. 1875. [Falun.]
 - b. Niels Treschow til Hjuleberg, f. 15 Aug. 1881, Landbrugs-kandidat, g. 21 Juli 1910 m. Comtesse Ragnhild Danne-skiold-Samsøe, f. 31 Juli 1882. [Hjuleberg ved Heberg.] Sønner:
 1. Gert Treschow, f. 3 Nov. 1913.
 2. Hans Mogens Treschow, f. 1 Juli 1915.
 - c. Ingeborg, f. 23 Sept. 1882.
 - d. Michael Treschow, f. 30 Jan. 1884, Forpagter, g. 6 Marts 1914 m. Comtesse Wanda Danne-skiold-Samsøe, f. 5 Juli 1892. [Stensballegaard ved Horsens.] Børn:
 - 1) Frederik-Villum Treschow, f. 30 Nov. 1914.
 - 2) Valdemar Michael Treschow, f. 23 Jan. 1916.
 - 3) Michaela, f. 15 Juni 1919, Konventualinde i Gisselfeld adelige Jomfrukloster.
 - e. Gustav Alexander Frederik Treschow, f. 1 Sept. 1885, Cand. phil., g. 8 Maj 1913 m. Amy Marie Sophie Casten-skiold, f. 4 Febr. 1892. [Langesø.] Børn:
 - 1) Sophie Magdalene (Rikke), f. 20 Juli 1914. (Vallø.)
 - 2) Christian Eiler Michael Treschow, f. 12 Okt. 1915.
 - 3) Niels Gregers Treschow, f. 12 Febr. 1917.
 - 4) Bent Treschow, f. 31 Maj 1921.
 - f. Sophie Magdalene, f. 9 Dec. 1888.
 - g. Peter Oluf Treschow, f. 16 Juli 1890, Cand. jur., 1ste Legationssekretær ved dansk Gesandtskab i Washington (R.*) (S.N.3) (I.Kr.3.) [Washington.]
 - h. Kirsten, f. 24 Sept. 1891.
 - i. Vibeke, f. 2 Maj 1893.
 - k. Fredrik Wilhelm Herman Treschow, f. 19 Febr. 1895, Student, Forvalter. [Sannarp.]

Treschow II.

1. Adam Christoffer Ove Treschow, f. 13 Okt. 1896, Student, Sekondløjtnant ved 1. Feltart.-Reg. [London.]
2. Palæmona, f. 1 Marts 1851.
3. Frederikke Koës, f. 11 April 1856, g. 23 Juni 1901 m. Maler, Professor ved Kunstakademiet Lauritz Regner Tuxen (R*. D.M.) (Ø.F.J.2.) (St.V. 3¹.) (I.M.&L.3.) (B.L.5.) (F.Æ.L.5.) (St.K.M.), f. 9 Dec. 1853. [Skagen og K.]

III. Linje.

Michael Treschow*, f. 22 Dec. 1864 (Søn af Kammerraad, Toldkontrollør Michael Treschow, f. 7 Dec. 1819 † 14 Okt. 1891 og Karen Lovise Petersen, f. 30 Juli 1839, g. 28 Aug. 1852 † 9 Juli 1916), Fabrikdirektør, Ingeniør, M. I. F., g. 3 Maj 1893 m. Gerda Sjøgren, f. 13 Febr. 1869. [K.] Børn:

1. Michael Treschow, f. 4 Dec. 1894, Cand. polyt., g. 10 Dec. 1921 m. Else Koefoed, f. 12 Nov. 1899. [Hellerup.]
2. Gert Treschow, f. 25 Marts 1900, Assistent, g. 29 Dec. 1923 m. Lizzie Røhrs, f. 18 Juni 1903. [Los Angeles.]
3. Louise Kirstine, f. 12 Maj 1902. (Vemmetofte.)

Søstre:

1. Anna Birgitte, f. 27 Marts 1863, g. 9 Aug. 1888 m. Mægler Peter Clausen Bayer, f. 21 April 1859 † 4 Aug. 1920. [K.]
2. Johanne Marie, f. 17 Nov. 1868, g. 2 Juni 1893 m. Sagfører Søren Møller Thorsen, f. 22 Dec. 1857 † 15 Marts 1917. [Hellerup.]

Faders Broder:

Frederik Vilhelm Treschow, f. 26 Juli 1827 † 13 Jan. 1872, Grosserer, g. 1 Juni 1854 m. Dorothea Busch, f. 1 Juli 1833 † 13 Febr. 1909. Datter:

Anna Birgitte, f. 5 Maj 1868. (Vallø.) [K.]

Treschow II.

Kammerherre Frederik Wilhelm Rosenkilde Treschow til Brahesborg, Adoptivsøn af Gehejmekonferensraad Willum Frederik Treschow, fik ved Bevilling af 24 Maj 1867 tillagt Adelsrettigheder. — Vaabenafbildning i Farver og udførlig Slægttavle, se Aarg. 1889.

Frederik Wilhelm Treschow til Brahesborg med Wilhelmsborg m. v., f. 22 Jan. 1871 (Søn af Kammerherre, Jægermester, Carl Adolph Rothe Treschow, f. 24 Jan. 1839 † 16 Maj 1924, og Comtesse Henriette Sophie Margrethe Elisabeth Rantzau, f. 3 Juni 1844, g. 5 Nov. 1864 † 10 Juni 1911), g. 18 Sept. 1910 m. Louise (Lissie) Thora Bencard, f. 29 Dec. 1887. [Brahesborg ved Assens.]

Søster:

Benny Sophie Caroline Andrea, f. 2 Okt. 1865, g. m. Kammerherre Hans Christian Cederfeld de Simonsen til Stamhuset Erholm og Søndergaard.

Trolle.

Faders Brødre:

1. *Frederik Wilhelm Treschow til Krabbesholm og Lindegaard*, f. 26 Juli 1842 † 15 Marts 1876, *Cand. jur.*, *Hofjægermester*, g. 30 Nov. 1870 m. *Sophie Clara Anna Suhr*, f. 23 Dec. 1851 † 5 April 1882. Datter:
Clara Anna Sophie til Krabbesholm og Lindegaard, f. 15 Nov. 1873, g. m. *Kammerherre Niels Juel til Meilgaard*.
2. *Christian Rosenkilde Treschow til Frydendal*, f. 26 Juli 1842 † 13 April 1905, *Cand. jur.*, *Kammerherre*, *Hofjægermester*, g. 8 Febr. 1870 m. *Catharina Ryan*, f. 19 April 1849 † 19 Maj 1914. Sønner:
 - a. *Frederik Treschow til Torbenfeldt**, f. 23 Dec. 1870, *Cand. jur.*, *Hofjægermester*, *Besidder af det Treschow-Torbenfeldt'ske Fideikommis (R.*) (N.St.O.3¹)*, g. 19 Dec. 1896 m. *Olga Julie Georgine Uhlendorff*, f. 17 Juli 1871, skilt 1916. [Torbenfeldt ved Mørkøv.] Børn:
 - 1) *Christian Frederik Treschow*, f. 27 Dec. 1897, g. 18 Jan. 1923 m. *Ellen Schiøler*, f. 29 Sept. 1899. [Orelund ved Mørkøv.] Søn:
Frederik Ryan Treschow, f. 24 Nov. 1923.
 - 2) *Kate Harriet Ryan*, f. 26 Juli 1899, g. m. *Skovrider Christian Juel*.
 - 3) *Clara Benedicte Ulfsparre*, f. 28 Febr. 1901, g. m. *Jens Juel*.
 - 4) *Carl Adolph Frederik Rosenkilde Treschow*, f. 1 Aug. 1905, *Skibslærling i Ø. K.*
 - 5) *Harry Treschow*, f. 29 Jan. 1911. [Stenhus ved Holbæk.]
 - b. *George Harry Ryan Treschow*, f. 15 Juli 1872, *Besidder af det Ryan-Treschow'ske Fideikommis*, *Cand. phil.*, *Hofjægermester*, *Ministerresident i Ægypten (R.* D.M.) (N.St. O.2²) (S.V.2²) (F.Æ.L.3.) (Po.r.K.2)*, g. 9 Nov. 1912 m. *Engelke Leonarda Angelika Wulff*, f. 26 Jan. 1867 (g. 1^o m. *Direktør Paul Friis* † 1903). [Kairo.]

Trolle.



Gammel svensk Adelslægt, der i det 15. Aarh. kom til Danmark. — I Danmark uddøde Slægten 1782 med Børge Trolle, men en Linje, som efter Skaanes Afstaaelse lod sig introducere paa det svenske Ridderhus, blomstrer endnu i Sverige, hvor den 1816 er ophøjet i friherrelig Stand. — Vaabenafbildninger i Farver og udførlig Slægttavle, se Aarg. 1891.

*Friherre Nils Axel Arvid Trolle** til *Fideikommissgodset Trollenäs*, f. 30 Marts 1859 (Søn af *svensk Kammerherre Carl Axel Trolle til Klågerup, Bjellerup, Borup og Yddinge i Skaane*, f. 17 Juli 1810 † 21 Sept. 1879, og *Ebba Carolina Eva Maria Charlotta Toll*, f. 16 Aug. 1824, g. 28 Okt. 1855 † 28 Febr. 1900), *svensk Overhofjægermester*, *Præ-*

Trolle.

sident i Malmøhus Lens Landhusholdningselskab, Medlem af Landbrugsakademiet (C¹) (S. Carl XIII.) (S.V. 2¹) (S.N. 1.) (O.II.Jmt.) (Gb.M.T.) (S.F.M. i G.), g. 15 Okt. 1888 m. Friherrende Anna Eleonora Sofia Leijonhufvud, f. 7 Aug. 1869. [Trolle-näs.] Børn:

1. Ulf Nils Nilsson Trolle, f. 20 Juni 1890, Løjtnant ved Kronprinsens Husar-Reg. Res., g. 20 Jan. 1924 m. Grevinde Ebba Margareta Katarina Bonde, f. 12 Dec. 1904. [Farstorp ved Trolle-näs.] Søn:
Gustav Nils Ulfsson Trolle, f. 1 Okt. 1924.
2. Ylfva Viveka, f. 26 Aug. 1892, g. 8 Okt. 1912 m. svensk Kommandørkaptajn, Adjutant hos Hertugen af Södermanland Erik Waldemar Hermansson Wrangel (R.St.Stan. 3.) (T.M.4.) (Tun.N.I.3.), f. 14 Okt. 1884. [Stockholm.]
3. Hilla Brita, f. 4 April 1894, g. 1^o 1915 m. svensk Løjtnant Baron Hans Blixen-Finecke † 1917, 2^o 8 Febr. 1922 m. Løjtnant i Skaanske Dragon-Reg.s Res. Greve Oscar Carl-Axel Fredrik Trolle-Wachtmeister til Trolle-Ljungby og Årup Fideikommissar, f. 1 Juli 1893. [Trolle-Ljungby ved Bäckaskog.]
4. Fredrika Ebba Margareta, f. 31 Okt. 1899, g. 21 Juni 1920 m. Ritmester i Livgarden til Hest Res., Greve Gustaf Axel Otto Wachtmeister af Johannishus (N.St.O.3¹), f. 5 Febr. 1887. [Wanås.]
5. Sigrid Anna Ylfva Hillegard, f. 4 Maj 1902, g. 11 Juni 1925 m. Løjtnant ved Kronprinsens Husarreg. Gustaf Carl Knut Bartholomé Peyron, f. 13 Jan. 1889. [Eksjö.]

Broder:

Eric Birger Trolle til Bjellerup, f. 23 Sept. 1863, svensk Kammerherre, fh. Udenrigsminister, Landshøvding i Østergötland, Statholder paa Linköping Slot, Vicekansler ved Seraphimerordenen, Direktør for Göta Kanalværk, Formand for den svenske Krigsforskringskommission, Medlem af den staaende internationale Undersøgelseskommission (S.K. i Diam.*.) (S.Sph.) (O.II.Jmt.) (Gb.M.T.) (S.V.1) (S. Carl XIII.) (S.M. 5. O.) (N.St.O.3¹) (P.V.V.1) (Sp.I.K.1) (T.O.1) (St.V.1) (F.Æ.L.1) (Chin. D.D.1) (R.A.N.) (Pr. R. Ø.1) (S.H. Ø.1) (U. St. Steph.1) (B.T.) (M.Gr.2¹) (S.A.2²) (Pr. Kr.2) (Sp.C.III.3) (B.L.4) (S.Kr.4) (I.M.&L.4) (Rum.Kr.3), g. 15 Okt. 1893 m. Grevinde Augusta Charlotte Alice Gyldenstolpe, f. 20 Juni 1872 (T.Ch.1. i Diam.). [Linköping.] Børn:

1. Ebba Alice Katarina (Karin), f. 19 Sept. 1894, g. 26 Dec. 1916 m. Ritmester ved Hestgarden, Greve Carl Axel Polycarpus Cronhjelm af Hakunge, f. 4 Juli 1882 (S.Sv.3¹) (J. Kr.4.) (F.A.D.4.). [Stockholm.]
2. Erik Gustaf Niels Trolle til Fulltofta, f. 14 Aug. 1901.

Faders Broder:

Birger Trolle, f. 23 Okt. 1812 † 3 Juli 1890, Ritmester, g. 13 Aug. 1837 m. Ulrica Wilhelmine Eleonora Liboria Arnell, f. 3 Aug. 1818 † 10 Juli 1896. Sønner:

1. Nils Gustaf Fredrik Trolle, f. 11 Juni 1839 † 28 April 1918,

Tuxen.

- Ritmester*, g. 21 Sept. 1882 m. Friherreinde Augusta Ulrika (Ulla) Sophie Falkenberg af Trystorp, f. 19 Okt. 1860. [Landskrona.] Børn:
- a. Karl Fredriksson Trolle, f. 11 Juli 1885, fh. Bankassistent, g. 1^o 28 Okt. 1908 m. Elin Annie Josephine Spendrup, f. 28 Okt. 1887 † 14 Jan. 1917, 2^o 1919 m. Juliette Marie Depierre, f. 19 Jan. 1889. [Paris.] Børn:
af 1. Ægteskab:
1) Karl Karlsson Trolle, f. 14 Jan. 1913.
af 2. Ægteskab:
2) Ulla Maria Monique, f. 24 Okt. 1921.
 - b. Gustaf Fredriksson Trolle, f. 18 Sept. 1886, g., m. Anne Elfrida Vesterlund, f. [Landskrona.] Datter:
Ylfva Harriet, f. 23 Juli 1920.
 - c. Ewa Ebba Charlotta, f. 31 Maj 1888, Stiftsfrøken, Gartner. [Oppeby ved Nykøping.]
 - d. Anna Georgina, f. 10 April 1890, g. 17 Nov. 1912 m. Dyr-læge Gustaf Victor Emanuel Aulin, f. 26 Jan. 1888. [Landskrona.]
 - e. Nils Fredriksson Trolle, f. 13 Aug. 1895, Bankassistent, g. 23 Sept. 1920 m. Iris Elisabeth Petersson, f. 5 Maj 1898. [Kristianstad.] Datter:
Anna Elisabeth, f. 24 Jan. 1922.
2. *Lars Birger Trolle*, f. 14 Juli 1842 † 20 Maj 1914, *Kaptajn*, g. 9 Okt. 1882 m. Bothilda Persson, f. 5 Juli 1859. [Slagtofta ved Hørby.] Børn:
- a. Hedvig, f. 6 Febr. 1884, g. 3 April 1915 m. Civilingeniør, Brandinspektør Ernst Ivar Peter Jacobson, f. 18 Marts 1880. [Stockholm.]
 - b. Axel Trolle, f. 16 Nov. 1885, Handelsmand. [San Juan Evangelista, Vera Cruz, Mexiko.]
 - c. Niels Birger Trolle, f. 20 Nov. 1887, Handelsmand. [San Jago Tuxtla, Vera Cruz, Mexiko.]
 - d. Ulla Viveca, f. 9 April 1890.
3. Herlof Wilhelm Trolle, f. 8 Juli 1854. [Osby.]

Tuxen*.

Generalauditor Christian Müller Friis blev adlet 31 Marts 1749 med Navnet Tuxen.

Login Tuxen, f. 8 Febr. 1847 (Søn af russisk Kollegieraad, Døvstummeskoleinspektør Login Tuxen, f. 21 Okt. 1815 † 3 Nov. 1880, af dennes 1. Ægteskab m. Anna Alexievna Wasiljeff, f. i April 1826 † 5 Febr. 1865), Ingeniør, g. 21 Sept. 1875 m. Julia Helena Catarine Bom, f. 18 Febr. 1849.

Søskende:

1. Maria, f. 4 Juni 1845, g. i Febr. 1871 m. fh. Skuespiller Vladimir Medvedeff †.
2. Dmitri Tuxen, f. 16 Maj 1856 † 12 Juni 1894, g. 1891 m. Mina Noga.
3. Apollinaria, f. 4 Jan. 1858, g. 18 Aug. 1885 m. Kollegie-

Undall.

sekretær Fedor Dmitrivitch Andrejeff, f. 31 Dec. 1846 † 1895.

4. Lydia, f. 2 Febr. 1861, g. m. Dyrslæge A. Sergejeff †.
5. Wera, f. 12 Febr. 1862.

Undall.

Kaptajn, senere Major og Kammerherre Laurids Christian Undall erholdt 22 Maj 1829 Adelsdiplom i Henhold til et kongl. Reskript af 10 Maj 1777, hvorved hans Fader, Major Andreas Undall, var optaget i den danske Adelsstand.

Niels Mechlenburg Undall*, f. 27 Sept. 1875 (Søn af Gaardejer Carl Mechlenburg Undall, f. 17 Jan. 1849 † 30 Juli 1911), fh. Gaardejer, g. 25 Okt. 1907 m. Anna Christine Nielsen, f. 1 Juli 1884. [St. Ravnshøj ved Frederikshavn.] Børn:

1. Carl Mechlenburg Undall, f. 5 Aug. 1908.
2. Doris Jacobine Mechlenburg, f. 19 Aug. 1911. [Vemmetofte.]

Moder:

Christiane (Jane) Undall, født Muhrmann, f. 27 Marts 1851, g. 25 Okt. 1874 m. Gaardejer Carl Mechlenburg Undall, Enke 30 Juli 1911. [Sæby.]

Faders Søskende:

af Farfaderens. Jægermester Niels Andreas Undalls (f. 14 Sept. 1812 † 3 Jan. 1892) 1. Ægteskab 7 Maj 1837 m. Doris Helene Poulsen, f. 20 Nov. 1814 † 13 Maj 1840:

1. Doris Helene Christine Katharina, f. 12 Maj 1840, Klosterfrøken paa Vemmetofte.

af Farfaderens 2. Ægteskab 25 Okt. 1844 m. Henrikke Louise Katrine Gleerup, f. 21 Jan. 1822 † 2 Jan. 1902.

2. Juliane (Julie) Marie f. 8 Jan. 1853, g. 29 Marts 1881 m. Gustav Peter Zeuthen Behrend, f. 14 Jan. 1852. [Aalborg.]
3. Christiane Vilhelmine Marie, f. 12 Juli 1856, g. 25 Okt. 1875 m. Lotterikollektor Julius Christian Lange, f. 1 Maj 1846 † 30 Okt. 1910. [Aalborg.]
4. Caspar Laurids Undall, f. 9 Nov. 1858, Rentier. [Aalborg.]

Farfaders Broder:

Caspar Wolfsen Undall, f. 28 Dec. 1816 † 23 Juli 1893, g. 3 Nov. 1865 m. Marie Margrethe Jensine Møldrup, f. 11 Juli 1836 † 1 Marts 1877. Døtre:

- a. Maren Christine, f. 30 Maj 1866. (Vemmetofte.) [K.]
- b. Barbara Mathilde Marie Luise Magdalene, f. 17 Juni 1875, g. 12 April 1898 m. August Thorvald Unger Kragh, f. 3 Juli 1866. [Skæppelund ved Klippinge.]

Walkendorff.

Walkendorff*.

Gammel Adelsslægt, der oprindeligt skal være fra Østrig, men alt i det 14. Aarh. var kommen til Danmark, hvor Peder Walkendorff nævnes 1386. Her uddøde den 1747 med Major Børge Walkendorff, men en Linje, der ved Skaanes Afstaaelse kom under svensk Herredømme, er endnu til i Sverig.

Den ældre Linje.

Johan Gottfrid Walkendorff til Hacksta, f. 5 Okt. 1868 (Søn af Forpagter Johan Erik Walkendorff, f. 16 Maj 1842 † . . . 1914, og Lovisa Ulrika Eriksson, f. 11 Marts 1842, g. 25 Marts 1867 † 27 Marts 1922), g. 21 April 1895 m. Augusta Fredrika Lundqvist, f. 3 Juni 1867. [Hacksta ved Ekolsund.]
Sønner:

1. Johan Christoffer Walkendorff, f. 8 Okt. 1896.
2. Sven August Gottfried Walkendorff, f. 17 Juli 1900.

Søskende:

1. Lovisa Josephina (Fina), f. 5 Okt. 1868, g. 27 Nov. 1890 m. Forpagter Carl Ludvig Ericsson, f. 7 Sept. 1862. [Berga ved Orresta.]
2. Erik David Walkendorff, f. 18 Maj 1876, Forpagter, g. 8 Maj 1909 m. Hanna Christina Landin, f. 29 Juli 1868. [Hällmyra ved Hjelstaby.]
3. Wendela Vilhelmina, f. 3 Jan. 1880, g. 18 Nov. 1899 m. Forpagter Sven Wilhelm Dahlborg, f. 21 Aug. 1876. [Finsta, Simtuna, Fjärdhundra.]
4. Hilma Eugenia, f. 9 Marts 1884, g. 25 Maj 1912 m. Forpagter Ernst Johansson, f. 23 Okt. 1884. [Hacksta ved Ekolsund.]

Faders Søskende:

1. Carl Peter Walkendorff, f. 13 Juni 1845 † 13 Dec. 1892, Jordbruger, g. 17 Jan. 1873 m. Catharina Charlotta (Lotta) Jonsdotter, f. 31 Jan. 1850. [Upsala.] Børn:
 - a. Alma Charlotta, f. 18 Okt. 1873, g. 18 Juni 1910 m. Hus-ejer Per Adolf Willoff, f. 5 April 1878. [Upsala.]
 - b. Carl Gottfrid Walkendorff, f. 4 Juni 1875, Dampbaadsfører, g. m. Anna Albertina Lindberg, f. 30 Nov. 1871. [Stockholm.] Døtre:
 - 1) Elsa Anna Maria*, f. 25 Sept. 1893, g. 25 Sept. 1918 m. Tandlægeassistent Martin Ragnar Ekstrand, f. 24 Juni 1889. [Stockholm.]
 - 2) Karla Margaretha (Greta) Maria, f. 11 Okt. 1900, Kontorist. [Stockholm.]
 - 3) Brita Dagmar Alma Maria, f. 9 Juli 1907.
 - c. Amanda Hortella, f. 22 Juli 1876, g. 30 Okt. 1898 m. Lade-gaardsforvalter Carl August Reinhold Josefsson, f. 18 Juni 1871 † 29 Jan. 1923. [Hemstanäs ved Holmsveden.]
 - d. Hilma Eugenia (Jenny), f. 25 Nov. 1878. [Upsala.]
 - e. Selma Theresia, f. 14 Juli 1880, g. 22 Okt. 1901 m. Inspek-tør Valfred Hilding Anatolius Gustafsson, f. 3 Juli 1874. [Viksgård ved Fagersta.]

Walkendorff.

- f. Carl Johan Walkendorff, f. 14 Okt. 1885, Underofficer i den svenske Flaade, g. 20 April 1916 m. Ester Maria Carolina Pettersson, f. 4 Dec. 1887. [Stockholm.] Børn:
1) Carl Olof Christoffer Walkendorff, f. 28 April 1922.
2) Ulla Margareta, f. 25 Maj 1923.
g. Hedvig Emilie, f. 14 Okt. 1885, Forretningsmedhjælper. [Stockholm.]
2. Johanna Fredrika, f. 25 Marts 1849. [Bålsunda ved Hjelstaby.]

Farfaders Broder:

Carl Frederik Walkendorff (kaldte sig Andersson), f. 19 Juni 1818 + 23 Febr. 1896, Avlskarl, g. 1^o 1 Nov. 1850 m. Anna Stina Jansdotter, f. 1829 + 29 Jan. 1853, 2^o 6 Nov. 1853 m. Lovisa Lundholm, f. 11 April 1822 + 17 Maj 1902. Døtre:

af 1. Ægteskab:

1. Emma Christina, f. 11 Jan. 1853, g. 12 Dec. 1885 m. Tapetserer Johan Reinhold Leonard Molander, f. 16 Juli 1854 + 13 Maj 1889. [Djurgården, Stockholm.]

af 2. Ægteskab:

2. Lovisa Charlotta, f. 5 April 1857, g. 5 Okt. 1884 m. Skomager Frans August Strandberg, f. 13 Dec. 1850 (hans 2. Hustru) [Stockholm.]
3. Mathilda Sophia, f. 11 Maj 1861, g. 1 Juni 1884 m. Handelsgartner Frans Abdon Johansson, f. 30 Juli 1858. [Vesterås.]

Den yngre Linje.

Fredrik Mauritz Walkendorff, f. 24 Febr. 1858 (Søn af kongelig Skovfoged Johannes Walkendorff, f. 29 Marts 1838 + . . . 1909, og Mathilde Josephine Johansson, født Hagberg, f. 20 Juni 1828, g. 18 April 1859 + 4 Febr. 1898). [Valla Utjord ved Bålsta.]

Søster:

Eva Josefina (Fina), f. 7 Febr. 1860, g. 27 Maj 1877 m. Fabrikarbejder Carl Peter Oscar Johansson, f. 31 Juli 1850 + . . . 1900. [Stockholm.]

Stifmoder:

Anna Caroline Walkendorff, født Andersson, f. 15 April 1869, g. 1898 m. kongelig Skovfoged Johannes Walkendorff, Enke . . . 1909. [Grankärr ved Bålsta.]

Faders Brødre:

1. Elof Walkendorff, f. 3 Febr. 1843, Herredsdommer, Hemmensejer, g. 22 April 1867 m. Augusta Charlotta Skroth, f. 25 Jan. 1845. [Råby ved Bålsta.] Datter:
Augusta Dorothea, f. 6 Febr. 1868, g. 8 Nov. 1892 m. Landbruger Knut Strömbäck, f. 27 Okt. 1865. [Råby.]
2. Claës Walkendorff, f. 28 Marts 1849, fh. Kroneskovvogter paa Trøgds Almind, g. 1^o 3 Okt. 1871 m. Augusta Maria Eriksson, f. 22 Febr. 1847 + 21 Okt. 1880, 2^o 21 Okt. 1881 m. Jenny Vilhelmina Öhlén, f. 10 Maj 1860. [Vibydal ved Grillby.] Børn:
af 1. Ægteskab:
a. Hedvig Maria, f. 2 Juni 1873, g. 10 Maj 1900 m. Købmand Johan Ivar Østlund, f. 20 Febr. 1872. [Strengnäs.]

Walterstorff.

- b. Augusta Paulina, f. 6 Jan. 1878, Sløjdlærerinde. [Sundbyberg.]
c. Charlotta Elisabeth Olivia, f. 12 Okt. 1880, g. 3 Okt. 1903 m. Livsforsikringsinspektør Johan Lennart Sahlin, f. 16 April 1878. [Sundbyberg.]

af 2. Ægteskab:

- d. Johan Tobias Walkendorff*, f. 2 Nov. 1886, Godsforvalter, g. 3 Marts 1923 m. Anna Elisabeth Sand, f. 18 Dec. 1897. [Brogaard ved Toftabro.] Døtre:
1) Inger Elisabeth, f. 11 Juli 1923.
2) Barbro Margarete, f. 8 Aug. 1924.

Walterstorff*.



Gammel Adelslægt fra Nederlausitz, af hvilken Kammerherre, Kaptajn Ernst Christian Frederik Walterstorff og hans Søkende ved aabent Brev af 20 Febr. 1840 blev anerkendte som dansk Adel. — Udførlig Slægttavle og Vaabenafbildning i Farver, se Aarg. 1910.

Johan Albert Walterstorff, f. 21 Aug. 1867 (Søn af Grosserer Waldemar Walterstorff, f. 16 Juni 1833 † 19 Nov. 1899, og Emelie Augusta Olsén, f. 22 Marts 1848, g. 23 Sept. 1866 † 3 Nov. 1871), Landmand. [Salisbury, Rhodesia.]

Søkende:

a) af Faderens 1^o Ægteskab (se ovenfor):

1. Emelie Vilhelmine, f. 19 Okt. 1871, Assistent ved Nordiska Museet. [Stockholm, Kommendørgat. 40.]

b) af Faderens 2^o Ægteskab 4 Juli 1874 m. Agnes Sheard, f. 7 Marts 1849 † 11 Sept. 1912:

2. Harald Gerhard Walterstorff*, f. 12 Juli 1876, Direktør, g. 9 April 1919 m. Julia Charlotte Vilhelmine Neergaard, født Bornemann, f. 19 Sept. 1891. [London.] Datter:
Agnes Louise, f. 7 Juli 1920.

Farfaders Broder:

Carl Adolph Walterstorff, f. 8 Sept. 1800 † 15 Maj 1868, Hofjægermester, Kammerjunker, Overførster, g. 1^o 2 Sept. 1824 m. Marie Sophie Kruse, † 8 Dec. 1838, 2^o 1839 m. Charlotte Henriette Berline Rath, f. 22 Juni 1821 † 21 Juli 1907. Søn:

af 2. Ægteskab:

Otto Friedrich Gerhard Walterstorff, f. 10 Febr. 1842 † 10 Marts 1920, g. 16 Aug. 1877 m. Luise Auguste Marie Henriette Fleischauer, f. 21 Juni 1852. [Lübeck, St. Jürgen Ring 38.] Børn:

1. Charlotte Marie Caroline Ida Auguste, f. 25 Aug. 1878, g. 20 Marts 1899 m. Professor Otto Cuntz, f. 10 Sept. 1865. [Graz.]

Wardenburg.

2. Otto Ernst Heinrich Walterstorff, f. 21 Sept. 1881, preuss. Ritmester uf. T., g. 24 Sept. 1909 m. Irmtrud Marie Sophie Luise von Seydlitz-Kurtzbach, f. 12 Jan. 1890. [Hannover.] Børn:
 - a. Sigrid Charlotte Irmgard, f. 18 Juli 1910.
 - b. Margot Gisela Elisabeth, f. 27 Marts 1913.
 - c. Irmtrud, f. 22 April 1918.
 - d. Harald, f. 31 Aug. 1920.
3. Ernst Friedrich Wilhelm Walterstorff, f. 19 April 1885, fh. preuss. Kaptajn. [Berlin.]

Wardenburg*.

Justitsraad, Herredsfoged August Wardenburg og hans Broder, Justitsraad, Toldforvalter Frederik Detlef Gustav Wardenburg optoges ved Patent af 6 Marts 1833 i den danske Adel. — Ernst Christian Ludwig Wardenburg og hans Descendenter er 1843 optagne i det øselske Ridderskab under Navnet von Wardenburg. Generallojtnant Carl Gustav Ernst Leberecht Wenzel Wardenburg fik i 1903 af Kongen af Sachsen sin danske Adelsret stadfæstet og Slægten optoges i den sachsiske Adelsmatrikel under Nr. 53.

Friedrich August Wardenburg, f. 22 Nov. 1881 (Søn af Købmand Friedrich Carl August Wardenburg, f. 3 Juni 1853 † 15 Dec. 1917 og Annie Pullen, f. 18 April 1858, g. 15 Febr. 1876 † 7 Juni 1883), Elektroingeniør, g. 30 Okt. 1903 m. Effie Barbara Seelie, f. 4 April 1877. [Wilmington. Del. U.S.A.] Sønner:

1. Friedrich August Karl Wardenburg, f. 19 Maj 1905.
2. Paul Lecie Wardenburg, f. 6 Febr. 1907.

Søster:

Ann Louise, f. 17 Aug. 1880, g. 19 Nov. 1902 m. Handelsrejsende Oziias Emmett Heckmann, f. 3 Aug. 1879. [Boulder, Col. U.S.A.]

Halvøstre:

af Faderens 2. Ægtsskab Juli 1885 m. Malissa Sendorff:

1. Elly Josephine, f. 14 Juli 1885, g. 4 Nov. 1908 m. Kvæghandler Harry Higfill, f. 25 Okt. 1880, skilt 9 Jan. 1909. [Clovis, Ny Mexico.]
2. Annita Elisabeth, f. 16 Maj 1887.
3. Helen, f. 25 Juni 1891.

Stifmoder:

Malissa Wardenburg, født Sendorf, f. 17 Juli 1860, g. Juli 1885 m. Købmand Friedrich Carl August Wardenburg, Enke 5 Dec. 1917. [Trinidad, Columbia, U.S.A.]

Faders Søster:

af Farfaderens, Skovridder August Bernhard Christian Detlef Wardenburg (f. 17 Dec. 1814 † 13 Febr. 1892) Ægtsskab 31 Marts 1848 m. Christiane Louise Pederstamme-Petersen, f. 5 Okt. 1814 † 15 Aug. 1898:

Wardenburg.

Vilhelmine Charlotte Elisabeth Louise, f. 23 Maj 1855
Klosterfrøken paa Roskilde adelige Jomfrukloster.

Farfaders Broder:

*Friedrich Ove Sophus Ludvig Wardenburg, f. 29 Juli 1820
† 2 Febr. 1894, Dr. jur., sachsen-weimarsk virkelig Gehejmraad
og Kammerherre, g. 1^o 24 Maj 1859 m. Marie Amalie (Annie)
Friederike Louise von Beulwitz, f. 10 Dec. 1826 † 1 Marts 1890,
2^o 17 Okt. 1892 m. Friherreinde Marie Dorothea Therese Caro-
line Bertha Sofie von Bibra, f. 11 Juli 1856. [Meiningen.]*

Farfaders Faders Broder:

*Friedrich Detlef (Christian) Gustaf Wardenburg, f. 31 Jan.
1783 † 3 Jan. 1867, Justitsraad, Toldforvalter. Sønner:*

1. *Heinrich Leopold Friedrich Wardenburg, f. 15 Maj 1809
† 22 Nov. 1869, Løjtnant, oldenburgsk Oberst, g. 25 Okt. 1842
m. Caroline Lisette Conradine von Blücher, f. 11 Sept. 1817
† 4 Marts 1883. Søn:*

Carl Gustav Ernst Leberecht Wenzel Wardenburg*, f. 11
Okt. 1853, sachsisk Generalløjtnant t. D. (S.A.2¹.) (S.E.H.3¹.)
(S.F.2¹.) (S.K.F.) (S.C.M.S.) (Pr. R. Ø. 3.) (Pr. Kr. 2.) (Pr. J. K. 2.)
(B. K. L. O.) (W. Ch. O.) (B. B. I. Z. 2.) (S.-L. Æ. K. 3.) (H. L. 2.) (Pr.
r. K. 2. & 3.), g. 7 Juni 1877 m. Marie Luise von Ewald, f. 25
Okt. 1855 (S.M.f.Vp.). [Dresden.] Døtre:

1) Marie Luise Helene, f. 4 Aug. 1879 (S.M.f.Vp.) (Pr.
r. K. 3.)

2) Marie Luise Irmgard, f. 24 Marts 1883 (S.M.f.Vp.) (Pr.
r. K. 3.)

2. *Ernst Christian Ludwig von Wardenburg, f. 12 Jan. 1811
† 28 Jan. 1886, Jagtjunker, russisk Kollegieraad og fh. Forst-
mester, g. 1 Maj 1842 m. Marie Hermine von Gyldenstubbé,
f. 15 Aug. 1817 † 31 Jan. 1896. Søn:*

*Friedrich Ludwig Eugen von Wardenburg, f. 11 Febr. 1843
† 12 Febr. 1920, russisk Statsraad og Forstmester, g. 25 Juni
1870 m. Baronesse Ottilie Caroline Nolcken, f. 13 Aug.
1844 † 27 Juli 1884. Børn:*

1) Anna Eugenie, f. 17 Marts 1871.

2) Elise Henriette Edith, f. 13 Sept. 1874, g. 19 Okt. 1902
m. Conrad von Möller til Sall, f. 12 Juli 1866. [Sall,
Øsel.]

3) Eugen Ottocar Kurt von Wardenburg, f. 9 April 1876,
Apanagegodsforvalter, g. 20 Jan. 1906 m. Johanna
Burmeister, f. 11 Aug. 1882. [Guvernem. Saratov.] Børn:

a) Nora, f. 24 Juli 1907.

b) Arnold Detlef von Wardenburg, f. 16 Maj 1913.

4) Ottilie Hermine Elisabeth, f. 17 Febr. 1878.

5) Gustav Georg Alfred von Wardenburg, f. 12 Maj 1879,
russisk Ritmester uf. T. (R. St. Stan. 3.) (R. St. A. 3.), g. 20
Jan. 1913 m. Baronesse Alexandrine Erna Grethe Nol-
cken, f. 19 Jan. 1893. [Ahrensburg.] Sønner:

a) Richard Eugen Erich von Wardenburg, f. 10 Nov. 1913.

b) Harry Detlef Herbert von Wardenburg, f. 30 Sept. 1915.

c) Eleonore Alexandrine Ottilie Carin, f. 7 Sept. 1917.

- d) Carl Detlef Udo von Wardenburg, f. 17 Maj 1921.
- e) Erik Alfred Gert von Wardenburg, f. 11 Aug. 1923.
- 6) Erika Margarethe Melanie, f. 9 Nov. 1881, g. 10 Jan. 1906 m. Wolfgang von Buhrmeister, f. 22 Marts 1881. [Ellenhof i Lausitz.]
- 7) Meta Dorothee Pauline, f. 27 Okt. 1883, g. 29 Juni 1907 m. Godsejer Armin von Ekesparre, f. 28 Nov. 1869. [Enküll, Øsel.]

von Wasmer.*

Gammel bremisk Slægt, af hvilken Etatsraad Conrad von Wasmer 21 Sept. 1695 blev optagen i den danske Adel.

Den ældre Linje.

Christoph Friederich Waldemar von Wasmer, f. 9 Okt. 1868 (Søn af fh. Sekondløjtnant, fh. preussisk Major Lucianus Detlef Wulff Julius Heinrich von Wasmer, f. 23 Marts 1822 † i April 1900, og Charlotte Clementine Sophie von Wasmer, f. 17 Okt. 1840, g. 30 Juli 1862 † 3 Juni 1908). [. . . .]

Søster:

Christiane Friederikke Christophine Meta Marie, f. 6 Marts 1867. [Flottbeck ved Hamborg.]

Faders Broder:

Johan Ludvig Benedict von Wasmer, f. 21 Juli 1833, fh. øst-rigsk Oberst (Ø.M.F.K.), g. 1^o 22 Juli 1868 m. Rigsfriherreinde Luise Dorothea Wilhelmine Blomberg, f. 28 April 1832 † 4 April 1883, 2^o 24 Juni 1885 m. Friherreinde Ernestine Augustinetz, f. 4 Sept. 1845. [Linz.]

Den yngre Linje.

Wilhelm Heinrich von Wasmer, f. 9 Okt. 1837 (Søn af Wilhelm Georg Heinrich von Wasmer, f. 23 April 1804 † 5 Aug. 1894, og Maria Katharina Wilhelmine Woller, f. 30 Dec. 1816, g. 17 Dec. 1836 † 18 April 1909), Kornhandler, g. 25 Okt. 1866 m. Dorothea (Dora) Sophie Marie Kühl, f. 19 Aug. 1834. [Caldwell, Idaho.] Børn:

1. Antonie (Tony) Marie, f. 16 Juli 1866, g. 8 Jan. 1891 m. Købmand Justin Gowen, f. 6 Aug. 1866. [Caldwell.]
2. Alexander Heinrich von Wasmer, f. 9 Marts 1868. [. . . .]
3. Wilhelm Christian von Wasmer, f. 19 April 1871, Rancher, g. 19 Maj 1902 m. Eva Heath, f. 5 Dec. 1882. [Caldwell.] Søn: Lloyd von Wasmer, f. 26 Sept. 1903.
4. Octavia Dorothea, f. 20 Marts 1874, g. 27 Jan. 1906 m. Købmand Eduard Bullock, f. 5 Sept. 1865. [Caldwell.]

Søskende:

1. Agathe Henriette Wilhelmine, f. 7 Dec. 1843, g. 30 Dec. 1863 m. Bankier Henry A. Koenig, f. 3 Maj 1835 † 12 Aug. 1909. [Grand Island, Nebraska.]

2. Christian Adolph Hans von Wasmer, f. 19 Juni 1845, Kornhandler, g. 25 Juli 1873 m. Emma Ivers, f. 23 Febr. 1858. [Grand Island.] Børn:
 - a. Frieda, f. 24 Sept. 1875, g. 7 Juni 1893 m. Købmand Heinrich Johann Bartenbach, f. 17 Marts 1867. [Grand Island.]
 - b. Hermann von Wasmer, f. 12 Aug. 1877, Bogholder, g. 26 Nov. 1897 m. Adeline Grace Jones, skilt †. [Omaha, Nebraska.]
 - c. Margaretha, f. 10 Aug. 1879.
3. Carl Sophus Louis von Wasmer, f. 17 Marts 1847, Real Estate and Loan Broker, g. 1^o 27 Sept. 1871 m. Elisabeth Bell Sexauer, f. 29 Aug. 1852 † 25 Juli 1887, 2^o 3 Aug. 1889 m. Saturnine Marie Josephine Candreia, f. 10 Aug. 1866. [Grand Island.] Børn:

af 1. Ægteskab:

 - a. Carrie Rosamunda, f. 7 Okt. 1872, g. 22 Juni 1897 m. Advokat Frederick William Ashton, f. 22 Febr. 1871. [Grand Island.]
 - b. Oscar William von Wasmer, f. 24 Okt. 1875, Kontorist, g. 6 Juni 1908 m. Isabella Leonard, f. 7 Juli 1886. [Kansas City, Massachusetts.]
 - c. Charles Patrick von Wasmer, f. 17 Marts 1880. Grosserer. [Deadwood, T. Dakota.]
4. Louis Heinrich August von Wasmer, f. 11 Dec. 1849 † 28 Marts 1898, Kornhandler, g. 15 Juli 1891 m. Ella Maria Lehman, født Rauert, f. 16 Juni 1859. [Seattle, Washington.] Søn: Louis von Wasmer, f. 10 Maj 1892, Radiotelegrafist.
5. Charlotte Clementine Wilhelmine, f. 14 Aug. 1854. [Grand Island.]
6. Marie Caroline Wilhelmine, f. 25 Aug. 1856. [Grand Island.]

Faders Brødre:

1. Carl Friedrich von Wasmer, f. 26 Aug. 1802 † 8 Nov. 1878 fh. Overførster, preussisk Forstmester, g. 3 Marts 1843 m. Dorothea Eilers, f. 30 Jan. 1823 † 27 Maj 1913. Børn:
 - a. Carl Heinrich Adolph Conrad von Wasmer, f. 6 Sept. 1846 † 20 Nov. 1891, fh. preussisk Kaptajn, g. 13 Okt. 1885 m. Clara von Wasmer, f. 1 Jan. 1861. [Hamborg.]
 - b. Auguste Helene Elisabeth, f. 31 Aug. 1848, g. 25 Maj 1870 m. preussisk Generalløjtnant Max von Scholten, f. 21 Febr. 1843 † 28 April 1914. [Dessau.]
2. Christoph von Wasmer til Himmelmark, f. 12 Aug. 1809 † 10 Juni 1877, g. 22 Dec. 1839 m. Meta von Breuils, f. 3 Maj 1819 † 11 Nov. 1889. Børn:
 - a. Clemens Breuils von Wasmer, f. 23 Juni 1846 † i Marts 1911, fh. preussisk Premierløjtnant, g. 30 Juli 1896 m. Dora Catharina Schrøder, f. 27 Juni 1875. [Göttingen, Gosslarstrasse 8.]
 - b. Clara, f. 1 Jan. 1861, Enke efter Kaptajn Carl von Wasmer (se ovenfor).
3. Hans Jacob Sophus von Wasmer, f. 22 Juni 1812 † 13 Sept. 1892, g. 15 Nov. 1844 m. Henriette Franzisca af Gyldenfeldt, f. 30 Jan. 1818 † 26 April 1902. Sønner:
 - a. Carl von Wasmer, f. 2 April 1848, Dr. med., Gehejmesanitetsraad, g. 1^o 29 Nov. 1876 m. Wanda von Raczynska,

Wedel.

- f. 4 Juni 1852 † 14 Maj 1908, 2^o 29 Okt. 1910 m. Caroline Brandt, f. 30 Dec. 1854. [Kiel.]
- b. *Johan von Wasmer*, f. 27 Nov. 1851 † 5 Sept. 1909, preuss. Generalmajor af Art., g. 22 Okt. 1880 m. *Hella Flugge*, f. 27 Okt. 1859 † 27 Febr. 1920. Børn:
- 1) *Clara*, f. 23 Sept. 1881, g. 13 April 1921 m. *Otto Ludwig*, f. 3 Juni 1897.
 - 2) *Hans Harald von Wasmer*, f. 10 Juli 1884, fh. preuss. Major, g. 12 April 1917 m. *Margherita Leeger*, født *Hauptmann*, f. 9 Febr. 1881. Søn:
Hans Jürgen von Wasmer, f. 26 Juli 1920.
- c. *Fritz von Wasmer*, f. 26 Febr. 1855 † 10 Juni 1919, Generalagent, g. 4 Maj 1885 m. *Anna Charlotte Caroline Bertha von Schrader*, f. 3 April 1851 (hun g. 1^o m. preuss. Kaptajn *König*) [Hamborg.] Datter:
Alma Carla Franziska Bertha, f. 12 Juni 1886.
4. *Friedrich Theodor August von Wasmer*, f. 27 April 1814 † 28 Juli 1895, Dr. med., fh. Fysikus, g. 22 Juli 1845 m. *Caroline Wilhelmine Friederike Charlotte von Ahlefeldt*, f. 2 Marts 1825 † 5 Marts 1904. Døtre:
- a. *Georgine Hermine Wulfine*, f. 26 Juli 1852, Stiftsdame i Vallø. [Weimar.]
 - b. *Fritze Ida Anna Clara Sophie*, f. 20 Febr. 1862, g. m. sachsen-altenburgsk Kammerherre *Caspar Buchwaldt*.

Wedel.



Gammel pommersk, opr. holstensk Adelslægt, som i det 17. Aarh. kom til Danmark. Kammerherre, *Baron Vilhelm Frederik „Weddel“* blev 20 Dec. 1672 optaget i Grevestanden. Hans Efterkommere skrive sig „Wedell“. — General, *Baron Gustav Vilhelm Wedel* ophøjedes 30 Jan. 1684 i grevelig Stand. Hans Efterkommere har nu i nogle Slægtled skrevet sig *Wedel Jarlsberg*. — *Baron Joachim Wedell-Wedellsborg* erholdt ved Kgl. Resolution af 19 Juni 1893 Tilladelse til at føre Familienavnet *Wedell-Neergaard* og ved Patent af 9 Nov. 1895 Tilladelse at forene det *Neergaard'ske* Vaaben med det *Wedell-Wedellsborgske*, dog med et nyt Skjoldhoved, hvori findes tre Liljer i blaat Felt. — Ved Bevill. af 25 Juli 1906 er Dr. phil. *Peer Sophus Wedell* fritaget for Tittlen „Baron“ med Udeladelse af Navnet „Wedellsborg“. — *Baron Anton Frantz Wedel* ophøjedes 21 Jan. 1776 i den preussiske Grevestand (Greverne *Wedel-Evenburg-Gødens*). Greve *Carl Leo Julius Wedel* optoges 18 April 1914 i den preussiske Fyrstestand. Udførlig Slægttavle med Vaabenaftbildninger i *Farver*, se Aargang 1908.

Wedell-Wedellsborg.

Greve *Julius Carl Hannibal Wedell* til Grevskabet *Wedellsborg*, f. 26 Juli 1861 (Søn af Kammerherre, Greve *Vilhelm Carl*

Wedel.

Joachim Ove Casper Bøndt Wedell til Grevskabet Wedellsborg, f. 6 Okt. 1840 † 7 Okt. 1922, og Comtesse Maria Elisabeth Knuth, f. 7 Marts 1849, g. 14 Sept. 1869 † 18 Aug. 1894), Cand. phil., Hofjægermester (St.Kr.M.), g. 26 Jan. 1906 m. Comtesse Inger Dorte Krag-Juel-Vind-Frijs, f. 26 Juni 1885. [Wedellsborg ved Eiby.] Søn:

Greve Charles Bøndt Mogens Tido Wedell, f. 3 Sept. 1908.

Søster:

Comtesse Christiane, f. 10 Febr. 1879, g. m. Kammerherre, Baron Hans Rosenkrantz til Rosenholm, skilt. [Frederiksgave ved Ebberup og K.]

Faders Broder:

Baron Carl Ludvig Albrecht Wedell-Wedellsborg, f. 2 Okt. 1844 † 24 Dec. 1873, Kammerjunker, Premierløjtnant i Livgarden, g. 31 Jan. 1872 m. Comtesse Charlotte Sophie Adelheid Krag-Juel-Vind-Frijs, f. 31 Jan. 1853 † 9 Febr. 1920 (hun g. 2^o 23 Juli 1885 m. nederlandsk Vicekonsul, Dr. med. Johannes Everhardus de Vooght, skilt.) Datter:

Baronesse Julie Benedicte Christiane (Adane), f. 25 Okt. 1872, g. m. Hofjægermester, Baron Gustav Lerche.

Farfaders Faders Brødre:

1. *Baron Joachim Godske Wedell-Wedellsborg, f. 24 Jan. 1785 † 17 Juli 1860, Generalløjtnant, Kammerherre, g. 28 Juli 1812 m. Gregersine Olave Juel, f. 19 Dec. 1794 † 20 Nov. 1867. Børn:*

a. *Baron Frederik Julius Wedell-Wedellsborg, f. 14 Febr. 1814 † 14 Febr. 1901, fh. Overførster paa Vallø, Hofjægermester, Kammerjunker, g. 26 Juni 1855 m. Baronesse Marie Frederikke Caroline Holck, f. 26 Aug. 1835 † 22 Juli 1891. Døtre:*

1) Baronesse Julie Frederikke Elisabeth, f. 9 Aug. 1858, Stiftsdame i Vallø. [Fredensborg.]

2) Baronesse Marie Mathilde Gregersine, f. 29 Febr. 1860, overord. Stiftsdame i Vallø. [Fredensborg.]

3) Baronesse Louise Marie Sofie, f. 4 Febr. 1862, overord. Stiftsdame i Vallø. [Hillerød.]

4) Baronesse Elisabeth Thalia, f. 23 Febr. 1868, g. 28 Jan. 1913 m. Fabrikant Hans Adolph Rich, f. 23 Okt. 1846, † 7 Dec. 1923. [Hillerød.]

b. *Baron Hans Rudolph Wedell-Wedellsborg, f. 12 Dec. 1825 † 10 April 1871, Ritmester, fh. Adjutant hos Arveprins Frederik Ferdinand, g. 28 Aug. 1861 m. Karine Lucie Elisabeth Scavenius, f. 2 Okt. 1840 † 25 April 1920. Børn:*

1) Baronesse Anna Elisabeth Dorothea, f. 20 Juni 1862, g. 16 Maj 1895 m. Underdirektør i Arbejdsgivernes Ulykkesforsikringselskab Johannes Thiele, f. 12 Maj 1868. [K.]

2) *Baron Joachim Gregers Wedell-Wedellsborg, f. 4 Nov. 1863 † 29 Nov. 1899, Kammerjunker, Premierløjtnant, g. 12 Nov. 1895 m. Holga Wessel, f. 29 Juli 1875 (hun g. 2^o m. fh. Løjtnant, Forlagsdirektør August Louis Henrik Bagge). [Dronninggaard ved Holte.] Søn:*

Wedel.

- Baron Theodor Mogens Wedell-Wedellsborg, f. 8 Febr 1899, Assistent i Privatbanken.
- 3) Peer Sofus Wedell, f. 14 Dec. 1864, Dr. phil., Cand. mag. [K.]
 - 4) Baron Hans Rudolph Wedell-Wedellsborg, f. 7 Okt. 1868, Kontorchef i Livforsikringsselskabet „Danmark“, g. 5 Okt. 1905 m. Karen (Kamma) Marie Louise Inga Norstrand, f. 11 Okt. 1881. [K.] Børn:
 - a) Baronesse Agnete, f. 23 Aug. 1906. (Vallø.)
 - b) Baron Bendt Wedell-Wedellsborg, f. 1 Nov. 1919.
- c. *Baron Vilhelm Ferdinand Wedell-Wedellsborg, f. 6 Dec. 1827 † 3 Aug. 1914, Kammerherre, fh. Amtmand, g. 18 Nov. 1859 m. Comtesse Louise Marie Sophie Schulin, f. 27 Dec. 1839 † 3 April 1904. Børn:*
- 1) Baron Joachim Godske Wedell-Wedellsborg, f. 19 Sept. 1860, Kammerherre, Amtmand over Svendborg Amt, Formand i Svendborg Banks Repræsentantskab og Medlem af Direktionen for sydfyenske Jernbaneselskab (C.D.M.), g. 30 April 1898 m. Sophie Christiane Bruun Neergaard, f. 19 Febr. 1876. [Svendborg.] Børn:
 - a) Baron Finn Wedell-Wedellsborg, f. 2 Aug. 1897, Cand. polyt.
 - b) Baronesse Vibeke, f. 29 April 1899, Cand. phil.
 - c) Baronesse Anna Sophie Marie Benedicte (Lia), f. 8 Febr. 1912.
 - 2) Baronesse Charlotte Bolette Sofie, f. 27 Jan. 1862, Dr. phil., Beregner, g. 14 Maj 1898 m. Ingeniør Eugène Tomasini, f. 25 Marts 1869, skilt. [K.]
 - 3) Baronesse Sophie Hedevig, f. 13 Aug. 1867, g. 27 Maj 1898 m. Dommeri Faaborg og i Salling Herred Stephan Peter Hansen Skouenborg, f. 20 Juni 1861 † 20 Febr. 1922. [K.]
 - 4) Baronesse Marie, f. 4 Febr. 1871, g. 27 Aug. 1891 m. Arkitekt, Inspektør og Konservator ved Frederiksborgmusæet Vilhelm Thaning Holck (R.* D.M.) (S.H.E.4.) (Pr.R.Ø.4.) (F.Æ.L.5.), f. 25 Juni 1856. [Frederiksborg.]
 - 5) Baron Vilhelm Wedell-Wedellsborg, f. 26 April 1873, Kammerjunker, Oberstløjtnant og Chef for 23. Bataillon, (R.* D.M.) (D.r.K.) (N.St.O.3²) (S.V.2) (N.O.N.2) (S.Sv.3¹) (F.Æ.L.4.) (R.St.A.3) (M.Gr.3) (Gr.E.M.) (Ø.r.K.2) (Pr.r.K.2.3), g. 4 Maj 1900 m. Baronesse Louise Wedell-Wedellsborg, f. 20 Marts 1869. [Viborg.] Børn:
 - a) Baronesse Thalia Louise, f. 9 Aug. 1905. (Vallø.)
 - b) Baronesse Louise, f. 27 Dec. 1906. (Vallø.)
 - c) Baron Sigismund Joachim Henrik Wedell-Wedellsborg, f. 21 Febr. 1909.
 - 6) Baron Karl Wedell-Wedellsborg, f. 25 Juli 1877, Kammerjunker, Kaptajn og Kompagnichef ved Livgarden (R.*) (N.St.O.3.) (N.O.N.3¹) (R.St.Stan.3.) (Gr.Fr.5.) (Pr.R.Ø.4.) (Cb.4.) (S.Kr.4.), g. 11 Okt. 1907 m. Ettie Caroline Blom, f. 18 Marts 1884. [K.] Børn:
 - a) Baron Vilhelm Ferdinand Wedell-Wedellsborg, f. 12 Nov. 1908.
 - b) Baronesse Ettie, f. 12 Okt. 1909. (Vallø.)
 - 7) Baron Frederik Julius Wedell-Wedellsborg, f. 23 Sept.

Wedel.

1885, Direktør i A.S. Riis & Dreyer, g. 23 Juni 1917 m. Ellen Brøndsted, f. 10 Nov. 1886. [K.] Datter:

Baronesse Ellen Irene, f. 3 Febr. 1919. (Vallø.)

d. Baron Gustav Joachim Wedell-Wedellsborg, f. 6 Sept. 1829 f 6 Juli 1903, Kammerherre, Ritmester, g. 1^o 12 Maj 1859 m. Louise Elise Henriette Bruun Neergaard, f. 14 Juni 1837 f 16 Febr. 1864, 2^o 4 Juni 1868 m. Thalia Scheel, f. 24 Nov. 1840 f 11 Juni 1896. Børn:

af 1. Ægteskab:

- 1) Baron Joachim Wedell-Neergaard til Svenstrup (det tidl. Familiegods Svenstrup), f. 11 Jan. 1862, Cand. polit., Kammerherre, Hofjægermester, fh. Legationssekretær, Medlem af Direktionen for Carlsen-Langes Legatstiftelse og Handelsbankens Bestyrelsesraad, Næstformand i i Arbejdsgivernes Ulykkesforsikring, (C.²D.M.) (N. St. O.2) (R.St.Stan.2*) (W.Fr.2¹) (M.Gr.2¹) (S.A.2¹) (B.H.M.2¹) (I.M.&L.2) (Pr.Kr.3) (B.A.M.), g. 21 Juli 1896 m. Comtesse Henny Caroline Julie Moltke, f. 29 Marts 1873. [Svenstrup ved Borup.] Børn:
 - a) Baronesse Else Louise Thalia, f. 10 Juni 1897, g. 8 Aug. 1918 m. Ritmester, Baron Tage Reedtz-Thott.
 - b) Baron Christian Wedell-Neergaard, f. 14 Aug. 1899, Cand. phil., Forpagter, g. 6 Nov. 1925 m. Comtesse Mannon Christiane Olga Schimmelmann, f. 10 Nov. 1904. [Overdrevsgaarden ved Borup.]
 - 2) Baron Ludvig Carl Hannibal Wedell-Wedellsborg, f. 12 Dec. 1863, Kammerherre, Hofjægermester, Kongelig Jægermester ved Statskovene, Skovrider for 1. Frederiksborg Skovdistrikt, Medlem af Bestyrelsen for Østasiatisk Kompagni (R*.D.M.) (Fr.VIII.M.T.) (M.Gr.2¹) (S.N.2) (N.O.N.3) (S.Kr.4), g. 8 Okt. 1897 m. Marie Louise Henriette Lerche, f. 26 Juli 1877. [Krogen ved Hillerød.] Børn:
 - a) Baron Henri Wedell-Wedellsborg, f. 5 Nov. 1898, Premierløjtnant ved 2. Feltart.-Reg. [Holbæk.]
 - b) Baronesse Ingeborg Louise, f. 25 Febr. 1901, g. m. Forpagter Ove Skeel.
 - c) Baronesse Esther Marie, f. 19 Dec. 1903. (Vallø.)
 - d) Baron Gustav Joachim Wedell-Wedellsborg, f. 19 Jan. 1905, Student.
 - e) Baronesse Dagmar Henriette, f. 26 Febr. 1909. (Vallø.)
- af 2. Ægteskab:
- 3) Baronesse Louise, f. 20 Marts 1869 (se ovenfor).
 - 4) Baron Henrik Georg Wedell-Wedellsborg til Ørumgaard, f. 4 Dec. 1870, Løjtnant af Forstærkningen ved Gardehusar-Reg., g. 21 Sept. 1905 m. Comtesse Karen Amy Danneskiold-Samsøe, f. 8 Aug. 1877. [Ørumgaard ved Daugaard.] Børn:
 - a) Baron Gustav Joachim Christian Mac Henrik Wedell-Wedellsborg, f. 29 Aug. 1906.
 - b) Baron Ernest Niels Wedell-Wedellsborg, f. 5 Sept. 1908.
 - c) Baronesse Clara Mathilde Henriette Thalia, f. 8 Juli 1910.
 - d) Baron Henrik Georg Wedell-Wedellsborg, f. 1 Juli 1914.
 - 5) Baron Hans Rudolph Gustav Wedell-Wedellsborg til

Wedel.

- Williamsborg, f. 9 April 1872, fh. Løjtnant, Landbrugs-kandidat, g. 6 Juni 1903 m. Estrid Moe Fangel, f. 15 Maj 1879. [Williamsborg ved Daugaard.] Børn:
- a) Baron Gregers Wedell-Wedellsborg, f. 17 April 1904.
 - b) Baron Ebbe Wedell-Wedellsborg, f. 15 Sept. 1905. [K.]
 - c) Baron Gustav Wedell-Wedellsborg, f. 4 Juli 1907.
 - d) Baron Hannibal Wedell-Wedellsborg, f. 15 Nov. 1909.
 - e) Baronesse Helen, f. 15 Nov. 1909.
 - f) Baron Karl Wedell-Wedellsborg, f. 29 Dec. 1915.
- 6) Baronesse Ellen Bolette, f. 23 Maj 1873, Enke efter Kammerherre Rudolf Juel til Stamhusene Hverringe og Juelsberg.
- 7) Baron Hannibal Sigismund Wedell-Wedellsborg, f. 9 April 1876, Løjtnant af Forstærkningen ved 4. Dragon-Reg. (R.*), Forpagter. [Jungshovedgaard ved Præstø.]
- e. Baronesse Mathilde, f. 10 Okt. 1835, g. 14 Dec. 1867 m. nederlandsk Statsraad, fh. Udenrigsminister, Dr. jur., Joonkheer Willem Frederik Rochussen, f. 18 Dec. 1832 † 17 Juli 1912. [Rotterdam.]
2. *Baron Ferdinand Wedell-Wedellsborg, f. 19 April 1792 † 22 Jan. 1862, Kammerherre, Hofjægermester, Overførster paa Vallø, g. 1^o 27 Nov. 1812 m. Comtesse Augusta Schack, f. 7 Okt. 1788 † 5 Jan. 1841, 2^o 24 Juni 1842 m. Comtesse Eleonore Sophie Bille-Brahe, f. 9 Aug. 1817 † 30 Nov. 1896. Børn:*
- af 1. Ægteskab:*
- a. *Baron Casper Wedell-Wedellsborg, f. 18 Febr. 1820 † 28 Marts 1865, g. 18 Febr. 1858 m. Georgine Oline Rørstrøm, f. 4 Sept. 1836 † 5 Juli 1903. Søn:*
- 1) Baron August (Gustav) Frederik Ferdinand Leopold Wedell-Wedellsborg, f. 2 Nov. 1858, Kammerherre, fh. Oberstløjtnant og Chef for 2. Livgarde-Batl., fh. Adjutant hos Kong Christian IX og Kong Frederik VIII (R*. D.M.) (Chr. IX. M.T.) (Chr. IX. M.M.) (Fr. VIII. M.T.) (S.Sv. 2.) (N.St. O. 3¹.) (Pr. Kr. 2.) (Gr. Fr. 4.) (R. St. Stan. 3.) (I.M. & L. 4.) (M. Gr. 4.) (F. Æ. L. 5.) (Pr. R. Ø. 3.), g. 26 Marts 1884 m. Johanne Marie Perber Slager, Medbesidderinde af det Slager'ske Fideikommiss, f. 29 Sept. 1863. [Rungsted.] Børn:
 - a) Baronesse Augusta Ebba Eleonore Johanne, f. 12 Dec. 1890, g. 28 Juni 1921 m. Billedhugger Nj a a l Ingelbrecht Knudssøn, f. 23 Jan. 1894. [K.]
 - b) Baronesse Fritze Louise Fernanda, f. 9 Okt. 1895. (Vallø.)
 - c) Baron Casper Gustav Proben Ferdinand Wedell-Wedellsborg, f. 4 Jan. 1897. [Brasilien.]
- b. *Baron Carl Ernst Lothar Hannibal Vilhelm Wedell-Wedellsborg til Nebelgaard, f. 4 Juli 1821 † 17 Marts 1859, g. 18 Maj 1850 m. Anna Caroline Marie Hansen, f. 11 April 1816 † 25 Maj 1885. Datter:*
- Baronesse Ferdinandine Eleonora, f. 30 Marts 1858, g. 5 April 1883 m. Læge Gunni Frederik Oscar Teisen, f. 9 Juni 1856 † 15 Juli 1904. [Silkeborg.]*
- af 2. Ægteskab:*
- c. *Baron August (Gustav) Frederik Wedell-Wedellsborg, f. 20 Dec. 1844 † 14 Juni 1923, Kammerherre, Oberst, g. 1^o*

Wedel.

26 Okt. 1879 m. Marie Engelhardt, f. 6 Marts 1843 † 31 Jan. 1889, 2^o 27 Juli 1898 m. Olga Vett, f. 15 April 1875. [Hellerupgaard ved Hellerup.] Sønner:

- 1) Baron Preben Emil Wedell-Wedellsborg, f. 17 Aug. 1899, Ingeniør. [Hellerupgaard.]
 - 2) Baron Ernst Gustav Wedell-Wedellsborg, f. 5 Febr. 1901, Stud. arch. [Hellerup.]
 - 3) Baron Helge Wedell-Wedellsborg, f. 12 April 1904, Landvæsenselev.
- d. Baronesse Johanne Ida Birgitte Augusta, f. 11 Maj 1846, Overhofmesterinde hos Enkedronning Louise, Enke efter Kammerherre, Greve Christian Ahlefeldt-Laurvig til Grevskabet Langeland.
- e. Baron Vilhelm Joachim Christian Wedell-Wedellsborg, f. 22 Juni 1852 † 12 Jan. 1902, g. 25 Marts 1887 m. Andrea Louise Bülow, f. 16 April 1853. [K.]

Wedel Jarlsberg.

Den ældre Linje.

Greve Karl Peder Boguslaw Herman Wedel Jarlsberg til Stamhuset Jarlsberg, f. 28 Nov. 1870 (Søn af Øverste-Kammerjunker, Greve Johan Caspar Herman Wedel Jarlsberg til Stamhuset Jarlsberg, f. 8 Febr. 1841 † 10 Nov. 1922), Cand.jur., fh. Legationsraad (N.St.O.3¹) (N.Kr.M.) (R.St.Stan.2) (P.Chr.2*) (Sp.C.III.2*) (Sp.I.K.2*) (F.Æ.L.4) (Ø.J.Kr.3) (L.E.Kr.5). [Jarlsberg.]

Broder:

- Baron Peder Anker Wedel Jarlsberg*, f. 18 Aug. 1875, Kammerherre, Expeditionschef ved det norske Hofchefs- og Hofmarskalksemede, surnum. Kaptajn i 2. Div. Inf. (Ø.F.J.2) (I.M.&L.2) (N.O.H.3) (Pr.J.1) (F.Æ.L.4), g. 25 Okt. 1901 m. Hermine Egeberg, f. 14 Nov. 1881. [V. Aker.] Børn:
1. Baron Johan Caspar Herman Wedel Jarlsberg, f. 10 Aug. 1902. [Oxford.]
 2. Baronesse Cecilie Helene, f. 14 Sept. 1904.
 3. Baronesse Harriet Celine, f. 7 Nov. 1908.
 4. Baronesse Hedevig, f. 9 Jan. 1913.
 5. Baron Carl-Frederik Wedel Jarlsberg, f. 29 Febr. 1916.

Moder:

Enkegrevinde Helene Louise Celine Wedel Jarlsberg, født von Radetzky-Miculicz, f. 23 Febr. 1847, g. 25 Sept. 1867 m. Øverste-Kammerjunker Greve Johan Caspar Herman Wedel Jarlsberg til Stamhuset Jarlsberg, Enke 10 Nov. 1922. [Oslo.]

Faders Søstre:

1. Comtesse Betzy, f. 15 Jan. 1843. [Oslo.]
2. Comtesse Karen Juliane Anna Hedevig, f. 4 Aug. 1847, g. 25 Okt. 1870 m. Professor, Dr. phil. Yngvar Nielsen, f. 29 Juli 1843 † 2 Marts 1916. [Esbjerg.]
3. Comtesse Caroline Marie Edevina, f. 12 Juni 1852, Enke efter Landskabsmaler Herman Anker.

Wedel.

4. Comtesse Ida Charlotte Clementine, f. 12 Sept. 1855, fh. Hof-frøken hos Dronning Sofia (O.II.Jmt.). [V. Aker.]

Faders Brødre:

1. *Baron Harald Wedel Jarlsberg til Bærums Jernværk*, f. 10 Febr. 1811 † 4 Jan. 1897, fh. Premierløjtnant af den norske Flaade, g. 2 Nov. 1839 m. *Elise Frederikke Buttenschøn*, f. 12 April 1820 † 10 Jan. 1868. Datter:
Baronesse Harriet, f. 9 Nov. 1846. [Bærum og Oslo.]
2. *Baron Herman Wedel Jarlsberg til Bogstad*, f. 23 Marts 1818 † 3 Aug. 1888, Første Hofjægermester ved det norske Hof, g. 19 Dec. 1849 m. *Catharine Conradine Vilhelmine Heftye* f. 3 Okt. 1827 † 9 Juli 1897. Sønner:
a. *Baron Johan Caspar Herman Nicolaus Wedel Jarlsberg til Bogstad i Aker og Fjugstad i Borre i Jarlsberg*, f. 16 Jan. 1851 † 7 Okt. 1914, fh. Premierløjtnant, g. 5 April 1877 m. *Mathilde (Mimi) Meyer*, f. 7 Juli 1852. [Oslo.] Datter:
Baronesse Nini, f. 16 Nov. 1880, g. 17 Sept. 1904 m. *Gods-ejer, værnepl. Kaptajn i 2. Div. Inf. Westye Parr Ege-berg*, f. 21 April 1877. [Bogstad i V. Aker.]
- b. *Baron Wilhelm Christian Wedel Jarlsberg*, f. 20 Febr. 1852 † 6 Sept. 1909, pavelig Gehejme-Kammerherre, norsk Kammerjunker, g. 30 Dec. 1879 m. *Baronesse Edle Frederikke Rosenørn-Lehn*, f. 6 Juli 1860 † 2 Juli 1921. Datter:
Baronesse Carmen Anna Louise Petra Josephine Agnes Geneviève Nini Polyxène Helene Sigrid Maria, f. 12 Dec. 1885, g. 21 Juli 1909 m. *Højesteretsadvokat, Deputeret, Provinsraad for Genua, Professor i Statsøkonomi ved Genua Universitet Antonio Enrico Luigi Carlo Cavaliere Boggiano Pico (I.Kr.5.)*, f. 31 Aug. 1873. [Rom.]
- c. *Baron Carl Gustav Wedel Jarlsberg*, f. 20 Febr. 1854 † 11 Jan. 1924, g. 5 Dec. 1878 m. *Amalie Thomine Michelet*, f. 21 Dec. 1859. [Oslo.] Døtre:
1) *Baronesse Anna Edle Margrethe*, f. 15 Jan. 1880, g. 2 Aug. 1904 m. *Ritmester i det norske Kavalleri, Ebbe Karsten Morten Astrup (B.M.K.2.) (Pr.R.Ø.3) (Ø.M.F.K.) (Pr.J.K.2.)* f. 16 April 1876. [Atlungstad ved Ottestad St.]
- 2) *Baronesse Nini Augusta*, f. 3 April 1881, g. 29 Aug. 1903 m. *Major uf. L. i 2. Div. Inf., Højesteretsadvokat Christian Blom (R.*) (S.V.3¹)*, f. 26 Maj 1877. [Oslo og Brække ved Tomter.]
- 3) *Baronesse Harriet Caroline*, f. 20 Maj 1883, g. 12 Sept. 1907 m. fh. *Kaptajn, Niels Herman Christian Schultz (Fr.off.d'acad.)*, f. 8 Okt. 1880. [Oslo.]
- 4) *Baronesse Karen Amalie*, f. 1 Nov. 1886, *Cand. phil.*, g. 17 Juli 1907 m. *Dr. phil., Landbrugskandidat, Professor Werner Hosewinkel Christie*, f. 20 Dec. 1877. [Vidars-hof ved Hamar.]
- 5) *Baronesse Ingeborg*, f. 17 Juni 1889, g. 18 Dec. 1912 m. *Dr. med. Arthur Collett*, f. 8 Maj 1879. [Oslo.]

Farfaders Brødre:

1. *Baron Wilhelm Frederik Wedel Jarlsberg til Ellinggaard*, f. 29 Marts 1786 † 14 Febr. 1855, *Overhofstaldmester ved det norske Hof, Major*. Søn:

Wedel.

*Baron Anton Frederik Wedel Jarlsberg, f. 10 Juli 1813
† 17 Okt. 1858, Cand. jur., g. 29 Dec. 1853 m. Susanne
Sophie Catharina Siewers, f. 1 Febr. 1825 † 15 Maj 1921.*

Datter:

Baronesse Petrea Caroline, f. 10 Juni 1856, g. 12 April
1890 m. fh. norsk Generalkonsul, Cand. jur. Axel Conrad, i
f. 4 Aug. 1845 † 26 April 1910. [Oslo.]

2. *Baron Christian Frederik Wedel Jarlsberg til Fornebo,
f. 17 Juli 1788 † 22 Marts 1854, Premierløjtnant, norsk Kam-
merherre. Sønner:*

a. *Baron Christian Burchard Emil Wedel Jarlsberg, f. 17 Juli
1812 † 21 Maj 1894, fh. Bureauchef, g. 6 Nov. 1844 m. Alhed
Beata Wellesen, f. 14 Nov. 1818 † 3 Dec. 1875. Datter:*

Baronesse Alette, f. 6 Jan. 1853, fh. Hoffrøken (O.II.
Jmt.). [Stockholm.]

b. *Baron Theodor Frederik Wedel Jarlsberg til Fornebo,
f. 12 Juni 1826 † 23 Sept. 1870, g. 16 Aug. 1854 m. Constance
Elisabeth Charlotte Stenbuck, f. 16 Jan. 1835 † 3 Juni 1878.*

Børn:

1) *Baron Hans Christian Frederik Wedel Jarlsberg, f.
4 Marts 1857. [Oslo.]*

2) *Baron Harald Wedel Jarlsberg, f. 12 Marts 1862. [Argen-
tina.]*

3) *Baronesse Thora Alette, f. 23 Nov. 1863. [Bestum.]*

4) *Baron Herman Wedel Jarlsberg, f. 16 Jan. 1865, Cand.
phil.*

Den yngre Linje.

Baron Frederik (Fritz) Hartvig Herman Wedel Jarlsberg*
til Skougum i Asker, f. 7 Juli 1855 (Søn af Øverste Kammer-
junkker, Kommandørkaptajn af den norske Flaade, Baron Fre-
derik (Fritz) Joachim Wedel Jarlsberg, f. 9 Jan. 1819 † 27
Marts 1880, og Baronesse Juliane Cathrine Vilhelmine Wedel
Jarlsberg, f. 7 Dec. 1818, g. 16 Nov. 1851 † 25 Marts 1872), kgl. norsk
overord. Gesandt og befuldmægtiget Minister ved den franske
Republik (S.K.*) (N.St.O.1 m.Kæde) (N.Kr.M.) (S.N.2!) (Sp.I.K.1) (Sp.
C.III.1) (P.Chr.1) (P.V.V.1) (F.Æ.J.2) (B.Z.L.3!) (Ø.J.K.3) (P.T.&S.3)
(Pr.J.1), g. 1^o 1 Febr. 1883 m. Alice Thekla Louise von Wagner
f. 11 Maj 1861 † 9 Juli 1913, 2^o 17 Febr. 1916 m. Mary Alice
Palmer, f. 12 Nov. 1859 (g. 1^o m. Baron Adolph André † 1911).
[Skougum ved Hvalstad og Paris, 25 rue de Surène.]

Faders Brødre:

1. *Baron Oscar Severin Wedel Jarlsberg, f. 20 Juni 1822 † 17
Aug. 1909, Cand. phil., g. 4 Okt. 1864 m. Mary Manning, f.
25 Dec. 1838 † 7 Dec. 1895. Døtre:*

a. *Baronesse Margarith Julie, f. 31 Okt. 1866, g. 14 Marts
1900 m. Andrew Mortill, f. 24 Juli 1870. [Kalgoorlie, Vest
Australien.]*

b. *Baronesse Mary Ida Louise, f. 15 Maj 1870, g. 5 Marts
1892 m. Post- og Telegrafembedsmand Charles Louis
Green, f. 18 Aug. 1862. [Heathcote, Melbourne, Victoria.]*

c. *Baronesse Hildur Marschalck, f. 25 Jan. 1874, g. 10 Juni*

Wedel.

1905 m. General Walter Ramsay Mac Nicoll, f. 21 Maj 1877. [Geelong, Ryrie Street 279, Melbourne, Victoria.]

2. *Baron Ferdinand Julius Wedel Jarlsberg*, f. 23 Okt. 1823 + 11 Aug. 1907, Kammerherre, fh. Kommandørkaptajn af den norske Flaade, g. 6 Sept. 1855 m. *Comtesse Clementine Vilhelmine Clothilde Frederikke Rosalie Wedel*, f. 15 Juni 1832 + 9 Jan. 1907. Børn:

- a. *Baronesse Alfhild Clara Hildur*, f. 18 Maj 1859. [Oslo.]
b. *Baron Georg Ernst Gustav Vilhelm Louis Wedel Jarlsberg*, f. 9 Juni 1865 (S.V. 3¹), g. 6 Jan. 1907 m. *Sigrid Therese Halvorsen*, f. 3 Dec. 1881. [Alicenberg ved Soon.]

Datter:

Elja Sonja, f. 28 Juli 1907.

Wedel-Evenburg-Gödens.

Se: „Danmarks Adels Aarbog“, 1923, og

„Gothaisches Taschenbuch der Gräflichen Häuser“.

Wedel.

Løjtnant i Søetaten Jens Kraft Dinesen Wedel til Holsegaard blev ved Resolution af 11 Aug. 1812 og Patent af 1 Sept. 1826 optagen i den danske Adelsstand. — Familien skriver sig nu „Wedel“ ligesom Stamfaderen *Anders Sørensen Vedel*.

Valdemar Vedel, f. 27 Febr. 1857 (Søn af *Frederik Eduard Vedel*, f. 10 Okt. 1820 + 6 April 1908, og *Marie Kirstine Frigast*, f. 14 Okt. 1823, g. 4 Juni 1852 + 31 Marts 1908). [Aarhus.]

Søskende:

1. *Johanne Jensine*, f. 19 Maj 1853, g. 30 Sept. 1871 m. *Oscar Frederik Hillerup*, f. 27 Nov. 1847 + 6 Nov. 1924. [Helsingør.]
2. *Camilla Elisabeth*, f. 27 Maj 1854. (Vemmetofte.) [Helsingør.]
3. *Emil Vedel*, f. 30 Juni 1866, Maskinmester ved Statsbanernes Skibsfdeling, g. 31 Maj 1908 m. *Helga Christine Margrethe Petersen*, f. 26 Maj 1879. [Aarhus.]

Faders Broder:

Emil Vedel, f. 30 Aug. 1824 + 24 Maj 1909, Kammerherre, Amtmand, g. 30 Aug. 1854 m. *Emilie Christiane Nygaard*, f. 2 Dec. 1833 + 9 Nov. 1924. Børn:

1. *Axel Vedel**, f. 4 Febr. 1859, Kammerherre, Amtmand over Præstø Amt, Medlem af den internationale staaende Voldgiftsdomstol i Haag og af l'Institut de droit international (C². D.M.) (B.Kr.1.) (Sp.I.K.2*) (R.St.A.2.) (Pr.Kr.2.) (P.Chr.2.) (F.Æ.L.3.) (N.O.N.3.) (N.F.M.) (St.V.2¹) (T.M.3.) (S.Kr.3.), g. 2 April 1891 m. *Marie Emilie Francisca Jutta Collet*, f. 23 Sept. 1866. [Næstved.]
 2. *Ingeborg*, f. 21 Aug. 1862, Stiftsdame i Vallø. [Sorø.]
 3. *Helge Vedel*, f. 21 Nov. 1863, fh. Premierløjtnant af Flaaden, fh. Underdirektør ved Orlogsværftet (R*), g. 29 Nov. 1892 m. *Charlotte Serene Braëm*, f. 9 Okt. 1866. [Charlottenlund.]
- Børn:

Wedel-Heinen.

- a. Aage Helgesen Vedel, f. 1 Sept. 1894, Kaptajnløjtnant af Flaaden (R.*) (Is.F.3), g. 18 Dec. 1921 m. Kirsten Lützen, f. 10 Aug. 1899. [K.] Sønner:
 - 1) Helge Vedel, f. 15 Dec. 1922.
 - 2) Erik Vedel, f. 11 April 1925.
- b. Agnete, f. 8 Jan. 1896, g. m. Overretssagfører, Greve Carl Ahlefeldt-Laurvig.
- c. Erik Helgesen Vedel, f. 12 Jan. 1898, Søljtnant I. [K.]

Wedel-Heinen.

Kammerjunker Anders Claus Wedel til Kjærsgaard, Stifsøn af Kammerherre Albert Christopher von Heinen til Fravdegaard og ældre Broder til den fornævnte Løjtnant Jens Kraft Dinesen Wedel (se Wedel), blev ved Resolution af 11 Aug. 1812 og Patent af 1 Sept. 1826 adlet med Navnet Wedel-Heinen og det von Heinenske Vaaben.

Theodor Sigismund Wedel-Heinen* til Einsidelsborg og Kjærup (det tidl. Grevskab Roepstorff), f. 27 Febr. 1856 (Søn af Gehejmekonferensraad, Kammerherre, fh. Hofchef hos Enkedronning Caroline Amalie Julius Christian Frederik Wedel-Heinen til Elvedgaard, f. 22 Juni 1814 † 7 Marts 1887, og Comtesse Bertha Catharina Petersdorff, f. 6 Dec. 1823, g. 5 Sept. 1847 † 8 Juni 1895), Cand. jur., fh. Kontorchef i Finansministeriet (R*), g. 5 Nov. 1919 m. Fru Karen Middelboe, født Middelboe, f. 1 Nov. 1878. [Einsidelsborg ved Kappendrup.]

Søskende:

1. Anna Helene, f. 3 Juli 1852, overord. Stiftsdame i Vallø [Elvedgaard ved Veflinge.]
2. Eleonore Mathilde, f. 19 Aug. 1853, overord. Stiftsdame i Vallø. [Elvedgaard.]
3. Amalie Margrethe, f. 20 Sept. 1854, Hofdame hos Enkedronning Louise, overord. Hofstiftsdame i Vallø (Gb.E.T.). [K.]
4. Charlotte Frederikke, f. 19 Aug. 1857, overord. Stiftsdame i Vallø. [Elvedgaard.]
5. Emil Wedel-Heinen, f. 2 Dec. 1859 † 24 Jan. 1924, Kaptajn, g. 1^o 2 Juli 1895 m. Olga Elisabeth Rohde, f. 13 Febr. 1869 † 22 Febr. 1915, 2^o 18 Jan. 1918 m. Julie Lillienkiold, f. 6 Aug. 1867. [K.] Sønner:
 - af 1. Ægteskab:
 - a. Erik Julius Theodor Wedel-Heinen, f. 27 Dec. 1902, Stud. jur.
 - b. Preben Gregers Carl Wedel-Heinen, f. 25 Febr. 1904, Forvalter.
 - c. Tage Christian Wedel-Heinen, f. 17 Febr. 1906, Stud. jur.
 - d. Axel Frederik Wedel-Heinen, f. 22 Marts 1907.

Werenskiold.

Werenskiold.

Jens Wernerson til Borregaard i Norge blev adlet 31 Dec. 1717 med Navnet Werenskiold.

Den norske Linje.

Werner Werenskiold, f. 6 Jan. 1885 (Søn af Overretssagfører Jens Andreas Werenskiold, f. 21 Jan. 1850 † 22 Febr. 1919 og Martha Margaretha Lund Paaske, f. 16 Okt. 1858, g. 23 Okt. 1880 † 20 Marts 1891), Ingeniør, norsk Generalkonsul (N.St.O.3¹), g. 21 Okt. 1919 m. Hanna Alexandra Gabriele Frieda Angela Anna Kirchhammer, f. 29 Okt. 1899. [Wien]. Sønner:

1. Jens Andreas Werenskiold, f. 22 Juni 1920.
2. Bjørn Erik Werenskiold, f. 6 Febr. 1925.

Søskende:

1. Kathrine, f. 22 April 1883, g. 13 Maj 1911 m. Direktør for Norges geologiske Undersøgelse Carl Bugge, f. 13 Sept. 1881. [Oslo.]
2. Nils Werenskiold, f. 29 Nov. 1890, Skovbestyrer, g. 26 Aug. 1918 m. Evdokija Sacharowa, f. 14 Marts 1898. [Onega.]
Døtre:
 - a. Martha Margrethe, f. 9 Sept. 1919.
 - b. Frederikke Catharine, f. 18 Jan. 1922.

Faders Søskende:

af Farfaderens, norsk Kaptajn Frederik Daniel Werenskiolds (f. 24 Febr. 1800 † 9 Maj 1887) Ægteskab 27 Marts 1849 m. Jensine Magdalene Ebeltoft, f. 4 Aug. 1815 † 31 Maj 1900:

1. Julius Bergithon Werenskiold, f. 19 Jan. 1853, fh. Overingeniør for Vejevæsenet i Hedmarks Fylke (N.St.O.3¹), g. 2 Marts 1886 m. Frederikke Sophie Louise Puntervold Tybring, f. 20 Dec. 1864. [Hamar.]
2. Erik Theodor Werenskiold, f. 11 Febr. 1855, Genremaler, norsk Statstipendiat, Medlem af det danske og af det svenske Kunstakademi (C.) (N.St.O.2²) (F.Æ.L.5.) (B.H.M.4¹), g. 9 Maj 1882 m. Sophie Marie Stoltenberg Thomsen, f. 7 Okt. 1849. [Lysaker.] Børn:
 - a. Werner Werenskiold*, f. 28 April 1883, Dr. philos, Professor ved Universitetet i Oslo, g. 25 Juni 1910 m. Ingeborg Leuch Eliason, f. 10 Juni 1884. [Lysaker.] Børn:
 - 1) Jens Erik Werenskiold, f. 15 Juni 1911.
 - 2) Tone Johanne, f. 15 Nov. 1914.
 - 3) Sophie Marie, f. 1 Marts 1917.
 - 4) Nils Werenskiold, f. 8 Okt. 1920.
 - b. Karen Inga, f. 30 April 1880, Cand. med., g. 25 Juni 1913 m. Cand. jur., Bankier Herman Lie, f. 22 April 1884. [Oslo.]
 - c. Dagfin Werenskiold, f. 16 Okt. 1892, Maler, g. 18 Juni 1918 m. Elisabeth Schram, f. 27 Maj 1897. [Lysaker.] Børn:
 - 1) Kari, f. 31 Aug. 1920.

Werenskiold.

- 2) Kjell Werenskiold, f. 23 Marts 1923.
3. Nils Werenskiold, f. 23 Sept. 1859, Civilingeniør, g. 7 Okt. 1889 m. Mattie Elizabeth Payne, f. 10 Nov. 1859. [Dallas, Texas.]

Farfaders Broder:

Adam Reuss Werenskiold til Kjøberggaard, f. 8 Marts 1806 † 16 Nov. 1884, g. 6 Sept. 1841 m. Juliane Marie Wold, f. 7 Dec. 1823 † 5 Febr. 1910. Børn:

1. Adam Reuss Julius Werenskiold, f. 3 Okt. 1856, edsv. Translatør, g. 3 Maj 1919 m. Anna Hille Lund, f. 30 Sept. 1877 [Oslo.]
2. Thora Oluffa Elise, f. 16 Okt. 1858.
3. Kais Ragnhilda Gregorine, f. 19 Sept. 1863, g. 25 Aug. 1898 m. Amtssingeniør Herman Ruge Andvord, f. 19 Dec. 1851 † 13 Sept. 1916. [Oslo.]

Den danske Linje.

Carl Robert Werenskiold, f. 21 Maj 1886 (Søn af Cigarmager Carl Napoleon Werenskiold, f. 29 Dec. 1852 † 14 Aug. 1897), Maskinarbejder, g. 17 Marts 1918 m. Karen Louise Petersen, f. 9 Aug. 1892. [Holbæk.] Datter:
Edith Inger, f. 10 Febr. 1918.

Søster:

Dagmar Mary Henriette, f. 3 Maj 1888, g. 18 Juli 1909 m. Cigarhandler Holger Mortensen, f. 14 Dec. 1885. [K.]

Moder:

Hulda Christiane Bentine Werenskiold, født Thomassen, f. 4 Maj 1861, g. 16 Okt. 1887 m. Cigarmager Carl Napoleon Werenskiold, Enke 14 Aug. 1897. [K.]

Faders Søkende:

1. Ludvig Oscar Waldemar Werenskiold, f. 1 Marts 1859, Havnearbejder, g. 1^o 1 Aug. 1885 m. Ane Andersdatter, f. 25 Dec. 1852 † 24 April 1896, 2^o 29 Nov. 1896 m. Josephina Bernhardina Svensson, f. 7 Maj 1868. [K.] Børn:

af 1. Ægteskab:

- a. Christian Erhardt Anton Emilius Werenskiold, f. 8 Febr. 1886, Sporvognskonduktør, g. 9 April 1911 m. Oline Kirstine Hansen, f. 8 Jan. 1889. [K.] Børn:
 - 1) Kai Robert Werenskiold, f. 11 Sept. 1911.
 - 2) Helvig Mary Kirstine, f. 16 Febr. 1913.
 - 3) Werner Werenskiold, f. 10 Aug. 1914.
 - 4) Anna Margrethe, f. 2 Sept. 1915.
 - 5) Dagny Julie Magdalene, f. 7 Juli 1917.
 - 6) Axel Erhardt, f. 5 Maj 1919.
 - 7) Peter Oscar Valdemar Werenskiold, f. 1 Nov. 1920.
 - 8) Edith, f. 17 Marts 1922.
 - 9) Yrsa Marie, f. 10 Aug. 1923.

af 2. Ægteskab:

- b. Valborg Ludovica, f. 12 Dec. 1897.

Wibe.

- c. Kay Robert Werenskiold, f. 4 Okt. 1899, Chauffør.
- d. Ebba Dagny Josephine, f. 30 Okt. 1901.
- e. Vanda Louise Alexandrine, f. 21 Maj 1906.
- f. Esther Josephine Vilhelmine, f. 4 Okt. 1907.
- 2. Nicoline Wilhelmine, f. 30 Juni 1862, g. 15 Juli 1883 m. Tobakspinder Harald Ota Christian Hansen, f. 8 Juni 1856 † 8 Juni 1895. [K.]

Wibe.*

Peder Wibe til Gjerdrup blev 31 Jan. 1634 adlet af den franske Konge og beholdt 7 Aug. 1634 af Kong Christian IV. Anerkendelse af sin Adel. — De fleste Medlemmer af Slægten skrive sig nu „Wibe“, nogle „de Wibe“.

Johan Christian Wibe*, f. 18 Aug. 1887 (Søn af Hofprædikant Christopher Andreas Wibe, f. 5 Marts 1826 † 20 Jan. 1905), Forfatter, g. 16 Maj 1913 m. Dagny Henriette Angell, f. 4 Okt. 1889. [Villa Granskog, Hvalstad ved Oslo.] Sønner:

- 1. Pierre Wibe, f. 25 Okt. 1915.
- 2. Erik Wibe, f. 18 Juni 1917.

Brødre:

- 1. Christopher Andreas Wibe, f. 4 Jan. 1892, Diplomingeniør Driftsingeniør ved Stavanger Elektricitetsværk, g. 31 Dec. 1918 m. Thordis Amundsen, f. 17 Juli 1888. [Stavanger.] Børn:
 - a. Kirsten, f. 23 Juli 1920.
 - b. Christofer Wibe, f. 5 Juli 1925.
- 2. Nils Julius Andreas Wibe, f. 20 Jan. 1894. [Oslo.]

Moder:

Kathinka Birgitte Marie Wibe, født Jacobsen, f. 7 Maj 1852, Enke 1^o 9 Marts 1878 efter Bogholder Olaf Reinhold Jensen, 2^o 20 Jan. 1905 efter Hofprædikant Christopher Andreas Wibe (g. 10 Dec. 1884). [Oslo.]

Farfaders Broder:

Frederik Ludvig Wibe, f. 26 Sept. 1803 † 22 Juni 1881, Rektor ved Kristiania Kathedralskole, g. 27 Dec. 1833 m. Augusta Ferdinanda Steensgaard, f. 15 Jan. 1812 † 3 Juni 1898. Børn:

- 1. Niels Andreas Wibe, f. 4 Okt. 1834, fh. Bureauchef i Finans- og Tolddepartementet, kgl. Tællekommissær i Hypothekbanken. [Oslo.]
- 2. *Ferdinand Ludvig Wibe, f. 24 Jan. 1838 † 30 Dec. 1912, Civilingeniør, g. 28 Sept. 1867 m. Johanna Elisabeth Nicolaysen, f. 12 Juli 1845 † 27 Dec. 1917. Børn:*
 - a. Frederik (Fred) Ludvig Wibe, f. 20 Aug. 1868, Ingeniør g. 3 Dec. 1904 m. Dorette Helene Holm, f. 31 Jan. 1877. [Oslo.] Børn:
 - 1) Mette Jolande, f. 24 April 1906.
 - 2) Anne Marie, f. 27 Dec. 1908.
 - 3) Nils Andreas Wibe, f. 9 Juli 1910.
 - 4) Rebekka, f. 26 Nov. 1921.

Wichfeld.

- b. Isabella, f. 5 Febr. 1870, g. 1^o 8 Marts 1891 m. Adjunkt ved Kongsberg Skole for den højere Almendannelse Johan Ludvig Alver, f. 26 Febr. 1848 † 22 Aug. 1897, 2^o 22 Dec. 1897 m. konst. Overlærer ved Oslo Kathedralskole, Cand. mag. Sigurd Høst (Fr. off. de l'instr. publ.), f. 21 Jan. 1866. [Oslo.]
- c. *Georges Ferdinand Vibe*, f. 23 Aug. 1872, *Ingeniør* † . . . 1925, g. 19 Dec. 1904 m. Maggie Becker, f. 23 Nov. 1885. [Ulvø Gaard, Nøtterøy.]
- d. Lilly Margrethe, f. 1 Marts 1874, g. 5 Maj 1899 m. Kontorchef Joseph Kahrs, f. 13 April 1870. [Oslo.]
- e. Harald Vibe, f. 9 April 1877, Landskabsmaler, g. 6 Okt. 1906 m. Lucie Carola Holm, f. 18 Juni 1866. [Ask, Ringes-rike.] Børn:
- 1) Ellen Sibylle Margareth, f. 3 Marts 1907.
 - 2) Ditlev Ferdinand Vibe, f. 17 Febr. 1908.
 - 3) Johanna Elisabeth Sofie, f. 20 Dec. 1911.
 - 4) Rebekka, f. 26 Nov. 1921.
- f. Rebekka, f. 22 Aug. 1879, g. 1^o 15 Okt. 1899 m. Overretssagfører Hans Falck Jørgensen, skilt, 2^o 10 Febr. 1910 m. . . . Brekke. [Drammen.]
- g. Ingeborg Marjory (Ingse), f. 10 Marts 1882, g. . . . Nov. 1912 m. Grosserer Heinrich Müller, f. 26 Juni 1886. [Oslo.]
3. Henriette Frederikke, f. 25 Okt. 1836, g. 27 Dec. 1858 m. Gasværksbogholder Heinrich Wegner, f. 14 April 1833 † 19 Juli 1911. [Oslo.]

Wichfeld.

Oberst Thomas Frederik Wichmand blev adlet 23 Juli 1777 med Navnet Wichfeld.

Jørgen Adalbert Wichfeld til Engestofte (det tidl. Stamhus Engestofte) og Ulriksdal, f. 16 Aug. 1885 (Søn af Kammerherre, Hofjægermester Niels Henning Frederik Wichfeld til Stamhuset Engestofte og Ulriksdal, f. 18 Febr. 1849 † 30 Sept. 1907), Cand. phil., g. 15 Juni 1916 m. Monica Emily Massy-Beresford, f. 12 Juli 1894. [London.] Børn:

1. Ivan Henning Wichfeld, f. 30 Marts 1919.
2. Varinka Corina, f. 9 Febr. 1922.
3. Viggo Dmitri Wichfeld, f. 26 Dec. 1923.

Søskende:

1. Hubert Wichfeld, f. 15 Dec. 1886, Cand. jur., Legationssekretær, Sekondløjtnant ved 1. Feltart.-Reg. (R*) (S.N.3.) (I.H. S.3.) [Stockholm.]
2. Axel Christian Preben Wichfeld, f. 8 Marts 1889, g. 1 Maj 1915 m. Mabelle Florence Swift, f. 28 Marts 1883 (g. 1^o m. Clarence Moore † 1912). [Paris.]
3. Ella Adelaïde, f. 23 Juni 1898. (Vallø.)

Moder:

Kammerherreinde Ellen Wichfeld, født Brun, f. 13 Dec. 1861, g. 30 Okt. 1884 m. Kammerherre, Hofjægermester Niels Hen-

Willemoes-Suhm.

ning Frederik Wichfeld, Enke 30 Sept. 1907. [Troldbjerg ved Vordingborg.]

Faders Søster:

af Farfaderens, Kammerherre Jørgen Wichfeld's (f. 30 Nov. 1800 † 3 Maj 1888) Ægteskab 18 April 1843 m. Warinka Frederikke Louise Rosenkrantz, f. 16 Maj 1822 † 28 Jan. 1908:

Karen Elisabeth Marie Christine, f. 11 Febr. 1847, fh. Hofdame hos Kronprinsesse Louise, Stiftsdame paa Vallø.

Farfaders Broder:

Frederik Christian Wichfeld, f. 15 Nov. 1802 † 18 Nov. 1878, Kammerjunker, Kaptajn, g. 11 Maj 1850 m. Elisa Constance Adolphine Bauditz, f. 26 Marts 1815 † 10 Jan. 1882. Børn:

1. Jørgen Frederik Ferdinand Wichfeld, f. 31 Juli 1851 † 17 Sept. 1913, Forstkandidat, g. 26 Dec. 1897 m. Virginie Charlotte Paulsen, f. 17 Nov. 1872. [K.] Søn:

Jørgen Harald Wichfeld, f. 30 Okt. 1908.

2. Emma Louise Adelaide, f. 8 Okt. 1854. (Vemmetofte.) [K.]

Willemoes-Suhm*.

Ritmester Martin Willemoes blev ved Patent af 21 Nov. 1920 optagen i Adelstanden med Navnet Willemoes-Suhm.

Cai Carl Joseph Willemoes-Suhm, f. 5 Aug. 1849 (Søn af Kammerherre, preussisk Gehejmeregteringsraad og Landraad Peter Friedrich Willemoes-Suhm, f. 3 Sept. 1816 † 19 Dec. 1891, og Mathilde Ida Albertine von Qualen, f. 6 Dec. 1824, g. 21 Okt. 1846 † 11 Jan. 1907). [Itzehoe.]

Søskende:

1. Oscar Marcus Friedrich Willemoes-Suhm, f. 2 Sept. 1850, Købmand. [Berlin-Steglitz.]
2. Friedrich Christian Ferdinand Willemoes-Suhm, f. 14 Juni 1853 † 7 Sept. 1920, sachsisk Løjtnant, Portrætmaler, g. 18 Aug. 1890 m. Helene Louise Schmidt, f. 26 Marts 1861. [München.]
3. Antoinette Louise Henriette, f. 2 Jan. 1862, Stiftsdame i Vallø. [Itzehoe.]

Vind.

Vind.



Gammel dansk Adelslægt, af hvilken Niels Vind nævnes 1261, men den direkte Slægtlinie kan kun føres tilbage til Henrik Vind til Rønshave 1525. — Jens Juel Vind til Baroniet Juellinge blev 1 Maj 1708 ophøjet i den friherrelige Stand, og hans Søn af samme Navn erholdt 20 Aug. 1771 Patent paa at føre Navnet Krag-Juel-Vind. — Ved Bevilling af 22 Nov. 1816 erholdt Baron Carl Ludvig og Baron Erhard grevelig Titel og Rang, og ved Patent af 8 Dec. 1867 optoges Baron Frederik Carl Krag-Juel-Vind — der den 28 Nov. 1810 havde tiltraadt Grevskabet Frijsenborg efter sin Moder, men havde undladt at efterkomme den i Grevernes Privilegier af 25 Maj 1671 § 6 foreskrevne Indgivelse af allerunderdanigst Ansøgning om for sig og sin Descendens at blive ophøjet i Grevestanden — og samtlige hans ægte Descendenter, i grevelig Stand med Navnet Krag-Juel-Vind-Frijs, fra den 28 Nov. 1810 at regne. — Udførlig Slægttavle med Vaabenafbildninger i Farver, se Aargang 1886.

Krag-Juel-Vind-Frijs.

Frijsenborg-Linjen.

Greve Mogens Christian Krag-Juel-Vind-Frijs til Frijsenborg m. m. (det tidl. Grevskab Frijsenborg) og til Steensballegaard (det tidl. Stamhus Steensballegaard), f. 4 Maj 1849 † 22 Maj 1923, Kammerherre, Hofjægermester, g. 8 Sept. 1884 m. Comtesse Frederikke (Fritze) Sophie Elisabeth Danneskjold-Samsø (F. off. de l'instr. publ.), f. 26 Juni 1865. [Søbygaard ved Hammel.] Døtre:

1. Comtesse Inger Dorte, f. 26 Juni 1885, g. m. Greve Julius Wedell til Grevskabet Wedellsborg.
2. Comtesse Helle Vibeke, f. 9 Nov. 1886, g. m. Hofjægermester, Greve Frederik Krag-Juel-Vind-Frijs til Halsted Kloster.
3. Comtesse Agnes Louise, f. 25 Okt. 1892, g. m. Hofjægermester, Greve Erik Bernstorff-Gyldensteen til Gyldensteen.

Juellinge-Linjen.

Greve Frederik Krag-Juel-Vind-Frijs til Halsted Kloster (det tidl. Baroni Juellinge), f. 28 Juni 1882 (Søn af Hofjægermester, Greve Jens Christian Krag-Juel-Vind-Frijs til Baroniet Juellinge, f. 2 Sept. 1854 † 29 April 1907), Hofjægermester (Pr. Kr.4.), g. 11 Jan. 1908 m. Comtesse Helle Vibeke Krag-Juel-Vind-Frijs, f. 9 Nov. 1886. [Halsted Kloster ved Avnede og K.] Børn:

1. Comtesse Alette, f. 21 Febr. 1909.
2. Greve Niels Krag-Juel-Vind-Frijs, f. 10 Febr. 1910.
3. Greve Erhard Krag-Juel-Vind-Frijs, f. 17 April 1912.

Vind.

Søskende:

1. Greve Julius Benedictus Krag-Juel-Vind-Frijs, f. 7 Sept. 1883, g. 3 Marts 1914 m. Catharina (Ina) Louise Hansen, f. 21 Aug. 1882, skilt. Søn:
Greve Jens Krag-Juel-Vind-Frijs, f. 21 Dec. 1914.
2. Comtesse Charlotte Louise, f. 20 Okt. 1884 (Po.r.K.). [Meran.]
3. Comtesse Else, f. 21 Maj 1886. [London.]
4. Comtesse Louise Vilhelmine, f. 9 Nov. 1887. (Vallø.)
5. Comtesse Aase, f. 27 Marts 1892, g. 24 Juli 1918 m. Kammerjunker Jacob Neergaard til Tølløse.
6. Greve Mogens Krag-Juel-Vind-Frijs, f. 13 April 1896. [Paris.]

Moder:

Enkegrevinde Agnes Sophie Louise Krag-Juel-Vind-Frijs, født Comtesse Ahlefeldt-Laurvig, f. 29 Juni 1858, g. 10 Dec. 1880 m. Hofjægermester, Greve Jens Christian Krag-Juel-Vind-Frijs til Baroniet Juellinge, Enke 30 April 1907. [Meran.]

Faders Brødre:

af Farfaderens, Kammerherre, Greve Frederik Julius Krag-Juel-Vind-Frijs til Baroniet Juellinge (f. 28 Aug. 1821 † 14 Sept. 1885) Ægteskab 24 Juni 1847 m. Comtesse Benedicte Christiane Polly Gustave Reventlow, f. 25 Marts 1829 † 19 Marts 1906:

1. Greve Julius Benedictus Krag-Juel-Vind-Frijs, f. 23 Nov. 1858, Kammerherre, Ritmester, første Staldmester og Chef for Kongens Staldetat (C¹. D.M.) (Fr.VIII. M. T.) (C.IX.M.M.) (N.St. O.1) (S.N.1) (Gr. Fr.1) (R. St. Stan.1) (S. Kr.1) (M. Gr.1) (I.Kr. 1) (N.O.N.1) (Pr.R.Ø.2*) (S.H.E.2) (Pr.Kr.2*) (I.Kr.2) (St.V.2¹) (O.H.&F.2¹) (F.Æ.L.3). [K.]
2. Greve Emil Einar Krag-Juel-Vind-Frijs, f. 16 Maj 1863, Cand. phil. [Malmø.]

Vind.

Ove Holger Christian Vind til Sanderumgaard, f. 29 Juli 1877 (Søn af Kammerherre, Hofjægermester Sophus Gustav Holger Vind, f. 18 April 1842 † 27 April 1913, og Adelgunde Fanny Erneste Poulina Tesdorpf, f. 28 Dec. 1856, g. 12 April 1875 † 8 Maj 1890), Besidder af det Vind'ske og det 4. Tesdorpf'ske Fideikommis, Cand. polit., Hofjægermester, Kammerjunker, Løjtnant af Forstærkningen ved 1. Feltart.-Reg., Formand i Dansk Jagtforening (R.*) (D.r.K.M.f.K.) (St.V.3) (Sp.C. III.2*) (F.Æ.L.4) (R.St.A.3) (Pr.R.Ø.4) (Ø.r.K.2) (St.Kr.M.) (R. r.K.), g. 2 Maj 1917 m. Elsa Mimi Adelaide Marie Oxholm, f. 5 Dec. 1891. [Sanderumgaard ved Marslev.] Børn:

1. Kirsten Adelgunde, f. 31 Okt. 1919.
2. Ivar Emil Vind, f. 5 Jan. 1921.
3. Mogens Christian Christoff Vind, f. 3 Marts 1925.

Søster:

Anna Sophie Elisabeth, f. 13 Marts 1876, Besidderinde af det Vind-Tesdorpf'ske Fideikommis, g. m. Kammerherre, Greve Henrich Knuth.

Wleügel*.

Kommandørkaptajn, senere Admiral Johan Peter Wleügel blev 22 Maj 1782 adlet.

Jens Schanche Wleügel, f. 13 Marts 1854 (Søn af Købmand Cornelius Peter Wleügel, f. 18 Febr. 1821 † 2 Marts 1891, og Thomine Laurentse Schanche, f. 22 Jan. 1828, g. 28 Dec. 1852 † 30 Sept. 1909), fh. Toldforvalter (S.V.3¹), g. 27 Dec. 1888 m. Helena (Ellen) Gustava Littorin, f. 21 April 1854. [Luleå.]

Søskende:

1. *Jens Reimert Wleügel, f. 4 Juli 1856 † 26 Juli 1918, Købmand, g. 2 Okt. 1911 m. Olga Spångberg, f. 17 April 1864. [Stockholm.]*
2. *Else, f. 23 April 1859. [Gøteborg.]*
3. *Thomine (Mina) Laurentse, f. 22 Juni 1864, g. 3 Nov. 1888 m. Bankkasserer, Friherre Karl Frederik Julius Kruuse af Verchou, f. 3 Nov. 1856 † 18 Jan. 1909. [Visby.]*

Faders Brødre:

1. *Carl Christian Fredrik Wleügel, f. 25 Okt. 1823 † 29 Okt. 1893, Skibsreder, g. 13 April 1851 m. Lorentze Beathe Benjamine Geelmuyden Segelcke, f. 8 Sept. 1824 † 27 Juni 1909. Børn:*

a. *Severin Segelcke Wleügel, f. 2 Marts 1852 † 20 Juni 1920, Direktør for Trondhjems tekniske Mellemskole, g. 25 Juni 1887 m. Johanne (Hanna) Margrethe Thinn, f. 12 Nov. 1865. [Trondhjem.] Børn:*

1) *Kirsten, f. 30 April 1890, Arkitekt.*

2) *Johan Severin Wleügel, f. 2 Marts 1898, Diplomingeniør.*

b. *Elise (Elly), f. 19 Aug. 1860. [Oslo.]*

2. *Jens Emil Wleügel, f. 26 Maj 1831 † 29 Juli 1891, fh. Skibskaptajn g. 19 April 1870 m. Andora Severine Tøstie, f. 3 Nov. 1846 † 2 Juli 1893. Børn:*

a. *Else Charlotte Emilie (Lilli), f. 4 Maj 1871. [K.]*

b. *Thomine (Mina) Laurentze, f. 12 Nov. 1873. [K.]*

c. *Carl Segelcke Wleügel, f. 6 Sept. 1876, Grosserer, g. 28 Aug. 1905 m. Johanne Kreutz, f. 20 April 1881. [Oslo.]*

Døtre:

1) *Randi, f. 15 Dec. 1905.*

2) *Ingrid, f. 19 Juli 1907.*

VON VOSS.

Gammel pommerisk og meklenborgsk Adelslægt. — Kammerherre, Oberst Johan Gustav von Voss blev ved Patent af 28 Jan. 1777 naturaliseret som dansk Adel.

Ditlev von Voss, f. 3 Okt. 1858 (Søn af Oberst, Fabrikant Ernst Christoffer Axel von Voss, f. 17 Nov. 1826 † 8 Dec. 1903, og Hedevig Mathilde Grotum Sørensen, f. 13 Marts 1833, g. 23 Okt. 1856 † 20 Aug. 1899), Direktør, g. 2 Maj 1891 m. Engel Sophie Thomsen, f. 12 Dec. 1865. [K.] Sønner:*

von Zepelin.

1. Ernst Frederik Ditlev von Voss, f. 6 Juli 1894, Dr. of Science. [Baytown, Texas.]
2. Wilhelm Holger von Voss, f. 7 Maj 1896, Direktør, g. 4 Okt. 1923 m. Kathleen Susan Heffernan, f. 4 Okt. 1895. [K.]

Broder:

- Gustav Ernst von Voss, f. 22 Nov. 1866, Fabrikant, g. m. Ane Kathrine Madsen, f. 2 Febr. 1868. [Fredericia.] Døtre:
1. Hedevig Augusta, f. 8 Okt. 1893, g. 7 April 1917 m. Dommerfuldmægtig Knud Møller Lorentzen, f. 23 Juli 1892. [Holstebro.]
 2. Ellen Margrete, f. 3 Maj 1902. (Vallø.)
 3. Erna Valborg, f. 11 Dec. 1905. (Vallø.)

Farfaders Broder:

Gustav Friedrich von Voss, f. 27 Jan. 1774 † 2 Jan. 1866, Major. Sønner:

1. *Gustav Theodor von Voss, f. 6 Jan. 1808 † 5 Febr. 1888, preussisk Kaptajn, g. 21 Aug. 1843 m. Seraphine Auguste Johanne Bertha von Stempel, f. 20 Febr. 1821 † 30 Maj 1884.*

Datter:

- Gertrud Seraphine, f. 4 Nov. 1857. [Zehlendorf ved Berlin.]
2. *Gustav Wilhelm Heinrich von Voss, f. 7 Sept. 1816 † 14 Dec. 1893, fh. preussisk Løjtnant, g. 16 April 1863 m. Marie Therese Auguste Schrøter, f. 5 Aug. 1835. [Bergedorf.]*

von Zepelin.

Gammel meklenborgsk Adelslægt, der ogsaa skriver sig Zepelin, og som i Slutningen af det 18. Aarh. bosatte sig i Danmark. — Kammerherre, Oberst Adolph Frederik von Zepelin naturaliseredes 22 Juli 1878.

Ditleff Anders Sehested Berregaard von Zepelin* f. 8 Marts 1840 (Søn af Kammerherre, Oberst Adolph Frederik von Zepelin, f. 24 Maj 1816 † 9 Juli 1892, og Natalia Beate Antoinette Augusta Sehested Berregaard, f. 1 Aug. 1808, g. 14 Maj 1839 † 2 Jan. 1884) cand. phil., Kammerjunker, g. 1^o 18 Maj 1867 m. Frederikke Christiane Skeel, f. 1 Maj 1845 † 11 April 1883, 2^o 16 Maj 1885 m. Julie Constance Schacke, f. 15 Dec. 1859. [Charlottenlund.] Sønner:

af 1. Ægteskab:

1. Frederik (Fritz) Erik Vilhelm Skeel Berregaard von Zepelin, Sekretær i Convention Internationale d'Héraldique (P. H.G.), f. 4 April 1868, g. 7 Jan. 1896 m. Delphine Casimire Marie Otho, f. 19 Juni 1874. [Paris.] Datter:
Robertta Jeanne Yvonne Marie, f. 16 Aug. 1896.

af 2. Ægteskab:

2. Ditleff Arnold Constantin Sehested Berregaard von Zepelin, f. 7 Maj 1887 † 4 April 1916, Cand. phil., g. 12 Juni 1912 m. Kaja Myhre, f. 5 Juli 1893. Datter:
Elsa Karen Wilhelmine Sehested Berregaard, f. 5 Juni 1914

Zytphen-Adeler.

Zytphen-Adeler.

En fra Nederlandene stammende Adelslægt, der i den anden Halvdel af det 17. Aarh. kom til Danmark. — Kammerjunker Georg Frederik Otto Zytphen, der ved sit Ægteskab med Bertha Henriette Frederikke Løvenskiold kom i Besiddelse af Baroniet Adellersborg, blev ved Patent af 31 Jan. 1838 optagen i den danske Adel med Titel af Friherre og Navnet Zytphen-Adeler og ved Patent af 15 Dec. 1843 i Friherrestanden. — Baron Frederik Herman Christian Zytphen-Adeler erholdt ved Patent af 24 Dec. 1867 Tilladelse at forene det de Falsen'ske Navn og Vaaben med sit eget.

Baron Georg Frederik (Fritz) de Falsen Zytphen-Adeler til Dragsholm (det tidl. Baroni Adellersborg), f. 31 Jan. 1870 (Søn af Kammerherre, Løjtnant, Baron Frederik Herman Christian de Falsen Zytphen-Adeler til Baroniet Adellersborg, f. 10 Febr 1840 † 1 April 1908 og Malvina Cecilia Georgette de Falsen til Søbysøgaard, f. 10 Dec. 1848, g. 25 Okt. 1867 † 23 Febr. 1919), Cand. polit., Kammerherre, Hofjægermester, Repræsentant i Forsikringsselskabet „Danmark“ og i Dansk Jagtforening (R.*) (B.L.5), g. 3 Sept. 1895 m. Petra Steensen-Leth, f. 6 Sept. 1873 † 1 April 1922. [Dragsholm ved Hørve og K.]

Søstre:

1. Baronesse Malvina (Vivi) Elisabeth Charlotte, f. 11 Aug. 1871, g. m. fh. Kontorchef, Kammerjunker Christian Skeel.
2. Baronesse Sophie Louise, f. 5 Okt. 1872, Enke efter Hofjægermester, Greve Henrik Scheel til Stamhuset Rosenkrantz.
3. Baronesse Bertha Henriette Frederikke (Fritze), f. 28 Juli 1875, g. m. Direktør Carl Scavenius.
4. Baronesse Anna Hedvig Cathrine Beate, f. 13 Febr. 1879, g. m. Kammerherre, Greve Christian Lerche til Lerchenborg.

Faders Broder:

af Farfaderens, Kammerherre, Baron Georg Frederik Otto Zytphen-Adelers (f. 10 Maj 1810 † 18 April 1878) Ægteskab m. Bertha Henriette Frederikke Løvenskiold, f. 20 Juli 1814 † 9 Juni 1875:

Baron Ferdinand Vilhelm Georg Zytphen-Adeler, f. 11 Sept. 1847 † 30 April 1920, fh. Assistent hos Statsbanernes Kassekontrollør, g. 28 Sept. 1880 m. Vilhelmine Amalie Octavie Rothe, f. 30 Aug. 1867. [Aarhus.] Børn:

1. Baron Ferdinand Vilhelm Georg Zytphen-Adeler*, f. 7 Okt. 1881, Cand. phil., Bogholder i Nationalbanken, Besidder af det Zytphen-Adelerske Fideikommis, g. 23 Juli 1910 m. Ebba Elise Kirstine Seidel, f. 6 Okt. 1883. [Aarhus.] Søn:
Baron Joachim Henrik Georg Zytphen-Adeler, f. 26 Aug. 1911.
2. Baronesse Annie Louisa Amalie Frederikke, f. 15 Dec. 1883. (Vallø.) [K.]
3. Baronesse Ebba Louise Hedvig Bertha Elise, f. 11 Dec. 1889, g. 6 Juli 1918 m. Kaj Mynster, f. 6 Juli 1891 † 15 Juli 1921. [Kalundborg.]

VALLØ

STIFTS DAMER OG INDSKREVNE FRØKENER

i den Orden, hvori de er indskrevne.

De med en * efter Navnet mærkede Stiftsdamer har Ophold paa Vallø Slot.

De med en * foran Navnet mærkede Frøkener er ikke af dansk Adel.

Dekanesse:

Gehejmeraadinde, Enkerigsgrevinde Anna Sophie Margrete Immanuella Sponneck, født Comtesse Brockenhuus-Schack.

Stiftsdamer.

* Bluhme, Ebba Ragnhilde*	} i Hofpladser.	Schaffalitzky de Muckadell, Olga Fanny
* von Wimpffen, Fanny		Wedell - Wedellsborg, Julie Frederikke Elisabeth
* Carstensen, Astrid		Moltke, Nancy Caroline Louise*
Tillisch, Alhed Maria*		Mesmer Saldern, Marie Lisbertha Jeanette
Neergaard, Johanne Marie Lucie		Fønsh, Karen Basse
Scheel, Marie Sophie Frederikke*		von Munthe af Morgenstjerne, Anna Henriette Frederikke Bredo
Wichfeld, Karen Elisabeth Marie Christine*		Moltke, Luise Pauline*
Grevenkop-Castenskiold, Louise Emilie Cathrine		* Moltke, Fritze Henriette Nanna Antoinette
Knuth, Anna Ulrikka von Scholten, Vilhelmine Elisabeth		Ahlefeldt - Laurvigen, Frederikke Hedeveg Antoinette
Juul, Sophie Marie Regitze Sehestedt*		von Späth, Frederikke Nicoline Dorothea Elisabeth
von Wasmer, Georgine Hermine Wulfne		Willemoes - Suhm, Antoinette Louise Henriette
von Buchwaldt, Mathilde Louise Henriette Alexandrine		Bornemann, Sophie Charlotte Alexandra
Lütken, Henriette Julie Poulina von Scholten, Charlotte Marie Clauson - Kaas, Elisabeth Frederikke Christine Magdalene*		Wedell - Wedellsborg, Marie Mathilde Gregersine
Knuth, Elisa Marie		Ahlefeldt - Laurvigen, Mathilde
		Sehested, Hilda
		Vedel, Ingeborg
		von Ellbrecht, Margrethe Cathrine Marie
		von Ellbrecht, Elna Caroline Christiane Ulrica

Overordentlige Stiftsdamer.

- | | | |
|--|-----------------|--|
| Wedel Heinen, Amalie Margrethe | } i Hofpladser. | von Arenstorff, Harriet |
| Reedtz-Thott, Julie | | Bardenfleth, Amalia Maria Paula |
| Sophie Magdalene | | de Serène d'Acqueria, Helene |
| Sehested, Charlotte | | Barnar, Anna Margrethe Iselin |
| Christiane | | Folsach, Cæcilie Marie |
| von Munthe af Morgenstjerne, ThereseHedevigBirtheBredo | | Steensen-Leth, Gertrude |
| Knuth, Dagmar Marie | | Tillisch, Louise Petronelle* |
| de Serène d'Acqueria, Catharina Marguerite | | Sponneck, Carmen |
| von Holck, Christiane Frederikke Adelaide | | Moltke, Thusnelda Henriette Marie |
| Moltke, Charlotte Vilhelmine Mathilde | | Moltke, Fritze Marie Louise |
| Wedell-Wedellsborg, Louise Marie Sophie | | Hedemann, Emmy |
| Schaffalitzky de Muckadell, Anna* | | Scheel, Inge |
| Schaffalitzky de Muckadell, Louise* | | von Linstow, Henriette Antonie Eleonore Christine. |
| Løvenskiold, Annette | | von Linstow, Nicoline Margaretha |
| Wedel-Heinen, Anna Helene | | von Linstow, Antonie |
| Wedel-Heinen, Eleonore Mathilde | | Lerche, Ella Amata |
| Wedel-Heinen, Charlotte Frederikke | | Scheel, Ellen. |
| Bille-Brahe-Selby, Caroline Louise | | Ahlefeldt-Laurvigen, Mathilde |
| Skeel, Charlotte Adelaide* | | Brockenhuus von Löwenhielm. Isabella Julie Marie |
| Kaas, Emilie Mariane | | von der Maase, Agnes Christiane Olivia |
| von Schmettau, Dagmar | | Güntelberg, Ingeborg |
| Scheel, Eleonore Caroline | | Krabbe, Erikka Vilhelmine Christine |
| de Serène d'Acqueria, Louise Henriette | | Krabbe, Anna Elise Charlotte |
| Knuth, Hildeborg Ulrikke | | Steensen-Leth, Louise Augusta |
| Guldencrone, Marie Sophie Isabella | | Kaas, Ingeborg |
| von Buchwald, Margarethe Elisabeth | | Scheel, Sophie Christiane |
| Castenschiold, Frederikke Marie Louise | | Guldencrone, Juliane Marie Kirstine |
| Knuth, Frederikke Julie Ulrikka Charlotte Sofie | | Sponneck, Olga |
| von Ellbrecht, Hedvig Magdalene | | Thun, Julie Ovens Philippa Cathrine |
| Scavenius, Alix Karine Lucie | | Hoppe, Juliane Frederikke |
| Sehested, Emilie Birgitte | | Barnekow, Vilhelmine Therese Mathilde |
| Lerche, Cornelia | | von Buchwaldt, Jeannette Gregersine |
| de Svanenskiold, Nancy Kuningunde Emanuella | | Hoppe, Edith Louise Carla |
| Castenschiold, Elisabeth Anna Alvilde | | Bülow, Ingeborg Maria Frederikke Louise |
| | | Reedtz, Gerda |
| | | Bille, Siegfriede Caroline |
| | | Bülow, Agnes |
| | | Bülow, Helene |

Indskrevne Frøkener.

1. Afdeling.

- (Danneskiold-Samsøe, Magdalene)
 Barnekow, Brita
 von Buchwald, Marie Mariane Scheel. Anne Eliza
 Danneskiold-Samsøe, Clara Henny
 von Schleppegrell, Amalie Margrethe Elisabeth
 von Schleppegrell, Cecilie Othilie
 von der Maase, Ingeborg Carol. Kaas. Dagmar Regitze
 *Høegh, Anna Elisabeth
 Bang, Henriette Charlotte Juliane Marie
 Bille, Emerentze Julie Magdalene Elisabeth
 Krieger, Beathe Christiane Vilhelmine Severine
 von Holstein, Salome Elisabeth de Svanenskiold, Helene Caroline Johanne Charlotte
 Rømeling, Clara Vilhelmine Nikoline
 Ahlefeldt, Anny
 Sehested, Helga
 Stibolt, Ingeborg Mathilde Ernestine
 Holck, Polly
 Obelitz, Caroline Annette
 Lillianskiold, Marie Camilla
 Sponneck, Elisabeth Magdalene Julie
 Bülow, Mathilde Constance
 Neergaard, Adelaide Bruun
 Tillisch, Mercedes Henriette Mathilde
 (af Gyldenfeldt, Harriet Anna Augusta)
 Obelitz, Ellen Regine Julie
 Barner, Sophie Charlotte Margrethe
 Holck, Ellen Mathilde Rudolfine
 Krieger, Else Berregaard
 Tillisch, Johanne Jacobine Nicoline
 Bartholin, Louise Christine Isabella
 Holck, Magna
- Hegermann-Lindencrone, Caia Elisabeth Emilie Charlotte
 Bernstorff(Mylius), Magdalene Siegride Ulrica Marie
 Bartholin, Marie Charlotte
 von Holstein, Fritze Elisabeth Dorothea
 de Svanenskiold, Thora Johanne Martine
 Reventlow, Margrethe Christine Benny Malvine
 *von Ripperda, Dorothea Charlotte Mathilde Emilie
 Bartholin, Else Marie
 Grevenkop-Castenskiold, Henriette Margrethe
 Tillisch, Eleonore Dorothea Elisabeth
 Stibolt, Thyra
 Obelitz, Hilda Charlotte Karen Ragnhild
 von Holstein, Elisabeth
 Leth, Ebba Mathilde Beate Martha
 Haxthausen, Ellen Marie
 Zytphen-Adeler, Anie Louise Amalie Frederikke
 Stibolt, Willie Margrethe
 Treschow, Anna Birgitte
 Stemann, Ingeborg Helga Frederikke Amalie
 Thun, Antonette Frederikke Anna Hansine
 Tillisch, Alhed Marie
 Sehested, Margrethe Christine Caroline
 Holck, Margrethe Louise
 Krag-Juel-Vind-Frijs, Louise Vilhelmine
 Stibolt, Ellen Corinna
 Sehested, Karen
 Bardenfeth, Ellen Kristine Sophie
 von Holstein, Esther
 Bülow, Anna Margrethe
 Bille-Brahe, Elisabeth Marie Ida Magdalene
 Bardenfeth, Anna Margrethe
 Oxholm, Sophy Wanda Johanne

Ahlefeldt - Laurvigen, Anna
Henriette Elisabeth
(von Holstein, Fritze Ottilde
Elisabeth)
Krieger, Karen
Bülów, Ella Marie
Oxholm, Adelaide Georgine
Louise
von Holstein, Ida Amalie
von Beck, Christiane Louise
Mathilde Frida
Bille - Brahe, Anna Margrethe
Lerche, Ille Sophie Edel Hille-
borg
Bauditz, Anna Margrethe
Charlotte Amalie
Castenschiold, Elisabeth
Moltke, Irma Adelheid Marie
af Gyldenfeldt, Regitze
Castenskiold, Alexandra Dag-
mar
Wedell - Wedellsborg, Fritze
Louise Fernanda
Benzon, Lily
Sponneck, Gerda
Ahlefeldt-Laurvigen, Else
Wichfeld, Ella Adelaide
von Sperling, Rigmor Vanda
von Buchwald, Karen Emma
Arenfeldt, Laura Constance
Lüttichau, Fanny Manon Mal-
vina
Bauditz, Marie Louise Har-
riet Frida
Scheel, Kirsten Birgitte
Haxthausen, Inger Nathalie
Ahlefeldt-Laurvigen, Inge
Juel, Marie Thalia
Neergaard, Henny Elisabeth
Moltke, Ellen Bege Louise
Bülów, Magda
Krabbe, Gudrun
Plessen, Karen Marie Gabri-
elle Xenia
Scheel, Carmen Henriette
Oldenburg, Inge Henriette
Skeel, Edele Margrethe
Ahlefeldt - Laurvigen, Inge-
borg Polly Maria
Krabbe, Karen
*Honnens de Lichtenberg,
Fritze Augusta
von Voss, Ellen Margrethe
Bülów, Inger Merete

Ahlefeldt-Laurvigen, Aase
Dirckink-Holmfeld, Hildur
Elise
Schimmelmann, Karen Ade-
laide Margrethe
Le Normann de Bretteville,
Alice Marguerite
Cederfeld de Simonsen, Karen
Marie Louise
Koefoed, Paula Agnete
von Beck, Olga Joan Caroline
Lerche, Marie Louise
Kaa, Tove
de Linde, Elisabeth Jutta
Margaret
Gyldenkrone, Aase Merete
Neergaard, Vilhelmine Mar-
grethe
Bille-Brahe-Selby, Ella Jeromia
Oxholm, Anna Margrethe
Sperling, Gerda Ragnhild
Wedell-Wedellsborg, Esther
Marie
Bardenfieth, Nelly
Moltke, Marie Louise
Lindholm, Elsa Annette Ottilde
Lindholm, Eleonora Veronica
Lindholm, Mary Andrea Ca-
tharina
Haxthausen, Regitze Octavia
Catharina
Sehested, Jytte
Krabbe, Birgitte
Neergaard, Anna Lise Gabri-
ele Mathilde Flach
Sponneck, Else Emilie Magdal.
von Beck, Sophia Hedevig
Christiane Agnes
Conradt-Eberlin, Anna Mar-
grethe Tekla Alvilde
Sponneck, Inger Sofie Kirstine
Astrid
Ahlefeldt-Laurvigen, Ursula
Laura Henriette
Rosensørn-Lehn, Benedicte Eva
Elisabeth
von Voss, Erna Valborg
Moltke, Bertha Marie Louise
Sehested, Astrid
Rantzau, Lily Ingeborg Agnes
Krabbe, Helga
Wedell-Wedellsborg, Agnete
Wedell - Wedellsborg, Thalia
Louise

Mylius, Karen
 Ahlefeldt-Laurvig, Lucia Be-
 nedicte Hillegunda
 Cederfeld de Simonsen, Elisa-
 beth Ida Margarethe
 Ahlefeldt-Laurvig-Lehn, Anna
 Sophie
 Sehested, Kirsten Merete
 Gyldenkrone, Elsebet
 Gyldenkrone, Regitze
 Ahlefeldt-Laurvig, Thyra
 Johanne Annie
 Tillisch, Anita Emmy Adele
 Berner-Schilden-Holsten, So-
 phie Magdalene

Berner, Regitze Sophie Minna
 Louise
 Sehested, Elisabeth
 von Irgens-Bergh, Sigrid Ade-
 laide Mary
 Løvenskiold, Anna Sophie
 Hedvig Adelheid Fanny
 Trampe, Elna Dorthea Inge-
 borg Karen
 Jermiin, Else
 Bille-Brahe-Selby, Margrethe
 Antoinette
 Moldrup, Karen Margrethe
 Ingeborg Eline Havn
 Rantzau, Agnes Clara Minna
 Bülow, Marie Cecilie

2. Afdeling.

Moltke, Signe
 Linde, Karen Gertrude Mollie
 Lerche, Esther
 Scheel, Jacqueline Marie Rose
 Elisabeth
 Neergaard, Annette Marie
 Ahlefeldt-Laurvig, Emma
 Thusnelda Frederikke
 Wedell-Wedellsborg, Dagmar
 Henriette
 Lüttichau, Sophie Elisabeth
 Ellen Margrethe
 Grevenkop-Castenskiold,
 Louise Annette
 Tillisch, Emmy
 Wedell-Wedellsborg, Louise
 Knuth, Xenia Clara Elisabeth
 Sehested, Helle Vibeke
 von Scholten, Anne Alvilda
 Francisca
 Fønss, Sophie Agnete Basse
 Gersdorff, Tove Ellen Antoi-
 nette Jenzy
 Trampe, Elisabeth Adelgunde
 Obelitz, Eva Marie Teisen
 Wedell-Wedellsborg, Ettie
 Løvenskiold, Anna Hedvig
 von Moltke, Fritze
 Scheel, Elise Margrethe Ca-
 roline
 Gyldenkrone, Regitze Sophie
 Salome
 Gyldenkrone, Anna Edel Al-
 vilde

von Holstein, Ellen Mar-
 grethe
 Fønss, Annalise Edele Basse
 Tillisch, Dagmar
 Knuth, Eva
 Rosenørn, Ellen Caroline Marie
 Reventlow, Sybilla Malvina
 Lonny
 Tillisch, Fanny
 Koefoed, Margrethe Pallene
 Bauditz, Inge Margrethe Su-
 sanna
 Sehested, Birthe Christine
 Tillisch, Ida Elisabeth
 Castenskiold-Benzon, Thyra
 Aletta Ingeborg
 Scheel, Ellen Elé
 Moltke, Ebba Lis
 Treschow, Sophie Magdalene
 Neergaard, Julie Regitze Je-
 anina
 Haxthausen, Kirsten
 Reedtz-Thott, Birthe
 Castenskiold, Karine Lisa
 Bülow, Grete Caroline
 Bille-Brahe-Selby, Tove Bir-
 gitte
 Knuth, Dagmar Sophie Elé
 Neergaard, Vibeke Sophie
 Adelaide Bruun
 Tillisch, Ingrid
 Stemann, Anne Elisabeth Be-
 nedicte

Vallø.

Ahlefeldt-Laurvigen, Henriette Elise Margrethe	Raben-Levetzau, Anastazia Lillie Marie
Tillisch, Karen	Wedell-Wedellsborg, Ellen Irene.
Scheel, Lilith Nicole	Schaffalitzky de Muckadell, Birte Engelke
Løvenskiold, Lili Regitze So- phie	Rosenkrantz, Louise Emerentia
Bülow, Benedicte	Buchwald, Jytte
Neergaard, Sitta Flach	Lüttichau, Fanny Adelheid
Schaffalitzky de Muckadell, Anna Elisabeth	Danneskiold-Samsøe, Karin
Scheel, Ingeborg Regitze	Lykke Ursula Sophie Doro- thea Stella Bodil Maria
Holck, Elsebet Gudrun Lou- ise Merete	Gyldenkrone, Anne-Sophie Emerentze
Neergaard, Karen Christence	Sehested, Mette
Moldrup, Elisabeth Havn	Fischer, Jytte
Stockfleth, Jytte	Scheel, Ebba Henriette
Knuth, Ille Margrethe Minna	Lerche, Thyra Hilda Marie Dagmar
Schaffalitzky de Muckadell, Else Marie Charlotte	Linstow, Birgit
Krabbe, Else	Danneskiold-Samsøe, Elisa- beth Henriette
Haxthausen, Fritze Dagmar Edle Angelique	Schaffalitzky de Muckadell, Anne Merete Louise
Hedemann, Carry Sophie	Neergaard, Magda Frederikke
Neergaard, Solveig Aslaug	Agnes Wendela Charlotte Amalie
Schulin, Ebba Sigismunda	von Holstein, Edith Charlotte Emilie
Holck, Jessy	Sehested, Maja Helena
Hoppe, Hariet Inge Louise	von der Maase, Lotte
Wedel-Jarlsberg	Skeel, Bente Marie
Bille-Brabe, Anne Sofie Kir- stine.	Reedtz-Thott, Helle Vibeke
Schulin-Zeuthen, Tove Elisa- beth Margrethe	Juel, Clara
Schaffalitzky de Muckadell, Tove	Juel, Margrete
Schaffalitzky de Muckadell, Inge	Juel, Anne
Brockdorff, Agnete Schack	Raben-Levetzau, Charlotte

Efter Anmodning af Vallø Stifts Sekretariat meddeles føl-
gende angaaende Indskrivning i Stiftet:

Indskriveren skal til Stiftets Sekretariat, Dronningens Tvær-
gade 2, Kjøbenhavn K., indsende:

1. 4000 Kr.; hvis Beløbet sendes i Check, skal denne være stilet
til Sekretariatet, der straks efter Modtagelsen afsender In-

Vallø.

terimskvittering. Policen, der udstedes senere, er endelig Kvittering.

2. Daabsattest for den, der skal indskrives. Denne Attest forbliver ved Stiftet.
3. Underretning om, hvem der skal hæve og kvittere for Renterne af Indskrivningssummen, indtil den Indskrevne begynder at faa Hævning eller eventuelt udtræder af Stiftet, forinden Hævning opnaas.



DØDSLISTE

Ahlefeldt. A.-Laurvig. Død 11 Juni 1925 i Kjellerup: Kammerherre, Hofjægermester, Greve Sigismund Ludvig A.-L., f. 4 Sept. 1846.

Anker. Linjen af 1790. Død 22 Dec. 1924 paa Friedheim ved Frederikshald: Frøken Thora Dorothea A., f. 8 Nov. 1869.

— — — Død 19 Febr. 1925 paa Friedheim: Enkefru Anne Magdalene A., født Roshauw, f. 2 Sept. 1844, Enke efter Peter A. til Lundestad.

Aubert. I. Linje. Død 16 Febr. 1925 i Ullern: Kaptajn Ragnar A., f. 30 Marts 1879.

— — Død 22 Marts 1925 i Skien: Ingeniør Emil A., f. 21 Aug. 1871.

— — Død 15 Aug. 1925 i Slagen ved Tønsberg: Frøken Sophie Emilie A, f. 31 Juli 1842.

Barnekow. Den ældre Linje. Død 7 Juni 1925 paa Helgeslätt: Friherreinde Anna Euphrosyne von Rosen, født Friherreinde B., f. 14 Juli 1834, Enke efter Major, Friherre Robert v. R. til Helgeslätt.

Bartholin. I. Linje. Død 25 Maj 1925 i Kbhvn.: Frøken Charlotte Susanne B., f. 11 Juli 1845.

Bauditz. III. Linje. Død 27 Febr. 1925 i Tucuman i Argentina: Grosserer Knud Adolph B., f. 17 Maj 1884.

von Beck. Død 28 Jan. 1925 i Bremen: Ingeborg Alexandra v. B., f. 14 Nov. 1921, Datter af Arkitekt Valdemar v. B.

Bentzon. Død .. Okt. 1925 i Kbhvn.: Fru Ellen Marie Rosencrone Benzon, født Wernberg, f. 15 Jan. 1894, g. m. Bankassistent Kjeld R.-B.

— Død 4 April 1925 i Kbhvn.: Fru Karen Margrethe B., født Hertel, f. 2 Jan. 1893, g. m. Veksellerer Aage B.

Dødsliste.

Benzon. * I. Linje. Død 21 April 1925 i Ribe: Enkefru Jenny Vilhelmine Ludovica B., fød Dybron, f. 14 Juli 1834, Enke efter Cand. jur. Achilles B.

Bille II. Den yngre danske Linje. Død 16 Sept. 1925 i Kbhvn.: Direktør Carl Adolph B., f. 16 April 1864.

Blixen Finecke. Død 25 Juni 1925 paa Dallund: Enkebaronesse Clara Alvilda Benedicte B. F., fød Comtesse Krag-Juel-Vind-Frijs, f. 21 Marts 1855, Enke efter Baron Frederik B. F. til Stamhuset Näsbyholm.

von Bretton. Den ældre Linje. Død .. 18.. i : Enkefru Anna Dunlop Bott, fødte Baronesse von B., f. 6 Febr. 1825, Enke efter Pastor George B.

— — Død : Enkefru Mary Elisabeth Tower, fødte Baronesse v. B., f. 8 Febr. 1828, Enke efter Gods-ejer Alexander T.

Brockenhuus. B. von Løvenhielm: Død 25 Juli 1925 i Kbhvn.: Konventualinde i Gisselfeld, Frøken Christine Caroline B. v. L., f. 14 Dec. 1861.

Bülow. VIII. Linje. Død 11 Sept. 1925 i Kbhvn.: Frøken Rosamunde (Rosa) Marie B., f. 17 Marts 1848.

— IX. Linje. Død 6 Nov. 1925 i Kbhvn.: Frøken Amalie Johanne B., f. 8 Dec. 1870.

Castenskiold. Grevenkop-C. Død 1922 i Passy: Dagmar G.-C., f. 1918.

Castonier. Død 17 Juli 1925 i Kbhvn.: Sct. Joseph Søster, Forständerinde Sophy Marie Eugenie C. (Mère Suzanne), f. 4 Okt. 1853.

de Cederfeld. Død 8 Marts 1925 i Kbhvn.: Fru Lilian Cederfeld de Simonsen, fødte Raffenberg, f. 5 Aug. 1899, g. m. Stud. med. Bror Carl C. de S.

de Fontenay. Død 1924 i Frankfurt a. M.: Enkefru Roberta Caroline Susette von Meyeren, fødte le Sage de F., f. 16 Aug. 1846, Enke efter Løjtnant, Konsulatssekretær Ingold v. M.

Fønfs. Død 5 Aug. 1925 i Kbhvn.: Enkefru Lydia F., fødte Theill, f. 25 April 1847, Enke efter Vilhelm F.

Galtung. I. Linje. Død 3 April 1925 i Oslo: Enkefru Christine Henriette G., fødte Hartmann, f. 17 Marts 1849, Enke efter Kaptajn Otto G.

— — Død 13 April 1925 i Bergen; Enkefru Ingeborg Frederikke G., fødte Eilertsen, f. 23 Dec. 1841, Enke efter By-skriver Frederik G.

— — Død 1 Sept. 1925 i Holmestrand: Politimester Harald G., f. 30 Okt. 1885.

— — Død 14 Okt. 1925 i Moss: Politimester Georg August Hartmann G., f. 12 Dec. 1874.

Dødsliste.

Grubbe. I. Linje. Død 9 Febr. 1925 i Hamborg: Købmand Ernst Werner Grube, f. 16 Juli 1864.

af **Gyldenfeldt.** I. Linje. Død 21 Maj 1925 i Nakskov: Enkefru Ida Emilie Louise Aagaard, født af G., f. 8 Jan. 1850, Enke efter Bogholder Christoph A.

Gyldenkrone. Død 30 Dec. 1924 i Monterey i Amerika: Kaptajn, Baron Ove Christian Sophus Guldencrone, f. 14 Sept. 1842.

— Død 14 April 1925 i Bruxelles: Kammerherre, Baron Carl Ferdinand Guldencrone. f. 7 Nov. 1854.

Harbou. Den ældre Linje. Død 20 Jan. 1923 i South Bend, Indiana: Fru Margaret Schenck, født H., f. 3 Nov. 1871, g. m. John S.

— Den yngre Linje Død 24 April 1925 i Slesvig: Frøken Charlotte Benedicte Sophie Frederikke H., f. 24 April 1845.

von Hadeln. Død 16 Nov. 1925 i Libau: Konsul Alfred Henrik v. H., f. 17 Juni 1853.

Hauch. Den yngre Linje. Død 20 Jan. 1925 i Kbhvn.: Enkefru Inger Margrethe H., født Tørgesen, f. 26 Maj 1842, Enke efter Bureauchef Vilhelm H.

Haxthausen. Baronerne H. Død 29 Nov. 1924 i Kbhvn.: Generalinde, Enkebaronesse Thora Emilie H., født Birch, f. 23 Marts 1837, Enke efter Generalmajor, Baron Christian H.

Hedemann. II. Linje. Død 16 Juli 1925 i Kbhvn.; Apotheker Otto Anders Sandberg, f. 24 Maj 1859, g. m. Johanne H.

— III. Linje. Død 14 Dec. 1919 i Langaa: Forvalter Adolph Emil H., f. 11 Dec. 1856.

— — Død 8 Maj 1913 i U.S.A.: Fru Kathrine H., født Hansen, f. 8 Maj 18.., g. m. Tømremester Oscar H.

— — Død 22 Nov. 1919 i Langaa: Forvalter Arnold Leopold H., f. 31 Marts 1877.

von Hielmerone. Død 18 April 1925 i Altona: Enkefru Emilie Bertha Josephine Sophie v. H., født Grossner, f. 30 Aug. 1856, Enke efter Regnskabschef Adolph v. H.

Holck. Den friherrelige Linje. Død 21 Sept. 1925 i Nyborg: Enkebaronesse Louise Marie Julie H., født von Kauffmann, f. 23 Okt. 1855, Enke efter Kammerherre, Baron Christian H. til Baroniet Holckenhavn.

von Holck. Den ældre Linje. Død 20 Dec. 1924 i Kbhvn.: Kontorchef Alfred Valdemar v. H., f. 19 Juli 1840.

Dødsliste.

von Holstein. H.-Holsteinborg. Død 28 Dec. 1924 i Kbhvn.: Kontorchef, Greve Einar Ernst H., f. 16 Sept. 1866.

— H.-Rathlon. Død 3 Aug. 1925 i Kbhvn.: Ritmester Sophus Peder Pedersen Wahl, f. 3 April 1855, g. m. Phillipa v. H.-R.

— Den holstenske Gren. Død 15 Sept. 1925 i Itzehoe: Fru Frieda Johanna Margaretha Mencke, født v. H., f. 23 Sept. 1881, g. m. Købmand Walther M.

— Den danske Gren. II. Linje. Død 14 Juli 1925 i Asminderød: Fru Ellen Betty Augusta Uldall, født v. H., f. 16 Okt. 1871, g. m. Ingeniør Ernst U.

— — — Død 4 Sept. 1925 i Kbhvn.: Enkefru Anna Caroline Petrea v. H., født Wiborg, f. 16 Febr. 1848, Enke efter Regnskabsfører Hother v. H.

Huitfeldt. II. Linje. Død 8 Juni 1925 i Trondhjem: Oberstinde Alvilde Catharina Henriette H., født Olsen, f. 18 Nov. 1854, Enke efter Oberst Ludovico H.

Høegh-Guldberg. Den yngre Linje. Død 14 Sept. 1925 i Kbhvn.: Enkefru Julie Hanne Mathilde Hempel, født H.-G., f. 26 Aug. 1853, Enke efter Generallæge Johan H.

Jüul. Den friherrelige Linje. Død 3 Dec. 1924 i Nibe: Baronesse Ottilia Christiane Juliane Ovidia Adolphine Juel-Rysensten, f. 12 Aug. 1837.

von Klöcker. Den ældre norske Linje. Død 29 Nov. 1924 i Arendal: Frøken Emmie v. K., f. 22 April 1891.

Knuth. K.-Conradsborg. Død 19 Maj 1925 i Kbhvn.: Fru Regitze Sophie Elise Margrethe von Federspiel, født Baronesse K., f. 9 Dec. 1859, g. m. Kaptajn Svend v. F., skilt.

Krabbe I. Død 17 Febr. 1925 i Weybridge: Walter Head, f. 19 Marts 1841, g. m. Emily K.

Lasson. Død .. Jan. 1925 i Odense: Drejer Lars Hansen Rosenkrantz L., f. 24 April 1841.

— Død .. Marts 1922 i Odense: Husmand Lorentz Lund L., f. 1 Febr. 1845.

— Død .. Marts 1922 i Frøstrup: Smed Peder Rosenørn L., f. 29 Aug. 1838.

Leth. Den ældre Linje. Død 4 Maj 1925 paa Vemmetofte: Konventualinde Frøken Agnes Beate L., f. 18 Juli 1847.

Dødsliste.

Lerche. Den grevelige Linje. Død 9 Juli 1925 paa Ege-lykke: Enkegravinde Sophie Frederikke L. til Egelykke, født Steensen-Leth, f. 24 Juli 1835, Enke efter Greve Christian L. til Benzonsdal.

von Leunbach. Død 20 Jan. 1925 paa Frederiksberg: Enkefru Casandra Vilhelmine v. L., født Hjardemaal, f. 19 Okt. 1845, Enke efter Pastor Jørgen Høeg v. L.

Levetzow. Død 15 Febr. 1925 i Berlin: Enkefru Hedewig L., født Kurowski, f. 15 Juni 1858, Enke efter Fregatkaptajn Theodor L.

Lillienskiold. Død 20 Marts 1925 i Kbhvn.: Proprietær Carl Gustav L., f. 14 Febr. 1859.

— Død 7 Nov. 1925 i Kbhvn.: Grosserer Carl Christian Hartvig L., f. 17 Maj 1855.

Linde. Død 4 Juli 1919 i St. Austin, Illinois: Albert Henry Verner L., f. 5 Juni 1896.

— Død 30 Sept. 1925 i Kbhvn.: Frøken Sophie Clarissa Margretha L., f. 29 Juni 1851.

Lütken. Den ældre Linje. Død 9 Jan. 1925 i Charlottenlund: Stiftedsdame i Vallø, Frøken Ottilia Caroline Christiane L., f. 21 Juli 1833.

Løvenskiold. Den friherrelige Linje. Død 9 Sept. 1925 i Bern: Friherreinde Rigmor Marie Alstrømer, født Tvermoes, f. 11 Okt. 1879, g. 1^o m. Hofjægermester, Baron Carl L., 3^o m. svensk Gesandt, Friherre Jonas A.

Molderup. Død 18 Juli 1925 i Klampenborg: Kontorchef, Hovedkasserer Vilhelm Frederik Havn de Moldrup, f. 8 Juni 1861.

— Død 29 Jan. 1924 i Søllerød: Frøken Julie Hedevig Camilla de Moldrup, f. 19 Febr. 1846.

Moltke. Grevelige Linje, ældre Gren, III. Linje. Død 15 Jan. 1925 i Kbhvn.: Greve Ferdinand Sofus Carl Magnus M., f. 24 Aug. 1846.

— Greverne M. af Nørager. Død 27 Juli 1925 i Kbhvn.: Grøvinde Marguerithe M., født Peronard, f. 1 Aug. 1890, g. m. Assistent, Greve Aage M.

Moth. Død 25 Aug. 1925 i Norge: Frøken Ellen Louise Nathalie M., f. 27 Marts 1863.

von Munthe af Morgenstjerne. Den norske Linje. Død 1924: Generalmajor, Kammerherre Friedrich Gustav Adolf von der Lühse, f. 14 Febr. 1846, g. m. Cathrine v. M. af M.

Dødsliste.

von Münnich. Død 13 Juli 1925 i Kbhvn. som den sidste af Slægten: Enkefru Rosamund Emily v. M., født Tikjøb, f. 23 Juni 1857, Enke efter Protokolfører Carl v. M.

Neergaard. Den yngre Linje. Død 2 Jan. 1925 paa Førselevgaard: Cand. jur. Jacob Edvard N. til Førselevgaard og Fuglebjerregaard, f. 27 Marts 1855.

von Nutzhorn II. Død 8 April 1925 i Askov: Cand. theol., Professor Bendix Conrad Heinrich Andersen v. N., f. 20 Febr. 1833.

Obelitz. Den ældre Linje. Død 16 Jan. 1925 i Lemvig: Premierløjtnant, Revisionsassistent Julius Emil Haack-Jensen, f. 22 Juli 1870, g. m. Caroline Mathilde O.

Oxholm. Død 7 Okt. 1925 i Kbhvn.: Hofjægermester Harald Peter Jørgen Valdemar O., f. 16 Jan. 1872.

Plessen. Død 24 Dec. 1924 i München: preuss. Ritmester af T., Baron Gustav Frederik Hugo P. til Harrested og Saltø, f. 23 Okt. 1858.

— Død 5 April 1925 i Kbhvn.: Fabrikant Erik Hasselbalch, f. 30 Jan. 1890, g. m. Baronesse Louise P.

Rantzau. De danske Grever R. Død 15 Juni 1925 paa Krengerup: Kammerherre, Hofjægermester Greve Carl Frederik R. til Rosenvold, f. 10 Maj 1846.

Rosenvinge. Død 24 Nov. 1924 i Ribe: Konferensraadinde Vilhelmine Albertine Kiær, født R., f. 13 Dec. 1834, Enke efter Konferensraad, Stiftsfysikus Jørgen K.

Scheel. I. Linje, den preussiske Gren. Død 2 Nov. 1923 ved Salzburg: Thitmar S., f. 11 Dec. 1891.

— III. Linje. Død 17 Febr. 1925 i Moss: Højesteretsadvokat Axel S., f. 30 Juli 1869.

— V. Linje. Død 16 Aug. 1925 i Oslo: Frøken Johanne Henrikke S., f. 29 Juli 1845.

Schmidten. Død 9 Maj 1925 i Kbhvn.: Frihavnsdirektør Marcus Gottfried von S., f. 4 Nov. 1853.

Sehested. S. af Fravdegaard. Død 12 Juli 1925 i Kbhvn.: Ali Frederik Malte S., f. 1 Dec. 1860.

— — Død 10 Nov. 1925 i Kbhvn.: Trafikinspektør Hannibal S., f. 23 Juli 1871.

Skeel. Den ældre adelige Linje. Død 12 Sept. 1925 i Grækenland: Fru Birte Koroneos, født S., f. 22 Maj 1893, g. m. Skibsreder Anastasios K.

Dødsliste.

Skeel. Den grevelige Linje til Estrup. Død 24 April 1925 i Ystad: Greve Ulrik Hans Cecil Scheel, f. 8 Okt. 1877.

Stockfleth. Den yngre Linje. Død 8 Maj 1925 i Ordrup: Justitsraadinde Marie Louise Augusta Carstens, født S., f. 18 Marts 1843, Enke efter Justitsraad Peter C.

Trampe. Den danske Linje. Død 8 Maj 1925: Kasserer, Greve Sophus Anastasius T., f. 25 April 1840.

Treschow I. Død 30 Dec. 1924 i Kbhvn.: Fru Elisabeth Frederikke Marie Alexandra T., født Nielsen, f. 21 Juni 1878, g. m. Fuldmægtig Michael T.

Wibe. Død 1925: Ingeniør Georges Ferdinand Vibe, f. 23 Aug. 1872.



FORTEGNELSE

over

LEN, STAMHUSE OG FIDEIKOMMISSER

der er overgaaede til fri Ejendom

samt

BESIDDEREN VED OVERGANGEN.

—o—

- Grevskabet Bregentved. Kammerherre, Greve F. C. Moltke.
- Grevskabet Christiansholm. Kammerherre, Greve F. C. O. Raben-Levetzau.
- Grevskabet Christianssæde. Kammerherre, Greve C. E. F. L. E. Reventlow.
- Grevskabet Frijsenborg. Kammerherre, Greve M. C. Krag-Juel-Vind-Frijs.
- Grevskabet Gyldensteen. Hofjægermester, Greve E. A. E. Bernstorff-Gyldensteen.
- Grevskabet Hardenberg-Reventlow, Greve H. C. L. E. G. Haugwitz Hardenberg Reventlow.
- Grevskabet Holsteinborg. Hofjægermester, Greve F. C. C. C. Holstein.
- Grevskabet Lerchenborg. Kammerherre, Greve C. C. L. Lerche.
- Grevskabet Lindenberg. Greve H. C. Schimmelmann.
- Grevskabet Muckadell, Kammerherre, Greve A. C. C. Schaffalitzky de Muckadell.
- Grevskabet Reventlow. Kammerherre, Greve C. E. F. L. E. Reventlow.
- Grevskabet Roepstorff. Lensbesidder, fh. Kontorchef, T. S. Wedel-Heinen.
- Grevskabet Samsøe. Greve A. Danneskiold-Samsøe.

Grevskabet Schackenborg, Amtmand, Hofjægermester, Greve O. D. Schack.

Det grevelige Rantzau'ske Forlods. Kammerherre, Greve C. F. Rantzau.

Det grevelige Scheel-Plessenske Forlods (Stamhuset Fusingø) Kammerherreinde, Grevinde L. E. A. B. Scheel-Plessen, født Comtesse Scheel-Plessen.

Baroniet Adellersborg. Hofjægermester, Baron G. F. de Falsen-Zytphen-Adeler.

Baroniet Brahetrolleborg. Kammerherre, Greve C. E. F. L. E. Reventlow.

Baroniet Gaunø. Gehejmekonferensraad, Kammerherre, Baron K. T. T. O. Reedtz-Thott.

Baroniet Guldborgland. Kammerherre, Baron F. M. Rosenørn-Lehn.

Baroniet Holckenhavn. Baron M. C. C. Holck.

Baroniet Holstenshuus. Kammerherre, Baron A. C. Berner-Schilden-Holsten.

Baroniet Juellinge. Hofjægermester, Greve F. Krag-Juel-Vind-Frijs.

Baroniet Løvenborg. Hofjægermester, Baron C. O. H. L. Løvenskiold.

Baroniet Schelenborg. Baron C. F. S. V. Juel-Brockdorff.

Baroniet Sønderkarle, Kammerherre, Baron P. A. Bertouch-Lehn.

Baroniet Wilhelmsborg. Baron H. E. Gyldenkrone.

Baroniet Zeuthen. Premierløjtnant, Greve W. C. S. Schulm-Zeuthen.

Det friherrelige Selby'ske Forlods. Kammerherre, Greve H. Bille-Brahe-Selby til Grevskabet Brahesminde.

Stamhuset Benzon. Løjtnant S. E. Mylius-Benzon.

Stamhuset Birkeløse. Hofjægermesterinde F. E. Skeel, født Baronesse Gyldenkrone.

Stamhuset Egholm. Greve E. A. W. H. Piper.

Stamhuset Engestofte. Cand. phil. J. A. Wichfeld.

Stamhuset Estrup. Hofjægermester, Greve C. Scheel.

Stamhuset Giesegaard. Kammerherre, Greve A. L. Brockenhuus-Schack.

Stamhuset Hindsgavl. Hofjægermester F. N. B. Fønss.

Stamhuset Hverringe. Cand. phil. N. R. Juel.

Stamhuset Nørholm. Frk. J. K. Rosenørn-Teilmann.
Stamhuset Rathlousdal. A. V. R. H. von Holstein-Rathlou.
Stamhuset Ravnholt, Hellerup og Nislevgaard. Kammerherre
C. Sehestedt-Juul.
Stamhuset Rosenholm. Kammerherre, Baron H. C. O. Rosen-
krantz.
Stamhuset Rosenkrantz. Kornet, Greve F. C. R. Scheel.
Stamhuset Sandholt. Kgl. Fuldmægtig A. Lund.
Stamhuset Selsø med Fideikommisgodset Lindholm og Bog-
næs. Preuss. Kammerherre, Greve C. G. J. Scheel-Plessen.
Stamhuset Stensballegaard. Kammerherre, Greve M. C. Krag-
Juel-Vind-Frijs.
Stamhuset Sæbygaard. J. F. Arenfeldt.
Stamhuset Thorseng. Baron C. F. S. V. Juel-Brockdorff.
Stamhuset Østrupgaard. Cand. jur. P. E. Møller.

Fideikommisgodset Harrested. Baron G. F. H. Plessen.
Fideikommisgodset Saltø. Fregatkaptajn, Baron W. C. A.
Plessen.

Familiegodset Svenstrup. Kammerherre, Baron J. Wedell-
Neergaard.

Det for Baroniet Christiansdal substituerede Knuth'ske Fidei-
kommis (Fideikommisgodset Lilliendal). Kammerherre, Greve
C. A. V. Knuth.
Det for Baroniet Conradsborg substituerede Præcipuum. Dom-
merfuldmægtig, Baron A. E. C. Knuth.
Det for Baroniet Marselisborg substituerede større Gersdorff-
ske Fideikommis. Hofjægermester, Baron N. N. Gersdorff.
Det for Baroniet Marselisborg substituerede mindre Gersdorff-
ske Fideikommis. Preuss. Major, Baron J. A. E. Gersdorff
til Fideikommisgodset Farenstedgaard.
Det for Baroniet Rosenlund substituerede større Rosenkrantz-
ske Fideikommis. Kammerherre, Baron H. C. O. Rosenkrantz.
Det for Baroniet Rosenlund substituerede mindre Rosenkrantz-
ske Fideikommis. Baron H. J. G. F. Rosenkrantz.
Det for Baroniet Rysenstein substituerede Fideikommis. Fru
V. Ankjær, født Baronesse Juul-Rysenstein.
Det for Baroniet Villestrup substituerede Fideikommis. Baro-
nesse V. C. Düring-Rosenkrantz.
Det for Baroniet Wintersborg substituerede Winterfeldtske
Fideikommis. Kammerherre, Greve F. F. C. S. Holck-Win-
terfeldt.

- Det for Stamhuset Aastrup substituerede Bartholin-Eichelske Fideikommis. Forvalter J. C. T. Bartholin-Eichel.
- Det for Stamhuset Barnersborg substituerede Fideikommis. Assistent G. J. C. Barner.
- Det for Stamhuset Constantinsborg substituerede Charisiske Fideikommis. Kammerherre, Baron P. C. Rosenkrantz-Charisius.
- Det for Stamhuset Kjølbysgaard substituerede Berregaardske Fideikommis. Fru F. Krieger, født Berregaard, Kammerherre, Greve C. F. Rantzau og Kammerjunker D. A. S. B. von Zepelin.
- Det for Stamhuset Dallund substituerede Fideikommis. Svensk Major, Baron C. E. T. Blixen Finecke til Stamhuset Näsbyholm.
- Det for Stamhuset Førlev substituerede 1. Plessenske Fideikommis. Baron G. M. A. Plessen.
- Det for Stamhuset Gunderslevholm substituerede 2. Plessenske Fideikommis. Baron E. M. V. Plessen.
- Det for Stamhuset Hagedstedgaard substituerede Brinck-Seidelinske Fideikommis. Kommandørinde M. E. With-Seidelin, født Brinck-Seidelin.
- Det for Stamhuset Iselingen substituerede Iselinske Fideikommis. Gaardejer S. C. Fabritius-Tengnagel.
- Det for Stamhuset Krogerup substituerede v. d. Maasiske Fideikommis. Premierløjtnant, Kammerjunker H. F. R. v. d. Maase.
- Det for Stamhuset Lønborggaard substituerede Lønborggaardske og det for Stamhuset Thyrsbæk substituerede Ny-Thyrsbækske Fideikommis. Kammerjunkerinde C. G. Castenskiold-Benzon, født Bull-Benzon.
- Substitutionen for Stamhuset Moltkenborg. Kammerherre, Greve A. G. C. Moltke-Hvitfeldt.
- Det for Fideikommisgodset Overgaard substituerede Arenstorffske Fideikommis. Hofjægermester F. von Arenstorff.
- Det for Stamhuset Restrup substituerede Fideikommis. Preuss. Major C. J. G. E. von Levetzow.
- Det for Stamhuset Rosenfeldt substituerede Rosenfeldtske Fideikommis. Stiftsdame i Vallø, Frøken A. M. J. Barner.
- De for Stamhuset Rønningesøgaard substituerede Fideikommiser. Løjtnant S. E. Mylius-Benzon.
- Det for Stamhuset Søbysøgaard substituerede Rosenkrantz'ske Fideikommis. Friherre R. A. E. R. P. M. Weber von Rosenkrantz.
- Det for Stamhuset Todtøl substituerede Sommer'ske Fideikommis H. H. C. S. Jermiin.
- Det for Stamhuset Vestervig Kloster substituerede Moldrupske Fideikommis. Kasserer V. F. H. Moldrup.

Det for Stamhuset Matstrup substituerede Thygesonske Fideikommiss. Kammerherre, Greve A. L. Brockenhuus-Schack.

Det for Stamhuset Mullerup substituerede Skeelske Majorat. Kammerjunker, fh. Kontorchef H. F. C. Skeel.

Det for Stamhuset Basnæs substituerede Lowsonske Fideikommiss. Fru D. Møller-Lowson, født Riis-Lowson.

Det for Stamhuset Gjorslev substituerede Lindencroneske Fideikommiss. Kgl. Fuldmægtig C. Hegermann-Lindencrone.

Det for Stamhuset Kraagerup substituerede von der Maaseske Fideikommiss. Kammerjunker, Premierløjtnant H. F. R. von der Maase.

Det Svanenskioldske Fideikommiss. C. F. J. M. de Svanenskjold

FORTEGNELSE

over

de Adelslægter, hvis Vaaben og fuldstændige Slægttavle
findes i 1.—43. Aargang.

De endnu levende Slægter er betegnede med en Stjerne.

- Abildgaard, I 3; II 420; IV 482;
VIII 472; X 530; XIV 480;
XVIII 530; XXIII 479.
- Abrahamson, XXXVI 455.
- *Adeler, XXIII 3; XXXII 608.
- von Ahnen, I 14; II 420; VIII
472; X 530; XIV 480; XVIII
530.
- Akeleye, I 15; II 420; III 417;
VIII 472; X 530; XIV 480;
XVIII 530; XXIII 479; XXXII
587.
- de Albertin, I 15; II 421; VIII
472; XVIII 531; XXIII 479.
- Aldenburg, I 22.
- Algdusen, I 23; VIII 473; XVIII
531.
- Altena se Norby af Uggerslev.
- *von Andersen, I 24; II 421;
VI 9; VIII 473; X 530; XIV
480; XVIII 532; XXIII 479.
- *Anker, VI 12; VIII 487.
- Anrep, I 30; II 421; VIII 473.
- *Arenfeldt, X 15, 543; XIV 499;
XVIII 551; XXIII 491.
- *von Arenstorff, III 17; IV 482;
X 532; XIV 484; XVIII 534;
XXIII 481.
- von Aschersleben, I 32; II 421;
XVIII 532; XXIII 480.
- Augustin, II 23.
- Baad af Halland, I 38, 363;
IV 483; VIII 473; XIV 480;
XVIII 532; XXIII 480.
- Baad af Fyn, I 34; II 421; IV
483; VIII 473; X 530; XIV 481.
- Baad af Laaland, I 39; III
417; IV 483; VIII 473; X 530;
XIV 481; XXIII 480.
- Baad af Langeland, I 40.
- Baad af Norge, I 40; X 531.
- Baden, I 41; II 421; III 417;
IV 483; VIII 473; X 531; XIV
481; XVIII 532; XXIII 480.
- De jydskke Bagge'r, II 24; IV
483; VIII 474; XIV 481;
XVIII 532; XXIII 480.
- De norske Bagge'r, II 25.
- Bagge af Holmegaard i Norge,
II 26; X 531; XXIII 480.
- De bornholmske Bagge'r, II 28;
VIII 474.
- Bagge se Griis af Slette.
- Bang, II 29; IV 483; X 531;
XIV 481.
- Banner (nye Høeg'er), II 31;
III 417; IV 483; VIII 474;
X 531; XIV 482; XVIII 533;
XXIII 480; XXXII 587.
- Barby, II 54.
- *Bardenfleth, VIII 22; X 539.
- Barfod, II 56; VIII 475; XIV
482; XVIII 533; XXIII 480.
- Barfus, II 57; III 417.
- *Barnekow, XXIX 30.
- von Barnewitz, II 64; VIII 475;
XIV 483; XVIII 534.
- Barritsen, II 66; III 417; IV 483;
VIII 475; X 531; XVIII 534.
- Barsebek, II 66; III 417; IV
483; VIII 475; XXIII 481;
XXXII 587.
- von Barstorff, II 67.
- Basballe, III 37; XXIII 482.
- De gamle Basse'r, III 38; XIV
484; XXIII 482.
- De nye Basse'r, III 41; IV 483;

- VIII 477; X 533; XIV 484; XVIII 534; XXXII 589.
- Basse fra Vendsyssel, III 47; IV 484; VIII 477; X 533; XIV 485; XVIII 534.
- Basse fra Tjele, III 49.
- *Bauditz, Baudissin, XXVI 39; XXXII 610.
- Bechtolsheim, XXXVI 458.
- *Beck(Beck-Friis), III 52; IV 484; VIII 477; X 533; XIV 485; XVIII 535; XXIII 482.
- Beenfeldt, XXXVI 461.
- Below, V 35; VIII 484; X 536; XIV 488; XVIII 538; XXIII 484.
- Benderup, V 40; X 536; XIV 488; XXIII 484; XXXII 595.
- Benkestok, IV 42; VIII 480; X 533; XVIII 536; XXIII 483.
- Berckentin, XXXVI 465.
- von Berger, XXXVI 468.
- *Berregaard, XXXVI 472.
- *von Bertouch, III 71; IV 484; VIII 477; XIV 485.
- Bielke (Falster, Godske), IV 60; V 449; VIII 480; X 533; XIV 486; XVIII 536; XXIII 483.
- Bierman von Ehrenschild, XXXVI 479.
- Bild (Frost, Strangesen), V 58; VIII 484; X 536 (jvf. XIII 184 f.); XIV 488; XVIII 539; XXIII 485.
- *Bildt, IV 73; VIII 481; X 534; XIV 487; XVIII 537; XXIII 483; XXXII 589.
- *Bille, VII 55; VIII 488; X 538; XIV 491; XVIII 542; XXIII 486; XXV 590.
- Bing, V 80; VIII 486; X 537; XIV 489; XVIII 539.
- Bing se Grubbe.
- Bjørn, IV 87; V 449; VIII 482; X 534; XIV 487; XVIII 537; XXIII 484.
- Blaa, V 83; XVIII 540.
- Blik, V 86; VIII 485; X 537; XIV 489; XVIII 540.
- Bolten, XXXVI 482.
- Bomøve se Lange.
- *Bornemann, X 77; XIV 500; XVIII 553.
- Bosc de la Calmette, XXXVI 484.
- Bosendal, VII 111.
- Bourke, XXXVI 487.
- von Boye, XXXVI 491.
- Braëm, V 93; VIII 486; XXIII 485.
- Braes, V 94; VIII 486; X 537; XIV 489; XXIII 485.
- Brahe, V 97; VIII 486; X 537; XIV 490; XVIII 540; XXIII 485; XXXII 590.
- Brandt, XXXVI 493.
- Breide, VI 77; VIII 487; X 538; XVIII 541; XXIII 486; XXXII 590.
- Briand de Crèvecoeur, XXXVI 497.
- *Brockenhuus, XIV 78; XVIII 560; XXIII 495; XXXII 594.
- Brok, VI 97.
- Brok af Estrup, VI 101; VIII 487; XIV 490; XVIII 541; XXIII 486.
- Brok af Barløsegaard I, VI 108.
- Brok af Barløsegaard II, VI 109.
- Brostrup, VI 111; VIII 487; XVIII 541; XXIII 486.
- Brun af Kongstedlund, VI 113; VIII 487; XVIII 541.
- Brun af Vindumgaard, VI 115; VIII 488; X 538; XIV 490; XVIII 541; XXXII 590.
- Brun af Fyn, VI 118.
- Brüggmann, VIII 82; X 540; XIV 495; XXIII 489.
- Bryske, VI 120; VIII 488; X 538; XIV 490; XVIII 541; XXIII 486; XXXII 590.
- Brønsdorph, XXXVI 500.
- *von Buchwald, XXX 96.
- Budde, VII 128; VIII 489; X 538; XIV 492; XVIII 544; XXIII 487; XXXII 591.
- Bugge, VII 134; VIII 489; X 538; XVIII 544.
- Bydelsbak af Bregentved, VII 137; XIV 492; XVIII 545; XXIII 487.
- Bydelsbak af Torbernfeld, VII 139; VIII 489; XIV 493.
- Boefeke, XXXVI 502.
- Bøistrup, VII 147; XVIII 545; XXIII 487.

- Bølle, VII 148; VIII 489; X 539; XIV 493; XXXII 591.
- Børialsen, VII 152; VIII 489; X 539; XIV 493; XVIII 545; XXXII 591.
- Callenberg, XXXVI 504.
- Caspergaard, XXXVI 506.
- *Castenschiold, VI 140; VIII 488.
- *Castonier, XXXVI 508.
- Charisius, VII 160; VIII 489; X 539; XIV 493; XVIII 545; XXIII 487.
- Daa, VII 165; VIII 490; X 539; XIV 493; XVIII 545; XXIII 488; XXXII 591.
- Dal, VIII 106; X 540; XIV 495; XVIII 546.
- von (vam) Damme, XXXVII 455
- Darre, VIII 111.
- von Deden, VIII 111; X 540; XIV 495; XVIII 547; XXIII 489; XXXII 591.
- Drofelf, VIII 119; X 541; XIV 495; XVIII 548.
- Dresselberg, VIII 122; X 541; XVIII 548; XXIII 489.
- Due af Faurholm, VIII 138.
- Due (Glob), VIII 124; X 541; XIV 496; XVIII 548; XXIII 489; XXXII 591.
- Due (Taube), VIII 138; X 541; XIV 497; XVIII 548; XXIII 490.
- Due af Ølstedgaard, VIII 143; X 541; XIV 497; XVIII 549; XXIII 490.
- Due se Gøye, Thott.
- Dumbar XXXVII 459.
- Dyre, VIII 144; X 541; XIV 497; XVIII 549; XXIII 490; XXXII 591.
- Dyre se Due (Glob).
- Dyre se Grubbe af Sørslev.
- Eberstein, IX 100; X 542; XIV 497; XVIII 550; XXXII 592.
- *von Ellbrecht, XXXI 129.
- Ely XXXVII 461.
- Emmiksén, IX 112; XIV 498; XVIII 550; XXIII 491.
- Erlandsen se Galen.
- von Esmarck XXVII 463.
- von Eyben, XXII 116.
- *Fabritius-Tengnagel XXXVII 466.
- Falk, IX 118; X 542; XIV 498; XVIII 550; XXIII 491; XXXII 592.
- Falster, IX 126; X 542; XIV 498; XXIII 491.
- Falster se Bielke.
- Fasti, IX 130; XIV 498; XVIII 550; XXIII 491; XXXII 592.
- Ferrall-Bourke, XXXVI 489.
- Fikkésen, IX 138; XIV 498; XVIII 550; XXIII 491.
- Flemming, IX 144; X 542; XIV 499; XVIII 551; XXIII 491.
- Fisker, XXXVIII 465.
- Fogh, XXXVIII 470.
- *de Fontenay, VI 260; VIII 488; XIV 490; XVIII 542.
- *Folsach XXXVII 474.
- Fredberg, IX 149; X 543; XIV 499; XVIII 551; XXIII 491.
- Friedenreich, XXXVIII 472.
- Friis fra Hesselager, III 119; IV 484; VIII 478; X 533; XIV 485; XVIII 535; XXIII 482.
- Friis fra Haraldskjær, III 129; IV 484; VIII 478; X 533; XIV 485; XVIII 535; XXIII 482.
- Friis fra Vadskjærgaard, III 139; IV 484; VIII 478; XIV 486; XVIII 536; XXIII 482.
- Friis fra Arlevad, III 147; XIV 486; XVIII 536; XXIII 483.
- Friis fra Landvig, III 149; IV 484; VIII 479; XXXII 592.
- Friis se Lange.
- Frille, IX 150; XIV 499; XVIII 551; XXIII 491; XXXII 592.
- Frost se Bild, Lange.
- Frøst se Høg.
- Fuiren, XXXVIII 474.
- de Fædder XXXVIII 476.
- Gaas, X 139; XIV 500; XXIII 492.
- Gabel, X 141; XVIII 553; XXIII 492.
- Gadendorp, XXXVIII 479.
- Gagge, X 145; XIV 500; XVIII 553; XXXII 592.
- Gagge se Hollunger.
- Galde, X 148; XIV 500; XVIII 553.
- Galen, X 152, 543; XIV 500; XVIII 553; XXIII 492; XXXII 592.

- Galskyt, X 167; XIV 501
XVIII 554; XXIII 492.
- Galt, X 171; XIV 501; XVIII
554; XXIII 492; XXXII 592.
- *Galtung, XXXIII 148.
- Ged, X 181; XIV 501; XVIII 554;
XXXII 592.
- Gere, X 184; 543; XIV 501;
XVIII 554; XXIII 492.
- Giedde, XI 122; XIV 505;
XVIII 555; XXIII 492; XXXII
593.
- Gjordsen, XI 131; XXXII 593.
- Glambek (Staverskov, Raale),
XI 133; XIV 505; XXVII 556.
- Glambek (Rutze), XI 137.
- Gleichen, XI 139; XIV 506.
- Glob se Due.
- Glob se Skobe.
- Godov, XI 146; XIV 506;
XVIII 556; XXIII 493; XXXII
594.
- Godske se Bielke.
- Grabow, XI 152; XIV 506;
XVIII 556.
- Green, XI 154; XIV 506; XXIII
493.
- Grib, XII 123; XIV 506.
- Griffenfeld, XXXIX 467.
- Griis af Nordrup, XII 127;
XVIII 557; XXIII 493.
- Griis af Slagelse, XII 130.
- Griis af Slette, XII 133; XVIII
557; XXIII 493; XXXII 594.
- Griis af Halland, XII 137.
- Grim se Has.
- Grodtschilling, XXXVIII 485.
- Grott, XII 140; XIV 506;
XVIII 557.
- *Grubbe, XII 143; XIV 506;
XVIII 557; XXIII 493; XXXII
594.
- Grubbe af Sørslev, XII 176.
- Grubendal, XII 179; XIV 507;
XVIII 558; XXIII 494; XXXII
594.
- Grüner, XXXIX 470.
- Grøn, XII 183; XVIII 558;
XXIII 494; XXXII 594.
- *af Gyldenfeldt, XXV 149.
- Gyldenhorn, XII 190.
- Gyldenkrantz, XII 192.
- Gyldenløve af Norge, XII 195;
XVIII 558.
- Gyldenpalm, XII 197.
- von Gyldenskiold, XXXIX 472.
- Gyldensparre, XXXIX 474.
- Gyldensteen, XXXIX 476.
- Gyldenstjerne i Danmark,
XLIII II 3.
- Gyrstinge, XIII 134; XXIII 495
von Gähler, XXXIX 479.
- Gössel, XIII 138; XIV 507;
XXIII 495.
- Gøye, XIII 140; XIV 507;
XVIII 558; XXIII 495; XXXII
594.
- van Hafn, XIII 161; XVIII 558.
- vom Hagen, XXXIX 485.
- Hak, XIII 163; XIV 507; XVIII
559; XXIII 495.
- Hak se Galen.
- Halvegge, XIII 169.
- Handingmand, XIII 172.
- *Harbou, XIV 164; XVIII 560;
XXIII 495.
- Hardenberg, XIV 164; XXIII
496; XXXII 594.
- Hartgenger se Handingmand.
- Hartvigsen, XIV 193; XVIII
561; XXIII 496.
- Has (Grim), XIII 180; XIV 508;
XVIII 559; XXIII 495.
- Hase, XIII 184; XVIII 559;
XXXII 594.
- von Hatten, XXXIX 488.
- *Haxthausen, IV 171; V 449;
VIII 482; X 534; XIV 487;
XVIII 557; XXIII 484; XXXII
589.
- *von Hedemann, XV 149;
XVIII 562; XXIII 496.
- Heest, XIV 205; XVIII 561;
XXXII 595.
- Heidersdorf, XIV 211; XVIII
561.
- Helt, XXXIX 490.
- Helverskov, XXXIX 492.
- von der Herborge, XXXIX 494.
- Heusch, XIV 215; XVIII
561; XXIII 496.
- de Hofman, XXXIX 497.
- Hogenskild se Huitfeldt.
- Hohendorff, XIV 222; XVIII
561; XXIII 496.
- *Holck, XLII 425.
- *von Holck XLII 457.

- Hollunger, XIV 230; XVIII 562; XXIII 496.
 Holmskiold, XXXIX 501.
 von Holstein, II 170; III 417; VIII 475; X 531; XIV 483; XVIII 534; XXIII 481; XXXII 587.
 *Holsten, XLI 451.
 *Huitfeldt, IV 214; V 450; VIII 482; X 536; XIV 487; XVIII 538; XXIII 484.
 Hummersbüttel XXXXI 503.
 Hundermark XV 209; XVIII 562
 Hvas af Ormstrup, XV 213; XXIII 497.
 Hvas af Gjerholm, XV 217; XVIII 562; XXIII 497.
 Hvas af Komdrup, XV 219.
 Hvas af Skjørtholt, XV 220; XXIII 497.
 Hvide, XV 222; XVIII 562; XXXII 595.
 Hvide se Galen.
 Hvittenstiern, XV 235.
 Høcken, XV 236; XVIII 563; XXXII 595.
 *Høeg se Banner.
 Høg, XV 243; XVIII 563.
 Hørby, XV 247; XVIII 563; XXIII 497.
 *von Irgens-Bergh, XXXIV 217.
 Iselin, XXXIX 507.
 Jernskjæg, XVI 184; XVI I 564; XXIII 497.
 Jespersen XL 473.
 Junge XL 476.
 *Juil, VII 258; VIII 490; X 539; XIV 494; XVIII 546; XXIII 488.
 Kaalund, XXV 215; XXXII 610
 Kaas (De Sparre Kaas'er), XVI 195; XVIII 564; XXIII 497; XXXII 605.
 *Kaas (de Mur-Kaas'er) XXXIV 228.
 Kabel, XVI 221; XVIII 564; XXIII 498.
 Kabel af Tostrup, XVI 223; XXIII 498; XXXII 605.
 Kalf, XVI 224.
 Kane, XVI 227.
 Kid, XVI 229; XVIII 564; XXXII 605.
 von Kielmansegg, XL 478.
 Kiærskiold, XL 482.
 Kiærulf, XL 484.
 von Klingenberg, XL 486.
 Kirt, XVI 232; XXXII 605.
 Kjeldstrup Slægten, XVI 231.
 *von Kløcker, XXV 239; XXXII 610.
 Knob, XVI 240; XXIII 498; XXXII 605.
 Knob se Kalf.
 *Knuth, XXXVI 518.
 Krafse, XVI 252; XVIII 564; XXIII 498.
 Krag i Sjælland, XVI 255; XVIII 564; XXIII 499.
 Krag i Jylland, XVI 258; XVIII 565; XXIII 499; XXXII 605.
 Krag se Gøye.
 Krag se Kid.
 Krage se Falk.
 *Krieger, XXIV 233; XXXII 609
 *von Krogh, XV 279; XVIII 563; XXXII 595.
 Krognos, X 270; XIV 502; XVIII 564; XXIII 492.
 Kruckow i Norge, XVII 214.
 Kruckow i Fyn, XVII 219; XVIII 565.
 Krummedige, XVII 217; XVIII 565; XXIII 499; XXXII 605.
 Krumpen, XVII 238; XVIII 565; XXIII 499; XXXII 605.
 Kruse, XVII 243; XVIII 565; XXIII 499.
 von der Kuhla, XVIII 217.
 Kyrning (Porse, Pøep, Ribbing), XVIII 218; XXIII 600; XXXII 606.
 Kyrning (Myre), XVIII 229; XXIII 501.
 von Körbitz XL 489.
 Landorph, XLI 459.
 Lang, XVIII 233; XXIII 501.
 Lange (Munk), XVIII 236; XXIII 501; XXXII 606.
 Lange (I Rose), XIX 220; XXIII 503; XXXII 606.
 Laxmand, XIX 226; XXIII 503.
 Lehn, XLI 460.
 Lemforth, XLI 463.
 von Lente, XXI 230; XXIII 507.
 Leth (af Vosborg), XIX 240; XXIII 503.

*Leth (Steensen-Leth) XXXVII
 508.
 Leuenfeld, XLI 465.
 Leve, XIX 245; XXIII 504.
 *Levetzow, VII 314; VIII 490;
 X 539; XIV 495; XVIII 546;
 XXIII 489; XXXII 591.
 Leyonstjerne, XLI 467.
 *de Lichtenberg, XXXIV 317.
 von Lichtenstein, XLI 469.
 Lillienpalm, XIX 255.
 Lillienchiold, XIX 256; XXIII
 504.
 Limbek, XIX 263; XXIII 505;
 XXXII 606.
 Lindencrone, XLI 471.
 Lindenov, XIX 277; XXIII 505.
 Linderot, XIX 290; XXIII 505.
 Litle se Galen.
 Losne-Ætten, XIX 296.
 von Lossow, XLI 473.
 *von Lowzow, XVIII 294;
 XXIII 501; XXXII 606.
 Lund, XIX 303; XXIII 505;
 XXXII 606.
 Lunge, XIX 305; XXIII 505;
 XXXII 606.
 Lunge se Due (Glob).
 Lunge se Dyre.
 Lunov, XX 253; XXIII 506.
 Luxdorph, XLI 475.
 von der Lühe, XLI 479.
 Lykke (Møllehjul), XX 261.
 Lykke (Munk), XX 263; XXIII
 506; XXXII 607.
 Lykke se Bille.
 Lystrup, XX 280; XXIII 506.
 Løvenbalk, XX 289.
 von Løwencrone, XLI 483.
 von Løwenhielm, XLI 485.
 Løwenhielm se Brockenhuus.
 *Løvenskiold, VI 297; VIII 488;
 XIV 491.
 *Løvenstjerne, II 275; III 418;
 VIII 476; XXIII 481.
 de Løvenørn, XXXI 307.
 Maaneskiold, XX 299; XXIII 507.
 Maanestjerne, XX 303.
 *von der Maase, XXX 392.
 Maccabæus, XX 306; XXIII 507
 XXXII 607.
 Magnussen, XX 308; HXXI 607;
 XXXII 607.
 Manderup, XX 311.

Markdanner, XX 316.
 Markmand (i Sjælland), XX 318.
 Markmand (i Falster), XX 320.
 Marschalck, XXX 398.
 Marsvin, XXI 274; XXIII 507;
 XXXII 607.
 van Mehlen, XXI 282.
 Meinstorf, XXI 284; XXIII 508;
 XXXII 607.
 *Moltke XXXVIII 488.
 Mormand, XXI 303; XXIII 508.
 Most se Gere og Hollunger.
 Movat, XXI 314.
 Mule af Falkendal, XXI 315.
 Mule af Kjærstrup, XXI 320.
 Mule af Odense, XXI 322; XXIII
 508; XXXII 607.
 Muli af Beg, XXI 333.
 Mund, XXI 335; XXIII 508;
 XXXII 607.
 Munk (Bjelke og Vinranke),
 XXII 292; XXIII 510; XXXII
 608.
 Munk (af Kovstrup), XXII 317.
 Munk (af Fjellebro), XXII 319.
 Munk (af Vejbjerggaard), XXII
 321.
 Munk (af Ellinggaard), XXII 323
 Munk (fra Halland), XXII 323.
 Munk se Lange.
 *von Munthe af Morgen-
 stjerne, XXXII 317.
 Mus (af Stensalt), XXII 330.
 Mus (af Ullerup), XXII 332.
 Myg se Galskyt.
 von Mühlheim, XXII 335.
 Müller XXII 337; XXXII 608.
 Mylting, XXII 342.
 Myndel, XXII 346.
 Myre se Kyrring.
 Navl, XXIII 298.
 Neb, XXIII 300; XXXII 609.
 *Neergaard, XXXII 336.
 Norbagge, XXIII 313.
 Norby af Uggerslev, XXIII 314.
 Norby af Skovgaarde, XXIII
 319; XXXII 609.
 Normandela Navité, XXIII 323.
 Normann, XXIII 324.
 van Nuland, XXIII 331; XXXII
 609.
 Numsen, XXIII 332; XXXII 609.
 Ny, XXIII 336.

- von Offenberg, XXIV 319; XXXII 609.
 Oldeland, XXIV 324.
 von Oldeland, XXIV 328.
 von Oppen-Schilden XLIII. II 38.
 Orm, XXIV 331.
 Orning, XXIV 332; XXXII 609.
 Oxe, XXIV 339.
 *Oxholm, IV 343; XXIII 484.
 Panter, IX 105; X 542; XIV 497; XXIII 490.
 von Papenheim, XXIV 346.
 Paris, XXV 323.
 Parsberg, XXIV 349; XXXII 609.
 Paslick, XXV 344.
 Passow, XXV 347.
 Paulsen XLIII. II 40. .
 Pax, XXV 347.
 von Petersdorff, XXXIV 387.
 von Pentz, XLII 470.
 Petz, XXVI 350.
 Pig i Nørrejylland, XXV 358.
 Pig i Skaane, XXV 350.
 Pil, XXVI 352.
 Podewils, XLII 476.
 Pors af Vrandrup, XXVI 356; XXXII 611.
 Pors af Langeland, XXVI 364.
 Pors se Børialsen.
 Pors se Skadeland.
 Porsø se Kyrning.
 Portmand se Mule af Falkendal.
 Poulson, XXVI 36; XXXII 611.
 Present, XXVI 368.
 Prip, XXVI 371.
 Puder, XXVI 375.
 von Pultz, XXVI 377; XXXII 612.
 Putbus, Podebusk, XXV 356; XXXII 610.
 Pøp se Kyrning
 Pøiske, XXVI 381; XXXII 612.
 Qualen XLII 478.
 Qvitzow, XXVII 327.
 Raale se Glambek.
 *Raben, XIII 329; XVIII 559 XXIII 495.
 Raben XLIII. II 42.
 Rage se Grubbe.
 *Ramel XLII 495.
 Rani, XXVII 340; XXXII 613
 Rathlou, XXVIII 355.
 Ravensberg, XXVII 349; XXXII 613.
 Reberg, XXVIII 370.
 *Reedtz, XI 316; XIV 506; XVIII 566; XXIII 493; XXXII 594.
 Reichwein, XXVII 356; XXXII 613.
 Rekhals, XXVIII 376.
 Revenfeld, XXVIII 381.
 *Reventlow, X 358; XIV 502; XVIII 555; XXIII 492; XXXII 593.
 von Rheder XLIII. II 44.
 Rheede Baron af Amerongen, XXVI 402.
 Ribbing se Kyrning.
 Rintaf se Griis af Nordrup
 Rodsteen, XXVIII 390.
 Roed, XXVIII 398.
 de Roklunge, XXVIII 399.
 Rosengaard, XXIX 389.
 Rosengiedde, XXIX 394.
 *Rosenkrantz, XXVII 370.
 Rosenpalm XLIII. II 47.
 Rosensparre, XVI 371; XVIII 565; XXII 499.
 Rosensværd se Handingmand.
 *Rosenørn, IV 376; V 450; VIII 483; X 536; XIV 488; XVIII 538; XXIII 484.
 *Ross, XXIX 402.
 Rostrup, XXIX 415.
 Rostvig, XXIX 422.
 Rotfeld, XXIX 423.
 Rothkirck, XXIX 429.
 Rud, XXIX 432.
 Rudbek, XXIX 445.
 Rutze se Glambek.
 Rytter af Jylland, XXIX 447.
 Rytter af Norge, XXIX 449.
 Rød se Høg, Lunov.
 Rødding Slægten, XXIX 451.
 Rømer I, XXX 472.
 Rømer II, XXX 475.
 Rønnow, XXX 477.
 *de Roepstorff, XXXIV 428.
 Saltensee af Linde, XXXI 386.
 Saltensee af Tystofte, XXXI 390
 Sandberg se Skeel.
 Sappi, XXXI 396.
 Saxstrup, XXXI 398.
 *Scavenius, XXIV 400.
 Scharffenberg (Skarpenberg). XXXII 428.

- *Scheel, X 423; XIV 505; XVIII 556.
 Scheel se Skeel.
 von Schilden (von Schilden-Huitfeldt) XLIII. II 49.
 von Schmettau, XXXI 421.
 von Schmieden XLIII. II 52.
 de Schouboe, XXXI 434.
 *von Schreeb XL 498.
 Schreiber von Cronstern, XXXI von Schrödersee XLIII. II 54.
 Schulte XLIII. II 57.
 Schønnebølle, XXXI 444.
 Seebled, XXXI 448.
 Seefeld, XXXI 452.
 *Sehested, XXVIII 445.
 Sehestedt se Sested.
 Selby, V 358; VIII 487; X 537; XXIII 486.
 *de Serène d'Acqueria, V 361; VI 393.
 Serlin I. XXXII 474.
 Serlin II, XXXII 481.
 Sested (Sehestedt), XXXI 469.
 Sinklar, XXXII 481.
 Skade eller Kraus, XXXII 485.
 Skade I, XXXII 487.
 Skade II, XXXII 488.
 Skadeland (Pors), XXXII 494.
 Skak, XXXII 497.
 Skaktavl, XXXII 498.
 Skalder, XXXII 502.
 Skarpenberg se Scharffenberg.
 Skarsholm Slægten XXXIII 420
 Skave, XXXIII 424.
 *Skeel (Stangeberg, Sandberg, Viffert), XVIII 407; XXIII 502; XXXII 606.
 Skiernov I, XXXIII 434
 Skiernov II, XXXIII 436.
 Skinkel (Søblad), XXXIII 437.
 Skinkel (Lillie), XXXIII 448.
 Skinkel af Meklenb. XXXIII 459
 Skinkel se Tinhuus.
 Skobe (Glob), XXXIII 459.
 Skovgaard, XXXIV 476.
 Skram, XXXIII 461.
 Skram se Fasti.
 Skytte, XXXIV 485.
 Smalsted, XXXIV 487.
 Smør I, XXXIV 495.
 Smør II, XXXIV 496.
 Snafs, XXXIV 497.
 Snubbe I, XXXV 417.
 Snubbe II, XXXV 418.
 Snubbe III, XXXV 420.
 Sommer i Jylland, XXXIV 499.
 Sommer i Fyn, XXXIV 501.
 Sosadel se Dyre.
 Sparre (i Sjælland), XXXIV 502.
 Sparre (i Skaane), XXXIV 511.
 Speil, XXXIV 519.
 Spend, XXXV 420.
 Splid se Fasti.
 *Sponeck (Sponeck), XXXIII 476.
 Stake XXXVII 478.
 Stampe af Klarupgaard, XXXVII 486.
 Stampe af Gjerdrup, XXXVII 488
 Stampe af Norge, XXXVII 488.
 *Stampe, Baron., XXXVII 488.
 Stangeberg se Skeel.
 Staur, XXXV 430.
 Staverskov, XXXV 482.
 Staverskov se Glambek, Gøye.
 Steeg, XXXV 433.
 Steen, XXXV 435.
 Steinfeld, XXXVII 496.
 Steensen (Straale) XXXVII 498
 *Stemann, XXVI 462; XXXII 612.
 Stenbrikke, XXXVII 515.
 *Stibolt, XXIX 501.
 Stiernemaane XXXVII 516.
 Stigsen se Hvide, Krognos.
 *Stockfleth, III 354; IV 484; XVIII 536.
 Strangesen se Bild.
 Stubbum, XXXVII 518.
 Stuke, XXXVII 519.
 Sture, XXXVII 521.
 Stygge se Galen.
 Stygge I, XXXVIII 550.
 Stygge II, XXXVIII 556.
 Størle, XXXVIII 557.
 Sudreims Ætten, XXXVIII 558;
 *Sundt, XXX 540.
 Svale, XXXVIII 561.
 Svave I. XLIII. II 60.
 Svave II. XLIII. II 62.
 Taa (Skytte), XXXVIII 564.
 Taa se Dyre.
 Taube se Due.
 *Thott, XVII 408; XVIII 565
 XXIII 500; XXXII 605.
 Tinhuus el. Skinkel, XXXIII 507.
 Tordenstjerne se Lystrup.

*Freschow I, VI 420; XIV 491.

*Freschow II, VI 426.

*Trolle, VIII 411; X 542; XIV 497; XVIII 549; XXIII 490; XXXII 592.

Ulfeldt XL 499.

Ulfstand, XIII 428; XVIII 559; XXIII 495.

Urne, XXI 463, XXIII 509; XXXII 607.

*Walterstorff, XXVII 529.

*Wedel, XXV 485.

Wedenhusen se Bydelsbak af Torbernfeld.

Viffert se Skeel.

*Vind, III 392; IV 484; VIII 479; X 533; XIV 486; VIII 536; XXIII 483.

Vispe se Due (Glob).

FORTEGNELSE

over

de i Aargang 1—43 meddelte Portræter.
Titelbillederne er betegnede med en *; de i Parenthes anførte
Tal henviser til Vedkommendes Plads i Stamtavlen. I Klamme
er angivet, hvor Originalbillederne findes.

- Adeler, Anna Beate**, født Rosenkrantz, † 1777, XXVIII (XXVII 402) [Dragsholm].
— **Bertha Baronesse**, født Comtesse Moltke, † 1846, XXIX (XXIII 8) [Dragsholm].
— **Caroline Rudolphine**, født Schubarth, † 1798, XXX (XXIII 7) [Dragsholm].
— **Christian Lente**, Konferensraad, † 1757, XXI (XXIII 6) [Dragsholm].
— **Conrad Wilhelm**, Baron Kammerherre, † 1785, XXIII (8) [Dragsholm].
— **Cort Sivertsen**, Generaladmiral, † 1692, XXI (XXIII 4) [Dragsholm, Kopi efter en paa Frederiksborg brændt Original].
— **Frederik**, Gehejmeraad, † 1766, XXVIII (XXIII 6) [Dragsholm].
— **Frederik**, Baron, Gehejme-konferensraad, † 1816, XXIX (XXIII 8) [Dragsholm].
— **Frederik Christian**, Gehejmeraad, † 1726, XXIII (5) [Dragsholm].
— **Frederik Georg**, Kammerherre, † 1810, XXXIII (XXIII 7) [Dragsholm].
— **Henriette Margrethe**, født von Lente, † 1703, XXI (232) XXIII [Dragsholm].
— **Juliane Ernestine**, født von Cicignon, † 1799, XXXIII (XXIII 7) [Dragsholm].
- Adeler, Susanne Elisabeth** Frederik Eiler Gieddes, † 1685, XI (XXIII 4) [Wedellsborg].
Ahlefeldt, Christian Johan Frederik Greve A.-Laurvigen, IX*.
Anker, Carsten Christian, Kammerherre, Oberst, XI*.
Arenfeldt, Axel, til Basnæs, † 1647, X (17) [Sæbygaard].
— **Christian Ditlev Adolf**, General, † 1833, X (27) [Gimle].
— **Otte**, til Knivholt, † 1702, X (23) [Sæbygaard].
von Bardenfieth, Carl Emil, Gehejmekonferensraad, † 1857, XXV (VIII 27) [Kjøbenhavn].
— **Sophie Amalie**, født Rigs-grevinde Schmettau, Gehejmekonferensraadinde, † 1893, XXV (VIII 27) [Kjøbenhavn].
Barnekow, Christian, til Vidskøfle, † 1666, XXX (XXXII 47) [Vidskøfle Kirke].
Baudissin, Wolf Heinrich, Generaløjtnant, † 1646, XXVI (43) [München].
Bauditz, Catharina, født Gude, † 1712, XXVI (46) jfr. Fortalen S. XII [Holsten].
— **Christian Ferdinand**, IX*.
— **Ferdinand Christian Fürch- tegott**, Generalmajor, Kammerherre, † 1849, XXVI (49) [Kjøbenhavn].
— **Peter Gustav**, Oberst, †

- 1877, XXXII (XXVI 54) [Fotografi].
- Bauditz**, Sophus Gustav, Professor, † 1915, XXXIV (XXVI 54) [Fotografi].
- Bechtolsheim**, Augusta Nicoline Louise Theodora v. Holten, † 1891, XXXVI [K.]
- Augusta Wilhelmine, Friherreinde, Generalinde, født Baronesse von Keller, † 1816, XXXVI [K.]
 - Carl Eugen, Generalmajor, Friherre, † 1857, XXXVI [K.]
 - Christiane Jacobine, Friherreinde, født Koch, Generalinde, † 1862, XXXVI [K.]
 - Hans Eduard von Holten, Oberst, Kammerherre, † 1885, XXXVI [K.]
 - Ludwig Friederich, Friherre, Generalløjtnant, † 1813, XXXVI [K.]
- Beck**, Jacob til Gladsaxe, † 1625, XXXIX (III 54). [Ledreborg.]
- Jokum til Førslev, † 1572 XXVIII (III 53) [Førslev Kirke].
 - Jokum, til Gladsaxe, † 1682, XXIV (III 54) [Børringe Kloster].
 - Lave, til Førslev, † 1607, XXVI (III 53) [Førslev K.].
 - Lave Gustaf Friherre B.-Friis, III*.
 - Joachim Christian Friherre B.-Friis XL*
 - Sivert, † 1623, XIX (III 56) [Bosjö Kloster].
- von Berger**, Johan Chilian Just, Konferensraad, Livlæge, † 1791, XXXVI [Stik]
- Berner-Schilden-Holsten** Gustav Alexander, Kammerherre, Ritmester, Baron † 1889 XLI [Litografi.]
- Sophie Magdalene, Baronesse, til Holstenshuus og det v. Schildenske jydsk Fideikommis, født Baronesse Holsten † 1906, g. m. Baron G. A. B.-S.-H., XLI [Langesø.]
- Berregaard**, Frederik, Gesandt, til Ørsløvkloster, † 1757, XXXVI [Kunstmuseet. Tocqué pinx.]
- Bielke**, Christian, † 1642, XXII (IV 71) [Frederiksborg].
- Hr. Henrik, † 1683, XV (IV 67) [Rosenholm].
 - Jens, til Østraat, Norges Riges Kansler, † 1659, XXII jfr. Fortalen S. XII (IV 66) [Frederiksborg].
 - Hr. Jørgen, til Hovindsholm, Gehejmeraad, Generalløjtnant, † 1696, XXII (IV 71) [Frederiksborg].
 - Hr. Ove, til Østraat, Norges Riges Kansler, Gehejmeraad, † 1674, XXII (IV 66) [Frederiksborg].
- Bildt**, Karen, Axel Movats, † 1663, XXII (IV 75) [Rosenholm].
- Bille**, Hr. Anders, til Rosendal, † 1633, XV (VII 88) [Rosendal].
- Hr. Anders, † 1657, VII (92) [Gaunø].
 - Axel til Stenalt, † 1739, VIII (VII 75) [Hvedholm].
 - Beate, Otte Brahes, † 1605, XII (V 104, VII 87) [Knudstrup].
 - Birgitte, Jens Torbernsen Rosensparres, † 1553, XXIX (VII 64) [Bosjö Kloster].
 - Birgitte Kirstine, Adam Ernst Pentz's, † 1703, XIII (VII 79) [Odense Kl.].
 - Birthe Susanne Sybille Grevinde B.-Brahe, født Schaffalitzky Comtesse de Muckadell, † 1876, XVII (VII 95) [Hvedholm].
 - Camilla Sophie Baronesse B.-Brahe, født af Harmens, † 1890, XVII (VII 96) [Egeskov].
 - Christian Høyer, Gehejme-konferensraad, † 1858, XX (VII 104) [Kjøbenhavn].
 - Hr. Claus, † 1558, VII (86) [Gaunø].

- Bille, Edele Sophie, Etatsr.**
 Johan Schönbachs, † 1706,
 XXXVI [Uby Kirke.]
- Eiler, † 1649, VII (91)
 [Hvedholm].
 - Eleonore Sophie Grevinde
 B.-Brahe, født Comtesse
 Rantzau, † 1800, XVII
 (VII 94) [Hvedholm].
 - Erik Carl Baron B.-Brahe
 til Bjørnemoose, † 1866,
 XXVIII (VII 97) [Hved-
 holm].
 - Frands, † 1563, XVIII
 (VII 70) [Horne Kirke].
 - Frantz Preben Baron B.-
 Brahe, Kammerherre, † 1882,
 XVII (VII 96) [Egeskov].
 - Frederik Henrik Baron
 B.-Brahe, † 1872, XVII (VII
 96) [Egeskov].
 - Frederik Siegfred Baron
 B.-Brahe, Gehejmekonfe-
 rensraad, † 1871, XVIII
 (VII 95) [Egeskov].
 - Frederikke Vilhelmine
 Charlotte, født Bornemann,
 † 1851, XI (VII 100, X 85)
 [Kbhvn.].
 - Hedvig Charlotte Amalie
 Baronesse B.-Brahe, født
 Baronesse Schaffalitzky de
 Muckadell, † 1909, XXVIII
 (VII 97) [Hvedholm].
 - Henrik B.-Brahe, Gehej-
 mekonferensraad, † 1789,
 VII (76) [Hvedholm].
 - Henrik Greve B.-Brahe, Ge-
 hejmekonferensraad, † 1875
 XXIX (VII 95) [Hvedholm].
 - Henrikke Sophie, Hen-
 rik Brahes, † 1731, IX (V
 107, VII 77) [Hvedholm].
 - Ida Marie, født Comtesse
 Bille-Brahe, † 1902, XX
 (VII 97) [Fotografi].
 - Jeromia Catharina Grev-
 inde B.-Brahe, født Baro-
 nesse Selby, † 1848, XXIX
 (V 360) [Hvedholm].
 - Johan Christian Baron B.-
 Brahe, Gehejmekonferens-
 raad, † 1899, XVII*.
 - Johanne Caroline Vilhel-
- mine Grevinde B.-Brahe,
 født Falbe, † 1823, XVII
 (VII 94) [Hvedholm].
- Bille, Karen, Hr. Falk Gøyes,**
 † 1670, XIII (157, VII 91)
 [Odense Kl.].
- Kirstine, Hr. Otto Skeels, †
 1704 XV (VII 89) [Ryegaard]
 - Knud, † 1684, VIII (VII
 75) [Hvedholm].
 - Lage, † 1679, XII (VII
 81) [Dybæk].
 - Lisbet, Sivert Beck's, †
 1656, XIX (III 56, VII 87)
 [Bosø Kloster].
 - Lisbet, Holger Pax's, †
 1723, XV (VII 75) [Gaunø].
 - Louise Frederikke Gu-
 stava Grevinde B.-Brahe,
 født Hochschild, † 1910,
 XXIX (VII 95) [Hvedholm].
 - Maren, Hr. Iver Axel-
 sen Thott's, XIX (VII 64,
 XVII 428) [Gaunø].
 - Maria Caroline Vilhel-
 mine Baronesse B.-Brahe,
 født Comtesse Moltke af
 Bregentved, † 1889, XVIII
 (VII 96) [Fotografi].
 - Marie Sophie Frederikke
 Caroline Baronesse B.-
 Brahe, født Bülow, † 1869,
 XVIII (VII 96) [Egeskov].
 - Marqvard, † 1631, VII (91)
 [Hvedholm].
 - Peder, † 1586, XIX og
 XXIX (VII 86) [Bosø Klo-
 ster].
 - Preben Greve B.-Brahe,
 Gehejmekonferensraad, †
 1857, XVII (VII 94) [Hved-
 holm].
 - Preben Charles Greve B.-
 Brahe-Selby, XX*.
 - Sophie, Jakob Seefelds, †
 1608, XXXII (VII 84) [Vis-
 borg Kirke].
 - Sophie Dorothea, Baro-
 nesse Juel af Ryssensteen,
 † 1775, XIV (VII 79, 272)
 [Lundbæk].
 - Steen Andersen, † 1833,
 VII (100) og XI [Kbhvn.].
 - Torbern, udvalgt Erkebisp

- i Lund, † 1552, XX (VII 64) [Lund Domkirke].
- Blaa**, Barbara Eriksdatter, Otte Clausen Huitfeldts, XX (V 85) [Saxkjøbing Kirke].
- Blixen Finecke**, Vilhelm Carl Anna Otto Gunnar Axel Baron B. F., Kammerherre, XLIII*.
- Bonde**, Magdalene Karlsdatter, Hr. Iver Axelsen Thotts, † 1495, XVII (428) [Gaunø].
- Bornemann**, Anker Vilhelm Frederik, Gehejmekonferensraad, † 1854, X (81) [Kbhvn.].
- Cosmus, † 1612, X (78) [Kbhvn.].
 - Cosmus, Højesteretsassessor, † 1692, X (79) [Kbhvn.].
 - Cosmus, Major, † 1819, X (83) [Kbhvn.].
 - Cosmus, Kammerherre, † 1877, X (82) [Kbhvn.].
 - Harriet, født Parsons, † 1866, X (81) [Kbhvn.].
 - Henrik, Biskop, † 1710, X (87) [Kbhvn.].
 - Hieronymus, Etatsraad, † 1720, X (88) [Kbhvn.].
 - Ingeborg Marie, født Hansen, † 1753, X (80) [Kbhvn.].
 - Johan Adolf, Mag., † 1693, X (86) [Kbhvn.].
 - Margrethe, født von der Meden, † 1612, X (78) [Kbhvn.].
 - Mette Dorothea, født Randolph, † 1729, X (80) [Kbhvn.].
 - Ole, Biskop, † 1747, X (80) [Kbhvn.].
 - Ole, til Hagedstedgaard, † 1725, X (87) [Kbhvn.].
 - Philip Julius, † 1652, X (78) [Kbhvn.].
 - Philip Julius, Kammerherre, † 1883, X (84) [Kbhvn.].
 - Thalia, født Storm, † 1770, X (80) [Kbhvn.].

- Bornemann**, Vilhelm, Konferensraad, † 1801, X (80) [Kbhvn.].
- Vilhelmine Constance, født Walterstorff, † 1881, X (82) [Kbhvn.].
- Brahe**, Anne, † 1715, X (V 107) [Hvedholm].
- Anne Elisabeth, † 1789, IX (V 108) [Hvedholm].
 - Axel, † 1616, XI, XII (V 109) [Gaunø, Knudstrup]
 - Birgitte, Hr. Frederik Reedtz's, † 1627, XVI (V 109, XI 317) [Gaunø].
 - Birgitte, Henrik Gøyes, † 1619, XIII (156, V 109) [Hvedholm].
 - Else, Henrik Rammels, † 1619, XVI (V 114) [Gaunø].
 - Henrik, til Vidskøfle, † 1587, XXX (V 114) [Vidskøfle].
 - Henrik, † 1725, IX (V 107) [Hvedholm].
 - Jørgen, † 1601, XII (V 111) [Knudstrup].
 - Hr. Jørgen, † 1661, IX (V 106) [Hvedholm].
 - Jørgen, til Hvedholm, Etatsraad, † 1716, X (V 107) [Hvedholm].
 - Jørgen, † 1736, IX (V 108) [Hvedholm].
 - Karen, til Østrupgaard, † 1736, X (V 107) [Hvedholm].
 - Kirsten, † 1566, XII (V 111) [Knudstrup].
 - Knud, † 1615, XII (V 112) [Knudstrup].
 - Hr. Lave, til Krogholm, † 1567, XVII (V 101) [Lund Domkirke].
 - Lisbet, Henrik Gyldenstiernes, † 1563, XII (V 109) [Knudstrup].
 - Manderup, til Torbenfeld, † 1666, XIV (V 113) [Kbhvn.].
 - Maren Ottedatter, XII [Knudstrup].
 - Margrethe, Christen Skeels, † 1614, XII, XVI (V 111,

- XVIII 415) [Knudstrup, Gaunø].
- Brahe, Mette, Otte Marvins,** † 1641, XII (V 113) [Dybæk].
- Otte, † 1571, XII (V 104) [Knudstrup].
 - Ove, † 1587, XI (V 121) [Gaunø].
 - Preben, † 1708, IX (V 107) [Hvedholm].
 - Preben, † 1786, IX (V 108) [Hvedholm].
 - Sophie, Otte Thotts, † 1643, XII, XVI (V 112, XVIII 432) [Knudstrup, Gaunø].
 - Sophie, Holger Rosenkrantz', † 1646, XII og XXVII (V 109) [Odense Kl. og Hornslet Kirke].
 - Sophie, Hr. Jørgen Lunges, † 1659, XXIV (V 108) [Ryegaard].
 - Sophie, Hr. Knud Thott's, † 1671, XIX (V 107, XVII 434) [Gaunø].
 - Sophie, † 1775, IX (V 108) [Hvedholm].
 - Steen, † 1620, IX, XII (V 105) [Hvedholm, Knudstrup].
 - Steen, † 1677, XI (V 107) [Hvedholm].
 - Susanne, Etatsraadinde Hein, † 1760, IX (V 108) [Hvedholm].
 - Tyge, † 1601, XII (V 104) [Hvedholm].
 - Tyge, † 1640, XI (V 110) [Hvedholm].
- Breide, Margrethe, Poul Huitfeldts,** XXI (VI 84) [Halmstad Kirke.]
- van Brien, Ida Charlotte Nicolette Baronesse, født Baronesse Selby,** † 1845, XXIII (V 360) [Hvedholm].
- Willem Derk Marie Baron, Kammerherre, † 1863, XXIII (V 360) [Hvedholm].
- Brockdorff, Benedicte Margrethe, Grevinde Reventlow,** † 1739, X (390) [Brahetrolleborg].

- Brockenhuus, Anna Ernestine, født Comtesse Schack,** † 1805, XIV (101) [Giese-gaard].
- Berte, født Comtesse Scheel, † 1787, XIV (101, XVIII 438) [Giese-gaard]
 - Elisabeth, født Comtesse Holstein af Ledreborg, † 1786, XIV (II 197, XIV 100) [Giese-gaard].
 - Henrik Adam, Gehejme-konferensraad, † 1803, XIV (100) [Giese-gaard].
 - Johan Ludvig, Overhof-mester, † 1830, XIV (101) [Giese-gaard].
 - Knud Bille Ludvig Anthon Greve B.-Schack, Kammerherre, † 1892, XIV (101) [Giese-gaard].
 - Ludvig Frederik Henrik Greve B.-Schack, Kammerherre, XIV (102)*.
 - Susanne, Marqvard Billes, † 1606, X (VII 91, XIV 88) [Hvedholm].
 - Frands Axel Vilhelm Greve B.-Schack, Kammerherre, XLII*.
- Brok, Birgitte, Tyge Brahes,** † 1639, XI (V 110, VI 107) [Hvedholm].
- Ege, til Estrup, Rigsraad, † 1625, XIV (VI 106) [Gaunø].
 - Jytte, Hr. Jørgen Skeels, † 1640, XXVI (VI 189) [Gl. Estrup].
 - Margrethe, † 1615, XXVI (VI 189) [Gl. Estrup].
- Bryske, Anton, til Langesø, Rigskansler,** † 1666, XXII (VI 172) [Frederiksborg].
- Bülow, Frantz Christoph, General,** † 1844, XXIII (V 361) [Hvedholm].
- Sophie Elconore, født Baronesse Selby, Generalinde, † 1842, XXIII (V 361) [Hvedholm].
- Castenschild, Holten Frederik, Generalmajor,** XXXIX*.

Castenskiold, Ludvig. Gehejmekouf raad, XVIII*.
Charisius, Peder, † 1683, VII (160) [Gaunø].
Daa, Hr. Claus, † 1641, VII (175) [Herlufmagle Kirke].
Danneskjold-Samsøe, Anna Louise Amalie Grevinde, født Zytphen, † 1903, XXI [Dragsholm, malet af J. V. Gertner].
 — Christian Frederik Greve, X*.
 — Otto Sofus Greve, VII*.
Due, Manderup, † 1710, VIII (142) [Kobberstik].
Dyre, Hans, † 1655, VIII (150) [Sæbygaard].
von Ellbrecht, Anton Günter, Generalmajor, † 1760, XXXI (132) [Bavnebjergg.]
 — Anton Günter, Kontreadmiral, 1819, XXXI (133) [Smst.].
 — Anton Günter, Kommandør, † 1857, XXXI (133) [Smst.].
 — Carl Henrich, Oberst, † 1789, XXXI (136) [Smst.]
 — Carl Ludvig, Orlogskaptajn, † 1869, XXXI (134) [Smst.].
 — Christian Conrad, Oberst, † 1731, XXXI (131) [Smst.].
 — Christiane Ulrica Lucretia, født Nissen, † 1803, XXXI (133) [Smst.].
 — Eberhard, Ritmester, † 1912, XXXI (134) [Smst.].
Estrup, Regitze, født Baroness Holsten, † 1896, g. m. Konseilspræsident J. B. S. Estrup, XLI [Langessø].
Fabritius, Michael, † 1746, XXXVII (466).
 — Tengnagel, Conrad Alexander, † 1805, XXXVII (467).
Folsach, Anna Elisabeth, f. Gyberg † 1739, XXXVII (474).
 — Frederik Jørgen Pultz, Hofjægermester, † 1889, XXXVII (476).
 — Hans, Etatsraad, † 1758, XXXVII (474).

Folsach, Hans Frederik Johannes Peter, Hofjægermester, † 1901, XXXVII (476).
 — Helene Elisabeth, g. m. Justitsraad Lange, † 1844, XXXVII (475).
Folsach, Henriette Vilhelmine, født Ingerslev, † 1913, XXXVII (476).
 — Johannes, Hofjægermester, † 1878, XXXVII (476).
 — Marie Elisabeth, født Folsach, † 1919, XXXVII (476).
Friis, Hr. Christian, til Kragerup, Kongens Kansler, † 1639, XXV (III 135) [Kobberstik].
 — Else, Jokum Becks, † 1696, XXIV (III 135) [Børringe Kloster].
 — Hans, til Hevringholm, † 1697, XXVII (III 137) [Hørning Kirke].
 — Johan, til Hesselager, † 1570, XX (III 123) [Frederiksborg].
 — Lisbet, Jacob Huitfeldts, † 1631, XX (III 125) [Saxkjøbing Kirke].
Gabel, Christian Carl, Gehejmerraad, Stiftamtmand, Admiral, † 1748, XIV (X 142) [Giesegaard].
 — Christian Carl, Gehejmerraad, † 1800, X (143) [Rosenholm].
 — Christoffer, † 1673, X (141) [Kbhvn.].
 — Frederik Vilhelm, Etatsraad, † 1732, X (143) [Rosenholm].
 — (Valdemar, † 1727), X (144) [Bregentved].
Gersdorff, Sophie Amalie, Jens Rodsteens, † 1706, XXVIII (395) [Rodsteens-eje].
Giedde, Frederik Eiler, † 1717, XI (130) [Wedellsborg].
 — Hr. Ove, † 1660, XI (124) [Rosenborg].
Griffenfeld, Peder Schumacher, Greve, Storkansler, † 1699, XXXIX, 468 [Kbh]

- Grubbe, Agate, Lavo Becks,** † 1623, XXVI (XII 169) [Førslev Kirke].
- Carl Rudolf August Albert Grube, † 1900, XXII (XII 172) [Fotografi].
 - Christian, til Lystrup, XX (XII 166) [Kongsted Kirke].
 - Corfitz, † 1592, XIX og XXIX (XII 159) [Bosø Kloster].
 - Eiler til Lystrup, Rigskansler, † 1585, XXIII (XII 165) [Kongsted Kirke].
 - Else, Jokum Becks, † 1631, XXIV (XII 165) [Børringe Kloster].
 - Jesper, † 1622, XII (160) [Landet Kirke].
 - Laurids, † 1639, XII (161) [Gammelgaard].
 - Mathilde Louise Leopoldine Grube, født von Caa-nitz, † 1879, XXIX (XII 172) [Fotografi].
 - Peder, † 1614, XII (159) [Landet Kirke].
 - Peder, til Lystrup, XX (XII 166) [Kongsted Kirke].
 - Regitze, Hans Ulrik Gyl-denløves, † 1689, XVIII (XII 167) [Vernø Kloster].
 - Regitze, Alexander Rabe von Papenheims, † 1639, XXV (XII 166) [Ørslev Kirke].
 - Sivert til Lystrup, † 1659, XXI (XII 159) [Kongsted Kirke].
 - Sivert, † 1636, XII (165) [Rosenborg].
- Gyldenløve, Hans Ulrik,** til Vindinge, † 1645, XVIII (XII 167) [Vernø Kloster].
- Gyldensteen, Jean Henri** Huguetan, Greve, Gehej-mekonferensraad, † 1749, XXXIX (478). [Gylden-steen.]
- Gyldenstjerne, Anne, Hr.** Jørgen Brahes, † 1677, IX (V 106) [Hvedholm].

- Gyldenstjerne, Anne, Hr.** Oluf Stigsens, † 1545, XLIII (17) [Ringsted Kirke].
- Christian, til Stjernholm, † 1617, XXIX (441) [Roskilde Domkirke].
 - Jytte, Christian Grubbes, † 1642, XX (XII 166) [Kongsted Kirke].
 - Karen, til Aunsbjerg, Jør-gen Marsvins, † 1589, XXII (XXI 277) [Rosenholm].
 - Mette, Knud Billes, † 1713, VIII (VII 75) [Hvedholm].
 - Niels, til Bjørnholm, f. 1558, XXIII (XII 165) [Kongsted Kirke].
 - Predbjørn, til Vosborg, Rigsraad, † 1616, XIV (191) [Hvedholm].
- Gøye, Albrecht,** til Krenke-rup, † 1558, XXII (XIII 152) [Frederiksborg].
- Anne, † 1681, XIII (159) [Hvedholm].
 - Birgitte, Hr. Herluf Trolles, † 1574, XIII (153, VIII 417) [Odense Kl.].
 - Charlotte Amalie, Grev-inde Rantzau, † 1724, XIII (158) [Gaunø].
 - Christoffer, † 1584, XII (153) [Gaunø].
 - Hr. Falk, † 1653, XIII (157, VII 91) [Odense Kl.].
 - Elline til Clausholm, Hr. Mourids Olsens, † 1563, XLIII [Ringsted Kirke].
 - Henrik, † 1611, XIII (156, V 109) [Hvedholm].
 - Ide, Otte Rosenkrantz', † 1563, XIII (155) [Gaunø].
 - Marcus, Gehejmeraad, † 1698, XII (158) [Hvedholm].
 - Mette, Axel Brahes † 1584 XI (V 109, XIII 155) [Gaunø].
 - Otte, † 1642, XII (159)
 - Susanne, Preben Brahes, † 1683, IX (V 107, XIII 157) [Hvedholm].
- Hahn, Sophie Amalie,** Grev-inde Reventlow, † 1722, X (389) [Brahettrolleborg].

Hardenberg, Anne, Oluf
Mouridsens, † 1589, X (275,
XIV 188) [Hvedholm].

- Edel, Frands Billes, † 1581,
XIV (VII 71, XIV 189)
[Hvedholm].
- Eiler, til Vedtofte, Rigs-
hofmester, † 1565, XIV (190)
[Gaunø].
- Helvig, Erik Rosenkrantz †
1599, XIV (189) [Gaunø].
- Mette, Predbjørn Gylden-
stiernes, † 1629, XIV (191)
[Hvedholm].

Hedemann, Anton Rudolph,
Kontreadmiral, † 1897, XV
(171) [Fotografi].

- Hans Christopher Georg
Friedrich, Generallejtant,
† 1859, XV (173) [Kbhvn.].
- Johann Christoph Georg,
Landraad, † 1782, XV (162)
[Gotha].
- Marius Sophus Frederik,
Generalmajor, XV (176*).

**Hegermann - Lindencro-
ne, Johan Henrik, Gehej-
mekonferensraad, XXXVI.**

de Hofman, Hans Dreyer,
Konferensraad, † 1793,
XXXIX (498).

- Tycho, Hofretsassessor,
† 1754, XXXIX (498).

**Holck, Anne, Vincens Steen-
sens, † 1660, XXXVII (501).
[Steenngaard.]**

- Kirsten, Steen Brahes, †
1599, IX (V105) [Hvedholm].

von Holck, Bolette Henriette
Margrethe, født Lund † 1846
(malet af F. C. Gröger),
XLI, II (460) [Holte.]

- Carl Christian, Kommandør
† 1816 (malet af F. C. Gröger),
XLII (459) [Holte.]
- Carl Philip, Oberst, † 1798,
XLII (459) [K.]
- Friderich Carl Ferdinand,
Oberst, † 1836 (malet af J.
Juel), XLII (460) [K.]
- Lovise Sophia, født v. Le-
ben, † 1789, XLII (459) [K.]

von Holstein - Rathlou,
Christian Frederik Emil,

Hofjægermester, til Rath-
lousdal, † 1919 XXXVII

Holsten, Adam Christopher,
Baron, til Holstenshuus,
Gehejmerraad, Amtmand, †
1801, XLI [Langesø.]

- Adelheid Benedicte, Baro-
nesse, født Rantzau, †
1794, XLI [Sannarp.]
- Adolph Hans, til Gjelskov
og Langesø, † 1694, XLI
[Langesø.]
- Birthe Kirstine Juel, født
Reedtz, † 1790, XLI.
- Christian Adolph, til Find-
strup, Oberst, † 1710, XLI
[Holstenshuus.]
- Ditlev, Baron, til Holstens-
huus, Kammerherre, † 1825,
XLI [Holstenshuus.]
- Ditlev Cai, Baron, Gene-
ralmajor, † 1834, XLI
[Sannarp.]
- Emil, Baron, Sekondltnt.,
† 1828, XLI [Langesø.]
- Elisabeth - Sophie, født
Knuth, † 1742, XLI [Hol-
stenshuus.]
- Erik Skeel, til Gjelskov
og Arreskov, † 1772, XLI
[Arreskov.]
- Frederik, til Søbysøgaard,
Hofmarskal, † 1752, XLI
[Langesø.]
- Frederik Christian, Baron,
Gehejmekonferensr., Stift-
amtmand, † 1885, XLI
[Falsters Minder, Nykjø-
bing F.]
- Godske Ditlev, til Langesø
og Holstenshuus, Oberst,
† 1745, XLI [Holstenshuus.]
- Hans, Baron, til Holstens-
huus, Admiral, † 1849, XLI
[Holstenshuus.]
- Ide, født Rathlou, † 1700,
XLI [Langesø.]
- Ide, til Arreskov og Bjør-
nemose, født Skeel, † 1749,
XLI [Arreskov.]
- Magdalene, Baronesse, født
Friccius von Schilden, †
1846, XLI [Langesø.]
- Magdalene Lucie, Baro-

- nessø, † 1794, XLI [Langesø.]
- Holsten**, Regitze Sophie, Baronesse, født Kaas, † 1841, XLI. [Holstenshuus.]
- Sophie Dorothea Magdalene, Baronesse, født Rantzau, † 1836, XLI [Langesø.]
 - Sophie Hedvig, født Finnecke, † 1760, XLI [Arreskov.]
 - Wulff Siegfred, til Gjelskov, Major, † 1713, XLI [Arreskov.]
- Holsten - Carisius**, Adam Christopher, Baron, til Holstenshuus, Gehejmekonferensr., † 1879, XLI [Langesø]
- Holsten-Lehn**, Pauline, Baronesse til Lehn, født Baronesse Rantzau-Lehn, † 1860, XLI [Hvidkilde.]
- Holsten - Lehn - Carisius**, Frederik Christian, Baron, Gehejmekonferensraad, † 1888, XLI [Langesø.]
- Huitfeldt**, Arild, Rigskansler, † 1609, XVIII (IV 218) [Trondhjem].
- Arild Christopher, Ministerresident, † 1891, XIX (IV 229) [Trondhjem].
 - Christian Charlot Amalia, Oberstløjtnant, † 1745, XXI (IV 224) [Kjøbenhavn].
 - Christopher Christian, Major, † 1759, XVII (IV 230) [Trondhjem].
 - Hanne Louise Charlotte, født Huitfeldt, † 1876, XIX (IV 226) [Kristiania].
 - Hartvig, General, † 1748, XV (IV 231) [Clausholm].
 - Henrik Jørgen, Generalløjtnant, † 1751, XIII (IV 224) [Trondhjem].
 - Henrik Jørgen H. - Kaas, Rigsarkivar, XVI*.
 - Iver, Kommandør, † 1710, XIV (IV 222) [Trondhjem].
 - Jakob, til Berritsgaard, † 1583, XX (IV 218) [Saxkj.K.]
 - Mathias Vilhelm, Gehej-
- meraad, † 1803, XVI (IV 231) [Norge].
- Huitfeldt**, Otte Clausen til Berritsgaard, XX (IV 217) [Saxkjøbing Kirke].
- Poul, til Snedstrup, † 1592, XXI (IV 222) [Halmstad K.]
 - Sophie Amalie, født Moltke, † 1755, XVIII (IV 225) [Trondhjem].
 - Tønne, Oberst, † 1677, XIV (IV 222) [Trondhjem].
 - Valentin Vilhelm Hartvig, Generalmajor, † 1792, XVII (IV 225) [Trondhjem].
- von Huth**, Carl Wilhelm, Kaptajn, † 1818, XXXVI [Kjøbenhavn].
- Heinrich Wilhelm, Statsminister, General, † 1806, XXXVI [Kjøbenhavn].
- Høeg**, Just, til Gjorslev, Gehejmeraad, † 1694, XX (II 41) [Gaunø].
- Jytte, Niels Krags, † 1659, XXIV (II 41) [Rosenholm].
- von Irgens-Bergh**, Mathias Friis, Kammerherre, † 1828, XXXIV (219) [Kjøbenhavn].
- Mathilde Therese, født Holsten, Kammerherreinde, † 1861, XXXIV (219) [Kjøbenhavn].
- Juul**, Carl Adolph Juel, Baron af Rysensteen, Kammerherre, † 1884, XXXI (VII 273) [Nibø].
- Niels Juel, Baron af Rysensteen, Kammerherre, † 1889, XXX (VII 274) [Nibe].
 - Otte Henrik Juel, Baron af Rysensteen, † 1769, XIV (VII 79, 272) [Lundbæk].
 - Ove, † 1686, VII (270) [Kobberstik].
 - Philippine Magdalene Juel, Baronesse af Rysensteen, født Kjær, † 1876, XXXII (XII 274) [Nibel].
 - Sehestedt-, Emilie, født Baronessø Holsten, † 1882, XLI. [Langesø.]

Kaalund, Hans Vilhelm, Professor, † 1885, XXV (225) [Fotografi].

— Jacob Carl, Oberst, † 1831, XXV (225) [Kjøbenhavn].

Kaas, Adelheid Marie, født Hedemann, Kammerherreinde, † 1884, XXXIV (XV 182) [Kjøbenhavn].

— Ahasverus, Guldmedemester, † 1859, XXXIV (272) [Nordre Huseby].

— Birgitte Christine, Generaløjtnant Henrik Jørgen Huitfeldts, † 1761, XIII (IV 225) [Trondhjem].

— Carl Herman Selim Munthe-, Oberstløjtnant, † 1886, XXXIV (272) [Kristiania].

— Christian Banner, til Hjortholm, Generalmajor, † 1750, XXXIV (235) [Nedergaard.]

— Edele Sophie, født Kaas, til Nedergaard, Admiralinde, † 1800, XXXIV (XVI 213) [Smst.].

— Frederik Christian, Admiral, † 1804, XXXIV (239) [Smst.].

— Frederik Julius, Gehejme- statsminister, † 1827, XXXIV (243) [Vestre Aker].

— Gebhart Valentin, til Stamhuset Nedergaard, Kammerherre, † 1911, XXXIV (266) [Kjøbenhavn].

— Hans, Løjtnant, † 1748, XXXIV (262) [Vestre Aker].

— Hans Munthe-, Købmand, † 1905, XXXIV (275) [Nordre Huseby].

— Hartvig Christian Formann Munthe-, Brigadeintendant, † 1884, XXXIV (274) [Fotografi].

— Henrik Bielke, Generalløjtnant, † 1773, XXXIV (246) [Vestre Aker].

— Maren Christine, født Gamborg, † 1860, XXXIV (272) [Smst.].

— Hr. Mogens, til Støvringgaard, Rigsraad, † 1656,

XXV (XVI 202) [Kobberstik].

Kaas, Niels, til Taarupgaard, Kongens Kansler, † 1594, XXV (XVI 206) [Gaunø].

— Niels, til Damgaard, XXXIV (250) [Vestre Aker].

Knuth, Otto Ditlev, til Nedergaard, Oberst, † 1778, XXXIV (XVI 213) [Nedergaard].

— Ulrik, Admiral, Stiftamtmand, † 1745, XXXIV (238) [Kaas].

— Ulrik Christian, Admiral, Kammerherre, † 1808, XXXIV (241) [Kaas].

— Adam Christopher, Greve, Gehejmerraad, til Knuthenborg, † 1736, XXXVI [Knuthenborg].

— Adam Carl Vilhelm, Greve, til Lilliendal, † 1897, XXXVI [Lilliendal].

— Adam Levin, Gehejmerraad, † 1699, XXXVI [Knuthenborg].

— Adam Vilhelm, Greve, til Knuthenborg, † 1888, XXXVI [Knuthenborg].

— Christian Frederik, Greve, til Lilliendal, † 1852, XXXVI [Lilliendal].

— Constance Alexandrine, Grevinde, født Rigsgravinde von Cosel, † 1804, XXXVI [Knuthenborg].

— Eggert Christopher, Gehejmerraad, † 1697, XXXVI [Knuthenborg].

— Eggert Christopher, Greve, til Knuthenborg og Gyldesteen, Gehejmekonferenserraad, † 1776, XXXVI [Knuthenborg].

— Eggert Christopher, Greve, til Knuthenborg, Kammerherre, † 1813, XXXVI [Knuthenborg].

— Eggert Christopher, Greve, til Knuthenborg, Kammerherre, † 1874, XXXVI [Knuthenborg].

— Frederik, Greve, til Knu-

- thenborg, Gehejmekonferensraad, † 1818, XXXVI [Knuthenborg].
- Knuth**, Hedevig Ulrica, Grevinde, født von Luxdorph, † 1720, XXXVI [Knuthenb.]
- Ida Margaretha, Grevinde, født Reventlow, † 1757 XXXVI [Knuthenborg].
 - Frederik Marcus, Greve, til Knuthenborg, Udenrigsminister, † 1856, XXXVI [Knuthenborg].
 - Johan Henrik, Greve, til Knuthenborg og Gyldensteen, Gehejmerraad, † 1802, XXXVI [Knuthenborg].
 - Juliane Marie, Grevinde, født von Møsting, † 1821, XXXVI [Knuthenborg].
 - Karen, Grevinde, født Rosenkrantz, † 1827, XXXVI [Knuthenborg].
 - Karen, Grevinde, født Rothe, † 1877, XXXVI [Knuthenborg].
 - Maria, Grevinde, født von Numsen, † 1765, XXXVI [Knuthenborg].
 - Margrethe Christine Lucie, Grevinde, født Baronesse Rosenørn-Lehn, † 1887, XXXVI [Knuthenborg].
 - Sophie Magdalene, Grevinde, født Comtesse Moltke af Bregentved, † 1829, XXV [Dragsholm].
 - Søster, født Lerche, XXXVI [Ludorf].
 - Vilhelmine, Grevinde, født Buttlar, † 1884, XXXVI
- Krabbe**, Ingeborg, Anders Sandbergs, XXVII (XVIII 448) [Gaunø].
- Karen, Falk Gøyes, † 1605, XIII (154) [Gaunø].
 - Karen, Gehejmerraad Just Høegs, † 1702, XX (II 41) [Gaunø].
 - Margrethe, Erik Rosenkrantz's, † 1716, XXVII (406) [Rosenholm].

- Krabbe**, Sophie, Kjeld Krags, XXVI (XVI 268) [Rosenholm].
- Krag**, Iver, † 1677, XXVI (XVI 268) [Rosenholm].
- Kjeld, til Trudsholm, † 1673, XXVI (XVI 268) [Rosenholm].
 - Niels, til Trudsholm, † 1650, XXIV (XVI 265) [Rosenholm].
 - Hr. Otte, til Voldbjerg, † 1666, XVI (265) [Egeskov].
- Krieger**, Anne Sophie, født Rawert, † 1863, XXIV (235) [Kbhvn.].
- Anthonius, Kontreadmiral, † 1847, XXIV (241) [Kbhvn.].
 - Johan Cornelius, Kontreadmiral, † 1824, XII (XXIV 234) [Kbhvn.].
 - Johan Vilh. Cornelius, Kontreadmiral, † 1857, XXIV (235) [Kbhvn.].
 - Sophie Vilhelmine Caroline, født Bornemann, † 1792, XII (X 83) [Kbhvn.].
- von Krogh**, Adam Gottlob, Kammerherre, † 1839, XV (298) [Kristiania].
- Caspar Hermann, General-løjtnant, † 1802, XV (296) [Lybæk].
 - Friderich Ferdinand, Gehejmekonferensraad, † 1829, XV (307) [Lübeck].
 - Friderich Ferdinand, Gehejmekonferensraad, † 1844, XV (309) [Litografi].
 - Georg Friderich, Oberst, † 1721, XV (281) [Haagenvig].
 - Georg Friderich, General-løjtnant, † 1768, XV (296) [Lübeck].
 - Georg Friderich, General, † 1818, XV (299) [Litografi].
 - Gerhard Christopher, General-løjtnant, † 1860, XV (312) [Litografi].
 - Godske Hans, Kammerherre, † 1808, XV (299) [Lybæk].
 - Godske Hans Ernst, Kam-

- merherre, † 1852, XV (308) [Lybæk].
- von Krogh**, Siegfriede Victorine, født Comtesse Knuth, Generalinde, † 1866, XXXVI [Lilliendal].
- Krognos**, Oluf Mouridsen, † 1573, X (275) [Hvedholm].
- Hr. Mourids Olsen til Aagaard, † 1550, XLIII [Ringsted Kirke.]
 - Pernille, til Bregentved og Markie, Hr. Anders Billes, † 1533, XXXVI [Magleby Kirke].
- Kruppen**, Hr. Otte, Rigsmarsk, † 1569, XVII (241) [Nationalmuseet, Frederiksborg].
- Kruse**, Mogens, til Spøttrup, † 1678, XXIV (XVII 250) [Gaunø].
- Tyge Enevoldsen, til Stenalt, † 1629, XXIV (XVII 255) [Gaunø].
 - Tyge Tygesen, til Stenalt † 1649, XXIV (XVII 256) [Egeskov].
- von der Kuhla**, Arent, til Løjtved, † 1658, XVIII (217) [Gaunø].
- Lange**, Dorto, Jørgen Rosenkrantz's, † 1613, XXVII (XVIII 261) [Rosenholm].
- Hr. Jens Iversen, Biskop i Aarhus, † 1482, XXV (XVIII 245) [Frederiksborg].
 - Kjeld, Oberst, † 1658, XVIII (262) [Gl. Kjøgegrd.]
- Laxmand**, Birgitte, Corfitz Grubbes, XIX og XXIX (XIX 230, VII 86, XII 159) [Bosø Kloster].
- Holger, † 1562, XXIX (XIX 230) [Bosø Klosters Kirke].
 - Poul, † 1557, XIX og XXIX (XIX 229) [Bosø Kloster].
- Lehn**, Abraham, til Berritsgaard, † 1757, XLI [Oreby.]
- Erica Christine, Baronesse, født Cicignon, † 1790, XLI [Hvidkilde.]
 - Johan, † 1760, XLI [Hvidkilde.]
- Lehn**, Poul Abraham, Baron, til Lehn, † 1804, XLI [Hvidkilde.]
- Leth**, Hans, Kgl. Konfessionarius, † 1688, XXXVII (508).
- de Lichtenberg**, Bodil, født Hofgaard, † 1795, XXXIV (317) [Hessel].
- Gerdt Hansen, til Stamhuset Bidstrup, Etatsraad, † 1764 XXXIV (317) [Hessel].
- Lillienschiold**, Hans Hansen Smidt, Assessor, † 1681, XXVI jvf. Fortalen S. XII (XIX 257) [Kjøbenhavn].
- Lillienskiold**, Hans Gustav, Kammerherre, † 1796, XXVI [Kjøbenhavn].
- Peter Carl, Kommandør, † 1839, XXVII [Kjøbenhavn].
 - Sophie Charlotte, født Heltzen, † 1834, XXVI [Kjøbenhavn].
- Lindenov**, Elisabeth Augusta, † 1677, XXVII (XIX 280) [Wedellsborg].
- Hr. Hans Johansen, † 1642, XIX (279) [Gaunø].
 - Hr. Hans, † 1659, XXVII (XIX 280) [Wedellsborg].
- von Lowzow**, Adam Gottlob, Gehejmekonferensraad, † 1816, XVIII (296) [Giesegaard].
- Ehler Ditlef, Generalmajor, † 1785, XVIII (296) [Giesegaard].
 - Frederik, Gehejmekonferensraad, † 1869, XVIII (297) [Giesegaard].
- Lunge**, Hr. Jørgen, † 1619, VIII (157) [Gaunø].
- Lykke**, Cai, til Gisselfeld etc, † 1699, XXX (XX 273) [Kbhvn.] Jvf. Fortalen 1913.
- Christence, Frands Brockenhuus', † 1667, XX (274) [Overgaard].
 - Frands, til Overgaard, † 1655, XX (273) [Overgaard].
 - Hr. Jørgen, til Overgaard,

- † 1583, XX (272) [Overgaard].
- Lykke**, Kirsten, Eiler Grubbes, † 1630, XXIII (XX 274) [Kongsted Kirke].
- Valdemar, til Grinderslev Kloster, † 1657, XX (277) [Gaunø].
- Løvenskiold**, Adam Eggert Christopher Frederik, Hofjægermester † 1913.
- Annette Kirstine, født Comtesse Knuth † 1873, XXIX (VI 300) [Grenaa].
- Bertha Henriette Frederikke, † 1875, XXIX (VI 306) [Dragsholm]. Jvf. Zytphen-Adeler.
- Carl Ludvig, Gehejmekonferensr., VI*.
- Frederikke Juliane Marie, Baronesse, født Comtesse Knuth, † 1804, XXXVI [Løvenborg].
- Herman Leopoldus. Konferensraad, † 1750, XXXVII (VI 297). [Løvenborg].
- Julie Caroline Helene, født Comtesse Wedel Jarlsberg, † 1840, XXX (XXV 508) [Ullern].
- Kirsten Catharine, født Baronesse Wedel Jarlsberg, † 1894, XXX (XXV 511) [K.].
- Magdalene Charlotte Hede-
vig, Baronesse, født Num-
sen, † 1796. XXXVII (VI
399) [Løvenborg].
- Michael Herman, Baron
til Løvenborg, Kammer-
herre, † 1807, XXXVI [Lø-
venborg].
- Severin, til Fossum, Nor-
ges Statholder, † 1856,
XXXI (VI 302) [Løvenb.].
- Severin Leopoldus, Baron,
til Løvenborg, Geheime-
raad, † 1776, XXXVI [Lø-
venborg].
- Sophie Hede-
vig, født Com-
tesse Knuth, † 1819, XXIX
(VI 302) [Lekkende].
- Sophie Hede-
vig, født Ba-
ronesse Adeler, † 1859,

- XXVI og XXIX (XXIII 8)
[Dragsholm].
- de Løvenørn**, Poul Ludvig
Ernst, Gehejmekonferens-
raad, XXXI.
- Maaneskiold**, Anne Peders-
datter, Hans Dyres, VIII
(150) [Sæbygaard].
- von der Maase**, Frederica
Amalie Marie Hede-
vig, Kammerfrøken, † 1823,
XXX (397) [Kbhvn.].
- Frederik Auton Adam,
Kammerherre, † 1821, XXX
(394) [Kbhvn.].
- Vilhelmine, født Løven-
skiold, † 1829, XXVIII
(VI 302) [Grenaa].
- Marsvin**, Ellen, Knud Ruds,
† 1644, XXV (XXI 278)
[Rosenholm].
- Helle Jørgensdatter, Ja-
kob Becks, † 1637, XXXIX
(XXI, 277, III 54.) [Ledreb.].
- Jørgen, til Dybæk, Rigs-
raad, † 1581, XXII (XXI
277) [Rosenholm].
- Margrethe, Hr. Jørgen Ur-
nes, † 1650, XXI (278) [Lin-
denborg].
- Moltke**, Adam Gottlob, Greve
af Bregentved, Gehejme-
raad, † 1792, XXV [Dragsh.].
- Samme, XXXVIII, [Breg-
entved.].
- Adam Gottlob Detlef, Greve
til Nør og Nütschau, †
1843, XXXVIII [Kbhvn.].
- Adam Gottlob Ferdinand
Greve, Viceadmiral, † 1820,
XXI [Dragsholm].
- Adam Henrik Carl, Greve,
Kammerherre, † 1913,
XXXVIII [Kbhvn.].
- Adam Wilhelm, Greve,
Premierminister, Overkam-
merherre, † 1864, XXXVIII.
[Bregentved.].
- Bertha Sophie Grevinde,
født Bille Brahe, † 1833,
XVII (VII 77) [Hvedholm.].
- Birthe, Grevinde, født
Huitfeldt, † 1788, XXXVIII.
[Glorup.]

- Moltke, Carl, Greve, Gehejmestatsminister, Ordenskansler, † 1866, XXXVIII [Christiansholm.]**
- Caroline, Grevinde, født von der Maase, † 1886, XXXVIII [Bregentved.]
 - Carl Emil, Greve, Gehejmekonferensraad, † 1858, XXXVIII [Nørager.]
 - Christiane Frederikke, Grevinde, født von Brüggemann, † 1760, XXXVIII. [Bregentved]
 - Ellen Cathrine Kirstine, Grevinde, født Neergaard, † 1845, XXXII (363). [Svenstrup].
 - Frederik, Gehejmestatsminister, † 1836, XXXVIII [Kbhvn.]
 - Frederik Georg Julius, Greve, Udenrigsminister, † 1875, XXXVIII [Bregentved.]
 - Frederikke Louise, Grevinde, født Comtesse Knuth, † 1819, XXXVIII [Bregentved.]
 - Gebhard Léon Greve M. Hvitfeldt, VIII*.
 - Gebhard, Greve Moltke-Huitfeldt, Gehejmekonferensraad, Stiftamtmand, † 1831, XXXVIII [Glorup.]
 - Georgine, Grevinde, født von Buchwald, † 1808, XXXVIII. [Bregentved.]
 - Henning, † 1326, og Fru Elsebe og Fru Kirstine, Hr. Fikke Moltkes, XXXVIII. [Kjeldby K.]
 - Joachim, Oberstløjtnant, Landraad, † 1730, XXXVIII. [Bregentved.]
 - Joachim Godske, Greve, Gehejmestatsminister, Overkammerherre, † 1818, XXXVIII. [Bregentved.]
 - Magdalene Sophie, født von Cothmann, † 1752, XXXVIII. [Bregentved.]
 - Margarethe, født Løven-

- skiold, † 1808, XXVIII (VI 299) [Grenaa].
- Moltke, Marie Elisabeth, Grevinde, født Comtesse Knuth, † 1851, XXXVIII. [Bregentved.]**
- Otto Joachim, Greve, Gehejmestatsminister, † 1853. XXXVIII. [Espe.]
 - Sophie Hedevig, født Raben, † 1802, XXIV (XIII 336) [Dragsholm].
- Movat, Axel, til Hovland, † 1661, XXII (XXI 315) [Rosenholm].**
- Munk, Kirsten, til Boller etc, † 1658, XXX (XVIII 258) [Ryegaard].**
- Ludvig, til Nørlund, † 1602, XXV) XVIII 258) [Rosenholm].
- von Munthe af Morgenstjerne, Anastasia, født Fyrstinde Soltikoff, Statsfrue hos Dronning Desideria, † 1853, XXXII (322) [Kristiania].**
- Bredo, til Bækkeskov, Justitsraad, † 1757, XXXII (320) [Kjøbenhavn].
 - Bredo Henrik, Professor, XXXII*.
 - Caspar Wilhelm, til Gammelgaard, Kammerherre, † 1811, XXXII (328) [K.]
 - Christian Frederik Jakob, Kammerherre, † 1886, XXXII (322) [Kristiania].
 - Kirstine Bodilla Birgitte, født Flindt, Konferensraadinde, † 1787, XXXII (321) [Kristiania].
 - Otto Christopher, til Bækkeskov, Konferensraad, † 1809, XXXII (321) [Kristiania].
 - Troels Smith, Kommandør, † 1810, XXXII (331) [Kjøbenhavn].
- Neergaard, Ane Marie, født Møller, Etatsraadinde, † 1802, XXXII (358) [Svenstr.]**
- Anna Joachimine, født

Qvistgaard, † 1829, XXXII (366) [Tølløse].

Neergaard, Henriette Caroline Elisabeth, født Rigs-grevinde Baudissin, Kammerherreinde, † 1864, XXXII (358) [Eckhof].

— Jens Bruun, til Svenstrup, Etatsraad, † 1788, XXXII (357) [Svenstrup].

— Jens Peter Bruun, til Eckhof, Kammerherre, † 1842, XXXII (358) [Eckhof].

— Johan Andreas Bruun, til Skjoldnæsholm, Kammerherre, † 1846, XXXII (362) [Svenstrup].

— Johan Thomas, til Ringstedkloster, Kancelliraad, † 1806, XXXII (366) [Tølløse].

— Kirstine, født Bruun, Krigsraadinde, † 1751, XXXII (341) [Svenstrup].

— Peter Christian Joachim Bruun, til Svenstrup, Gehejmekonferensraad, † 1893, XXXII (363) [Svenstrup].

— Peter Johansen, til Ringstedkloster, Krigsraad, † 1772, XXXII (341) [Svenst.].

Oppen-Schilden, Carl August Rudolph, † 1872, XLIII (38) [Fotografi.].

— Rosalie, født Friccius von Schilden, til Clausholm, † 1864, XLIII (38) [Haseldorf.].

Oxe, Peder, til Gisselfeld, † 1575, XXIV (342) [Gisself.].

Oxholm, Oscar Siegfried Christian O'Neill, Overkammerherre, XLI*.

Panter, Johanne Andersdatter, IX (II 47, VIII 129, IX 109) [Gaunø].

von Papenheim, Alexander Rabe, † 1631, XXV (XXIV 349) [Ørslev Kirke].

Parsberg, Anne, Hr. Hak Ulfstands, † 1592, XIII (436) [Gaunø].

— Christoffer, Greve, † 1671, XXIV (362) [Gaunø].

Pax, Holger til Sæbygaard, † 1698, XV (VII 75) [Gaunø].

Pechlin, Adelheid Henriette Louise Caroline Baronesse, født Comtesse Eyben, Gehejmekonferensraadinde, XXII (120) [Dragsholm].

Pelt, Anna, Generaladmiral Cort Sivertsen Adellers, † 1692, XXI [Dragsholm].

Pentz, Adam Ernst, XIII (VII 79) [Odense Kl.].

— Anna Margrethe, født Holsten, † 1770, XLI [Kbhvn].

— Frederik Ludvig, til Fjellebro og Skovsgaard, Konferensraad, † 1770, XLI [Kbh.].

Petersdorff, Christian Alexander, Greve, til Grevskabet Roepstorff, Kammerherre, † 1915, XXXIV (389) [Einsidelsborg].

— Gregers Christian Frederik Greve, til Grevskabet Roepstorff, Hofjægermester, † 1839, XXXIV (389) [Einsidelsborg].

— Hedevig Sophie Christiane von, født de Roepstorff, † 1806, XXXIV (388) [Einsidelsborg].

— Louise Nicoline, Grevinde, f. Schouboe, † 1892, XXXIV (389) [Einsidelsborg].

Plessen, Berte, Gehejmeraad Christian Frederik Rabens, † 1786, XIII (234) [Aalholm].

Podebusk, Henrik, til Kjørup, † 1657, XXVI (XXV 368) [Steenngaard].

— Margrethe, Frederik Rantzau, XXVI (XXV 370) [Steenngaard].

— Maurids Friherre af Putbus, † 1700, XXXV (XXV 369) [Einsidelsborg].

— Rudolph Abraham Friherre af Putbus, † 1716, XXVII (XXV 369) [Einsidelsborg].

— Vibeke, Hr. Knud Ulfelds, † 1645, XXVII (XXV 370) [Rosenholm].

Prip, Maren, Henrik Bildt's, † 1660, XXVI (374) [Gaunø].

- Quaade, Amalie**, født Baronesse Selby, Kammerherreinde, † 1862, XXV (V 361) [Fotografi].
- Caroline, født Baronesse Selby, Gehejmekonferensraadinde, † 1906, XXV (V 361) [Fotografi].
 - George Joachim, Gehejmekonferensraad, † 1889, XXV (V 361) [Fotografi].
- Raben, Caroline Agnese**, Gehejmekonferensraad Henrik Bille-Brahes, † 1810, VIII (VII 76, XIII 337) [Hvedholm].
- Carl Vilhelm R.-Levetzau, Gehejmekonferensraad, † 1870, XII (X 83, XIII 338) [Kbhvn.].
 - Charlotte Emerentia, Gehejmeraad Mathias Vilhelm Huitfeldts, † 1798 XVI (IV 232, XIII 336) [Norge].
 - Christian Frederik, Gehejmeraad, † 1773, XIII (333) [Aalholm].
 - Frederik Christopher Otto Greve R.-Levetzau, XIII*.
 - Julia Adelaide Harriet R.-Levetzau, født Bornemann, Overhofmesterinde, † 1888, XII (X 83, XIII 338) [Kbhvn.].
- Rammel, Else**, Christian Barnekows, † 1658, XXX (XXIX 48) [Vidskøffe Kirke].
- Henrik, til Wusterwitz, † 1611, XVI (V 114) [Gaunø]
- Rantzau, Christine**, Detlev Reventlows, † 1688, X (376) [Brahetrolleborg].
- Frederik Christian, til Estvadgaard, † 1727, XXVIII (395) [Rodsteenseje].
 - Margrethe, til Markie, Ove Thotts, XXIV (362, XVII 437) [Gaunø].
- Ravensberg, Anne Jokum Becks**, † 1573, XXVIII (III 53) [Førslev Kirke].
- Reedtz, Hr. Frederik**, † 1659, XI (317) [Gaunø].
- Reedtz, Holger R.-Thott**, † 1797, XI (321). [Gaunø].
- Kjeld Thor Tage Otto Baron R.-Thott, XI*.
 - Otto Baron R.-Thott, † 1862, XI (326). [Gaunø].
 - Peder, † 1607, XI (317) [Gaunø].
 - Peder, † 1674, XI (318) [Gaunø].
 - Sophie, Valdemar Lykkes, † 1691, XX (XI 318) [Gaunø].
- Reventlow, Anna Sophie**, Dronning, † 1743, X (400) [Brahetrolleborg].
- Anna Sybilla, Grevinde, født von Schubart, † 1828, XII (X 399) [Brahetrolleborg].
 - Christian Detlev Greve, Gehejmeraad, † 1738, X (389) [Brahetrolleborg].
 - Christian Detlev Greve, Gehejmekonferensraad, † 1775, XII (X 391) [Brahetrolleborg].
 - Christian Detlev Greve, Kammerherre, † 1851, XII (X 392) [Brahetrolleborg].
 - Christian D. F. Greve, Gehejmestatsminister, † 1827, XII (X 392) [Brahetrolleborg].
 - Christian Einar. Greve, Hofjægermester, XXXVII*.
 - Conrad Greve, Storkansler, † 1708, X (389) [Brahetrolleborg].
 - Conrad Detlev Greve, Gehejmekonferensraad, † 1750, XII (X 390) [Brahetrolleborg].
 - Detlev, til Futterkamp, † 1664, X (376). [Brahetrolleborg].
 - Henning, til Ziesendorf, † 1624, X (375) [Brahetrolleborg].
 - Johan Ludvig Greve, Kammerherre, † 1801, XII (X 399) [Brahetrolleborg].
 - Johanne Sophie Frederikke Grevinde, født

- Friherreinde Bothmer, † 1754, XII (X 391) [Brahetrolleborg].
- Reventlow, Iven**, til Rixdorf, † 1569, X (369) [Lebrade Kirke].
- Margrethe Benedicte Grevinde, født von Qualen, † 1813, XII (X 392) [Brahetrolleborg].
 - Sophie Frederikke Louise Charlotte Grevinde, født von Beulwitz, † 1822, XII (X 392) [Brahetrolleborg].
 - Vilhelmine Augusta Grevinde, født Prinsesse af Slesvig - Holsten - Sønderborg - Plöen, † 1749, XII (X 390) [Brahetrolleborg].
- van Rhee**, Godard Adriaan, Baron af Amerongen, Ginkel og Elst, † 1691, XXVI (403) [Amerongen].
- Godard, Baron af Amerongen, Ginkel og Elst, † 1703, XXVI (403) [Amerongen].
- Rodsteen, Jens**, til Rodsteenseje, † 1706, XXVIII (395) [Rodsteenseje].
- Palle, til Lundsgaard, † 1655, XXVIII (392) [Kobberstik].
 - Øllegaard, til Rodsteenseje, XXVIII (395) [Rodsteenseje].
- Rosenkrantz, Birgitte, Steen Brahes**, † 1588, IX (XXVII 380) [Hvedholm].
- Samme, XXXVI [Odense Kloster].
 - Carl Albrecht Holger, til Ørup etc., Kammerherre, XXVII*.
 - Hr. Erik Ottesen, Rigshofmester, † 1503, XXVII (376) [Rosenholm].
 - Erik, Gehejmerraad, † 1681, XXVII (407) [Rosenholm].
 - Frederik Christian, Statsminister, † 1802, XXVII (408) [Ryegaard].
 - Frederik Verner Baron,

- Oberst, † 1882, XXXI (XXVII 417) [Guldborg].
- Rosenkrantz, Gottlob Emil Georg Frederik Baron**, † 1884, II*.
- Gunde, Rigsraad, † 1675, XXVII (397) [Frederiksborg].
 - Gunde Jørgen Holger Carl Baron, Hofjægermester, XXVII*.
 - Hans Carl Oluf Baron, Hofjægermester, XXVII*.
 - Helle, Hr. Niels Trolles, † 1685, VIII (XXVII 424)
 - Hr. Henrik Nielsen, til Skjern, † 1537, XXVII (377) [Rosenholm].
 - Holger, til Rosenholm, † 1642, XII og XXVII (397) [Odense Kl. og Hornslet Kirke].
 - Jens, til Qvitzowsholm, Etatsraad, † 1695, XXVII (399) [Rosenholm].
 - Iver, Gehejmerraad i Konseillet, † 1745, XXVII (407) [Rosenholm].
 - Iver Holger Baron, Kammerherre, † 1873, XXVII (417) [Fotografi].
 - Jørgen, Regeringsraad, † 1596, XXVII (396) [Rosenholm].
 - Jørgen, Hofmester paa Sorø, † 1675, XXVII (398) [Rosenholm].
 - Marie Frederikke Sophie, Etatsraad F. V. Gabels, † 1732, X (XXVII 401) [Rosenholm].
 - Mette, Erik Banner's, † 1533, XXVII (378) [Rosenholm].
 - Mette, Peder Oxe's † 1588, XXIV og XXIX (XXVII 377). [Gaunø og Skarholt Kirke].
 - Mette, Erik Rosenkrantz's, † 1665, XXVII (431) [Rosenholm].
 - Mogens, Højesteretsjustitiarius, † 1778, XXVII (427) [Kobberstik].

- Rosenkrantz, Hr. Niels** Eriksen, Rigshofmester, † 1516, XXVII (376) [Rosenholm].
- Niels, Generallejtant, 1676, XXVII (433) [Ryegaard].
 - Oluf Baron, Gehejmerraad, † 1685, XXVII (429) [Frederiksborg].
 - Hr. Otte Nielsen, Rigshofmester, † ca. 1475, XXVII (375) [Rosenholm].
 - Hr. Palle, til Krænkerup, † 1642, XXVII (430) [Rosenholm].
 - Sophie, Jakob Seefelds, † 1571, XXXII (XXVII 380) [Visborg Kirke].
 - Sophie, Hr. Axel Brahes, † 1558, XIII (XXVII 380) [Gaunø].
 - Sophie, Steen Brahes, XI (XXVII 409) [Hvedholm].
 - Sophie, Hr. Anders Billes, † 1687, XV (XXVII 396) [Gaunø].
 - Werner Baron, Gehejmerraad, † 1777, XXVII (409) [Rosenholm].
- Rosenkrantz - Charisius**, Peter Christian Baron, Kammerherre, XXVII*.
- Rosensparre**, Birgitte, Predbjørn Gyldenstiernes, † 1583, XVI (374) [Gl. Kjøgegaard].
- Steen, til Skarholt, † 1565, XXIX (XVI 372) [Skarholt Kirke].
- Rosenørn**, Ernst Emil, IV*.
- Ross**, Alexander, † 1722, XXIX (410) [Kjøbenhavn].
- Sophus Frederik Walmoden, Oberst, † 1892, XXIX (413) [Kjøbenhavn].
- Rostrup**, Sophie, Steen Brahes, † 1632, IX (V 105) [Hvedholm].
- Rothkirck**, Hr. Wenzel, til Krogsgaard, † 1655, XXIX (430) [Gaunø].
- Rud**, Dorte, Christian Gyldenstiernes, † 1648, XXIX (441) [Roskilde Domkirke].
- Rud**, Karen, Peder Grubbes, † 1612, XII (160) [Landet K.]
- Sophie, Jakob Lykkes, † ca. 1624, XXVII (XX 267) [Frederiksborg].
- Rønnow**, Anne, Erik Hardenbergs, † 1609, XVI (XIV 190) [Egeskov].
- Roepstorff**, Ulrik Wilhelm Greve af, til Grevskabet Roepstorff, Gehejmekonferensraad, † 1821, XXXIV (429) [Einsidelsborg].
- Sandberg**, Anders, Generalmajor, † 1677, XIX (XVIII 447) [Gaunø].
- Schack**, Ida Skeel, Grevinde, født Bille, † 1804 [Giesegaard].
- Otto Didrik, Greve, til Grevskabet Schackenborg. Amtmand, XXXVIII*.
- Scavenius**, Anne Christine, † 1822, XXIV (403) [Gjorslev].
- Charlotte Sophie, født Meincke, † 1872, XXIV (401) [Kjøbenhavn].
 - Henriette Sophie Bertha Eleonore, født Comtesse Moltke, † 1898, XXIV (404) [Kbhvn.]
 - Jakob Brønnum, til Gjorslev, Etatsraad, † 1820, XXIV (401) [Gjorslev].
 - Jakob Brønnum, til Basnæs, Hofjægermester, † 1850, XXIV (404) [Kjøbenhavn].
 - Jakob Frederik, XXIV*.
 - Jakobine, † 1829, XXIV (403) [Gjorslev].
 - Karine Lucie, født Debes, † 1825, XXIV (401) [Gjorslev].
 - Lucas Frederik, Kammerjunker, † 1832, XXIV (404) [Kjøbenhavn].
 - Peder Brønnum, til Gjorslev, Kammerherre, † 1868, XXIV (401) [Gjorslev].
- Scheel**, Christiane Mette Grevinde, født Bille Brahe, † 1844, XVII (VII 77, XVIII 438) [Hvedholm].

Schilden-Huitfeldt, Hans
Heinrich, til Clausholm,
† 1816, XLIII. [Hasel-
dorf.]

Schimmelmann, Heinrich
Ludvig Ernst, General-
guvernør, Generalmajor,
† 1793, XXIII.

— Henriette Cathrine, født
Lexmond, † 1816, XXIII.

von Schreeb, Eberhard,
Justitsraad, † 1788, XL
494 [Stockholm.]

Seefeld, Enevold, til Viffert-
holm, † 1643, XXXII
(XXXI 458) [Solbjerg
Kirke].

— Jakob, til Visborg, Rigs-
raad, † 1599, XXXII
(XXXI 454) [Visborg Kirke].

— Sophie, Axel Billes, †
1753, VIII (VII 75) [Hved-
holm].

Sehested, Hannibal, til Bro-
holm, XXVIII*

— Knud, Kammerherre, †
1909, XXVIII (468) [Foto-
graf].

— Niels, til Tim og Kars-
holm, † 1745, XXVIII (462)
[Kjøbenhavn].

**Selby, Angélique Louise Jo-
hanne Christiane Antoi-
nette Baronesse,** † 1836,
XXI (V 361) [Hvedholm].

— Anna Ernestine Angélique
Elisabeth Baronesse, † 1838,
XXI (V 361) [Hvedholm].

— Birgitte Kirstine Baronesse,
født Borre, † 1809, XXIII
(V 359) [Hvedholm].

— Charles August Baron,
Kammerherre, † 1823, XXI
(V 359) [Hvedholm].

— Charles Borre Baron, Ge-
hejmekonferensraad, † 1849,
XXI (V 360) [Hvedholm].

— Charles Ernst Alexander
Vilhelm Valentin Niels
Robert Baron, Kammer-
junkker, † 1843, XXI (V 360)
[Hvedholm].

— Christiane Louise Geor-
gine, født Falbe, Gehej-

mekonferensraadinde, †
1843, XXI (V 360) [Hved-
holm].

Selby, Nicolaus Tuite Baron,
Kammerherre, † 1815, XXIII
(V 361) [Hvedholm].

Simonsen, Marie Caroline,
født Munthe-Kaas, † 1897,
XXXIV (278) [Vestre Aker].

Skaktavl, Torbjørn Olsen,
til Flønæs, XXXII (499)
[Toten].

Skeel, Albert Rytter, til Møg-
tved, ca. 1400, XVIII (409)
[Birkelsej].

— Birgitte, Christian Barne-
kows, † 1699, XXX (XVIII
418) [Vidskøfle Kirke].

— Christen, til Fusinge, †
1595, XVI (XVIII 416)

— Elisabeth, Niels Sehe-
steds, † 1760, XXVIII
(XVIII 421) [Kjøbenhavn].

— Holger Frederik, Kam-
merherre, Oberstløjtnant,
XVIII*.

— Jørgen Erik Frederik,
XIX*.

— Margrethe, Erik Rosen-
krantz's, † 1647, XXVII
(XVIII 423) [Rosenholm].

— Otte, til Vallø, Ge-
hejmerraad, † 1695, XV
(VII 89). [Ryegaard].

Skram, Hr. Peder, til Urup,
Rigsraad, † 1581, XXXIII
(466) [Frederiksborg].

**Sparre, Anne, Laurids Grub-
bes,** † 1653, XII (161)
[Gammelgaard].

— Gøvel Faddersdatter, Hr.
Lave Brahes, † 1605, XVII
(V 101) [Lund Domkirke].

— Jakob, til Svanholm, †
1573, XXXIV (516) [Sku-
rup Kirke].

— Mourids Jepsen, til Svan-
holm, Rigsraad, † 1534,
XXXIV (516) [Lunds Dom-
kirke].

Sperling, Sophie, Henning
Reventlows, † 1636, X (375).
[Brahettrolleborg].

- af **Sponneck**, Anna Sophie, Rigsgravinde, født Bojanowa, von Bojanowsky, † 1733, XXXIII (477) [Krogerup].
- Antoinette Siegfriede, Rigsgravinde af Sponneck, født von Lowzow, † 1883, XXXIII (480) Krogerup].
 - Frederik Wilhelm, Rigsgrave af Sponneck, XXXIII*.
 - Georg Leopold, Rigsgrave af Sponneck, f. 1843, XXXIII (480) [Krogerup].
 - Georg Wilhelm, Rigsgrave, General, † 1740, XXXIII (477) [Krogerup].
 - Marius Sabinus Wilhelm, Rigsgrave af Sponneck, Stiftamtmand, † 1874, XXXIII (479) [Krogerup].
 - Wilhelm Carl Eppingen, Rigsgrave af Sponneck, Gehejmekonferensraad, † 1888, XXXIII (479) [Krogerup].
- Stemann**, Cathrine Elisabeth, født Wasserfall, † 1850, XXVII (XXVI 474) [Svensstrup].
- Christian Ludvig Ernst, Gehejmekonferensraad, † 1876, XXVI (471) [Fotografi].
 - Poul Christian, Kancelipræsident, † 1855, XXVII (XXVI 473) [Frederiksborg].
- Steenen**, Hans Ditlev, Oberst, til Steensgaard, † 1677, XXXVII (502).
- Jochum Christoffer, til Grevensvænge, † 1704, XXXVII (503).
 - Vincens, Landsdommer, til Steensgaard, † 1660, XXXVII (507).
- Steenen-Leth**, Carl Frederik, Major, † 1825, XXXVII (512).
- Constance Henriette, født Fabritius Tengnagel, † 1827, XXXVII (512).

- Sundt**, Mikael, Generaløjtnant, † 1753, XXX (543) [Jeløen]. Jvf. Fortalen 1913.
- de Svanenskiold**, Johanne, født Neergaard, Kammerherreinde, † 1804, XXXII (341) [Farum].
- Tampson**, Elisabeth Marie, Gehejmerraad Marcus Gøyes, † 1686, XIII (158 jvf. Fortalen S. XI) [Baggesvogn].
- Thorkelin**, Charlotte Emilie, født Lillienkiold, Kammerjunkerinde, † 1840, XXVII [Kjøbenhavn].
- Thott**, Anne Helvig, Étatsraad Jørgen Brahes, † 1741, X (V 107, XVII 434) [Hvedholm].
- Birgitte, Otte Gøyes, † 1662, XIII (159, XV 444) [Gaunø].
 - Hr. Iver Axelsen, † 1487, XVII (426) [Gaunø].
 - Jytte Dorothea, Gehejmerraad Marcus Gøyes, † 1717, XIII (158, XVII 434) [Gaunø].
 - Karen, Ove Brahes, † 1617, XI (V 112, XVII 438) [Gaunø].
 - Hr. Knud, Gehejmerraad, † 1702, XIX (XVII 433) [Gaunø].
 - Lene, Henrik Brahes, † 1599, XI og XXX (V 114, XVII 438) [Gaunø og Vidskøffe Kirke].
 - Otto Greve, Gehejmerraad, † 1785, XVII (436) [Gaunø].
 - Tage Alexis Otto Greve, til Skabersjö, XXXV*.
- de Thygeson**, Thyge Georg Carl Frederik, XXIII*.
- Trolle**, Fredrik, † 1770, VIII (426) [Trollenäs].
- Hr. Herluf, til Herlufsholm, Rigsraad, † 1565, XXII (VIII 417) [Nationalmuseet].
 - Hr. Niels, † 1667, VIII (419) [Ryegaard].
- Ulfeldt**, Hr. Christopher til Svenstorp, † 1668, XL 524 [Ovesholm].

Ulfeldt, Corfitz, Rigs greve, 1664, XL 526. [Børringe Kloster.]

-- Corfitz Anton, Rigs greve, Statskansler, † 1769, XL 536 [Børringe Kloster.]

— Ebbe, til Ovesholm, † 1682, XL 530 [Ovesholm.]

— Christiana, † 1717, g. m. Carl Gustaf Bonde, XL 535. [Ovesholm.]

— Hedevig, Grevinde, g. m. Ebbe Ulfeldt, † 1678, XL 530 [Ovesholm.]

— Hr. Knud, til Svenstrup, † 1657, XXVII (XXV 370) [Rosenholm].

— Leonora Christine, Grevinde, g. m. Corfitz Ulfeldt, † 1698, XL 526 [Børringe Kloster.]

— Leonora Sophie, Grevinde, g. m. Lave Beck, † 1698, XL 532 [Sköfde.]

— Marie, Hr. Axel Arenfeldts, † 1694, X (18) [Sæbygaard].

— Mette, Sivert Grubbes, † 1562, XXI (XII 159) [Kongsted Kirke].

Ulfstand, Hr. Hak, † 1594 XIII (435) [Gaunø].

-- Hr. Holger Gregersen, † 1642, XIII (432) [Ulricehamn].

— Ingeborg, Jørgen Vind's, † 1652, XXX (XIII 435) [Wram Gunnarstorp.]

— Thale, Poul Laxmands, † 1604, XXIX (XIII 436) [Bosø Kloster].

— Hr. Truid Gregersen, † 1645, XIII* (430) [Rosenborg].

Urne, Anne, Enevold Seefelds, † 1651, XXXII (XXI 491) [Solbjerg Kirke].

— Axel, † 1903, XXI* (495) [Fotografi].

— Hr. Jørgen, Rigsmarsk, † 1642, XXI (483) [Lindenborg].

Walterstorff, Christian, Kommandør, † 1813, XXVIII, (XXVII 532) [Stockholm].

— Christian Cortwright Greve, Kammerjunker, † 1823, XXVII (532) [Stockholm].

— Ernst Christian Frederik, Kammerherre, † 1852, XXVIII (XXVII 533) [Stockholm].

— Ernst Frederik Greve, Generaløjtnant, Gesandt, † 1820, XXVII (532) [Stockholm].

— Marie Ernestine Wilhelmine, Kammerfrøken, † 1853, XXVIII (XXVII 533) [Kjøbenhavn].

Wedel, Catharine Grevinde W. Jarlsberg, født Storm, † 1802, XXV (505) [Jarlsberg og Skougum].

— Charlotte Amalie Baronesse W. Jarlsberg, født Bülow, † 1780, XXV (514) [Jarlsberg].

— Christian Gustav Greve W. Jarlsberg, Kammerherre, † 1712, XXV (504) [Skougum].

— Eleonore Ida Christine Frederikke, Baronesse W.-Wedellsborg, født Baronesse Selby, † 1867, XXI (V 360) [Hvedholm].

— Eleonore Sophie Baronesse W.-Wedellsborg, f. Comtesse Bille-Brahe, † 1896, XVIII (VII 96) [Kjøbenhavn].

— Ferdinand Baron W.-Wedellsborg, Kammerherre, Overførster, † 1862, XVIII (XXV 501) [Tranekjær].

— Ferdinand Carl Maria Baron W. Jarlsberg, Øverste Kammerherre, † 1857, XXV (509) [Skougum].

— Frederik Anton Greve W. Jarlsberg, Generalmajor, † 1738, XXV (504) [Jarlsberg].

— Frederik Anton Greve W.

- Jarlsberg til Grevskabet Jarlsberg, Gehejmekonferensraad, † 1811, XXV (505) [Jarlsberg].
- Wedel**, Frederik Christian, Baron W. Jarlsberg, Kammerherre, † 1831, XXV (514). [Skougum].
- Frederik Christian Otto Greve W. Jarlsberg til Grevskabet Jarlsberg, General, † 1776, XXV (504) [Jarlsberg].
 - Frederik Hartvig Herman Baron W. Jarlsberg XXV*.
 - Frederik Joachim Baron W. Jarlsberg, ØversteKammerjunker, † 1880, XXV (515) [Skougum].
 - Frederik Ludvig Gottlieb Baron W. - Wedellsborg, Kammerherre, † 1869, XXV (496) [Fotografi].
 - Frederik Wilhelm Baron W. Jarlsberg, Gehejmekonferensraad, † 1790, XXV (514) [Skougum].
 - Frederik Wilhelm Baron W. Jarlsberg, Toldinspektør, † 1863, XXV (515) [Skougum].
 - Georg Ernst, Greve W. Jarlsberg, Gehejmeraad, † 1717, XXV (503) [Jarlsberg].
 - Georg Ernst Baron W. Jarlsberg, Kammerherre, † 1757, XXV (504) [Skougum].
 - Gustav Wilhelm Greve W. til Grevskabet Jarlsberg, Feltmarskal, † 1717, XXV (503) [Jarlsberg].
 - Hartvig Frederik Baron W. Jarlsberg, Kammerherre, † 1805, XXV (513) [Skougum].
 - Hedevig Anette Betzy Sigmunda Grevinde W. Jarlsberg, født Anker, † 1879, XXV (VI 16) [Jarlsberg].
 - Ingeborg Margrethe Baronesse W. Jarlsberg, født von Haffner, † 1845, XXV (515) [Skougum].
- Wedel**, Sophie Rigborg Amalie Grevinde W. Jarlsberg, født Huitfeldt, † 1776, XXV (IV 231) [Jarlsberg].
- Johan Caspar Herman Greve W. Jarlsberg, Statholder, † 1840, XXV 505. [Jarlsberg].
 - Juliane Cathrine Wilhelmine Baronesse W. Jarlsberg, født Baronesse W. Jarlsberg, † 1872, XXV (510) [Skougum].
 - Juliane Wilhelmine Baronesse W. Jarlsberg, født Benzon, † 1853, XXV (509) [Skougum].
 - Karen Christiane Andrea Grevinde W. Jarlsberg, født Anker, † 1849, XXV (VI 18) [Jarlsberg].
 - Louise Grevinde W. Jarlsberg, født Raben, † 1736, XXV (XIII 343) [Jarlsberg].
 - Marie Grevinde W. Jarlsberg, født Friherreinde von Ehrentreiter, † 1702, XXV (503) [Skougum].
 - Peder Anker Greve W. Jarlsberg, † 1893, V*, XXV (506) [Fotografi og Jarlsberg].
 - Ulricka Eleonora Baronesse W. Jarlsberg, født Comtesse Brockdorff, † 1790, XXV (515) [Skougum]. Vilhelm Carl Casper Joachim Ove Bendt Greve W. - Wedellsborg, XV*.
 - Wilhelmine Juliane Grevinde W. Jarlsberg, født Comtesse Aldenburg, 1746, XXV (I 22) [Jarlsberg]
- Werenschiold**, Karen, General Hartvig Huitfeldts, † 1778, XV (IV 231) [Jarlsberg].
- Viffert**, Christense, Esge Broks, † 1624, XIV (VI 107, XVIII 457) [Gaunø].

- Vind, Carl Rudolph Emil, XXII*.**
 -- Christian Emil Greve Krag-Juel-V.-Frijs, I*.
 -- Mogens Greve Krag-Juel-V.-Frijs XII*.
- Wittrop, Anne, Jesper Grubbes, XII (160) [Landet Kirke].**
- Zytphen-Adeler, Bertha Henriette Frederikke Baronesse, født Løvenskiold, †1875, XXVII [Dragsholm].**
 -- Gebhard Christopher Baron, Formand for Dansk Adelsforbund, † 1915.
 -- Georg Frederik Otto Baron, Kammerherre, † 1878, XXVII [Dragsholm].
-

FORTEGNELSE

over

de siden Aarbogens Paabegyndelse uddøde danske Adelslægter.
Ved de kun paa Mandslinjen uddøde Slægter er tilføjet (M.).

-
- | | |
|--|--|
| Abrahamson 7 Febr. 1911. | von Oldeland i Dec. 1886. |
| von Bachmann 15 Febr. 1898. | von Oppen-Schilden 21 Juli 1896 |
| Banner 23 Aug. 1911. | Petersdorff, 9 Juli 1919 (M.). |
| Berregaard 11 Sept. 1902 (M.). | Putbus 20 Okt. 1894. |
| Bielke 10 Aug. 1899. | Reichwein 19 Nov. 1885. |
| Braes 5 April 1892. | Revenfeld 29 Dec. 1913. |
| Carlsen 29 Aug. 1912. | von Rømer 19 Dec. 1891. |
| Dannemand 28 Dec. 1888. | Røst 20 Nov. 1887. |
| Düring-Rosenkrantz 1 Febr.
1918. | von Schleppegrell 30 Sept. 1916
(M.). |
| Eyben 29 Nov. 1899. | von Schmettau 8 Sept. 1906 (M.). |
| Flindt 16 Nov. 1902 (M.). | Schnell 12 Febr. 1895. |
| Fürsen von Bachmann 15 Febr.
1898. | de Schouboe 14 Okt. 1911. |
| Halling 3 Sept. 1917 (M.). | Schreiber von Cronstern 8 Maj
1885. |
| Heusch 2 Sept. 1916. | Selby 13 Juni 1906. |
| von Holsten 8 April 1906. | von Staffeldt 10 Okt. 1914. |
| Kaalund 9 Maj 1901. | Stampe 10 Marts 1904 (M.). |
| Lasson II 11 Juni 1896. | Steensen 25 April 1895. |
| Løvendal 2 Juni 1903. | Stemann I 9 Juni 1904 (M.). |
| Løvensøn 25 Juli 1915. | Stemann II 14 Sept. 1918 (M.). |
| de Løvenørn 12 Okt. 1922. | Stiernholm 18 Febr. 1919 (M.). |
| von Mauchenheim kaldet Bech-
tolsheim 14 Dec. 1891. | de Thygeson 31 Marts 1905. |
| Michaelsen 21 Juli 1920 (M.). | Urne 10 Jan. 1908. |
| Mund 23 Marts 1915. | Vagel 15 Maj 1905. |
| von Münnich 13 Juli 1925. | von Varendorff 8 Maj 1885. |
| von Nutzhorn I 29 Okt. 1899 (M.). | de Wilster 27 Febr. 1911. |
-

II

STAMTAVLER

MED

VAABENAFBILDNINGER OG PORTRÆTTER

OVER SLÆGTERNE:

Gyldenstjerne i Danmark

**von Oppen-Schilden - von Paulsen - Raben
von Rheder - Rosenpalm - Friccius von Schilden
von Schmieden - von Schrödersee - Schulte
Svave I - Svave II**

Udgivet med Understøttelse af Carlsberg-Fondet



**Johannes Benedictus (Gyldenstiernes) Sigil
fra o. 1330.**

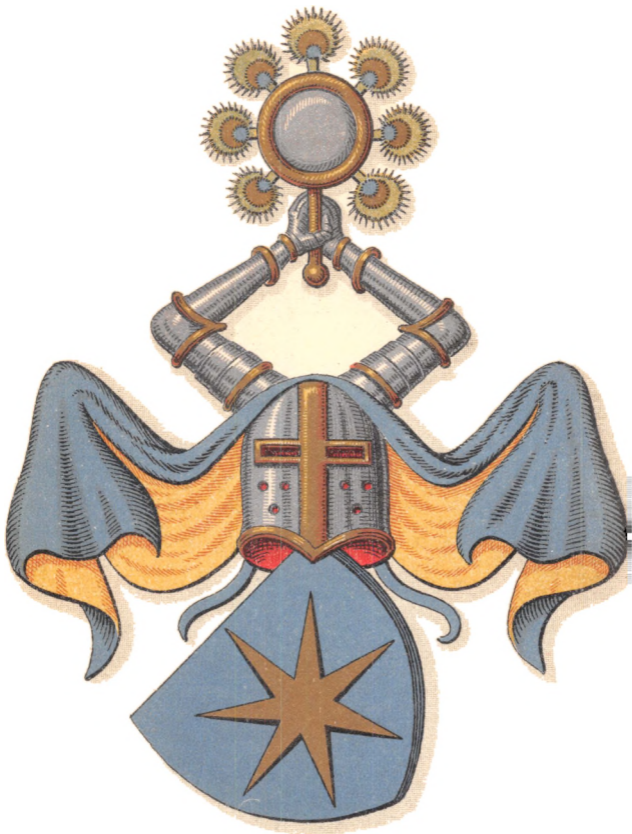

Gyldenstjerne.

Gyldenstjerne i Danmark. †

Slægten Gyldenstjerne, en af Danmarks ældste, navnkundigste og mægtigste Adelsætter, har taget Navn efter sit talende Skjoldmærke, en syvoddet Guld Stjerne i Blaafarvet; Hjelmtegnet viser to, stundum jernklædte Arme, der holder et guldrandet, blaafarvet Spejl, besat med 7 Paafjer. De Sigiller, der førtes af Hr. Henrik Knudsen (1401), Anders Eriksen (1440) og Knud Henriksen (1457), alle af Slægten Gyldenstjerne, viser ved Skjoldets Side henholdsvis en Bjørn, en Ørn og en Jomfru. De Gyldenstjerne'r har sandsynligvis fælles Oprindelse med Hvide'erne, Pors'erne og andre jydskke Ætter, der fører samme Mærke, Pors'erne og Hvide'erne, dog andre Farver: en Sølv Stjerne (syvoddet) i Blaafarvet. Marsk Stigs Slægt tillægges som Hjelmtegn to hvide Vinger, der dog i dens Sigiller fremstilles som to med Paafjer besatte Skærme, der minder om Gyldenstjerne'ernes Spejl. De sidste Led af Hvideslægten fører ikke Vingerne, men Pors'ernes Hjelmtegn, to Arme, holdende en Stjerne.

En Slægtsforbindelse mellem den yngre Hvide-Æt og Gyldenstjerne'erne maa sikkert søges i Tiden før Marsk Stig, medens Pors'erne muligvis nedstammer fra en af Marskens yngre Sønner eller hans ældste Søn, idet Stig-Navnet gaar igen i begge Slægter. I den svenske Gren af Gyldenstjerne'erne haves en Tradition om, at ogsaa den førte en Sølv Stjerne, men at Hr. Erik Eriksen, Stamfaderen til denne Linje, først ændrede Skjoldmærkets Farve.

Ældre ukritiske Adelshistorikere lader Slægten nedstamme fra en Erik Langben, der siges at være begravet i en Høj ved Aagaard, efterladende Sønnen Erik Eriksen, der blev kristnet (!) og begravet i Sønderholms Kirke ved Restrup, Fader til Knud Eriksen til Aagaard og Restrup, hvis Søn igen skulde være en Hr. Erik Knudsen til Aagaard og Restrup, gift med Gert Dre-feld af Engelsteds Datter, begge begravne i Haraldskjær. De første tre Slægtled er opdigtede, det fjerde vel optaget efter en gammel Anerække. At Aagaard og Restrup hører til Slægten's ældste Besiddelser, er rigtigt nok.

De Gyldenstjerners Hjemstavn er Nørre-Jylland, hvor de forekommer tidligst 1328 paa Nørre Eskjær (Nørre H., Salling), 1365 paa Aagaard (V. Han H.), 1416 til Demstruplund (Gjerlev H.), 1423 til Tim (Hind H.), 1426 til Restrup (Hornum H.) og 1438 til Langtind (Ginding H.).

Den uafbrudte, historisk efterviselige Stamrække begynder med Niels Eriksen, der tidligst forekommer 1310 og som

ifølge den førnævnte opdigtede Stamrække skulde være Søn af Hr. Erik Knudsen.

Samtidig med Hr. Niels Eriksen levede en Johannes Benedictsen, om hvem Hertuginde Ingeborg af Sverige i et, i Esrom Klosters Gavebog indført, 18 Dec. 1334 dateret Brev bevidner, at hun har været nærværende ved hans Begravelse og hørt, at han med Samtykke af sin Moder Cecilie og Onkel Peder Grubbe og sin Broder Asger Benedictsen til Abbeden og Konventet i Esrom i Sjølegave har skænket al sin rørlige og urørlige Ejendom i Hyllinge, Voldborg Herred. Denne Johannes Benedictsen er den samme, hvis 1901 i en Have i Esrom fundne, med Haandtag forsynede Metalsignet viser hans Vaaben, en syvoddet Stjerne med Omskriften: S'IOHIS: BENEDICTI. Om Broderen Asger Benedictsen vides, at han endnu levede 1356 (Segl: en syvoddet Stjerne med Omskriften S'ASGERU BENEDICTS), da han til Bo Falk (gift med Cecilie Eriksdatter Gyldenstjerne) oplod alt sit Gods i Himlingeje i Bjevskov Herred. Brødrenes ovenfor nævnte Moder Cecilie maa efter Tiden vel have været en Søster til Hr. Peder Grubbe, der nævnes 1296 og 1298 (D. Adels Aarvog XII, 148); hans Sønnesøn Peder Grubbe, Søn af Peder Pedersen Grubbe til Orebjerg (Stamrækken ib. S. 149 næppe rigtig), skødede 1376 sin Gaard Grubbesholm samt Jorder, begge i Himlingeje Sogn, til Bo Falks Søn Eskild.

Mere om denne sjællandske Linje kan ikke oplyses.

Hr. Erik Nielsen til Aagaard, Kong Valdemars Marsk, der levede 1328 — 78 — (en Søn af Slægtens ældste kendte Stamfader, ovennævnte Hr. Niels Eriksens Søn), var Fader til Hr. Niels Eriksen († 1388), der efterlod sig tre Sønner, fra hvem de tre Hovedlinjer af Slægten nedstammer, nemlig: Knud Nielsen, Hr. Peder Nielsen og Hr. Erik Nielsen (A—C).

A. *Knud Nielsen* til Restrup († 1401), hvis Descendens i nedstigende Linje, Søn efter Fader, opviser det konsekvente Navneskifte Knud-Henrik: Henrik Knudsen til Restrup († 1456) — Rigsraad Knud Henriksen († 1467) — Rigsraad Henrik Knudsen til Restrup og Iversnæs († 1517) — Knud Henriksen til Aagaard og Iversnæs, Biskop i Fyn († 1500), Henrik til Aagaard († 1592) — Knud til Aagaard († 1627 barnløs). — Sidelinjer:

1. Rigsraad Hr. *Mogens* til Iversnæs og Restrup († 1569), yngre Broder til Biskop Knud Henriksen († 1560) — Søn: Mogens til Biersgård († 1621). — Sønner:
 - a. Mogens til Fulltofta († 1639). — Søn: Mogens († 1647).
 - b. Laxmand († 1655) — Søn: Ehbe († 1677) — Søn: Lavrids Ulfeldt († 1729), den sidste af de danske Gyldenstjerne'r.
2. *Christopher* † 1562, yngste Broder til Biskop Knud. — Søn: Henrik til Iversnæs († 1604). — Søn: Niels til Iversnæs († 1646) — Søn: Henrik til Boltinggaard († 1696).
3. Rigsraad Hr. *Predbjørn* til Vosborg († 1616), Broder til Henrik til Aagaard († 1592). Sønner:

Gyldenstjerne i Danmark.

- a. Knud til Vosborg († 1638), dennes Søn: Preben til Møllerup († 1657) — Søn: Knud til Møllerup († 1682).
 - b. Rigsraad Henrik til Svaneholm († 1665). — Søn: Erik Hardenberg til Svaneholm († 1665), introduceret i Sverige: Gyllenstierna af Svaneholm. — Sønner: Axel til Svaneholm († 1705) og Preben til Karsholm († 1677), begge ugifte.
- B. Rigsraad Hr. *Peder Nielsen* til Aagaard († o. 1410), efterlod Sønnerne:
1. Hr. Niels Pedersen til Aagaard og Bregentved († 1456).
 2. Anders Pedersen, som gik til England, hvor han under Navnet Sir Andrew Ogarde 1443 naturaliseredes af Parlamentet og fortsatte Slægten, til hvilken den bekendte engelske Forfatter Rider Haggard regner sig.
Hr. Niels Pedersens Søn, Hr. Mourids Nielsen til Aagaard, Bregentved og Stora Markie († 1504) var den sidste Maud af denne Linje i Danmark.
- C. Hr. *Erik Nielsen* til Tim († 1455), Sønner:
1. Hr. Niels Eriksen til Tim († 1484), Rigens Raad og Hofmester.
 2. Hr. Peder Eriksen til Nybo († før 1458).
 3. Rigsraad Hr. Erik Eriksen til Fogelvik, fra hvem den endnu blomstrende svenske Linje nedstammer.

Hr. Niels Eriksen var Fader til Peder Nielsen til Tim († 1492), hvis Søn var Knud Pedersen til Tim († 1552), kendt fra Christiern II.s Historie. Dennes Sønner var:

- a. Rigsmarsk og Rigsraad Peder († barnløs 1594).
- b. Axel til Ljungby, Rigsraad og Statholder i Norge († 1603), hvis Søn var Knud til Tim († 1636), der var Fader til Axel († 1637), som kun efterlod en Datter.

Ovennævnte Hr. Peder Eriksen til Nybo var Fader til Hr. Oluf Pedersen til Estvadgaard († o. 1504), hvis Sønner var Anders til Palsgaard († 1534) og Erik († 1536), Lensmand paa Akershus, der begge kaldte sig Hak.

Om den svenske Linje af Slægten (se S. 13) henvises til Stamtavlen i Anreps Ättar-Tafior, hvorefter en ny Udgave er begyndt at udkomme ved G. Elgenstjerne.

Navnene Rosenkrantz og Gyldenstjerne som Repræsentanter for den gamle danske Storadel er bleven uadskillig knyttede til hinanden i Verdensbevidstheden gennem Shakespeares „Hamlet“ — „the Danckers in Wittenberg“, som det hedder i første Udgave af Stykket — „the gentle Guildenstern and Rosenkrantz“. En i sine Resultater overbevisende Undersøgelse (Palle Rosenkrantz i Gads Magasin 1909, 177—87) har godtgjort, at de paa deres Udenlandsrejser uadskillige Fætre Frederik Holgersen Rosenkrantz til Rosenvold og Stjerneholm og Knud Henriksen Gyldenstjerne til Aagaard har studeret 1586 i Wittenberg og derefter 1592 var sammen i England, hvor Shakespeare efter al Rimelighed er kommen i Berøring med dem.

Første Slægtled.

1. Erik Eriksen, vel den Ridder af dette Navn, der var Medlover for Kong Eriks Forlig med Hertug Erik, afsluttet i Horsens 9 Aug. 1313, og som det følgende Aar var blandt de Adelsmænd, der paa Viborg Landsting bekræftede Dommen over de oprørske Stormænd samt 1315 var Medlover for Kongen ved Fredsslutningen med Hertug Erik i Nyborg.
2. Niels Eriksen, maasko den Hr. Niels Eriksen, der 1310 omtales i Provst Kristjern i Hardsyssels Testamente som havende ejet Gods i Nørre Bork (Nørre Horns Herred); skal være begravet i Sønderholms Kirke, hvor hans Ligsten med fædrene og mødrene Vaaben saas; angives gift med Edel Saltensee. — Børn:

Andet Slægtled.

1. Hr. Erik Nielsen besegler 1328 til Vitterlighed med Broderen Jep Nielsen af Eskjær det paa Viborg Landsting af Eskild Jensen (Udsøn) til Hr. Niels Brok udstedte Godskøde og beseglede da begge med de Gyldenstierners Vaaben; denne Erik Nielsen maa ikke sammenblandes med Erik Nielsen Marskalk, som 1340 ejede Gods i Horns Herred (Høgholt og Bjørnholt) og var en Banner, der angives at være falden 1345; forekommer derimod 1341 i Kong Valdemars Forpligt af 6 Jan. og 16—17 Jan. til Vitterlighed sammen med sin Svigerfader Peder Vendelbo, var 1343 Medlover for Kong Valdemar ved det af denne udstedte Afstaaelsbrev paa Skaane, Halland og Bleking samt 1344 Medlover for Forliget mellem Kongen og Greverne Henrik og Claus; afstøte vel Erik Nielsen Banner som Marsk og betegnes i hvert Fald som saadan 1347 ved Arvedelingen efter Drostens Peder Vendelbo (marscalcus regis Daniæ), atter 1349 (til Vitterlighed) og endnu 1353 ved Forliget mellem Kong Valdemar og Greverne Henrik og Claus ved Vinninge Aa (her Bugghe, Marschalk Erik sin broder), men betegnes 1355 som fhv. Marskal, og Ridder (her første Gang), da han bevidner at have skødet til Kong Valdemar sin Gaard i Ø. Velling; havde da Han Herred og Næsbofjerding (o: de 5 Sogne af Han Herred Vest for Han Veile) til Len af Kongen, erhvervede en stor Del Gods i den Hensigt at lægge det under sin Gaard Aagaard, beseglede 1360 Recessen i Kalundborg, nærmest Bo Falk, 1361 (quondam marscalcus) og 1362 til Vitterlighed, skrives 1365 til Aagaard, da han besegler Kongens Forlig med de holstenske Grever, nævnes endnu 1378 som Ridder Erik Nielsen til Vitterlighed med Otte Snafs. Gift med Cæcilie, Datter af Drostens Hr. Peder Vendelbo. — Deres Børn: Tredje Slægtled.
2. Hr. Jakob Nielsen er vel den Jakob Nicklesøn, der var Medlover for Kong Eriks Fred med Hertug Erik 1315 i Nyborg, var 1320 til Vitterlighed paa Viborg Landsting, nævnes 1323 som Ridder til Vitterlighed for Niels Brok paa Viborg

Gyldenstjerne i Danmark.

Landsting (Jacobus Niels³), 1325 til Vitterlighed for Stig Nielsen, beseglede 1326 Hertug Valdemars Haandfæstning som den sidste i Rækken af Ridderne; nævnes 1328 til Eskjær, da han besegler med Broderen (se ovfr.), var 1339 til Vitterlighed for et paa Haderslev Herredating afsluttet Godskøb og forekommer senest 1341, 15 Juli, i Lejren ved Kærbylund ved Kallundborg (der belejredes af Kong Valdemar) som Medlover for den af Kongen med Hansestæderne sluttede Fred.

3. Susanne, g. m. Niels Iversen Rosenkrantz, der kun nævnes 1308, men var død 1355, da Enken (af Odense Stift) med sine 3 Sønner af Paven fik Lov at vælge sin Skriftefader.
4. Datter, g. m. Gotskalk(?) Limbek, Fader til Claus Limbek, der 1355 sammen med Erik Nielsen Rosenkrantz betegnes som Hr. Erik Nielsens Søstersønner.

Tredje Slægtled.

Hr. Erik Nielsens Børn:

1. Niels Eriksen, beseglede 1360 Kong Valdemars Haandfæstning og var da Ridder, var 1368 blandt de Riddere og Væbnere, der sluttede sig til Greverne Henrik og Claus' Forbund mod Kong Valdemar, var 1369 Forlover for Peder Iversen Lykke, forpligtede sig 1373 overfor Kong Valdemar til at opbygge det Slot og Fæste Agersborg (Ø. Han Herred), som var bleven afbrændt i sidste Oprørs- og Fejdetid, beseglede 1377 Kong Olafs Haandfæstning, var død 1388, da hans Enke, Fru Kirstine af Aagaard (de Ager), solgte alt sit Gods i V. Assels til Dueholm Kloster (Morsø S. Herred). — Deres Børn: Fjerde Slægtled.
2. Cæcilie, g. m. Hr. Bo Eskildsen Falk til Vallø og Gisselfeld.

Fjerde Slægtled.

Hr. Niels Eriksens Børn:

1. Knud Nielsen, om hvem intet sikkert vides, var død 1401; skal have været gift med Anne Vendelbo Christens Datter, ifølge Aernerne for Sophie Rud paa dennes Ligsten gift med en Rosenkrantz. — Deres Børn: Femte Slægtled I.
2. Cathrine, gift med Strange Pedersen (Strangesen), Enke 1406.
3. Bugge Nielsen, 1406 med Brødrene, 1410 til Vitterlighed, forekommer endnu 1446, han medbeseglede Broderen Hr. Erik Nielsens Brev paa Gaasetofte. — Hans Søn: Femte Slægtled II.
4. Henrik Nielsen, nævnes 1406 og 1409.
5. Hr. Peder Nielsen, bekræftede 1389 som Væbner Børglum Klosters Løftbrev om Afholdelsen af en Messe for Dronning Margrethe og skrives da til Aagaard, var 1391 Med-

lover for Otte Strangesens Brev paa Øxendrup Tange Gaard til Hr. Niels Rosenkrantz („af Ogardh“) og var da Ridder, nævnes atter 1396 (Petrus Nicolai de Agard), medbeseglede 1397 Kalmar Unionen, bekr. 1398 som Rigsraad Kong Eriks Forlig med Ordensmesteren i Preussen (Segl), fik 1401 af Hr. Jens Lykke tilskødet alt dennes Gods i Slet Herred, Gaarden Brønnum, Brønnumby, i Næsborg, Salling, Løgsted, Vindblæs og Kornum, samt i Himmersyssel, 1405 Medlover for Kong Albrechts Fredsslutning med de nordiske Riger (. Niclesson von Agarde); bevidner 1406 i Kong Eriks Nærværelse paa Aalborg Ting med [Brødrene] Hr. Erik Nielsen, Bugge Nielsen, Henrik Nielsen og Søsteren Catharine, Hr. Elef Elefsen, samt [Brødrene] Jens Eriksen, Niels Eriksen og Brune Erik [Banner] og deres Moder Susanne samt Stig Munk paa sin Hustrus [Mette Eriksdatter Brunen] Vegne at have tilskødet Dronning Margrethe Astrup (Vennebjerg H.), levede endnu 1409, da han med Hr. Henrik Knudsen var Vidne ved Erik Nielsen af Bjeverskovs Afhændelse af Holmegaard til Predbjørn Podebusk. G. 1^o m. N. N. (Forældre: Gert Ulfstand (Minckwitz) og Helle Olufsdatter Bjørn); 2^o m. Anne Jepsdatter Lange. — Deres Børn: Femte Slægtled III.

6. En Datter, vel gift med Hr. Elef Elefsen (Bild).
7. Gotskalk Nielsen, var død 1406, gift med ovennævnte Susanne (g. 1^o m. Erik Brune Banner til Vinstrup, Langtind og Elkjær). — Deres Søn: Femte Slægtled IV.
8. Hr. Erik Nielsen var 1400 til Vitterlighed for Folmer Jepsen Lunge, 1401 ligeledes med Broderen Hr. Peder Nielsen, beseglede 1407 Biskop Peder af Roskildes Genbrev til Dronning Margrethe paa Skanør og Falsterbo, og 1408 et Brev af Biskop Bo om Kalø, fik 1415 (af Aarhus Stift) med sin Hustru Gerver af Paven Tilladelse til at have et Rejsealter, skrives 1416 til Demstruplund, var 1417 Medlover for Kong Eriks Fred med Hertug Henrik og Grev Henrik, 1419 Lensmand i Ribe og paa Brønlund, var 1421 blandt de jyske Stormænd, der udstedte Vidnesbyrd om Hertugdømmet Slesvigs Forhold til den danske Krone, fik 1423 af Hr. Anders Jepsen Lunge opladt Gods i Atterup i Tybjerg Herred og skrives da til Tim, 1426 til Aagaard, 1431 af Ribe Domkapitel forlenet med Rybjærggaard og tilliggende Gods i Hee og Stadil Sogne, beseglede 1432 Forliget i Horsens, fik 1433 (af Tim) for sig og Hustru Pavens Tilladelse til at vælge sig en Skriftefader, 1434 Hovedsmand paa Riberhus (endnu 1443), var 1440 af Kapitlet i Ribe anklaget med Sønnen Erik Eriksen for med andre at have frarøvet det nogle Grundejendomme i Reval Stift, som det ikke kunde faa Ret til i Ribe By og Stift paa Grund af Fader og Søns store Indflydelse, og befalede derfor Baselerkonsiliet Bisperne i Slesvig og Aarhus at paakende Klagen, tog 1441 Del i alle vigtige Forhandlinger med Hansestæderne, 1441–42 Hofmester hos Kongen, var 1442 den verdslige Repræsentant for Danmark i et af de tre nordiske Rigers Raad udstedt Brev, var 1444 Hovedsmand paa Aalborghus og skrives da til Tim, s. A. sat i Ban af Ribe Biskop, stiftede sine Forældres Aartid i Dom-

Gyldenstierne i Danmark.

kirken, hvor ogsaa et Alter opkaldtes efter ham, levede endnu 1448, var død før 13 Juni 1455 i meget høj Alder. G. 1^o m. N. N. Stormvasa, 2^o før 1415 m. Gørvel (Forældre: Hr. Anders Olufsen Lunge til Toksværd og Lunge og Elauf Pedersdatter Grubbe), levede som Enke 1457, men var død 1467, da Skifte holdtes efter hende og Ægtefælle, mellem deres Børn, Hr. Niels Eriksen til Langtind, der fik Tim og alt Godset i Hing, Ulvborg, Skodborg, Hammerum og Bølling Herreder, i Ommer og Jelling Syssel, i Himmersyssel (Slet), Hornum, Aars og Vråds Herreder (Tem) — Hr. Erik Eriksen Demstruplund samt alt Gods i Dalbyndre, Udbyndre o. s. v. — Kirstine Anders Nielsens (Banner) en Søsterdel af Godset i Vendsyssel — Beate (Anders Eriksens Datter) Hr. Joakim Johansens (Bjørn) Gaasetofte og Kaastrup (Arts Herred), Grubbeordrup (Voldborg H.), Heriufmagle, Tyvelse, Næsby og Engelstofte (Tybjerg H.) — og Hr. Peder Eriksens Børn, som fik Estvadgaard. — Deres Børn: Femte Slægtled V.

Femte Slægtled.

I.

Knud Nielsens Børn

med Anne Vendelbo:

1. Niels Knudsen, var † 1460, gift med Inger.
2. Gamle Hr. Henrik Knudsen, gav 1397 med sin Frue Gods til St Knuds Kirke i Odense, hvor de havde udsøgt deres Lejested, tilskødede 1401 Dronning Margrethe al sin Ret i Lunholm (Skagen) og saa megen Ret, han fik efter sin Fader i Galgebjerg, 1409 Ridder, 1411 ved Mødet i Kolding, be-segledede 1416 Hr. Axel Andersens (Mule) Skifte med Steen Basse, 1417 Medlover for Kong Eriks Fredsslutning med Hertug Henrik og Greve Henrik, 1419 Lensmand i Thy, 1421 Amtmand i Flensborg, fulgte 1423—25 Kong Erik paa dennes Udenlandsrejse, Medlem af Rigsraadet, nævnes 1439 som Rigsraad, skrives 1440 til Restrup, fik 1443 Horsens By i Pant af Kong Christopher for 1000 rhinske Gylden, fik ved Mageskifte 1444 til Restrup af Kongen al Kronens Gods i Dagnæs (Halling H.), fik 1445 efter pavelig Befaling af Abbeden i Øm Kloster Bekræftelse som Patron til Sønderholm og Frejlev Kirker, da Privilegiet var tabt, skrives 1449—50 til Restrup, modtog 1451 Bygholm i Pant uafløst i sin og Hustrus Levetid, levede 1456, 9 Febr., men var død 28 Maj, da hans Enke af Kongen fik Bygholm Pantet forhøjet med 2000 Mk. Lybsk, for hvilke hun overlod Kongen Vejle Købstad med Møllen, som hendes Husbond havde i Pant af Kronen, og nu fik Bygholm og Horsens i Pant for. G. m. Anne Munk („den hovmodige“) til Boller (Forældre: Rigsraad Hr. Mogens Munk til Holbækgaard og Kirsten Pedersdatter Thott), levede 1461, men var død 1462. — Deres Børn: Sjette Slægtled I.

Gyldenstjerne i Danmark.

II.

Bugge Nielsens Søn:

Jep Bugge, nævnes 1457 og 1459 i Ebdrup ved Æbeltoft (Sønder H.). — Hans Søn: Sjette Slægtled II.

III.

Hr. Peder Nielsen til Aagaards Børn

1. Gert Pedersen, nævnes 1410 i sin Morbroders Biskop Jakob Gertsen Ulfstand af Lunds Testamente (sororius noster Gerhardus Petri), 1412 Kannik i Roskilde, nævnes 1427 som Biskop, da han opholdt sig i Flensborg under Byens Forsvar ved hans Svoger Hr. Morten Jensen Gyrstinge og besøgte Vaabenstilstanden af 1432, da han kaldes „postulatus“ (electus), afløste 1433 Gobelinus som Biskop i Børglum, havde Skarpenbergs Gods paa Mors samt Rinds Herred til Len † 1453, før 17 Aug.
2. Hr. Anders Pedersen, tjente Hertugen af Bedford, da denne kæmpede i Frankrig som Regent i Henrik VI.s Mindreaariged (1413), og var hans „second chamberlain“, 1425 Deltager i et Tog mod Anjou, 1433--34 Befalingsmand paa Fæstningen Vire i Normandiet, og blev 1433 naturaliseret af Parlamentet (Henrik VII), ansøgte 1445 Kongen af England om at tage en ham i Danmark tilfalden Arv af rørlig og fast Ejendom i Besiddelse; lød i England Navnet Sir Andrew Ogarde (Aagaard), levede 1454, vel død 1455. Unævnte Brevskrivere, hans Slægtninge, foreslog 1458 Enken efter „den i hele England og flere Riger bekendte Andreas Agardis“, i Henhold til dennes sidste Vilje, et Giftermaal mellem en af deres Døtre, naar Datteren blev voksen, og en Søn af Hr. Axel Peder søn (Thott), for at forebygge, at hendes Børns Fædrenearv adspalttedes, da Børnenes Farbrødre og ogsaa Hr. Peder Eriksen, som Enken havde indsat til deres Formyndere, var død, og anmodede hende derfor om at forhandle med Overbringeren Hr. Peder Friis, Kannik i Ribe, og tilraadede at sende Datteren herover i Tide, for at hun kunde lære Landets Sæder og Sprog. 1460 nævnes Hr. Anders Pedersens Børn i Erik Eriksen Løvenbalks og dennes Broders Skifte enten i Aagaard eller i rørligt Gods med deres Morbroders søn Mourids Nielsen efter deres Moders Moder Fru Karin. Jvfr. Will. Christensen, Missiver II 7 ff.
Om Hr. Anders' Efterslægt Haggard of Bradenham, Bokenham Castle, Grevskabet Norfolk, der fører en seksoddet Sølvstjerne, se Stamtavle fra David Haggard (1530) i B. Burke, History of the gentry, I 1898, 647 f.
3. Niels Pedersen, tjente o. 1430 som Hofsinde hos Kong Erik, 1441 Ridder ved Christopher af Bayerns Kroning i Stockholm, forsvarede s. A. Aagaard „og maatte vandre fra sin Gaard kun med en Stav i sin Haand, og gik hans Gaard, Gods og alle hans Breve op i Luer“, sluttede 1442 med sin Broder, Biskop Gert, paa egne og deres Broder, Hr. Anders

Pedersens Vegne med Fru Mette Jensdatter (Due) af Lolland, Hr. Lyder Kabels Efterleverske, et Forlig om al Arv, som hende var tilfaldet med dem efter hendes Husbond, deres Broder, hvorefter hine fik overladt al deres Ret i Bopenge, Boskab og Pantegods for 2000 Mk. Lybsk undtagen Mors og Abildtorp (Lolland), for hvilken Sum hun oplod dem alt sit Gods i Han Herred og Hannæs, hvilket Gods deres Fader, Hr. Peder Nielsen, havde havt i Pant af Hr. Per Basse, og hende tilkommet efter hendes Forældre; medbeseglede 1443 Broderen Biskop Gerts Gældsbræv til Henrik Blik, skænkede 1447 med sin Hustru Pernille Mangsdatter deres Tjener Henrik Sak en Gaard i Stenum i Jerslev Herred, pantsatte 1449 til Bispen af Viborg to Gaarde i Lovns Sogn, nævnes 1450 til Bregentved, som han havde købt af Laurids Bydelsbaks Arvinger, gik 1452 (af Aagaard) i Borgen for Hr. Anders Nielsen Banner, blev 1454 sammen med sin Broder Hr. Anders Pedersen af Oluf Lunge til Odden, Hr. Niels Eriksen af Tim og Jes Olufsen af Bustrup forligt med Hr. Erik Eriksen (Løvenbalk) og dennes Broder Peder Eriksen om al Ret til Aagaard; fik Stora Markie (Skytts H.) med sin Frue, oprettede Testamente 13 Jan. 1456 paa Bregentved og overlod dets Udførelse til sin Søstersøn, fornævnte Hr. Erik Eriksen og sin Stifsøn Axel Lagesen Brok, bestemte til sit Hvilested Sortebrødreklostret i Næstved, død kort efter og begravet her, men Liget o. 1530 flyttet til St. Bents Kirke i Ringsted, hvor hans Gravsten findes, rejst af Sønnen „D. Nicholaus Petri Miles de Aagaard, Pater Mauricii“. G. m. Pernille Munk („den gode“) (Forældre: Rigsraad Hr. Mogens Munk til Boller og Kirsten Pedersdatter Thott), efter hvem Skifte holdtes 1467 (g. 1^o m. Hr. Lave Jensen Brok til Clausholm † 1435). — Deres Børn: Sjette Slægtled III.

4. Hr. Erik Pederson, nævnes 1416 i Jes Pelæs Skøde paa 2 Gaarde i Udby til Hr. Erik Nielsen af Demetruplund (Ericus Petri de Agardh), s. A. Forlover for Truid Has, var 1417 i Kong Eriks Følge hos Kong Sigismund i Totans i Ungarn (Erik Peterss van Agarde, Segl), 1424 (af Tim) blandt Voldgiftsmændene i Trætten om Biskop Bos Arv, forekommer s. A. oftere som Vidne i Kejserprocessen og var da Ridder.
5. Karen (hvis Moder ifølge Karen Krabbes Aner var en Vendelbo): g. 1^o m. Hr. Erik Løvenbalk til Aunsbjerg, nævnes 1438, var † 1453 (g. 2^o m. Anna Albretsdatter Krag, levede 1462).
6. Kirsten, g. m. Rigsraad Hr. Morten Jensen Gyrtinge til Kragerup og Hastrup † mellem 1446—47, begr. i Roskilde (g. 1^o m. Ellen Olufsdatter Lunge).

IV.

Gotskalk Nielsens Søn:

Niels Gotskalksen var † 1406.

V.

Hr. Erik Nielsens Børn

1. Hr. Niels Eriksen, besegelede 1432 Kong Eriks Fredsslutning med Hansestæderne, fik 1438 (til Langtind) af Brune Erik (Banner) Skøde paa dennes Del i Nørhedenæs og Kurgaard (Korre) (Fjends H.), 1443 til Stede (Ridder), da Kong Christopher holdt Retterting i Kbhvn. og kaldes da af Lundenes, der før ham (1442) indehavdes af Erik Rønnov, medbesegelede 1444 Henrik Knudsen til Restrups Mageskifte med Kong Christopher, 1449 Medlover for en Gældsfordring fra Kong Christiern I. til Hertug Adolf (Segl), fulgte 1450 Kongen til Mødet med Kong Karl Knutsson, 1451 ved Kongens Møde med Hertug Adolf i Odense, fik s. A. (til Langtind) Fuldmagt til at drage med Hr. Eggert Frille til Kong Erik for at forhandle med ham om Rigets Ærinder, 1453—56 Hofmester, ledsagede 1453 Kong Christiern til Norge, havde 1455 Trætte med Stubber Kloster om Helgeaa, som Kongen tildømte ham, og fik han derfor af Prioren tilskødet al Grund østen ved Helgeaa, medens Klosteret fik nogle af hans Gaarde, var 1454 forlenet med Holstebro og Ringkøbing (—1475), besegelede 1457 til Vitterlighed et med hans Moder og Bisp Oluf Daae opsat Mageskifte, fik 1461 af Claus Podebusk et Gælsbrev, hvorfor denne tilskødede ham sin Gaard Brødbek (Hjerm Herrød), 1463 til Langtind, 1466—69 Kammermester, fik 1467 Tim † 1484 mellem 8 Febr. og 13 Juni. G. m. Mette Banner til Langtind (Fader: Jens Eriksen Banner til Langtind) † 1484, begge begr. i Tim Kirke. — Deres Børn: Sjette Slægtled IV.
2. Hr. Anders Eriksen medbesegelede 1440 Aage Axelsen (Thotts) Kvittering til Hr. Henrik Knudsen, og 1442 Kong Christophers Lensbrev til Hertug Adolf paa Hertugdømmet Slesvig, og var da Ridder (Segl), skrives 1445 til Nielstrup (Sunds H.), tilskødede 1447 Hr. Eiler Frille et Byggested i Blanke (Vends H.), var 1449 Voldgiftsmand i Trætten mellem Jesse Klo og Svendborg var † 1458. G. m. Anne Laxmand (Forældre: Rigsraad Povl Laxmand til Valden og Knabstrup og Lisbet Erikadatter Krummedige), levede 1487. — Deres Datter: Sjette Slægtled V.
3. Hr. Peder Eriksen var 1449 Ridder, da han besegelede et af Kong Christiern I. til Otte Nielsen (Rosenkrantz) udstedt Gælsbrev, bekræftede 1450 Forliget mellem Kong Christiern og Kong Karl Knutsson, s. A. som norsk Rigsraad Overenskomsten i Bergen, 1454 til Vitterlighed med Hr. Oluf Lunge til Søholm, og skrives da til Nybo (Petrus Erici de Nybo) (Segl), hvortil er at mærke, at han i et udateret Brev indbyder til sin Datters Daab paa Nygaard (Ods H.), s. A. nærværende i Ringsted, da Kong Christiern her udstedte et Privilegium for Sjællands Indbyggere, 1455 til Vitterlighed for Kong Christierns Stadfæstelse af Hertug Adolfs Forlening med Slesvig, var allerede død 1458. G. m. Hebele

Lydikesdatter, der 1461 blev forlenet med Nygaard, 1471 var Hofmesterinde hos Dronning Dorothea og 1473 fik tillagt Odense Byskat, levede 1480; hun førte i sit Vaaben en Hankekande; Faderen kendes ikke, Moderen var Fru Elsebe Daa, en Søster til Roskilde Bispfen Oluf Daa. — Deres Børn: Sjette Slægtled VI.

4. Hr. Erik Erikson til Demstrup (1467), Fogelwik og Bju-rum i Sverige, fik 1446 af Faderen det Pant, denne havde i Gaasetofte Gaard og By for 1000 Mark lybsk, hvilke han gav Sønnens Fæstemø til Morgengave, 1449 Ridder, Rigsraad og Hovedsmand paa Borkholm Slot, 1450 Hofmester hos Kong Karl Knutsson, s. A. Sendebud ved Mødet i Halmstad † 1477. G. 27 Sept. 1446 paa Svartsjö m. Christine Bonde (For-ældre: Kong Karl Knutsson og Birgitte Bielke), f. 1432, levede 1468 — fra hvem gennem deres Søn, Rigsraad i Sverige Erik Eriksson d. y. † 1502, den endnu blomstrende friherrelige Slægt Gyllenstierna nedstammer. En anden Søn, Abraham Eriksen, forblev i i Danmark (Sjette Slægtled VII).
5. Kirstine, g. før 1467 m. Rigsraad Anders Nielsen (Banner) til Asdal og Kokkedal, Højris, Assendrup o. s. v. † 1486 (g. 2^o m. Sophie Mogensdatter Galt, levede 1496).

Sjette Slægtled.

I.

Gamle Hr. Hengik Knudsens Børn
med Anne Munk (se S. 19):

1. Knud Henriksen, blev 1443 slaaet til Ridder ved Kong Christopher af Bayerns Kroning, skænkede 1446 med sin Trolovede, Jomfru Hilleborg, 3 Gaarde i Asperup til Sognepræsterne i Vends H., fra o. 1452 i Rigsraadet, medbeseglede 1455 Kong Christierns Stadfæstelse af Hertug Adolfs Lensbrev paa Slesvig, 1457 af Restrup, fik 1459 sammen med Hr. Erik Ottesen (Rosenkrantz) tilskødet Møgelkjær af Henneke Limbek, beseglede 1460 Hertugdømmernes Privilegier, var blandt dem, der 1462 sendte Borger og Raad i Bremen et Undsigelsesbrev, fik 1463 af Kong Christierns Pantebrev paa Bygholm Slot og Horsens By, 1465 Medlover for Kongens Forlig med Erkebiskop Jens af Uppsala, levede 1466, 4 Jan., men var † 2 Okt. 1467, da hans Enke, Fru Hilleborg, af Kongen fik taget sig og sine Børn med alt deres Gods og „Hion“, Vornede og Tjenere overalt i Danmark i sin kongelige Fred. G. o. 1446 m. Hilleborg Skinkel til Iversnæs og Enggaard (Forældre: Hr. Otte Skinkel til Iversnæs og Enggaard og Cecilie Ludvigsdatter Barsbæk) † 5 Febr. 1494, begge begr. i Odense St. Hans Kirke. — Deres Børn: Syvende Slægtled I (se S. 16).
2. Sophie † 1487, g. før 1456 m. Hr. Erik Ottesen Rosenkrantz til Biørnsholm og Møgelkjær † 7 Jan. 1503 ved Mariager Kloster, begr. i Hornslet Kirke.
3. Ellen, var † 1472, g. 1^o m. Esge Jensen Brok til Essendrup

Gyldenstjerne i Danmark.

- † 3 Maj 1441, 2^o 1447 m. Marsken Hr. Claus Rønno v til Hvidkilde og Faarevejle † mellem 22 Jan. og 3 Maj 1494, begr. i Præstø Kirke (g. 2^o m. Birgitte Fleming).
4. Kirsten, g. m. Hofmester hos Dronning Dorothea, Lensmand paa Jungshoved Claus Rønno v til Hvidkilde † 1486, begge begr. i St. Hans Kloster i Odense (g. 2^o m. Birgitte Christiernsdatter (Stormvasa), Hr. Erik Thuresen Bielkes Enke, 3^o m. Mette Bertelsdatter Bydelsbak (1477).

II.

Jep Bugge i Ebdrups Søn
med Birgitte (se S. 10):

Erik Bugge, skrives 1471 til Ebdrupgaard (Gialum H.), 1492—96 til Viskumø (Sønderlyng H.). — Søn: Syvende Slægtled II (se S. 16).

III.

Hr. Niels Pedersen til Aagaards Søn
med Pernille Munk (se S. 10):

Movrids Nielsen til Aagaard, Bregentved og Stora Markie, nævnes først 1457, 1465 til Vitterlighed ved Hr. Axel Lagesen til Klausholms Mageskifte med Klosteret i Esrom og skrives da til Aagaard, fik 1466 Sognevidne paa Ellinggaards og Lerbeks Tilliggende, som var hans rette Arv og Eje, 1477 Rigsraad, 1478 til Stede ved Hertug (senere Kong) Hans' Bryllup, havde 1478—80 Hanherred i Pant, 1479—84 Lensmand i Aalborg, 1484—89 paa Lundenæs, 1490—94 atter i Aalborg, 1495 med Kongen i Kalmar til et Møde med Sveriges Riges Raad, boede 1498 paa Aagaard, kaldes 1500, 6 Aug., Raad, men 21 Nov. s. A. kun „vor Mand og Tjener“, da han faar Ordre af Kongen til at følge hans Datter Prinsesse Elisabeth til hendes Brudgom, Markgreve Joakim af Brandenburg, betegnes 1502, 29 Juli, af den udvalgte Konge Christiern som „vor Faders Mand og Raad“ † mellem 28 Aug. 1503 og 16 Aug. 1504, begr. i Sortebrødrekloster i Viborg, g. før 1462 m. Margrethe Turesdatter Bielke, fik 1462 af en pavelig Legat i Norden tildelt Absolutionsbrev, optoges 1466 i St. Johannes af Jerusalems Hospitalsorden i Antvorskov † 1507. — Deres Datter: Syvende Slægtled III (se S. 17).

IV.

Hr. Niels Eriksens Børn
med Mette Banner (se S. 12).

1. Peder Nielsen, 1483 til Vitterlighed med Hr. Niels Eriksen (Gyldenstjerne), skiftede med sin Søster Ingierd Nielsdatter, Hr. Niels Timmesens Efterlevorske, efter deres Fader Hr. Niels Eriksen af Tim og Moder Fru Mette Jensdatter, og fik Fru Ingierd deres mødrene Gaard Langtind og alt deres Gods i Ginding Herred, 10 Gaarde i Havrebjerg Sogn samt to Gaarde i Borbjerg Sogn, Hjerm Herred, Borbjerg og Skylvad, medens Resten skulde tilfalde ham; Lensmand paa Holbæk, skrives 1492 til Tim † s. A. før Maj. G. m. Regitze

Gyldenstjerne i Danmark.

Bille (Forældre: Torben Bille til Allinge, Svanholm og Søholm, og Sidsel Lunge til Nielstrup), oplod s. A. sin Broder Peder Bille al Rettighed i Svanholm, som hun arvede efter sin Fader og Søskende, 1497 stiftedes en Sjælemesse for hende, Skifte (efter hende?) holdtes o. 1510 af hendes Børn Kuud Pedersen og Axel Pedersen til Tim og Eiler Bryske og Eiler Styggesen (paa deres Hustruers Vegne) om Tim Hovedgaard og meget Bøndergods i Jylland. — Deres Børn: Syvende Slægtled IV (se S. 17).

5. Inger til Langtind † o. 1525, g. 1470 m. Hr. Niels Timmesen (Rosenkrantz) til Steensballegaard, f. o. 1440 † 1484—85.

V.

Hr. Anders Eriksens Datter

med Anne Laxmand (se S. 12):

- Beate, g. m. Joakim Johansen (Bjørn) til Nielstrup † 1467, hun mødte 1475 paa Skiftet efter dennes Brødre.

VI.

Hr. Peder Eriksens Børn

med Hebele Lydikesdatter (se S. 12):

1. Oluf Pedersen, f. o. 1450, lod 1477 sin Farbroder Hr. Niels Eriksen af Tim ledig og løs for al Oppebørsel af sit fædrene Gods i den Tid, han havde haft det i Væрге efter Faderens Død og indtil Moderen fik det i Væрге (Segl). havde da Nygaard (?), blev af Priorinden i Gudumkloster Elne Juelsdatter med sin Hustru og deres Forældre indskrevet i Klosters Bønebøger for nogen Jord, han havde skænket hertil, var 1486 Ridder, havde 1492 Proces med Ribe Stift angaaende en aarlig Pengeafgift, hans Farfader af Estvadgaards Indkomster havde tillagt den af ham stiftede Messe og som det paa Skiftet krævede Peder Eriksens Børn at udrede, men Oluf Pedersen nægtede at svare til, skrives 1499—1500 til Estvadgaard † 1504. G. m. Anne Rosenkrantz (Forældre: Hr. Ludvig Nielsen (Rosenkrantz) til Palsgaard og Kirsten Andersdatter Hak), f. o. 1470 † før 1525. — Deres Børn: Syvende Slægtled V (se S. 18).
2. Anne, g. m. Peder Rud til Vognserup † 1499—1504.

VII.

Hr. Erik Eriksens Søn

med Christine Bonde (se S. 13):

Abraham Eriksen, nævnes 1480 som Væbner, var 1497 Høvedsmand paa Kalmarhus, da han forsøglede til Vitterlighed med Ebbe Strangesen, fik 1500 Stadfæstelse paa sin Lavhævd paa Veddum 4 Gaarde, Veddumlund og Veddumlunds Gaardsted, ligesom Hr. Erik Nielsen tilforn havde det i sin Hævd, blev 31 Dec. s. A. med sin Svoger Poul Laxmand og deres Børn optaget i Broderskabet Sta. Anima i Rom, var 1502 hos Kongen og skulde have 300 Ryttere med sig til Kalmar, skrives

Gyldenstjerne i Danmark.

1509 til Demstrup (solgt til Hr. Peder Lykke) † 1514 kort før 21 Febr. G. m. Else Laxmand (Forældre: Rigshofmester Hr. Povl Laxmand til Sandholt, Nielstrup, Asserbo og Volden, og Inger Munk), f. 1480 („var 22 Aar, da Faderen blev slagen“), fik 1526 med sin Broder Peder tilbagegivet deres mødrene Gods og overlod de alt Gods, som deres Forældre ejede i Danmark, mod at faa Asserbo Gaard og noget Gods i Baag og Skovby Herreder † 31 Dec. 1546, begr. i Valby Kirke. — Deres Børn: Syvende Slægtled VI (se S. 18).

Syvende Slægtled.

I.

Knud Henriksen til Restrups Børn
med Hilleborg Skinkel (se S. 13):

1. Hr. Henrik Knudsen til Restrup, Iversnæs (efter Moderen), Bygholm og Rugaard (Skovby H.), arvet efter Svigerfaderen, fulgte 1486 Kong Hans til Norge, var 1488 Rigsraad og Ridder, 1492 og endnu 1508 Lensmand paa Tørring, deltog i Krigen med Sverige og udmærkede sig 1497 i Slaget ved Rødebro, var s. A. blandt dem, der paa Kongens Vegne stadfæstede Stockholms Privilegier, tilskødede 1499 sin Svoger Peder Bille af Svaneholm følgende efter Forældrene arvet Gods: Kjærsgaard i Vends Herred og Vorbjerggaard i Vrenderup Sogn samt en Gaard i Vejrup for Vederlag i andet Jordegods, nævnes 1500 til Aagaard, deltog 1505 som Rigsraad i den store Kalmardom, fik 1506 af Kongen tilskødet al den Arvelod i Estrup, Frøbjerg, Vemmetofta, Barsebäck og Hammer Hovedgaard, som kunde tilfalde den til Sverige flygtede Fru Margrethe Brok, hvis Gods var konfiskeret, sad 1511 paa Iversnæs † her 14 Nov. 1517, begr. i St. Hans Kirke i Odense. Gift før 1489 med Karen Bille (Forældre: Rigsraad Hr. Bent Bille til Søholm og Egede, og Ermegaard Bille til Sandholt) † 1510. De havde 22 Børn, af hvilke 8 kendes. — Ottende Slægtled I (se S. 19).
2. Anna † 26 Juli 1531 m. Peder Bille til Svaneholm † 1508.
3. Sophie.
4. Karen til Enggaard, g. før 1492 m. Jørgen Daa til Enggaard, Iversnæs og Rugaard † 13 Jan. 1503 (g. 1^o m. N. N. Bryske Iversdatter † før 1475, 2^o m. Karen Bydelsbak); hun fik som Enke 1505 Sæddinge Birk i Forlening, taxeredes 1511 til at stille 4 Karle † 1528, begr. i St. Hans Kirke i Odense.
5. Otte Knudsen, nævnes 1475 med Moderen.

II.

Erik Bugge til Viskumø's Søn:
(se S. 14)

Jørgen Bugge til Viskumø 1543, var † 1551.



FRU ANNE MOURIDSDATTER GYLDENSTIERNE † 1545
HR. OLUF STIGSEN (KROGNOS)'S Hustru

HR. MOURIDS OLSEN (KROGNOS) til Aagaard og Bregentved
og FRU ELLINE GØYE til Clausholm † 1563

III.

Mourids Nielsen til Aagaards Datter
med Margrethe Bielke (se S. 14):

Anna til Aagaard, Bregentved og Stora Markie, g. 1^o m. Oluf Stigsen Krognos † o. 1506 (g. 1^o m. Gertrud Knudsatter Hase), 2^o før 1513 m. Rigeraad Hr. Predbjørn Podebusk til Kjørup, Vosborg, Bidstrup o. s. v. † 11 Dec. 1541 (g. 1^o m. Vibeke Eriksdatter Rosenkrantz til Bidstrup † 1500), boede som Enke hos sin Søn Hr. Mourids Olufsen paa Skjoldenæs, hvor hun døde i 1545, begr. i Ringsted Kirke.

IV.

Peder Nielsen til Tims Børn
med Regitze Bille (se S. 14):

1. Torben Pedersen, forseglede 1496 til Vitterlighed et af Laurids Knob i Næstved udstedt Brev med de Gyldenstjerner Vaaben.
2. Hildebrandt † ung.
3. Axel Pedersen.
4. Knud Pedersen til Tim og Ljungby, Villands Herred (1545), f. o. 1480, imm. 1498 ved Kbhvns. Universitet, deltog 1502 som Hofsinde i Christiern II's Tog mod Elfsborg, 1517 Lensmand paa Aalholm, fængslet s. A. paa Kbhvns. Slot for Dyvekes hastige Døds Skyld, kom siden løs mod Forpligt aldrig at komme Kongen for Øje, 1523 Lenemand paa Vordingborg, 1524 Rodermarsk hos Kong Frederik I, deltog som saadan i Kampen mod Søren Norby, 1525 Lensmand paa Kalundborg, 1529 i Rigeraadet, fik s. A. Sortebrødrekloster, 1531 Lensmand paa Nykøbing p. F., 1532 med til at føre Christiern II. til Sønderborg Slot, maatte 1534 overgive Nykøbing Slot, udsonede sig med Grev Christopher og blev dennes Lensmand paa Krogen, deltog i den skaanske Adels Felttog med de Tropper, Kong Gustav sendte Christian III. til Hjælp, stævnet i Jan. 1535 til Kbhvn., fængslet i Malmø, udstedte Troskabsforpligt til Kong Christian, atter i Rigeraadet og Hofmarskal, 1536 atter Lensmand paa Kalundborg, fik 1540 Villands Herred i Forlening, deltog 1539 i Forhandlingerne i Brømsbro med Gustaf Vasa, fulgte 1548 Hertug Frederik paa Hyldingsrejsen til Oslo og havde fra 1549 Tilsynet med den paa Kalundborg fangne Konge † 20 Juni 1552 paa Kalundborg. G. m. Sidsel Ulfstand til Ljungby og Bønød (Falster), der 1546 ejedes af hendes Broder Gert Ulfstand, og hvortil hun skrives 1576 (Forældre: Jens Holgersen Ulfstand til Glimminge og Margrethe Trolle), havde 1552—74 Villands Herred i Forlening † o. 1575, begr. med sin Ægtefælle i Kalundborg Kirke. — Deres Børn: Ottende Slægtled II (se S. 21).
5. Karen, g. m. Eiler Bryske til Dallund, Langessø og Margaard, Lensmand paa Lundenæs † 5 Febr. 1529, begr. i St. Hans Kirke i Odense.
6. Kirsten † 1552, g. før 1510 m. Eiler Styggesen Rosenkrantz til Hevringholm † o. 1535.

Gyldenstjerne i Danmark.

V.

Oluf Pedersens Børn

med Anne Rosenkrantz (se S. 15):

1. Otte Olufsen, skrives 1517 til Sostrup (Benzon) i Randers Amt, Nørre Herred, 1529 ved Rustningen, var 1532, 1 Juli, paa Aggershus Medlover for Kong Christians Leide.
2. Jørgen Olufsen var 1547 i Kloster.
3. Anders Olufsen til Palsgaard (efter Moderen?), kaldte sig Hak ligesom Broderen Erik efter Mormoderen Fru Kirsten, indværgede 1520 som Prior for Hundslund Kloster dettes Gods med Lovhævd, 1527 Degn i Roskilde, sluttede sig under Grevefejden til Kong Christian III., faldt 16 Okt. 1534 i Slaget ved Svendstrup.
4. Ludvig Olufsen til Palsgaard, fik 1528 Brev paa Duebrødre Kloster i Roskilde, 1529 Hofsinde og „Küstner“ paa Dueholm, dræbt o. 2 Febr. 1536 i Kbhvn. i en Tumult med Borgere. G. m. Lisbeth Arenfeldt (Forældre: Rigens Kansler Hr. Niels Arenfeldt til Gundetved og Margrethe Bille), levede 1546. — Deres Børn: Ottende Slægtled III (se S. 22).
5. Erik Olufsen, var 1525—27 forlenet med Aastrup i Vendsyssel, var 1526 Skænk, 1527 forlenet med Engelborg, Vester-næs Birk og Lang (Lolland), fik 1528 Sørup Birk (Musse H.), Østofte Birk (Fuglse H.), Enhøved Ø og Abildtorp Birk (Lollands Nørre H.) i Pant, 1531 Følgrebrev paa sidstnævnte Birk, var 1528—32 Hofsinde, fulgte i Juli 1532 med Kong Christiern II. til Danmark, 1532—36 Lensmand paa Akershus, sluttede sig under Grevefejden til Kong Christian III. og hyldede ham 1534, sendtes 1535 med en Flaade til Danmark og deltog med Peder Skram i Krigen mod Lybækkerne, afslog den norske Almues Angreb paa Akershus, var 1536 paa Eske Bildes Gaard Valden i Halland † s. A. G. m. Oliva Krabbe (Forældre: Rigsmarsk Hr. Tyge Krabbe til Bidstrup og Vegholm og Anne Rosenkrantz), levede 1563 (g. 2^o 17 Aug. 1539 m. Iver Lykke til Buderupholm † o. 1555).
6. Lene til Estvadgaard (1544), g. m. Mester Mathias Hviid til Estvadgaard (1549).
7. Elsebe, ilde bekendt fra sit forargelige Lønnet med de børglumske Biskopper, Biskop Stygge Krumpens Frille, g. 1^o m. Bonde Due (Munk), skilt 1518, 2^o før 1542 m. Erik Mortensen (Godov) til Nørgaard (Nørre H., Salling) og Urup (Rjerre H.), Skibschef 1583, var død 1588.

VI.

Abraham Eriksens Børn

med Else Laxmand (se S. 15):

1. Magdalene † ugift.
2. Gjørvel til Asserbo, mageskiftet 1560 med Torup (Strø Herred), Holløse og Tibirke Byer (Holbo H.) og Grønholt med Livsbrev paa Bäckerkog Kloster, 1574 med Høgestad Len (Herrestad H.) † 1577, g. 1^o m. Gert Jensen Ulfstand til Bønned † 6 Aug. 1560 paa Bønned, 2^o m. Lage Truidsen Ulfstand til Torup, Lensmand paa Varbjerg † 12 Maj 1563.

Gyldenstjerne i Danmark.

3. Povl Abrahamsen til Asserbo og Haga, Væbner 1530, g. 1539 m. Anne Nielsdatter Bese † 1581 (g. 2^e m. Knut Lilje til Ökna).
4. Erik Abrahamsen, blev forgivet af de Svenske samtidig med Jørgen Trolle, der ligesom han tjente Kong Gustaf.

Ottende Slægtled.

I.

Hr. Henrik Knudsens Børn
med Karen Bille (se S. 16):

1. Bent, falden i Sverige.
2. Knud til Aagaard (Halvdelen tilskødet ham 1550 efter Svi-germoderen), Estrup (1540), Vosborg (1550) og Irup (1556) samt Ljungby, holdt 1517 Skifte om sin afdøde Faders Arve-gods sammen med sine yngre Brødre, Hr Mogens, Jørgen, Otto, Christopher og Gabriel med deres Søster Margrethe i lige Deling undtagen Iversnæs og Restrup samt skiftede deres Brødre Bents og Frantz' Anpart deri, tog Magister-graden, blev Sekretær i Christiern II.s Kancelli, 1520 for-lenet med Ring Kloster, s. A. Provst i Viborg Domkirke, medbeseglede 1523 Frederik I.s Haandfæstning og optoges i Rigsraadet, optog o. 1525 Navnet von Stern og kort efter Gyldenstjerne, 1526 electus, fik 1529 af Bisp Jens opladt Odense Bispestol for 1000 Gylden og 500 Gylden aarlig paa Livstid samt Kjerstrup paa Taasing, var 1530 Kongens Skri-ver, blev i Krigsurolighederne 1531 ansat til et godt beman-det Skib med alt Tilbehør, s. A. Anfører paa det norske Tog, lod 1532 oversætte Luthers lille Katekismus paa Dansk og uddele til Præsterne i Stiftet, ledsaget af et Hyrdebrev; var 1533 paa Herredagen i Anledning af Kongens Død, i Juli 1534 paa Forsamlingen i Hjallesø, der valgte Hertug Chri-stian til Konge, 1536 af Lensmanden Claus Daa fængslet i Odense, da han gik ud af St. Albani Kirke, siden transporteret til Vordingborg og hans Ejendomme konfiskeret paa nær Vorgaard, løsladt 1537 mod Troskabsløfte til Kongen, forlenet 1542—59 med Økloster, 1553—59 med Vorgaard, 1554 med Allingaabro, havde 1556—61 Ørum, fik 1556 Skøde paa Irup, 1557—68 paa Vestervig, var til Stedevend Christian III.s Begravelse og Frederik II.s Kroning, havde 1560 Lunde paa Mors † 8 Dec. 1568 paa Vestervig, begr. i Aarhus Dom- kirke. G. før 1541 m. Jytte Podebusk til Vosborg (1567) og Irup (Forældre: Hr. Preben Podebusk til Vosborg og Kjørup og Anna Gyldenstjerne til Aagaard) † 26 Maj 1573 i Randers, begr. 28 Juni i Aarhus Domkirke (g. 1^o m. Niels Brock til Estrup, Vemmetofte og Barsebäck † 18 Dec. 1534). — Deres Børn: Niende Slægtled I (se S. 28).
3. Hr. Mogens til Restrup og Iversnæs, til Tommarp, Järrestad H. (1540 tilskødet af Kronen), Svenstorp (1541), Svaneholm (1548—71, solgt til Jakob Sparre) og Stjärneholm (alle i Vemmenhög H.), samt Fulltofta, Frosta H. (1546 i Mageskifte med Gods i Fyn), f. 1481, tjente 1488—90 Kong Hans som

Gyldenstjerne i Danmark.

- Smaadrenge, derefter hos Markgreverne af Brandenburg og Hertugen af Württemberg, førte 1520 Rigsbanneret paa Otte Krumpens Tog til Sverige, saaret i Langfredagslaget ved Uppsala, reddet af Peder Skram, fik af Kong Christiern Ridderværdigheden ved Kroningen i Stockholm, besøgte derefter det hellige Land, Ridder af den hellige Gravs Orden, berejste Cypern, Kreta og Rhodos, traadte 1523 i Kong Frederik Is Tjeneste, sendtes 1527 til Norge med en Flaadefdeling for at rense Havet for Skipper Clements og andre Fribyttere og at vinde Akershus, hvilket sidste lykkedes ham; 1530 forlenet med Akershus Slot, Raa Byggelag, Søller, Østerdalen o.s.v., fik s. A. Tilladelse til af sine Medarvinger at indløse Bygholm Slot, forsvarede 1531 Akershus mod Christiern II., blev 1534 tagen til Fange ved Oprøret i Malmø, fik s. A. Pantebrev paa Lindholm og Falsterbo, af Greve Christopher forlenet med Hindsgavl og fik overdraget Iversnæs med alle Gaarde, der tilhørte hans Moder Fru Karine og hans Søskende, frafaldt Grevens Sag, optaget 1535 i Rigsraadet og opgav sine Forleninger, men blev paany forlenet med Lindholm og Falsterbo, var under Resten af Grevefejden en af Hovedanførerne i Skaane ved Belejringen af Lund, Landskrone og Malmø, deltog 1536 ved Forhandlingerne i Kbhvn., 1542—49 forlenet med Dragsholm, var 1543 Anfører for en Flaade paa 40 Skibe i Nordøen ved Holland, fulgte 1548 Prinsesse Anna til Sachsen, 1549—51 forlenet med Malmøhus, 1551—58 med Laholm, 1558—67 med Halmstad, 1555 Statholder i Kbhvn., 1558 paa Kbhvns Slot † 9 (8) Okt. 1569 i Kbhvn., 88 Aar, begr. 6 Marts 1570 i Vor Frue Kirke. G. 1533 m. Anna Sparre til Svaneholm og Biersgård (Forældre: Rigsraad Mourids Ibsen Sparre til Svaneholm og Karen Høeg) † 1 Aug. 1564, begr. i Skurup Kirke. — Af deres 22 Børn: Niende Slægtled II (se S. 24).
4. Jørgen, var 1523 i Rom, imm. 1524 i Strassburg under Navnet Georg ab Stern, s. A. i Bologna, Procurator nationis her 1526, Magister, Kannik i Odense, Erkedegn i Ribe, beseglede 1536 Recessen, Sekretær i Danske Kancelli, boede 1542 i sin Gaard ved St. Knuds Kirkegaard i Odense, afhændet 1550, fik 1546 af sin Broder Otto Gældbrev paa 290 Gylden for den Anpart, der var tilfalden ham efter hans afdøde Forældre i Bygholm og Hasting † 3 Maj 1551, begr. i St. Knuds Kirke i Odense, Ligkisten efter hans Begæring ophængt i Graven i 4 Jernlænker.
 5. Otto til Iversnæs (1530), beskyldtes 1514 for at have bemægtiget sig Dalum Klosters Gods, indgik 1527 Forening med Hartvig von der Wisch, var 1529 paa Akershus hos Broderen, beseglede 1536 Recessen, sad 1550 paa Bygholm † her 25 Juni 1551, begr. i Graabrødre Kloster i Horsens; g. m. Helvig Gøye (Forældre: Rigshofmester Hr. Mogens Gøye til Krænkerup og Margrethe Sture), af hvem Holger Rosenkrantz 1552 indløste Bygholm, førte 1560 Proces om Gunderslevholm † 3 April 1597 (g. 2^o m. Mogens Gøye til Bremersvold, f. 2 Febr. 1547 † før 1608), begge begr. i Voldum Kirke. — Deres Datter: Niende Slægtled III (se S. 25).
 6. Gabriel til Restrup, var 1535—36 Lensmand paa Kbhvns

Gyldenstjerne i Danmark.

- Slot og herefter til sin Død paa Ørum (Thy) og paa Hundslund Kloster (—1544); 1543 en af Underhandlerne med de jyske Bønder ang. deres Deltagelse i Grevefejden paa Skipper Clements Side, 1544 forlenet med Dronninglund, fulgte 1548 Prinsesse Anna til Sachsen † 5 (25) Febr. 1555; g. 1537 m. Karen Friis (Forældre: Rigsraad Jep Friis til Lyngholm og Irup og Helvig Høeg til Lyngholm), f. 1496 † 16 Maj 1565 (g. 1^o 5 Okt. 1532 m. Hr. Holger Holgersen Rosenkrantz til Boller † 16 Okt. 1534), begge begr. i Sønderholm Kirke.
7. Christopher til Iversnæs (1545), Eneejer (1548), fik 1545 Jus patr. til Ørlev Kirke, skrev sig da Gyllenstern, besøgte Recessen 1536, tilskødede sin Broder Hr. Mogens en Gaard i Estrup, en i Røgle, Vends H., og en Gaard i Ørte, Baag H., for dennes Part i Iversnæs † 19 Febr. 1562 paa Iversnæs, begr. 22 Marts i Husby Kirke; g. 1543 m. Anne Parsberg (Forældre: Rigsraad Hr. Tønne Parsberg til Harrested og Ørtofta og Ingeborg Podebusk) † 3 Sept. 1587 paa Bjørnsholm (Iversnæs), begr. 15 Okt. i Husby Kirke. — Deres Børn: Niende Slægtled IV (se S. 25).
8. Margrethe † 8 Dec. 1551, var forlovet med Hr. Henrik Nielsen Rosenkrantz, som slog op med hende, g. 6 Jan. 1537 m. Marsk, Rigsraad Erik Eriksen Banner til Asdal, Kokkedal, Højris og Gjessingholm † 28 Marts 1554 paa Kalø (g. 1^o m. Mette Rosenkrantz til Bygaard † 13 April 1533), alle begr. i Kokkedals Sognekirke Tystrup.
9. Sophie, g. m. Bendix Ablefeldt til Haseldorf, Gjelting og Buckhagen, f. o. 1480 † 1517; hun solgte 1519 Gjelting og 1529 Buckhagen.
10. Frantz, levede 1530.

II.

Knud Pedersen af Tims Børn
med Sidsel Ulfstand (se S. 17):

1. Peder til Tim og Bønnet paa Falster (—1586), f. 2 Okt. 1533 i Nykøbing p. F., opdraget sammen med Prins Frederik af Hans Svaning, kom 1550 til Junker Christopher von Fridsberg, værgagtig, 1554 Hofsinde hos Kong Christian III., fik 1555 ved Tokkeskifte mellem sig og sine Søkende tillagt Tim i Fællig med sine Brødre, 1555 Kæmner hos Corfitz Ulfeldt, 1558—59 Hofjunker og kgl. Skænk, ledsagede Prins Frederik til Kejser Ferdinands Kroning, deltog i Ditmarskerfejden, fik 1560 Voldborg og Ning Herreder til Len, og 1561 Holstebro i Forvaring, 1563 Marskal, deltog i Fejden i Sverige, førte 1565 Rendefanen ved Svarteraa, saaret Aug. 1566 ved Allingsaas, deltog i Daniel Rantzaus Vinterfelttog, 1568 Ritmester, fik 1569 Brev paa at begive sig til Lejren, var 1571 paa Økloster, 1572 Rigsraad og til Stede ved Dronning Dorotheas Kroning, 1572—76 forlenet med Båhus, forhandlede 1574 med Hamborg, 1575 Rigsmarsk, s. A. Brev paa Vestervig, 1579 paa Holm, 1580 ved Hyldingen, fik 1584 Holstebro, afstod Bønnet til Kronen ved Magelæg † 25 Febr. 1594, begr. i Tim Kirke, ugift.

Gyldenstjerne i Danmark.

2. Hildebrand til Tim, f. o. 1535, 1557—61 Hofjunker † 30 Nov. 1565 ugift, begr. i Lunds Domkirke.
3. Axel til Ljungby (1575—1601), Tim (1594), Bidstrup og Irup, var 1562—63 i Tyskland og Frankrig, 1568 ved Fredsmødet i Roskilde og 1570 Sendebud ved Fredsforhandlingerne i Stettin, 1570—71 Hofjunker, 1571 forlenet med Økloster, 1573 med Vorgaard, 1577 med Fers, 1576—88 med Lunde, 1579 Landsdommer i Skaane, 1581—97 forlenet med Villands Herred, 1588 Statholder i Norge og forlenet med Akershus (—1601), 1594—97 med Hind og Ulvborg Herreder, 1601—04 med Lykaa (Christianopel), fulgte 1602 som Hofmester Hertug Hans til Rusland og har efterladt sig en Beskrivelse af denne Færd † 13 Juli 1603 i Sandviken paa Gulland, begr. i Visby. G. 5 Aug. 1571 paa Økloster (Røstrup) m. sin Broder Hildebrands trolovede Karine Knudsatter Gyldenstjerne (se S. 23). — Deres Børn: Niende Slægtled V (se S. 27).
4. Regitze † 17 Juni 1576; g. 1553 m. Mikkel Sehested til Nordsee og Gaunø † 27 Nov. 1583; deres Ligsten i Slagelse Kirke.
5. Margrethe † 11 Juli 1561 begr. i Vær Kirke; g. 17 Juli 1552 paa Steensballegaard m. Folmer Rosenkrantz til Steensballegaard og Langtind (1546), f. 29 Marts 1523 † 1586, begr. 24 April i Vær Kirke.
6. Karen, opførte Taarnene paa Fjelde Kirke (1589) og Slemminge Kirke † 1616, begr. i Slemminge Kirke, g. m. Admiral Hans Lauridsen Baden til Oddenstrup og Nørgaard (Lolland), forliste 30 Juli 1566 under Gulland med sin Flaade.
7. Lisbeth † Sept. 1566 paa Båhus, g. m. Jens Holgersen Ulfs-tand til Skabersjø † 1566 før Sept.

III.

Ludvig Olufsen til Palsgaards Børn med Lisbeth Arenfeldt (se S. 18):

1. Niels Ludvigsen, nævnes 1555, havde 1556 Trætte med Mads Hviid, 1560 Skibshøvedsmand, dræbt 1564 af Broderen Otto.
2. Otto Ludvigsen, nævnes 1555, dræbte Broderen Niels, skreves 1572—84 til Primdal (Ginding H., Rønbjerg S.).
3. Oluf Ludvigsen, nævnes 1555 til Estvadgaard, havde 1556 Trætte med Mads Hviid.
4. Kirsten til Vesterbygaard (1566), levede 1571 som Enke, g. m. Gregers Bryske til Skaftelev og Flintholm, omkom 1566 med Flaaden under Gulland; 2^o m. Erik Basse til Sørup, Lensmand paa Dalby Kloster, levede 1582 (g. 1^o m. Anne Pedersatter Størle), begr. i Veterslev.
5. Margrethe Ludvigsdatter † 24 Juni 1554.

Gyldenstjerne i Danmark.

Niende Slægtled.

I.

Knud Gyldenstjernes Børn med Jytte Podebusk (se S. 19).

1. Henrik til Aagaard, f. 1 Jan. 1540 paa Gl. Estrup, gik i Skole i Viborg, var i Huset hos Farbroderen Erik Podebusk, Kammerdreng hos Kong Christian III.; 1558—59 Hofjunker, fik 1563 Brev paa Vitsköd, 1564 Skibsløjtnant under Otte Rud, 1565 Chef for Skibet „Akhilles“, saaret 4 Juni, deltog 26 Juli f. A. i Slaget ved Øland, 1566—67 forlenet med St. Hans Kloster i Viborg, 1567—92 med Han Herred, 1568—79 med Ulvskov (Kjær H.), 1569 Chef paa „Jomfruen“, 1571 Admiral over 8 Skibe, fik s. A. Vilsted Sogn og Slet Herred i Pant (—1592), havde 1574—76 Aastrup, 1574—92 Lensmand paa Båhus, solgte 1587 til Kongen alt sit Gods i Båhus Len: Lysegaard (Lyse Sogn) og Hundebogaard i Askum, Lysekil o.s.v. † 2 April 1592 paa Båhus, begr. 14 Maj i Kongelf Kirke. G. 1^o 1563 m. Lisbeth Brahe (Forældre: Otte Brahe til Knudstrup og Beate Bille; var Søster til Tyge Brahe) † 30 Okt. 1563, begr. 14 Nov. i Kjellerup Kirke; 2^o 27 Juni 1574 i Kbhvn m. Mette Rud til Møgelkjær (Forældre: Admiral Otte Rud til Møgelkjær og Pernille Oxe) † 2 Maj 1596 paa Mogenstrup, bisat 2 Juni i Aarhus Domkirke. — Deres Børn: Tiende Slægtled I (se S. 27).
2. Karine til Irup (?), f. 21 April 1542 paa Estrup † 8 Marts 1596 paa Akerhus, begr. 18 April i Oslo Domkirke, forlovet Aug. 1559 i Kbhvn. m. Hillebrand Gyldenstjerne † før Brylluppet; g. 5 Aug. 1571 paa Restrup med dennes Broder Axel Gyldenstjerne til Ljungbygaard (se S. 22).
3. Anna, f. 7 April 1544 † 16 Okt. 1595 paa Mogenstrup, begr. 27 Nov. i Ingelstad Kirke, forlovet m. Holger Viffert til Næs † 11 Jan. 1564 før Brylluppet; g. 5 Aug. 1571 paa Restrup m. dennes Broder, Rigsraad Corfitz Viffert til Næs † 17 Jan. 1592.
4. Preditbjørn til Vosborg, Vraa, Totterupholm, Faxe H. (1586) og Svaneholm (Eneejer ved Lodtrækning m. Ingeborg Billes Arvinger, med Stjärneholm (købt 1613 af Christina Gyllenstierna), f. 25 (26) Okt. 1548 paa Gl. Estrup, fik 1563 med sine Søstre Han Herred i Pant, som de overlod Broderen Henrik mod at faa St. Hans Kloster i Odense, 1570—73 Hofjunker, 1573 forlenet med Vestervig, 1576 med Aastrup (til sin Død), 1580 ved Hyldingen, 1585 ved Kongens Begravelse, 1594—97 forlenet med Skarpenberg Gods paa Mors, 1595 med Bøvlings, 1595—97 med Malmø. sendtes 1595 til Mødet i Lapland med de russiske Afsendinge om Norges Grænser, 1596 Rigsraad, 1602 i Sachsen i Anl. af Prinsesse Hedvigs Bryllup, ejede 1607 et Hus i Endeløs- og Antoniestræde i Kbhvn. fulgte 1610 Kongen og Prinsen til Hyldingen i Oslo, fik 1613 Brev paa Skiverup Bro † 13 (23) Juli 1616 paa Vosborg, begr. i Ulvborg Kirke G. 1^o 28 Aug. 1580 i Kbhvn. m. Berete Rosensparre til Totterupholm (Forældre: Steen Rosensparre til Skarhult og Mette Rosenkrantz) † 2 April 1583

paa Aastrup i Vendsyssel (2 Børn); 2^o 22 Juni 1589 i Odense m. Mette Hardenberg til Skovsbo (Forældre: Rigsraad Erik Hardenberg til Skovsbo og Vedtofte og Anne Rønnow), f. 22 Dec. 1569 i Ringsted † 4 Maj 1629 paa Eskebjerg, begr. i Ulvborg Kirke (5 Børn). — Deres Børn: Tiende Slægtled II (se S. 28).

II.

Hr. Mogens Gyldenstiernes Børn
med Anna Sparre (se S. 20):

1. Henrik til Fulltofta, stud. 1554—56 i Leipzig, siges 1557 ikke at skikke sig vel, fik 1558 Brev paa Farbroderen Jørgens Kannikedømme, s. A. Hofjunker, var 1560 med Hertug Magnus i Lifland, deltog i Fejden i Sverig til Lands, var i Maj 1565 ved Varberg, optraadte 1569 med Broderen Frantz voldeligt mod Faderen † 1572; g. m. Bodil Baden (Forældre: Otto Andersen til Grindeholm og Fulltofta og Anne Steensdatter Laxmand). — Deres Datter: Tiende Slægtled III (se S. 29).
2. Frantz, fik 1558 af Broderen Henrik overladt dennes Kannikedømme, 1560 i Wittenberg, men siges 1562 ikke at ville studere der, var 1564 til Skibs paa „Fortunen“ hos Henrik Trolle, nævnes 1566 ved Rustningen under Hak Ulfslands Fane, „holdt et svart Hus med hans Faders Gaard Gods, Tjenere og i Faderens Svaghed, hvorover denne klagede til Kongen, som med et haardt og remargvabelt Brev af 24 Febr. 1569 satte ham til Rette og befalede hannem med Riddersmænds Mænd sin Fader at besøge og med tilbørlig Ære og sønlig Ydmyghed hannem at afbede“; 1570 blev hans Kannikedømme ledigt.
3. Sibylle, f. 22 Marts 1540 paa Lindholm Slot, 1542—54 i Huset hos Birgitte Gøye † 11 Marts 1611 i Sortebrødre-klostret i Næstved, begr. i Næstved Kirke, g. 21 Sept. 1558 i Kbhvn. m. Eskild Gjøre til Skjærringe, Lensmand paa Odensegaard † 23 Dec. 1573, begr. i Falkerslev Kirke.
4. Sophie, kom efter Moderens Død 1564 i Maribo Kloster, ejede 1579 en Gaard i Malmø, 1582 Abbedisse i Klosteret, fik 1588 Brev paa Bandholm, afsat 1596 fra sin Værdighed, sigtet 1597 for Uskikkelighed, kgl. Till. af 16 Nov. s. A. at begive sig af Klosteret, 1607 bosat i Horsens.
5. Karen, f. o. 1545, levede 1625, taxeret til 300 Tdr. Hartk., var i sin høje Alder Opdragerinde for sin Datterdattersøn Niels Juel, begr. i Bedsted Kirke; g. o. 22 Maj 1565 m. Niels Lykke til Torp og Tanderup † 14 Febr. 1575.
6. Else † før 1587; g. o. 1569 m. Norges Kansler Hans Pedersen Basse til Sem og Foss † 1602 (g. 2^o 6 Aug. 1587 m. Anne Skinkel).
7. Dorothea † 18 Juli 1583 paa Gudumlund, begr. 28 s. M. i Aalborg, g. 1568 m. Statholder i Norge og Lensmand paa Akershus Christen Munk til Taabdrup (Tyrstrup H.), f. o. 1530 † 5 Juli 1579 paa Aakjær, begr. 18 s. M. i Aarhus Domkirke (g. 1^o m. Else Ulfstand † 1565).
8. Mogens til Bjersgård (N. Åsbo H.) og Fulltofta, f. o. 1548,

Gyldenstjerne i Danmark.

- var 1560 i Kost hos Mester Anders i Roskilde, ledsagede 1576 Kongen til Meklenborg, 1580 ved Hyldingen, 1588 ved Kongens Begravelse † 1621, begr. 11 April i Lund; g. m. Helle (Helvig) Ulfeldt (Forældre: Rigsraad Hr. Ebbe Ulfeldt til Svenstorp og Lene Ulfstand) † 20 Aug. 1608. — Deres Børn: Tiende Slægtled IV (se S. 29).
9. Hannibal til Restrup, f. 11 Aug. 1548; 1558 Dreng hos Hertug Hans, 1560 hos Erkebispens af Halle, 1572—73 Hofjunker, ledsagede 1576 Kongen til Meklenborg, var 1580 ved Hyldingen, fulgte 1583 og 1587 Kongen udenlands, 1588 ved Kongens Ligbegængelse, 1593—98 forlenet med Binderup (Hornum H.), 1594 Lensmand paa Båhus, 1596—97 forlenet med Aastrup, 1596 ved Kroningen † 1608. G. 1594 m. Helvig Kaas til Brandbjerg, Restrup (1627) og Vorgaard, 1631 ved Dronning Sophies Begravelse, 1634 ved den udvalgte Prins' Bryllup, 1636 ved Corfitz Ulfeldts Bryllup † 31 Marts 1638, begr. i et Kapel til Sønderholms Kirke.
10. Ermegaard, f. 19 Febr. 1552, kom i Huset hos Erik Banner, var hos Dronningen, men sendtes hjem 1561 formedlet „des bewachsenen Gebrech“, var 7 Aar hos sin Søster Fru Karen, 1563 i Maribo Kloster, skulde 1574 i Fruerstue, ejede 1579 en Gaard i Malmø † 23 Maj 1590 uforudsæt i Maribo Kloster.
11. Christen til Restrup, Stjärneholm og Hellestrup (Alsted H.), f. 1553 paa Malmøhus, var 1569 paa Herlufsholm, 1588 ved Kongens Begravelse, 1596 ved Kroningen † 21 Febr. 1617 paa Hellestrup, begr. i Roskilde Domkirke (se Danm. Adels Aarb. XXIX, 441); g. 1^o 14 Aug. 1586 paa Stjärneholm m. Abel Kaas (m. Sparre) (Forældre: Mogens Kaas til Ørdrup og Magdalene Spend) † 29 Juni 1597, begr. 21 Juli (g. 1^o m. Eggert Bille til Markie og Gjedsholm, levede 1580); 2^o 26 Nov. 1598 i Næstved m. Dorthe Rud til Hellestrup (1617—34) (Forældre: Jørgen Rud til Vedby og Karen Krafse), f. 29 Okt. 1560 paa Gisselfeld † 14 Sept. 1648, begr. 5 Okt. i Roskilde Domkirke. (Danske malede Portrætter IX, 60).
12. Hilleborg, f. o. 1555; g. 22 Febr. 1590 i Slagelse m. Knud Rud til Vedby, f. 24 Febr. 1554 paa Aalholm † m. 1612—15.

III.

Otto Gyldenstjerne til Iversnæs' Datter
med Helvig Gøye (se S. 20):

Karen til Aunsbjerg (Lysgaard H.) og Vraagaard (1583 tilskødet Kongen), kom 1564 til Fru Birgitte Bølle † 1589, begr. 20 Nov. i Kbhvn., g. m. Rigsraad Jørgen Marsvin til Dybæk og Hollufgaard † 2 Sept. 1581 paa Dybæk, begr. i Vemmenhøg Kirke (Datter: Ellen Marsvin).

IV.

Christopher Gyldenstjernes Børn
med Anne Parsberg (se S. 21):

1. Karen, f. 18 Juli 1544 paa Iversnæs † 1613 paa Stjerneholm, begr. 20 April i Horsens; g. 25 April 1568 m. Riga-

- raad og Rigsmarsk Holger Rosenkrantz til Boller, f. 1517 † 4 Marts 1575 paa Byholm, begr. i Ut Kirke; i sin Enkestand omdannede hun det af hendes Ægtefælle 1574 købte St. Hans Kloster til et Herresæde (Stjernholm), lod 1576 Ut Kirke bygge af ny, bortskiftede 1579 Møgelkjær til Johan Rud, opførte Hovedbygningerne paa Rosenvold (1585) og Boller (1588).
2. Ingeborg, f. 24 Maj 1546 paa Iversnæs † 6 Sept. 1591; g. m. Albert Friis til Haraldskjær, f. 8 Juni 1542 † 24 April 1601 paa Riberhus.
 3. Sophie, f. 31 Maj 1547 paa Iversnæs, fik 1607 O. C. Rosenkrantz til Værg, og 1622 Bevilling paa at sælge Bjørnholm, havde 1626 Trætte med Niels Gyldenstjerne, var † 1627.
 4. Hilleborg, f. 18 Maj 1548 paa Iversnæs, g. 11 Sept. 1575 m. Knud Bille til Billeskov, til Kjærsgaard og Højbygaard.
 5. Vibeke, f. 24 Juli 1549 paa Iversnæs, kom 1572 i Fruerstue † 22 Okt. 1613 paa Hesselager, g. 1 Aug. 1574 i Odense m. Niels Friis til Ørbæklunde og Hesselager, f. 8 Juni 1544 paa Ørbæklunde † 26 April 1610 i Odense.
 6. Henrik til Iversnæs, f. 13 Aug. 1550 paa Iversnæs, 1580 ved Hyldingen, 1596 ved Kroningen † 1604, begr. i Husby Kirke; g. 1^o 28 Aug. 1578 paa Iversnæs m. Karen Bille (Forældre: Erik Bille og Gedske Brockenhuus) † 9 Maj 1582 paa Iversnæs; 2^o 26 Sept. 1585 paa Iversnæs m. Berete Trolle (Forældre: Niels Trolle til Braade og Anne Friis), f. 1561 † 6 April 1594, begr. 16 Maj i Kjerte Kirke „in partu obiensi cum foetu“, havde i 13 Aars Ægteskab født 13 Børn, en Gang Tvillinger, en Gang Trillinger, to Dreng og tre Piger overlevende hende. — Deres Børn: Tiende Slægtled V (se S. 30).
 7. Ermegaard til Bjørnsholm (1590), f. 19 April 1552 † efter 1615; g. 1^o 20 Aug. 1587 m. Truid Bjørnsen til Bjørnsholm, f. 16 April 1560 † 1590, begr. 5 Juli i Bjørnsholm Kirke; 2^o 13 April 1600 paa Bjørnsholm m. Giord Kaas til Thaarupgaard; „blev snart ked af sin gamle Frue“ og indlod sig i en Kærlighedsforbindelse med Birgitte Rosenkrantz til Rydhave, Enke efter hans Fætter Niels Kaas, hvilket efter den bestaaende Retsorden betragtedes som Blodskam, hvorfor Giord Kaas og Fru Birgitte paa Herredagen 1603 dømtes fra Livet, hun blev henrettet 29 Juni s. A., medens han flygtede og først 1616 vovede sig tilbage til Landet, paa grebes i Han Herred og henrettedes i Kbhvn. s. A.
 8. Tønne, f. 7 Maj 1553 paa Iversnæs † ugift.
 9. Erik, f. 13 Aug. 1554 paa Iversnæs † 15 Aug. s. A.
 10. Gabriel, f. 13 Jan. 1556 paa Iversnæs, 1580 ved Hyldingen, 1588 ved Rustningen, 1596 ved Kroningen, 1604 Værg for sin Broder Henriks Børn, 1616 i Proces med Knud Gyldenstjerne, endnu 1617 ved Rustningen † ugift.
 11. Niels til Restrup (1598) og Bjørnsholm (1610), f. 1 Febr. 1558 paa Iversnæs, 1580 ved Hyldingen, 1593—94 Hofjunker, 1596 ved Kroningen, 1604 Værg for sin Broder Henriks Børn, sad 1621 paa Bjørnsholm, levede 1624 men var † 1630; g. 2 Juni 1594 paa Kompagnihuset i Kbhvn. m. Kir-

Gyldenstierne i Danmark.

sten Lykke til Tostrup (Forældre: Rigersaad Hr. Jørgen Lykke til Hverring og Beate Brahe til Tostrup) † Marts 1630 (g. 1^o 22 Dec. 1577 m. Rigskansler Eiler Grubbe til Lystrup, f. 28 Marts 1532 † 19—20 Nov. 1585), alle begr. i Kongsted Kirke.

V.

Axel Gyldenstiernes Søn
med Karine Gyldenstierne (se S. 22):

Knud til Tim, Bidstrup, Ljungby, Irup, Søndervang, Hind H. (1607), f. 5. Febr. 1573, 1596—98 Hofjunker, deltog i Christian IV.s Rejse til Norge 1599, ejede 1607 et Hus i St. Clements Stræde i Kbhvn., deltog i Kalmarkrigen som Løjtnant under den jydke Rostjeneste 1612, var 1623 Ritmester ved Hoffanen og Rostjenssten, 1612—27 og 1629—36 forlenet med Hald, med Fjends, Medelsom, Nørlyng og Rinds Herreder samt Mors † 1636, begr. i Tim Kirke; g. 29 (20) Juni 1602 i Viborg (Kbhvn.) m. Øllegaard Huitfeldt (Forældre: Jakob Huitfeldt til Berritsgaard og Lisbeth Friis), f. 22 Jan. 1582 paa Throndhjems Bispegaard † 2 (4) Nov. 1619 paa Berritsgaard. — Deres Børn: Tiende Slægtled VI (se S. 31).

Tiende Slægtled.

I.

Henrik Gyldenstiernes Børn
afførste Ægteskab
med Lisbeth Brahe (se S. 23):

1. Lisbeth, f. 23 Okt. 1563 paa Vitskøl, døbt 30 Okt. † 20 Febr. 1638 paa Sandholt, begr. i St. Knuds Kirke i Odense; g. 20 Sept. 1584 i Kbhvn. m. Oluf Rosensparre til Skarhult, f. 6 Aug. 1559 paa Bosjö Kloster † 13 Jan. 1624 paa Dragsholm.

Af andet Ægteskab
med Mette Rud:

2. Knud til Aagaard og Møgelkjær, f. 31 Juli 1575 paa Aagaard, 1584 paa Sorø, 1590 udenlands, stud. i Rostock, Wittenberg og Strassburg, 1592 til Skotland, 1596—98 Hofjunker, 1609 Fændrik i Sverige, 1612—18 forlenet med Vestervig, 1614 med Otto Skeel til Rusland for at lykønske Czar Michael til hans Regeringstilrædelse, 1618—19 forlenet med Skivehus, 1619—27 med Bergenshus † her 7 Febr. 1627, begr. 22 s. M. i Korskirken i Bergen; g. 13 Okt. 1608 i Aalborg m. Sophie Lindenov til Aagaard, Hejselt og Møgelkjær (Forældre: Hans Johansen Lindenov til Fovslet, Borreby og Gaunø), f. 1 Marts 1589 paa Hindsgavl, tilskødede 1630 Moderen Aagaard † 19 Marts 1666, begr. i Raarup Kirke (g. 2^o m. Stiftamtmand, Rigersaad Henrik Rantzau til Aagaard (1635) og Schöneweide, f. 26 Jan. 1599 † 16 Jan. 1674).
3. Pernille til Rudbjerggaard, f. 13 Dec. 1576 paa Båhus † 2 Nov. 1622 hastelig paa Steensgaard; g. 17 Juli 1599 paa

Gyldenstjerne i Danmark.

- Kjærstrup (Taasing) m. Jakob Eriksen Rosenkrantz til Kjærstrup, f. 14 Okt. 1567 paa Sandviken † 9 Juni 1616 i Bergen.
4. Otto † 23 Febr. 1579.
5. Jytte til Søllestedgaard, f. 16 Sept. 1582 paa Båhus † 30 Marts 1642 paa Orebygaard; g. 1^o m. Jægermester Christopher von der Groeben til Vietzeband og Gunderslevholm † 1617; 2^o 12 Maj 1622 i Køge m. Eiler Urne til Aarsmarke, f. 24 Aug. 1592 paa Aarsmarke † 10 Jan. 1640 i Skien, begge begr. i Gunderslev Kirke.

II.

Prædbjørn Gyldenstjerne til Vosborgs Børn af første Ægteskab

med Berete Rosensparre (se S. 23):

1. Jytte til To^tterupholm, f. 21 Juli 1581 † 1642 før 2 Aug.; g. 1^o 1604 m. Peder Juel til Gjorslev og Hessemed, f. 18 Marts 1577 † 14 Marts 1612, begr. i Køge; 2^o 14(4) Maj 1617 i Køge m. Christian Grubbe til Lystrup, f. 10 Juni 1579 paa Vordingborg † mellem 1633 og 1642; Epitafium i Kongsted Kirke (XX 134). Hun indrettede 1612 en Begravelse i Faxe Kirke, skænkede Prædikestolen og forærede sammen med sin anden Ægtefælle 1621 Kirken en Kalk.
2. Anna, f. 2 April 1583 † 6 Maaneder gammel af Smaakopper.

Af andet Ægteskab

med Mette Hardenberg:

3. Knud til Skovsbo og Vosborg, f. 25 Juni 1591, havde med sine Brødre Eiler og Hans i 3 Aar den senere Biskop Hans Wandal til Lærer, med hvem de rejste udenlands i 7 Aar, stud. 1607 i Tübingen, 1610 (April) i Basel, 1612 i Siena, 1615 Hofjunker, 1627 Befalingsmand paa Hald og Ritmester for et Rytterkomp., blev 27 Aug. beordret med Rytteriet at rykke til Rendsborg og dér gøre Kvartér til Infanteriet, 8 Dec. beordret til Achterwehr, hvor han skulde indkvarteres, 1634 til Skovsbo, 1636 ved Corfitz Ulfeldts Bryllup † 1638, efterlod sig stor Gæld. G. m. Christence Juel (Forældre: Herman Juel til Aabjerg og Maren Juel), (g. 1^o m. Kjeld Juel til Astrup, 2^o m. Kjeld Krabbe til Torstedlund), hun fik Bev. at sælge Skovsbo, boede 1650 paa Stubbergaard † 1658. — Deres Børn: Ellefte Slægtled I (se S. 32).
4. Eiler til Bidstrup, Ryegaard (—1622) og Nielstrup (1623), f. 25 Aug. 1592; stud. 1607 i Tübingen, 1612 i Siena, 1615—16 Kancellijunker † o. 1624; g. 10 Juli 1617 i Kbhvn. m. Sophie Barnekow til Nielstrup (Forældre: Johan Barnekow til Birkholm, Nielstrup, Ryegaard o. s. v. og Anne Bille), taxeredes 1625 til 356 Tdr. Hartk., „tog efter Mandens Død ilde afsted og ødte hvis hun havde“.
5. Henrik til Vosborg, Skovsbo, Elved, Skovby H. (1650), Brolykke, Svaneholm, Karsholm, Krageholm og Valden i Halland (mageskiftet 1631 til Hr. Jørgen Skeel mod Hvidkilde og Boelsgaard i Sunds H.), f. 5 April 1594 paa Vos-

Gyldenstjerne i Danmark.

- borg, døbt 14 April, stud. 1607 i Tübingen, derefter i Strassburg og Padua, 1616—18 Hofjunker, 1620 Løjtnant, 1624 Fændrik og Kornet, 1625—30 Landsdommer i Skaane, 1625—30 forlenet med Frosta H. og Helne Kirke, 1632 med Christianopel, 1633—36 med Varberg, androg 1638 Kongen om at maatte købe Skovkloster efter sin afd. Broder, da Gaarden længe havde været i hans Slægt, købte det 1641, skrives 1646 til Karsholm, 1649 Landkommissær i Fyn, var 1660 en af Ordførerne for hele Adelen ved det store Stændermøde † 7 Sept. 1669 paa Skovsbo, begr. i Rynkeby Kirke; g. 2 Aug. 1618 i Kbhvn. m. Lisbeth Podebusk til Karsholm (Forældre: Claus Podebusk „den rige“ til Kjørup o.s.v. og Sidsel Ulfstand), f. 1597 † 24 Dec. 1680 paa Skovsbo. — Deres Børn: Ellefte Slægtled II (se S. 32).
6. Birgitte, f. 6 (12) Aug. 1595 paa Skovsbo, døbt 17 Aug. i Rynkeby Kirke † 1675, begr. smst.; g. 23 Juni 1619 i Køge m. Landsdommer i Sjælland Axel Urne til Bækkeskov og Ryegaard (købt 1622 af Eiler Gyldenstjerne), f. 25 Aug. 1591 paa Aarsmarke † 15 Dec. 1626 i Kbhvn.
7. Anne til Fjellebro (Salling H.), f. 18 Dec. 1596 † 14 Juni 1677; g. 27 Aug. 1615 i Aarhus m. Rigsraad Hr. Jørgen Brahe til Engelsholm, Bratskov, Knudstrup, Hvedholm o.s.v., f. 22 Maj 1585 paa Halsted Kloster † 12 Febr. 1661 paa Hvedholm, bisat 7 Marts i St. Knuds Kirke i Odense.

III.

Henrik Gyldenstjerne til Fulltoftas Datter med Bodil Baden (se S. 24):

Anna til Fulltofta † 1598, begr. 8 Jan. i Lunds Domkirke; g. 25 Aug. 1588 i Landskrone m. Holger Gregersen Ulfstand til Vosborg, f. 6 Dec. 1553 paa Vosborg † 31 Marts 1617 smst. (g. 2^o 5 Sept. 1600 m. Karen Lunge (Dyre) † 21 Dec. 1626), alle begr. i Ulvborg Kirke.

IV.

Mogens Gyldenstjerne til Biersgårds Børn med Helle Ulfeldt (se S. 24):

1. Ebbe † ung.
2. Anne † 1657, begr. 16 Dec.; g. 27 Sept. 1601 paa Biersgård m. Lensmand paa Lundenæs Hr. Ulrik Sandberg til Kvelstrup og Løistrup, f. 23 Marts 1552 paa Isgaard † 29 Sept. 1636 i Viborg (g. 1^o m. Birte Sehested, f. 22 Febr. 1560 † 1594, begr. 26 Febr.).
3. Tale † 20 Okt. 1624, begr. i Helsingborg; g. 22 Aug. 1621 i Landskrone m. Knud Grubbe til Røgle, f. 28 Maj 1575 paa Røgle † 18 Sept. 1632 smst. (g. 1^o Sidsel Sparre † 4 Jan. 1613).
4. Lene, f. 17 Maj 1588, kom 1606 i Jomfrukammeret † 30 Jan. 1639 paa Demmestrup, g. 3 Juli 1614 i Landskrone m. Holger Rosenkrantz „den rige“ til Langtind, Glimminge o.s.v., f. 9 Maj 1586 † 31 Juli 1647 i Odense (g. 2^o 19 Sept.

Gyldenstjerne i Danmark.

- 1641 m. Karen Tagesdatter Krabbe, f. 29 April 1597 † 14 Maj 1602).
5. Mogens til Findstrup, Salling H. (1622—36), Fulltofta (1630—48) og Sølholm, Stevns H. (1669), 1603—10 Hofjunker † 7 April 1639 i Vianen, g. 1612 m. Sophie Rantzau til Sølholm (—1651) (Forældre: Frantz Rantzau til Rantzau, Schöneweide og Sølholm og Anna Rosenkrantz), f. 1591 † 17 Jan. 1675. — Deres Børn: Ellevte Slægtled III (se S. 33).
6. Laxmand til Tyrrestrup (Vor H.), Biersgård og Dufeke (Duege) (Halmstad Sogn) 1608, f. o. 1582, kom 1587 paa Sorø, 1598 paa Højskolen i Herborn, i Nov. s. A. imm. i Bologna, i Maj 1599 i Basel, 1602 i Orléans, 1602—06 Kancellijunker i Danske Kancelli, havde 1618—25 Helne Kirke og 1619—25 Froste Herred i Forlening, ejede 1624 et Jernværk ved Biersgård, 1624—26 Landsdommer i Skaane, 1631 ved Dronning Sophies Begravelse, 1636 ved Corfitz Ulfeldts Bryllup, fik 1643 tildømt Vosnæsgaard, boede 1647 paa Tyrrestrup, 1648 ved Kroningen † 1655, begr. 16 Nov. G. 30 Nov. 1606 m. Margrethe Friis til Rugballegaard (Forældre: Rigsraad Albert Friis til Haraldskær og Ingeborg Gyldenstjerne), f. 1589, døbt 22 Maj i Ribe † 1656 (Till. af 13 Juni for Sønnen Henrik til at lade hendes Begravelse opsætte), begr. 8 Juli i Aarhus. — Deres Børn: Ellevte Slægtled IV (se S. 33).
7. Dorte til Restrup, fik 1621 Knud Grubbe til Værgø † 6 Marts 1634; g. 29 Sept. 1622 i Viborg med Niels Friis til Farskov og Slomstrup, f. 9 Okt. 1584 paa Vadskærgaard † 10 April 1661 (g. 2^o 28 Sept. 1636 m. Anne Sandberg, f. 29 Aug. 1591 † 23 Febr. 1647).
8. Ermegaard)
9. Lene) † smaa.
10. Lene)

V.

Henrik Gyldenstjerne til Iversnæs' Børn

af andet Ægteskab

med Berete Trolle (se S. 26):

1. Karen, f. 3 Juli 1586 paa Iversnæs, taxeredes 1638 til 137 Tdr. Hartk. † 1654 før 27 Juni, g. 10 Marts 1611 i Kbhvn. m. Admiral Godske Lindenov til Lindersvold og Refstrup † 1623.
2. Jesper, maaske den Søn af Henrik, der fødtes 1 Dec. 1590.
3. Christopher, f. o. 1592, indkaldt 1611 † ugift 1612 i Rom.
4. Margrethe.
5. Arild.
6. Niels til Iversnæs, Torpegaard og Gjelskov, i hvilken sidste Gaard Markvard Bille fik Indførsel, solgt 1626 til Fru Mette Ahlefeldt til Graasten, boede 1630 paa Fjellelose, skrives 1634 til Nellemose, hans Bo registreret 1641, og 1646 gik Arvingerne fra Arv og Gæld. G. o. 1624 m. Margrethe Straale (Forældre: Laurids Straale til Torpegaard og Mette Bille), f. 13 Juni 1595 paa Torpegaard, boede o. 1665 med

Gyldenstjerne i Danmark.

- Sønnen paa Nellemose † der 26 Marts 1675, begr. i Ringe Kirke. — Deres Børn: Ellevte Slægtled V (se S. 34).
7. Anna † 15 Juli 1641 i Køge, begr. i Rønninge Kirke; g. 16 Juli 1620 i Odense m. Frederik Markdanner til Rønningesøgaard og Langesø, f. 16 Juni 1593 paa Koldinghus † 7 Juni 1639 i Kjørteminde.
8. Herluf † lille.
9. Ingeborg † 1650 før 6 Nov.; g. m. Hans Oldeland til Trelølerup, f. 18 Marts 1574 paa Vejlegaard † 22 Jan. 1641 i Kjørteminde (g. 1^o 26 Juli 1601 m. Sophie Hvass † 10 Okt. 1615), alle begr. i Munkebo Kirke.

VI.

Knud Gyldenstjerne til Tims Børn med Øllegaard Huitfeldt (se S. 27):

1. Axel til Ljungby og Bidstrup, f. 1604, stud. 1623 i Leidens 1630—33 Hofjunker, 1634 Ltnt. i skaanske Komp., 1636 ved Corftz Ulfeldts Bryllup † Febr. 1637; g. 1633 paa Stubbergaard m. Christence Lindenov til Ørslev Kloster og Strandet (Forældre: Rigsstaldmester Hr. Hans Johansen Lindenov og Lisbeth Sophie Rantzau), f. 1615 paa Ørslev Kloster † 1681, begr. i Granslev Kirke (g. 2^o 1643 m. Claus Sehested til Højsgaard † 27 Jan. 1649). — Deres Datter: Ellevte Slægtled VI (se S. 35).
2. Jakob, f. o. 1605 † 1626.
3. Margrethe † 1617, begr. 28 Febr. i Finderup.
4. Arild, 1624 i Sorø Skole, 1627—29 i Akad., fik 1632 Henrik Huitfeldt til Værge, 1636—37 Hofjunker.
5. Peder, 1634 Hofjunker, forlovet m. Sophie Ottesdatter Skeel † 1637 i Spanien.
6. Karen til Irup, f. 1605 † 13 Nov. 1628 paa Eriksholm, begr. 28 s. M. i Lund; g. 22 Juni 1623 i Kbhvn. m. Rigsraad Hr. Tage Thott til Næs og Eriksholm o.s.v., f. 27 Maj 1580 paa Eriksholm † 14 Febr. 1658 paa Børringe (g. 1^o 26 Okt. 1606 m. Helvig Rantzau, f. 29 Nov. 1589 † 22 Aug. 1611, 2^o 15 Okt. 1615 m. Kirsten Urup, f. 5 Juni 1594 † 5 Marts 1620, 4^o 17 Aug. 1633 m. Jytte Laxmandsdatter Gyldenstjerne, se S. 34).
7. Lisbeth til Tim, f. 3 Jan. 1608 paa Ljungbygaard † 30 Marts 1650; troløvet 6 Sept. 1629 i Malmø og g. 30 Maj 1630 m. Hr. Mogens Sehested til Holmgaard, Mullerup, Nørager og Tim, f. 13 Sept. 1598 paa Højris † 15 Febr. 1657 paa Holmgaard, begr. 17 April i Viborg Domkirke.
8. Jytte til Søndervang, f. 17 Febr. 1617 † 29 Aug. 1640; g. 25 Okt. 1634 i Kbhvn. m. Rigsraad Hr. Otte Thott til Næs og Eriksholm o.s.v. (Søsterens Stedsø), f. 21 Nov. 1607 paa Eriksholm † 10 Sept. 1656 paa Malmøhus (g. 2^o 14 Maj 1643 m. Dorthe Rosenkrantz).

Gyldenstjerne i Danmark.

Ellevte Slægtled.

I.

Knud Gyldenstjerne til Skovsbo's Børn med Christence Juel (se S. 28):

1. Herman.
2. Preben til Møllerup (Sønder H.) og Bogensholm, Mols H. (1669), f. o. 1625, var 1635—38 i Sorø Skole, 1640 paa Akademiet, 1644 Kornet, 1648 ved Kroningen, hyldede 1655, levede 1657, g. 21 Jan. 1649 i Viborg m. Hilleborg Bille til Møllerup (Forældre: Hartvig Bille til Møllerup og Anne Kaas). — Deres Børn: Tolvte Slægtled I (se S. 35).
3. Kjeld, 1637—40 paa Sorø, 1648 ved Kroningen, forførte sin Søster paa Stubbergaard kort før Jul s. A. (Barnet † paa Dynne i Nordviken 3 Uger før Mortensdag 1649, efter kun at have levet i 10 Uger), dømt paa Herredagen 1650 og henrettet.
4. Jytte, fik 1646 Bevilling paa eget Værgemaal † 1659.
5. Anne, henrettet 1650.
6. Margrethe (Tvilling) † ugift.

II.

Henrik Gyldenstjerne til Vosborg's Børn med Lisbeth Podebusk (se S. 28).

1. Preben, f. 1619, stud. 1638 i Leyden † o. 1640 ugift i Frankrig.
2. Jytte til Skovsbo, f. 1621 † 1679; g. 7 Jan. 1649 i Odense m. Oberstløjtnant Peder Brockenhuus til Broholm, Nordskov og Lammehave † 1676.
3. Erik Hardenberg til Bogensholm, Mols H. (1662—69), Svaneholm (1635) og Karsholm (1652), f. 17 Nov. 1622 paa Svaneholm, 1633—34 paa Sorø, stud. 1642 i Siena og Orléans, 1643 Volontær paa Admiral Witte Wittesens Skib, 1644—46 Hofjunker, 1647 ved den udv. Prins' Begravelse, 1648 ved Kroningen, kapitulerede 1657 med Axel Urup om at stille et Rytterkompagni, flyttede efter Freden til Skaane, hyldede Kong Carl Gustaf 16 April 1658, underskrev Malmø Recessen af 18 Sept. 1662, introduceret 1664 paa Ridderhuset † 11 Dec. 1665, bisat 26 Jan. 1666 i Ystad; g. 16 Juli 1650 i Køge m. Birte Reedtz (Forældre: Rigsraad Frederik Reedtz til Tygestrup og Birgitte Brahe) † 15 Marts 1668 paa Svaneholm, begr. i Skurup Kirke. — Deres Børn: Tolvte Slægtled II (se S. 35).
4. Margrethe til Elved og Skovsbo, f. o. 1625, g. 21 Sept. 1645 i Odense m. Oberst Niels Lykke til Harrested, Elved og Skovsbo † o. 1683 paa Skovsbo (g. 1^o m. Hille Ulfstand, 2^o efter 1632 m. Margrethe Vind, f. 1614 † 1641).
5. Anna † ugift.
6. Axel til Karsholm (o. 1650 afstaaet af Faderen), f. 12 Marts 1629 paa Svaneholm, fulgte 1647 Corfitz Ulfoldt paa Ambassaden til Holland, stud. 3 Aar i Frankrig, fulgte 1650 Grev

Gyldenstjerne i Danmark.

Chr. Rantzau til Kejsershoffet druknet 30 Juni 1652 ved Assens, begr. 29 Juli i St. Knuds Kirke i Odense, ugift.

7. Clara, f. 16 Maj 1630 paa Svaneholm † 1 April 1677 i Odense, begr. i Ørbæk Kirke, g. m. Major Niels Friis til Ørbækklunde, f. 1630 † 1689 (g. 2^o m. Dorte Banner, f. 1651 † 25 Sept. 1686).
8. Sophie, f. o. 1632 † 1668; g. 8 Aug. 1652 i Odense m. Oberstløjtnant Claus Juel til Vosborg, f. 6 Marts 1621 † 16 Nov. 1673.
9. Mette til Torpegaard, Aasum H. (1693), f. 3 Juni 1636 paa Råbeløf † 12 Jan. 1713 paa Torpegaard, begr. 20 Marts i Rynkeby Kirke; g. 4 Sept. 1653 m. Knud Bille til Skjerrildgaard, f. 25 Jan. 1627 paa Tirsbæk † 7 Aug. 1684 paa Ørumgaard.

III.

Mogens Gyldenstjerne til Fulltoftas Børn
med Sophie Rantzau (se S. 30):

1. Frantz, f. 1613 † 30 Okt. s. A.
2. Helle, f. 20.3.1614, forlovet med Holger Lindenov † før Brylluppet, g. 1632 m. Niels Parsberg til Lynderup og Eskjær, f. 7 Aug. 1605 paa Lynderup † 11 Nov. 1668; hun boede fra Mandens Død og endnu 1686 paa Sønder Tise Bondegaard under Eskjær, fik 1668 kgl. Konfirmation paa et Fæstebrev, hendes Mand i 1643 havde faaet paa Laastrup, Ulbjerg og Lynderup Sognes Kirkers Korntiender, skødede 1686 sin paaboende Gaard i S. Tise med 8 Afbyggerhuse til sin Datter Lisbeth † 28 Nov. s. A.
3. Anna Helvig, f. 1616; g. 7 Juli 1633 i Kbhvn. m. Jørgen Marsvin til Aunbjerg, Restrup, Bækmark o.s.v. † 1671; fik 1678 af Henrik Rantzau, der kalder hende sin Søster, mageskiftet dennes Del af Aalegaard (Ø. Han H.), som hun ejede til sin Død 29 Jan. 1692 paa Aalegaard, begr. 20 Febr. i Skræm Kirke.
4. Hannibal, f. o. 1620 † 28 Dec. 1631.
5. Mogens til Fulltofta (1647) og Sæholm, f. 1622, fik 1639 Laurids Ulfeldt til Værges og studerede da i Leyden, 1640 i Orléans, 1642 i Siena, førte 1647 Trætte om Restrup † 8 Sept. 1647, begr. 28 s. M. i Køge; var forlovet med Mette Urne, men døde før Brylluppet.
6. Erik, var 1647 ved Prins Christians Begravelse.

IV.

Laxmand Gyldenstjerne til Biersgårds Børn
med Margrethe Friis (se S. 30):

1. Albert † ung.
2. Mogens.
3. Ebbe til Biersgård, Tyrrestrup, Vor H. (1648), Vosnæsgaard, Ø. Lisbjerg H., Palstrup, Lysgaard H. og Sødal, Nørlyng H., f. o. 1625, stud. 1642 i Leyden, 1646 Hofjunker, fik 18 Aug. s. A. Leidebrev til Tyskland, Frankrig, Italien og England, fulgte 1647 med Corfitz Ulfeldt til Paris, var 1648 blandt dem, der vaagede ved Christian IV.s Dødsleje, 1649—51 forlenet med Koldinghus, 1651—55 med Hørje, fik 1651 af sin Møster

Sophie Friis tilskødet den hende efter Søsteren tilfaldne Arvepart i Voensøgaard og skrives 1653 til samme, 1657 Bestalling som Ritmester for det Komp. jyske Sogneryttere, som Hans Juel til Starupgaard før havde ført, licencieret 20 Juli fra sit Komp. for at varetage Kommissærforretningerne i Jylland, var en af Kommissærerne, som 1658 fulgte Svenskerne ud af Landet, 1660 (3 Nov.) Overkommissær i Nørrejyland. fik 1663 kgl. Bevilling paa, i egen og Hustrus Tid at have Brokornet til Kongens og Rosens Bro, fik 1664 Inspektionen over Aarhus og Silkeborg Amter og 1665 kgl. Privilegium paa at lade holde Værtshus ved Kongens Bro; 1667 kgl. Bevilling paa at lade arrestere Herman Stochmann, der havde afkøbt ham Tyrrestrup ved Kontrakt, men ikke opfyldt denne, og som paa 6. Aar havde været forsvundet, men nu atter var indkommet i Riget, fik 1669 en Præbende i Viborg i Forpagtning, 1671 Amtmand i Silkeborg, Dronningborg og Mariager, solgte 1675 Sødal, som hans Børn havde faaet af deres Morbrødre, skrives 1677 til Biersgård † Maj 1677. G. 10 Juni 1649 i Kbhvn. m. Ellen Parsberg til Palstrup og Sødal (Forældre: Rigsraad Olaf Parsberg til Jernit, Palstrup o. s. v. og Karen Kruse), levede 1679 (var først troløvet med Mogens Ulfeldt). — Deres Børn: Tolvte Slægtled III (se S. 36).

4. Ingeborg } † smaa.

5. Helle }

6. Jytte, f. 29 Aug. 1613 † 26 Nov. 1650, bgr. 14 Dec. i Kbh. g. 17 Aug. 1633 paa Biersgård m. Rigsraad Tage Ottesen Thott til Eriksholm og Skabersjö, f. 1580 † 1658 (se S. 31).

7. Lene, f. 1616 † 2 Maj 1679 paa Biersgård, hvor hun holdt Hus.

8. Helle, f. 1618, g. m. Henrik Achatius von Rhoden til Hinrichshagen.

V.

Niels Gyldenstjerne til Iversnæs' Børn med Margrethe Straale (se S. 30):

1. Helvig til Nellemose, fik som lille 1630 Gods af sin Faster Jomfru Sophie Gyldenstjerne, hvilket hendes Fader fik Bevilling paa at sælge, 1642 Bevilling paa eget Værgemaal, 1646 taxeres hendes Gods Nellemose † ugift.

2. Henrik til Boltinggaard, Gudme H. (1670), f. 28 Febr. 1634, var 1654 Edelknabe, 1660 Hofjunker, 1661—62 Kvæstor ved Universitetet i Orléans, 1661 forlenet med Provstikornet af Mors- og Hanherreders Provsti, 1665 Kongens Forskærer, 1667 benaadet med Hanherred og Morsø Provstier, 1678 Titel og Rang som Kancelliraad † 15 Nov. 1696 paa Boltinggaard. G. 1^o m. Margrethe Buchwald (Forældre: Joakim Buchwald til Langessø og Margrethe Wensin) † o. 1670; 2^o 1674 m. Anna Helvig von der Kuhla (Forældre: Staldmester Arent von der Kuhla og Anna Vind), f. 12 Okt. 1652 paa Kronborg, søgte 1698 forgæves om at beholde det fornævnte Provstikorn † 3 Juni 1709, bgr. i Ringe Kirke. — Deres Søn: Tolvte Slægtled IV (se S. 37).

VI.

Axel Gyldenstjerne til Ljungbys Datter
med Christence Lindenov (se S. 31):

Øllegaard til Ljungby og Bidstrup, g. 1^o m. Generalfelttøjmester, Befalingsmand over Mariagerkloster Christian Friis til Kragerup, f. 24 Jan. 1617 paa Skanderborg † 16 Dec. 1657, 2^o 1660 m. Cai Lykke til Gissolfeldt † 8 Dec. 1699. Hun boede 1663 paa Harridslevgaard, flyttede senere til Moderen paa Bidstrup, solgte Ljungby til Svogeren Hans Friis til Clausholm, fik 1686 kgl. Bevill. paa at afstaa Bidstrup til sin Svigersøn Johan Rantzau † 18 Okt. 1697 paa Bidstrup, begr. i Granslev Kirke.

Tolvte Slægtled.

I.

Preben Gyldenstjernes Børn
med Hilleborg Bille (se S. 32):

1. Knud til Møllerup, Damsgaard og Bogensholm, f. 12 Juli 1652 paa Møllerup, rejste 1672 udenlands med Broderen † 6 Okt. 1682, begr. 27 Nov. i Feldballe Kirke; g. 21 Juni 1682 paa Rosenholm (Bevilling paa Stuebryllup dat. 8 Okt. 1681) m. Elisabeth Rosenkrantz (Forældre: Gæhejmeraad Erik Rosenkrantz til Rosenholm og Mette f. Rosenkrantz), f. 2 Dec. 1654 † 9 Dec. 1721, begr. i Feldballe Kirke (g. 2^o 1696 m. Generalmajor Joachim Schack til Sneumgaard, f. 1628 † 21 Aug. 1700). — Deres Datter: Trettende Slægtled (se S. 37).
2. Hartvig † ugift i Padua 1672.

II.

Erik Hardenberg Gyldenstjernes Børn
med Birte Reedtz (se S. 32):

1. Anna Christine, f. 1 Juni 1651 paa Svaneholm † 13 Aug. 1654 smst., begr. i Skurup Kirke
2. Axel til Svaneholm, Pugerup, Karsholm (1665), Brödda og Boalän (1680), f. 24 Juni 1653 paa Svaneholm, 1675 Fændrik ved Lifgarden, 1677 Kaptajn i General Marten Schultz' Reg., 1688 Ritmester ved Niels Bjelkes Reg., afsk. 1684 † 29 Dec. 1705 paa Svaneholm, begr. i St. Marie Kirke i Ystad, ugift.
3. Sophie til Karsholm og Tim (1692), f. 26 Juli 1655 paa Svaneholm, fik 1723 ved Proces det halve Svaneholm † 1730, g. m. Oberst Jens Sehested til Holmgaard og Mullerup † 1685.
4. Preben til Karsholm, f. 21 Aug. 1656 paa Svaneholm, svensk Ritmester, saaret ved Christiansstad † 19 Sept. 1677 i Skipperslev, begr. i Skurup Kirke
5. Elisabeth, f. 9 Dec. 1661 paa Svaneholm † 2 April 1703 i Wismar, g. 28 Okt. 1683 i Kbhvn. m. Hofkansler Wilhelm Julius Friherre Coyet til Ljungby og Bengteboda, f. 14 April 1647 i Stockholm † 27 April 1709 smst. (g. 1^o 5 Okt. 1674 m. Elsa Palmquist, f. 5 Dec. 1649 † 7 Juli 1679; 3^o 28

Gyldenstjerne i Danmark.

Juli 1704 m. Sophie Lindenov til Borreby og Klogerup, f. 30
Dec. 1657 † 1715).

III.

Ebbe Gyldenstjerne til Palstrups Børn med Ellen Parsberg (se S. 33):

1. Mogens, f. 1650 i Jylland, 1670 Fændrik i Dronningens Livreg., 1674 Ltnt., 1675 Kaptajn, laa i Jan. 1676 dødssyg i Køge, i Aug. Kaptajn i den gullandske Milits paa Visborg, endnu her 1678, fik 1679 Tilladelse til at gaa med Armeen til Skaane, 1680 Overfører af Drabantgarden, 1686 Major ved Prins Georgs Reg., med Batl. til Irland i engelsk Sold 1689—93, 1699 Oberstltnt. og Kommandant paa Hals † 17 Dec. 1706, begr. 10 Jan. 1707 i Fladstrand Kirke.
2. Oluf, var 1675 Fændrik i jyske nat. Inf.-Reg.
3. Margrethe Sophie til Biersgård, f. 22 Aug. 1658, tog 1718 Axel Eric Gyllenstiernas 7 moderløse Børn til sig og oprettede et Fideikommis for de svenske Gyllenstjerner til Lundholm, hvorved „efter 300 års skilsmessa den bortdøende danske grenen åt den kvarlevande svenska skänkte sitt hem och sin välsignelse“ † 1740, g. 1695 m. Oberst Niels Hästsko † 12 Marts 1724.
4. Laxmand, f. 1659 i Odense, døbt 7 April i St. Knuds K. † ung.
5. Christoffer † ung.
6. Karen levede 1707 i Skaane.
7. Jytte † 8 Sept. 1690; g. 24 Jan. 1677 i Viborg m. Balthasar Gebhard von Obelitz, f. 16 Febr. 1640 paa Millienhagen ved Stralsund † 23 Aug. 1707, begr. i Vedersø Kirke (g. 1^o 12 Juni 1660 m. Mette Skram (Fasti) til Rammegaard † 1673, 3^o 22 Juni 1703 m. Ide Juel).
8. Laurids (Lave Ulfeldt), f. 1665 paa Hald, opdraget fra Ungdommen til Krigen, fra o. 1682 i fransk Tjeneste, var 1698 Kaptajn i Reg. Royal Danois, ansøgte 1704 om Oberstløjtnants Plads i dansk Tjeneste, s. A. Kaptajn i Gardebatl. i engelsk-hollandsk Sold i Braband, deltog i Slagene ved Ramellies (1706) og Oudenarde (1708), Indtagelsen af Lille (s. A.), 1709 ved Malplaquet, overførtes 1713 med sit Kompagni til Batl. Oldenburg i Braband, fulgte med det hjem til Danmark i Juni 1714; 1723 virk. Oberstltnt. og afsk. † ugift 8 Maj 1729 i Kbhvn., begr. i Garnisons K. som „den sidste af denne ypperlige Stamme i Danmark“.
9. Arild, 1683 Fændrik i Marine Reg., 1689 Sekondltnt., gik 1691 som Volontær til Frankrig, tjente 9 Aar i Royal Danois, afsk. 1692 af dansk Tjeneste, 1701 Kapt. og Kompagnichef ved Schacks Reg. i Batl. Prins Carl i engelsk Sold i Braband, 1713 Kapt. i sjæll. gev. Inf.-Reg., afg. 1716 ved Dom og Ret, afsk. 1720 som Major † o. 1725.

Gyldenstjerne i Danmark.

IV.

Henrik Gyldenstiernes Søn

af første Ægteskab

med Margrethe Helvig Buchwald (se S. 34):

Frederik † lille.

Trettende Slægtled.

Knud Gyldenstjerne til Møllerups Datter

med Hilleborg Bille (se S. 35):

Hilleborg til Damsgaard (-1703), Rosenholm (1721-27),
Møllerup (1721-34) og Bogensholm (1721-34), f. 30 April 1683
(By Kirke) † 17 Dec. 1734 paa Rygaard; g. 30 Juni 1702 m.
Oberstltnt. Christian Trolle til Rygaard † 1709.



von Oppen-Schilden. †

Adelsslægten von Oppen, hvis ældste kendte Mand er Konrad von Oppen, der levede 1271—1318 og var Ridder og Kastellan paa Belzig i Øvresachsen, udbredte sig i Tidens Løb fra Egnen omkring Belzig og Treuenbrietzen til Nedre Lausitz, Schlesien, Sachsen og Anhalt.

Slægtens Vaaben viser et med en rød Rose belagt Sølv Andreaskors i Blaat.

Et Medlem af den Linje af Slægten, der i Aarhundreder har ejet Fideikommisgodserne Alt-Gatersleben og Nachterstedt ved Magdeburg, preussisk Major Carl August Rudolph von Oppen, der ved sit Ægteskab med Rosalie von Schilden (se S. 50). Besidderinde af de von Schildenske jyske og holstenske Fideikommisgodser Clausholm og Haseldorf knyttedes til Danmark, optoges 1832 i den danske Adelsstand. Dette Ægtepar efterlod to Børn, Datteren Emma, der i sit Ægteskab med Carl Heinrich Friedrich Georg Alexander Prins Schoenaich-Carolath blev Moder til Prins Emil Schoenaich-Carolath-Schilden til Palsgaard, Haseldorf og Livø († 1910), bekendt som tysk Digter — og Sønnen Kammerherre, Hofjægermester Rudolf von Oppen-Schilden til Alt-Gatersleben og Nachterstedt samt Haseldorf, der døde ugift 1896.

Det von Oppen-Schildenske Vaaben er delt 1. et med en rød Rose belagt Sølv Andreaskors i Blaat (se ovfr.); 2. delt med Sølv Hjerteskjold hvori en løbende rød, naturlig Ulv (Familien von Friccius' Vaaben); 1. Felt: en Sølvbjelke mellem 3 sexoddede Guld Stjerner 1, 2 i Blaat; 2. Felt: en grøn Laurbærkrans i Sølv (Familien von Schildens Vaaben) — paa Skjoldet en Krone.

Adolph Friedrich von Oppen til Alt-Gatersleben og Nachterstedt, f. 4 Dec. 1762 † 27 Aug. 1834, preuss. General-løjtnant og Chef for Regimentet Königin-Drager, g. m. Catharine Wilhelmine von Faggyas † 22 Jan. 1815. — Deres Søn:



MAJOR CARL AUGUST RUDOLPH VON OPPEN-SCHILDEN
til Gatersleben

f. 1792 † 1872



ROSALIE VON OPPEN-SCHILDEN f. FRICCIUS VON SCHILDEN
til Clausholm

f. 1780 † 1864

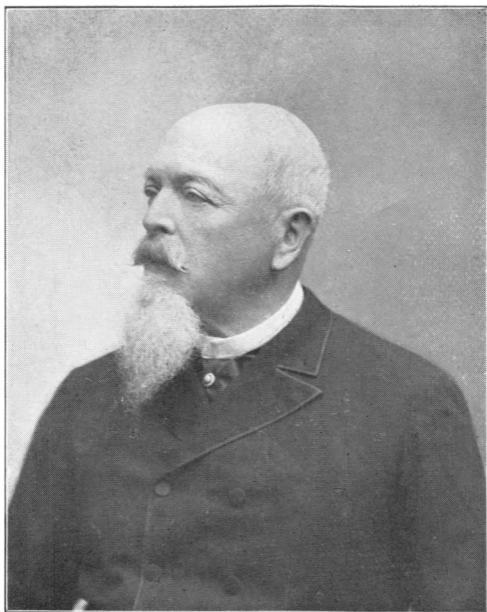

RITMESTER KAMMERHERRE
ADOLPH RUDOLPH WILHELM VON OPPEN-SCHILDEN
f. 1824 † 1896

von Oppen-Schilden.

Første Slægtled.

Carl August Rudolph von Oppen-Schilden til Alt-Gatersleben og Nachterstedt, f. 19 Jan. 1792 i Weimar, Livpage hos Kongen af Preussen, 1809 Sekltn. i Gardejægerbatall., dek. 1813 m. Jernkorset af 1. Kl. for udvist Tapperhed i Slaget ved Gross-Görschen, 1814 Premltn. af Inf., 1816 Kapt., 1819 afsk. fra preuss. Tjeneste som Major (Pr.J.) (R.W.3) (Ø.J.K.3), **optaget i den danske Adelsstand ved kgl. Resolution af 25 Dec. 1832**, fik ved Patent af 21 Juni 1833, udstedt af Kong Frederik Wilhelm III af Preussen, og ved Diplom af 23 Maj 1834, udstedt af Kong Frederik VI, Tilladelse til at forene sit Vaaben og Navn med sin Frues † 5 Nov. 1872 paa Haseldorf. G. Febr. 1819 i Kbhvn. m. Rosalie Friccius von Schilden til Clausholm (1819) og Haseldorf (1859), f. 6 Sept. 1786 i Itzehoe † 27 Febr. 1864 i Lausanne (g. 1^o m. Hermann Lindsieck von Schilden til Horst (skilt 1817). — Deres Børn:

Andet Slægtled.

1. Emma Marie Elisabeth, f. 18 April 1822 paa Clausholm † 15 Juni 1871 i Wiesbaden; g. 3 Sept. 1849 m. Carl Heinrich Friedrich Georg Alexander Prins Schoenaich-Carolath-Beuthen, f. 28 Juni 1820 † 2 Marts 1874 i Berlin.
2. Adolph Rudolph Wilhelm von Oppen-Schilden til Alt-Gatersleben og Nachterstedt samt Haseldorf og Livø, f. 9 Jan. 1824 paa Clausholm, indtraadte i preuss. Militærtjeneste, men gik kort før Krigens Udbrud over paa dansk Side. Ritm. ved 4. Division, 1861 Hofjægermester, 1864 (25 Aug.) R.*, 1869 Kammerherre, 1880 D.M., 1890 C.¹ † 21 Juli 1896 paa Haseldorf.

von Paulsen. †

Den her omhandlede Slægt Paulsen stammer fra Ditmarsken og Frisland og har været indgiftet i gamle Ditmarskerslægter som f. Ex. Johannsen fra Meldorf. Oberstløjtnant Christian Paulsen (f. 1630 † 1667), Søn af Karsten Paulsen i Meldorf og Dorothea Woldrich, var gift med Anne Johannsen, Datter af Nicolai Johannsen i Meldorf. En Slægtning af ham var antagelig Edzard Philip Paulsen, Kommandør i Mariuen († 1719), som atter var Fætter til den 1697 nobilerede Viceadmiral Matthias Paulsen. Hvem dennes Fader var, vides ikke, men hans Moder var en Søster til den 1669 afdøde Admiral Nicolaus Helt. Admiralens Efterslægt uddøde med hans Søn Viceadmiral Johan Anton von Paulsen † 1736.

Vaaben: Skjoldet delt af Sølv og Guld, deri en med 2 kronede Guld Løver belagt rød højre Skraabjelke med blaa Hjerteskjold, hvori 2 krydslagte Guld Ankere over 2 hvide Bølger. Hjelman kronet, hvorpaa en nøgen Arm, løftende et Guld Anker.

Første Slægtled.

Matthias von Paulsen, f. o. 1660, foer som ung med de huyter paa Middelhavet, blev 1676 anbefalet af General Arenstorff til Admiral Tromp, s. A. Løjtnant i Sætaten, 1677 Kaptajnltn., deltog i Slaget i Køgebugt, 1681 Kaptajnkommmandør, 1682 Chef for Søekvipagen i Glückstadt og erobrede herfra Helgoland, 1683 Schoutbynacht, 1689 Viceadmiral, fik 9 Febr. 1697 Adelspatent, 1699 virkelig Admiral, 1702 hvid Ridder † 25 Febr. 1710 i Glückstadt. G. 3 Febr. 1681 m. Helvig Margrethe Johannsen, f. 6 Jan. 1663 † 25 Maj 1708, bis. 30 Aug. i Meldorf. Deres Børn:

Andet Slægtled.

1. Christian Heinrich von Paulsen til Ljan ved Christiania (1719), f. o. 1682, tjente i Hæren fra 1699, 1703 Premltnt. i Dronningens Livreg., 1704 Ritmester i 2. sjæll. nat. Rytterreg. i engelsk-hollandsk Sold i Braband, 1708 kar. og 1709 virk. Major, 1711 kar. Oberstltnt., s. A. (Nov.) til 5. jydsk nat. Rytterreg. i engelsk-hollandsk Sold i Braband, hjemvendt med Regimentet 1713; 1717 kar. Oberst og Oberstltnt. i jydsk nat. Rytterreg., 1719 virk. Oberst og Chef for et nyoprettet gev. Dragonreg. † 1729 før 19 Febr., begr. i Christiania 28 Okt. s. A. G. 10 Febr. 1709 m. Maria Catharine Chri-



von Paulsen.

von Paulsen.

- stine de Richelieu (Forældre: Oberst Johan Daniel de Richelieu og Anna Catharine Walther), f. 1691, døbt 22 Sept. paa Bragerløse † 4 April 1752 paa Gaarden Linderud i Aker.
2. Johan Anton von Paulsen til Hellestrup, Flintinge S. (1726—31), f. o. 1687, 1698 Kadet, fik 1703 Tilladelse til at tage Tjeneste paa de allierede Puissancers Flaader, 1707 Underltn., fik 1708 Till. til at gaa i fransk Tjeneste, 1709 Premltn., 1710 Kaptajnltn., 1712 (22 Marts) Kapt., 25 Juli Kommandørkapt., deltog under Gabel i Kampen paa Kolberger Rhed og i Admiral Rabes Træfning ved Jasmund, 1715 Kommandør, 1716—19 ved Eskadren i Kattegat, 1718 Schoutbynacht, 1727 Viceadmiral og Holmens Chef (—1729) † 4 Sept. 1736. G. 1^o 17 April 1720 m. Christine Schøller (Forældre: Justitiarius i Højesteret Caspar Schøller til Lellinge og Johanne Thune), f. 1675 i Kbhvn., døbt 3 Jan. 1676 (VF) † 1728, begr. 1 Juli i Køge (g. 1^o 24 Sept. 1694 m. Justitsraad Hermann Schøller til Bavelse, f. 26 Juni 1669 † 17 Nov. 1705, 2^o 5 Marts 1708 m. Staldmester, Kammerjunker Engel Gottfried von Bülow, f. 10 Nov. 1676 † 1 Dec. 1712); 2^o 26 Aug. 1735 m. Christine Margrethe Dysseldorph (Forældre: Slotsfoged Albert Dysseldorph og Elisabeth Michelbecker), (g. 1^o m. Domherre i Lübeck Christian von Voscamp † 1732).
3. Sophie Christiane, levede 1752, g. 5 Jan. 1705 i Glückstadt m. Oberstløjtnant Balthasar Ditlev von Bugenhagen.
4. Margrethe Frederikke, levede 1752, g. m. Overforst-mester von Crewitz.

Raben. †

Den her omtalte Familie Raben angives at have hørt hjemme i Haderslev, hvor den 1701 nobiliterede Admiral Peter Raben formentlig fødtes. Det denne meddelte Vaaben viser en Sølvflod, tværdelt af Guld, hvori en sort Ravn, og Blaåt, deri 2 gennem en Krone krydslagte Sølv Ankere, paa Hjelman en sort Ravn. Admiralsens Søn Johan Peter Raben († 1718) var Slægtens sidste Mand.

Første Slægtled.

Peter Raben, f. o. 1661, blev 1681 Lærling ved Flaaden, i hollandsk Orlogstjeneste paa Middelhavet, sejlede 1683—84 med franske Handelsskibe, 1684—87 atter i hollandsk Tjeneste; 1685 Løjtnant, var 1687 om Bord paa de spanske Galejer i Levanten, deltog under Marskal d'Estrée i Bombardementet af Algier, hjem 1690; 1691 Kaptajn, 1692 Chef for Vagtskibet i Sundet „Blaahejren“, ledsagede 1693 og 1695 U. C. Gyldenløve til Spanien, 1694 Kommandørkaptajn, 1700 Chef for Linjeskibet „Dronning Louise“, 1701 Kommandør, optaget 29 Marts s. A. i den danske Adelsstand, 1703 Schoutbynacht, 1709 Flagkaptajn hos U. C. Gyldenløve, 1710 Viceadmiral, deltog 5 Sept. 1712 i Fægtingen under Rygen, 1714 Admiral, 1715 Øverstkommanderende for Flaaden, der konvojerede Sehesteds Eskadre til Pommern, og krydsede under Rygen (Træfningen ved Jasmund 8 Aug.), 1715 hvid Ridder og 1719 Patron for Holmens Kirke, 1720 Stiftamtmand over Island og Færøerne † 29 Sept. 1727 i Kbhvn., begr. i Holmens Kirke. G. 1^o m. Eline Marie Robring (Forældre: Johan Robring og Sidsel Jensdatter), f. o. 1677 † o. 1700, 2^o 1703 m. Kirstine Hansdatter, f. 1675 † 1735, begr. 22 Aug. Børn af andet Ægteskab:

Andet Slægtled.

1. Ulrikke Christine, f. 1703 i Kbhvn., døbt 8 Febr. † lille.
2. Christine Cathrine, f. 1703 i Kbhvn., døbt 24 Dec † 1 Marts 1756 smst., begr. 9 s. M., g. 16 Maj 1725 i Kbhvn m. Kommandør i Sætetan Christian Güntelberg, f. 10 Juli 1688 † Marts 1749 i Kbhvn. (g. 1^o 31 Okt. 1714 m. Elisabeth Amalia Wilcken † 15 Okt. 1723).

Raben.

3. Johan Peter, f. o. 1700, 1718 Sekltnt. † 31 Juli 1718 paa Orlogsskibet „Elephanten“.
 4. Ulrikke Christiane, f. 1706 i Kbhvn., døbt 10 Marts, g 1 Juni 1733 i Kbhvn. m. Major i Artilleriet Adrian Godsche von Schmieden † 17 Nov. 1737.
 5. Rebekka, f. 1717, døbt 12 April.
 6. Malene † 1718, 16 Uger gl.
-

von Rheder. †

Den Slægt Rheder, fra hvem den 1683 i Danmark nobiliterede Reimar Peter Rheder, daværende Kanonikus i Lübeck, senere Viceamtmand i Segeberg, Etats- og Regeringsraad, nedstammer, hører til en af Hamborgs ældste og anseteste Slægter, som mente at kunne følge sin Stamrække tilbage til 1272, og hvorefter i hvert Fald adskillige i det 16. Aarh. har beklædt Borgmesterembedet og andre Tillidsposter i Hamborg. Det Vaaben, den fornævnte R. P. v. Rheder førte, er delt af Rødt, hvori en halv guldbevæbnet hvid Enhjørning (fast paa Delingen) med Guld Halsbaand, og Sølv, deri en rød Ørneklø med en Ørnevinge; paa Hjælmen (kronet) en halv, hvid Enhjørning med Guld Halsbaand.

Den nobiliteredes Slægt uddøde i Mandsstammen 1782 med hans Søn, paa Spindesiden 1802 med hans Sønnedatter.

Nærmere Stamrække:

Caspar Rheder, Oberalter i Hamborg † 1624

Hans Rheder, boede i Elmshorn

Peder Rheder, Landskriver i Wilstermarsk,
g. m. Margrethe Grabbe fra Itzehoe

Johannes Rheder, Dr. jur., Advokat i Wilster, f. 7 Dec. 1627
† 2 Aug. 1677 i Wilster, g. 1656 m.

Margrethe Dorn (Fader: Dr. jur. Reimer Dorn, Kong Christian IV.s Raad i Glückstadt), f. 1638 † 1676.

Første Slægtled.

Dr. jur. Johannes Rheders Børn
med Margrethe Dorn:

1. Margrethe Johanne, f. 1658 † 1684, g. m. Justitsraad, Dr. jur. Johann Matthias Sommer i Itzehoe.
2. Reimer Peter von Rheder til Winsen ved Segeberg, f. 29 Aug. 1660 i Wilster, Grossvogn og Kanonikus ved Domkapitlet i Lübeck (—1699), fik 23 Juni 1683 Vaabenbrev, 1686 Raad ved Regeringskancelliet i Glückstadt, 1688 Viceamtmand i Segeberg, 1696 Justitsraad, 1702 Etatsraad, † 14 Febr. 1711 i Glückstadt. G. 2 Okt. 1690 m. Anna Chri-



von Rheder.

- stine Wibe (Forældre: Vicekansler i Danske Kancelli, Gehejmerraad Michael Wibe til Freienfelde og Margrethe Catharine Reimer), f. 13 Dec. 1675 paa Osterhof ved Itzehoe † 1730 i Glückstadt. Deres 12 Børn: Andet Slægtled.
3. *Christiana*, f. 1661 † 15 Maj 1740, g. 22 Nov. 1677 m. *Vice-landkansler i Glückstadt, Etatsraad Conrad Wasmer*, f. 3 Marts 1627 † 12 Okt 1705.
 4. *Elisabeth Appolonia*, g. m. *Prof. anat., kgl. Historiograf, Justitsraad Jakob Henrik Paulli von Rosenschild*, f. 12 Febr. 1637 † 1704 (?).

Andet Slægtled.

Etatsraad Reimer Peter von Rheders Børn
med Anna Christine Wibe:

1. Michael Peter, f. 20 Okt. 1691 paa Winsen ved Segeberg, 1717 Sekretær ved Regeringskancelliet i Glückstadt, 1721 virk. Kancelli- og Regeringsraad ved samme, 1731 virk. Justitsraad, 1738 virk. Etatsraad, 1753 Vicekansler i Holsten, 1755 Konferensraad † 11 Aug. 1757, begr. i Wilster. G. 26 Juni 1727 m. Dorothea Helene von Oetken (Forældre: Kancellidirektør i Oldenburg, Etatsraad Johan Rudolph von Oetken og Margrethe Dorothea Suhm), f. 9 Okt. 1693 † 5 Sept. 1773 (g. 1^o m. Kancelliassessor i Oldenburg Ernst Günther Kelp (1716) † 1721, 2^o m. Major i Marineregimentet Johan Rüdiger von Mitzlaff † 1725 før 16 Juli). — Deres Datter: Tredje Slægtled.
2. Johan Christian, f. 30 Okt. 1692, blev 1724 Præsident i Glückstadt, 1727 Kancelliraad, 1733 virk. Justitsraad, 1738 Etatsraad, afg. 1758; 1759 Konferensraad † 26 April 1764 i Meldorf; g. 30 Okt. 1747 m. Anna Hedevig Meissner, f. 9 Marts 1699 † 18 Febr. 1756.
3. Friedrich Reimer, f. 14 Maj 1694, 1711 Fændrik i Livgarden t. F., faldt 20. Dec. 1712 ved Gadebusch.
4. Carl Detlef, f. 28 Maj 1695, faldt som Kadet 1712 ved Stade.
5. Margrethe Christine, f. 26 Juni 1698 i Lübeck † 5 Maj 1754.
6. Wilhelm, trykket ihjel af sin Amme 1700.
7. Charlotte Amalie, f. 15 Marts 1701 † 23 Marts 1751 i Uetersen, Konv. smst.
8. Friderica Lovisa, f. 12 Sept. 1702 † 26 Maj 1755 i Uetersen, Konv. smst.
9. Wilhelm Ludvig, f. 15 Okt. 1703 i Lübeck, 1725 Page, 1730 Forskærer, 1734 Kammerjunker, 1735 Meddirektør og 1740 1. Direktør og Sekretær ved Generalpostamtet, 1742 Etatsraad, 1747 Konferensraad, afg. 1771, afslog, som det hedder paa Epitafiet over ham „Dannebrog Ordenen den 29 Juni 1774, da den blev ham tilbuden, men han frabad sig den, nøjet med den Ære at være den værdig“ † 10 Dec. 1782 i Kbhvn., begr. i St. Petri Kirkes Kapel. G. 29 Juli 1764 paa Lerchenborg m. Elisabeth Hedvig von Offenhusen (Forældre: Oberstltnt. Heinrich Conrad von Offenhusen og Mette Buchwald), f. 22 Marts 1723 paa Lundgaard (Vendssyssel) † 23 Jan. 1806 i Kbhvn.

von Rheder.

10. August Conrad, f. 8 Nov. 1704, 1720 Kadet, 1727 Fændrik i Poulsens hverv. Dragonreg., 1729 Sekltnt., 1730 til Livgarden t. F., begik et Manddrab 1735, flygtede, i russisk Tjeneste, faldt 1738 ved Oczakow.
11. Georg Heinrich, f. 30 Marts 1707, kom 1727 paa Gymnasiet i Hamborg, 1731 Fændrik i Prætorius' hverv. Inf.-Reg., 1733 Sekltnt., 1739 Kapt. i fynske nat. Inf.-Reg., skød sig med en Pistol 17 Juli 1743 i Tømmerup v. Kallundborg.
12. Christine Hedevig, f. 21 Jan 1709 † 21 Jan. 1754, Konv. i Preetz.

Tredje Slægtled.

Konferensraad Michael Peter von Rheders Datter
med Dorothea Helene von Oetken:

Anna Christiane Hedevig, f. 11 Febr. 1729 i Glückstadt † 15 Aug. 1802; g. 29 Marts 1754 m. Landskriver i Søndre Ditmarsken Mathias Reinhold von Jessen, f. 29 Marts 1704 † 23 Marts 1783 i Meldorf.



Rosenpalm.

Rosenpalm. †

Slægten Rosenpalms ældste kendte Stamfader var Ridefoged paa Kronborg, Byskriver i Helsingør (1612) Niels Iversen, død 1629, der i Ægteskab med Alhed Riwold — Datter af Borgmester og Raadmand i Helsingør Jørgen Riwold og Karen Hofmandsdatter Richarts — (siden gift 2^o m. Kræmmer Peder Pedersen († 1652) og 3 m. Raadmand Gallas Clausen († 1669), begge af Helsingør), blandt flere Børn havde Sønnen Paul Nielsen, der 1679 som Assessor i Højesteret og Kancelliet fik Vaabenbrev med Navnet Rosenpalm. Skjoldet firdelt med rødt Hjerteskjold, hvori et af en hvid Slange omsnoet hvidt Kors; 1. og 4. Felt et Guld Palmetræ i Blaat; 2. og 3. Felt 3 fra venstre bjelkevis stillede Roser i Sølv. Paa Hjelmen 3 røde Roser paa grøn Stilk foran et grønt Palmetræ.

Familien uddøde 1754 med den nobiliteredes Søn Admiral Anders Rosenpalm.

Første Slægtled.

Poul Nielsen til Brorupgaard, Slagelse H., Brorup S. (1674), f. 25 Jan. 1629 i Helsingør, besøgte Skolen i Roskilde og Horlufsholm (1641), blev 1648 Stud., Hører ved Roskilde Skole, 1657 tjenestgørende ved Kongens Bibliotek og Lærer i Grammatik for Prins Christian, 1661 Sekretær i Danske Kancelli, 1669 Dechifreur, 1676 Assessor i Kancelliet og 1678 i Højesteret, fik 15 Dec. 1679 Vaabenbrev, Rosenpalm, 1684 Kancelliraad, 1688 Justitsraad † 30 Juli 1688 i Kbhvn., begr. i Vor Frue Kirke. G. 22 Juli 1668 i Slagelse m. Anne Andersdatter (Forældre: Købmand i Slagelse Anders Nielsen Kræmmer og Mette Jensdatter) † 1713, begr. 24 Aug. i Stillinge Kirke. — Deres Børn:

Andet Slægtled.

1. Christian Rosenpalm, f. 1670 i Kbhvn., døbt 8 Marts (VF), kom 1694 paa det ridderlige Akademi, Sekretær i Danske Kancelli † 30 Juli 1731, begr. i Stillinge K.
2. Niels, f. 1671, 1688 Student.
3. Christian, f. 1672 i Kbhvn., døbt 13 Febr. (VF) † Maj 1673.
4. Anders, f. 1674 i Kbhvn., døbt 19 Nov. (VF) † Dec. 1675.
5. Alhed Marie † 1706.
6. Anders til Brorupgaard (1708—14), f. 1679 i Kbhvn., døbt

Rosenpalm.

- 18 Marts (VF), 1690 Kadet, 1693 Lærling i Marinen, i hollandsk og engelsk Orlogstjeneste, 1697 Seklnt., 1699 Premlnt., 1700 Kaptajnlnt., 1708 Kaptajn, 1710 Kommandørkaptajn, deltog i Slaget i Køgebugt, førte 1712 „Printz Christian“ og deltog i Gyldenløves Kamp under Rygen, førte 1713 „Delmenhorst“, Næstkommanderende i Sehesteds Eskadre ved Stralsund, s. A. (10 Juni) Kommandør, førte 1714 „Prins Carl“, 1715 Schoutbynacht og Chef for Kadetkompagniet, overtog i Juli 1717 efter Tordenskjold Kommandoen over Eskadren i Norge og Kattegat, 6 Nov. s. A. Viceadmiral, 1727 virk. Admiral, 1731 (28 Maj) Patron for Holmens Kirke, 1746 1. Deputeret i Admiralitetet og Generalkommissariatskollegiet, 6 Juni s. A. hvid Ridder, 1751 de l'union parfaite † 18 Jan. 1754 i Kbhvn., begr. i Stillinge Kirke. G. 26 Marts 1710 i Draabym. Sophie Amalie Bentzon til Stamhuset Skjersø (Forældre: Landsdommer i Nørrejylland og Justitsraad Hans Bentzon til Skjersø og Kirstine Glud), f. o. 1688 † 2 Dec. 1768 i Ebeltoft. Deres Datter: Tredje Slægtled.
7. Jørgen, f. 1660 i Kbhvn., døbt 8 Nov. (VF) † Juni 1683.
8. Mette Cathrine, f. 1682 i Kbhvn., døbt 4 Febr. † Juni 1683.
9. Jens, f. 1685 i Kbhvn., døbt 19 Dec. (VF), 1703 Kadet, 1709 Seklnt., 1710 Premlnt., s. A. Kaptajnlnt., 1714 Kaptajn † 3 Nov. 1715, begr. i Stillinge Kirke.
10. Peder, f. 1688 i Kbhvn., døbt 29 Marts (VF).

Tredje Slægtled.

Admiral Anders Rosenpalms Datter
med Sophie Amalie Bentzon:

Charlotte Amalie, f. o. 1710 † 11 Jan. 1736, begr. i Draaby Kirke.

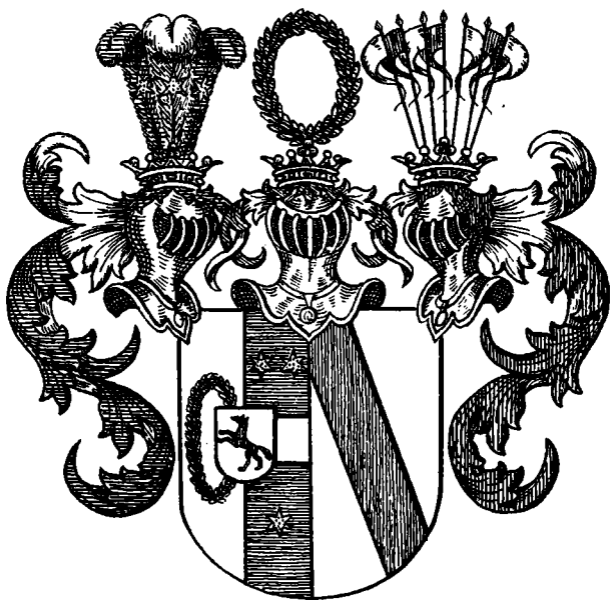

von Schilden-Huitfeldt

Friccius von Schilden — Schilden-Huitfeldt. †

Hans Heinrich Friccius (genannt) von Schilden, Gehejmerraad, Kammerherre og Jægermester i 1 holsteuske Distrikt, fik 1805 kongelig Bevilling paa at føre Navnet von Schilden-Huitfeldt og følgende Vaaben: Skjoldet delt, 1. Felt atter delt med Sølv Hjerteskjold, hvori en rød naturlig Ulv; i første Halvdel en grøn Krans i Sølv, i anden en Sølvbjelke mellem 3 seksoddede Guldstjerner, 2, 1 i Lyseblaat, 2 Felt en rød Skraabjelke i Sølv. Skjoldet er forsynet med 3 Hjelme (II I III), alle kronede, paa I en grøn Krans, paa II en hvid Strudsfer mellem 2 blaa, hver belagt med en Guldstjerne. Paa III 7 vekselvis røde og hvide Faner.

Gehejmekonferensraad H. H. von Schilden-Huitfeldt, der ingen Børn efterlod sig i sit Ægteskab med Frederikke Juliane Huitfeldt, købte 1800 af Svigerfaderen Godset Clausholm, oprettede af dette og de efter sin Fader arvede Marskgodser Haseldorf og Haselau med Heustaken, Hetlingen og Idenburg ved Uetersen, henholdsvis det jyske og holstenske von Schildenske Fideikommis, der ved hans Frues Død 1819 gik over til hans Broderdøtre, henholdsvis Rosalie von Friccius genannt von Schilden, i Ægteskab med Carl August Rudolph von Oppen-Schilden, og Emma von Schilden

Den i Hannover hjemmehørende Familie Frick, lat. Friccius' nærmere Stamrække, anført med særlig Henblik paa dens Forbindelser med Danmark, er følgende:

Frantz Peter Friccius, hertugelig brunsvig-lüneburgsk Amtmand i Calvörde † o. 1665 (førte i Vaabenet en rød Ulv i Sølvfelt), g. m. Catharine von Eltz. — Søn:

Johan Joachim von Friccius, Dr. med. & phil., brunsvig-lüneburgsk Hofraad, levede 1692 i Husum; g. 1^o m. Anna Catharine von Grevelien; 2^o m. Hedevig Kienardts; 3^o 27 April 1656 i Hamborg m. Elisabeth Kampen (Kampmann). — Søn:

Christian Heinrich von Friccius, f. 5 Maj 1663 i Hamborg, 1694 hert. Hof- og Kancelliraad, 1703 Justitsraad, Etatsraad og Landkansler i Hertugdømmerne † 25 Febr. 1736; g. m. Christiane Marie Korfey (Forældre: grevelig rantzausk Raad Friedrich Korfey og Appolonia Steinmann). Søn:

Friedrich Carl von Friccius, f. 25 Juni 1706 † 4 Jan. 1761, Regeringsraad i Glückstadt, Landkansler i Hertugdøm-

merne Slesvig og Holsten, Konferensraad, fik 13 Nov. 1751 sin Adel fornyet af Kejseren. G. 2 Juli 1744 m. Anna Henriette von Schilden til Haseldorf og Haselau, f. 3 Nov. 1725 † 15 Aug. 1752 paa Haseldorf (legitimeret og samtidig med hendes Ægtefælle i Adelsstanden ophøjet Datter af Heinrich Andreas von Schilden til Haseldorf o. s. v., om hvis Slægt se ndfr.). — Af deres Børn nævnes her:

Første Slægtled.

1. Hans Heinrich Friccius von Schilden til Haseldorf og Clausholm, f. 16 April 1745 i Hamborg, stud. i Sorø og Göttingen, 1763 Hofjunker, 1769 Rejsekammerjunker, 1774 Kammerherre, s. A. Auskultant, 1776 Deputeret i vestindiskguineisk Rente- samt Generaltoldkammer, 1781 Medlem af Statsbalance- og Overskattedirektionen samt Deputeret i Finanskollegiet og Rentekammeret, 1782 Medlem af Overdirektionen i Banken, Jægermester i 1. holst. Forstdistrikt samt Meddirektør af det kgl. Handels- og Kanalkompagni, s. A. hvid Ridder, 1783 1. Deputeret i Rentekammeret, 1784 (4 April) Gehejmerraad, fik 3 Maj 1805 Patent at føje det Huitfeldt'ske Navn og Vaaben til sit, 1808 Gehejmekonferensraad † 31 Jan. 1816 paa Haseldorf. G. 1 Nov. 1782 paa Clausholm m. Frederikke Juliane Huitfeldt til Clausholm (Forældre: Stiftamtmand, Gehejmerraad Matthias Wilhelm Huitfeldt til Clausholm og Charlotte Emerenze Raben), f. 18 April 1757 † 23 Marts 1819.
2. Christian Friedrich Friccius (genannt) von Schilden, f. 27 Juni 1747 i Hamborg † 22 Dec. 1804, Amtmand i Itzehoe og Steinburg, Kammerherre, Landraad, g. 1^o 21 Marts 1783 m. Henriette Marie Louise Rigsgravinde Rantzau (Forældre: General, Rigs greve Ditlev Carl Rantzau af Linjen Ahrensburg og Gisela Christiane von Stammer), f. 8 Marts 1764 † 18 Juni 1830, skilt 1794 (g. 2^o 10 Dec. 1805 m. Overpræsident i Sachsen, Gehejmerraad Friedrich August Wilhelm Werner von Bülow, f. 23 Febr. 1762 † 4 Sept. 1827), 2^o 11 April 1795 m. Sophie Magdalene Rigsgravinde Rantzau-Breitenburg (Forældre: Gehejmerraad, Rigs greve Frederik Rantzau til Breitenburg og Friederica Louise Amoena Rigsgravinde af Castell-Remlingen), f. 19 Marts 1766 † 11 Dec. 1849. -- Hans Børn:

Andet Slægtled.

Af første Ægteskab:

1. Emilie til Haseldorf o. s. v., f. 10 Okt. 1784 i Itzehoe † 15 Maj 1859 paa Haseldorf, g. 1811 m. preuss. Friherre Wilhelm von Schilden til Rodenwalde og Marsow † 11 Juni 1860 paa Rodenwalde.
2. Rosalie til Clausholm (1819) og Haseldorf (1859), se Artiklen von Oppen-Schilden.

Af andet Ægteskab:

3. Augusta Magdalene, f. 16 Nov. 1797 † 16 Juni 1846; g. 9 Maj 1826 m. Gehejmekonferensraad Baron Adam Christopher Hol-

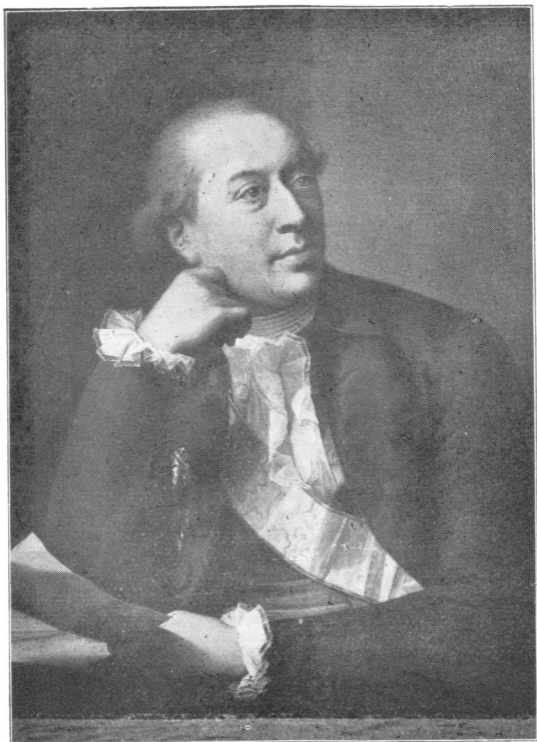

Malet af JENS JUEL

GEHEIMERAAD HANS HEINRICH VON SCHILDEN-HUITFELDT
til Clausholm og Haseldorf

f. 1745 † 1816

Friccius von Schilden — Schilden-Huitfeldt.

sten-Charisius til Baroniet Holstenshus, f. 1793 † 1879 (se Danm. A. Aarb. XLI, 457).

4. *Arminia, f. 30 Maj 1799 i Itzehoe † 29 Jan. 1878 i Wien, g. m. Justitsraad, Dr. med. Johan Wilhelm Martin Eckhoff, f. 13 Jan. 1787 † 14 Febr. 1852.*

Stamrækken for Familien von Schilden og dens Forbindelser med den danske Adel er følgende:

Jakob Christoph Schilden, storbritannisk og brunsvig-lüneburgsk Kæmmerer. Søn:

Johann Erich Schilden † 1717, brunsvig-lüneburgsk Overkæmmerer, g. m. Catharine Rosine von Hattorf. Sønner 1—3:

1. Heinrich Andreas von Schilden til Haseldorf, f. 3 Maj 1692, storbritannisk og brunsvig-lüneburgsk Hofraad, adlet af Kejser Carl VI. 4 Maj 1738 med sine Søkende, Jakob Christoph, Bodo Friedrich til Wustrow i Danneberg og Ernestine Rosine i Ægteskab med preuss. Gehejme-, Stats- og Kabinetminister Wilhelm Heinrich von Thulemeyer † 16 April 1755 i Hamborg (Datter, se ovfr.).
2. Jakob Christoph, storbritannisk og brunsvig-lüneburgsk Oberzahlkommissær, g. 14 Maj 1720 i Celle m. Elisabeth Agnete Ties.
3. Johann Erich til Altenkoog og Giessensand, f. 1701 † 30 Dec. 1776 i Hamburg. Børn: A—C.
 - A. Johan Herman, f. o. 1740 † 8 Aug. 1818, dansk Landraad i Hertugdømmerne.
 - B. Johanne, f. 1741 † 28 Aug. 1805, g. 23 Sept. 1795 i Kiel m. Overceremonimester, Theaterchef, Kammerherre Hans Wilhelm von Warnstedt, f. 1743 † 1817 (g. 1^o 1780 m. Dorothea Louise von Berger (se Danm. A. Aarb. XXXVI, 470).
 - C. Anna Elisabeth, f. 5 Maj 1745 i Hamburg † 10 Juli 1787 i Gentofte, g. 1770 m. Generalltnt. Valentin von Berger (fornævntes Farbroder), f. 1739 † 1813 (se videre smst.).

Kafen von Schmieden. †

Marcus Schmieden, Hofmedikus paa Gottorphanos Hertuginde Marie Elisabeth, Hertug Frederik III af Slesvig-Holsten-Gottorps Gemalinde, havde i Ægteskab med Anna Ketelsen Sønnen Heinrich Schmieden (skrev sig Smieden), f. 1 Febr. 1624; studerede i Königsberg og Strassburg, 1657 Lic.jur., 1663 fyrstelig Rejsesekretær og Registrator, siden Hof- og Regeringsraad og dansk Etatsraad † Febr. 1689; g. 18 Dec. 1661 i Slesvig m. Dorothea Beate Gloxin (Datter af hertugelig Raad Balthasar Gloxin), med hvem han havde Sønnen Christian Albrecht Schmieden, f. 1665 † 1711, hertugelig gottorpsk Hof- og Regeringsraad, gift med en Datter af Jacob Preusser † 10 Febr. 1745. Deres Søn var Kammerraad Georg Heinrich Johan Schmieden (1707—81), der 1758 som tilhørende en 1694 af Kejseren adlet Slægt med Hustru Rebekka Sommer og to Stifsønner, Kancelliraad ved Overretten paa Gottorp Laurentius Nicolai Kafen og Heinrich Kafen optoges i den danske Adel. — Vaaben: Skjoldet delt 1. Felt en oprejst kronet rød Løve i Sølv, 2. Felt tværdelt af Blaat, hvori 2 krydslagte Guld Hammere, og Rødt, hvori en Guldsparre ledsaget af 3 hvide Roser, paa den med 4 Traller forsynede kronede Hjelm et kronet sort Grifhoved med en Guldring om Halsen. Ingen af de 3 nævnte Mænd efterlod Descendens.

A.

Georg Heinrich Johann von Schmieden, f. 1 Jan. 1707 i Slesvig, Cand. jur., fik 20 Aug. 1742 Bestalling som virk. Kammerraad med Sæde og Votum i det Slesvig-Holstenske Kammer, 3 Nov. 1758 optaget i den danske Adel † 8 Jan. 1781, begr. paa St. Petri Kirkegaard, hvor hans Mindesten af Marmor med Indskrift og Vaaben endnu ses. G. 14 Okt. 1744 i Kbhvn. (P) m. Rebekka Sommer (Forældre: Superintendent i Goschendorf i Meklenborg Sommer og Anna von der Linden), f. 24 Nov. 1695 i Goschendorf † 26 Juni 1784 i Slesvig (se ndfr.).

B.

Heinrich Kafon (Forældre: tysk Skoleholder, Skrivemester og Regnemester samt Kirkeskriver ved St. Petri Kirke Claus Kafen og Dorothea Christiansdatter), f. o. 1693, fik 1724 Privilegium paa at optages i Urtekræmmer- og Isenkræmmerlavet



von Schmieden.

Kafen von Schmieden.

samt holde en aaben Butik med Forhandling af allehaande Papirsorter, Skrivematerialier og Galanterivarer fra Leipzig, Forstander for St. Petri Kirke † 1739, begr. 22 Jan. (P); g. 1 Febr. 1725 i Kbhvn. (S) m. ovennævnte Rebekka Sommer, med hvem han havde Sønnerne:

1. Lorenz Nicolai Kafen von Schmieden, f. 5 Maj 1733 i Kbhvn., 1750 Stud., 1755 Volontør i Tyske Kancelli, 1753—56 Stud. i Göttingen og Jena, 1766 Sekretær ved Overretten paa Gottorp, 1759 Kancelliraad, 1768 Overretsraad, 1769 Justitsraad, 1774 Etatsraad, 1778 Kammerherre, 1795 Vicekansler i Overretten og Landkansler (--1814) i Landretten i Slesvig, 1801 Amtmand over Hütten og Stapelholm, 1803 hvid Ridder † 1 Nov. 1814 i Slesvig. G. 1765 m. Frederikke Sophie Piper (Forældre: Etatsraad Anton Frederik Piper til Hohenlied og Ida Birgitte Voltelen), f. 8 Juni 1741 i Tønder, døbt smst. 10 Juni † 4 Okt. 1823 i Slesvig.
2. Heinrich Kafen von Schmieden, f. 14 Okt. 1734 i Kbhvn., døbt 17 s. M. (P), 1761 Fændrik i Livreg. Drag., 1763 Ritm. i sjæll. nat. Rytterreg., 1769 Sekondkaptajn i 1. jydsk hervede Dragonreg., 1772 Kaptajn i norske Livreg., dim. 1776, Generalkrigskommissær † 16 Juni 1800. G. 1771 m. Marie Dorothea Brandorff, f. 25 April 1733, døbt 29 s. M. i Nienstädten ved Pinneberg † 12 Dec. 1817.

von Schrödersee. †

Johan Christian Schröder, Etats- og Justitsraad, Kabinetssekretær hos Dronning Juliane Marie, Direktør i Generalpostamtet og Borgmester i Kbhvn., blev med sin Hustru Abigaël Luja 1759 ophøjet i Adelsstanden med Navnet von Schrödersee.

Vaaben: 2 (forneden sammenlagte) Guld Hjortevier og derover en seksoddet Guld Stjerne i Blaåt. Hjelmen kronet; en opspringende halv Guld Hjort mellem to hvide Vinger, den ene belagt med en blaa Rose, den anden med et grønt Søblad. Skjoldholdere: 2 (bortvendte, tilbageværende) hvide Træner med en rød Kugle i den ene Klo.

Fornævntes Brodersønner, Premltnt. i Garden Lorentz Schröder og Sekltnt. Johan Christian Schröder fik 1777 Adelspatent med samme Navn og Vaaben.

Den adelige Slægt von Schrödersee uddøde 1829.

Jeppe Rasmussen Skræder (Schröder), Borger i Ærøskøbing. Sønner:

Første Slægtled.

1. Johan Christian Schröder, f. 26 Nov. 1706 i Ærøskøbing, Postskriver i Kbhvn., 1731 Postkontrollør, afg. 1735; 1736 tredje, senere første Kammertjener hos Kong Christian VI., 1746 Kabinetssekretær og Kasserer hos Dronning Louise, 1747 Justitsraad, 19 Maj s. A. Postdirektør, 1749 Borgmester i Kbhvn., 1752 Kabinetssekretær og Kasserer hos Dronning Juliane Marie; s. A. tit. Etatsraad, fik 28 Dec. 1759 Adelspatent med Navnet von Schrödersee, 1760 virk. Etatsraad, 1767 Konferensraad, afg. 4 Jan. 1771 som Postdirektør og Borgmester † 28 Nov. 1772 i Kbhvn. G. 17 Sept. 1744 i Odense m. Abigaël Luja, f. 2 Sept. 1713 i Odense † 15 Maj 1789 i Kbhvn. — Deres Børn: Andet Slægtled I.
2. Werner, f. 1720 i Ærøskøbing, døbt 17 Febr., 1741 Regimentskvartermester i Livgarden t. H., 1744 Inspektør ved Tolden og Konsumtionen i Kbhvn., 1748 Toldinspektør og Ju-



von Schrödersee

von Schrödersee.

stitsraad † 28 Jan. 1758 i Kbhvn. G. 27 Okt. 1745 m. Johanne Fischer, f. 1717 † 23 Okt. 1802. Deres Børn: Andet Slægtled II.

Andet Slægtled.

I.

Postdirektør, Konferensraad
Johan Christian von Schrödersees Børn
med Abigael Luja:

1. Sophia Magdalene, f. 8 Marts 1746; 1763 indskr. i Roskilde adelige Kloster † 12 Juni 1801 i Kbhvn., g. smst. 21 Dec. 1770 m. Generalpostdirektør, Gehejmeraad Theodor Holm de Holmskiold, f. 14 Juni 1731 i Nyborg † 15 Sept. 1793 paa Aldershvile i Bagsværd.
2. Frederik Christian, f. 19 Maj 1752 i Kbhvn. † 2 Dec. 1767.
3. Christian, f. 1759, døbt 3 Febr., begr. 27 Marts s. A.

II.

Toldinspektør,
Justitsraad Werner Schröders Børn
med Johanne Fischer:

1. Anne Marie, f. 1746 i Kbhvn., døbt 24 Nov. † 1 Juli 1812; g. 12 Okt. 1767 m. Frederik Cruys, Major af Inf. † 13 April 1787.
2. Engelke Catharine, f. 1748, døbt 22 Febr. † lille.
3. Ib (Ipp) Lorentz, f. 1749, døbt 4 Maj † lille.
4. Johanne Margrethe, f. 1750, døbt 20 Okt. † lille.
5. Louise, f. 1751, døbt 7 Dec. † lille.
6. Ib Lorentz von Schrödersee, f. 3 Marts 1753, blev 1760 Fændrik réf. i Kronprinsens Reg., 1763 Sekltnt., 1770 Premltnt., 5 Nov. 1772 til Livgarden t. F., 1774 virk. Premltnt., fik 31 Dec. 1777 Adelspatent med Navnet von Schrödersee, 1778 Kammerjunker, 1781 Kaptajn af Inf., 1785 Stabskapt., 1789 kar. Major, 1794 à la suite, Kammerherre, 1801 Oberstltnt. og Bataillonskommandør i nordre sjællandske Landeværnsreg., 1803 Oberst, 1808 à la suite, 1809 afsk. som Generalmajor, 1818 atter ansat som saadan, Overfører ved Drabantkorpset, 1815 R.*, 1826 D.M. † 1 Sept. 1829 i Kbhvn. i Prinsens Palæ, kendt fra Datidens Hofhistorie for sit Frisprog og sin skarpe Tunge (persifleret i J. Ewalds „De brutale Klappere“, og i Carl Bernhards „Gamle Minder“ skildret som Kammerherre Seifensee). — Død ugift.
7. Johan Christian, f. 5 Okt. 1754, blev 1763 Volontørkadet, 1769 Kadet, 1773 Sekltnt., 1778—83 i engelsk Tjeneste under den nordamerikanske Frihedskrig, fik 31 Dec. 1777 Adelspatent sammen med Broderen, 1781 Premltnt., 1784 Kaptajnlnt., 1788 Chef for Kavalleripræmien „Aggershuus“, 1789 Generaladjutant, s. A. Næstkommanderende i Linje-

von Schrödersee.

skibet „Mars“, 1793 Chef for Briggen „Glommen“, der konvojerede Handelsskibe til Cap Finisterre og beskyttede hjemvendende Ostindiefarere, afsk. 1796 med Kaptajns Karakter, meldte sig frivillig under Slaget paa Rheden 2 April 1801 til at gaa ombord som Chef for Blokskibet „Indfødsretten“, hvor Chefen, Kaptajn Thura var falden, faldt selv idet han gik over Falderebet, begr. i Krigergraven paa Holmens Kirkegaard. — Død ugift.

Mindessjle af Marmor paa Orlogsværftot med Indskrift:
Afkrafted paa lange Sygeleye | Opflammed ved et Blik af
Danmarks Fredrik Med Fyrstens Bifalds Raab indviet | Foer
J. C. Schrödersee fra dette Sted | Bekiendt med Krigers Død
Den skiønneste for eget Fædreland imøde | Den 2. April 1801.



Schulte.

Schulte. †

Den til det gamle bremisk-verdiske Ridderskab hørende Slægt Schulte von der Lühe har dels faaet Navn af sin Bestilling som Retsbetjent for Bisperne af Bremen (scultetus, Schultheiss) paa disses faste Borg Horneburg ved Stade, som de indehavde gennem Aarhundreder, dels fra Floden Lühe, ved hvilken deres Stamgods Kuhmühlen ved Zeven, er beliggende. Ifølge Luneberg Mushardt, Bremisch- und Verdischer Rittersaal, Bremen 1720, S. 480, er Stamrækken, der begynder med Johann Schulte von der Lühe, som nævnes 1224, følgende :

Melchior Schulte, g. m. Fredeke vom Berge

Erdmann Schulte til Kuhmühlen, Høvidsmand paa Horneburg (1616), g. m. Beata von Honhorst

Jaspar Schulte til Kuhmühlen, Høvidsmand paa Horneburg, g. m. Catharine Bähr

Didrik Schulte til Erteburg og Kuhmühlen, Høvidsmand paa Horneburg † 1616, g. m. Gertrud Marschalk (Forældre: Jørgen Marschalk til Laumühlen og Anna von der Lieth) † 1628 i Hamborg.

Didrik Schultes Søn Jørgen til Findstrup (se ndfr.), der 1616 traadte i dansk Hoftjeneste, fik 1642 Bevilling paa at nyde adelige Privilegier. — Vaaben tværdelt, 1. Felt af Sølv, 2. Felt skaktavlet af Rødt og Sølv, paa den kronede Hjelm 2 sorte Vinger.

Slægten uddøde i Danmark med Jørgens Søn Gehejmeraad Didrik Schult († 1704).

Første Slægtled.

Jørgen Schulte til Findstrup (senere Holstenshus), Salling H., Diernisse S. (1636), f. 2 April 1593 paa Horneburg, besøgte Gymnasiet i Hannover, 1612 Stud. i Wittenberg, besøgte 1615 —16 Bøhmen, Polen og Østrig-Ungarn, 1617 Raad og Kammerjunker hos Hertug Frederik, Kong Christian IV's Søn, fulgte

denne 1621 til Bremen, berejste 1622 England, Frankrig, Spanien og Holland, 1625—26 Hofmarskal hos Christian IV, 1626 Generalproviandtmeister og Krigskommissær, 1627—30 Hofmester for Prins Ulrik, hvem han 1627—28 ledsagede til Nederlandene og Frankrig, fulgte 1629—30 Hertug Frederik til de samme Lande, faldt 1628 i Unaade og afsk. som Hofmester, men udnævntes s. A. til Hofraad, 1630 forlenet med Utstein Kloster og Alle Helgens Gods i Norge, havde 1631—34 Beldringe Kron-gods i Forpagtning, fik 27 April 1642 Bevilling at maatte nyde danske adelige Privilegier, 1650 atter udnævnt til Hofraad og forlenet med Abrahamstrup † 20 Aug. 1652 paa Findstrup. G. 7 Nov. 1630 m. Anna Margrethe von Götzen, f. 1611 † 6 Aug. 1684 paa Findstrup. Deres Børn:

Andet Slægtled.

1. Anna Catharine, f. 16 Nov. 1631 † før 1675, g. 1651 m. Gehejmerraad, Assessor i Statskollegiet i Højesteret Niels Banner til Ringstedgaard, Rødkilde, Tybrind og Hagenskov, f. 22 April 1622 † 22 Febr. 1670.
2. Jørgen † før Faderen.
3. Margrethe)
4. Elisabeth) † før 1652.
5. Gertrud
6. Frederik Ulrik til Findstrup, f. o. 1635, var 1658 paa Sorø, fik 1671 tilskødet Brandbjærg (Tørrild H.) af Verner Klau-mand, som dog købte det tilbage før 1680, 1677—86 Amt-mand o. Silkeborg, Dronningborg og Mariager Amter, 1678 Kancelliraad, afgik fra Dronningborg Amt 1682, fik 1686 af Kongen for sin tro Tjeneste og slette Tilstand overladt Mølhavegaard (Skanderup S.) kvit og skattefrit, og 1700 (6 April) paa Livstid † før 1710; g. m. Gertrud Bille (For-ældre: Henrik Bille til Billeskov og Lisbeth Bryske).
7. Christian, f. o. 1638, fulgte som Hofjunker i Sept.—Okt. 1657 Kong Frederik III ved Armeen i Skaane † før 1675.
8. Didrik til Findstrup (1684), Dalum Kloster, som han kaldte Christiansdal (1682) og Hellerup, Alsted H. (1679—83), f. 1644, disp. 1661 ved Univ. i Francker, 1665 Kammerjunker, 1667 Kammerherre, 1669 Oversekretær i Danske Kancelli og Kan-celliraad, afg. Febr. 1680, s. A. Gehejmerraad, 1684 hvid Rid-der, 1688 konst. og 1694 virk. Stiftsbefalingsmand i Fyen og Amtmand over Odense, Dalums og St. Knuds Amter (1702 ogsaa over Rugaard Amt), 1698 Medlem af Kommissionerne i Raadstuen, 1695 Rang næst Elefantridderne † 30 Nov. 1704 paa Odensegaard. G. 24 Okt. 1669 m. Ermegaard Sophie Gabel (solgte 1707 Findstrup), (Forældre: Statholder Christo-pher Gabel og Ermegaard Badenhaupt) † Marts 1719. Deres Børn: Tredje Slægtled.
9. Sophie, g. m. Christian Rothkirck til Steensgaard, levede 1687, men var død 1689, da hans Enke fik eftergivet Re-stancer af Steensgaard.

Schulte.

Tredje Slægtled.

Gehejmerraad Didrik Schultes Børn
med Ermegaard Sophie Gabel.

1. Christiane Charlotte, f. 1677 † 7 Febr. 1753, g. 29 Dec. 1695 i Odense St. Knuds Kirke med Oberst Friherre Frederik Winterfeld til Wustrow og Broholm † 1 Okt. 1707 i Brabant (g. 1^o 1694 m. Sophie Steensen † Juni 1695).
 2. Frederikke Christiane, f. 1685 † 1731 i Ribe, g. 1710 (Vielsesbrev dat. 14 Jan.) m. Overkrigssekretær, Viceadmiral, Gehejmerraad Christian Carl Gabel til Giesegaard, Spanager, Bregentved, Ringsted Kloster, Christiansdal og Enggaard, f. 10 Nov. 1679 i Kbhvn. † 3 Aug. 1748 paa Bramminge (g. 2^o 28 April 1732 m. Anne Benedicte Steensen, f. 1685 † 16-17 April 1756 (g. 1^o 22 Febr. 1707 m. Generalmajor Christian Rantzau-Friis til Bramminge, f. 21 Okt. 1682 † 15 Maj 1731).
-

Svave I. †

Præfekten i Holsten, Gotskalk, der levede 1264, efterlod fem navngivne Sønner — deriblandt Drosten Markvard af Segeberg — hvis Descendens sikkert har blomstret videre under andre Navne, antagne efter ny erhvervede Besiddelser. Hr. Claus af Segebergs Segl fra 1324 viser tre opsplittede, paa den ene Side nubrede Frugtnødder, stillede som et Gaffelkors omkring en Ring, hvilket Vaabenmærke ogsaa førtes af den umiddelbart før ham beseglende Drost Hr. Raven. Omskriften i Hr. Claus af Segebergs Segl viser, at han ogsaa lød Navnet Stove, og maa han herefter antages at have været Stamfader til denne først omkring 1630 uddøde Familie. Til Gotskalks Slægt maa sikkert ogsaa regnes Familierne Ascheberg, Otzehude (Itzehude) og Svave, der ligeledes betjener sig af hint ejendommelige Skjoldmærke. Slægterne Sehested og Schinkel, hvis Vaaben — tre Søblade omkring en Ring — kun har en flygtig Lighed med det før omtalte, turde derimod være af anden Oprindelse.

Slægten Svave har formentlig taget Navn efter Stedet Schwave ved Jevanstedt nær ved Rensborg, og i Omegnen af denne By var ogsaa de sidste kendte Bærere af Navnet ved Aar 1500 bosiddende.

Om de holstenske Svaver foreligger kun spredte Oplysninger, saa at dens Stamrække ikke kan opstilles med nogen Sikkerhed.

Hr. Claus Svave (skrives Nicolaus dictus de Suaven og Svevus) var 1253 Ridder, da han besøgte Greverne Johan og Gerts Forlig med Lübeck; han nævnes atter 1261 og 1263, skænkede 1264 for sin afdøde Søn Timmos Sjælefrøelse til Kirken i Kiel Jurisdiktionen over en Gaard i Gadeland og forekommer endnu 1286 som Vidne, da Fru Margrethe af Barmstede afstod en Tiende til Hamborg. Søn:

Hr. Johannes Svave, var 1315 Vidne ved Grev Johan af Holstens Bekræftelse af en Kieler Borgers Overdragelse af Landsbyen Wellingdorf til Helligaandshospitalet i Kiel, var 1317 Vidne ved Grev Johans Stadfæstelse af Byen Kiels Privilegier, 1318 Vidne ved Grevens Bekræftelse af Byens Møntret, 1320 til Vitterlighed, da Gadendorperne afhændede den halve Landsby Overenwolde

og den halve Landsby Kersteshagen, 1327 Vidne, da Greve Johan tilstedte Raadet i Heiligenhafen Salg af Jorder til Helligaandshuset i Kiel og var 1334 nærværende, da Greve Johan stadfæstede Johan af Kiels Salg af 10 Gaarde i Kronshagen til Helligaandshospitalet, nævnes endnu 1348. Sønner:

1. Timmo Swaf (Søn af forr.), nævnes som Vidne med Hr. Johan 1318.

2. Henrik, se ndfr.
 Make Swaf er 1315 og 1318 Medlover for Gerhard og Junker Henneke Grever af Holstens Fredsslutning med Greve Johan og Staden Kiel.

Brødrene Timmo, Emeke og Markvard Swawe solgte 1348 til Helligaandshospitalet i Kiel 4 Gaarde i Landsbyen Hertze, til Vitterlighed Nicolaus og Henrik, Søn af Hr. Johan Swaf Jorder i Johannestorp og var da Vidne Johannes Swawe.

Johan Swaf de Kerl, Hinrik Swaf og Johan Swaf var 1364 Medlover for Timmo, Detlev og Godske Gadendorp ved en Forpligt overfor Raadet i Rendsborg.

Hr. Claus Swaf nævnes 1392, var 1410 Ridder og Forlover for Hertug Henrik og Hertuginde Elisabeth af Holstens Forpligt til Hertugerne af Brunsvig og Meklenborg, men har ikke besøgt, hvorimod han paa hertugelig Side 1411 beseglede Forliget i Kolding, forekommer 1417 som Forlover for Hertug Henrik ved dennes Dagtingning med Kong Erik af Pommern.

Hennekinus Swaff afgav 1424 paa Hertug Henriks Side Vidnesbyrd om Hertugdømmet Slesvigs Grænser.

Mathias Suob beseglede 1446 til Vidnesbyrd med Bonde Friis i Aarslev.

Ditlev Swawe medforseglede 1466 Margrethe Schack Sehesteds Enkes Gældsfordring til Klostret Bordesholm, beseglede som Hovedsmand i Rendsborg 1470 Konkordatet i Segeberg.

Benedict Swawe angives 1496 at være død.

Brødrene Markvard til Gross Nordsee (Achterwehr), der 1490 nævnes i et Begnskab og som 1498 medforseglede et Brev fra Fru Abel Henneke Walstorps Enke, hvorved denne afhændede sin Andel i Gaarden Søgaard), og hans Brøder Henrik Swawe faldt 1500 ved Hemmingstedt, vel de sidste Mænd af Slægten.

Som Klosterfrøkener i Preetz nævnes Taleke 1434 og Gysele 1434—38 paa Klosterskolen smst.

Svave II. †

I det 13de Aarhundrede udvandrede en Familie Wernitzer fra Schwaben til Pommern, hvor den antog Navnet Schwabe efter sit Hjemland, bosatte sig i Byen Stolp og erhvervede en Række Godsar som Machmin, Damnitz og Bentzin. En Linje sad 1520—1610 paa Schmatzin i Forpommern.

Af denne Slægt kom Peder Svave (Broder til Biskop Bartholomæus Svave i Kammin) o. 1526 til Danmark, hvor han erhvervede Gjorslev, medens hans o. 1536 indvandrede Brodersøn Jørgen Svave af Kongen fik tilskødet Harridslevgaard paa Fyn. Peder Svaves to Sønner døde før Faderen uden Livsarvinger, men Jørgen forplantede Slægten videre. Af dennes Sønner erhvervede Jørgen († 1600) og Magnus († o. 1610) Gods i Skaane (Näs, Trollenäs i Onsjö H., Svavesholm (Albo H.), Vankifva og Oretorp i Ø. Göinga H., medens den tredje, Johans († 1594) Efterslægt knyttedes til det hertugelige gottorpske Hof og erhvervede Gods i Holsten, hvor dennes Linje uddøde 1709 paa Spindesiden med Priorinde i Uetersen Mette Schwabe. Af Jørgens Efterslægt, der indgiftede sig i den skaanske Adel, maatte Brødrene Jørgen Mogens og Johan rømme Landet paa Grund af Drab.

Den her omhandlede Slægt Svave antog senest ved de holstenske Svavers Uddøen deres Vaaben, omdannet til tre Kløverblade om en Ring.

Det fælles Navn og Ligheden i Vaabenet har hidtil forledet Adelshistorikerne til at antage et fælles Udspring fra Holsten for begge Familier Svave, medens det i Virkeligheden er to ganske forskellige Slægter.

Første Slægtled.

Peter Svave, g. m. N. N., hvis Vaaben var en flakt Ørn, paa Hjelman en Paafuglefjer. Deres Sønner:

Andet Slægtled.

1. Gregor Svave, blev 1512 medforlenet med Machmin, g. m. Elisabeth von Zitzewitz (Fader: Mathias von Zitzewitz). Deres Søn: Tredje Slægtled I.
2. Jørgen Svave til Machmin og Beddelin (1540) og Bentzin

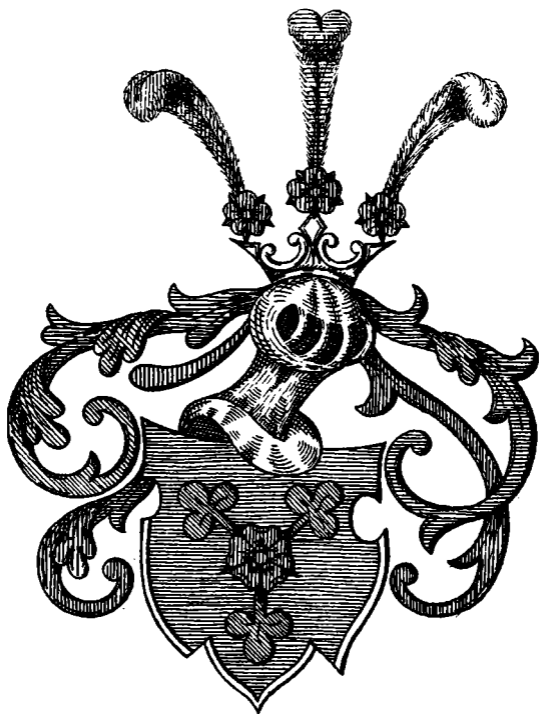

S v a v e . II.

Svave II.

(1546), g. m. Else von Schulten (Forældre: Claus von Schulten og Margrethe von Zitzewitz). — Deres Børn: Tredje Slægtled II.

Tredje Slægtled.

I.

Gregor Svaves Søn
med Elisabeth von Zitzewitz:

Peder Svave til Gjorslev, f. 1496 i Stolp, gik i Skole i Stolp og Stettin, studerede i Louvain og Leipzig, samt i Wittenberg, ledsagede Luther til Worms, fængslet i sin Hjemstavn for sin Propaganda for Reformationen, Lærer ved Universitetet i Greifswald, var 1526 i dansk Tjeneste, Lærer for Hertug Hans, derefter kgl. Raad og Kammersekretær, 1528 Sendebud i Frankrig, 1531 til Frankrig og England, og atter 1532 til Frankrig for at udvirke Hjælp mod Kong Christiern II., var 1530—31 Rektor ved Københavns Universitet, flygtede 1534 forklædt med Hertug Hans fra Nyborg til Sønderborg, 1535 Sendebud til Nederlandene, England, Skotland og Frankrig, deltog i Mødet i Schmalkalden, s. A. Degn i Roskilde Domkirke, vilde 1536 søge tilbage til Pommern, men forpligtede sig 1537 til at blive i Danmark, og blev Lensmand paa Gjorslev, 1538 Sendebud til Frankrig og Nederlandene, udstedte 1540 Forpligtelse til at blive i Danmark og tage sig en dansk Hustru, og fik saa Skøde paa Gjorslev Gaard og Gods, 1543 atter Rektor ved Universitetet, 1548 Rigsråd, var indtil da ofte paa diplomatiske Sendelser † 18 Marts 1552 paa Gjorslev, begr. i Holtug Kirke. G. m. Else Skave (Forældre: Maurids Skave til Eskildstrup og Eline Bille). Deres Børn: Fjerde Slægtled I.

II.

Jørgen Svaves Søn
med Else von Schulten:

Jørgen Svave til Harridslevgaard (Skovby H.), kom o. 1536 til Danmark, var 1537 Hofsinde og laa i Borgeleje paa Ringsted Kloster, 1542 forlenet med Harridslevgaard, som 1560 blev ham tilskødet, 1564 Proviantmester paa et Krigstog † 28 Maj 1571, begr. i Skovby Kirke. G. m. Catharine Buchwald (Forældre: Markvard Buchwald og Margrethe Stake) † 11 Okt. 1571. Deres Børn: Fjerde Slægtled II.

Fjerde Slægtled.

I.

Peder Svaves Børn
med Else Skave:

1. Gregers † 1546, begr. i Holtug Kirke.
2. Maurids † 1546, begr. smst.
3. Elsebe til Gjorslev, g. 4 Nov. 1571 m. Vincens Juel til Hesselmed † 28 Sept. 1579 (g. 1^o m. Ellen Gøye).
4. Margrethe † 10 Juli 1594 paa Gjorslev, begr. 6 Aug. i Holtug Kirke.

Svave II.

II.

Jørgen Svaves Børn
med Catharine Buchwald:

1. Markvard † o. 1590 paa Haselau hos Fru Øllegaard Ahlefeldt.
2. Gregers † lille.
3. Elisabeth † 6 Juni 1557, begr. i Skovby Kirke.
4. Claus † 1580.
5. Johan til Harridslevgaard, 1581—84 Hofjunker, 1584 forlenet med Sorø Kloster, 1586 med Vordingborg, 1589 Lensmand paa Arensburg og Statholder paa Øsel, afrejste herfra 17 Aug. 1594 til Danzig i Privatanliggender, druknet undervejs. G. m. N. N., der levede 1595. — Deres Søn: Femte Slægtled I.
6. Jørgen til Harridslevgaard (—1589), 1572 forlenet med Æbelø, 1573 sagsøgt for Gæld af Oluf Bager, 1576—1600 Sekretær i Tyske Kancelli, 1578 Marskal paa Jakob Ulfeldts Gesandtskab til Rusland, 1583 forlenet med Andenæs Len i Norge, 1584 affærdiget til Markgreven af Ansbach og til Øsel, 1589 indmanet i Kiel, ledsagede 1596 Manderup Parsberg og Henrik Ramel paa Sendefærd til Rusland, boede derefter i Skaane, hvor han 1596 skrives til Näs, fik 1600 Instrux til en Sendelse til Hertug Hans og kaldes heri „zu Ness“, men † 10—11 Nov. s. A. i Haderslev. G. m. Kirsten Madsdatter, kaldes 1601 Fru Kirstine, da hun af Kongen fik Forskrift af Hertug Casimir af Pommern ang. et af ham indehavt pommersk Kanonikat. — Deres Børn: Femte Slægtled II.
7. Magnus til Harridslevgaard, til Damnitz og Karsnitz i Pommern (solgt 1599 til Jørgen Wobeser), Svavesholm (1603), 1577—86 Hofjunker, 1584 Jagtjunker, 1587—88 forlenet med Giønge Herred, skrives 1606 til Svineberg (Albo H.), beseglede Hyldingen 1608, beskikkede 1609 sin Onkel Henning Hohenhaus til at møde for sig ved Lenshyldingen i Pommern, da han var i Krigen, maa være † s. A. G. m. Mette Spiegel (Forældre: Hans Spiegel til Borgeby (Torne H.) og Catharine Ahlefeldt), druknede ved at hendes Heste gik i en Aa (g. 1^o m. Johan Lindenov til Ørtofta † 20 April 1581 paa Ørtofta). — Deres Børn: Femte Slægtled III.
8. Elisabeth til Harridslevgaard, om hvem 1596 siges, at hendes og Søsterens fædrene Gods var forkommet; boede 1604 i Bogense † 27 Okt. 1618 ugift, begr. i Skamby Kirke.
9. Leonore til Harridslevgaard † 22 Aug. 1624 ugift, begr. i Skamby Kirke.
10. Anna (?), g. m. Ditlev Brockdorff til Schrevenborn.

Femte Slægtled.

I.

Johan Svaves Søn:

Markvard, f. 1591, nævnes 1616 blandt „junge Gesellen“ i Kiel, tilsagt til Hertugens Hylding; anklaget 1617 for at have slaaet Ruder ind og tilføjet Borgerne anden Skade, medfor-

Svave II.

seglede 1623 Kong Christians og Hertug Frederik af Gottorps udvidede Stadfæstelse af den 1633 mellem Danmark og Hertugdømmerne sluttede Forening, boede 1631 og senere paa Notfeld, en Avlsgaard under Dänisch Lindau i Sønder Brarup Sogn, 1633 forlenet med Machmin, trættede s. A. med sin Fader Jørgen om Magnus Svaves efterladte Len, der gjordes ham stridig af Formynderne for Osvald Svaves Sønner, hvis Krav dog afvistes af Hertugen af Pommern; førte 1638 Proces med sin Huslærer for tilgodehavende Løn, boede 1647 paa Notfeld, nævnes 1664 som boende i Sønder Brarup uden Hustru; er vel den Markvard Svave, der døde 28 Febr. 1673 i Slesvig. G. (o. 1613) m. Helvig Ahlefeldt (Forældre: Thomas Ahlefeldt til Himmelmark og Dorothea Sehested). -- Deres Børn: Sjette Slægtled I.

II.

Jørgen Svaves Søn med Kirsten Madsdatter:

Jørgen, kaldes 1608 Jørgens Søn, arvede før 1610 Godser i Pommern, men kunde ikke tiltræde dem, da han var i Indlager † før 12 Marts 1611. G. m. Mette, som med sine Børn i en udateret Supplik til Kongen anklagede Sivert Grubbe, der i Egenskab af Arving efter Johan Spiegel havde ladet hendes afdøde Ægtefælle holde i mange Aar i Indlager i Haderslev, hvor han døde af Græmmelse og efter den i Holsten herskende Skik som Gældsfangne blev nægtet en hæderlig Begravelse, saa at hans Lig i rum Tid havde henstaaet i en Baggaard i hans Værts Johan Runckents Hus, denne til Afsky og Fortræd. Hun levede 1633 som Enke i Uetersen og 1640 i Kiel; maa vel, da hendes Mand kaldes Svoger til Otto Rantzau til Schinkel, Johan Buchwald til Borstel og Claus Buchwald til Bulk, have været Datter af Jasper Buchwald til Borstel og Anne Rantzau.

III.

Magnus Svaves Børn med Mette Spiegel:

1. Jørgen til Svavesholm (Albo H.), f. 2 Dec. 1585, forlenet 1609 i Skaane, taxeredes 1625 af Svavesholm til 82¹, Td. Htk., skrives 1629—30 til Herrestadgaard, 1632—33 til Svineberg, blev 1633, da han skrives til Svavesholm, forlenet med Machmin, skrives 1645 til Ebderup og var da Løjtnant, levede 1653, men var død 1655, da hans Enke nævnes. G. m. Maren Mormand til Herrestad (Forældre: Jørgen Mormand til Herrestad og Ide Ahlefeldt). — Deres Børn: Sjette Slægtled II.
2. Karin, g. m. Hartvig Lindenov til Ørtofta.
3. Lisbet † ugift.

Svave II.

Sjette Slægtled.

I.

Markvard Svaves Børn
med Helvig Ahlefeldt:

1. (?) Magnus, f. o. 1630, var 1652—56 Hofjunker ved det danske Hof, tilskrev 2 Marts 1657 Hans Schack fra Femern, kapitulerede 17 April s. A. i Kristiansstad med Axel Urup som Ritmester, Bestalling dat. 1 Maj, var 1658 Ritmester ved Kongens Livreg., fik 1659 (26 Okt.) et Rytterkompagni, beholdt 1663 for sig og Hustru som Erstatning for Tilgodehavende overdraget Tørninggaard, død 1668, begr. i Hammelev Kirke, til hvilken han og Hustru skænkede Dug og Disk. G. m. Anna Øllegaard (Sehested?), maaske Datter af Oberstltnt. Hieronymus Sehested og Anna Elisabeth Rantzau. — Deres Børn: Syvende Slægtled I.
2. (?) Theodosius, (vel opkaldt efter Theodosius Brockdorff), var 1644 i Italien † 1650 (?), „havde sine Forældre boende i Holsten“.
3. Markvard, f. o. 1620, var 1646 Page paa Gottorp, 1650 i fransk Tjeneste, anmodede i Febr. s. A. Hans Schack fra Lejren i Béthun om Pas for sin afdøde Broders Tjener, 1655 Hofjunker paa Gottorp og 1659 Kaptajn, overværede 1666 Indvielsen af Universitetet i Kiel † 1669 i Slesvig, begr. 2 Dec. fra Friedrichsberg Kirke og betegnes da som Capitaneus og nobilis aulicus
4. Ove nævnes 1664 som boende i Uetersen og Broder til Markvard paa Gottorp, Markvards Sønner.
5. Christian, 1657 Page paa Gottorp, 1660 værgagtig.
6. Catharine Regine, g. m. N. N. von Pless (1697).
7. Eleonore, Konventualinde i Preetz † 1698.
8. Anna Elisabeth † 30 Nov. 1680.
9. Mette, Priorinde i Uetersen, meddeler Hofmarskal Bendix Kunningham Søsterens Død i Brev af 24 Dec. 1698 „und ist mit dieser meiner einzigen Schwester wie bekannt, alle von dem Nahmen abgestorben“ † 28 Sept. 1709, arvedes af Sophie Øllegaard Ahlefeldt.

II.

Jørgen Svave til Svaveholms Børn
med Maren Mormand:

1. Jørgen, maaske den Jørgen Suab, der 1646 blev Pantesvend og døde 8 Sept. 1652.
2. Johan til Øllestorp, Ltnt., g. m. Marie Leonore von Nieroth (Forældre: Landshøvding i Nöteborgs Len Anton Johan Nieroth til Sund og Christina Bonde). — Deres Børn: Syvende Slægtled II.
3. Arild til Näsbyholm (Vemmenhøg H.) og Lärkesholm (Nørre Åsbo H.), 1667 tilskødet ham af Hustruen, en af ham 1682 dannet Sædegaard, f. 17 Dec. 1633 paa Svavesholm, fik 1655 Bestalling som Skibsltnt, blev 1677 paa Befaling af Kong Karl XI. med andre skaanske Adelmænd sat i Forvaring, fangen i Vimmerby, forpagtede 1682 Adserstrup † 3

Svave II.

- April 1689, begr. i Ørkelljunga Kirke. G. 1^o Margrethe Beck til Tågerød og Näsbyholm (Forældre: Sivert Beck til Førsløv og Tågerød og Lisbeth Bille til Näsbyholm) † 13 Sept. 1679, hvorefter Näsbyholm gik over til hendes Slægt Beck til Førsløv; 2^o o. 1680 m. Sophie Elisabeth Bille (Forældre: Peder Bille til Svanholm og Margrethe Cathrine Akeleye), begr. i Kalmar Domkirke (g. 1^o m. Børge Rosenkrantz til Ørup † 1679 (g. 1^o 30 Maj 1647 m. Maren Bjelke, f. 9 Marts 1624 † 2 Nov. 1652; 2^o m. Karen Galde † 1671); 3^o m. Kommandant i Kalmar Oberst Johan Ernst Lode til Sundby, f. i Lifland 1637 † 1700 i Kalmar, begr. i Kalmar Domkirke (g. 1^o 13 Aug. 1662 m. Anna Stuart).
- Magnus til Svavesholm, endnu 1655 (inddraget 1660 af Kronen bl. Vederlagsgodset for Bornholm, tilskødet Henrik Tott), Vankifva (1673) og Oretorp (1656) med Skeinge, f. o. 1635, 1643—44 paa Sorø (Magnus Svave, Georgii filius), mødte 1656 paa sin Hustrus og Svogers Vegne ved Skiftet efter Fru Gertrud Grip; Landsdommer og Kommissær i Skaane † 6 Febr. 1696. G. m. Sidsel Bonde til Oretorp (Forældre: Jøns Bonde „den Danske“ til Stenholm og Oretorp og Helene Daa), Søster til ovennævnte, f. 1618 † 19 Jan. 1697, begge begr. i Vankifva Kirke.
 - Lave.
 - Hans, g. m. Gertrud Ulfsdatter Grip til Birkeberg og Skeinge † 1656.
 - Moritz til Svavesholm, var 1658 Kaptajnløjtnant og 1660 Kaptajn.
 - Lisbet Kirstine, g. m. Major Ludwig Troil paa Blåsinge.

Syvende Slægtled.

I.

Ritmester Magnus Svaves Søn
med Anna Øllegaard (Sehested?):

Hieronymus („selig Magnus Schwaben Sohn“), var 1677, 14 Aar gammel, i Huset hos en Præceptor i Preetz.

II.

Johan Svaves Børn
med Marie Leonore von Nieroth:

- Anton Johan.
- Jørgen Mogens, var 1668 Korporal, men maatte rømme Landet fordi han havde dræbt Kvartérmester Enoch Johan Bornemann. G. m. Sidsel Lund.
- Jens Vilhelm.
- Sivert, levede 1696.
- Johan, maatte flygte med Broderon Jørgen Mogens.
- Marie Kirstine.
- Mette Leonore.
- Lene, var 1691 gift med Kaptajn Mads Bagge, f. 1655 † 1693.

HENVISNINGER.

(Det langt overvejende Antal Fødsels-, Bryllups- og Dødsdata fra det 16. Aarh. er, hvor ingen anden Kilde er anført, hentet fra Eiler Brockenhuus' Kalenderoptegnelser; ligeledes ere Oplysninger om Forleninger i det 16—17. Aarh. tagne fra Kr. Erslev, Danmarks Len og Lensmænd, om Kongerne Frederik II.'s og Christian IV.'s Hof- og Regeringspersonale fra „Meddelelser fra Rentekammerarchivet 1872—76“ og om Hærens og Flaadens Befalingsmænd fra J. C. W. Hirsch's Samlinger og fra Gardes Efterretninger om den dansk-norske Sømagt. Ogsaa Biografisk Lexikon er benyttet uden at være citeret.)

(Ad. Mag. = Magazin til den danske Adels-Historie. Arna-M = Den Arna-Magnæanske Diplomsamling paa Universitetsbiblioteket. B. Rosenkr. og H. Rosenkr. = Familien Rosenkrantz's Historie, henholdsvis af Barner og Heise. C. III.' H. = Krag og Stephanius: Kong Christian III.' Historie. C. E. = Codex Esromensis. D. Atl. = Pontoppidans Danske Atlas. D. A. S. = Danske Adelige Sigiller. D. G. S. = Danske Gejstlige Sigiller. D. C. I. = Diplomatarium Christiorni Imi. D. Mag. = Danske Magazin. D. Sml. = Danske Samlinger for Historie, Topografi, Personal- og Litteraturhistorie. D. S. M. = Danske Selskabs Membraner (i Rigsarkivet). D. N. = Diplomatarium Norvegicum. D. Sv. = Diplomatarium Svecanum. E. G. Jb. = Eline Gøyes Jordebog. F. R. = Fynske Registre (i Rigsarkivet). F. T. = Fynske Tegnelser (smst.). Fr. I.' R. = Froderik den Førstes danske Registranter. G.-A. A. = Gehejmearkivets Aarsberetninger G. d. D. = Kolderup Rosenvinge, Gamle danske Domme H. G. A. = Historisk Genealogisk Arkiv (i Rigsarkivet). H. K. = H. Rørdam, Historiske Kildeskrifter. H. T. = Historisk Tidsskrift. Hd. Db. = Herredags Dombøgerne (i Rigsarkivet). Hf. = Huitfeldts Danmarckis Rigis Krønike (Fol.) Hf. Bk. = Huitfeldt, Bispens Krønike. J. R. = Jydske Registre (i Rigsarkivet). J. S. = Samlinger til Jydsk Topografi og Historie. J. T. = Jydske Tegnelser (i Rigsarkivet). K. Brb. = Kancelliets Brevbøger. K. Reg. = Danske Kancelliregistranter. Kh. S. = Kirkehistoriske Samlinger. K. Rt. D. = Secher, Kongens Rettertings Domme. K. Sk. = Kronens Skøder. M. & P. D. = Molbech og Petersens Danske Diplomer. M. U. = Meklenburgisches Urkundenbuch. N. Mag. = Norske Magazin. N. Sml. = Norske Samlinger. N. Rr. = Norske Rigsregistranter. Ph. T. = Personalhistorisk Tidsskrift. P. U. = Pommersches Ur-

Henvisninger.

kundenbuch. R. Sk. D. = Ribe Stiftskistes Diplomer Rep. Dipl. = Erslev, Repertorium Diplomaticum Regni Danici Mediævalis. S.-H.-L. R. = Schlesw.-Holst.-Lauenb. Regesten. S.-H.-L. U. = Schlesw.-Holst.-Lauenb. Urkunden. S. R. D. = Scriptorum Rerum Danicarum. S. R. P. = Svenska Riksarkivets Pergamentsbref. S. S. = Suhms Samlinger. S. N. S. = Suhms Nye Samlinger. Sj. R. = Sjællandske Registre (i Rigsarkivet). Sj. T. = Sjællandske Tegnelser (smst.). Sk. R. og Sk. T. = Skaanske Registre og Tegnelser. Sm. R. og T. = Registre og Tegnelser for Smaalændene. S. D. H. = Suhms Danmarks Historie. Sv. D. = Svensk Diplomatarium. T. S. = Topografisk Samling i Rigsarkivet, henholdsvis Pergament og Papir. Æ. A. R. = De ældste danske Archivregistraturer.)

R.A.: Rigsarkivet. LA: Landsarkivet. EK: Enkekassen af 1739. NEK: Ny Enkekasse af 1775, begge i Rigsarkivet. — Københavns Sognekirker: B: Bremerholms (Holmens). C: Citadellet. F: Frelsers. TF: Tyske Frederiks. Fb: Frederiksberg. G: Garnisons. H: Helligaands. N: Nicolai. P: St. Petri. R: Reformert. S: Slotskirken. T: Trinitatis. TG: Tyske Garnisons. VF: Vor Frue.

Gyldenstierne. (S. 3): Cod. esr. 223 f. D. sv. II 399. Rep. dipl. II 50. D. Ad. Aarb. XII 148

Første Slægtled. Erik Eriksen (S. 6): Hf. 367 73 84. — Niels Eriksen: S.-H.-L. U. III 142. Kinch, Ribe I 140.

Andet Slægtled: Erik Nielsen: Rep. dipl. I 249, 311 49 67; II 34 f., 102, 201. G.A.A. II 16 f. 20. D. sv. V 206. S.R.D. VI 472; VII 108; VIII 72. S.-H.-L. U. IV 161. B. Rosenkr. 46 D 9—11. Dueholms Dipl. 59. D. Mag. 3 V 87. — Hr. Jakob Nielsen: Rep. dipl. I 226 30 34 46 49. S.-H.-L. U. III 334. Hf. II 384, 445 47. G.-A. A. II 15. Dipl. vib. 11. Sl. Ahlefeldt I 30. Røgild (Ragvald) Puge (Puke) af Astrup og Hustru Sophie Hr. Niels Ibssens D. af Eskær skødede 1407 deres Gods Holmgaard og Svenstrup samt Gods i Høgslev til Bispem af Viborg (Æ.d.A.R. II 226). — Susanne (S. 7): Pavebr. I 187.

Tredje Slægtled: Niels Eriksen: G.A.A. II 20 25. Dueholms Dipl. 59. S.-H.-L. U. II 277. M. U. XVI 281.

Fjerde Slægtled: Bugge Nielsen: Dipl. vib. 21. — Henrik Nielsen: Rep. Dipl. III 127. — Hr. Peder Nielsen: Cod. Esr. 199. Hf. 597, 610 19 27 29. G.-A.A. II 21, 31. D. sv. I 123, 668 f.; II 466. M. & P. D. 94, 185. B. Rosenkr. 90. D. Mag. 2 III 69, V 7; 3 III 260 97. Rep. dipl. II 333 68, 423 61 92; III 241. 1409: F.R. 1631 fol. 495 Preussen II 1398 (R.A.). — Hr. Erik Nielsen (S. 8): Rep. dipl. II 480 f.; III 10, 65 ff., 74, 126 95, 214 35, 312 30. Kinch, Ribe I 298. Will. Christensen, Dsk. Statsforv. 679 f. Miss. I 11. Pavebr. II 245.

Femte Slægtled: Gamle Hr. Henrik Knudsen (S. 9): Hf. 678 82 94; 723 63, 807 09 26 31. D. C. I 18, 22, 146, 222 66, 401. G. d. D. I 54—57. D. Mag. VI 74, 79; 3 I 225; III 299; 4 I 359; 5 II 113 15. B. Rosenkr. 134 46 58. Rep. dipl. III 211 35, 364, 605 f. 15 41 57, 755 79. Pavebr. III 135. — Gert Pedersen

Henvisninger.

(S. 10): Hf. 643, 763. D.C. I 73. D. sv. II 289. Pavebr. III 35, 50, 52, 76, 78 f. Dipl. vib. 99. Jahn, Unionskongerne 87, 504. Erslev, Erik af Pommern 264. — Hr. Anders Pedersen: Rep. dipl. III 415, 597. Norsk hist. Tidskr. 2 II 371 f. — Niels Pedersen: Rep. dipl. III 597, 624, 708 65 85. D. Mag. 3 III 260 62 97 ff. Dipl. vib. 99, 366. Brasch, Bregentved 10, 25. Hist. Tidskr. 7 II 504 f. — Hr. Erik Pedersen (S. 11): Hf. 712. S.R.D. VII 317 38 96. S.S. 1 II 3. Rep. dipl. III 214, 328, 712. Hr. Niels Eriksen (S. 12): Hf. 790, 826 31 46 48 87 96, 902 53 ff. S.N.S. 2 III 336 ff. D. Mag. 2 VI 34; 3 III 299; 5 II 185. D.C. I 9 f., 13, 26, 30, 61, 170, 249 85 o. a. St. Dipl. vib. 62, 79, 366. Rep. dipl. III 526 66, 615 42, 737. B. Rosenkr. 144 46 88, D. 108—12. G. d. D. I 9, 16. Dueholms Dipl. 8 f., 11, 43, 121 f. Will. Christensen, Dsk. Statsforv. 42, 65, 265. Kh. S. 4 I 68 f., 72 f. — Hr. Anders Eriksen: S.R.D. I 333. D. Mag. 3 I 237. — Hr. Peder Eriksen: Hf. 848, 1316. D.C. I 13, 26, 30, 56, 251. B. Rosenkr. 146. D. Mag. 3 III 299 f.; 5 II 126 85. G.-A.A. V 65. Saml. t. norske Folks Spr. og Hist. IV 345. D.C. I 57, 251. — Hr. Erik Eriksen (S. 13): Hf. 850 52 59 65, 919 f. 33 35 f. o. s. v. D. Mag. 3 II 10 39 ff., 5 II 185. Pavebr. III 129.

Sjette Slægtled: Knud Henriksen: Hf. 843 87 96, 902. S.R.D. VII 241. D.C. I 111 46 f. 70. B. Rosenkr. 140 46 f. D. 89, 95, 102—13. S.R.D. VII 241. G. d. D. I 22. D. Mag. 3 III 299; 4 IV 219. Pavebr. IV 190. — Erik Bugge (S. 14): Dipl. vib. 97, 106. — Movrids Nielsen: Cod. est. 180. D. Mag. VI 127 f., 3 III 251 ff. 97 99, 306; 4 II 150 53 61 ff. Will. Christensen, Miss. I 92 ff., 105 ff. 43 ff. 59 ff.; II 150: V 27. G.-A. A. IV 273. D.C. I 322 72 f. B. Rosenkr. D. 136. Dipl. vib. 42 66 98 ff., 354 67. Kh. S. 4 VI 39. Brasch, Bregentved 26 ff. — Peder Nielsen: D. Mag. V 214; 4 II 162 f. B. Rosenkr. 229. G. d. D. II 21, 26, 32. Oluf Pedersen (S. 15): D. Mag. 4 I 127; II 298; IV 157. C. III'H. 2 I 163. B. Rosenkr. 264 67 ff. — Abraham Eriksen: Hf. 1550. D. Mag. VI 123; 3 V 64; VI 129; 4 I 143 56; II 279 98. G. d. D. I 27; II 103; III 154. Will. Christensen, Miss. II 182. J. Lindbæk og Stemann, De dske. Helligaandsklostre 1906, 56. Bidr. til Skand. Hist. V 541.

Syvende Slægtled: Hr. Henrik Knudsen (S. 16): Will. Christensen, Miss. II 160, 204: V 26. Samme, Statsforv. 229, 419. — Anna († o. 1506) (S. 17): Brasch, Bregentved 109—128. E.G.Jb. 451—93. — Knud Pedersen: S.S. 2 II 80. D. Mag. 4 II 9 74 f. 79 84 86 f., 174 f.; VI 230 ff. G.-A. A. II 89; III 132. G. d. D. I 41, 99 f.; II 80, 107. — Nykh. S. IV 429. — Axel Pedersen: Hd. Dbg. VI 92. D. Mag. 3 VI 56. C. III'H. 495. — Otte Olufsen (S. 18): Hf. 1310 67 f., 75. — Jørgen: G. d. D. III 171 73. — Anders Olufsen: D. Mag. 2 V 137 f. G. d. D. I 97. Barner, Rosenkr. 251 63 65. — Ludvig Olufsen: D. Mag. 3 VI 116, 202; 4 I 159, 256; IV 167; 4 VI 190. G. d. D. I 96; II 70, 119. — Erik Olufsen: Hf. 1357, 59; 1452, 71. D. Mag. 2 V 137 f.; 3 IV 183 f.; V 94, 111 26 44, 273, 322 f.; VI 38; 4 I 256; IV 345; VI 23. G.-A. A. IV 10. C. III'H. I 97, 101 10 18 63. G. d. D. I 97; II 70. D. Kanc. Indk. Br. 1535 4. 2. og 1536 14. 2. Hd. Db. 1537, 108 15. Fr. I'R. 87, 143 86, 289. — Giørvel: K. Brb. 1576—79 251 96, 314 26. — Povl Abrahamsen (S. 19): K. Sk. I 63, 149.

Ottende Slægtled: Bent (S. 19): S.R.D. VIII 242. S.S. 1 III 8.

Henvisninger.

— Knud Henriksen: Dipl. vib. 143 62 71, 269. G.d.D. I 40, 256, II 122 33, 230 33; III 165 71; IV 95. D.C. I 103 11. D.Mag. 4 VI 13, 21 f., 151 79, 240; 5 I 223 f. 28 f. 40 f. C.III'H. I 257 ff.; 2 I 283 f. Kh.S. 3 V 464. S.S. 2 II 150. — Hr. Mogens: Kh.S. 3 V 216 f. Hist.Tidsskr. 5 V. Ph.T. 2 VI 147 ff. D. Mag. 6 II 289 ff. Ny kgl. Saml. fol. 1320 c. — Jørgen (S. 20): D. Mag. IV 161—77; 3 VI 56, 228, 311; 4 I 146, 212 44 73; IV 202 33; 5 I 223—63. G.d.D. I 95, 100. — Otto: D. Mag. IV 173; VI 348; 2 I 366 93; 3 I 210. Kh.S. 3 V 500. D.S. 2 V 61. Ph.T. 3 V 165. S.S. 1 II 8. D.Kanc. Indk. Br. 1529 59; 1531 4. 9. Ad. Mag. 59. Will. Christensen, Dr. Christines Hofh. Rgskr. 299 o. a. St. C. III'H. 496, 509. Løffler, D. Gravst. fra Middelald. 1889 35, 37. — Gabriel: G.d.D. I 54, 108; II 18, 105, 233. — Christopher (S. 21): Ad. Mag. 56, 60. D. Mag. 5 I 241 f. 46. G.d.D. I 61, 302. B. Rosenkr. D. 267. — Sophie: Sl. Ahlefeldt. I Till. 66; IV 74. — Peder: C. III'H. I 8. D. Mag. II 260; VI 177 80; 2 II 276; IV 274; 4 II 382; IV 292. Ph. T. 3 III 192 ff. — Axel (S. 22): H. K. 1 II 199 ff.; II 446 ff. Engelstoft, Hist. Kalender I 73 ff. K. Brb. 1576—79, 48 f., 152 72. — Regitze: D. Ad. Aarb. XXXI 489. — Margrethe: Marm. dan. II 181. Ph. T. 2 VI 128 ff. — Karen: Marm. dan. II 322. — Niels Ludvigsen: B. Rosenkr. 265. G.d.D. I 293; III 1. Lind, Fra Fred. II's Tid 46. Otto: K. Brb. 1551—55, 61 75, 267. — Oluf: D. Mag. 4 I 262. B. Rosenkr. 265. G.d.D. III 170 72.

Niende Slægtled (S. 23): Henrik: D. Mag. 4 V 152; VI 201. Isaac Mauritius, Lat. Bryllupsvers 1574. Jens Nielsen, Ligpr. o. Henr. G., Kbh. 1594 (Karen Brahes Bibl.). — Karine: C. F. Bricka, Den dske. Adel I 127—36. — Predbjørn: D. Mag. 2 II 318 20; 4 II 384; IV 14, 39, 45. G.-A. A. II 103 09. — Henrik (S. 24): G.d.D. IV 277, 337. Lind 141. — Frantz: Kh.S. VI 388 ff., Ny kh. Saml. IV 95; 4 VI 420; 3 III 216. D. Mag. IV 166; 5 I 239. Hist. Tidsskr. 5 VI 80. Brasch, Bregetved 152. Lind Nr. 136. — Sibylle: J. M. Krummerup, Ligpr. o. S. G. 1612. — Sophie: D. Mag. 5 I 178. Kall Rasmussen, Musse Herred I 165 ff. — Mogens: Kh.S. 2 IV 95; 5 I 549. D. Mag. 4 IV 63, 6 II 307. — Hannibal (S. 25): Ny kh. S. V 412. K. Brb. 1576—79, 640 48, 715 95. — Ermegaard: Marm. dan. I 264. D. Mag. 6 II 320 ff. — Christen: D. Mag. 3 III 149; 5 I 167 80. Løffler, Gravmon. i Roskilde 1685 46, 110. Kh. S. 2 VI 170. — Karen: G. Bang, Breve til Kr. Gøje og B. Bølle 190. — Karen: Hist. Tidsskr. 5 VI 42 ff. — Ingeborg (S. 26): A. S. Vedel, Ligpræd. o. Ingeb. G. Albert Frisis, Ribe 1592. — Vibeke: H. S. Welle, Ligpr. o. Wibicke G., Kbh. 1615. — Henrik: D. Mag. 4 V 152; VI 201. Ad. Mag. 58. Kh.S. 3 V 355; 3 VI 423. — Jak. Madsen, Visitatsbog 351. Indk. Br. t. D. Kanc. 1598 29. 4. — Ermegaard: Ph. T. 3 I 285; 2 VI 111 f. — Niels: D. Mag. 4 II 388; 4 V 152. — Knud (S. 27): D. Mag. III 224; VI 208; 3 IV 329; 4 IV 29, 39; V 136, 291 ff.; 5 I 176 78.

Tiende Slægtled: Lisbeth: Hans Michelson, Ligpr. o. Liseb. Gyldenstiern, Oluff Rosenspars, 1638. Ped. Pedersøn Hie, Præd. o. Oluff Rosenspars, 1624. — Knud Henriksen: D. Mag. 2 I 212 30; V 144 ff.; 3 IV 210 19; 4 VI 21 f.; 5 I 223 ff. 28 ff. G.-A. A. I T. 25. Niels Paaske, Ligpr. o. Knud Gyldenstiern, 1630. — Pernille: D. Mag. 4 II 385 f. Ph. T. 7 II 119 f. — Knud

Henvisninger.

Predbjørnsen (S. 28): D. Mag. 5 I 176; III 14. S. S. 2 II 176; III 14. F. Tg. 1638, 477; J. Tg. 1650, 256. J. Reg. 1658 69. — **Eiler**: D. Mag. 4 V 302 ff. S. S. 2 III 14. K. Brb. 1621—23, 609, 24. Marm. dan. II 318. — **Henrik**: D. Mag. III 224; 3 II 21; 4 IV 49, 59, 73, 76 f.; V 16; VI 45. S. S. 1 I 109; 2 II 160; III 14. G.-A. A. II 129; VI 255. — **Birgitte** (29): Ph. T. 3 V 162. — **Lene**: P. Winstrup, Præd. o. Lene Gyldenstiern 1641. — **Mogens** (S. 30): S. S. 2 III 176 f. — **Laxmand**: Kh. S. 5 II 402; V 144. D. Mag. I 222; 3 IV 257; V 9 f. S. S. 1 III 145 49. Ph. T. 6 II 37, 39. — **Niels**: G. d. D. IV 279, 337. — **Axel** (31): D. Mag. I 5 183. S. S. 2 II 151. — **Arild**: Sk. T. 1632, 505. — S. S. 2 III 17. — **Peder**: Sk. T. 1632, 505. D. Mag. V 98. Concepte 1637, 8. 9. — **Karen**; M. J. Medelfar, Ligpr. o. Karine G., Thage Tots, Kbh. 1629. — **Lisbeth**: A. A. Ringkjøbing, Præd. o. Elizab. G. Mogens Sehesteds, 1651. — **Jytte**: P. Winstrup, Ligpr. o. Jytte G. Otto Tottes, Kbh. 1640.

Elleve Slægtled. **Preben** (S. 32): S. T. 1648, 37. J. T. 1651, 367; 1653, 150 93; 1657, 63. S. S. 2 II 171. D. Mag. 4 IV 59. — **Kjeld**: J. T. 1650, 245. Hd. Db. 1650. — **Preben Henriksen**: D. Mag. 4 IV 59. — **Erik Hardenberg**: H. H. Resener, Præd. o. Erik H. G., Malmø 1677. S. S. 2 II 157; III 18. K. Fabricius, Skaanes Overgang I 88; II 39, 69. — **Axel**: L. J. Hindsholm, Ligpr. o. Axel G., Sorø 1653. — **Helle** (S. 33): Bricka, Den dske. Adel II 75—85. Rtk. Orig. Res. 20. 11. 1686. J. R. 14, 70. — **Mogens**: S. S. 1 II 123. — **Ebbe**: J. R. 14, 86, 97, 148 98; 16, 143. D. Mag. 3 II 126; 5 I 280; II 363. G.-A. A. II 120. S. S. 2 II 155. — **Jytte** (S. 34): H. E. Brockmand, Ligpr. o. Jytte G. Thage Tots, Kbh. 1651. — **Lene**: Ark. p. Ovesholm. — **Helvig**: F. T. 1637, 373 82, 463. — **Henrik**: Ph. T. 6 V 130. Rentek. kgl. Res. 1698. — **Øllegaard** (S. 35): C. Bruun, Kai Lykke 33 ff., 137 ff. Ph. T. 4 II 425. Gravmon. i Sorø 147. J. R. 18, 79, 97.

Tolvte Slægtled: **Knud**: J. C. Friis, Ligpr. o. Knud G., Kbh. 1635. Ph. T. 7 I 53; II 51. J. R. 17, 107 22. — **Axel**: Anrep, Attar-Taffor II. — **Elisabeth**: M. M. Gerdes, Die Ehre der Fr. Elisab. Gyldenstern, Wismer 1703. — **Mogens** (S. 36): Aastrup-Børlum-Sejlstrup Amters Skifter. Flade Kb. (Hr. Arkivar S. Nygård). — **Margrethe Sophie**: Ph. T. 7 II 151. Saml. t. Skånes Hist. 1870, 70; 1872, 71.

Trettende Slægtled: Kalø Amts Skifteprot. 1734, 247.

von Oppen-Schilden (S. 38): Jahrb. d. deutschen Adels II (1898), 661 ff. Ark. paa Haseldorf. Dske. Kanc. Forest. Prot. IV Dep. 1832, 97; 1834, 29.

von Paulsen (S. 40): Viceadmiral Peter Helt † 1661 (Biogr. Lex.), g. 5 Febr. 1656 m. Margrethe Johannsen (Fader: Kirchsplevugt i Meldorf Nic. Johannsen), f. 11 Jan. 1640 i Meldorf. Oberstltn. Chr. Paulsen, viet 16 Febr. 1664 i Glückstadt til hendes Søster Anna Johannsen (Caj Arend, Leichpred. üb. Chr. Paulsen, Glückstadt 1667). — **Matthias**: Casp. Wildhagen, Rede üb. Hedew. Marg. v. Paulsen, geb. Johannsen, Hamb. 1708 (Karen Brahes Bibl.). — **Chr. Heinrich**: Krog Steffens, Hvitebjørn og Stubljan 1898, 70 ff. Ph. T. 2 V 231 33. Klingbergs

Henvisninger.

Reg. (R.A.). — Joh. Anton (S. 41): Krigskanc. Ref Sager 1712 21 Dec. Nr. 67; Registr. 1729, 1219. — Sophie Christiane: C. H. J., Bey der Hochz. Feyer B. D. v. Bugenhagens, 1706.

Raben (S. 42): Ph. T. 6 VI 293. Sj. R. 1701, 187.

von Rheder (S. 44): Ztschr. f. lüb. Gesch. VII 89. Gymn. Prog. Lübeck 1711 (Univ. Bibl. Kiel). D. Koch, Sørgevers over R. P. v. Rheder 1711 (Kiel). Patente 1683, 75. Tyske Rentek. Exp. Prot. III (1702) 28 ff. Forestill. 1713—14, f. 304. Louis Bobé, Die deutsche St. Petri Gemeinde 1925, 450 f.

Rosenpalm (S. 47): Ph. T. 2 I 61; 2 VI 178. — A. Loth og G. L. Wad, Medd. om Demitt. fra Herlufsholm, 1875, 45 f. Draaby Kirkeb. ved Hr. Arkivar S. Nygård. Præsten til Sandager og Holevad, M. Hans Jacobsen Hvalsøe, fh. Huslærer for P. Rosenpalms Sønner, har tilegnet deres Moder sit Skrift: De Bedendis Aandelige Kiæde, Kbh. 1700 (Medd. af Hr. Landsarkivar G. L. Wad). Skifte efter Adm. Rosenpalm, Draaby Amts Skifteprot.

Friccius von Schilden — Schilden-Huitfeldt (49): Reventlowske Pap. VI Till. 605 f. Ark. paa Haseldorf. — Chr. Friedrich (50): Familienbuch Bülow II 162 65.

Kafen von Schmieden (S. 52): Gen. her. biogr. Ark. Spec. 22. E.K. 3602. N.E.K. 1812. Tyske Rentekammers Best. Prot. III 112 Bil. Louis Bobé, Die St. Petri Gemeinde 1925, 432.

Schrödersee (S. 54): Reventlowske Pap. VIII Till. 27 f.

Schulte (S. 57): Fred. Ulrik: Ph. T. 7 V 179 89 95. Rentek. orig. kgl. Res. 1685 15. 6. Exp. Prot. 1700 I 624 — Christiane Charlotte: M. Jens Pedersen i Dalum har tilegnet hende sit Skrift **Arme Bodfærdige Christnes ABC**, Odense 1687.

Svave I (S. 60): Jvfr. min tidligere (Slægten Ahlefeldt I, S. XXXIV) givne Paavising af Vaabenforskelligheden mellem Slægterne af Segeberg, Stove, Ascheberg, Otzehude, Svave og Sehested, Skinkel i min Slægten Ahlefeldt I paa Grundlag især af de ypperligt bevarede Segl, der er vedhængt Forlige af 1365 (Saml. Holst. 10 A Rigsark.). De 3 Søblade føres af Johan Sestede, Ludike Skinkel, Otto Sestede, Hartvich Skinkel, Wulf Sestede, Johan Skinkel, Otto Sested, men Knud Laurendsen Frugtnødderne. — Hr. Claus: S.-H.-L. U. II 15, 18, 97, 116 22, 341, 401. — Hr. Johannes ib. III 167 88, 202 f. — Make ib. 169, 200. — Timmo, Emeke, Markvard: Perg. Holstein C 27 a (Kiel). — Hennekinus: Gem. Arch. XVII 10. — Mathias: S.R.D. VII 349 ff.

Svave II (S. 62): W. Grube, Das Geschlecht Schwave, Herold 1917 185—93. Louis Bobé, Slægten Ahlefeldt, II 125 70, og her anf. Kilder. — Peder (S. 63): B. C. Sandvig, 1777. — Jørgen: K.Br. 1561—65, 485. D.Mag. 3 VI 136. — Margrethe: F.Sml.

Henvisninger.

VI 408. — Markvard (S. 64): K.Br.b. 1590 550. — Johan: Sml. Liffand A II 16. Stævninger 1594, 11 Apr. (R.A.). — Jørgen: K.Br.b. 1584—88 26, 55; 1593—96 626. Patente 1601 102: Vollmachten 1598—1606, 99. F.Saml. VI 444. — Magnus: K.Br.b. 1588 116. — Jørgen: Voss' Excerpter XXV 16; XLVIII 13. — Jørgen (S. 65): Sj.R. 1636, 390. — Magnus (S. 66): D.Atlas VII 155. Haderslev Amtsrsgsk. 1666—67, 73; 1668—69, 51. Afregn. IX 12. — Arild: Hist.Tidsskr. f. Skåneland VI 316 16. Sj.R. 1655 660. — Magnus (S. 67): K. Fabricius, Skaanes Overgang II 56, 101, Henv. 9. Sj.T. 1653 543; 1656 492. Sv.R.A. Biographica G 19 a. — Moritz: Sj.J. 1660, 624. — Hieronymus: Gottorp 152. — Jørgen Mogens: Medd. af Prof. Stille i Lund eft. Guvernements Arkivet.

DIS-Danmark



1 2

4 2



SLÆGTSFORSKERNES BIBLIOTEK