



Danskernes Historie Online

Danske Slægtsforskeres Bibliotek

Dette værk er downloadet fra Danskernes Historie Online

Danskernes Historie Online er Danmarks største digitaliseringsprojekt af litteratur inden for emner som personalhistorie, lokalhistorie og slægtsforskning. Biblioteket hører under den almennyttige forening Danske Slægtsforskere. Vi bevarer vores fælles kulturarv, digitaliserer den og stiller den til rådighed for alle interesserede.

Støt Danskernes Historie Online - Bliv sponsor

Som sponsor i biblioteket opnår du en række fordele. Læs mere om fordele og sponsorat her: <https://slaegtsbibliotek.dk/sponsorat>

Ophavsret

Biblioteket indeholder værker både med og uden ophavsret. For værker, som er omfattet af ophavsret, må PDF-filen kun benyttes til personligt brug.

Links

Slægtsforskeres Bibliotek: <https://slaegtsbibliotek.dk>

Danske Slægtsforskere: <https://slaegt.dk>

DANMARKS



ADELS AARBOG.



DANMARKS
ADELS AARBOG





FORMANDEN FOR MAJORATSFORENINGEN
KAMMERHERRE, HOFJÆGERMESTER
ERIK LENSGREVE BERNSTORFF-GYLDENSTEEN
TIL GYLDENSTEEN

DANMARKS ADELS AARBOG

UDGIVET AF EN FORENING

REDIGERET AF
ALBERT FABRITIUS

1954

EN OG HALVFJERDSINDSTYVENDE AARGANG

KØBENHAVN
J. H. SCHULTZ FORLAG

1954

Eftertryk, ogsaa af enkelte Afsnit af Bogen, samt Gengivelse af Portrætter, Vaaben etc. i denne og i tidligere Udgaver, er ikke tilladt.

Aftaler herom træffes med Forretningsudvalget. Sekretariatet: Højbro Plads 21, København K., Telf. Central 12 282.

HANS MAJESTÆT
KONG FREDERIK DEN NIENDE
ALLERUNDERDANIGST
TILEGNET



INDHOLD

	Side
Forord	IX
Fortegnelse over Aarbogens Abonnenter og Medlemmer af Foreningen til Udgivelse af Danmarks Adels Aarbog	XI
Adelsaarbogforeningens Bestyrelse, Forretningsudvalg, Redaktion m. m.	XX
Forklaring over forkortede Ordensbetegnelser	XXII
Tilføjelser og Rettelser under Trykningen	XXIX
Forkortelser	XXXII

Afsnit I.

Danmarks Adel. — Fortegnelse over de nulevende Medlemmer af Slægterne	1
Det adelige Stift i Vallø i Sjælland	488
Dansk Adelsforbund	494
Dødsliste	495
Fortegnelse over frigivne Len og Stamhuse	501
Register over Indgiftede (kvindelige)	507
Register over Indgiftede (mandlige)	534

Afsnit II.

Krabbe af Roskilde	3
de Lichtenhielm	7
Sehested	13
Register til Stamtavlerne	82

Afsnit III.

Fortegnelse over de Adelslægter, hvis Vaaben og fuldstændige Slægttavle findes optaget i 1.—71. Aargang	3
Fortegnelse over de i 51.—71. Aargang optagne Billeder	19
Artikler og Afhandlinger	60
Fortegnelse over de siden 1884 uddøde Slægter	61
Tavlefortegnelse	62

FORORD

I det Tidsrum, der er forløbet siden Aargang LXX — 1953 -- udkom og til Redaktionens Slutning, har Foreningen til Udgivelse af Danmarks Adels Aarvog haft en Tilgang paa 8 Medlemmer og en Afgang paa 18, deraf 8 ved Dødsfald, nemlig Overlæge, Dr. med. *Rigmor von Magnus*, født Herbst, Civilingeniør *Otto Baron Lerche*, Kommandør *K. K. von Lowzow*, Overtoldkontrollør *P. C. S. Rosenørn*, Direktør, cand. pharm. *H. A. Rømeling*, Godsejer *Niels Treschow*, Hjuleberg, Kammerherre, Hofjægermester *Ove Vind*, Sanderumgaard, og Fideikommisbesidder *F. V. G. Baron Zytphen-Adeler*, Aarhus.

Afdøde Godsejer *Niels Treschow* til Hjuleberg og Sannarp i Skaane var Medlem af Foreningens Repræsentantskab, i hvilket han indvalgtes 16. November 1946 som Repræsentant for den danske Adel i Sverige. Godsejer Treschow viste stedse sin store Interesse for Foreningens Virke. Som nyt Medlem af Repræsentantskabet indvalgtes 6. Januar 1954 Sveriges Ambassadør i København *Hans Friherre Beck-Friis*.

I Lighed med den Tilknytning, som Foreningen gennem flere Aar har kunnet glæde sig over at have etableret med Riddarhuset i Stockholm, har Foreningen i afvigte Aar knyttet Forbindelse med Riddarhuset i Finland.

I Præsenslisten er der i det forløbne Aar ikke foretaget væsentlige Ændringer. Listen over de i Adelen indgiftede borgerlige Kvinder og Mænd er ført ajour.

Aarvogens historiske Afsnit bringer i Aar med Støtte fra Familien en ajourført Stamtavle over Slægten *Sehested*, som har været underkastet en stærkt tiltrængt Revision. Stamtavlen ledsages af 4 farvelagte Vaabengivelser, adskillige Seglgivelser og et meget stort Antal Portrætter. Desuden brin-

ges en af Amtsforvalter *Jørgen Swane*, Vejle, udarbejdet Stam-tavle over Horsens-Slægten *de Lichtenheltm* og endelig bringes en lille Oversigt over den middelalderlige Slægt *Krabbe af Roskilde*, som har faaet Aktualitet gennem det tilfældige Fund paa Tranebjerg Kirkegaard af et af Slægtens Signeter, som ikke er kendt gennem samtidige Aftryk. Seglet er afbildet i Tegning ved Gravør *F. Britze*.

Med indeværende Aargang har Danmarks Adels Aar bog bragt ialt 729 Stamtavler, hvorved 693 af den danske Adels Slægter er blevet genealogisk behandlet.

Redaktionen beklager Aarbogens sene Fremkomst, som bl. a. staar i Forbindelse med Situationen paa Arbejdsmarkedet i Aarets første Maaneder og Frygten for Arbejdskonflikt, som har medført et usædvanligt Pres paa saavel Reproduktionsanstalter som Trykkerier, hvortil kommer en Brand i Trykkeriet.

Til nærværende 71de Udgave har Foreningen modtaget Tilskud fra *Det adelige Stift Vallø i Sjælland*, *Gisselfeld adelige Jomfrukloster i Sjælland*, *Carlsbergfondet*, *Den Carlsen-Langeske Legatstiftelse* og *Den Raben-Levetzauseke Fond*, overfor hvilke Institutioner Bestyrelsen herved ønsker at give Udtryk for sin store Taknemmelighed.

Redaktionen beder som i tidligere Aar Adjunkt *Åge Fasmer Blomberg*, Langesø, Lektor, dr. phil. *Hans H. Fussing*, Gros-serer *Hans Konow*, Genealogen *Povl Nygaard* og Amtsforvalter *Swane*, Vejle, modtage en oprigtig Tak for den Interesse, der er vist for Aarbogens Arbejde.

Som Titelbillede bringer Aarbogen i Aar Portræt af Majo-ratsforeningens Formand, Kammerherre, Hofjægmester *Erik Lensgreve Bernstorff-Gyldensteen*.

København i Juni 1954.

Bestyrelsen.

FORTEGNELSE

over

Abonnenterne paa Danmarks Adels Aarbog.

- Hs. Majestæt Kongen.**
- Hds. Majestæt Dronningen.**
- Hs. Kgl. Højhed Arveprinsen.**
- Hds. Kgl. Højhed Arveprinsessen.**
- Hds. Kgl. Højhed Prinsesse Margaretha.**
- Hs. Højhed Prins Viggo.**
- Hs. Majestæt Kongen af Norge.**
- Hs. Kgl. Højhed Kronprinsen af Norge.**
- Hs. Majestæt Kongen af Sverige.**
- Hds. Majestæt Dronningen af Sverige.**
- Hs. Kgl. Højhed Kronprinsen af Sverige.**
- Hds. Kgl. Højhed Prinsesse Ingeborg af Sverige.**

Aarhus Folkebiblioteker	1
Abildgaard-Elling, Knud, Fabrikejer	1
Agerskov, M., Frue, født Hiort-Lorenzen, Maribo	1
von Benzon, C. J. H.	1
Bergens Universitetsbibliothek	1
Berner, E., Indendørsarkitekt, Holstenshuus	1
Biblioteket for Silkeborg og Omegn	1
Biblioteket for Thisted By og Amt	1
Biblioteket for Vejle By og Amt	1
Bonde, C. G., Greve, Ericsberg	1
Brockenhuus-Schack, K. B. C. E., Greve	1
Cappelen H. S. D., Godsejer, Ulefoss, Telemark, Norge	1
Centralbiblioteket for Hjørring Amt	1
Centralbiblioteket i Hobro	1
Centralbiblioteket i Holstebro	1
Centralbiblioteket i Nykøbing F.	1
Centralbiblioteket i Skive	1
Centralbiblioteket for Sydvestjylland, Esbjerg	1
Centralbiblioteket i Viborg	1

Fortegnelse over Abonnenter.

Clementsén, O. H., Kontorchef	1
Coroneos, A., Frk.	1
Falk-Jensen, A., Kontorchef	1
Finansministeriet 1. Hovedrevisorats 1. Kontor	1
Finlands Statsarkiv, Helsingfors ...	1
Floytrup, E. L. Stenfeldt, Skovrider, Tranekær	1
Folketinget	1
de Fontenay, J. V. H. le Sage, cand. jur., Fuldmægtig ...	1
Forsvarsministeriet	1
Frederiksberg Kommunebiblioteker	1
Friis, Chr. P., Grosserer	1
Frijsenborg Godskontor	1
From, L. P. F., Prokurist	1
Fyens Stiftsbibliotek, Odense	1
Fyens Stifts Museum, Odense	1
Galtung, O., Højesteretsadvokat, Oslo	1
Garnisonsbibliotheket i København	1
Gentofte Kommunebibliotek	1
Gissfeldt adelige Jomfrukloster	1
Gold, O. O., Forstander, Lillemosegaard	1
Gotschalk, J. F., cand. jur., Maaløv	1
Gottlieb, Eigil, Bankier, Montreux	1
Grevenkop-Castenskiold, E. W., Godsejer, St. Frederikslund	1
Hansén, E., Kyrkoherde, Väsby	1
Herlufsholms Skoles Bibliotek, Næstved	1
Hielmstjerne-Rosencroneske Stiftelse, Den Grevelige	1
Hofmarskallatet	1
Honnens de Lichtenberg, Hofjægermester, Bidstrup	1
Horsens Centralbibliotek	1
Ingerslev, L. Overformynder	1
Juel-Hansen, E., Sparekassefuldmægtig, Odense	1
Justitsministeriet	2
Kalundborg Bibliotek	1
Kolding Centralbibliotek	1
Kongelig Dansk Automobilklub	1
Kongelige Bibliotek, Det	2
Kunstindustrimuseets Bibliotek	1
Københavns Kommunebiblioteker	2
Landsarkivet for Sjælland, Lolland m. m.	1
Landsarkivet for Fyn, Odense	1
Landsarkivet for Nørrejylland, Viborg	1
Landsarkivet for de sønderjydske Landsdele, Aabenraa	1
Lindenberg Godskontor	1
Lundh, C., Høiesterettsadvokat, Oslo	1
Lüttichau, W., Fabrikejer, Oslo	1
Løvenskiold, H., Godsejer	1
Løvenskiold, R., Lensbaronesse	1
Meidell, Arne, Generaldirektør, Sarpsborg	1
Middelfart Folkebibliotek	1

Fortegnelse over Abonnenter.

Milthers, A., Frøken, Bibliotekar	1
Nagel-Alne A. B., Receptionschef, Sola, Norge	1
Nationalhistoriske Museum paa Frederiksborg, Det, Hillerød	1
Navl, Chr.	1
Nordjyske Landsbibliotek, Det, Aalborg	1
Nordsjællands Centralbibliotek, Helsingør	1
Nygaard, P., Genealog	1
Næstved Kommunes Centralbibliotek	1
Odense Centralbibliotek	1
Ordenskapitulet	1
Overformynderiet	2
Plum, D., Fuldmægtig	1
Prange, K., stud. mag., Risskov	1
Privatbanken i København A/S	1
Riddarhuset, Stockholm	1
Riddarhuset, Helsinki	1
Rigsarkivet	2
Roskilde adelige Jomfrukloster	1
Roskilde Bibliotek	1
Rudkøbing Bibliotek	1
Scavenius, C. S., Kammerherre, cand. jur., Klintholm	1
Skeel, E., Landsretssagfører, Sparekassedirektør, Holke- gaard, Gravlev pr. Hyllested	1
Solberg, G., Kontorfuldmægtig, Drammen	1
Sprittfabrikker, De Danske, A/S	1
Sprog- og Litteraturselskab, Det Danske	1
Stadsarkivet, Malmø	1
Statsbiblioteket i Aarhus	2
Statens Museum for Kunst	1
Stricker, S. M., Hotelforpagter, Christiansfeld	1
Studenterforeningen.	1
Svendborg By- og Amts Bibliotek	1
•Sällskapet, Stockholm	1
Søllerød Kommunebibliotek	1
Sønderjydske Landsbibliotek, Det, Aabenraa	1
Tholstrup, H., Grosserer	1
Treschow, F. M., Godsejer, cand. jur., Larvik	1
Trifolium, Andelsselskabet	1
Trolle-Bonde, C., Ritmester, Trolleholm	1
Udenrigsministeriets Administrationskontor	1
Wessel Nanna, Frue, Tanum Gård, Sandvika	1
Wilson, J. A., Skibsreder, Oslo.	1
Ved Einar Munksgaards internationale Boghandel:	
Bayerische Staats-Bibliothek, München	1
Preussische Staats-Bibliothek, Berlin.	1
Universitäts-Bibliothek, Kiel	1

**Medlemmer af Foreningen til Udgivelse
af Danmarks Adels Aarbog.**

- Adeler, H., Baron, Civilingeniør.
Ahlefeldt, B. F., Greve, Kaptajn,* Kratzeburg.
Ahlefeldt-Laurvig, C., Greve, Kenoscha, U. S. A.
— — C. F. W., Greve.
— — D. Greve, Stensballegaard.
— — E. Grevinde, Bellinge, pr. Egebjerg.
— — K. B., Lensgreve, Kammerherre, Hofjæger-
mester, Tranekær.
— — K. F. S., Greve, Hofjægermester, Eriksholm.
— — K. L. S. C., Grevinde, født Scavenius, Stens-
ballegaard.
Ahlefeldt-Laurvig-Bille, P. J. G., Greve, Hofjægermester,
Overjagtkonsulent, Fjellebro.
Ahlefeldt-Laurvig-Lehn, C. E. J., Greve, Kammerherre, Hof-
jægermester, Lehnshus ved Kirkeby.
Anker, A., Generalkonsul, Valparaiso.
— A., født Torp, Frue, Oslo.
— M. U. F. A., Marinekaptajn, Egersund.
Arenfeldt, J. F., Godsejer, Sæbygaard.
Bang, D. de, Frue, Sparresholm.
Bardenfleth, G., H. M. Kongens Kabinetssekretær, Kammer-
herre.
von Barnekow, A., Kammerjunkerinde.
Bauditz, C.-E. N. W. H., Arkitekt.
von Beck, S. L., Frue, New York.
Beck-Frijs, C. L. S., Greve, Jur. kand., Børringe.
— H. G., Friherre, Ambassadør.
Benzon C. E. F., Ramsgate, Kent.
von Benzon, Aage, Bankier.
— C., Sognepræst.
— E. C. I. W., Priorinde, St. Johannes Kloster,
Slesvig.
— P. J. E., Frue.
Berner, H., Civilingeniør.
— J. A. A., Stiftamtmand*, Kammerherre, Holstenshuus.

Foreningens Medlemmer.

- Berner-Schilden-Holsten, H. H. A., Lensbaron, Kammerherre,
Hofjægermester, Langesø.
- Bernstorff-Gyldensteen, E. A. E., Lensgreve, Kammerherre,
Hofjægermester, Gyldensteen.
- Bernstorff-Mylius, E., Grevinde, Kammerherreinde, født Baro-
nesse Reedtz-Thott.
- Bertouch-Lehn, R. F. C. A., Baron, Gesandt*, Kammerherre,
Højbygaard.
- Bille, S. A. I C., Fideikommisbesidder.
- Bille Brahe, A. M., Baronesse.
— — J., Baron.
— — J. C., Baron, Risinge.
- Bille-Brahe-Selby, J. H. S., Enkebaronesse, Rønningesøgaard.
— — J. C. P., Lensgreve.
— — M. A., Lensgrevinde.
- Blixen Finecke, C. A. Baron, Kammerherre, Hofjægermester,
Hesselagergaard.
— — D. J. A. F. H., Baron.
— — H. G. N. F. B., Baron, Ritmester, Skövde.
- Bornemann, O. H. C., Fideikommisbesidder.
- Brockenhuus-Schack, C. M., Enkegrevinde, Gram.
— — F. K. B., Greve, Kammerherre, Hof-
jægermester, Giesegaard.
— — K., Greve, cand. polit., Oberstløjtnant,
Barritskov.
- von Buchwald, C., Oberstløjtnant, Højbjerg.
— C. D., Civilingeniør, Holte.
— E., kgl. Skovrider, Syvstjernen ved Hareskov.
— S. A. R., Stiftamtmand, Kammerherre,
Rungsted.
- von Buchwaldt, F. E., Oberstløjtnant, Klosterprovst, Preetz.
- von Bülow, A. S., født Comtesse Schulin, Konsulinde.
- Castenschiold, A. F. H., Hofjægermester, Borreby.
— E., Godsejer, Østerhovedgaard.
- Castenskiold, E. C. L., Kammerjunker, Forpagter, Rødehus pr.
Haslev.
— J. C. G., Hofjægermester, Kongstedlund.
- Cederfeld de Simonsen, H. C. C. F., Hofjægermester, Erholm.
- Danneskiold-Samsøe, C. H., Comtesse, overord. Stiftsdame i
Vallø, Vadstrup.
— — E. H., Comtesse, overord. Stiftsdame i
Vallø, Brattingsborg.
— — K., Greve, Ritmester.
— — M., Comtesse, Priorinde, Gisselfeld.
— — N. F. K. V., Greve, Gabrielsminde.
— — J. C. C. S., Lensgreve, Hofjægermester,
Gisselfeld.
- Dansk Adelsforbunds Valløfond.

Foreningens Medlemmer.

- Estrup, I., født Skeel, Hofjægermesterinde, Kongsdal.
 Fischer, C., Flyverløjtnant.
 — J. A. P., Landsdommer.
 von Folsach, C. C., Kammerherre, Hofjægermester, Gjessing-
 gaard.
 — J. C. E., Godsejer, Dronninglund Storskov.
 de Fontenay, F. le Sage, Gesandt*, Dr. phil.
 — J. P. le Sage, Skovrider*.
 Galtung, A. A., Overlæge, Oslo.
 Grevenkop-Castenskiold, E., Kammerherreinde, f. Comtesse
 Ahlefeldt-Laurvig.
 Gyldenkrone-Rysensteen, J., Lensbaron.
 Hage, M. E., født von Kauffmann, Kammerherreinde, Christin-
 nelund.
 Hambro, R. O., Baron, London.
 Harbou, N., Dommer.
 von Harbou, F. N. A., Godsejer, Stockholm.
 Haugwitz Hardenberg Reventlow, H. C. L. E. G., Lensgreve,
 Krenkerup.
 Haxthausen, H. R., Dr. med., Professor.
 — J. E., Kontorchef i Privatbanken.
 Herbst, C. M. J., Direktør, Torpmagle, Dyssekilde.
 Holck, M. P. C.-E. Howden-Rønnenkamp, Baron, Bavelse.
 — M. C. C. Howden-Rønnenkamp, Lensbaron, Holcken-
 havn.
 von Holstein, J. F. T. H., Dommer, Saksjøbing.
 Holstein-Holsteinborg, E. F. A. J., Lensgreve, Kammerherre,
 Hofjægermester, Fuirendal.
 Holstein-Ledreborg, K. J. L., Lensgreve, Ledreborg.
 von Holstein-Rathlou, F. H. A. N. R., Kaptajn, Lyngby.
 Hoppe, F. E. W. J., Direktør, Buenos Aires.
 Huitfeldt, A., Frue, Bestum, Oslo.
 Huitfeldt-Kaas, D., Frue, Hollow Dene, Frensham, England.
 Høegh-Guldberg, F. E., Legationsraad, Athen.
 von Irgens-Bergh, T. J. G. C. O., Direktør.
 Iuel, G., Kammerherre, Hofjægermester, Juelsberg.
 — H. H., Hofjægermester, Lundsgaard.
 — I., Proprietær, Rødsbjerggaard.
 — I., Hofjægermester, Petersgaard.
 — K., Hofjægermester, Havnø.
 — K. H. R., f. Treschow, Hofjægermesterinde, Meilgaard.
 — N. R., Kammerherre, Hofjægermester, Hverringe.
 Iuel-Brockdorff, C. F. S. V., Lensbaron, Hofjægermester,
 Valdemars Slot.
 Jermijn, J. J. S., Landsretssagfører, Forpagter, Seinhuus.
 Juul, C. O. Sehestedt, Stamhusbesidder, Ravnholt.

Foreningens Medlemmer.

- Kaas, H. K., Friherre, Ingeniør, Milwaukee.
 von Kauffmann, A. M. A., Direktør.
 — H. L. H., Ambassadør, Washington D. C.
- Knagenhjelm, B., Frue, Oslo.
 — N., Godsejer, Kaupanger.
- Knuth, A. C. W., Greve, Hofjægermester, Egeløkke.
 — E., Greve, Gislev.
 — K. F., Greve, Kaptajn, Kammerherre, Hofjægermester, Liliendal.
 — O. C., Greve, Godsejer, Flintholm.
 — S. E. F. V. L., Greve, Kammerherre, Ordenskapitulets Sekretær, Hofchef*, Oberstløjtnant.
 — T. C. Greve, Hofjægermester, Vosnæsgaard.
 — U. G. A., Greve, Hofjægermester, Liliendal.
- Knuth-Winterfeldt, K. G., Greve, Gesandt, Rosendal.
- Korch, E. I. M., Konsulinde, født Cederfeld de Simonsen, Fredericia.
- Krabbe, H., Frue.
 — P., Professorinde.
 — T., Plantagebestyrer.
- Krabbé, C. F., Major, Dynchurch, Kent.
- Krag-Juel-Vind-Frijs, J., Greve, Direktør, Landskrona.
 — — N. Lensgreve, Hofjægermester, Halsted Kloster.
- Krieger, A., Kaptajn,* Brandinspektør, Helsingør.
- Lerche, A., Baronesse, f. Grevenkop-Castenskiold, Hagedstegaard.
 — E. Baronesse.
- Lerche-Lerchenborg, C. A. F., Lensgreve, Lerchenborg.
- Lillienskiold, J. P. M., Direktør, Ingeniør, Dormagen.
- von Lowzow, L., Søløjtnant.
 — M. A., Kommandørinde, M. B., M. F., født Comtesse Bille-Brahe-Selby.
- Lütken, C. O. F., Grosserer, Gelsted.
- Lüttichau, C. D., Kammerherre, Hofjægermester, Stamhusbesidder, Tjele.
 — F., Hofjægermester, Rohden.
 — H. H., Kammerjunker, Oberstløjtnant.
- Løvenskiold, C., Godsejer, Ullern Gård.
 — C. A., Godsejer, Ask.
 — C. O., Forstkandidat, Godsejer, Direktør, Lysaker.
 — H., Godsejer, Vækerø, Skøyen.
 — H. L., cand. jur., Godsejer, Fossum.
 — H. S., Forstkandidat, Godsejer, Overud.
 — H. S., Godsejer, Øierberget.
 — O. P. F. L., Lensbaron, Horsens.
- von der Maase, M., Kammerjunkerinde, Jyderup.
- Mathiesen, J., f. Løvenskiold, Frue, Eidsvold Verk.

Foreningens Medlemmer.

- Moltke, A. G., Greve, Kammerherre, Hofjægermester, Espe.
 — C. F. G., Lensgreve, Kammerherre, Hofjægermester, Bregentved.
 — E., Greve, Sparekasseinspektør.
 — E. B., Comtesse, Hofdame*, Vallø.
 — I. C. E., Greve, Legationsraad*, Lystrup.
 — J. S. C., Enkegravinde, f. Schnack, Marienborg.
 Moltke-Hvitfeldt, A. N., Greve, Kontorchef i Udenrigsministeriet.
 — A. V., Greve, Ritmester, Misserød, Hødr.
 — L. C. J., Greve, Hofjægermester, Glorup.
 Munthe-Kaas, C., Major, Vicekonsul, Sarpsborg.
 — E., Disponent, Oslo.
 — H., cand. oecon., Direktør, Oslo.
 — H., Disponent, Oslo.
 — H., Højesteretsadvokat, Oslo.
 — M., Frue, Skøyen.
 — O. H., Oberst, Oslo.
 von Munthe af Morgenstjerne, B. O. H. C. F., Kontorchef, Helsingør.
 — — C., Arkitekt, Oslo.
 de Neergaard, A., f. Comtesse Krag-Juel-Vind-Prijs, Priorinde, Aastrup Kloster.
 — A. T. B., Direktør, cand. jur.
 — R. V., Godsejer, Gunderslevholm.
 — V., Godsejer, Valdemarskilde.
 — W. R. F., Hofjægermester, Kaptajn, Førslevgaard.
 Obelitz, B. O. E., Prokurist* i Privatbanken.
 — O. H. B., Fuldmægtig.
 Olesen, A. C. L. H., f. de Mylius, Frue.
 Oxholm, A., Hofjægermester, Langeskov.
 — I. S. K., Frue, Rosenfeldt.
 Preetzmann, B. V., Frue, f. de Neergaard, Avnsbjerg.
 Rantzau, D., Lensgreve, Hofjægermester, Rosenvold.
 Reedtz-Thott, A., Baron, Gaunø.
 Reventlow, E. V. S. C., Lensgreve, Ambassadør^t.
 — Else, Enkelensgravinde, Aggerupgaard.
 — F. D. C., Greve, Stiftamtmand, Nykøbing F.
 Rosenkrantz, E. G. F. K., Baron, Liselund.
 — H. J. F. K. L. J., Lensbaron, Rosenholm.
 Rosenørn, P. O., Sekretær i Overformyndieriet.
 — T. E., Kammerjunker, Kasserer*.
 Rosenørn-Lehn, C. C. O., Lensbaron, Oreby.
 Scavenius, B. M. F. B., Sekretær, Birkerød.
 Schack, H., Lensgreve, Schackenborg.
 — K. M. B. J., Enkelensgravinde, Schackenborg.

Foreningens Medlemmer.

- Schaffalitzky de Muckadell, C. A., Baron, Kammerherre, Hofjægermester, Bjergsted Skov.
 — — E., Lensgreve, Kammerherre, Hofjægermester, Arreskov.
 — — J. L., Baron, Hofjægermester, Rødkilde.
- Scheel, C. F., Højesteretsadvokat, Røa ved Oslo.
 — V., Oslo.
- Scheel (Skeel), F. C. R., Greve, Hofjægermester, Ryegaard.
 — — G. E., Enkelensgrevinde, Hasseris.
 — — K. F. A., Lensgreve, Rugaard.
- von Schreeb, H. S. E., Premierløjtnant, Stockholm.
 — T. C. F., Læge, med. lic., Stockholm.
 — T. G. W. S., Kontorchef, Stockholm.
 — W. E. J., Premierløjtnant, Stockholm.
- Schulin, S., Lensgreve, Kammerherre, Hofjægermester, Frederiksdal.
- Schulin-Zeuthen, A., Enkegrevinde, Sophienholm.
 — C. F. L. S. C. J. W., Greve, Vindebyvold.
- Sehsted, C. C., Hofdame.
 — O. F., Gesandt, Ottawa.
 — S., Civilingeniør, Malaya.
- Skeel, C., Amtsbogholder.
 — O., Hofjægermester, Birkelse.
 — T., Hofjægermester, Lyngsbækgaard.
- Sponneck, O., Rigsgrævinde, Stiftsdame, Ørslev Kloster.
 — W., Rigsgreve, Oberst, Kjørstrup.
- Späth, J. J., Fuldmægtig.
- Steenen-Leth, V., Ambassadør, London.
- Stibolt-Johnson, H. A., f. Davis, Washington.
- Tank, W. M., Frue, født von Bülow, Drammen.
- Thott, K. O. Greve, Skabersjö.
- Tillisch, C. J., Veksellerer.
 — E., Godsejer, Rosenfeld.
 — H. W., Forpagter, Øbjerggaard.
- Trampe, C. S. F., Greve, Kammerherre, Kaptajn, Direktør Rosenborg.
 — J. A. C. L., Greve, New Jersey.
- Treschow, C. F., Hofjægermester, Orelund.
 — F. M., cand. jur., Godsejer, Fritzøehus.
 — G. A. F. M., Sekondløjtnant, Fritzøe.
 — K., Hofjægermesterinde, Torbenfeldt.
 — P. O., Gesandt.
 — R., f. Comtesse Danneskiold-Samsøe, Frue, Hjnleberg.
 — V. M., Godsejer, Toftholm.
- Wasmer, L. v., Major, Spokane, U. S. A.
- Wedel-Heinen, P. G. C., Godsejer, Elvedgaard.
- Wedel Jarlsberg, J. C. H., Greve, Jarlsberg.
 — — P. A., Lensgreve, Kammerherre, Oslo.

Foreningens Medlemmer.

- Wedell, J. C. H., Lensgreve, Kammerherre, Hofjægermester, Wedellsborg.
Wedell-Neergaard, H. C. J., Enkebaronesse, Kammerherreinde, født Comtesse Moltke, Egholm.
— J., Baron, Svenstrup.
Wedell-Wedellsborg, E. N., Baron.
— H. R. G., Baron, Williamsborg.
— K., Baron, Oberstløjtnant, Kammerherre.
— M. L. H., Baronesse, Kammerherreinde, f. Lerche.
— V. F., Baron, Kontorchef i Arbejds- og Socialministeriet.
Werenskiold, W., Generalkonsul, Wien.
Wichfeld, J. A., Godsejer, Engestofte.
Vind, E. M. A. M., Kammerherreinde, f. Oxholm, Sanderumgaard.
Zyphthen-Adeler, J. H. G., Baron Landsretssagfører, Kontorchef i Udenrigsministeriet.

Bestyrelse.

- von Benzon, Aage, Bankier (R.*), Formand.
Knuth, A. C. W., Greve, Hofjægermester, Egeløkke.
Schulin, S., Lensgreve, Kammerherre, Hofjægermester (R.*), Frederiksdal.
Scheel, P. C. R., Greve, Hofjægermester (R.*), Ryegaard.
Blixen Finecke, C. A., Baron, Kammerherre, Hofjægermester (R.*D.M.), Hesselagergaard.

Repræsentanter.

- Wedell, J. C. H., Lensgreve, Kammerherre, Hofjægermester (K.*D.M.), Wedellsborg.
Reventlow, E. V. S. C., Lensgreve, Ambassadør* (S.K.*D.M.).
Lüttichau, C. D., Kammerherre, Hofjægermester (R.*D.M.), Tjele.
Trampe, C. S. F., Greve, Kammerherre, Hofmarskal* (S.K.*D.M.).
Bernstorff-Gyldensteen, E. A. E., Lensgreve, Kammerherre, Hofjægermester (R.*D.M.), Gyldensteen.
Moltke, C. F. G., Lensgreve, Kammerherre, Hofjægermester (R.*), Bregentved.
Berner Schilden Holsten, H. H. A., Lensbaron, Kammerherre, Hofjægermester (R.*D.M.), Langesø.
Løvenskiold, H. L., cand. jur., Godsejer, Fossum.
von Buchwald, S. A. R., Stiftamtmand*, Kammerherre (K.*D.M.).
Ahlefeldt-Laurvig, K. B., Lensgreve, Kammerherre, Hofjægermester, Tranekær.

Foreningens Bestyrelse m. m.

Brockenhuus-Schack, K., Greve, cand. polit., Oberstløjtnant
(R.*) (H.T.H.), Barritskov.

Beck-Friis, H. G., Friherre, svensk Ambassadør (S.K.*).

Revisorer.

Rosenørn, T. E., Kammerjunker, kgl. Kasserer* (R.*).

Obelitz, B. O. E., Prokurist* i Privatbanken.

Forretningsudvalg.

von Benzon, Aage, Bankier (R.*), Formand.

Schulin, S., Lensgreve, Kammerherre, Hofjægermester (R.*).

Sekretariat, Adresse: Højbro Plads 21, København K.,
Telf. Central 12282.

Aarbogens Redaktør.

Fabritius, Albert, Dr. phil., Administrator for Det danske
Sprog- og Litteraturselskab (R.*), Emiliegade 6, København
V. Tlf. Vester 5526.

FORKLARING

over

forkortede Ordensbetegnelser m. m.

Danske Ridderordener og Hæderstegn.

- R.E.* Ridder af Elefantordenen.
S.K.* Storkors af Dannebrog Ordenen.
K.^{1*}, K* Kommandør af Dannebrog Ordenens 1., 2. Grad.
R.^{1*}, R* Ridder af Dannebrog Ordenens 1., 2. Grad
D.M. Dannebrogsmændenes Hæderstegn.
F.M.1.,2. Fortjenstmedaillen i Guld, Sølv.
M.i.&a. Medaillen Ingenio et arti.
B.M.1.*1.2.*2. Kgl. Belønningsmedaille i Guld, Sølv med eller uden Krone.
M.f.æ.D. Medaillen for ædel Daad.
M.f.D.R. Medaillen for Druknedes Redning.
H.T.H. Hæderstegnet for god Tjeneste ved Hæren.
H.T.S. Hæderstegnet for god Tjeneste ved Sætaten.
Gb.E.T. Erindringsstegnet om Kong Christian IX's og Dronning Louises Guldbryllup.
C.IX.M.T. Kong Christian IX's Mindetegn.
C.IX.M.M. Kong Christian IX's Mindemedaille.
C.IX.E.M. Kong Christian IX's Erindringsmedaille.
Fr.VIII.M.T. Kong Frederik VIII's Mindetegn.
Fr.VIII.M.M. Kong Frederik VIII's Mindemedaille.
Chr.X.E.M. Kong Christian X's Erindringsmedaille.
Chr.X.M.T. Kong Christian X's Mindetegn.
Chr.X.M.M. Kong Christian X's Mindemedaille.
Chr.X.Off.E.T. Kong Christian X's Erindringsstegn fra Officersskolen (af 20 Marts 1916).
Chr.X.Off.E.M. Kong Christian X's Erindringsmedaille fra Officersskolen (af 20 Marts 1916).
Chr.X.Fr.M. Kong Christian X's Frihedsmedaille.
Chr.X.E.M.1940—45. Kong Christian X's Erindringsmedaille for Deltagelse i Krigen 1940—45.
D.r.K.H. Dansk Røde Kors Hæderstegn.
D.r.K.M. Dansk Røde Kors Medaille.
M.T.Kfh. Dansk Røde Kors Mindetegn for Krigsfangehjælp 1914—19.

M.T.Kha. Dansk Røde Kors' Mindetegn for Krigshjælpearbejde 1940—45.

D.r.K.U. Dansk røde Kors Udmærkelsestegn.

Fremmede Ridderordener og Hæderstegn.

De ved de fleste Ridderordener anførte Tal betegner Ordensklasserne, * og mindre Tal særlige Afdelinger og Grader inden for disse. Hvor kun 3 Klasser er anførte, betegner 1. 2. 3. i Reglen Storkors, Kommandør, Ridder; hvor 5 Klasser er anførte, 1. 2. 3. 4. 5., Storkors, Storofficer (eller Storkomtur), Kommandør, Officer og Ridder.

De særlige Kendemærker (Sværd, Egeløv, Krigsdekorationer o. l.), hvormed enkelte Ordener kan uddeles, angives ikke i Aarbogen.

Amerikas Forenede Stater: A.M.F. Frihedsmedaille 1945.

— — — Leg. of M. Legion of Merit.

— — — B.S.M. Bronze Star Medal.

Baden: B.Z.L. Zähringer Løve Orden. 1.2.¹².²³.¹³.²⁴.

Bayern: B.M.F. Milit. Fortjenstorden. 1.2.3.4.¹⁴.²⁵.

Brandenburg: Br.Br.Æ.K. Brandvæsenets Æreskors.

Belgien: B.L. Leopolds Orden. 1.2.3.4.5.

— B.L.II. Leopold II.'s Orden. 1.2.3.4.5.

— B.Kr. Kroneorden (tidl. Kongoorden). 1.2.3.4.5.6.

— B.M.K. Militær Kors. 1.2.¹².².

— B.r.K.M. Røde Kors Medaille.

Bourbon-Sicilien: B-S.C.St.G. Den hellige Constantins militære St. Georgs Orden.

Brasilien: Br.S.K. Sydkorsorden. 1.2.3.4.5.

Bremen: B.H.K. Hanseater Kors.

Brunsvig: Br.H.L. Henrik Løves Orden. 1.2.*².³.¹³.².

Bulgarien: Bulg.F. Civil Fortjenstorden. 1.2.¹².²³.⁴.⁵.

— Bulg.M.F. Militær Fortjenstorden. 1.2.3.4.5.

— Bulg.K.M. Krigserindringsmedaille 1915—18.

— Bulg.A. Alexander Orden. 1.2.3.4.5.

— Bulg.r.K. Røde Kors Orden. 1.2.

Canada: Can.Vol.Serv.M. Volunteer Service Medal.

Czekoslovakiet: C.H.L. Hvide Løve Orden. 1.2.3.4.5.6. (Guldmedaille)7.(Sølvmedaille).

Chile: Ch.F. Fortjenesteorden (Al Merito) 1.*¹.².³.

China: Chin.Ch.Hs. Ching-Hsing (den straalende Stjerne).

— Chin.Ch.Y. Chay-Yü (den skinnende Jade) 1.2.3.4.5.

— Chin.D.D. Dobbelt Drageorden. 1.2.¹².²³.⁴.⁵.

— Chin.G.H. Gyldne Hest. 1.2.¹².²³.⁴.⁵.⁶.⁷.⁸.⁹.

— Chin.F. Fortjenstorden (Tzu-Hui), 1. Afd. (Pao Kuang)

A. 1.¹¹.²¹.³¹.⁴¹.⁵².³.⁴.⁵. 2 Afd. (i Guld) B. 1.2.3.4.5

3. Afd. (i Sølv) C. 1.2.3.4.5.

Estland: E.Fr.K. Frihedskors. 1.2.3.

— E.r.K. Røde Kors Medaille.

— E.Ø.K. Ørne Kors Orden. 1.2.3.4.5.

Forklaringer over forkortede Ordensbetegnelser m. m.

- Finland:** Fi.F.K. Frihedskors. 1.*1.2.3.4.
— Fi.H.R. Hvide Rose. 1.2.12.23.13.2.
— F.L. Finlands Løveorden. 1.2.12.23.13.2 T. SK.
— Fi.H.R.T. Hvide Roses Tegn.
— Fi.M.M. Mindemedaille om Frihedskrigen.
— Fi.Ma.M. Mannerheim Medaille.
— Fi.S.F. Skyddskårs Förtjänstkors.
— Fi.T.M. Tapperhedsmedaille.
— Fi.B.H. Medaille pro benignitate humana.
— Fi.r.K. 1.2.3.
- Frankrig:** F.Æ.L. Æreslegionens Orden. 1.2.3.4.5.
— F.A.D. Annam Drageorden. 1.2.3.4.5.
— F.S.S. Sorte Stjerneorden (kaldtes forhen F. B. Benins sorte Stjerneorden). 1.2.3.4.5.
— F.Ch. Cambodge Orden. 1.2.3.4.5.
— F.off.de l'instr.publ. Officier de l'instruction publique.
— F.off.d'acad. Officier d'académie.
— F.M.Ma. Mérite Maritime. 1.2.3.
— F.M.R. Medaille de la Reconnaissance Française. 1.2.3.
— F.K.K. Krigskors.
— F.T.M. Tonkin Medaille.
— F.M.E. Medaille d'honneur des épidémies (Guld, Sølv, Bronze). 1.2.3.
— F.r.K. Røde Kors Medaille.
- Grækenland:** Gr.Fr. Frelserens Orden. 1.2.3.4.5.
— Gr.E.M. Erindringsmedaille om græsk-bulgarsk Krig 1912—13.
— Gr.G.I. Georg I's Orden. 1.2.3.4.5.
— Gr.Ph. Phønix Orden. 1.2.3.4.5.
- Hamborg:** H.H.K. Hanseater-Kors.
Hohenzollern: Hoh.H. Husorden. 1.2.12.23.13.2.
Island: I.F. Den islandske Falk. 1.2*.2.3.
Italien: I.M.&L. St. Mauritius og St. Lazarus Orden. 1.2.3.4.5.
— I.Kr. Kroneorden. 1.2.3.4.5.
— I.J.E.M. Erindringsmedaille i Anledning af Jordskælvet i Syditalien 1908.
— I.M.P. Merito della Publico.
- Japan:** J.Kr.E.T. Kroningserindringstegn 1928.
— J.O.S. Opgaende Sols Orden. 1.2.3.4.5.
— J.H.S. Hellige Skats Orden. 1.2.3.4.5.6.7.8.
— J.r.K. Røde Kors.
- Jugoslavien:** Ju.Kr Kroneorden. 1.2.3.4.5.
— Ju.St.S. St. Sava Orden. 1.2.3.4.5.
— Ju.r.K. Røde Kors Hæderstegn.
- Kongo:** K.E.S. Etoile de Service.
Letland: Le.S. De tre Stjerner Orden. 1.2.3.4.5.
— Le.r.K. Røde Kors 1.2.
- Lippe:** L.Æ.K. Husorden, Æreskors 1.2.3.4.

Forklaring over forkortede Ordensbetegnelser m. m.

- Litauen: Li.G. Gediminas Orden. 1.2¹.2².3.
Luxemborg: N.A. Adolph af Nassaus Militær- og Civilfortjeneste Orden. 1.2.1².2³.4.5.
Malteserorden: Malt.
Mecklenborg-Schwerin: M.V.Kr. Husorden af den Vendiske Krone. 1a.1b.2a.2b.3.4a.4b.
— — M.Gr. Griforden. 1.2a.2b.2c.3.*3.
— — M.F.K. Fortjenestekors. 1.2.
Mexico: Mex.A.A. Mexikanske Ørns Orden (Aguila Azteca). 1.2.3.4.5.6.
Monaco: Mon.H.C. Den hellige Carls Orden. 1.2.3.4.5.
Nederlandene: N.L. Løveorden. 1.2.3.
— N.O.N. Orden af Oranie-Nassau. 1.2.3.4.5.
— N.O.H. Oranie Husorden. D. (Damedekoration) 1.2.3.4.5.
— N.B.M. Bryllups Erindringsmedaille.
— N.r.K.F.K. Røde Kors Fortjenstkors.
Norge: N.St.O. St. Olafs Orden. 1.2.1².2³.1³.2.
— N.Kr.M. Kroningsmedaille af 1906.
— N.H.VII.J.M. Kong Haakon VII's Jubilæumsmedaille.
— N.H.VII.Fr.K. Kong Haakon VII's Frihedskors.
— N.H.VII.Fr.M. Kong Haakon VII's Frihedsmedaille.
— N.7.J.M. 7. Juni Medaille.
— N.K.F.M. Kongens Fortjenstmedaille (i Guld, Sølv). 1.2.
— N.D.M. Krigsdeltager Medaille.
— N.M.f.æ.D. Medaille for ædel Daad. 1.2.
— N.r.K. Røde Kors Hæderstegn.
Oldenborg: O.H.&F. Hus- og Fortjenesteorden. 1.2.3.4.5¹.5².
— O.F.A.K. Friedrich August Kors. 1.2.
Pavestolen: P.Gr. Gregorius Orden. 1.2.1².2³.
Persien: P.H.Y. Homa Yonne Orden. 1.2.3.4.5.
— P.S.&L. Sol- og Løveorden. 1.2.3.4.5.
Peru: P.S. Den peruanske Sol. 1.2.3.4.
Polen: Po.P.R. Polonia restituta. 1.2.3.4.5.
— Po.r.K. Røde Kors Dekoration (i Guld, Sølv, Bronze). 1.2.3.
Portugal: P.V.V. Undfangelsesorden af Villa Viçosa. 1.2.3.
— P.Chr. Christus Odren. 1.2.1².2³.1³.2.
Preussen: Pr.R.Ø. Røde Ørns Orden. 1.*1.2.*2.3.4.
— Pr.Kr. Kroneorden. 1.2.*2.3.*3.4*4.
— Pr.P.I.M. Pour le merite.
— Pr.J.K. Jernkors. 1.*1.2.
— Pr.J. Johanniterorden. 1.2.
— Pr.Hoh.H. Hohenzollersk Husorden. 1.2.3.4.
— Pr.r.K. Røde Kors. 1.2.3.
— Pr.F.K. Fortjenestekors for Krigshjælp.
— Pr.R.M. Redningsmedaille.
— Pr.W.E.M. Kejser Wilhelm I's Erindringsmedaille.
— Pr.Lv.U. Landeværns-Tjenestuedmærkelsestegn. 1.2.
Reuss: R.Æ.K. Ærestegn. 1.1.*2.3.

Forklaring over forkortede Ordensbetegnelser m. m.

- Rumænien: Rum.Kr. Kroneorden. 1.2.3.4.5.
 — Rum.St. Stjerneorden. 1.2.3.4.5.
 — Rum.Dr.M.K. Dronning Maria Kors. 1.2.3.
- Rusland: R.St.A. St. Anna Orden. 1.2.*2.3.*3.4.5.
 — R.St.Stan. St. Stanislaus Orden. 1.2.*2.3.
 — R.r.K. Røde Kors Udmærkelsestegn, Hæderstegn. 1.2.
 — R.K. Krigsmedaille. 1.2.
- Kongeriget Sachsen: S.A. Albrechts Orden .1.¹¹.²².¹².²⁰.³.¹³.²⁴
 — — S.F. Fortjenstorden. 1.2.¹².²³.¹³.²⁴.
 — — S.M.f.Vp. Medaille for Velfærdspleje.
- Storhertugd. Sachsen-Weimar: S.H.F. Hvide Falks Orden.
 1.2.¹².²³.¹³.²⁴.
- Hertugdømmerne Sachsen: S.E.H. Ernestinsk Husorden.
 1.2.¹².²³.¹³.²⁴.
- Sachsen-Meiningen: S.M.K. Krigsfortjenestekors.
 Schaumburg-Lippe: S.-L.Æ.K. Æreskors. 1.2.3.4.
- Siam: S.H.E. Hvide Elefantorden. 1.2.3.4.5.
 — S.Kr. Kroneorden. 1.2.3.4.5.
 — S.C.C. Chulah Chaum Kl'ow Orden. 1.2.¹².²³.¹³.
 — S.R.P. Ratana Pon Orden. 1.2.¹².²³.¹³.²⁴.
 — S.Kr.M. Kroningsmedaille.
- Spanien: Sp.C.III. Carl III's Orden. 1.2.*2.3.
 — Sp.I.K. Isabella den Katholskes Orden. 1.2.*2.3.4.
 — Sp.M.F. Militære Fortjenesteorden. 1.2.3.4.
 — Sp.C.F. Civile Fortjenstorden 1.2.*2.3.4.
 — Sp.E.M. Erindringsmedaille.
 — Sp.r.K. Røde Kors.
- Storbritannien: Stb.B. Bathorden. 1.2.3.
 — Stb.M.&G. St. Michael og Georges Orden.
 1.2.*2.3.
 — Stb.V. Victoria Orden. 1.2.3.4.5.
 — Stb.B.E. The British Empire. 1.2.3.4.5.
 — Stb.Kron.M. Kroningsmedaille
 — Stb.G.V.J.M. George V.s Jubilæumsmedaille.
 — Stb.M.C. Militær Kors.
 — M.M. Military Medal.
 — Stb. 1939—45 St. 1939—45 Star.
 — Stb.F.&G.St. France & Germany Star.
 — Stb.I.St. Italy Star.
 — Stb.D.M. Defence Medal.
 — War.M. War Medal.
- Sverige: S.Sph. Seraphimerorden.
 — S.Sv. Sværdorden. 1.2.¹².²³.¹³.²
 — S.N. Nordstjerneorden. 1.2.¹².²³.
 — S.V. Vasaorden. 1.2.¹².²³.¹³.²
 — S.Gb.M.T. Kong Oskar II.'s og Dronning Sophies
 Guldbryllupsmindetegn.
 — S.G.V.Jmt. Kong Gustaf V.'s Jubilæumsmindetegn.
 I og II.
 — S.G.V.PostJm. Kong Gustav V.'s Post Jubilæums
 Mindemedaille.

Forklaring over forkortede Ordensbetegnelser m. m.

- Sverige: S.F.M. Fortjenstmedaille (i Guld, Sølv). 1.2.
— S.Lv.F.T. Riksluftværns Fortjensttegn 1.2.3.
— S.M.5.O. Medaille til Erindring om den V Olympiade.
— S.J.J.M. Svensk Jægerforbunds Jubilæumsmedaille.
— S.r.K. Røde Kors' Fortjenstmedaille. 1.2.
— S.r.K.F.T. Røde Kors' Fortjensttegn.
— S.S.F.M. Privilligt Sygeplejevæsens Medaille. 1.2.
- Tunis: Tun.N.I. Nichan-el-Iftichar Orden. 1.2.3.4.5.6.
- Tyrkiet: T.O. Osmanieh Orden. 1.2.3.4.5.
— T.M. Medjidieh Orden. 1.2.3.4.5.
- Tyrkiet: T.I. Imtiaz Orden.
— T.Ch. Chefakat Orden. 1.2.3.
— T.J.H. Jern-Halvmaane.
— T.r.H. Røde Halvmaane. 1.2.3.
- Tyskland: Ty.r.K. Røde Kors Ærestegn. 1.2.
— Ty.K.Æ.K. Æreskors, for Frontkæmpere, for andre Krigsdeltagere, for faldnes Enker og Forældre. 1.2.3.
— Ty.K.F.K. Krigsfortjenstkors. 1^o, 2.3.
- Ungarn: U.F.K. Fortjenstkors. 1^o1.2.*2.3.4.5.
— U.K.M. Krigserindringsmedaille.
— U.r.K. Røde Kors. 1.2.3.
- Waldeck: W.M.F. Militær Fortjenesteorden. 1.2.3.
- Württemberg: W.F. Frederiks Orden. 1.2.*2.3.4.5.6.
- Ægypten: Æ.N. Nil Orden. 1.2.3.4.5.
- Østrig: Ø.L. Leopolds Orden. 1.2.3.
— Ø.J.Kr. Jernkroneorden. 1.2.3.
— Ø.F.J. Franz Josefs Orden. 1.2.*2.3.4.
— Ø.F. Fortjenstorden. 1.2*2.3*3.4.5.6*6.
— Ø.M.F.K. Militær Fortjenstekors.
— Ø.Salv.M. Salvator Medaille.
— Ø.r.K. Røde Kors 1.*1.2.3.
— Ø.r.K.M. Røde Kors Medaille (i Guld, Sølv, Bronze). 1.2.3.
— Ø.F.Æ.T. Ærestegn for Fortjenester af Republikken. 1.2.3.4.5.6.7.8.9.10.
— Ø.K.Æ. Krigs-Æreskors.

TILFØJELSER OG RETTELSER UNDER TRYKNINGEN.

- Side 47. Inger Bauditz — tilf.: g. 9 Jan. 1954 i Kbh. (Johs.) m. Freddy Nordlund.
- 56. John E. F. O. von Beck — tilf.: Søn: Robert John, f. 8 Jan. 1953.
- 66. Carl Johan F. F. H. M. Greve Bernstorff, Kompagnichef i Hjemmeværnet — læs: Kompagnichef*.
- 85. Greve Gustav Ulrich Willie Emil Blücher af Altona — tilf.: g. 6 Febr. 1954 i Vedbæk m. Bente Comtesse Knuth.
- 99. Carl Johan Buchwaldt — tilf.: cand. phil., Fabrikant.
- 106. Preben Fritz Bülow, f. 1933, tilf.: Student.
- 149. Christoffer Henry Galtung, f. 1930 — læs: Christoffer Henry.
- 166. Hans Walther, f. 1929 — tilf.: g. 3 Marts 1954 i Lyngby (b.v.) m. Vibeke Hansen (F.: Arkitekt, M.A.A., Jørgen H.).
- 172. Baronesse Elise — Sygeplejeelev udgaar.
- 199. Erik F. A. J. Lensgreve Holstein-Holsteinborg — tilf.: R*.
- 215. Arkitekt Stig — tilf.: g. 30 Jan. 1954 i Kbh. m. Arkitekt Judith Beth Turner, New York.
- — Assurandør Sigurd — læs: Kontorchef.
- 226. lens luel — tilf.: Kammerherre.
- 232. Friherre William Karl — tilf.: g. 11 Juli 1953 m. Carol Suzanne Nisbet, f. 15 Dec. 1932.
- 248. Comtesse Bente Else Marie Knuth — tilf.: g. 6 Febr. 1954 i Vedbæk m. Ulrich Greve Blücher af Altona.
- 274. Karsten von Leunbach — tilf.: skilt, g. 2^o i Febr. 1954 m. Therese (hun g. 1^o Schiøler).
- 282. Bengt Kåre de Linde — tilf.: Specialist i Psykiatri.
- 309. Ivar C. E. Greve Moltke — tilf.: Hofjægermester.
- 313. Preben Erik Greve Moltke — tilf.: Datter, f. i Febr. 1954 i Kbh.
- 325. Holger Flach de Neergaard — tilf.: Søn, født Febr. 1954 i Kbh.

Tilføjelser og Rettelser.

- Side 339. Troels V. A. Oldenburg — læs: Fuldmægtig i Udenrigsministeriet.
- 355. Axel G. T. Baron Reedtz-Thott — tilf.: Søn: Baron Otto Tage Henrik Axel. f. i Febr. 1954.
- 383. Jørgen Ove Brønnum Scavenius — læs: Sekretær i Udenrigsministeriet.
- 389. Baronesse Inge Schaffalitzky de Muckadell — tilf.: g. i Jan. 1954 m. Viktualiehandler Niels Hatting.
- 394. Erik Linois de Scheel — tilf.: g. 2^o i Jan. 1954 i Kbh. m. Kirsten Sommer.
- 441. S. C. R. Christian Greve Trampe — læs Oberst af Reserven.
- 449. Christian F. Treschow — tilf.: Hofjægermester.
- 465. Gustav J. C. Baron Wedell-Neergaard — tilf.: g. i Nov. 1953 i Kbh. m. Kontorassistent Birte Sønderup.
- 466. Baron Henrik, f. 1914 — Adr.: Thika, Kenya, E. A.
- 487. J. Henrik G. Baron Zyphen-Adeler — Fuldmægtig — læs fg. Kontorchef.

D ø d e.

- Side 33. Død 23 April 1954 i Oslo: Grosserer F e r d i n a n d Osvald Conrad Anker, f. 12 Dec. 1876.
- 44. Død 5 Jan. 1954 i Brønderslev: Forvalter V i l h e l m Frederik Sophus Barner, f. 16 Juni 1876.
- 90. Død 11 Jan. 1954 i Kbh.: Agnes Ingebertha H e d v i g von Brockdorff, født Larsen, f. 17 Marts 1875.
- 127. Død 5 April 1954: Stiftsdame i Vallø Comtesse C l a r a Henny Danneskiold-Samsøe, f. 6 Sept. 1878.
- 177. Død 25 Dec. 1953 i Kbh.: Advokat Julio Grandjean, f. 8 Dec. 1881, g. m. Ingeborg Hedemann.
- 199. Comtesse Eleonore M i m i Holstein, død — se Tilf. ad Side 306.
- 215. Død 10 Febr. 1954 i Aalborg: Enkefru Marie A m a l i e von Huth, født Kierulff, f. 13 Juli 1867 i Lyngby.
- 243. Død 24 April 1954 i Arendal: Enkefru A n n a Hilma Kløcker, født Finsen, f. 10 April 1868.
- 277. Død 10 Febr. 1954 i Støvring: Købmand H a n s Hansen Smidt Lillienskiold, f. 22 Okt. 1883.
- 284. Død 17 Febr. 1954 i Kbh.: Fru M a r y Annette von Lindholm, f. Slade, f. 4 Juli 1868.
- 286. Død 23 Jan. 1954: Fuldmægtig hos Rigspolitichefen Johannes von Linstow, f. 14 Dec. 1886 i Kbh.
- 288. Død 25 Jan. 1954 i Kbh.: Kommandør Knud Krieger von Lowzow, f. 28 Marts 1889 paa Fauergaard.
- 296. Død 27 Nov. 1953 i Faaborg: Enkefru P a u l a Karen Sørensen Lützwow, født Reffs, f. 3 Aug. 1869.
- 306. Død 8 April 1954 i Kbh.: Eleonora M i m i Grevinde Molitke, født Comtesse Holstein, f. 14 Juni 1883 i Kbh.

Tilføjelser og Rettelser.

- Side 381. Død 3 Jan. 1954: Direktør. Civilingeniør, cand. pharm. H e n r y Adolph Rømeling, f. 15 Jan. 1890 i Odense.
- 392. Død 8 Jan. 1954: Enkefru Betzy Bruun, født Baronesse Schaffalitzky de Muckadell, f. 15 Nov. 1875.
- 440. Død 15 Marts 1954 i Kbh.: Kommandørkaptajn Harald Bonde, f. 24 Okt. 1882, g. m. Comtesse Dagmar Trampe.
- 483. Død 4 Jan. 1954 i Kbh.: Greve Mogens Krag-Juel-Vind-Frijs, f. 13 April 1896 paa Juellinge.
- 484. Død 10 Febr. 1954: Kammerherre, Hofjægermester Ove Vind, f. 29 Juli 1877.
-
-

FORKORTELSER

Ved de i Præsenslisten anførte Stedbetegnelser er følgende Forkortelser kommer til Anvendelse.

<p>A — St. Andreas Kirke</p> <p>B — Holmens (Bremerholms) Kirke</p> <p>Bethl. — Bethlehems Kirken</p> <p>Brors. — Brorsons Kirke</p> <p>Bud. — Budolphi Kirke</p> <p>b.v. — borgerlig viet</p> <p>C. — Citadels Kirken</p> <p>CS — Slotskirken</p> <p>Dom — Domkirken</p> <p>E — Esajas Kirke</p> <p>F — Vor Frelsers Kirke</p> <p>Fr. — Frederiks Kirken</p> <p>Frh. — Frihavns Kirken</p> <p>Q — Garnisons Kirke</p> <p>H — Helligaands Kirke</p> <p>H.Tausen — Hans Tausen Kirke</p> <p>H.Tref. — Hellig Trefoldigheds Kirke</p> <p>Jac. — St. Jacobs Kirken</p>	<p>Johs. — St. Johannes Kirke</p> <p>Kl — Kloster Kirke</p> <p>L — Luther Kirke</p> <p>Math. — St. Matthæus Kirke</p> <p>Mess. — Messias Kirke</p> <p>N — Nicolaj Kirke</p> <p>Nath. — Nathanaels Kirke</p> <p>P — Petri Kirke</p> <p>R — Reformert Kirke</p> <p>S — Sions Kirke</p> <p>Sakr. — Sakraments Kirke</p> <p>Sim. — Simeons Kirke</p> <p>St.A. — St. Ansgars Kirke</p> <p>St.H. — St. Hans Kirke</p> <p>St.K. — St. Knuds Kirke</p> <p>St.M. — St. Mortens Kirke</p> <p>St.P. — St. Pauls Kirke</p> <p>St.T. — St. Thomas Kirke</p> <p>Sv.prot.K. — Svensk protestantisk Kirke</p> <p>T — Trinitatis Kirke</p> <p>VF — Vor Frue Kirke</p>
---	---

I

DANMARKS ADEL

Fortegnelse over Slægternes nulevende Medlemmer.

Samtlige Vaaben findes udførligt beskrevet i Aarbogens fire første Aargange.

De Slægter, af hvilke der ikke længere opholder sig noget mandligt Medlem her i Landet, er betegnet med ♦.

* efter Stillingen betegner »forhenværende« (»afskediget«)

Redaktionen sluttet 31. December 1953.



Adeler.



Admiral Cort Sivertsen Adeler blev adlet 7 Febr. 1666. — Oberstløjtnant, Kammerjunker Johannes Emil Adeler blev ved Patent af 1 Nov. 1826 optagen i friherrelig Stand. Vaabenafbildninger i Farver og udførlig Stamtavle, se Aarg. 1906.

Baron Holger Adeler, f. 20 Aug. 1902 i Kbh. (Søn af cand. jur., Ekspeditionssekretær Baron Christian Hermann, f. 2 Nov. 1865 † 21 Okt. 1938), Civilingeniør, Ingeniør ved Dansk Brandværns-Komité. [K.]

Moder:

Baronesse Ingeborg, født Ravn (F.: Generalmajor Johan Theodor R. og Birgitha Friess), f. 26 Jan. 1864 i Kbh., g. 14 Juli 1900 sst. Enke 21 Okt. 1938.

Farfaders Broder:

Baron Joseph Emil, f. 25 April 1830 † 12 Juni 1882, g. 1^o 31 Marts 1854 m. Helmiikka Margrethe Kabell, f. 4 Dec. 1834 + 10 Juni 1866, 2^o 12 Marts 1868 m. Caroline Marie Cathrine Helm, født Voss, f. 8 Febr. 1841 † 21 Aug. 1904.
Sønner:

af 2. Ægteskab:

1. Baron Nicolaus, f. 24 Jan. 1870 † 25 Juni 1905, g. m. Anna Rasmine Bertine Rasmussen, f. 9 Okt. 1877 + 2 Sept. 1919. Datter:

Baronesse Josepha Emilie, f. 5 Okt. 1903, g. 4 Aug. 1942 m. Direktør Anders Ammentorp, f. 30 Jan. 1882 i Vejle. [Virum.]

2. Baron Johannes Emil, f. 22 Juni 1872 † 15 Okt. 1910. Godsforvalter, g. 1^o 30 April 1895 m. Pierrina Scaroni, † 20 Aug. 1901, skilt; 2^o 29 Maj 1900 m. Journalist Forfatterinde Olga Jespersen, f. 22 Okt. 1877. [Buenos Aires.] Børn:

af 2. Ægteskab:

- a. Baron Paul Emil, f. 2 Marts 1901 † 28 Juni 1944, Grosserer, g. m. Maria Angelica Navelins, f. [Argentina.] Datter:

Baronesse Olga Marie, f. 16 Okt. 1942.

Adeler.

- b. *Baronesse Maria Ines*, f. 28 Juni 1902, g. m. Dr. *Clodomiro de Luque*, f. 27 Febr. 1897. [Buenos Aires.]
 - c. *Baronesse Eva*, f. 13 Marts 1905, g. 12 Febr. 1930 m. *Illustrator, Tegner Georg Jorge Argerich*, f. 31 Marts 1901. [Buenos Aires.]
 - d. *Baron Ernesto*, f. 14 Juni 1908, g. 17 Aug. 1933 m. *Josefina Zorrueña*, f. 11 Nov. 1912. [Buenos Aires.]
- Sønner:
- 1) *Baron Eduardo Cort*, f. 8 Maj 1938.
 - 2) *Baron Ricardo Frederico*, f. 19 Sept. 1941.

Ahlefeldt.



Holstensk Uradelsslægt, hvis Stamfader formentlig er Benedict de Prodole (1220). — Geheimeraad Burchard Ahlefeldt til Eskilsmark etc. blev 7 Maj 1672 onphøjet i Grevestanden. Descendenterne af Cai Burchard Greve Ahlefeldt og Charlotte Amalie Holstein fik ved kgl. Resolution af 31 Dec. 1716 og 2 Juni 1729 Rang, Sæde og Gang som andre Lensgrever. — Frederik Ahlefeldt til Rixingen etc., der 14 Dec. 1665 var bleven optagen i den tyske Rigsgrevestand, blev 20 Juni 1672 naturaliseret som dansk Greve af Langeland. Generalmajor, Kammerherre, Greve Christian Ahlefeldt til Grevskaberne Langeland og Laurvigen fik 7 Okt. 1785 Patent paa at føre Navnet Ahlefeldt-Laurvigen og et dertil svarende Vaaben. — Ved Patent af 16 Juli 1883 fik Hofjægermester, Greve Julius Ludvig Ahlefeldt-Laurvigen i Ægteskab med Baronesse Camille Jessie Bille-Brahe til Stamhuset Egeskov Tilladelse til for sig og deres Afkom paa Sværdsiden at føre Navnet Ahlefeldt-Laurvig-Bille. — Ved Patent af 3 Juli 1905 fik Kammerherre, Greve Frederik Ludvig Vilhelm Ahlefeldt-Laurvigen og hans ældste Søn, Greve Christian Erik Julius Ahlefeldt-Laurvigen og dennes ægte agnatiske Afkom Tilladelse til at føre Navnet Ahlefeldt-Laurvig-Lehn samt til deres eget Vaaben at føje det friherrelige Lehn'ske Vaaben. — Greve Emil Ahlefeldt-Laurvigen, der 1887 blev optaget i den russiske Arveadel, fik ved kejserlig Ukas af 21 Dec. 1888 Tilladelse til i Rusland at føre sin danske grevelige Titel og Vaaben. — Udførlig Slægtstavle og Vaabenafbildning i Farver, se Aarg. 1929. Vaabenafbildning i Farver: Ahlefeldt-Laurvig-Lehn, se Aarg. 1924. Vaabenbeskrivelse, se Aarg. 1923—1929.

Ahlefeldt-Eskildsmark.

Om den i Argentina levende Gren se Aargang 1946.

Greve *Hans Conrad Ahlefeldt-Eskildsmark*, f. 6 Maj 1892 i Dresden (Søn af Greve *Conrad*, f. 11 April 1849

Ablefeldt.

† 9 Maj 1903), Kaptajn*, Rigsbanktjenestemand*, g. 7 Aug. 1924 m. Elisabeth Wagner, f. 13 Aug. 1892. [Weiler i. Allgau.]

Søskende:

1. Greve Burchard Friedrich, f. 14 Juni 1894 i Dresden, preussisk Kaptajn*, Landmand, g. 1^o 22 Febr. 1923 m. Helena (Hella) Malinowska, f. 17 Maj 1894, skilt 1931 [Polen]; 2^o 2 Marts 1935 m. Maria Anna Josephina Lenartz, f. 10 Okt. 1910, skilt 1946. [Kiel.]
2. Comtesse Katharina Anna, f. 15 Febr. 1896 i Dresden, Konventualinde i det adelige Kloster i Preetz. [Preetz.]

Moder:

Enkegrevinde Anna Friderika Franziska Eugenie Elisabeth Katharina Adelaide Karola, født von Dresky und Merzdorf (F.: Carl v. D. og Anna Franziska Irmengard Nitschke), f. 3. Nov. 1868 i Görlitz, g. 8 Nov 1889 sst., Enke 9 Maj 1903. [Preetz.]

Ahlefeldt-Laurvigen.

De fleste af Linjens Medlemmer, særligt alle Descendenterne af Gehejmekonferensraad, Kammerherre Greve Frederik Ludvig Vilhelm Ahlefeldt-Laurvig til Grevskabet Langeland etc., skriver sig Ahlefeldt-Laurvig.

I. Linje.

Lensgreve Kai Benedicht Ahlefeldt-Laurvig til Tranekær, Korsebølle og Brolykke m. m. (det tidl. Grevskab Langeland og tidl. Stamhus Ahlefeldt) og Det grevelige Ahlefeldt-Laurvigske Fideikommis (Substitutionen for Grevskabet Laurvig), f. 12 Febr. 1903 i Kbh. (Jac.) (Søn af Gesandt Greve Preben Ferdinand, f. 27 Okt. 1872 † 22 Maj 1946), cand. phil., Kammerherre, Hofjægermester, Nydcr af Grevskabet Langelands, Stamhuset Ahlefeldts og Stamhuset Lundsgaards Successorfonds. Formand for Fyens Stifts patriotiske Selskab, for Understøttelsesforeningen for trængende, forhenværende Landmænd i Fyens Stift, Næstformand for Langelands landøkonomiske Forening, Medlem af Tilsynsraadet for Langelands Sparekasse, Medlem af Best. for Langelands Museum, for Sydfyenske Dampskibsselskab og for de samvirkende Landboforeninger i Fyens Stift, Afsnitsleder for Langelands Hjemmeværn (M. T. Kha.), g. 2 Nov. 1932 i Kbh. (G) m. Thea Otilie Meyer (F.: Generaldirektør Vilhelm Octavius M. og Kirsten Bramsen), f. 9 Dec. 1910 i Shanghai (M. T. Kha.) [Tranekær Slot, Langeland]. Børn:

1. Comtesse Kirsten Mary Johanne, f. 19 Sept. 1933 paa Nordenbrogaard (Magleby K.) (Vallø.)
2. Greve Preben Vilhelm Gustav, f. 20 April 1936 i Kbh. (Magleby K.) [Herlufsholm.]

Ahlefeldt.

3. Greve **Ulrik Benedicht**, f. 25 Marts 1939 i Kbh. (Magleby K.) [Herlufsholm.]
4. Comtesse **Merete Anette**, f. 1 April 1943 (Magleby K.) (Vallø.)

Søster:

Comtesse **Ingegerd Johanne Marie Henriette**, f. 17 Okt. 1900 i Kbh., g. 1^o 29 Dec. 1921 m. Greve **Vincislav Damski**, Ægteskabet annulleret; 2^o 25 Sept. 1946 m. Gods-ejer **Flemming Juncker**, f. 12 Sept. 1904 paa Sorø St. Ladegaard, skilt 1948.

Moder:

Enkegrevinde **Marie (Mary) Emilie**, født **Baronesse von Gohr** (F.: Viceadmiral, Statsraad, Generalkonsul **Baron Oscar Friedrich v. G.** og **Marie Emilie van der Fours**), f. 11 Okt. 1874 i Nicolajew, g. 12 Sept. 1899 i Kbh., Enke 22 Maj 1946 (Po.r.K.) (R.r.K.) [K.]

Faders Broder:

Greve **Hans Benedikt**, f. 12 April 1883 i Wiesbaden, g. 22 Marts 1906 i Kbh. (V.F.) m. **Karine Lucie Sophy Caroline Scavenius**, f. 22 Aug. 1882 paa Klintholm (Magleby K.) [Stensballegaard ved Horsens.] Børn:

1. Comtesse **Thyra Johanne Annie**, f. 10 Okt. 1907 paa Brolykke (Magleby K.) g. 30 Maj 1930 i Væhr m. Hofjægermester **Hans Juel** til Lundsgaard.
2. Greve **Christian Carl** til Hjortholm, Løvenborg og Tærø, f. 9 Aug. 1909 paa Hiortholm (Tranekær K.), Sekondløjtnant ved 1. Livgarde-Batl., g. 1^o 26 Okt. 1944 m. **Inga Lisa (Lillian)**, født **Nymberg**, f. 9 Aug. 1914, skilt: 2^o 8 Jan. 1952 m. **Birte**, født **Svarre**, f. 31 Dec. 1918. [Løvenborg ved Regstrup.]
3. Greve **Ditlev** til Stensballegaard, f. 17 Juni 1916 paa Hjortholm (Tranekær K.), g. 17 Juni 1944 i Kbh. (G) m. **Aase Elisabeth von Scholten**, f. 3 Febr. 1920 paa St. Croix. [Stensballegaard ved Horsens.] Børn:
 - a. Greve **Henrik**, f. 31 Okt. 1946 i Hellerup (Væhr K.).
 - b. Comtesse **Hanne Sophy Bertha Augusta**, f. 19 Jan. 1950 i Hellerup (Væhr K.) (Vallø).

Farfaders Brødre.

1. Greve **Sigismund Ludvig**, f. 4 Sept. 1846 † 11 Juni 1925, Kammerherre, Hofjægermester, g. 4 Sept. 1868 m. Comtesse **Polly Caroline Charlotte Amalie Krag-Juel-Vind-Frijs**, f. 25 Okt. 1849 † 26 Juli 1919. Søn:

Greve **Frederik Julius**, f. 3 Juli 1869 † 17 Okt. 1944, Hofjægermester, g. 27 Sept. 1900 Kbh. (Fr.) m. **Emma Gelrica van Cappelle** (F.: **Herman Hendrik v. C.** og **Marie Jeanette Klis**), f. 1 Marts 1875 i Arnhem. [Albæk pr. Støvring St.] Døtre:

Ahlefeldt.

- 1) Comtesse *I n g e b o r g* Polly Maria, f. 6 Sept. 1901 paa Ulstrup, g. 12 Maj 1928 i Ringsted m. Mekaniker *O v e* Axel Pauls, f. 1 Marts 1893. [Aarhus.]
 - 2) Comtesse *L u c i e* Benedicte Hillegunda, f. 10 Marts 1906 paa Ulstrup, g. 1^o 11 Sept. 1928 i Aarhus m. Proprietær *J e p p e* Jepsen, f. 11 Marts 1903, skilt, 2^o i Bryrup m. Forpagter *J o h a n* Wihrs, f. 21 Dec. 1902. [Albæk.]
 - 3) Comtesse *E m m a* Thusnelda Frederikke, f. 25 Okt. 1908 paa Ulstrup, g. 17 Juli 1941 i Aarhus (b. v.) m. Skovejer *E r i k* Olesen, f. 27 April 1898 i Mexico. [Vester Lauenkjær, pr. Skelund.]
2. Greve *J u l i u s* Ludvig Ahlefeldt-Laurvig-Bille til Skovsbo, Fjellebro og Sundsgaarden, f. 16 Febr. 1849 † 6 Juni 1912, Kammerherre, Hofjægermester. Søn:
Greve *F r e d e r i k* *P r e b e n* Ahlefeldt-Laurvig-Bille til Egeskov (det tidl. Stamhus E.) og Fjellebro, f. 30 Sept. 1880 † 26 April 1946, Kammerherre, Hofjægermester, g. 15 Marts 1904 i Horne m. Comtesse *E l e o n o r e* Sophia Bille-Brahe-Selby, f. 12 Sept. 1880 paa Hvedholm. [Egeskov ved Kværndrup.] Søn:
Greve *P r e b e n* Julius Greger Ahlefeldt-Laurvig-Bille til Egeskov og Fjellebro m. v., f. 14 Febr. 1905 paa Skovsbo, Hofjægermester, Overjagtkonsulent for Danmark, Medlem af Bestyrelserne for forskellige Foreninger m. v., g. 11 April 1930 i Kbh. (T) m. Ellen Margrethe (*N o n n i*) Lassen (F.: Administrator Chr. L. og Gudrun Zahle), f. 29 Sept. 1909 i Kbh. (V.F.). [Fjellebro ved Rudme.] Børn:
1) Greve *C l a u s* Christian Preben, f. 6 Marts 1932 i Kbh. (Herringe K.).
2) Comtesse *S u z a n n e* *J e s s i e* Dorthe, f. 28 Maj 1936 i Kbh. (Herringe K.), Konventualinde i Odense adelige Jomfrukloster.
3. Greve *F r e d e r i k* Ludvig Vilhelm Ahlefeldt-Laurvig-Lehn til Kjærsgaard, f. 10 Juni 1853 † 24 Febr. 1909, Kammerherre, Hofjægermester, g. 16 Nov. 1877 m. *B a r o n e s s e* *A n n a* *C h r i s t i a n e* Adelheid Rosenørn-Lehn, f. 23 April 1857 † 22 Sept. 1915. Sønner:
a. Greve *C h r i s t i a n* Erik Julius Ahlefeldt-Laurvig-Lehn til Hvidkilde Skovdistrikt og Nielstrup, f. 6 Sept. 1878 paa Kjærsgaard, Kammerherre, Hofjægermester, Forstkandidat, Formand for Arbejdsgivernes Ulykkesforsikrings Afdeling for Land- og Skovbrug, (R.* D.M.), g. 6 Juni 1906 i Skjellerup K. m. *B a r o n e s s e* Sophie Magdalene (*L e n n a*) Reedtz-Thott, f. 6 Sept. 1884 † 14 Marts 1951. [Lehnshus ved Kirkeby.] Børn:
1) Comtesse *A n n a* *S o p h i e*, f. 10 Sept. 1907 paa Lehnshus, g. m. Greve Herman Wedel Jarlsberg.

Ahlefeldt.

- 2) Greve Axel Ahlefeldt-Laurvig-Lehn til Hvidkilde, f. 14 Aug. 1910 paa Hvidkilde, Hofjægmester, (Fi.M. M.) (Fi.F.2.), g. 17 Maj 1950 i Egense m. Audrey Joan Garrett (F.: Direktør James G. og Trude Eynott), f. 9 Juni 1918 i Eastbourne, Sussex. [Hvidkilde ved Otterup.] Søn:
Greve Christian Torben, f. 3 Marts 1952 (Egense K.).
- b. Greve Erik Otto Sigismund Ahlefeldt-Laurvig, f. 3 Aug 1880 † 23 Aug. 1946, Ritmester, g. 1^o 20 Juli 1907 i Idestrup K. m. Fritze Pepina Tesdorpf (F.: Kammerherre Frederik T. og Sophie Tutein), f. 23 Okt. 1885 paa Orupgaard, skilt 1940, 2^o 7 Marts 1940 i Hunseby K. m. Comtesse Eva Knuth, f. 31 Jan. 1911 i Kbh. (g. 1^o m. Oberst Juan Sedillo, skilt, 3^o m. Bankier H. O. B. Møller). Børn:
- af 1. Ægteskab:
- 1) Greve Claus, f. 2 Sept. 1909 i Kbh. (G), Sekondløjtnant ved Gardehusarreg., Besidder af Det 1. Tesdorpfske Fideikommis, (N.B.M.) (I.Kr.5.) [London.]
 - 2) Greve Ulrik, f. 6 Aug. 1913 i Kbh. (Systofte), Sekondløjtnant ved Gardehusarreg., Kompagnichef i Hjemmeværnet. [Bøtøgaarden pr. Gedser.]
 - 3) Comtesse Irene, f. 16 Jan. 1918 i Kbh. (C), g. m. Hofjægmester, Lensgreve Niels Krag-Juel-Vind-Frijs.
 - 4) Comtesse Druede, f. 14 Okt. 1920 i Kbh. (C), g. m. Baron Carl Frederik Gustav Rosenorn-Lehn.
- af 2. Ægteskab:
- 5) Comtesse Lilith Anna Margrethe Eriksdatter, f. 10 Febr. 1941 i Odense. (Vallø.)
- c. Greve Julius Ahlefeldt-Laurvig, f. 16 Aug. 1889 paa Kjærsgaard, cand. phil., g. 3 Febr. 1917 i Rørup K. m. Edele Sophie Charlotte Elisabeth Cederfeld de Simonson, f. 25 Juni 1893 i Kbh. (F.) [K.] Børn:
- 1) Greve Mogens, f. 26 Jan. 1918 paa Kjærsgaard (Brenderup K.), g. m. Irène Vèni (F.: Godsejer Armand V. og Emmy Chorplin), f. 12 Okt. 1917 i Paris, separeret 1952. [K.]
 - 2) Comtesse Beke, f. 23 Sept. 1921 paa Kjærsgaard, g. 21 April 1945 i Frederiksberg Slots K. m. Forstassistent Greve Christian Benedikt Frederik Reventlow.
 - 3) Comtesse Helle, f. 4 Febr. 1923 paa Kjærsgaard (Vemmetofte.)
4. Greve Carl William til Eriksholm, f. 2 Maj 1860 † 29 Nov. 1923, cand. polit., Gesandt, Udenrigsminister, g. 26 April 1887 m. Comtesse Elisabeth Danneskiold-Samsøe, f. 28 Okt. 1866 † 9 Nov. 1950. Børn:
- a. Comtesse Mathilde Wanda Elisabeth, f. 16 Aug. 1888 paa Tranekær, g. 4 Juni 1915 i Aagerup m. Amts-

- forvalter **Waldemar von Haffner**, f. 16 April 1872
 † 13 Jan. 1948. [K.]
- b. Comtesse **Elisabeth (E l s e)**, Besidderinde af det 1. Castenskiold-Hørbygaardiske Fideikommiss, f. 31 Juli 1889 i Paris, Enke efter Gesandt, Kammerherre Henrik Grevenkop-Castenskiold. [Hørby.]
- c. Greve **Kai Frederik Sophus** til Eriksholm, f. 16 Okt. 1890 i Paris, cand. jur., Hofjægermester, Medlem af Repræsentantskabet for Københavns Handelsbank, Bestyrelsen for Det Danske Petroleums-Aktieselskab og Dampskibsselskabet »Myren« (R.* D.M.) (B.L.5.) (Pr.r.K.3.) (S. V.3.1) (T.r.H.2.) (Ø.r.K.2.), g. 16 Okt. 1920 i Kbh. (B) m. **Astrid Ingeborg Margrethe From Holm** (F.: Generalkonsul Christian H. og Ingeborg Mainsen), f. 16 Okt. 1902 i Kbh. [Eriksholm.] Søn:
 Greve **Jørgen William**, f. 29 Nov 1924 paa Lindholt, Havebrugskonsulent i Cooperative Grange Leayne Federation, g. 1 Juni 1951 i Brooklyn m. **Vivian Jean Jørgensen** (F.: Restaurator Svend J.), f. 3 Jan. 1930. [Havehuset, Eriksholm.]
- d. Greve **Christian William Benedict (B e n t)**, f. 15 April 1896 i London, cand. polit., Finansraadgiver ved den kgl. Ambassade i Washington (R.1*) (Chr.X.Fr.M.), g. 22 Nov. 1950 i New York m. **Alette Thusnelda Amalie Comtesse Moltke**, f. 15 Maj 1926. [New York.]

Farfaders Farfaders Broder:

- Greve Carl Frederik Christoph**, f. 15 Dec. 1792 † 3 Febr. 1871, Gehejmekonferensraad, Kammerherre, Overceremoniemester, Major, Sønner:
1. Greve **Richard Julius Frederik**, f. 22 April 1819 † 20 Marts 1863, Ritmester. Descendens:
 Den russiske Linje, se Aarg. 1940.
 2. Greve **Wilhelm Frederik**, f. 24 Maj 1830 † 25 Jan. 1897, Kammerherre, Premierløjtnant. Søn:
 Greve **Frederik**, f. 26 Juni 1869 † 27 Aug. 1938, Løjtnant, Landbrugskandidat, Forpagter, g. 15 Juli 1897 i Ønslev m. **Emmy Hillerup** (F.: Godsejer Sophus Camillus H. og Anna Felicia Bilsted), f. 4 Maj 1874 paa Ny Kirstineberg. [Bellinge ved Egebjerg.] Døtre:
 1) Comtesse **E l s e**, f. 15 April 1898 paa Bellinge, g. m. Professor, Dr. med. **Holger Haxthausen**.
 2) Comtesse **I n g e**, f. 12 Okt. 1899 paa Bellinge, g. m. Hofjægermester Greve **Wilhelm Knuth** til Egeløkke.
 3) Comtesse **A a s e**, f. 17 Febr. 1902 paa Bellinge, Student, overord. Stiftsdame i Vallø. [Bellinge.]
 3. Greve **Frederik** til Mølltrup, f. 16 Juni 1834 † 28 Juli 1888, Hofjægermester, Premierløjtnant. Søn:
 Greve **Frederik Wilhelm (W i l l y)**, f. 11 Sept. 1864 † 6 Okt. 1929, cand. polit., g. 27 Sept. 1892 m. **Tofia Alvilde Neergaard**, f. 29 Marts 1871. [K.] Børn:

Ahlefeldt.

- 1) Comtesse Anna Henriette Elisabeth, f. 18 Aug. 1893, overord. Stiftsdame i Vallø. [K.]
- 2) Greve Carl Frederik Wilhelm f. 13 Jan. 1896 i Aarhus, g. 28 Maj 1925 m. Karen Margrethe Dinesen (F.: Postmester Axel Jacob Neergaard D. og Olga Elise Harpøth), f. 8 Juli 1898 i Skive Ldsg. [K.] Søn:
Greve Preben Willy Hans Benedict, f. 7 Maj 1926. [U.S.A.]
- 3) Greve Hans Benedict, f. 24 Maj 1897, Landbrugskandidat, Direktør i Klenzade Products Inc., Floridaafd., g. 30 Jan. 1931 m. Martha Ann Frank, f. 28 Juni 1902. [Amerika.] Datter:
Comtesse Elisabeth Ann, f. 9 Dec. 1932.

II. Linje.

Greve Emil Frederik Ferdinand Heinrich Ahlefeldt-Laurvigen, f. 6 Dec. 1902 i Silkeborg (Søn af Toldkontrolør, Greve Christian Emil, f. 30 Juni 1874 † 31 Dec. 1928 og Merry Emilie Stege, f. 30 Aug. 1877, g. 27 Nov. 1900 † 5 Nov. 1932), Fuldmægtig i Københavns Handelsbank, Kompagnichef i Hjemmeværnet, g. 1^o 14 Sept. 1929 i Kbh. m. Elinor Ragnhild Beck Koefoed, f. 11 Nov. 1905 i Esbjerg, skilt; 2^o 1938 m. Else Ingeborg Andersen, skilt; 3^o 14 Nov. 1940 i Gentofte m. første Hustru. [K.] Sønner:

af 1. Ægteskab:

1. Greve Hans Christian Emil Frøts, f. 17 Sept. 1933 i Kbh., Sergent i Flyvevaabnet. [Skrydstrup pr. Vojens.]
2. Greve Hans Erik Albert Jens, f. 4 Nov. 1935 i Kbh., Landvæsenselev. [Trollesminde, Hillerød.]

af 2. Ægteskab:

3. Greve Claus Emil Christian, f. 14 Okt. 1938 i Kbh.

Søster:

Comtesse Elsa Karin, f. 27 Aug. 1901 i Silkeborg, g. 1^o 25 Sept. 1921 i Sønderborg m. Købmand Peter Clausen, f. 2 Marts 1897 † 23 Aug. 1925, 2^o 12 Juni 1931 i Søllerød m. Sekretær i Assuranceforeningen »Skuld« Holger Christensen, f. 21 Okt. 1903 i Kbh. [K.]

Farfader:

Greve Frederik Ferdinand Heinrich Emil, f. 23 April 1830 † 7 Juni 1904, Toldforvalter. Datter:

af 1. Ægteskab med Caroline Bolette Ortved, f. 1 Juli 1840, g. 14 Jan. 1865 † 13 Juli 1869:

Comtesse Sofie Henriette, f. 21 April 1868 i Silkeborg, g. 5 Maj 1898 m. Kasserer i Dansk Folkeforsikringsanstalt, cand. phil. Jens Carl Lund, f. 17 Dec. 1865 † 26 Aug. 1942. [K.]

Farfaders Farbroder:

Greve Johan Adolph, f. 10 Dec. 1800 † 17 Maj 1849, Forpagter. Sønner:

1. *Greve Christian Julius Ferdinand, f. 26 Sept. 1834 † 1 Jan. 1915, g. 27 Maj 1882 m. Thea Curstens, f. 4 Nov. 1844 † 23 Aug. 1893. Søn:*
 - Greve Carl Arthur Sophus, f. 22 Marts 1883 i Chicago, Farmer, g. 6 April 1910 m. Carl a Marie Helsing, f. 21 April 1888 i Faaborg. [Kenosha, Wisc.] Børn:
 - a) Greve Richard Albert William, f. 11 Febr. 1911 i Kenosha, Wisc., Landmand.
 - b) Comtesse Evelyn Josephine, f. 8 Okt. 1913 i Kenosha, g. 1 Okt. 1938 m. Bygmester Alfred Hansen, f. 11 Maj 1905 i Nesna, Norge. [Kenosha, Wisc.]
 - c) Comtesse Eleanor Thea, f. 17 Nov. 1918 i Kenosha, g. 1 April 1951 m. Harold Spiller, f. 23 Marts 1921 i Carbondale, Ill.
 - d) Comtesse Dorothy Stella, f. 15 Dec. 1923 i Kenosha, g. 20 Juni 1949 i Los Vegas m. Mark Wilcox, f. 24 Febr.
2. *Greve Christian Conrad, f. 12 Juli 1836 † 26 Juni 1903. Forpagter, g. 26 Juli 1866 m. Albertine Elise Drejer, f. 25 Juni 1838 † 23 Maj 1877. Sønner:*
 - a. *Greve Johan Adolph Ahlefeldt-Laurvigén, f. 31 Okt. 1868 paa Ny Hammelse, Kaptajn* af Reserven, g. 23 Nov. 1893 i Ajstrup m. Agnes Marie Lorentzen, f. 22 Nov. 1869 † 7 Febr. 1931. [Gentofte.] Børn:*
 - 1) Greve Carl Christian Ulrik Hippel, f. 1 Sept. 1894 paa Tveden, Ingeniør, g. 11 Juli 1931 m. Ingeborg Svane Qvist, f. 22 Sept. 1898. [Sæby.]
 - 2) Comtesse Edith Charlotte Constance, f. 14 Okt. 1897 paa Tveden, g. 23 Juli 1920 i Albæk m. Løjtnant af Fodf., Proprietær Erik Ployart Wetche, f. 21 Dec. 1895. [Tveden pr. Agersted.]
 - 3) Comtesse Ida Albertine Marie Juliette, f. 29 Aug. 1901 [Agersted St.], g. 19 Maj 1922 m. Inspektør Ejnar Stampe Munck, f. 26 Nov. 1889, skilt 28 April 1936. [Sæby.]
 - b. *Greve Jakob Ahlefeldt-Laurvigén, f. 10 Sept. 1873 † 16 Juli 1937, g. 19 Dec. 1901 m. Hulda Falster, f. 4 Febr. 1876, skilt 1915 † 2 Nov. 1945. Søn:*
 - Greve Gunnar Preben, f. 26 Sept. 1903 paa Aagesholm, g. 1^o 29 Maj 1930 m. Karen Mathilde Petersen, f. 15 Sept. 1904, skilt, [Svinborg]; 2^o 12 Nov. 1945 i Kbh. m. Karen Margrethe Preetzmann, f. 28 Juli 1898 paa Pandum. [Gl. Essendrup, pr. Laurbjerg.]
 Børn:
 - af 1. Ægteskab:*
 - 1) Comtesse Bente, f. 30 Aug. 1932.
 - 2) Greve Hans Frederik, f. 6 Jan. 1936.
3. *Greve Vilhelm Alexander, f. 20 Juni 1838 † 28 Dec. 1919, Cand. jur., Forpagter, g. 2 Juli 1873 m. Lykke Marie Andersen, f. 6 Nov. 1846 † 14 Aug. 1880. Datter:*

Ahlefeldt.

Comtesse Lykke Marie Charlotte, f. 21 Juli 1880 paa Blegholm, g. m. Greve Hakon Ahlefeldt-Laurvigen.

4. Greve Carl Johan, f. 1 Febr. 1844 † 19 Okt. 1924, g. 18 April 1880 m. Inger Marie Hansen, f. 15 Jan. 1850 † 24 April 1900. Sønner:

a. Greve Johan Adolph Henrik Larsen Ahlefeldt-Laurvigen, f. 18 Aug. 1882 paa St. Rugtved, kgl. Postokspeditor*. g. 4 April 1916 i Kbh. (C) m. Eleonora Kathinka (Käthe) Theodora Just (F.: Grosserer Lauritz J. og Caroline Amalie Andersen), f. 10 Juli 1888 i Kbh. [Havrebjerg.]

b. Greve Alexander Vilhelm Ahlefeldt-Laurvigen, f. 15 Jan. 1886 paa St. Rugtved, Driftsleder*, Sekondløjtnant* af Rytteriet, g. 31 Aug. 1927 i Butte, Montana m. Jensenine, født Carlsen, f. 31 Aug. 1885 (g. 1^o m. Hansen). [Oakland, Cal.] Søn:

Greve Alexander Junior, f. 26 Dec. 1930 i Oakland, Cal. Afgangseksamen fra Fremant High School, Oakland.

III. Linje.

Greve Carl Ahlefeldt-Laurvig, f. 10 Juni 1887 i Kbh. (Søn af Greve Andreas Theodor Elias, f. 22 Febr. 1852 † 8 Febr. 1933 og Christine Catharina Marie Musaeus, f. 9 April 1863, g. 19 Maj 1886 † 28 Maj 1936), Overretssagfører, Direktør,* (R.*), g. 1^o 3 Juni 1916 m. Agnete Vedel, f. 8 Jan. 1896 i Kbh., skilt [K.]: 2^o 21 April 1934 m. Margarethe (Marga) Poula Theda Gehring, f. 19 Febr. 1909. [Løjtvedgaard, pr. Svebølle.] Børn:

af 1. Ægteskab:

1. Comtesse Elise Marie, f. 5 April 1917 paa Frederiksberg, Sygeplejerske, g. 25 Maj 1944 i Kbh. (Jac.) m. Civilingeniør Vagn Engelhardt, f. 23 April 1916. [K.]
2. Comtesse Margrethe, f. 16 Sept. 1918 i Rungsted, Forstanderinde for Christianshavns Døttreskoles Børnehavn, Konventualinde i Roskilde adelige Jomfrukloster. [K.]
3. Greve Hans Ditlev Theodor Benedikt, f. 31 Aug. 1919 † 21 Febr. 1945, Kornet, g. 18 April 1942 i Posen m. Anneline Hildegard Edeltraut Uhlig, f. 11 Nov. 1922 i Plauen. [Malmø.] Søn:

Greve Burchard Carl Benedikt, f. 6 Jan. 1943.

4. Greve Helge Benedikt, f. 6 April 1921 i Rungsted, Forpagter, g. 27 Okt. 1949 i Svanninge m. Karen Margrethe Knudsen (F.: Købmand K.), f. 18 April 1929 i Thisted. [Illumø, pr. Stensgaard.] Søn:

Claus, f. 17 Jan. 1952.

5. Comtesse Aagot Agnete Christine Charlotte, f. 19 Sept. 1922 i Rungsted, g. 1 April 1950 i Rosenheim m. Dr. jur. Josip Temali, f. 4 Okt. 1915 i Jugoslavien.
6. Comtesse Marianne, f. 24 Marts 1926 i Rungsted, g. 12 April 1946 m. Boghandler Hilmar Uggerholt Lauritzen, f. 2. Aug. 1924 i Middelfart.

Ahlefeldt.

af 2. Ægteskab:

7. Comtesse Gisela Theda, f. 4 Okt. 1936. (Vallø.)
8. Greve Carl Poul Benedikt, f. 7 April 1939.

Søstre:

1. Comtesse Elisabeth, f. 11 Dec. 1888 i Kbh., g. 24 Sept. 1920 i Rungsted m. Georg Thomas Blohm til Viecheln, f. 24 Febr. 1885 † 25 Juni 1944. [K.]
2. Comtesse Christine, f. 29 Aug. 1903, g. 22 Juli 1938 m. Maleren Erik Clemmesen, f. 12 Maj 1905 i Kbh. [K.]

Farfaders Fader:

Greve Carl Christian, f. 7 Dec. 1770 † 27 Maj 1851, Kammerherre, Oberst. Søn:

Greve Carl Christian, f. 29 Maj 1822 † 30 Nov. 1888. Søn: Greve Christian, f. 5 Maj 1856 † 14 Okt. 1938. Forpagter, g. 27 Okt. 1882 m. Hulda Henriette Bech, f. 6 Maj 1859 † 12 Nov. 1926. Børn:

- a. Greve Hakon William, f. 18 Nov. 1885 paa Carlseje. Humble, Forpagter,* g. 18 Dec. 1906 i Kbh. m. Comtesse Lykke Marie Charlotte Ahlefeldt-Laurvigen, f. 21 Juli 1880 paa Blegholm, Tullebølle. [Havbølle ved Lindelse.] Børn:
 - 1) Greve Niels Holger, f. 11 Maj 1908 paa Skovgaard, Gislev, Vognmand, g. 12 Febr. 1937 i Fodsløtte m. Esther Johanne Hansen (F.: Landmand Peter Christian H. og Anna Johansen), f. 11 Sept. 1918 i Tryggelev Sg., skilt. [Havbølle ved Lindelse.] Børn:
 - a) Comtesse Birgith Helene, f. 29 Juli 1937 i Havbølle. [Havbølle, pr. Lindelse.]
 - b) Comtesse Inge Merete, f. 22 Aug. 1939 sst. [Havbølle, pr. Lindelse.]
 - c) Comtesse Henni Elisabeth, f. 2 Nov. 1940 sst. [Rudkøbing.]
 - d) Comtesse Gurli Henriette, f. 8 Aug. 1943 sst. [Rudkøbing.]
 - e) Greve Leif William, f. 23 Aug. 1944 sst. [Rudkøbing.]
 - 2) Comtesse Henriette Elise Margrethe, f. 5 Okt. 1912 paa Skovgaard, Gislev, g. 16 Juli 1943 i Humble K. m. cand. pharm. Victor Rude, f. 5 Juni 1910 i Kbh. [K.]
 - 3) Comtesse Agnete Caroline Mathilde, f. 4 Juli 1918 paa Nygaard, Hou, g. 23 Marts 1940 i Humble K. m. Lærer Kaj Bjørn Clausen, f. 18 Maj 1917 i Svendborg. [Købelev.]
 - 4) Comtesse Ingrid Elisabeth, f. 21 Febr. 1922 paa Blegholm, Tullebølle, g. 2 April 1953 i Humble m. Landmand Ejner Arthur Jensen, f. 12 Febr. 1918. [Taarrup Mark, pr. Gelsted.]
- b. Greve Frederik (Frits), f. 30 Okt. 1887 paa Vester-

gaard, Forpagter,* g. 6 Marts 1923 i Kbh. m. *Gu dr un* *Dorthea Wilhjem* (F.: Hofjægermester Laurits Gerhard Fasting W. og Ingeborg Muus), f. 8 Sept. 1896 paa Øllingesø. [Roskilde.] Børn:

- 1) Greve *Christ ian* Preben Lauritz, f. 31 Jan. 1924 paa Tryggelevgaard, Forvalter, g. 29 Nov. 1952 i Ørsløv m. *To ve* *Bille Hansen* (F.: Godsejer Ove Bille H. og Elly Lind), f. 1928.
- 2) Comtesse *A l e t t e* Ingeborg Henriette, f. 31 Aug. 1925 paa Tryggelevgaard, Student. (Vallø).
- 3) Comtesse *B e n t e* Lykke Merete, f. 12 Febr. 1930. (Vallø).

c. Comtesse *U r s u l a* *Laura Henriette*, f. 26 April 1901 paa Vestergaard, overordentlig Stiftsdame i Vallø [Kongens Hørgaard ved Varmark St.]

von Andersen.*



Herredsløged i Kjær Herred Anders Sønniksen til Klægsbøl fik 9 Okt. 1450 adelig Frihed af Hertug Adolf, hvorefter Kong Christiern I. 29 Marts 1452 forundte ham Skjold og Hjelm. — Vaaben i Farver se Aargang 1884. Udførlig Stamtavle, se Aargangene 1884 og 1889.

Præsensliste, se Aargang 1946.

Anker*.



Under 14 Jan. 1778 blev der forundt Brødrene Bernhard (*B e r n t*), Peder og Jess Ancher samt Brødrene Peter og Carsten Ancher et »Naturalisationspatent«, hvorved de indlemmedes i den danske Adel, saaledes at Slægtnavnet fremtidig skulde skrives »Anker«. — Ved et Naturalisationspatent af 28 Maj 1790 blev Grosserer Nils Ancher og hans to Brodersønner Jan og Nils Ancher optagne i den danske Adel med samme Navneforandring. — Vaaben i Farver og udførlig Slægttavle, se Aarg. 1889 og 1952.

Den ældre Linje af 1778.

Peter Lars Botvid Anker, f. 21 Aug. 1876 paa Uranienborg, Chria. (Søn af Oberstløjtnant, Kammerherre Carl Johan, f. 22 Maj 1835 † 25 Nov. 1903 og Charlotte Amalie Wolff, f. 25 Maj 1838, g. 11 Maj 1863 † 15 Okt. 1919), Chef for Ankers Bankierforretning, Medlem af Oslo Børs, Direktionsmedlem* i A/S Snarøuten og Schøyens Bilcentra-

Anker.

ler A/S, Teater- og Musikkritiker, g. 1^o 14 Maj 1914 m. Cathinka Christophersen, f. 10 April 1887, Ægteskabet opløst 1918, 2^o 12 Sept. 1921 i Kria. m. Operasangerinde*, Solist ved Opera Comique, Chria., Staatsoper, Berlin og Monte Carlo Hjørdis Hage, f. 20 Febr. 1894 i Kria. [Snarøen i Bærum ved Oslo.]

Den yngre Linje af 1778.

Christian August Anker, f. 8 Marts 1869 i Christiania (Søn af Overtoldkontrolør og Toldkasserer Morten Ulrik, f. 13 Okt. 1838 † 27 Jan. 1922 og Louise Marie Wesselberg, f. 20 Maj 1841, g. 25 Maj 1866 † 17 Sept. 1917), Ingeniør, g. 27 Juli 1895 i Trondhjem m. Louise Marie Lykke, f. 16 April 1873 † 10 Marts 1945. [Oslo.] Børn:

1. Margit Lykke, f. 29 Juni 1896 i Søndeled, cand. mag., g. 6 Aug. 1924 m. Dr. phil. Heinrich Wilhelm Zempel, f. 19 Nov. 1891. [Halle a. d. Saale.]
2. Bernt, f. 14 Marts 1898 i Kria., Civilingeniør ved Oslo Vevvæsen, g. 9 Okt. 1925 i Oslo m. Lily Elisabeth Adeler (F.: Højesteretsadvokat Arnold Carl Andreas A. og Johanne Erika Mathisen), f. 3 Aug. 1900 i Kria. [Oslo.]
Datter:

Karin Elisabeth, f. 8 Sept. 1929 i V. Aker.

3. Per Lykke, f. 10 Okt. 1900 i Kria., Lagdommer ved Eidsvating lagmannsrett, g. 12 Nov. 1927 m. Aase Blix (F.: Sørenskriver Hans Peter B. og Sigrid Knutsen), f. 26 Marts 1907 i Kria. [Oslo.] Søn:

Christian August, f. 8 Okt. 1945 i Oslo.

4. Morten Ulrik, f. 20 Nov. 1904 i Kria., Øjenlæge, g. 9 April 1938 i Oslo m. Randi Johanne Rasmussen (F.: Skibskaptajn Johan Reinhard R. og Julie Margrete Olsen), f. 1 Jan. 1914 i Brækkestø. [Oslo.] Børn:
a. Anniken, f. 22 April 1941 i Oslo.
b. Erik, f. 9 Maj 1945 i Oslo.

Søskende:

1. Bernt Theodor, f. 7 Marts 1867 † 22 Aug. 1943, Provst, g. 3 Juni 1892 i Risør m. Wilhelmine (Minnie) Bjelke, f. 19 April 1869. [Lofthus.]
2. Pauline Louise, f. 25 Aug. 1871 i Bergen, g. 9 Jan. 1909 i Frydendals K. m. Skibskaptajn Peter John Hassel, f. 20 Juli 1866 † 25 Marts 1928.
3. Morten Ulrik Frederik Arveschoug, f. 10 Marts 1879 i Risør, værnepligtig Kaptajn* i den norske Marine, Overlods* og Mønstringschef*, g. 1^o 5 Juli 1902 m. Dorothea Ulrikke Nilssen, f. 5 Nov. 1877 † 24 Febr. 1943; 2^o 13 Okt. 1947 m. Telegrafekspeditør Betzy Øgrey, f. 25 Juni 1896. [Egersund.] Sønner:
a. Morten Ulrik, f. 23 Juli 1903 i Vadsø, Disponent, g. 6 Juli 1929 i Frosta m. Anna Valborg Wahlgren (F.:

- Kakkelmester Carl August W. og Naemi Lavinia Lars-
son), f. 2 Nov. 1902 i Kria. [Trondheim.] Børn:
1) M o r t e n Ulrik, f. 6 Dec. 1932 i Trondheim.
2) E l i n, f. 22 Juni 1935 i Trondheim.
- b. H a n s Nicolai, f. 30 Juli 1905 i Vadsø, Byråchef i
Riksrevisionen, g. 27 April 1934 i Oslo m. E l i n Sand-
berg (F.: Overlæge Hans Blom S. og Eleonore Magda-
lene Due Bugge). f. 11 Febr. 1907 i Narvik. [Oslo.] Børn:
1) J a n E r i k, f. 4 Aug. 1937 i Bærum.
2) C a r s t e n Nicolay, f. 24 Jan. 1940 i Aker.
3) E l i n Hedvig, f. 10 Okt. 1944 i Aker.
- c. H a a k o n, f. 16 April 1907 i Vadsø, Toldassistent, g.
9 Sept. 1939 i Brevik m. R u t h Hjelmer (F.: Lærer
John H. og Helena Blankenberg). f. 25 Juli 1913 i Brevik.
[Risør.] Børn:
1) B e r n t, f. 21 Juni 1940 i Risør.
2) E l l e n Margrethe, f. 16 Maj 1942 i Risør.
3) A s t r i d Dorothea, f. 7 Sept. 1946 i Risør.
- d. T r y g v e, f. 16 April 1907 i Vadsø, Toldkontrolør, g.
1 Maj 1946 i Trondheim (VF) m. A n n e Christine Karl-
sen (F.: Havnefoged Magdal K. og Maggie Kristensen).
f. 14 Marts 1917 i Risør. [Bodø.]
4. L o u i s e Marie, f. 28 Febr. 1882 i Risør, Pianistinde.
[Oslo.]

Farfaders Brødre:

1. C h r i s t i a n, f. 9 Juli 1811 † 5 Dec. 1885, Fattigforstan-
der og Kirkevæрге. Sønner:
a. J o h a n Caspar Herman Wedel, f. 9 Dec. 1845 † 13 Maj
1895, Landskabsmaler, g. 25 Okt. 1881 m. C a r o l i n e Marie
Edevina Comtesse Wedel Jarlsberg, f. 12 Juni 1852 † 24
Febr. 1927. Børn:
1) H e d v i g, f. 10 Sept. 1883 i Berlin, g. 21 Febr. 1917
i Kria. m. Missionær, Pastor P e r Valentin Winsnes,
f. 1 Marts 1882 i Porsgrund. [Vaaler.]
2) C h r i s t i a n Peder Bernhard, f. 4 Okt. 1887 i Sand-
vika, Gaardbruger, g. 1^o 15 Marts 1916 paa Frederiks-
berg (Solbjerg K.) m. I d a Dons (F.: Distriktslæge
Cornelius D. og Emmy Ida Gustave Castenskiold), f.
4 Juni 1887 i Nyborg, skilt 1950; 2^o 22 Dec. 1951 i Oslo
(b. v.) m. A n t o n i e (T o n n y) C a r o l i n e Hannevold (F.:
Gaardbruger Anton H. og Caroline, f. H.), f. 20 Maj
1887 i Asker. [Asker.] Børn:
a) C a r s t e n Halfdan, f. 17 Febr. 1920 paa Sjøsko-
gen i Botne, Agronom, g. 22 Sept. 1951 i Tromø
m. Bibliotekar R i g m o r Møller Lien, f. 8 Marts
1923 i Tromø. [Stavanger.]
b) P e d e r Jacob, f. 8 Okt. 1922 paa Baas, Gaard-
bruger. [Baas, pr. Holmestrand.]
c) K a r e n Hedevig, f. 15 Maj 1925 paa Baas, g. 9
Febr. 1951 m. Elektriker Lars J. Jacobsen, f.
[Drammen.]

- d) *Betz y Hermine*, f. 12 Febr. 1928 i Oslo, Sygeplejeelev. [Tømberg.]
- b. *Niels Christian*, f. 26 Dec. 1848 † 30 Juni 1921, Provst, g. 20 Juni 1877 m. *Gabrielle Gustava Knudsen*, f. 17 Sept. 1852 † 5 Aug. 1930. Børn:
- 1) *Christian*, f. 20 Dec. 1879 † 24 Jan. 1914, Kaldskapellan, g. 24 Juli 1906 i Kria. m. *Nancy Lund* (F.: Købmand Thomas L. og Emma Wilhelmine Knudsen), f. 22 Jan. 1882 i Alesund. [Oslo.]
 - 2) *Martine Emilie*, f. 9 Marts 1883 i Ulfsten, Hovedkasserer i Fa. Brødrene Dobloug. [Oslo.]
 - 3) *Ruth*, f. 22 Marts 1885 i Ulfsten. [Oslo.]
 - 4) *Ester*, f. 1 Juni 1890 i Ulfsten. [Hamar.]
 - 5) *Alf*, f. 2 Marts 1892 i Ulfsten, Generalkonsul (N.St. O.3¹) (Ch.F.1), g. 22 Febr. 1932 paa Vinderen m. *Elsa Lund Iversen* (F.: Grosserer Lauritz I. og Aagot Marie Blom Lund), f. 17 Okt. 1905 i Kria. [Valparaiso.] Børn:
 - a) *Alf Bernt*, f. 6 Febr. 1933 i Valparaiso.
 - b) *Aagot Carmen (Aia)*, f. 29 Juni 1934 i Valparaiso.
2. *John Collett*, f. 9 Juli 1816 † 18 Juni 1866, Kaptajn. Sønner:
- a. *Herman Morten Fredrik*, f. 1 April 1840 † 24 Maj 1921, Intendanturmajors, g. 16 Sept. 1873 m. *Alice Cecilia Kobb*, f. 22 Dec. 1852 † 21 Marts 1918. Børn:
- 1) *Hilda Thora Amalia*, f. 3 Dec. 1875 i Chria., g. 6 Nov. 1907 sst. m. Sørenskriver *Johannes Nielsen Omsted*, f. 6 Dec. 1871 † 25 Nov. 1948. [Onsøy ved Fredrikstad.]
 - 2) *Thor Pontus Herman*, f. 8 Juli 1877 † 3 Nov. 1939, Major, g. 12 Okt. 1920 m. *Helga Dahl* (F.: Major John Collett Anker D. og Mia Stang), f. 24 Sept. 1896. [Oslo.] Sønner:
 - a) *Thor Pontus Herman*, f. 23 Juli 1922, g. 12 Maj 1951 i Kbh. (Sim.) m. Korrespondent *Elsa Nilsson* (F.: Skotøjshandler Gustav N. og), f.
 - b) *John Erik*, f. 17 Sept. 1924.
 - 3) *Beata Mathilde*, f. 14 Okt. 1878 i Kria, g. 5 Nov. 1904 i Fredrikshald m. Læge *Berdon Emil Broch*, f. 13 Sept. 1875 † 26 Okt. 1942. [Oslo.]
 - 4) *Ellen Christine*, f. 19 Sept. 1880 i Kria., g. 7 Maj 1902 i Fredrikshald m. Sørenskriver *Frits Lorck Midelfart*, f. 7 Marts 1871 i Trondhjem. [Oslo.]
 - 5) *Amy*, f. 18 Maj 1882 i Kria., g. 12 Aug. 1905 i Fredrikshald m. Højesteretsadvokat *Nils Adelsten Petersen*, f. 31 Marts 1878 † 2 Jan. 1948. [Oslo.]
 - 6) *Alice*, f. 28 Nov. 1885 i Kria., Kasserer ved A/S Tofte Cellulosefabrik. [Oslo.]
 - 7) *Harriet*, f. 20 Okt. 1887 i Kria., Hovedbogholder ved Jotul & Kværner Ovnstøperi A/S. [Oslo.]

Anker.

- 8) *Herman, f. 9 Juni 1890 † 29 Nov. 1927, Direktør, g. 20 Maj 1915 i Kria. (Slots) m. Sara Helene Skougaard (F.: Skibsreder Herman Benedikt Graff S. og Gunhilde Hennum), f. 27 Juni 1890 i Langesund. [Oslo.]*
- b. *Conrad, f. 8 Juli 1849 † 7 Febr. 1910, Grosserer, g. 21 Maj 1875 m. Helene Parr, f. 12 Sept. 1855 † 14 Maj 1906. Børn:*
- 1) *Ferdinand Osvald Conrad, f. 12 Dec. 1876 i Chria., Grosserer (B.L.II.3) (B.Kr.3), g. 22 April 1914 i Kbh. m. Agnes Torp (F.: Professor, Dr. jur. Carl T. og Marie Thaulow), f. 16 April 1888 i Kbh. [Oslo.]*
Børn:
 - a) *Erik Carl Ferdinand, f. 8 Marts 1915 i Kria., Direktør i P. Schreiner sen. & Co. A/S., g. 5 Juni 1944 i Aker (Ullern K.) m. Turi Tatjana Koenig (F.: Direktør Helge Siegfried K. og Aase Grieg Halvorsen), f. 2 Juni 1920 i Zürich. [Malmøya.]*
Døtre:
 - (1) *Tatjana, f. 16 Juni 1945 i Oslo. (Nordstrand).*
 - (2) *Åse, f. 4 Marts 1947 i Oslo. (Ormøya).*
 - b) *Nini Lillemor, f. 23 April 1916 i Oslo. [Oslo.]*
 - c) *Christian Peder, f. 19 Aug. 1917 paa Malmøya, Direktør i P. Schreiner sen. & Co. A/S., g. 12 Juni 1944 i Oslo (Uranienborg) m. Sissel Lily Lütken (F.: Formand i Riksrevisionen Hans L. og Lily Vogt-Petersen), f. 30 Juli 1921 i Kria. [Oslo.]*
Søn:
 - Peder Christian, f. 29 April 1946 i Oslo. (Ormøya).*
 - d) *John Collett, f. 28 Juli 1919 paa Malmøya, Kunstmaler. [Oslo.]*
 - e) *Ellinor Agnes, f. 26 Sept. 1920 i Kria., g. 15 Dec. 1942 i Oslo (Uranienborg) m. Læge Niels Eie, f. 18 Febr. 1915 paa Slemdal, V. Aker. [Oslo.]*
 - 2) *Bernt, f. 26 Sept. 1879 i Kria., Direktør for Oslo Kulsyrefabrik A/S, g. 14 Aug. 1917 i Kria. m. Karen Emilie Ellie Richter Frick (F.: Forfatteren Gjert Øvre R.-F. og Olga Hansen), f. 13 Dec. 1898 i Kria. [Oslo.]* Børn:
 - a) *Bernt, f. 4 April 1919 i Kria., Disponent, g. 28 Marts 1949 m. Grace Elisabeth Ditlev-Simonsen, f. [Oslo.]* Børn:
 - (1) *Bernt Morten, f. 4 Jan. 1950.*
 - (2) *Elisabeth, f. 15 Aug. 1951.*
 - b) *Eva, f. 24 Maj 1924 i Oslo, g. 29 Sept. 1942 sst. (Frogner) m. Disponent Robert August Horne-man Urbye, f. 10 Sept. 1908 i Kria., skilt 1951. [Oslo.]*
 - c) *Jess Herman, f. 8 Aug. 1928 i Oslo, g. 3 Maj 1949*

Anker.

- i Ullern K. m. Grete Holm, f. 21 Marts 1930.
[Oslo.] Søn:
Jess Herman, f. 29 Sept. 1950.
- 3) Eugen Carsten, f. 15 Febr. 1882 i Kria., Ingeniør, Direktør i A/S Fredrik Jensens Eftf., g. 27 April 1912 i Kria. m. Ragnhild Eger (F.: Skibsreder Johan Engelhardt E. og Rigmor Rørdam), f. 13 Juli 1886 i Kria. [Oslo.] Børn:
- a) Carsten Conrad, f. 21 April 1913 i Kria., Skibsmægler, g. 10 April 1943 i Høvik, Bærum, m. Ninni Anita Iversen (F.: Ingeniør Carlos I. og Lorang), f. 8 Aug. 1914. [Oslo.] Sønner:
(1 Morten, f. 27 Dec. 1946 i Oslo.
(2 Peter, f. 15 Maj 1950 i Oslo.
(3 Søn, f. 12 Okt. 1951 i Oslo.
- b) Helene Rigmor, f. 16 Febr. 1916 i Kria., g. 30 Juni 1937 i Aker (b.v.) m. Skibsreder Knut Simonsen, f. 6 Juli 1905 i Slømdal, V. Aker. [Oslo.]
- c) Karen Annette, f. 19 Febr. 1918 i Kria., g. 13 Marts 1939 i Oslo m. Afdelingschef i Wingses Reisebureau Svein Erlend Winge Simonsen, f. 18 April 1908 i V. Aker. [Oslo.]
- 4) Kate Anna, f. 30 Juli 1885 i Kria., g. 1^o 24 Jan. 1906 i Kria. m. Ingeniør Harry Alexander Keiller, f. 4 Sept. 1870 † 11 Sept. 1941, skilt; 2^o 15 Nov. 1925 i Stockholm m. adm. Direktør for Sveabolaget Carl Leonard Claes Claesson Grill, f. 7 Juni 1886 i Stockholm. [Stockholm.]

Linjen af 1790.

Nils Anker, f. 5 Juli 1911 paa Rød (Søn af Peter Martin til Rød, f. 25 Aug. 1863 † 1 Maj 1939). [Rød Herregaard ved Halden.]

Moder:

Borghild, født Anker, f. 11 Aug. 1876 paa Refne, g. 24 Juli 1910 paa Rød, Enke 1 Maj 1939, Overhofmesterinde ved det kgl. norske Hof. [Rød Herregaard ved Halden.]

Farfaders Brødre:

1. Peter Christian Botvid til Lundestad, f. 30 Maj 1837 † 13 Okt. 1906, g. 28 Dec. 1864 m. Anna Magdalene Roshauw, f. 2 Sept. 1844 † 19 Febr. 1925. Datter:
Cathrine Kirstine, f. 27 Jan. 1866 paa Lundestad, g. 21 Juni 1890 i Bergs K. m. Højesteretsadvokat Kristian Fougstad Roll, f. 29 Okt. 1862 † 17 Aug. 1904. [Halden.]
2. Herman til Sagatun, f. 15 Juli 1839 † 9 Marts 1896, cand. theol., g. 15 Sept. 1863 m. Marie (Mix) Elisabeth Bojsen, f. 13 Dec. 1842 † 15 Okt. 1892. Børn:

Anker.

- a. *Alf*, f. 19 Sept. 1865 † 3 Maj 1922, Major i Ingeniørvaabenet, g. 23 Maj 1900 i Kria. m. Thea Schweigaard (F.: Højesteretsadvokat Christian Homann S. og Thea Meyer), f. 26 Jan. 1873 i Kria. [Oslo.] Børn:
- 1) Ninni Caroline, f. 26 Febr. 1901 i Bærum, g. 8 April 1925 m. Oberst Magnus Ragnvald Hagem, f. 28 Aug. 1887 † 2 Maj 1947. [Oslo.]
 - 2) Herman Frede, f. 27 Febr. 1903, Lagretssagfører, g. 21 Dec. 1938 m. Wilhelmine Kallevig, f. 4 Marts 1915. [Oslo.]
 - 3) Eva Cathrine, f. 26 Aug. 1908, g. m. H. Riddervold, f. 18 Maj 1905 † 1946. [Oslo.]
 - 4) Christian August Schweigaard, f. 26 Aug. 1908, Hudlæge, g. m. Astri Wercoe, f. 16 Febr. 1924 i Kristianssand. [Kristianssand.] Søn:
Erik, f. 6 Febr. 1948 i Kristianssand.
- b. Eli (Ella) Birgit, f. 2 Juni 1870 paa Sagatun, Journalist, Forfatterinde, g. 27 Dec. 1892 paa Sagatun m. Højesteretsadvokat, Dommer i Kongo Wilhelm Dunker Dons, f. 14 Juni 1868 † 23 Jan. 1908, separeret. [Oslo.]
- c. *Peter Martin*, f. 17 Marts 1872 † 24 Febr. 1903, Læge, g. 12 Okt. 1898 i Kria. (Uranienborg) m. Marie Reimers (F.: Herman Foss R. og Ragnhild Moe), f. 15 Okt. 1871 i Chria. [Slemdal ved Oslo.] Børn:
- 1) A g n e s Marie, f. 14 Juli 1899 i Ås, Malerinde. [Slemdal ved Oslo.]
 - 2) Herman, f. 16 April 1901 paa Gjøvik, Læge, g. 1^o 18 Sept. 1926 i Bergen m. Charlotte Amalie Meyer, f. 17 Okt. 1897, skilt (hun g. 2^o m. Agent Bjarne Hargel); 2^o 1 Juli 1944 paa Hamar m. Liv Mejlænder (F.: Ingeniør Georg M. og Alvilde M.), f. 3 Jan. 1918 i Stavanger (hun g. 1^o Jakhelln). [Skien.] Børn:
af 1. Ægteskab:
 - a) Peter Martin, f. 22 Aug. 1927 i Bergen, Student, Museumsassistent ved Folkemuseet i Oslo.
 - b) Charlotte Andrea, f. 31 Juli 1931 i Åsane ved Bergen.*af 2. Ægteskab:*
 - c) Inger Cecilie, f. 21 Juni 1945 i Skien.
 - d) Carsten, f. 12 Sept. 1946 i Skien.
 - 3) Peter Martin, f. 21 Marts 1903 i Kria., cand. jur., Norges Gesandt i Bern, Medlem af U.N.s Samoakommission, Norges røde Kors' Delegerede i Genève (N.St. O.32) (N.r.K.) (F.Æ.L.5), g. 22 Jan. 1931 i Ullern K. m. Comtesse Harriet Celine Wedel Jarlsberg, f. 7 Nov. 1908 i Kria. [Bern.] Sønner:
 - a) Herman, f. 19 Juni 1932 i Oslo.
 - b) Erik, f. 10 Sept. 1936 i Genève.
- d. *Nils Botvid*, f. 18 Dec. 1878 † 23 Dec. 1943, Over-

- ingeniør, Kaptajn i Landeværnet*, g. 28 Juli 1902 i Bodø m. Brukskunstner *Gu dr un Nilssen* (F.: Landbrugs-skolebestyrer *Lorentz Peter N.* og *Lovise Wexelsen*), f. 13 Dec. 1875 paa Modum. [Oslo.] Børn:
- 1) *E l l a*, f. 19 Maj 1903 i Frankfurt a. M., g. 7 Febr. 1927 i Oslo m. Universitetsrektor, Professor, Dr. jur. *F r e d e Castberg*, f. 4 Juli 1893 i Vardal. [Smestad ved Oslo.]
 - 2) *Ø y v i n d*, f. 13 Juli 1904 i Isenburg, Hessen, cand. philol., Universitetsbibliotekar, g. 2 Marts 1933 paa Smestad m. *E v a Høst* (F.: *Grosserer Eivind H.* og *Johanna Otilie*, f.H.), f. 2 Okt. 1908 i Kria. [Oslo.] Børn:
 - a) *S i g r i d*, f. 19 Jan. 1934 paa Smestad, g. 13 Juli 1953 i Haslum m. Underdirektør, Civilingeniør *J o h a n n e s Kristian Olav Vang-Lauridsen*, f. 19 Febr. 1920 i Kbh. [Vejen.]
 - b) *E r i k Botvid*, f. 21 Maj 1939 paa Røa ved Oslo.
 - c) *E v a P e r n i l l e*, f. 21 Maj 1947 i Ullern (Røa K.).
 - 3) *Å g o t*, f. 22 Dec. 1907 i Kria., g. 8 Aug. 1937 paa Vang, Hedemark, m. cand. agro. *A l f Mæhlumshagen*, f. 3 Febr. 1909 i Ringsaker. [Sand Gård, Hurdalen.]
 - 4) *S y n n ø v e*, f. 8 Dec. 1908 i Kria., Brukskunstner g. 10 Marts 1943 i Oslo m. Maleren *L e o n Aurdal*, f. 23 Jan. 1890. † 25 Jan. 1949. [Oslo.]
 - 5) *I d a Bojsen*, f. 18 Marts 1915 paa Slemdal, g. 8 Juni 1935 i Hemnes m. Kunstsmed, Haandværkslærer *B j a r n e Skurdal*, f. 11 Maj 1909 i Fron. [Sør Fron, Gudbrandsdalen.]
 - 6) *Gu dr un*, f. 23 Jan. 1917 paa Slemdal, Stenografi-lærerinde, g. 1^o 14 Jan. 1941 i Oslo m. Forfatteren og Tegneren *P a u l Lorck Eidem*, f. 22 Okt. 1909 i Horten, skilt 1945; 2^o 14 Juli 1947 i Sykkylven m. Skibsmægler *J e n s J o h a n Lexau Gran*, f. 16 Aug. 1918 i Bergen, skilt 1952; 3^o 28 Juni 1952 i Oslo m. Maleren *Preben Siiger*, f. 21 Juni 1918 i Birkerød. [Grimstad.]
- e. *A g n e s E v a*, f. 2 Maj 1883 paa Sagatun, g. 24 Jan. 1909 i Kria. m. mag. art. *G u n n a r Fabritius Nørregaard*, f. 22 Okt. 1883 † 15 Okt. 1948. [K.]
3. *C h r i s t i a n August til Refne*, f. 9 Aug. 1840 † 30 Sept. 1912, *Grosserer, Værksejer*, g. 1^o 11 Juli 1866 m. *A n n e t t e Wilhelmine Krebs*, f. 9 Marts 1846 † 30 Maj 1867; 2^o 28 Sept. 1868 m. *C h r i s t i n e Charlotte Friis*, f. 2 Marts 1848 † 4 Febr. 1899; 3^o m. *Hansine Oleane Gundersen*, f. 22 Sept. 1876. [Halden.] Børn:

af 2. Ægteskab:

 - a. *J o h a n August til Volden*, f. 26 Juni 1871 † 1 Okt. 1940, *Ingeniør*, g. 1^o 12 Marts 1895 i Halden m. *J u l i e Frederikke Jacobsen*, f. 1 Sept. 1872 i Frederikstad, skilt; 2^o 2 Jan. 1910 m. *N i n n i Roll*, f. 3 Maj 1873 † 20 Maj 1942 (g. 1^o m. *Peter Martin Anker til Rød*). Sønner:

af 1. Ægteskab:

- 1) Christian August, f. 29 Jan. 1896 i Berg ved Halden, g. 1^o m. Julie Heitman † 1922, skilt; 2^o m. Ingjerd Thorbjørnsen (F.: Einar T. og J. Christiansen), f. 12 Aug. 1919.
- 2) Erik, f. 15 Okt. 1903 i Halden, Direktør i Titan Co. A/S, g. 8 Aug. 1936 i Stockholm m. Eva Ester Laurrell (F.: Direktør Anders L. og Signe Trolle), f. 13 Jan. 1909 i Strömvik. [Fredrikstad.]
- b. Borghild, f. 11 Aug. 1876 paa Refne, Overhofmesterinde ved det kgl. norske Hof, g. 1^o 24 Okt. 1896 m. Disponent Gottfred Rasch, f. 18 Juli 1874 † 3 Sept. 1908; 2^o m. Peter Martin Anker til Rød (se foran).

af 3. Ægteskab:

- c. Jan August, f. 9 Maj 1901 i Mannheim, Diplomingeniør ved Saugbruksforeningen, g. 27 April 1940 i Gl. Akers K. m. Berit Berg (F.: Overlærer Mads B. og Petronelle Elise Strengenhagen), f. 20 Nov. 1909 i Kria. [Halden.] Sønner:
 - 1) Jan Christian, f. 20 Juni 1941 i Halden.
 - 2) Carsten, f. 18 Juli 1947 i Halden.
- d. Thrine Annette, f. 14 Okt. 1902 i Berg, g. 31 Marts 1930 i Halden m. Diplomingeniør Arpad Kussmann, f. 25 Marts 1902. [Dresden.]
- e. Karen Elise, f. 28 Maj 1907 i Berg, g. 23 Juli 1932 i Hvaler K. m. Overingeniør ved Moss Cellulosefabrik Arne Dessen, f. 5 Juli 1907 paa Ringsaker. [Moss.]
- f. Oluf, f. 4 Dec. 1910, Kunstmaler. [Halden.]

Arenfeldt.



Sjællandsk Uradelsslægt, hvis ældste kendte Mand er Rigskansleren Niels Henriksen Arenfeldt (nævnt 1490—1533) — Vaabenafbildning i Farver og udførlig Slægttavle, se Aarg. 1893.

Oscar Wergeland Arenfeldt, f. 16 Marts 1927 (Søn af Sekondløjtnant Oscar Wergeland til Ottestrup, f. 27 Juni 1895 † 16 Juni 1933). [K.]

Søster:

E b b a Ingertha, f. 28 Marts 1931, Sygeplejerske.

Moder:

N e l l y Sophie, født Skjælstrup, f. 25 Sept. 1903, g. 23 Maj 1925, Enke 16 Juni 1933, Assistent i Sundhedsstyrelsen. [Charlottenlund.]

Faders Søkende:

1. Caroline L o u i s e, f. 2 Okt. 1891, g. 3 April 1912 m. Garnisonsbibliotekar, Kaptajn* af Fodf. Johannes William Gordon Norrie (R.*), f. 3 Juni 1886. [K.]

2. *Christian Detlev Adolph til Rontved, f. 14 Okt. 1892 † 8 Juli 1934, g. 9 Nov. 1926 m. Inga Aabling-Thomsen, f. 30 Juni 1897. [Køge.] Datter:*
Ad da Ottilia, f. 25 Sept. 1929, g. 14 Okt. 1951 i Euxton m. stud. polyt. Richard Kossobudzki, f. 4 Aug. 1925 i Warszawa. [London.]
3. *Sigrid, f. 29 Aug. 1896 paa Sæbygaard, g. 7 April 1925 m. Dommer Adam Ludvig Bruun, f. 22 Aug. 1879 † 8 Okt. 1948. [Gentofte.]*
4. *Laura Constance, f. 30 Nov. 1897, g. 7 Dec. 1926 m. Civilingeniør Paul Mathiesen, f. 25 Jan. 1897, † 9 Jan. 1948. [K.]*
5. *Julius Frederik til Sæbygaard, f. 10 April 1901. Nyder af Stamhuset Sæbygaards Successorfond, g. 26 Aug. 1926 m. Ragnhild Wergeland Stang Westrup, f. 13 Nov. 1897. [Sæbygaard.] Børn:*
 - a. *Gu drun Alethe Charlotte, f. 2 Maj 1931, Student, Sygeplejeelev.*
 - b. *Julius Frederik Wilhelm, f. 22 Aug. 1933.*



von Arenstorff.

Gammel nordtysk Adelslægt, hvis Stam-tavle begynder med Ludolf von Arenstorff, der levede 1306. — Frederik von Arenstorff til Overgaard blev naturaliseret 24 April 1670. — Vaabenafbildning i Farver og ud-tærlig Stægttavle, se Aarg. 1886.

- Frederik von Arenstorff, f. 26 Juni 1902 (Søn af Postassistent Theodor Jermin, f. 14 Dec. 1860 † 19 Juni 1936 og*
Anna Charlotte Lønborg-Jensen, f. 23 Jan. 1873, g. 20 Sept. 1893 † 23 Febr. 1952), Radioforhandler, g. 1^o 10 Sept. 1934
...., skilt: 2^o 25 April 1946 m. Privatsygeplejerske Kle-stine Marie Nielsen, f. 4 Sept. 1908 [K.] Datter:
af 2. Ægteskab:
Anne-Lise, f. 17 Maj 1950.

Søster:

- Karen Ragnhild, f. 27 Juni 1910, g. 11 Aug. 1936 m. Fuldmægtig Hans Flemming Gottfred Stenersen Matthi-son-Hansen, f. 25 Nov. 1909. [Frederiksberg.]*

Farbroder:

- Carl Jens, f. 24 Maj 1851 † 19 Sept. 1894, Kummerjunker, g. 28 Maj 1885 m. Andrea Kirstine Dorothea Hvass, f. 23 Sept. 1862 † 25 Sept. 1947. Datter:*
Augusta Elisabeth Tychine Andrea, f. 13 Sept. 1894. Klosterfrøken i Vemmetofte, Massøse. [Charlottenlund.]

Farfaders Brødre:

1. *Frederik Christian*, f. 18 Dec. 1803 † 13 Maj 1848
Kammerjunker. Søn:
Carl Vilhelm Ferdinand, f. 15 Aug. 1838 † 23 Dec. 1919,
Kammerjunker, Kaptajn, g. 18 Dec. 1866 m. *Nelly Frederikke Caroline Bülow*, f. 6 Sept. 1838 † 20 Jan. 1918.
Datter:
Edel Louise Augusta, f. 14 Sept. 1872, g. 24 Juni 1898
m. Kasserer i Finanshovedkassen *Frederik Casper Spang*, f. 23 Juli 1871 † 6 Maj 1932. [K.]
2. *Marcus Gerhardt Cathincus*, f. 1 Sept. 1809 † 15 April 1897,
Jagtjunker. Søn:
Frederik Christian, f. 7 Juni 1849 † 1 Dec. 1884,
Politiofficiant, g. 2 Dec. 1881 m. *Inger Marie Jensen*,
f. 17 Maj 1857 (g. 2^o m. Landmand *Peter Dam Petersen*). [Minneville, U.S.A.] Datter:
Johanne Marie Charlotte Cathinka Lykke, f. 27
Juni 1884, g. 27 Juli 1912 m. Mejerist *Christian Frederik Vilhelm Carl Christoffersen*, f. 29 Maj 1893,
skilt. [Idestrup.]

Astrup*.

Generalkrigskommissær Haagen Christian Astrup blev adlet ved Patent af 24 Aug. 1810.
Præsensliste, se Aargang 1946.

Aubert*.

En 1612 af Hertug Henrik af Lothringen adlet Slægt, der i det 18. Aarh. kom til Danmark, og af hvilken Oberstløjtnant, senere Generalmajor François Aubert blev naturaliseret 7 Marts 1776.

I. Linje.

Otto Gilbert David Aubert, f. 8 Jan. 1905 i Oslo (Søn af Major, cand. jur. *Henrik Caspar*, f. 14 Febr. 1877 † 7 Maj 1943), Major*, Kontorchef ved Den norske Sydamerika-Linie (N.D.M.) (N.H.VII.M.M.) (A.B.S.M.) (Stb. 1939—45 Star) (Stb.B.E.4.), g. 1^o 14 Okt. 1933 i Rio Janeiro m. *Marcelle Houben*, f. 7 Nov 1902 † 1941; 2^o 1 Juni 1946 i Oslo m. *Vera Constance May* (F.: Bygmester *James M. og Anne Davey*), f. 28 Juni 1917 i Tavistock, England. [Oslo.] Sønner:
af 2 Ægteskab:

1. *Henrik Francis*, f. 22 Juni 1947 i Santos.
2. *David Gilbert*, f. 8 Juli 1949 i Oslo.

Søster:

Ragnhild, f. 26 Juni 1911 i Oslo, g. 16 Maj 1939 i V. Aker m. Banksekretær *Tryggve Dahl*, f. 17 Maj 1910 i Idd. [Bærum.]

Aubert.

Moder:

Lucie Emilie, f. Reimers (F.: H.R.Assessor Herman Foss R. og Ragnhild Moe), f. 19 Juli 1880 i Oslo, g. 26 Jan. 1904 sst., Enke 7 Maj 1943. [Blindern, Vestre Aker.]

Faders Søkende:

1. Julie, f. 2 Jan. 1879 i Oslo, g. 28 Marts 1901 sst. m. Gods-ejer, Dr. phil. Thorvald Meyer Heiberg, f. 18 Sept. 1875 i Oslo. [Kjernsmo, Haga.]
2. Caspar Seip, f. 4 Dec. 1860 † 9 Nov. 1951, Major, g. 14 Sept. 1912 i Oslo m. Elisif Ringnes (F.: Bryggeri-ejer Ellef R. og Karen Tonette Maartmann), f. 11 Dec. 1881 sst. [Holmenkollen.] Søn:

Caspar, f. 19 Dec. 1918 i Oslo, Repræsentant for Belgien og Frankrig. J. S. Lien A/S, g. 16 Maj 1943 i Sthlm. m. Ingrid Alice Olsson (F.: Direktør John Harald O. og Ingrid Fagerberg), f. 6 April 1917 i Helsingborg. [Holmenkollen.] Datter:

Madelaine Yvonne, f. 13 Okt. 1943 i Sthlm.

Farfaders Brødre:

1. Johan Ludvig, f. 5 April 1845 † 18 Febr. 1903, Kaptajn, g. 29 Marts 1869 m. Therese Høydahl, f. 14 Jan. 1841 † 5 Febr. 1916. Sønner:
 - a. Johan, f. 30 Okt. 1874 † 13 Marts 1913, Skibsfører, g. 25 Jan. 1901 i Halsnøy m. Nicoline Helene Hansen (F.: Gaardbruger Hans Tobias Mong og Anne Hegdahl), f. 3 Nov. 1875 i Egersund. [Haugesund.] Børn:
 - 1) Johan Ludvig, f. 13 Okt. 1901 i Haugesund, Dispo-nent, g. 8 Maj 1929 i Haugesund m. Laura Josefine Spartvedt (F.: Gaardbruger Henrik S. og Anna Bli-kra), f. 1 Dec. 1899 i Skjold. [Haugesund.] Børn:
 - a) Johan Henrik, f. 20 April 1930 i Haugesund.
 - b) Karin Elise, f. 7 Aug. 1932 sst.
 - c) Otto, f. 10 Juli 1938 sst.
 - 2) Astri, f. 2 Sept. 1903 i Haugesund, g. 25 Juni 1935 sst. m. Skibsfører Tormod Matland, f. 12 Jan. 1897 i Haugesund. [Haugesund.]
 - 3) Hans Tobias Mong, f. 5 Febr. 1906 i Haugesund, Dommer ved Bergen Byret, g. 9 Juni 1939 i Oslo m. Gunbjørg Gjerdsjø (F.: O.R.Sagfører Ole G. og Ragna Bakke), f. 30 Juni 1906 i Haugesund. [Bergen.]
 - 4) Therese, f. 18 Jan. 1910 i Haugesund, Sygeplejer-ske, g. 1 Jan. 1950 m. Assistent i Rigstrykdeverket Jens Hemsén, f. [Oslo.]
 - 5) Frans, f. 4 April 1912 i Haugesund, cand. real., g. 9 Sept. 1944 i Oslo m. Benedicte Elisabeth Prytz (F.: Guldsmed, cand. jur. Eiler Krog P. og Helene Marie Mørch), f. 27 Sept. 1921 i Oslo. [Herøya.] Datter:

Heleen, f. 21 Jan. 1947 i Porsgrund.

Aubert.

- b. **Severin**, f. 23 Marts 1877 i Haugesund, Handelsfuldmægtig, g. 26 Maj 1908 i Oslo m. **Alma Johanne Kjennerud**, f. 21 Sept. 1874 † 29 Maj 1944. [Oslo.] Børn:
- 1) **Jerôme Arnold**, f. 18 Marts 1911 i Oslo, Kontorchef ved Buskerud Papirfabrik, g. 20 Juni 1945 i Oslo m. **Ingeborg Asheim** (F.: Politimester Ingebrigt A. og Aasta Andrea Larsen), f. 24 Sept. 1915 i Leikanger. [Oslo.] Døtre:
 - a) **Inger**, f. 5 Juni 1946 i Oslo.
 - b) **Astrid**, f. 28 Maj 1950 i Oslo.
 - 2) **Alma Sofie**, f. 25 Aug. 1912 i Oslo, g. 11 Juni 1941 i Oslo m. **Kasserer Arne Vive**, f. 27 Juni 1911 i Bærum. [Jar.]
 - 3) **Johan Henrik**, f. 1 Juli 1915 i Oslo, Agent. [Oslo.]
- c. **Frans**, f. 20 Aug. 1882 † 24 Marts 1914, Kontorist, g. 4 Juli 1906 i New York m. **Antomine Svege**, f. 27 April 1881 i Haugesund. [New York]. Børn:
- 1) **Otto Martens**, f. 12 April 1908 i U. S. A.
 - 2) **Therese Francis**, f. 31 Okt. 1910 i U. S. A.
- d. **Alf**, f. 26 Marts 1885 i Haugesund, Handelsfuldmægtig, g. 1^o 12 April 1919 i Oslo m. **Dagny Siggerud**, f. 4 Juni 1885 † 3 Dec. 1939; 2^o 23 Juli 1949 m. **Astrid Ulnes**, f. **Fermann**, f. 14 April 1887. [Oslo.] Sønner:
- af 1. **Ægteskab**:
- 1) **Knut**, f. 2 Febr. 1920 i Oslo, cand. mag., g. 9 April 1949 i Vormstad m. **Inger Oustad**, f. 15 Juni 1921.
 - 2) **Otto**, f. 5 Juli 1921 i Oslo, stud. mag. art., g. 2 Juli 1949 i Trysil m. cand. mag. **Halldis Lunde**, f.
2. **Frans Henrik**, f. 9 Sept. 1847 † 7 Juli 1928, Toldkontrolør, g. 10 Jan. 1878 m. **Hilda Sofie Larsen**, f. 7 Aug. 1854 † 19 Nov. 1938. Børn:
- a. **Otto Julius**, f. 13 Febr. 1881 † 16 Juli 1923, Vicekonsul: g. 30 Juli 1903 m. **Agnes Elfrida Weng**, f. 5 Marts 1885 † 22 Sept. 1941. Børn:
- 1) **Henrik Arnold Thaulow Wergeland**, f. 10 Marts 1908 i Oslo, Skolebestyrer, Redaktør af »Det Beste«, g. 1^o 5 Aug. 1930 i London m. Bachelor of Science **Winifred Ellen Shaw** (F.: Direktør George Eliot S. og Ada Brownin), f. 19 Nov. 1907 i Indien, skilt; 2^o 13 Sept. 1948 i Oslo m. **Solveig Duclos Brøn-lund** (F.: Kaptajn Øyvinn B. og Elfride Hermine Duclos), f. 5 Juni 1927 i Altona. [Oslo.] Døtre:

af 1. **Ægteskab**:

 - a) **Ellen Agnes**, f. 15 Jan. 1931 i Kabelvåg.
 - b) **Marie Constance**, f. 19 Aug. 1934 i Sauda.

af 2. **Ægteskab**:

 - c) **Anne-Sofie Elfride Henriette**, f. 18 Dec. 1948 i Oslo.
 - 2) **Karen Agnes**, f. 20 Febr. 1910 i Oslo, g. 29 Dec. 1934

- i Helsingborg m. Tandlæge Nils-Sture Sjöberg.
[Malmö.]
- b. **Johan Frithjof**, f. 1 Okt. 1884 i Horten, Overtoldkontrolør, g. 6 Aug. 1910 i Oslo m. **Astri Margrethe Børresen** (F.: Maskinmester Carl B. og Marie Jonsen), f. 18 Jan. 1891 sst. [Oslo.] Børn:
- 1) **Astri Marie**, f. 3 Jan. 1911 i Oslo, g. 18 Marts 1933 sst. m. Overretssagfører Helge Erling Jordan, f. 14 Nov. 1905 i Kristiania. [Oslo.]
 - 2) **Oscar Finn**, f. 4 April 1916 i Arendal, Disponent, g. 1 April 1944 i London m. **Veslemøy Magnus** (F.: Købmand Karl M. og Elsie Meyer). f. 6 Juli 1918 i London. [Skøyen.]
 - 3) **Karin Ragnhild**, f. 11 Juni 1917 i Arendal, g. 11 Jan. 1942 i Nordstrand m. Agent **Per Morten Anker Bachke**, f. 1 Maj 1916 i Trondhjem. [Oslo.]
- c. **Elisif Arnolda**, f. 20 April 1890 i Horten, g. 19 Dec. 1924 m. Agent **Harald Othelius Møller**, f. 24 Febr. 1887 † i April 1939. [Nordstrand.]
- d. **Henrik Arnold Thaulow**, f. 18 Okt. 1893 † 17 Marts 1944, *Handelsfuldmægtig*, g. 22 Juli 1922 i Larvik m. **Cassandra Jørgensen** (F.: Købmand Hjalmar J. og Hanna), f. 14 Sept. 1902 sst. [Oslo.] Sønner:
- 1) **Rolf**, f. 18 Juni 1924 i Oslo.
 - 2) **Hjalmar**, f. 12 Aug. 1927 sst.

Farfaders Farbrødre:

1. **Ludvig Cæsar Martin**, f. 30 Marts 1807 † 14 Juni 1887, *Dr. phil., Professor*. Sønner:
- a. **Ludvig Mariboe Benjamin**, f. 22 Nov. 1838 † 5 Febr. 1896, *Dr. jur., Professor, Statsraad*, g. 24 Nov. 1864 m. **Elise Aars**, f. 8 Febr. 1837 † 30 Nov. 1909. Søn:
- Vilhelm Mariboe**, f. 29 Dec. 1868 † 20 Juni 1908, *Højesteretsadvokat, Dommer*, g. 23 Juni 1895 i Kongsvinger m. **Hedvig Blix** (F.: Sørenskriver Albert Knagenhjelm B. og Caroline Nicoline Augusta Holmsen), f. 29 April 1872. [Ullevaal ved Oslo.] Døtre:
- a) **Elise Karoline**, f. 9 April 1898 i Oslo, g. 17 Nov. 1924 i Antwerpen m. Rigmæglingsmand, *Dr. jur.* **Henrik Julius Lundh**, f. 16 April 1894 i Oslo. [Oslo.]
 - b) **Hedvig**, f. 2 Dec. 1900 i Oslo. [Ullevaal ved Oslo.]
- b. **Julius Henrik Vilhelm Adelsten**, f. 7 Maj 1847 † 25 Dec. 1911, *Cand. mag., Redaktør*, g. 28 Sept. 1873 m. **Sigrid Eriksen**, f. 4 Okt. 1847 † 25 Febr. 1922. Børn:
- 1) **Leonhard Holmboe**, f. 28 Marts 1876 i Oslo. [Kraakstad ved Oslo.]
 - 2) **Ludvig Cæsar Martin**, f. 21 Jan. 1878 i Oslo, *cand. jur., Ambassadør** (N.St.O.2.¹) (N.r.K.) (Chin.Ch.Y. Chay-Yü.1.) (F.Æ.L.1.) (J.H.S.1.) (P.Chr.3.) (S.Kr.1.)

Aubert.

- (S.V.2.^o), g. 1^o 11 Aug. 1921 m. Marion Bragg, f. 8 Marts 1886, skilt 1926 (hun g. 1^o m. Langdon Laws, skilt), 2^o 5 Nov. 1935 i Oslo m. Ruth Lilly Margaretha (Toppen) Swanstrøm (F.: Forlagsboghandler Lars S. og Aagot Bjørnson), f. 25 Juli 1899 sst. [Paris.]
- 3) *Karl Fearnley*, f. 30 Marts 1879 † 14 Jan. 1945, *Rektor*, g. 6 Aug. 1921 i Ullensaker m. Solveig Laake (F.: Major Ole Kristian L. og Gunda Harildstad), f. 3 Febr. 1895 i Oslo. [Oslo.] Børn:
- Johan Vilhelm, f. 7 Juni 1922 i Oslo, cand. jur.
 - Karl Egil, f. 19 Aug. 1924 i Oslo, stud. real.
 - Sissel Gudrun Laake, f. 23 Marts 1931 sst.
- 4) *Ida Dorothea*, f. 6 Nov. 1882 i Oslo, g. 9 Jan. 1902 sst. m. Direktør, Komponist Halfdan Nobel Roede, f. 4 Nov. 1877 i Oslo. [Tuengen ved Oslo.]
- 5) *Hildur Mathilde*, f. 14 Nov. 1885 i Oslo, g. 3 Sept. 1919 sst. m. Disponent Nicola i Andresen Boe, f. 31 Aug. 1882 i Fevig. [Vinderen ved Oslo.]
- c. *Christian Fredrik Glückstadt*, f. 25 Maj 1848 † 14 Okt. 1920, *Forstmester*, g. 9 Aug. 1876 m. Emma Steen, f. 7 Okt. 1857 † 30 Juli 1939. Børn:
- 1) *Andreas*, f. 14 Jan. 1881 † 11 April 1932, *Gaardbruger*, g. 18 Sept. 1904 i V. Aker m. Ingeborg Grøttum (F.: Gaardbruger Emil Herman G. og Anne Jensen), f. 2 Marts 1882 sst. [Grankroken, Aker.] Børn:
 - Lauritz Emil, f. 2 Sept. 1905 i V. Aker, *Speditør*, g. 17 Marts 1934 i V. Aker m. Agnes Köhl (F.: Driftsbestyrer Niels Peter Kristian K. og Alma Nilsen), f. 25 Maj 1907 i V. Aker. [Lofthus, Aker.] Sønner:
 - (1 Kjell, f. 19 April 1938 i Ø. Aker.
 - (2 Frank Otto, f. 11 Maj 1940 i V. Aker.
 - Arne, f. 2 Juni 1907 i Ullern, *Agent*, g. 19 Sept. 1936 i Ullern m. Rigmor Guldager (F.: Vagtmester Henri G. og Inga Marie Olsen), f. 27 Maj 1912 i V. Aker. [V. Holmen, Aker.] Børn:
 - (1 Karin, f. 28 Okt. 1943 i V. Aker.
 - (2 Kristian, f. 27 Aug. 1945 sst.
 - Kristian Gunnar, f. 27 Febr. 1909 † 19 Febr. 1942, *Fændrik i Feltartilleriet, Tekniker*, g. 20 Juli 1940 i Ullern m. Martha (Liten) Græsholt, f. 28 Sept. 1914 i Ullern. [Roa.]
 - Emma Bergliot, f. 27 Febr. 1909 i Ullern, g. 17 Juni 1944 i Oslo m. Homøopat Rolf Auster, f. 3 Aug. 1900. [Oslo.]
 - Andreas, f. 3 Aug. 1910 i Ullern, *Disponent, Fændrik (N.K.K.) (N.D.M.) (N.St.O.M.) (N.H.VII M.M.) (Stb.M.M.)*, g. 1^o 26 Febr. 1938 i Ullern m. Ellen Kristine Andersen, f. 10 Okt. 1912 i

- Ullern, skilt; 2^o 31 Dec. 1945 i Oslo m. Mary Tangen (F.: Tømrermester Johs. T. og Marie Grøttumsbråten), f. 11 Jan. 1917 i Sørkedalen. [Oslo.] Søn:
- Erik, f. 4 Sept. 1948 i Oslo.
- f) Ragnhild, f. 20 Sept. 1913 i Ullern, g. 8 Febr. 1941 i Ullern m. Sagfører Karl Ottersen, f. 13 Nov. 1910 i Oslo. [V. Holmen, Aker.]
- g) Vilhelm, f. 20 Sept. 1913 i Ullern, Chauffør, (N.H.VII.M.M.) (N.D.M.), g. 26 Jan. 1948 i Røa m. Borghild Danielsen (F.: Skipper Karl Georg D. og Thora Hansine Pettersen), f. 3 Sept. 1913 i Hammerfest. [Grankroken.]
- h) Otto Fredrik, f. 6 Aug. 1916 i Ullern, Tømrer, (N.H.VII.M.M.) (N.D.M.), g. 3 Aug. 1946 i Strandvik m. Magnhild Konstanse Stensen Engevik (F.: Bygmester Henning Johs. Olai S. og Malene Hansen), f. 27 April 1919 i Strandvik. [Oslo.] Søn: Tore, f. 30 Jan. 1948.
- 2) Oscar Fredrik, f. 11 Nov. 1882 † 24 April 1945, Stadsingeniør, g. 15 Sept. 1915 i Haugesund m. Borghild Aurora Gunstrøm, f. 23 Febr. 1892. [Egersund.] Børn:
- a) Elisif Jeanette, f. 5 Jan. 1916 i Haugesund, g. 14 Maj 1947 i Oslo m. Ritmester Carsten Anker Johnsen, f. 30 Nov. 1914 i Horten. [Malmøya, Oslo.]
- b) Oscar Per, f. 14 Aug. 1917 i Moss, mag. scient., g. 28 Dec. 1948 i Ullern m. Sidsel Valborg Bryn (F.: Ingeniør Harald B. og Valborg Skurdal), f. 28 Marts 1924 i Madison, Wisc. [England.]
- 3) Jeanette Schnitler, f. 10 April 1884 i V. Aker, Lærerinde. [Heggeli.]
- 4) Ida Elise, f. 13 Jan. 1887 i V. Aker, Lærerinde. [Heggeli.]
- 5) Septima, f. 9 April 1889 i V. Aker, Kontorist. [Heggeli.]
- 6) Christian, f. 28 Jan. 1892 i V. Aker, Gaardbruger, g. 2 Juli 1919 i Ullern m. Sonja Charlotte Bødtker Dorenfeldt (F.: Direktør, Ingeniør Lauritz Jensen D. og Aagot Bødtker), f. 6 Marts 1893 i Trondhjem. [Fjeld i Skoger.] Sønner:
- a) Kjell Dorenfeldt, f. 23 Okt. 1923 i Oslo, Fændrik, stud. ing. (N.K.M.) [Zürich.]
- b) William Dorenfeldt, f. 10 Dec. 1927 i Oslo, stud. filol. [Oslo.]
2. Emil Michael Conrad Sophus, f. 2 Juli 1811 † 8 Nov. 1872, Sorenskriver, g. 1^o 19 Juli 1839 m. Inger Christine Baade, f. 4 Febr. 1813 † 24 Okt. 1845, 2^o 19 Aug. 1847 m. Gertrud Sophie Løberg, f. 10 April 1821 † 16 Febr. 1850, 3^o 12

Nov. 1852 m. *Caroline Johanne Marie Løberg*, f. 12
Nov. 1812 + 3 Juni 1865. Børn:

af 1. Ægteskab:

a. *Otto Benjamin Andreas*, f. 17 Dec. 1841 + 23 Jan. 1898,
Amtmand, g. 22 Dec. 1866 m. *Hilda Thaulow*, f. 14 Maj
1846 + 11 Aug. 1923. Børn:

1) *Julius Thaulow*, f. 1 Okt. 1867 + 3 Marts 1931, *Høje-
steretsadvokat*, g. 23 Maj 1890 i Oslo m. *Birgithe
(Bibbi) Myhre* (F.: Agent Gudmand Frederik M. og
Elisabeth Marie Fabricius), f. 30 Aug. 1864 i Skien.
[Oslo.] Døtre:

a) *Betsy*, f. 1 Marts 1891 i Bodø, g. 1 Juli 1916 i
Oslo m. *Ingeniør Einar Hanssen*, f. 14 Juli 1883
+ 21 Juli 1944. [Oslo.]

b) *Birgit*, f. 24 Febr. 1896 i Bodø, g. 7 Juli 1925 i
Oslo m. *Læge Sverre Wetterstad*, f. 13 Febr.
1879 + 10 Aug. 1940. [Oslo.]

c) *Lilly*, f. 22 Jan. 1900 i Oslo, g. 9 Dec. 1922 sst.
m. *Læge Christopher Faye Moestue*, f. 31
Aug. 1896 i Skien. [Drammen.]

d) *Julie*, f. 17 Jan. 1904 i Oslo, g. 1^o 24 Febr.
1927 sst. m. *Disponent Ferdinand Aars*, f.
21 Nov. 1902 i Oslo, skilt; 2^o 22 Maj 1948 m.
Overlæge, dr. med. Hans Olaf Bang, f. 8 Nov.
1890 i Kristiania. [Oslo.]

2) *Emil*, f. 21 Aug. 1871 + 22 Marts 1925, *Ingeniør*, g. 28
Okt. 1898 i Trondheim m. *Kristiane (Kiss) Jakobine
Rønning* (F.: *Lensmand Georg Frederik R.* og *Val-
borg Schive*), f. 4 Jan 1875 i Skogn. [Skien.] Børn:

a) *Otto Benjamin Andreas*, f. 16 Sept. 1899 i Skien,
Sekondløjtnant i Hærens Flyvervæsen, g. 23 April
1940 i Skien m. *Mary Aasland* (F.: *Købmand
Gunnar Magnus A.* og *Dina Mathisen*), f. 12 Nov.
1918 i Drammen. [Skien.]

b) *Georg Frederik*, f. 2 Maj 1901 i Skien, *Dispo-
nent i O. H. Holta A/S, nederlandsk Vicekonsul*, g.
5 Juli 1926 i Gjerpen m. *Erna Benedikte Holta*
(F.: *Grosserer Hans Halvorsen H.* og *Dorothea
Charlotte Erichsen*), f. 16 Jan. 1902 i Skien. [Ski-
en.] Børn:

(1 *Inger Kristiane*, f. 6 April 1927 i Gjerpen.

(2 *Emil*, f. 12 Jan. 1930 sst.

(3 *Kirsten*, f. 15 Maj 1936 sst.

(4 *Erna Dorothea*, f. 5 Nov. 1940 sst.

c) *François (Frans) Xavier*, f. 10 Jan. 1904 i Skien,
Brygmester, g. 17 Maj 1940 i Skien m. *Agnes
Hustvedt* (F.: *Købmand Halvor A. H.* og *Sigrid
Johanne Fuglestvedt*), f. 27 Juli 1908 i Solum.
[Skien.]

d) *Helen*, f. 22 Juni 1905 i Solum, g. 24 Okt. 1925 i

- Oslo m. Ingeniør Eivind Knudsen, f. 22 Okt. 1896 i Porsgrund. [Porsgrund.]
- e) Kirsten, f. 25 Dec. 1907 i Skien, g. 17 Nov. 1936 sst. m. Diplomingeniør Georg Henrik Kielland Walter, f. 1 Juni 1906 i Drammen. [Oslo.]
- f) Emil, f. 11 Juni 1912 i Skien, Kontorchef, g. 27 Okt. 1939 i Sandefjord m. Synnøve Asheim (F.: Lektor Ingvald A. og Gudrun Hem), f. 26 April 1917 sst. [Larvik.] Sønner:
(1 Otto, f. 3 Okt. 1940 i Sandefjord.
(2 Finn Georg, f. 7 Okt. 1943 sst.
- 3) Axel, f. 11 Dec. 1873 † 16 Dec. 1943, Dr. phil., Generaldirektør, g. 2 Juli 1897 m. Gudrun Holter, f. 9 Sept. 1873 † 25 Marts 1951. Døtre:
- a) Inger Margrethe, f. 24 Dec. 1902 i Hurum, g. 2 Sept. 1925 i New York m. Dr. jur. Georg Daan, f. 4 Febr. 1888 † 23 Marts 1948. [New York.]
- b) Hedvig, f. 2 Aug. 1904 i Hurum, g. 1^o 25 Dec. 1925 m. Redaktør Charles Hoff, f. 9 Maj 1902, skilt; 2^o 24 Febr. 1940 i Oslo m. Arkitekt Ernst Motzfeldt, f. 16 Aug. 1903 i Oslo. [Lunner.]
- c) Else, f. 2 Maj 1908 i Hurum, g. 7 Nov. 1928 i Oslo m. Major i Felt.-Art. Johannes Olliver Smith, f. 5 Dec. 1898 i Oslo. [Oslo.]
- d) Francine, f. 21 Okt. 1911 i Hurum, g. 2 Juli 1935 i Oslo m. Sagfører Hans Parr Lampe, f. 26 Okt. 1909 i Oslo. [Oslo.]
- e) Astri, f. 11 Nov. 1913 i Hurum, g. 1^o 13 April 1935 m. Ingeniør Alf Scott-Hansen, f. 22 Dec. 1903, skilt 1938. g. 2^o 26 Maj 1939 i Oslo m. Direktør i »Storebrand» Per Mørch Hansson, f. 4 Marts 1905 i Oslo. [Oslo.]
- 4) Otto Gilbert David, f. 3 April 1875 i Oslo, Ingeniør, Jernbanedirektør* (K.2) (N.St.O.3.1) (S.V.2.2), g. 10 April 1902 i Oslo m. Anna Sofie Sommerfelt (F.: Sognepræst Søren Kristian S. og Jørgine Marie Hiorth), f. 30 Nov. 1880 sst. [Bestun.] Børn:
- a) Frans-Otto, f. 23 Maj 1904 i Drammen, Ingeniør, Kaptajn i Fæstningsartilleriet, g. 14 Sept. 1929 i Trondheim m. Marie (Maja) Holmsen (F.: Direktør, Ingeniør Holm Birger H. og Martha Blikstad), f. 17 Maj 1903 i Kråkerøy. [Oslo.] Børn:
(1 Anne Sofie, f. 8 Nov. 1930.
(2 Elisabeth Marie, f. 21 Juli 1934.
(3 Otto Gilbert David, f. 7 Juni 1937.
- b) Anne Sofie (Anniken), f. 15 Juni 1910 i Drammen, g. 4 Juni 1938 i Ullern m. dansk Vicekonsul, Direktør Tron Bertil Bruun, f. 23 Aug. 1909 i Wiborg, Finland. [Newcastle, N.B., Canada.]
- c) Hilda Alette Leontine, f. 15 Juni 1910 i Dram-

- men, g. 31 Aug. 1935 i Ullern m. Fabrikbestyrer ved Hurum Fabrikker Ingeniør Otto Ludvig Mørch, f. 28 Sept. 1908 i Oslo. [Hurum.]
- 5) **F r a n s** Ingar, f. 17 Sept. 1877 i Oslo, Læge, g. 6 Okt. 1904 i Bergen m. Helga Erichsen (F.: Biskop Johan Willoch E. og Helga Marie Margrethe Boeck), f. 21 April 1881 i Skien. [Bergen.] Børn:
- A i m é e**, f. 20 Nov. 1905 i Ski, cand. mag., g. 20 Juni 1932 i Oslo m. Overlæge ved Hjorths Plejehjem Ole Bull Munch, f. 21 Aug. 1905 i Nes i Hedemark. [Oslo.]
 - H e l g a** Marie Margrethe Boeck, f. 19 Okt. 1907 i Bø i Telemark, g. 26 Dec. 1931 i Bergen m. Direktør for Nationalgalleriet, Dr. philos., Medlem af Videnskabsacademiet i Oslo Sigurd Daniel Isaachsen Willoch, f. 16 Maj 1903 i Oslo. [Oslo.]
 - A x e l** Boeck, f. 10 Juli 1910 i Bø i Telemark, Læge, g. 11 Marts 1939 i Oslo m. Gunhild Sverdrup (F.: Gaardbruger Joachim Mogens Berner S. og Margrethe Jordfald), f. 26 Aug. 1908 i Eidsvåg, Romsdal. [Oslo.] Børn:
 - E r i k** Sverdrup, f. 21 Sept. 1941 i Bergen.
 - J a n** Sverdrup, f. 19 Juli 1944 i Oslo.
 - I d a** Margrethe Sverdrup, f. 30 Jan. 1946 i Oslo.
- 6) **H i l d a** A l e t t e Leontine, f. 7 Marts 1887 i Bodø, g. 14 April 1913 sst. m. Læge Kristian Andreas Gløersen, f. 30 Aug. 1883 i Kvitseid. [Oslo.]
- af 2. Ægteskab:*
- b. **F r a n s** Henrik, f. 6 Juni 1848 † 22 Jan. 1927, Kaptajn, Amtseniør i Kristians Amt, g. 17 Aug. 1881 i Bodø m. **L o u i s e** Mette Christine Jakhelln (F.: Kjøbmand Carl Johan J. og Anne Elise Nørregaard), f. 21 Maj 1862 sst. [Lillehammer.] Børn:
- E l i s e** Sophie, f. 6 Okt. 1884 i Bodø, g. 27 Nov. 1908 i Lillehammer m. Læge Nils Tidmark, f. 1 Maj 1880 i Gävle. [Leksand, Sverige.]
 - S o f u s** Emil, f. 14 Jan. 1887 i Bodø, Overingeniør, g. 28 April 1917 i Ullern m. Margit Ruth Basberg Nørbech (F.: Overingeniør Christian N. og Fredrikke Petronelle Basberg), f. 5 Jan. 1894 i Oslo. [Solbergfoss.]
 - L o u i s e** Fransiska, f. 23 Maj 1888 i Bodø, Lærerinde. [Oslo.]
 - C a r l** Johan Jakhelln, f. 24 Jan. 1890 i Bodin, Distriktsingeniør ved Oslo Vandvæsen, g. 11 Okt. 1924 m. **H i l d a** Kampe, f. 23 Marts 1887 † 26 Okt. 1941. [Oslo.] Døtre:
 - M e t t e** Louise, f. 21 Juli 1925 i Oslo.
 - K i r s t e n**, f. 12 Juli 1928 sst.
 - G j e r t r u d**, Sofie, f. 14 Nov. 1902 i Lillehammer, g.

Aubert.

6 Juli 1926 sst. m. Tandslæge F a l k Winslow von Quillfeldt, f. 16 Okt. 1898 i Lillestrøm. [Lillehammer.]

II. Linje.

O s k a r Franz Aubert, f. 6 Sept. 1891 (Søn af Overbane-sekretær F r a n z, f. 30 Juli 1864 † 31 Dec. 1923 og E l i s e Marie Hanquist, f. 28 April 1868, g. 12 April 1890 † 9 Nov. 1939). Reichsangestellter (Pr.l.K.2.), g. 2 Juni 1922 m. M a t h i l d e Carstensen, f. 26 April 1891. [Flensborg.] Søn:

F r a n z Hermann, f. 4 April 1923, Postinspektør, g. 7 Okt. 1950 i Flensborg m. C h r i s t e l Hahn, f. 23 Dec. 1927 i Danzig. [Flensborg.] Datter:

Inge Gabriele, f. 30 Marts 1951 i Flensborg.

Søskende:

1. E l i s e Dora, f. 25 Febr. 1899, g. 16 Aug. 1929 m. A r t h u r C. C. Azémar, f. 5 Okt. 1898. [Philadelphia, Pennsylvania. U. S. A.]
2. K u n o Christian, f. 29 Sept. 1902, Skibssingeniør, g. 27 Aug. 1932 m. C h r i s t i n e Margarete Hansen, f. 20 Aug. 1903. [Flensborg.] Sønner:
 - a. K u r t, f. 18 Febr. 1936 i Hamborg.
 - b. G e r t, f. 9 Nov. 1938 sst.

Farfader:

O s k a r, f. 12 Sept. 1831 † 25 Sept. 1900, Skovrider, g. 14 April 1863 m. M a r i n e Hanquist, f. 28 Aug. 1838 † 24 Febr. 1915. Børn:

1. C h r i s t i a n, f. 12 Juli 1866 † 13 Okt. 1933, Jernbaneassistent, g. 8 April 1904 m. M a r i e Bornholdt, f. 23 Aug. 1877 † 15 Okt. 1945. Børn:
 - a. E r n a Marie Christiane, f. 13 Dec. 1907, g. 30 Dec. 1933 m. J o s e f Müller, f. 2 Maj 1906. [Kiel.]
 - b. H e r b e r t Oskar, f. 16 Juni 1910, g. m. Elsbeth Johanna Wilhelmine Wenck, f. 4 Aug. 1917. [Altona.] Børn:
 - 1) Herbert Walter Eduard, f. 5 Okt. 1937.
 - 2) Blandine Maria, f. 14 Juli 1947.
2. M a r y, f. 10 Jan. 1871, g. 14 Okt. 1891 m. Stationsforstander J o h a n n e s Pedersen, f. 18 Maj 1863 † 6 Juli 1910. [Brøns.]
3. F r i e d r i c h, f. 30 Okt. 1872 † 9 Dec. 1941, Telegrafinspektør, g. 23 Febr. 1899 m. Ida D o r o t h e a Schindler, f. 4 April 1880. [Flensborg.] Søn:
 - a. E r n s t, f. 5 Aug. 1901, Landmand, g. 16 Jan. 1932 m. A n n i e Hinrichsen, f. 2 Dec. 1908. [Hurup.] Børn:
 - a. Ingeborg Frieda, f. 11 Aug. 1934.
 - b. Gerda Dorothea, f. 24 Febr. 1936.
 - c. Friedrich Ernst, f. 9 Juni 1938.

Farfaders Farbroder:

E r n s t Emil, f. 28 Jan. 1799 † 11 Marts 1863, Kammerraad, Postforvalter. Søn:

Ernst Emil, f. 3 Okt. 1834 † 5 Juli 1913, Købmand, g. 24 Aug. 1862 m. Anna Cathrine Olsen, f. 27 Febr. 1843 † 19 Maj 1877. Børn:

1. *César Louis d'Aubert, f. 7 Dec. 1867 † 22 April 1933, Professor, Ingeniør, g. 17 Marts 1894 i Darmstadt m. Wilhelmine Wagner, f. 27 Marts 1876 sst. [Seeheim a. d. Bergstr.] Datter:*

Anna Johanna (Hanny), f. 13 Dec. 1895 i Offenbach a. M., fører Navnet Kükenthal-d'Aubert, g. 2 Aug. 1914 i Sondershausen m. preuss. Kaptajn, Dr. dent. Walter Kükenthal, f. 22 Maj 1889 i Wittstock, skilt. [Seeheim a. d. Bergstr.]*

2. *Agot, f. 24 Sept. 1875, Diakonisse. [Oslo.]*

Bang.

Justitsraad, Kammeradvokat Oluf Lundt Bang blev adlet ved et »Naturalisationspatent« af 23 Juli 1777.

Slægtens Medlemmer skriver sig »de Bang«.

Den ældre Linje.

Oluf Henrik Johannes de Bang, f. 16 Aug. 1881 paa Haraldskær (Søn af Godsejer Niels Christian Ditlev Hjalmar til Haraldskær, f. 5 Juni 1847 † 10 Marts 1918 og Karen Ragnhild von Arenstorff, f. 29 Dec. 1855, g. 6 Sept. 1878 † 2 Juli 1928) Medbesidder af det Bang'ske Fideikommis [Chicago], g. 6 Juli 1916 i Skanderborg m. Ingeborg Christiane Louise Ernst Warming (F.: Professor Ernst W. og Eva Johanne Hilda Larsen), f. 3 April 1893 i Silkeborg, skilt 1927 (hun g. 2^o Nov. 1940 m. Redaktør Adolf Rothe Hansen, f. 22 Jan. 1873). [K.] Børn:

1. *Inge Birgitte, f. 17 Juli 1917 i Frederikssund, Student, g. 1 Juli 1939 i Kbh. (C) m. Dr. med. Jørgen Piper, f. 12 Juni 1914 i Kbh. [Aarhus.]*

2. *Karen Ragnhild Kirsten, f. 19 Sept. 1918 paa Frederiksberg, g. 7 Maj 1942 i Kbh. (Jac.) m. Kaptajnløjtnant i Søværnet Poul Bjørn Lindgreen, f. 7 Marts 1918 paa Frederiksberg. [K.]*

3. *Palle Oluf, f. 23 Febr. 1920 i Farum, Student, højere Handelseksamen, Disponent, g. 27 Sept. 1945 i Toksværd m. Kirsten Bjerg (F.: Sekretær i Fællesrepr. for Dansk Skibsfart Niels Clausen B. og Mary Henriette Louise Johansen), f. 8 Okt. 1921 i Kbh. [Hellerup.] Søner:*

a. Niels Oluf, f. 3 Juli 1946 i Hellerup.

b. Henrik, f. 24 Sept. 1949 i Lyngby. (Hell. K.)

Søskende:

1. *Henriette Charlotte Juliane Marie, f. 24 Aug. 1879 paa Haraldskær, Medbesidderinde af det Bang'ske Fideikommis, Stiftsdame i Vallø. [K.]*

Bang.

2. **H a r a l d**, f. 6 Aug. 1883 paa Haraldskær, Orlogskaptajn,* Grosserer, Administrator og Medbesidder af det Bang'ske Fideikommis (R.*) (H.T.S.) (I.Kr.5.) (I.J.E.M.) (R.St.Stan. 3.) (T.O.4.), g. 1^o 19 Sept. 1913 i Baarse m. **L o u i s e M a r i e** Elisabeth Wolff Sneedorff (F.: Ritmester, Hofjægermester Hans Christian Theodor Benjamin W.-S. og Frida Schultz), f. 7 Marts 1879 paa Engelholm, skilt, 2^o 15 Maj 1931 paa Frederiksberg (b. v.) m. **G u d r u n** Lilia Elsebeth Thomas, f. 27 Sept. 1902 † 30 Dec. 1950; 3^o 23 Maj 1952 paa Frbg. (b.v.) m. Sygeplejerske **L u i s e** Marie Pedersen, f. 17 Okt. 1916 i Graasten. [Gentofte.]
Sønner:

af 2. Ægteskab:

- a. **N i e l s** Christian Victor, f. 3 Febr. 1933 i Gentofte, Student, Søkadet, Søværnets Officerskole.
b. **J ø r g e n** Oluf, f. 22 Maj 1934 i Gentofte, Handelslærling. [Gentofte.]

Farbroder:

O l u f Henrik Johannes Marius Emil til Sparresholm, f. 29 Aug. 1850 † 10 Dec. 1926, g. 21 Dec. 1900 i Baarse m. **D a g m a r** Wolff Sneedorff (F.: Ritmester, Hofjægermester Hans Christian Theodor Benjamin W.-S. og Frida Schultz), f. 24 Aug. 1877 paa Engelholm (hun g. 2^o 2 Sept. 1939 m. Bryggeriejer Christian Andersen, f. 20 Sept. 1868 † 17 Jan. 1940), fører iflg. Bev. Navnet de Bang.

Den yngre Linje.

H e r m a n de Bang, f. 13 Juli 1878 (Søn af Forpagter Niels Hornemann Pentz, f. 17 Febr. 1845 † 4 Sept. 1883, og **V i l h e l m i n e** Christiane Christoffersen, f. 30 April 1848, g. 11 Juni 1869 † 12 Okt. 1931), Jernbaneembedsmand, g. 26 Dec. 1903 m. **N o r a** Crowe, f. 27 Jan. 1876 †1942. [Leichardt, Sydney, Australien.]

Søster:

I d a, f. 14 Marts 1875, g. 13 April 1902 m. Købmand **C h r i s t i a n** Thrane, f. 18 April 1876. [Nykøbing F.]

Bardenfleth.



Gammel bremisk Adelslægt, naturaliseret 10 Maj 1871. — Vaabenafbildning i Farver og udførlig Slægttavle, se Aarg. 1948.

C a r l Emil Fenger Bardenfleth, f. 5 Febr. 1914 i Hillerød (Søn af Lektor, mag. scient. **K n u d** Stampe, f. 19 Febr. 1884 † 20 Maj 1941, og **I d a** Louise Fenger, f. 5 Juli 1884, g. 4 Aug. 1911 † 15 Febr. 1914), Besidder af Det Bardenflethske Fideikommis, Civilingeniør, Ingeniør i F. L. Smidth & Co. A/S, Sekondløjtnant. [Rungsted Kyst.]

Bardenfleth.

Faders Enke:

Anne Sophie, f. Simony (F.: Proprietær Julius S. og Laura Wilhelmine Jespersen). f. 5 Okt. 1878 i Sahl, g. 6 Juni 1919 i Asminderød, Enke 20 Maj 1941. [Rungsted Kyst.]

Farfader:

Minister, Stiftamtmand, Kammerherre Vilhelm, f. 18 Juli 1850 † 6 Sept. 1933, g. 1^o 24 Maj 1882 m. Baronesse Kristine Stampe, f. 30 Okt. 1856 † 9 Marts 1884, 2^o 26 Jan. 1888 m. Agnete Brandt, f. 22 April 1862 † 4 Maj 1946. Børn:

af 2. Ægteskab:

- 1 Gunnar, f. 1 Marts 1889 paa Frederiksberg, Kammerherre, H.M. Kongens Kabinetssekretær og Chef for Kabinetssekretariatet, Ordenssekretær, Udgiver af Hof- og Statskalenderen, kgl. Patron for St. Petri tyske Kirke i Kbh. og for Brødrene Petersens Jomfrukloster, Formand for Kbh. Understøttelsesforening og for Asylbestyrerindernes Pensionskasse, Medlem af Bestyrelserne for forskellige Foreninger og Stiftelser (SK* D.M.) (Chr.X.M.T.) (Fi.H.R.1) (N.St.O.1) (S.N.1), g. 5 Maj 1916 i Kbh. m. Agnete Marie Theisen (M.T.Kha.) (F.: Bankbestyrer Ludwig Wenzel Nicolai T. og Anna Charlotte Ehlers), f. 12 Juni 1893 i Kbh. [K.]
2. Ellen Kristine Sophie, f. 12 Juli 1890 paa Frederiksberg, overord. Stiftsdame i Vallø, Forstanderinde for Diakonissestiftelsen. [Fr.berg.]
3. Karen Dorothea, f. 28 Febr. 1892 paa Frederiksberg, Priorinde for Vemmetofte adelige Jomfrukloster.
4. Hemming Løvenørn, f. 8 Jan. 1896 i Kbh., cand. jur., Direktør i Creditkassen for Landelendomme i Østifterne, g. 10 Aug. 1923 i Kbh. m. Elisabeth Sophie Wiwet From Holm (F.: Ekspeditionssekretær, cand. jur. Thøger Sophus From H. og Cecilie Sida Marie Grüner), f. 5 Juni 1899 paa Frederiksberg. [Gentofte.] Børn:
 - a. Henrik Vilhelm Løvenørn, f. 20 Maj 1924 paa Frederiksberg, Sekondløjtnant, Sekretær ved Berlingske Tidende, g. 15 Dec. 1951 i Jægersborg K. m. Inge Birgitte Møller (F.: Civilingeniør Knud Julius M. og Erna Laura Valeska Fritzbøger), f. 24 Marts 1926 paa Frederiksberg. [Ordrup.] Datter:

Marianne Elisabeth, f. 28 Febr. 1953 i Hellerup.
 - b. Helene Cecilie, f. 5 April 1927 paa Frederiksberg, g. 25 Sept. 1948 i Jægersborg K. m. Gaardejer Gunner Harboe, f. 7 Nov. 1922 i Sdr. Sejerslev. [Skovgaard, pr. Fodby.]
 - c. Ove Løvenørn, f. 6 Juni 1930 paa Frederiksberg, stud. polit.
 - d. Niels Gustav Johannes Løvenørn, f. 31 Dec. 1934 paa Frederiksberg.

Bardenfleth.

Farfaders Fader:

Geheimstatsminister, Geheimekonferensraad, Kammerherre Carl Emil, f. 9 Maj 1807 † 3 Sept. 1857, g. 3 Okt. 1832 m. Rigsgrevinde Sophie Amalie Schmettau, f. 4 Nov. 1810 † 26 April 1893, Dekanese for Valøe Stift. Sønner:

1. *Gottfried Vilhelm Christian Ingolf, f. 24 Jan. 1840, † 29 April 1921, Kommandør, Lodsinspektør, g. 1^o 7 April 1870 m. Oline Sandholt, f. 30 Maj 1842, † 13 April 1883, 2^o 25 Okt. 1888 m. Laura Winning, f. 1 Sept. 1850, † 11 Marts 1930. Søn:*

af 1. Ægteskab:

Carl Emil, f. 20 April 1873, † 23 Juli 1937, exam. jur., Chefkorrektør ved St. Pauls' Dispatch, g. 20 Nov. 1908 i Minneapolis m. Mary Jensen (F.: Søren J. og Mette Zachariasen), f. 19 Febr. 1886 i Nebel. [Minneapolis.]

2. *Frederik Carl Christian, f. 21 Juni 1846, † 29 Dec. 1935, Kammerherre, Kontreadmiral, Holchef hos Enkedronning Louise, g. 11 Juni 1881 m. Ida Elise Cathrine Meldal, f. 30 Okt. 1856, † 2 Sept. 1946. Børn:*

- a. *Age Alfred, f. 18 Juni 1882, † 22 Marts 1917, Premierløjtnant af Flaaden, g. 2 April 1913 i Kbh. (B) m. Betty (Bess) Christensen (F.: Apoteker, Konsul James Watt C. og Christiane Knutzen), f. 24 Febr. 1888 i Stages (M.T.Kha.) (g. 2^o 25 Nov. 1919 m. Legationssekretær Anker Konow Bojsen, skilt), fører efter kgl. Res. Navnet Bardenfleth [Ordrup.] Datter:*

Age, f. 17 Juni 1914 i Kbh. (M.T.Kha.), g. 7 Sept. 1945 i Kbh. (B) m. Kaptajn løjtnant af Res., Lieutenant-Commander Carl Frederik Sophus Vilhelm Konow, f. 1 Dec. 1900 i Kbh. (B), (Chr.X.E.M. 1940—45), skilt. [Ordrup.]

- b. *Else Sophie Nathalie, f. 2 Jan. 1884 i Kbh., g. m. Ambassadør*, Lensgreve Eduard Reventlow.*

Farfaders Farfaders Broder:

Frederik Løvenørn, f. 15 Juli 1781 † 19 Aug. 1852, Kammerherre, General løjtnant, Ordensskatmester. Søn:

Johan Adolph, f. 25 Aug. 1825 † 28 April 1874, Kammerherre, Ritmester. Søn:

Addo Løvenørn, f. 1 Jan. 1861 † 15 Nov. 1924, Kammerjunker, Kaptajn, g. 22 April 1890 m. Ellen Crone, f. 25 April 1868 † 4 Okt. 1914. Døtre:

- a) *Anna Margrethe, f. 17 Maj 1891 (M.T.Kfh.), g. 14 Juni 1941 m. Kontorchef* Kay Preben, f. 29 Aug. 1877 paa Kammergave ved Sorø (R.*) [K.]*

- b) *Else, f. 6 April 1893, g. 1^o 21 Nov. 1915 m. Portrætmaler Gustav Frederik Osborn Brock, f. 29 April 1880 † 4 Febr. 1945; 2^o 28 Aug. 1948 m. Kemikeren, Dr. h. c. Donald Dexter van Slyke, f. 29 Marts 1883 i Pike, N. Y. [New York.]*

Bardenfleth.

- c) Nelly, f. 2 Marts 1904 i Kbh. (C.S.) g. 3 Nov. 1926 i Kbh. (B) m. Kommandørkaptajn Isaac Vilhelm Tegner, f. 18 Aug. 1902 i Kbh. (V.F.) (R.) (F.M.2.). [Birkerød.]

Barnekow.



Rygisk Uradelslægt, der kendes fra Midten af 13. Aarhundrede; den sikre Stamrække udgaar fra Nicolaus Barnekow (nævnt 1308). — Hans Barnekow blev 13 Dec. 1547 naturaliseret som dansk Adel; hans Efterkommere blev ved Skaanes Afstaaelse svenske Undersaatter, 1751 optagne i den svenske Friherrestand og 1816 i Grevestanden. — Kammerherre, Ritmester Frederik Vilhelm Christian

Barnekow og hans tre Brodersønner blev 26 Sept. 1877 anerkendte som dansk Adel. — Vaabentavle i Farver og udførlig Slægttavle, se Aarg. 1912.

Den ældre Linje.

- Greve Kjell Ragnar Mac-Dougall Barnekow til Sørby Torp, f. 3 Jan. 1877 (Søn af Greve Adolph Gabriel, f. 21 Okt. 1838 † 18 Juli 1924 og Friherreinde Sigrid Ulrika Charlotta (Lotten) Duwall, f. 29 Sept. 1844, g. 18 Febr. 1876 † 13 Sept. 1926, g. 1^o m. Friherre Kjell Christian Barnekow). (S.N.3.) (S.V.2.1), g. 4 April 1907 m. Anna Johanna (Hanna) Wadstein, f. 13 Febr. 1887. [Sørbytorp ved Vinsløv.] Børn:
1. Friherreinde Laura Margareta, f. 24 Jan. 1909, g. 2 Aug. 1929 m. Oberstløjtnant i »Fältygkåren«, Chef for Arméförvaltningens tygavd, kontrollbyrå Karl Bertil Genberg, f. 11 Febr. 1902. [Lidingö.]
 2. Friherre Edward Alveric Mac-Dougall, f. 3 Juli 1910, Agronom, Inspektør, g. 3 April 1941 m. Astrid Gunilla Maria Nannesson, f. 23 Dec. 1913. [Sørbytorp.] Børn:
 - a. Friherreinde Eva Charlotte, f. 20 Juni 1942 paa Sørby Torp.
 - b. Friherre Henrik Mac-Dougall, f. 3 Dec. 1944.
 - c. Friherreinde Gunilla Isabe Gabrielle, f. 16 Aug. 1949.
 - d. Friherre Karl Morten Mac-Dougall, f. 10 Juli 1951.
 3. Friherreinde Birgit Anne Charlotte, f. 27 Aug. 1911, g. 3 Jan. 1940 m. Sognepræst i Skurup, Solberga og Hassle Brösarp Gunnar Wallin, f. 3 Nov. 1906. [Skurup.]
 4. Friherreinde Karin Elisabeth, f. 7 Dec. 1912, g. 21 Maj 1937 m. Oberstløjtnant ved Arméstaben Karl Gunnar Samuelsson, f. 3 Juli 1904. [Stockholm.]

Farbrødre:

1. Friherre Edvard Carl Axel til Laxmans Akarp f. 2 Nov. 1839 † 15 Nov. 1897, Kommandør, g. 19 Marts 1867 m. Fri-

Barnekow.

herreinde *Eva Christina Gyllenkrok til Sinclairsholm, Romestorp og Laxmans Åkarp*, f. 26 Aug. 1844 + 12 Aug. 1912. Børn:

- a. *Friherre Fredrik Christian*, f. 16 Nov. 1868 † .. Aug. 1943, Kammerherre, Kaptajn, g. 30 Sept. 1899 m. *Adelaide Amalia Eliza Dickson*, f. 30 April 1877. [Stockholm.]
- b. *Friherre Kjell Edvard*, f. 30 Maj 1870 † 13 Maj 1944, g. 12 Marts 1906 m. *Marthe Augusta Cecilie von Dardel* (F.: Kaptajn Carl Alexander v. D. og Ebba Louise de Dardel), f. 16 Sept. 1879. [Sinclairsholm ved Vinslöv.] Børn:
 - 1) *Friherre Kjell Alexander*, f. 26 Febr. 1910, Dr. theol., Sognepræst i Vesterstad og Östraby, g. 10 Sept. 1934 m. fil. mag. *Inez Anna Christina (Anna-Stina) Callmer*, f. 8 Marts 1910. [Askeröd.] Børn:
 - a) *Friherre Kjell Arwid Christian*, f. 27 April 1938.
 - b) *Friherre Sten Frederik Torsten*, f. 26 Dec. 1939.
 - c) *Friherreinde Eva Christina Louise*, f. 3 Maj 1943.
 - d) *Friherreinde Margareta Elisabeth Cécile*, f. 31 Okt. 1944.
 - e) *Friherre Fredrik Thomas*, f. 27 Marts 1946.
 - 2) *Friherreinde Eva Ebba Cecile*, f. 14 Juni 1913, g. 6 Juli 1934 m. Bankier, Kaptajn i den Schweiziske Hær *Marcel Octave Courvoisier*, f. 28 April 1909. [Neuchâtel.]
 - 3) *Friherre Hans Carl Edward Fredrik*, f. 15 Nov. 1914, Kaptajn ved Luftværnsartilleriet, g. 7 Juli 1941 m. *Harriet Agneta Beskow*, f. 13 Okt. 1921. [Kristianstad.] Børn:
 - a) *Friherre Hans Christer Einar*, f. 2 Aug. 1944.
 - b) *Friherreinde Cecilia Marie*, f. 11 Juni 1946.
 - 4) *Friherre Carl Ernst Fredrik til Sinclairsholm*, f. 13 Marts 1917, g. 3 Juni 1944 m. *Grevinde Ebba Marianne Eleonora De la Gardie* (F.: Godsejer Greve Magnus Julius De la G. og Ebba Maud Ida Erika Storckenfeldt), f. 27 Nov. 1919. [Sinclairsholm.] Børn:
 - a) *Friherre Kjell Magnus*, f. 13 Marts 1945.
 - b) *Friherreinde Ebba Marthe Elisabeth*, f. 21 Sept. 1946.
 - c) *Friherreinde Ulrika Eva Christina*, f. 14 Marts 1950.
- c. *Friherreinde Sigrid Eliza*, f. 1 Febr. 1881. [Stockholm.]

Farfaders Brødre:

- I. *Friherre Adolph Christian*, f. 24 Marts 1805 † 7 Juli 1854, Major. Søn:
 - Friherre Christian Fredrik Kjell til Åraslöv*, f. 26 Nov. 1839 † 14 Jan. 1912. Søn:
 - Friherre Adolph Hans Fredrik til Åraslöv*, f. 26 Nov. 1871 † 1 Febr. 1933, Ritmester, Direktør i »Skandska Hypotekföreningen«, g. 3 Juni 1898 m. *Friherre-*

*inde Eva Agathe Wrede af Elimä, f. 7 Febr. 1876
† 30 Jan. 1937. Børn:*

- a) Friherre Christian Fredrik, f. 5 Marts 1899, Oberstløjtnant ved Göta Art.-Rgmt., Adjutant hos H. M. Kongen af Sverige (K*) (S.G.V.Jmt.II) (S.Sv.2^o), g. 15 Juli 1925 m. Grevinde Brigitta (Brita) Piper (F.: Greve Erik Adolf Alfred P. og Friherreinde Josefine Juliane Reinholdine Rudbeck), f. 21 April 1904. [Stockholm.] Børn:
 (1 Friherreinde Caroline Eva Birgitta, f. 23 April 1926 g. 4 Dec. 1948 m. Bengt Gustaf Adolf Friherre Bennet, f. 26 Maj 1921. [Fjerrestadstorp ved Vallåkra.]
 (2 Friherreinde Marianne Elisabeth, f. 5 Okt. 1928, g. 17 Okt. 1953 m. Amanuens ved Nordiska Museet, fil. kand. Helge Niels Arne Danielsson, f. 20 Jan. 1921. [Stockholm.]
 (3 Friherre Adolf Alfred Rutger, f. 21 Marts 1935.
- b) Friherreinde Thomasine Elisabeth Margareta, f. 29 April 1900. [Stockholm.]
- c) Friherre Maltte Fabian til Åraslöv, f. 5 Aug. 1904, Kammerherre, Ritmester i Skaanske Kavall.-Reg.s Res. (S.V.3.) (S.G.V.Jmt.II) (I.Kr.4.), g. 12 Okt. 1929 m. Sonja Odga Marika Dickson (F.: Direktør Walter Herbert D. og Ellen Emilie Damkier), f. 8 Sept. 1909. [Åraslöv ved Vinslöv.] Børn:
 (1 Friherreinde Ellen Sonja Margaretha, f. 19 Nov. 1930, g. 4 Juli 1952 m. Løjtnant ved Pantsertrupperne Carl Gösta Boris-Möller, f. 21 Sept. 1920. [Strängnäs.]
 (2 Friherreinde Eva Gunilla, f. 3 Jan. 1932.
 (3 Friherreinde Helen Birgitta, f. 2 Aug. 1935.
 (4 Friherre Adolf Fredrik Christian, f. 22 Juni 1943.
- d) Friherre Ove Adolf Reimer, f. 11 Nov. 1906, Direktør, g. 24 Marts 1939 m. Maud Konradsdotter Ugglå, f. 12 Jan. 1914. [Malmö.] Børn:
 (1 Friherre Kjell-Christoffer Ove Adolf, f. 13 April 1940.
 (2 Friherreinde Eva Ebba Charlotte, f. 18. Okt. 1943.

2. Friherre Claës Edvard, f. 24 Dec. 1809 † 7 Febr. 1878, Ritmester. Søn:

Friherre Louis Casimir Fabian Ernst til Ökna, f. 24 April 1848 † 25 Nov. 1904, g. 25 Sept. 1877 m. Mathilda Ulrika Augusta Montgomery, f. 25 Sept. 1853 † 31 Maj 1928. Børn:

- 1) Friherreinde Ebba Matilda, f. 9 April 1882, g. 17 Sept. 1905 m. Kaptajn i Svea Livgardes Res., Friherre

Barnekow.

- Carl Axel Abraham Leijonhufvud, f. 8 Juli 1872, skilt. [Mellby ved Sösdala.]
- 2) Friherreinde Agnes Thyra Maria, f. 14 Dec. 1883, g. 16 Juni 1910 m. Købmand Alexander Littler-Crow, f. 26 Febr. 1882. [London.]
- 3) *Friherre Folke Karl Edvard*, f. 16 Sept. 1885 † 2 Febr. 1935, *Jugmüstare*, g. 1^o 1910 m. Louise Mathilda Annerup, f. 15 April 1881, skilt 1920 † 14 Okt. 1938, 2^o 4 Dec. 1929 m. Viola Tekla, født Strandmark, f. 18 Febr. 1883 (g. 1^o m. Hofretsraad Carl Apelstam † 1922). [Halmstad.] Børn:
af 1. Ægteskab:
- a) Friherre Henrik Benedikt, f. 1 Okt. 1910, Civilingeniør ved ASEA, g. 15 Aug. 1943 m. May Ingeborg Halvarson, f. 28 April 1912. [Västerås.] Børn: (1 Friherre Johan Henrik Folke, f. 26 Febr. 1945.
(2 Friherreinde Ebba Charlotte Helene, f. 4 Juli 1950.
- b) Friherre Fabian Rutger, f. 15 Juli 1912, Ingeniør ved A./B. Elektrisk Malmletning, g. 11 Maj 1945 m. Sunny Lundqvist, f. 31 Jan. 1921. [Stockholm.] Børn:
(1 Friherreinde Margareta Cecilie, f. 12 Marts 1946.
(2 Friherre Mårten Fabian, f. 30 Sept. 1947.
- c) Friherreinde Lena Mathilda Elisabeth, f. 8 Dec. 1913. [Stockholm.]
- 4) *Friherre Ernst Robert Fabian*, f. 6 Juni 1888 † 8 April 1932, *Godsejer*, g. 2 Marts 1925 m. Constance Monteith Walker, skilt 1930. Datter:
Friherreinde Constance Viola, f. 1 Marts 1926. [England.]

Farfaders Farbroder:

Friherre Kjell Christoffer, f. 2 Dec. 1781 † 3 Marts 1875, Major. Descendens, se Aarg. 1947.

Den yngre Linje.

René Pierre François Maurier von Barnekow, f. 18 Aug. 1914 i Kbh. (Søn af Legationsraad, Kammerjunker, cand. jur. Viggo, f. 26 Okt. 1872 † 16 Jan. 1944), Kunstmaler, g. 1^o 26 Juni 1944 i Sthlm. m. Aase Polack, f. 23 Juli 1918, skilt 1947; 2^o 23 Juni 1951 i Kbh. (H.) m. Vibeke Esther Ingeborg Benedicte Lassen (F.: Overretssagfører Kai L. og Lucie Tage-Jensen), f. 14 Jan. 1928 i Kbh. [K.] Datter:

af 2. Ægteskab:

Henriette Mikala, f. 31 Maj 1952.

Broder:

Arne Christian, f. 4 Aug. 1915 i Kbh., cand. jur., Fuldmægtig ved Kbh. Politi, g. 15 Jan. 1949 i Kbh. (b. v.) m.

Barnekow.

Grete Marboe (F.: Salgschef Knud M. og Maud Bendz),
f. 19 April 1913. [Hellerup.] Datter:
N é é Arlette, f. 5 Maj 1951.

Moder:

Anna (A n n y) Vilhelmine, f. Brühl, f. 28 Febr. 1882 i Kbh.,
Enke 16 Jan. 1944. [Hellerup.]

Farfaders Farbroder:

August Carl Ferdinand, f. 10 Juli 1815 † 15 Dec. 1868,
Ritmester, Toldforvalter. Søn:

Sophus Carl Christian, f. 30 Marts 1850 † 18 Febr.
1927, Civilingeniør. Søn:

Carl Christian, f. 22 Okt. 1874 † 18 Jan. 1913,
Fabrikerer, g. 29 Jun. 1904 m. **Emma Augusta Jose-
fina Petronella Gustafva Ekenstierna**, f. 14 Okt. 1876
† 6 Nov. 1937. Sønner:

a) **Sixten Carl Sophus**, f. 24 Jan. 1905 i Malmø,
Grosserer, g. 13 Maj 1939 i Charlottenlund m.
Jytte Helen Ritzau (F.: Fabrikant Helge R. og
Marie Sophie von Schlegel), f. 21 Juli 1911 paa
Frederiksberg. [Klampenborg.] Børn:

1) **Claus Carl Christian**, f. 29 April 1945 i
Hellerup.

2) **Helle Charlotte**, f. 28 April 1947 paa Fre-
deriksberg.

b) **Kjell Christian Martin**, f. 29 Dec. 1907 i Malmø,
cand. jur., Kontorchef under Statens Jordlovsud-
valg (R*), g. 29 Sept. 1934 i Skovshoved m. **Gerda
Helene Acker** (F.: Direktør F. H. A. og Karen
Helene Frisenette), f. 24 April 1912 i Kbh. [Gen-
tofte.] Døtre:

1) **Eva Birgitte**, f. 9 Sept. 1939 i Hellerup. (Vallø.)

2) **Annette Regitze**, f. 2 Maj 1941 i Hellerup.
(Vallø.)

3) **Lisbeth Marianne**, f. 17 Jan. 1943 i Helle-
rup. (Vallø.)

Barner.

*Mecklenborgsk Uradelsslægt, hvis Navn tidligst forekommer
999. Stamrækken løres tilbage til Ridderen Otto B. (1302).
Descenderterne af Generalmajor Helmuth Gotthardt Barner (f.
1714 † 1775) naturaliseredes 3 Juli 1872.*

En Del af Familiens Medlemmer skriver sig von Barner.

Linjen Alkestrup.

1. Gren.

Leopold Theodor Christian Barner, f. 2 Jan. 1871 †
29 Nov. 1945 (Søn af Premierløjtnant **Sophus Theodor**, f. 30

Barner.

Sept. 1832 † 30 Marts 1873 og Dorothea Cathrine Antoinette Kier, f. 16 Marts 1842, g. 21 Juni 1867 † 16 Juni 1876), cand. polyt., Distriktsingeniør i Vandbygningsvæsenet, g. 24 Okt. 1930 paa Frederiksberg m. Anna Marie Olsen, f. 8 Dec. 1872 i St. Jørgensbjerg. [Virum.]

2. Gren.

Christian Leopold Barner, f. 7 Maj 1862 (Søn af Leopold Theodor til Kalundborg Ladegaard, f. 21 Juni 1829 † 6 April 1868, og Mathilde Leontine Margrethe Feddersen, f. 19 Okt. 1836, g. 12 Dec. 1856 † 27 Juni 1901) [Amerika.], g. 16 Juli 1885 m. Caroline Lange, f. 28 Marts 1860 † 10 Aug. 1951, skilt. Børn:

1. Caroline Mathilde, f. 28 April 1886, Oversygeplejerske* (Vallø). [Skodsborg.]
2. Charlotte Wilhelmine, f. 4 Maj 1889, g. 18 Dec. 1918 m. Sognepræst* Lars Peder Poulsen, f. 9 Nov. 1887. [Sorgenfri.]
3. Bent Frands, f. 20 Marts 1898 i Pedersborg, Assurandør i Brandforsikringsselskabet »Danmark«, Revisor i Skodsborg Grundejerforening, g. 1^o 10 Febr. 1928 m. Emmy Vilhelmine Henriette Dronninggaard, f. 3 Okt. 1900 † 2 Nov. 1947, skilt; 2^o 26 Nov. 1943 i Taarbæk m. Annie Laurie Piil (F.: Direktør Jens P.), f. 7 Dec. 1901 i Ringsted. [Skodsborg.] Børn:

af 1. Ægteskab:

- a. Edelle, f. 16 Okt. 1929 i Kbh., Student, Fysioterapeut, g. 19 Juli 1953 i Vedbæk m. Textil Manager John Murray Mainprice, f. 22 Febr. 1925. [Pipen Hill, Prestbury, England.]

af 2. Ægteskab:

- b. Jens Henrik, f. 8 Jan. 1946 i Hellerup.

Linjen Vedbygaard.

Joachim-Gottfried Barner, f. 25 Okt. 1916 i Kbh. (Søn af Fideikommissbesidder Gottfried, f. 11 Aug. 1879 † 8 Marts 1940), Driftsleder, Nyder af Stamhuset Børnersborgs Fideikommiss' Successorfond, g. 1^o 2 April 1942 i Vanløse m. Elissa Marie Winther Frandsen, f. 15 Nov. 1913 † 10 Marts 1947; 2^o 26 Juni 1948 m. Lizzie Winther (F.: Montør Chr. W. og Mary Johanne Ferdinandsen), f. 30 Marts 1927 i Kbh. [K.]

Søskende:

1. Elise Helene Emilie Gottfriede, f. 5 Dec. 1917 i Kbh., Defektrice, g. 11 Sept. 1951 m. Radioforhandler Carl Craner, f. 2 Maj 1910 i Kria.
2. Helmut Axel, f. 25 Marts 1921 i Kbh., Forstfuldmægtig ved Statsskovbrugets Planteavlsstation paa Krogerup, g. 14 Aug. 1948 i Ullern K. m. Bjørg Craner (F.: Ingeniør Johs. C. og Ellen Sophie Skarsteen), f. 4 Nov. 1926 i Norge. [Krogerup.] Søn:

Claus, f. 13. Juni 1949.

Barner.

Moder:

Sigrid Marianne Barner, f. Hageman, f. 26 Dec. 1893 i Malmø, g. 4 Juni 1915, Enke 8 Marts 1940. [Lyngby.]

Farfaders Farfaders Broder:

Frederik Christian, f. 15 Dec. 1801 † 23 Juni 1869. Fyrinspektør. Søn:

Hartvig Conrad Frantz, f. 15 Febr. 1834 † 30 Juli 1892. g. 1^o 1 Okt. 1863 m. Marie Louise Ermutha Stolze, f. 4 Aug. 1842 † 27 Juni 1864, 2^o 24 Okt. 1873 m. Johanne Charlotte Marie Jessine Dorph-Petersen, f. 25 Juli 1840 † 25 April 1911. Børn:

af 2. Ægteskab:

- Vilhelm Frederik Sophus, f. 16 Juni 1876, Forvalter. [Hjermitslevgaard.]
- Sophie Charlotte Margrethe, f. 12 Jan. 1878, Stiftsdame i Vallø. [K.]
- Sophie Caroline, f. 21 Febr. 1880, g. 21 Juni 1901 m. Forpagter Agner Barfod, f. 1. Juni 1873 † 26 Maj 1935. [Sorø.]

Linjen Eskildstrup.

Uddød i Mandslinjen 14 Nov. 1921 med Kammerherre Hans Sophus Vilhelm Barner.

Edele Margrethe Barner, f. 10 Maj 1870 (Datter af Christian til Grundmosegaard, f. 2 Okt. 1834 † 8 Okt. 1909 og Sophie Birgitte Caroline, født Forsberg, adlet Sehested, f. 28 Okt. 1847, g. 6 Maj 1868 † 20 Dec. 1891), Medbesidderinde af det Barner'ske Fideikommis, g. 4 Juni 1897 m. Godsforvalter paa Grevskabet Lerchenborg Frederik Septimus Wilcken, f. 7 Aug. 1864 † 14 Dec. 1926. [K.]

Søster:

Soffy Julie, f. 18 Maj 1878, Medbesidderinde af det Barner'ske Fideikommis, g. 24 April 1904 m. Henning Otto, f. 1 Jan. 1877 † 20 Sept. 1905. [K.]

Bartholin.

Dr. Thomas Bartholins Sønner blev adlet 6 April 1731.

Vaabenafbildning i Farver og udførlig Slægttavle, se Aarg. 1932.

I. Linje.

Johan Caspar Thomas Bartholin Eichel, f. 15 Nov. 1892 (Søn af Vejerassistent Johan Caspar Thomas Bartho-



Bartholin.

lin Eichel, f. 16 Maj 1848 † 2 Juni 1907 og Marie Christence (M a j a), født Münster, f. 23 Juni 1854, g. 10 Sept. 1886 † 14 Okt. 1937, g. 1^o m. Herman Valdemar Boserup † 1878), Besidder* af Det Bartholin-Eichelske Fideikommiss' Successorfond, g. 5 Juni 1936 m. Kirstine Marie Haugaard, f. 23 Okt. 1892. [Lystrupdal pr. Lyngø.]

Farfader.

Caspar Georg Bartholin - Eichel, f. 8 Juli 1813 † 24 April 1902, g. 16 Sept. 1842 m. H o l g a Aagaard, f. 13 Okt. 1822 † 6 Marts 1875. Børn:

1. G e o r g Valdemar Just Bartholin, f. 23 Jan. 1863 † 11 Juni 1930, Postmester, g. 1^o 18 Maj 1894 m. E l l e n Valeur Quade, f. 6 Aug. 1872 † 20 Aug. 1897, 2^o 25 Nov. 1898 m. Marie (M i m i) Dorothea Philipsen, f. 5 Okt. 1872. [K.] Børn:
 - af 2. Ægteskab:
 - a. B i r g e r, f. 1 Maj 1900, Kunstmaler, Balletmester. [K.]
 - b. H o l g e r Louis, f. 3 Nov. 1902, Bankassistent. [K.]
 - c. E l l e n Elisabeth, f. 23 Juni 1906. (Vallø.) (Estvadgaard.) [K.]
2. Thalia Helene (L o n e), f. 14 April 1866, g. m. Kammerherre C h r i s t i a n Lerche.

II. Linje.

Den i Argentina levende Gren, se Aargang 1946.

III. Linje.

Thom as Johannes Bartholin, f. 26 Maj 1890 paa Frederiksberg (Søn af Mag. scient., Bibliotheksassistent Caspar Thomas, f. 6 Dec. 1844 † 5 Maj 1926 og Sophie Amalie Christine Andersen, f. 3 Maj 1855, g. 18 Maj 1883 † 9 Dec. 1938), cand. mag., Lektor ved Gentofte Statsskole, g. 7 Juli 1911 i Brønshøj m. M a r i e Hansen, f. 9 Sept. 1887 paa Frederiksberg. [Hellerup.] Søn:

P a l l e Henning Casper, f. 26 Jan. 1912 i Kbh. (Apost.), Sognepræst for Kippinge og Brarup, g. 22 Juni 1938 i Oslo m. I n g e r M a r i e Seip (F.: Professor, Dr. phil. Didrik Arup S. og Johanne Remmer), f. 1 Maj 1915 i Oslo. [Kippinge.] Børn:

1. Th o m a s Seip, f. 11 Juli 1939 i Holte.
2. M e t t e, f. 19 Juni 1942 i Kippinge. (Vallø.)

Søster:

E l s e Marie, f. 23 Nov. 1885 paa Frederiksberg, Stiftsdame i Vallø, cand. mag., Overlærer*. [K.]

Farfaders Broder:

V i l h e l m Peter, f. 24 Maj 1826 † 26 Dec. 1896, Kammerjunker, Husloged. Sønner:

- a. *Jørgen Frederik*, f. 18 Nov. 1857 † 5 Febr. 1937. *Redaktør*, g. 8 Dec. 1886 m. *Karen Nielsine Jensen*, f. 28 Nov. 1857 † 3 Dec. 1921. Datter:
Ebba, f. 17 Sept. 1887, g. 1^o 5 Juni 1911 m. Overlæge, Professor, Dr. med. *Christen Lundsgaard*, f. 11 Juni 1883, skilt 1917 † 1930, 2^o 18 Jan. 1922 m. Professor, Dr. phil. *Otto Adolf Eduard Brandt*, f. 26 Aug. 1892 † 16. Jan. 1935. [Keidelberg.]
- b. *Frederik*, f. 28 Juni 1859 † 1925, g. 8 Okt. 1892 m. *Juliane Maria Haxvold Hansen*, f. 15 Dec. 1859. [Chicago.] Døtre:
 1) *Esther*, f. 2 Nov. 1895, g. 11 Juni 1922 m. Vaskerierjer *Arthur Mandler*, f. 13 Aug. 1892. [Chicago.]
 2) *Julie*, f. 23 Maj 1897.

Bauditz.



Wolf Heinrich von Bauditz eller Baudissin, der stammede fra en gammel Adelslægt fra Øvre Lausitz, traadte 1625 i dansk Tjeneste som Oberst. En af hans Sønnesønner af samme Navn blev 1741 tysk Rigs greve og er Stamfader til Rigsgreverne Baudissin, af hvilke nu ingen længer er i Danmark. Derimod blev de ægte agnatiske Descendenter af den 1816 afdøde General-

lieutenant *Friedrich Carl Bauditz* ved Patent af 12 Aug. 1884 anerkendt som dansk Adel. — Vaabenafbildning i *Farver og udførlig Slægttavle*, se Aarg. 1909.

I. Linje.

Christian Ferdinand Wolf Heinrich Bauditz, f. 5 Dec. 1888 i Kramnitz (Søn af Toldassistent *Ferdinand Christian Fürchtegott*, f. 6 Okt. 1852 † 20 Juni 1903 og *Oiga Marie Alexandra Holst*, f. 28 Okt. 1847, g. 11 Nov. 1883 † 5 Aug. 1927). Kontrolør ved Statstelegrafene, g. 1^o 14 Okt. 1916 m. *Anna Kirk Nordbek*, f. 1 Marts 1889 † 25 Aug. 1934; 2^o 7 Sept. 1935 i Aalborg m. *Johanne (Hanne) Louise Petersen* (F.: Gaardejer *Johannes Heinrich P.* og *Petrine Louise Mørk*), f. 15 Marts 1905 i Burkal. [Nyborg.] Børn:

af 2. Ægteskab:

- Christian Ferdinand Wolf Heinrich*, f. 3 Sept. 1937 i Ringkøbing.
- Hanne-Lis*, f. 21 Dec. 1940 i Odense, Konventualinde i Gisselsfeld adelige Jomfrukloster.

Farfader:

Christian Ferdinand, f. 31 Jan. 1815 † 5 Jun. 1909, Kammerherre, Generallejtant. Sønner:

Bauditz.

1. *Otto Waldemar*, f. 4 Maj 1855 † 28 Juni 1911 Ekspeditionssekretær, g. 16 Juli 1891 m. *Flora Sophie Christiane Jacobsen*, født *Jensen*, f. 18 Jan. 1858 + 30 Dec. 1896.
Datter:
Augusta (D o d a) Fernanda Jenny Olufa, f. 27 Aug. 1894, g. 6 Juli 1919 m. Speditør Poul L u j a Falck, f. 14 Juli 1892 † 20 Febr. 1952. [K.]
2. *Christian*, f. 1 Sept. 1856 † 31 Marts 1929, Justitsraad, g. 28 Maj 1887 m. *Elise Frederikke (F r e d e) Sørensen*, f. 24 Aug. 1863 † 17 Aug. 1950. Børn:
 - a. *Christian-Edvard* Niels Wolf Heinrich, f. 18 Febr. 1888, Arkitekt, Vurderingsmand for Danske Grundejeres Brandforsikring, Direktør for A/S »Gothersgade 158«, Medlem af Best. for »Dansk Adelsforbund«, Medlem af Best. for den kons. Vælgerforen. i Holte, g. 22 Juni 1928 m. *Christine Hedobald-Petersen*, f. 2 Maj 1881 † 21 Sept. 1950. [Holte.]
 - b. *Siegfriede* Margrethe Ludovica Johanne Augusta Mathilde Marie, f. 13 Okt. 1890, Klasselotterikollektrice. (Støvringgaard.) [Svendborg.]
 - c. *Frederik-August* Emil Fürchtegott, f. 9 Sept. 1891, Kontrolør ved Post- og Telegrafvæsenet. [Odense.]
 - d. *Gustav-Adolph* Elis Waldemar Gotthilf, f. 15 Juni 1893, Manufakturhandler. [K.]

II. Linje.

Henning Bauditz, f. 22 Sept. 1902 (Søn af Kaptajn *Ove*, f. 3. Marts 1871 † 12 Nov. 1930), g. 23 Dec. 1931 m. *Hilma* Else Sofie Jensen, f. 20 Jan. 1902, † 27 Sept. 1949. [K.]
Døtre:

- a. *Ann-Lise*, f. 5 Aug. 1931.
- b. *Hanne*, f. 22 Juni 1937.
- c. *Charlotte*, f. 2 Dec 1941.

Søskende:

1. *Ellen* Margrethe, f. 10 Dec. 1899, g. 1 Nov. 1924 m. Grosserer, cand. pharm. *Harald* Emil Valdemar Johannsen, f. 24 Nov. 1888. [Hellerup.]
2. *Susanne*, f. 23 April 1901, g. 29 Maj 1925 m. Repræsentant for »Falch og Søager« *Svend* Aage Frederik Witt, f. 5 Maj 1899. [K.]
3. *Ebbe*, f. 28 April 1904. [K.]
4. *Peter*, f. 2 Sept. 1905, Skolebetjent ved Ravnsborggades Skole, g. 6 Sept. 1929 m. *Henny* Carla Enemark (F.: Købmand *Søren E.* og *Laura* Schønen ann), f. 10 April 1908. [K.] Døtre:
 - a. *Inger*, f. 25 Nov. 1929.
 - b. *Anette*, f. 25 Jan. 1932.

Bauditz.

Moder:

Ellen Sophie Feraude, født Rasmussen, f. 25 Febr. 1875, g. 28 Nov. 1899, Enke 12 Nov. 1936. [K.]

Farfaders Broder:

Carl Frederik Ferdinand, f. 24 Maj 1838 + 8 April 1897, dansk Vicekonsul, Købmand, g. 19 Okt. 1871 (kirkelig viet 19 Sept. 1880) m. Soledad de Bareto, f. 30 Sept. 1844 † 1938.

Døtre:

1. Nieves, f. 2 Sept. 1872, g. 16 April 1901 m. Paul Gibsons, f. 22 Okt. 1867 † 23 Dec. 1904 [Staten Island, New York.]
2. Maria Christina, f. 24 Juli 1878, g. 1^o 27 April 1903 m. Ingeniør George Lewis Lepage, f. 28 Aug. 1870 † 2 Dec. 1909, 2^o 1919 m. Woodward. [Baldwin Park, L. A. County, Californien.]
3. Olga Siegfriede, f. 2 Maj 1885, g. 1 April 1906 m. Catlin Christian Gerold, f. 10 Okt. 1878. [Los Angeles, Californien.]

Farfaders Farbroder:

Ferdinand Carl Adolph, f. 17 Marts 1811 † 18 Maj 1866, Kammerherre, Oberst. Søn:

Ferdinand Frederik Christian, f. 5 Nov. 1846 † 23 Marts 1912, cand. polit., g. 1^o 4 Juni 1879 m. Caroline Mathilde Holberg, f. 29 Juli 1854 † 24 April 1881, 2^o 21 Maj 1884 m. Louise Thalia Charlotte Holm, f. 7 Juli 1854 + 26 Febr. 1918. Børn:

af 2. Ægteskab:

- 1) Nonny Margrethe, f. 7 Aug. 1885, g. 1^o 21 Maj 1904 m. Direktør Valdemar Frederik Ferdinand Fleuron-Jacobsen, f. 15 Marts 1867 † 1934, skilt 1924, 2^o 16 Maj 1925 m. Fabrikant Carl Holger Seidelin Visby, f. 17 Okt. 1882. [K.]
- 2) Carl Adolph Holm, f. 22 Nov. 1888, Kasserer i Landmandsbanken, g. 21 Sept. 1918 m. Louise Theodora (Bittén) Jacobsen, f. 18 Okt. 1894. [Aalborg.]
Sønner:
 - a) Knud Christian Haagen, f. 23 Juni 1919, g. 20 April 1946 i Nørresundby m. Karen Margrethe Aen, f. 13 Sept. 1916. Sønner:
 - (1 Carl Stefan, f. 30 Jan. 1947.
 - (2 Hans Hinrik, f. 2 Okt. 1951.
 - b) Carl Henrik, f. 23 Aug. 1924, g. 19 Nov. 1949 i Kbh. (St. P.) m. Birte Lyngholm Petersen (F.: Speditør Joh. P.), f. [Lyngby.]

III. Linje.

Ulf Henrik Gustav Bauditz, f. 30 Juni 1903 (Søn af Kontorchef i Bikuben Herman Vilhelm Gustav, f. 3 Jan. 1859 † 1 Aug. 1939), cand. polyt. [K.]

Bauditz.

Søskende:

1. *Mogens Peter Gustav*, f. 26 Jan. 1907, g. 19 Dec. 1936 m. *Alice Marianne Harrison Libby*, f. 13 Aug. 1909 i New York. [Los Angelos, Cal.]
2. *Inge Margrethe Susanna*, f. 5 Sept. 1912, g. 13 April 1946 m. *Ingeniør Sten Erland Blomquist*, f. 2 Sept. 1912 i Sverige. [Sverige.]

Moder:

Hedvig, født *Meyer* (F.: *Mægler Marcus M.* og *Signe Sørensen*), f. 25 Juni 1879, g. 26 Nov. 1901, Enke 1 Aug 1939. [K.]

Faders Broder:

Herman Adolph Johannes, f. 19 Juli 1861 † 17 Aug. 1932, Assistent ved Statsbanerne, g. 28 Juni 1899 m. *Anna Marie Jensen*, f. 6 Juni 1864 † 13 Okt. 1930. Søn:

Gustav Peter Sigismund, f. 8 Maj 1900 paa Frederiksberg, Fuldmægtig i Privatbanken, g. 16 Jan. 1931 paa Frederiksberg m. *Emmy Viola Rasmussen* (F.: *Skibskaptajn Anders R.* og *Emilie Stecher*), f. 15 Febr. 1896. [Ordrup.]

Farfaders Brødre:

1. *Peter Gustav*, f. 25 Aug. 1815 † 20 April 1877, Oberst. Søn:

Sophus Gustav, f. 23 Okt. 1850 † 16 Aug. 1915. Professor, Skoledirektør. Søn:

Gustav Ludvig, f. 2 April 1882 † 30 Sept. 1935, Forfatter, Redaktør, Landskabsmaler, g. 1^o 17 Marts 1907 m. *Agnete Bredahl*, f. 13 Dec. 1880, skilt, 2^o 27 Juli 1918 m. *Harriet Freda Nielsen*, f. 8 Okt. 1876. [K.]

2. *Sophus Heinrich Octavius*, f. 11 Okt. 1829 † 6 Juli 1896, Oberstløjtnant, Kammerjunker, g. 29 Maj 1858 m. *Elisabeth Catharina Arboe*, f. 5 Marts 1834 † 6 Dec. 1923. Søn: *Niels Peter Adolph*, f. 12 Jan. 1863 † 14 Juli 1931, Jagtjunker, Forstkandidat, g. 1^o 4 Juni 1890 m. *Wilhelmine Muthilde Bornemann*, f. 23 Jan. 1865 † 9 Marts 1943, skilt, 2^o 11 Maj 1915 m. *Frederikke (Freddy) Juliane Marie Christensen*, f. 18 Aug. 1878. [K.] Børn:

af 1. Ægteskab:

- 1) *Sophie Wilhelmine Elisabeth Julia*, f. 18 Maj 1891 i Kbh., g. 21 Febr. 1922 i Kingston m. *Farmer Thomas Wesley-Johns*, f. 22 Aug. 1886. [Drayton, Ontario, Canada.]
- 2) *Anna Margrethe Charlotte Amalie*, f. 9 April 1895 i Kbh., g. 10 Juli 1932 i Kbh. (St. Thom.) m. *Stationsforstander Hjalmar Robert Adler Reiff*, f. 10 Juli 1889. [Svinninge.]
- 3) *Marie-Louise Harriet Frida*, f. 7 Aug. 1898 i Rørvig, g. 16 Okt. 1948 paa Frederiksberg (b.v.) m. *Kunstmaler Carl Joel Lønnqvist*, f. 9 Juli 1894 i V. Våla, Sverige (g. 1^o m. *Agnes Bauditz* † 1947). [Farum og Helsingborg.]

Beck — Beck-Friis.*



Sjællandsk Uradelsslægt, der føres tilbage til Lasse Beck (d. 1501) til Førslev. Ved Skånes Afstaaelse ekspatrierede Slægten, af hvilken først Joachim Beck og dernæst Corfitz Ludvig Beck, som successivt tiltraadte Besiddelsen af Stamhuset Hevringholm, 1733 og 1741 fik Tilladelse til at forene de Friis'ers Navn og Vaaben med deres eget. 1770 blev Slægten optaget i den svenske Friherrestand og 1791 (fra 1771) i svensk Grevestand. — Udførlig Slægttavle og Vaaben i Farver se Aarg. 1886 og 1951.

Greve Corfitz Ludvig Sixten Beck-Friis til Grevskabet Børringe Kloster med Fiholms Fideikommiskapital, f. 5 Aug. 1909 i Ystad (Søn af Hofjægermester Greve Corfitz Hans til Grevskabet Børringe Kloster m. m., f. 30 Juli 1881 † 1 Maj 1940), jur. kand., Løjtnant* i Skånske Kavallerirgmt. Reserve, Attaché* i Utrikesdepartementet, g. 1 Febr. 1947 paa Kulla Gunnarstorp m. Brita Elisabeth (Beth) Grevinde Wachtmeister af Johannishus (F.: Hofjægermester Otto Greve W. af J. og Brita Nordenstierna), f. 27 Nov. 1926 i Helsingborg. [Børringe Kloster ved Børringe.]

Søskende:

1. Friherreinde E b b a Cecilia Christina, f. 3 Maj 1911 i Ystad, g. 16 Nov. 1935 paa Børringe Kloster m. Eric - G ö r a n Douglas Friherre Adelsvärd til Baroniet Adelsvärd, f. 16 Nov. 1909 paa Adelsnäs. [Adelsnäs ved Ätvidaberg.]
2. Friherre S i g v a r d Gustaf, f. 27 Sept. 1913 paa Børringe Kloster, Major ved Flyvetropperne, Chef for 1. flygskolan, g. 16 Juni 1939 paa Børringe Kloster m. U l l a Mary Elisabeth Högman (F.: Kaptajn Gustaf H. og Mary Nobel), f. 21 Febr. 1916 i Stockholm. [Ljungbyhed.] Børn:
 - a. Friherreinde C h r i s t i n a Mary Cecilia, f. 25 April 1943 i Helsingborg.
 - b. Friherre J o a c h i m Carl Sixten, f. 26 Maj 1946 i Uppsala.
 - c. Friherreinde E l i s a b e t h Ulla Alice, f. 7 April 1950 i Uppsala.
3. Friherreinde Anna Julie C e c i l i a, f. 13 Jan. 1917 i Malmö, g. 24 Okt. 1942 paa Børringe Kloster m. Ritmester ved Kavalleriet Greve S t e n Adam Claës Lewenhaupt, f. 30 Juli 1917 i Stockholm. [Skövde.]

Moder:

Enkegrevinde *Cecilia* Christina Adelaïde Aurore, født Grevinde Lewenhaupt (F.: Oberst Sixten Greve L. og Julie Friherreinde De Geer af Finspång), f. 22 Okt. 1884 i Örebro (S.r.K.2) (F.M.pbl.), g. 28 Okt. 1908 i Malmö, Enke 1 Maj 1940. [Roslätt ved Skabersjö.]

Farfader:

Greve Corfitz Christian til Grevskabet Börringe Kloster m. m., f. 26 Maj 1853 † 13 Juni 1911, g. 9 Okt. 1878 m. *Ebba Maria Albertina Reenstierna*, f. 19 Marts 1859 † 19 April 1948. Børn:

1. Friherreinde *Anna Amelie* Christina, f. 16 Aug. 1879 paa Fiholm (S.r.K.2) (Pr.r.K.) (R.r.K.) (Ø.r.K.2), g. 7 Okt. 1903 paa Börringe Kloster m. Oberstløjtnant i Kavalleriets Res. *Carl Gustaf Fredrik* Staël von Holstein, f. 18 Jan. 1874 † 15 Okt. 1939. [Lund.]
2. Friherre *Lave Malcolm*, f. 30 Aug. 1883 paa Fiholm, Kommandør i Marinen, Flaadens Reserve (K.*) (S.Sv.3¹) (S.N.3.) (S.V.3.1) (B.Z.L.3.) (Fi.H.R.2.2) (F.Æ.L.4.) (F.Kr.4.) (N.St.O.2.2) (Sp.C.III.2.), g. 25 Sept. 1913 i Karlskrona m. *Elisabeth (Beth)* Lagercrantz (F.: Viceadmiral *Gustaf* L. og *Dika* Grevinde Wrangel af Saus), f. 16 Marts 1893 i Stockholm. [Stockholm.]
3. *Friherre Joachim (Jochum)* Christian, f. 3 Juli 1886 † 7 Sept. 1949, 1. Kancellisekretær, g. 29 Aug. 1917 i Falsterbo m. *Signe* Maria Juliana Catharina Grenander (F.: Professor *Alfred* G. og *Mary* Åvall), f. 6 Sept. 1898 i Stockholm. [Stockholm.] Døtre:
 - a. Friherreinde *Signe* Maria *Barbara*, f. 26 Aug. 1919 i Stockholm, g. 27 Sept. 1941 i Stockholm m. Kaptajn ved Generalstabskåren *Fredrik* Adolf Löwenhielm, f. 9 Juni 1916 i Stockholm (R.*). [Stockholm.]
 - b. Friherreinde *Anna* Karin Elizabeth, f. 10 Jan. 1921 i Stockholm, g. 4 April 1942 m. Ritmester *Hans* Baron von Blixen-Finecke.
4. Friherre *Hans* Gustaf, f. 31 Dec. 1893 paa Fiholm, jur. & fil. kand., overord. og befuldm. Ambassadør i København (S.K.*) (S.N.1) (B.Kr.1) (B.L.5.) (Fi.H.R.1) (Le.S.4) (Mex. A.A.2) (N.O.N.1) (Po.P.R.3) (P.Chr.2¹) (Sp.C.III.3), g. 11 Nov. 1920 i Stockholm m. *Margaretha* Gabriella Grevinde Oxenstierna af Korsholm och Vasa (F.: Oberst *Erik* Greve O. af K.o.V. og *Siri* Wallenberg), f. 22 Okt. 1896 i Stockholm. (Fi.H.R.3¹). [K]. Børn:
 - a. Friherre *Hans* Eric Gabriel, f. 24 Sept. 1921 i Stockholm, jur. kand., Løjtnant i Kav. Res., g. 14 Febr. 1948 i Helsingfors m. *Gunvor* Margaretha Lilius (F.: Direktør *Armas* L. og *Phoebe* Suonperä), f. 14 Okt. 1924 i Helsingfors. [Stockholm.] Sønner:
 - 1) Friherre *Mikael* Hans Gabriel, f. 6 Sept. 1949 i Stockholm.

- 2) Friherre **Thomas Carl Gustaf**, f. 7 Okt. 1953 i Stockholm.
- b. Friherre **Eric Lave Gabriel**, f. 13 April 1923 i Bruxelles, stud. jur. [Uppsala.]
- c. Friherreinde **Anna Maria (Anne-Marie) Eleonora**, f. 31 Aug. 1924 i Stockholm, fil. kand., g. 19 Juni 1948 i Stockholm m. jur. kand. **Lennart Magnus Ivarsson Brynolf**, f. 18 Sept. 1919 i Danderyd. [Jönköping.]

Farfaders Fader:

Greve Corfitz Augustin til Grevskabet Børringe Kloster m.m., f. 12 Febr. 1824 † 16 April 1897, g. 12 Aug. 1851 m. *Christina Nordenfeldt*, f. 16 Maj 1829, † 7 Juli 1914.

Børn:

1. Friherre **Lave Robert**, f. 23 Aug. 1857 † 19 Juni 1931, Herredshovding, g. 1^o 3 Sept. 1889 m. **Adriana Elisabeth Friherreinde De Geer af Finspång**, f. 23 Febr. 1867 † 14 Sept. 1898, 2^o 26 Marts 1904 i Stockholm m. **Anna Maria Ekmark** (F: fil. dr. **Johan Olof E.** og **Ida Thim**), f. 22 Juli 1874 i Stockholm. [Skövde]. Børn:
af 1. Ægteskab:
- a. Friherre **Ebbe Christian**, f. 20 Maj 1890 † 18 Aug. 1950, Civilingeniør, g. 29 Okt. 1927 i Göteborg m. **Annalisa Bolling** (F: Grosserer **Fritiof B.** og **Anna Pettersson**), f. 15 Sept. 1898 i Göteborg. [Stockholm]. Børn:
1) Friherre **Ebbe Augustin**, f. 28 Juli 1928 i Göteborg, Civilingeniør. [Stockholm.]
2) Friherreinde **Anna Lisbet Christina**, f. 14 Marts 1931 i Stockholm, stud. phil. [Stockholm.]
- b. Friherre **Jacob Gerard**, f. 14 Febr. 1892 i Kristianstad, Arkitekt (S.A.R.) i Fortifikationsförvaltningen. [Stockholm].
- c. Friherreinde **Eva Ulrika (Ulila)**, f. 16 Marts 1894 i Kristianstad, Rektor og Forstanderinde for Rödakorshemmet, Stiftsfrøken i Vadstena (Sv.r.K.1) (Ø.r.K.1). [Stockholm].
- d. Friherreinde **Leonora (Nora) Christina**, f. 26 Juli 1897 i Djursholm, g. 29 Juli 1929 m. norsk Oberstløjtnant, Højesteretsadvokat **Hans Christian Holstad**, f. 23 Aug. 1878, † 11 Jan. 1949. [Djursholm].
- e. Friherre **Eugen Gerard**, f. 7 Sept. 1898 paa Odersberga, Major i Wendes Art.-Rgmt. Res. (S.Sv.3.), g. 12 Okt. 1925 i Stockholm m. **Karin Jeanna Metta Pauli** (F: Ritmester **Åke P.** og **Vesta Raven-Lindblom**), f. 13 April 1903. [Torsebro Bruk, Bjärlöv]. Sønner:
1) Friherre **Lave Åke**, f. 18 Aug. 1926 i Kristianstad.
2) Friherre **Jørgen Åke Eugen**, f. 6 Juli 1933 i Kristianstad.
3) Friherre **Claes Christian Robert**, f. 15 Okt. 1935 i Kristianstad.
4) Friherre **Eugen Sigvard**, f. 22 Nov. 1938 i Kristianstad.

af 2. *Ægteskab:*

- f. Friherre A n t e Olof, f. 1 Aug. 1905 i Skövde, jur. kand. Raadmand, Vice-Auditor (S.N.3.), g. 1 Aug. 1936 i Skövde m. A i n a Lundgren (F.: Skibskaptajn Robert L. og Anna Nielsen), f. 28 Jan. 1907 (hun g. 1^o). [Borås.] Datter: Friherreinde K a t h a r i n a Susanne, f. 21 Maj 1938 i Göteborg.
- g. Friherre J o h a n Olof, f. 10 Dec. 1906 i Skövde, jur. kand., 1. Stadsfoged i Stockholm (S.V.3), g. 27 Maj 1939 i Stockholm m. M a r i a n n e Sigrid Augusta Charlotta Uggla (F.: Oberst Carl G:son U. og Sigrid af Petersens), f. 30 Aug. 1912 i Stockholm. [Drottningholm.] Sønner:
 1) Friherre C a r l J o h a n Lave, f. 7 Marts 1940 i Stockholm.
 2) Friherre A n d e r s Claes Olof, f. 30 Juni 1942 i Stockholm.
 3) Friherre L a v e Hans Christian, f. 8 Aug. 1947 i Stockholm.
- h. Friherreinde E v a Maria, f. 30 Aug. 1908 i Skövde, g. 21 Juni 1930 i Skövde m. Assurancedirektør, adm. Direktør i Försäkringsbolaget Liv-Svea, Vicedirektør i Försäkringsbolaget Svea-Norran, jur. kand. Gustaf A x e l Wilhelm Ros, f. 25 Sept. 1901 paa Bankestad. [Göteborg.]
2. Friherreinde Christina Augustina (S t i n a) til Kulleberga, f. 21 Aug. 1865 paa Börringe Kloster. [Norra Lindved ved Börringe].

Farfaders Farbroder:

Friherre J o a c h i m Tawast, f. 29 Dec. 1827 † 16 Jan. 1888, Holmarskal, Oberstløjtnant, g. 18 Febr. 1855 m. Friherreinde E b b a Gustafva Carolina Oxenstierna af Eka och Lindö til Fideikommisgodset Harg og til Christineholm, f. 25 Marts 1833 † 17 Jan. 1916. Sønner:

1. *Friherre C a r l J o a c h i m til Fideikommisgodset Harg og til Christineholm, f. 24 Maj 1856 † 19 April 1927, Bjergingeniør, Præsides i Landbrugsakademiet, g. 20 Sept. 1883 m. A n n a Friherreinde von Otter, f. 27 Febr. 1861 † 2 Jan. 1953. Børn:*
- a. *Friherreinde E w a Ebba Gustafva, f. 11 Nov. 1884 paa Harg, g. 4 Jan. 1908 paa Harg m. Admiral i Admiralitetets Reserve Claës F a b j a n Tamm (S.K.), f. 13 Nov. 1879 paa Österby Bruk. [Stockholm.]*
- b. *Friherre C a r l Sigvard til Fideikommisgodset Harg og til Christineholm, f. 28 Okt. 1886 i Stockholm, tjenstg. Kabinettkammerherre hos H.M. Kong Gustaf Adolf, Bjergingeniør, Brugsejer, Præsides i Landbrugsakademiet, Ordførende i Stockholms läns skogvårdsstyrelse (S.N.2.¹) (S.V.2.¹) (N.St.O.2.¹) (Joh.), g. 12 Aug. 1913 i Västerås m. Ulrika E l i s a b e t h Charlotta Wersäll (F.: Landshövding Claes W. og Charlotta Grevinde Lewenhaupt), f. 10 Juli 1892 i Stockholm. [Harg.] Børn:*

- 1) Friherreinde Elisabeth Margaretha, f. 13 Sept. 1914 paa Ekebyholm, g. 8 Dec. 1934 paa Harg m. adm. Vicedirektør i Ahlén & Åkerlunds Förlags A.B., Løjtnant* ved Livrgmt. til Hest, Oscar Nils - Fredrik Friherre von Essen til Ljunghem, f. 18 Marts 1909 paa Parkudden. [Stockholm.]
 - 2) Friherreinde Ulla Ann-Charlotte, f. 19 Okt. 1918 paa Christineholm, g. 23 April 1944 paa Harg m. Civilekonom, Direktør Bengt Gottfried Fredrik Holmquist, f. 19 Okt. 1907 i Stockholm. [Sundsvall.]
 - 3) Friherreinde Ewa Ingegerd, f. 12 Febr. 1920 paa Christineholm, g. 1^o 21 Juni 1940 m. Løjtnant i Luftværnets Reserve Carl Gustaf Arend Benjamin Tersmeden, f. 10 Febr. 1917 i Stockholm, skilt; 2^o 28 Maj 1943 paa Harg m. Sveriges faste Repræsentant i Europa-Raadet, Minister Sten Ingemar Richardsson Hägglöf, f. 20 April 1912 i Stockholm. [Paris.]
 - 4) Friherre Carl-Gabriel f. 5 Dec. 1921 paa Christineholm, Civilekonom, Forpagter af Christineholm. [Sättraby.]
- c. Friherre Gustaf Joachim (Jockum), f. 28 Okt. 1886 † 4 Dec. 1936, Ritmester, Direktør, g. 25 Okt. 1913 i Stockholm m. Ebba Charlotte Dagmar Rosenblad (F.: Overkammerherre Carl R. og Lotten Weidenhielm), f. 4 Juli 1891 i Stockholm (g. 2^o 1939 m. Justitsraad Nils Einar Lennart Vult von Steijern, f. 1887). [Stockholm.] Børn:
- 1) Friherreinde Ebba Agneta Charlotta, f. 22 Nov. 1914 i Stockholm, g. 30 Maj 1935 i Stockholm m. Byråchef i Riksräkenskapsverket Carl Adolf Murray, f. 2 Juli 1899 i Lovö. [Stockholm.]
 - 2) Friherreinde Anna Dagmar Wiveka (Wibeke), f. 19 April 1916 i Stockholm, g. 19 Juni 1941 paa Ingarö m. Direktør Arthur C:son Frisk, f. 7 Jan. 1903 i Stockholm. [Stockholm.]
 - 3) Friherre Carl Holger Joachim (Jockum), f. 2 Sept. 1917 i Stockholm, Ritmester i Kav.-Res., ansat ved Björneborgs Jernverks A.B., g. 28 Dec. 1949 paa Värmlands-Säby m. Eva Dicken Elise Virginia Friherreinde Falkenberg af Trystorp (F.: Ritmester Gabriel Friherre F. af T. og Louise Friherreinde Adelswård), f. 15 Aug. 1927 i Stockholm. [Värmlands-Säby.] Sønner:
 - a) Friherre Jockum Gabriel, f. 9 Okt. 1950 i Stockholm.
 - b) Friherre Gustaf Sigvard, f. 14. Okt. 1952 paa Värmlands-Säby.
- d. Friherre Johan Hugo, f. 5 Juni 1890 i Stockholm, jur. kand., Civilekonom, Envoyé i Rom, Ambassadør* (S.G.V. Jmt.II) (S.N.1) (B.L.II.1) (Bulg.F.3) (F.O.I.P.) (F.Æ.I.L. 4) (F.L.1) (Gr.Ph.1) (Gr.Fr.3) (I.M.&L.3) (Ju.St.S.3) (Chin.Ci.Y.1) (Le.S.1) (Li.G.1) (Mex.A.A.1) (Mon.H.C.2¹)

(N.O.N.1) (N.St.O.1) (P.Chr.1) (P.Gr.2¹) (Pr.Kr.4) (Pr.r.K.2.3) (Pr.r.Ø.3) (Rum.Kr.2) (T.r.H.2) (U.H.Kr.1) (Ø.r.K.2), g. 26 Aug. 1913 paa Sturefors m. Gunilla Grevinde Bielke (F.: Godsejer Nils Greve B. og Maria Carleson), f. 17 Jan. 1893 paa Slattefors. [Rom.] Børn:

1) Friherreinde Eva Gunilla Christina, f. 12 Jan. 1916 i Berlin, g. 15 Maj 1937 i Shanghai m. nordamerikansk Ambassadesekretær Charles Frederick Elvin Seibert, f. 24 Juli 1901. [Panama.]

2) Friherre Jan Lars Johansson, f. 12 Juni 1930 i Stockholm, med. kand. [Uppsala.]

2. *Friherre Johan Gabriel, f. 25 Jan. 1862 † 6 Juli 1929. Øverstekammerjunker, Statsraad, tjenstg. Kammerherre hos Enkedronning Sofia, Ritmester, g. 25 Sept. 1886 m. Friherreinde Anna Sofia Elisabeth Adelswård til Söderö, f. 16 Juni 1866 † 16 Aug. 1950. Børn:*

a. Friherreinde Anna Ebba Augusta, f. 8 Juli 1887 paa Norsholm, g. 10 Juli 1909 paa Söderö m. Overadjutant hos H. M. Kong Gustaf Adolf, Oberst Carl-Gustaf David Greve Hamilton, f. 8 Maj 1882 i Kristiansstad. [Kvistrum ved Falerum.]

b. Friherreinde Eva Elisabeth Marianne, f. 10 Nov. 1888 i Stockholm, g. 27 Juni 1910 paa Söderö m. Ritmester, Kammerherre Knut Erik Carlsson Greve Lewenhaupt, f. 25 Jan. 1886 † 5 Juni 1951. [Geddeholm ved Västerås.]

c. *Friherre Seth Sigvard Johan, f. 27 Nov. 1892 † 3 Sept. 1951, Ritmester, Civilekonom, g. 25 Okt. 1941 i Solna m. Anna-Greta Adolphson (F.: Skuespiller Edvin A. og Margot de Chergée), f. 11 Maj 1917. [Söderö ved Kättilstad.] Sønner:*

1) Friherre Johan Gabriel Sigvardsson, f. 8 Sept. 1942 i Stockholm.

2) Friherre Hans Gabriel Sigvardsson, f. 16 Febr. 1945 i Norrköping.

von Beck.

Bremisk Slægt. Kaptajn i Livgarden Christian Frederik von Beck naturaliseredes ved Patent af 30 Juli 1777.

George Laurence Christian Archibald von Beck, f. 22 Febr. 1893 (Søn af Direktør Oscar Emanuel Krogh, f. 29 Dec. 1855 † 15 Aug. 1906), g. 1^o 30 Maj 1918 m. Ethel Rake, f. 1 Maj 1891, skilt 1937; 2^o 26 Sept. 1939 m. Elisabeth J. Mc. Cormick. [San Diego, Calif.] Datter:

af 1. Ægteskab:

Sylvia Elisabeth, f. 19 Nov. 1919, g. 7 Juni 1941 m. James F. Johnson. [Winston-Salem, N.C.]

Søskende:

I. Silvia Margaret Clara Ishbel, f. 6 Marts 1896, g. 1^o

- 12 Dec. 1916 m. George Washington Lewis † 2 Okt. 1918, 2^o 21 Juli 1936 m. Robert Hawthorne Fiedler, f. 15 Marts 1896. [Winston, Salem, U. C.]
2. *Thomas Oscar Robert Theodor*, f. 14 Juli 1897 † 23 Marts 1944, g. 1^o 17 Jan. 1930 m. Dorothy Belle Cooley, f. 27 Sept. 1908, skilt 1934, 2^o 20 Dec. 1935 m. Gail Wade, f. 26 Jan. 1902. [Washington.] Søner:
- af 1. Ægteskab:
- a. Paul Gerhard Theodore Krogh, f. 28 Aug. 1930. [Front Royal, Va.]
- b. Thomas Oscar Robert Theodor, f. 24 Sept. 1932. [Front Royal, Va.]
- af 2. Ægteskab:
- c. William Christian Thomas Wade, f. 16 Okt. 1937. [Rockville, Md.]
3. *Oscar Frederik Florent Perkins*, f. 29 Dec. 1901, g. 12 Aug. 1923 m. Kathryn Frances Towle, f. 27 Marts 1902. [San Diego, Calif.] Børn:
- a. John Emanuel Frederick Oscar, f. 26 Jan. 1930, g. 17 Nov. 1951 m. Jane Florentin Barnes, f. 5 Maj 1933.
- b. Victor Conrad Christian Vaughn, f. 8 Nov. 1932.
- c. Karla Frances, f. 9 Maj 1944.
4. *Olga Joan Caroline Louise*, f. 16 Aug. 1903, g. 20 Juni 1932 m. John Holbert Byram. [Franklinton, South Carolina.]
5. *Sophia Hedeveg Christiane Agnes*, f. 27 Aug. 1904, g. 12 April 1933 m. Ralph J. Sayre. [Overlook Farm, Bridgehampton, L. I. N. Y.]

Moder:

Sylvia Laura, født de Thomsen, f. 8 Dec. 1870, g. 17 Febr. 1892, Enke 15 Aug. 1906. [New York.]

Farfader:

Jens Johan Frederik (Fritz), f. 18 Juni 1816 † 19 Aug. 1895, Ritmester. Søn:

Valdemar Krogh, f. 30 Dec. 1857 † 5 Maj 1937, g. 3 Juli 1886 m. *Clara Henriette Elkan*, f. 23 Marts 1864 † 15 Marts 1932. Børn:

1. *Valdemar*, f. 7 April 1887 † 16 Aug. 1951, Arkitekt, g. 30 Dec. 1915 i Hamburg m. *Martha Wilhelmine Fehling* (Ty.M.K.), f. 8 Aug. 1893 i Hamburg. [Berlin-Köpenick.] Børn:

a. *Harald Valdemar Friedrich*, f. 30 Nov. 1918 i Hamburg, Flyver, Obergefreiter (Ty.M.Ø.) (Ty.Krim Skjold) (Rum.K.E.), g. m. *Ingeborg Schöne*, f. 25 Maj 1926. Søn:

Henrik, f. 8 Juli 1950.

b. *Dagmar Anita Josefina*, f. 2 Juni 1923 i Bremen.

2. *Frederik (Fritz) Vilhelm*, f. 22 Sept. 1888 † 1 Nov. 1935, Grosserer, preuss. Løjtnant, g. 31 Aug. 1929 i Hamburg m.

A n n i Magdalena Franziska Mikkelsen, f. 22 Febr. 1901 i Hamburg. [Hamburg.] Søn:

S v e n, f. 1 Febr. 1931 i Hamburg.

3. **A l e x a n d r a** Amalie Clara, f. 13 Dec. 1891 i Hamburg, g. 1^o 2 Nov. 1917 sst. m. Fabrikejer **E r n s t** Godhard Wilhelm Prüssing, f. 3 Jan. 1891 † 10 Dec. 1945; 2^o 17 April 1948 m. William Henry Frank, f. 6 Sept. 1890 † 4 Dec. 1949.

Farfaders Broder:

E d u a r d Carl f. 7 Sept. 1819 † 26 Juli 1904, Oberst. Søn:

H a r a l d **E d u a r d** til Stensø, f. 8 Sept. 1855 † 26 Jan. 1911, Hofjægermester, Kammerjunker, g. 26 Maj 1891 m. **R o s a** **E m i l i e** Dau, f. 17 Dec. 1856 † 28 Sept. 1929. Datter:

C h r i s t i a n e (**S e s s a**) Louise Mathilde Frida, f. 13 April 1893 paa Stensø, Vestenskov Sg., g. 16 Okt. 1926 i Tibirke m. Fabrikejer **C l a u d i u s** **R e i n h a r d** van Hauen, f. 10 Sept. 1864 † 28 Okt. 1937. [Hellebæk og Asserbo.]

Benzon I.



Niels Benzon fik Vaabenbrev 15. Dec. 1679. Han var en Sonnesøns Sonnesøn af den fra Hamborg til Ribe indvandrede Køhmand Bent Benzon, fra hvem ogsaa Slægten Benzon II nedstammer. — Flere af Slægtens Medlemmer skriver sig »von Benzon«. Udførlig Slægttavle og Vaabenafbildning, se Aarg. 1937.

I. Linje.

C e c i l Ernest Francis Benzon, f. 27 Okt. 1912 (Søn af **C a r l** Herman, f. 14 Aug. 1870 † 11 Aug. 1921, g. 1^o 23 Okt. 1897 m. **L o u i s a** Eagle, f. 13 Febr. 1864 † 4 Jan. 1909), Solicitor, g. 25 Okt. 1947 i St. Peter-in-Thane m. **M a v i s** **C e c i l** Smith, f. 12 April 1920. [Westbrook, Margate, Kent.]

Moder:

C a t h e r i n e **G e r t r u d e**, født Dickinson Long, f. 18 Nov. 1878, g. 29 Sept. 1910, Enke 11 Aug. 1921. [Ramsgate.]

Farfaders Fader:

J e n s **P e t e r** **H e r m a n** f. 30 Aug. 1819 † 4 Jan. 1898, g. 1^o 25 Maj 1843 m. **F r e d e r i k k e** **P e t r e a** Knudsen, f. 1821 † 1852, 2^o 6 Febr. 1858 m. **C a r o l i n e** **B r o w s e**, f. 15 Nov. 1815 † 19 Marts 1876, 3^o 16 Sept. 1868 m. **E l i s a b e t h** **T u r n b u l l**, f. 22 Juli 1838 † 20 Dec. 1913. Børn:

af 2. Ægteskab:

1. **G u y** Victor Herman, f. 26 Febr. 1859, ansat i Savings Bank Departement under det engelske General Post Office, g. 11

Benzon I.

- Sept. 1886 m. Mary Jane Tec, f. 21 Marts 1859. [Kingsley, Sanderstead, Surrey.] Børn:
- a. Gladys Maude, f. 27 Juni 1887, g. 7 Sept. 1918 m. Bankembedsmand Edmund Guy Cuthbert, f. 26 Febr. 1887. [Sanderstead, Surrey.]
 - b. Winifred Mary, f. 17 Juni 1890, g. 2 Marts 1916 m. Robert Lawrence, f. 11 Juni 1888. [Cullompton, Devon.]
 - c. Victor Hermann, f. 4 Jan. 1895, ansat ved Croydon Municipal Corporation Electrical Works, g. 5 Nov. 1919 m. Monica Matthews, f. 9 April 1890. [Porthcawl, Glam.] Søn:
Geoffrey Lionel, f. 22 Marts 1928.
- af 3. Ægteskab:*
2. Elizabeth Arthurine, f. 18 Sept. 1868, g. 16 Juni 1886 m. Frederick George Chatterton, f. 8 Juli 1859. [London.]
 3. Benvenuto Ernani, f. 31 Jan. 1874. [Amerika.]
 4. Johannes Fizationald Vivian Benzoni, f. 6 April 1882 † 24 April 1948, Forretningstører, g. 23 Nov. 1906 m. Karen Marie Videbæk Poulsen, f. 24 April 1879 † 3 Dec. 1953. Børn:
 - a. Elisabeth Benzoni, f. 19 Juni 1907 i Kbh., g. m. Nyborg Hansen. [Argentina.]
 - b. Lion Egbert Benzoni, f. 16 Sept. 1908 i Kbh., Gaardejer, g. 22 Febr. 1938 i Gentofte (b.v.) m. Olga Carla Helene Olsen, f. 22 Juni 1908 i Kbh., skilt (g. 2^o m. Lagerekspedient Poul R. Hansen); 2^o 8 Marts 1953 i Ganløse m. Tove Lilli Johansen, f. 8 Febr. 1922 i Kbh. [Carinalund, Ganløse Mørke, pr. Maaløv.] Børn:
 - af 1. Ægteskab:*
 - 1) Bent Benzoni, f. 5 April 1939 i Gentofte.
 - 2) Joy Benzoni, f. 26 Maj 1943 sst. (Jægersborg).
 - af 2. Ægteskab:*
 - 3) Ernst Benzoni, f. 19 Maj 1953.
 - c. Maja Fortunata Benzoni, f. 1 Maj 1910 i Kbh., g. 1 Maj 1936 i Gentofte (b.v.) m. Reklamekonsulent Louis Carlé, f. 18 Aug. 1891 i Kbh. [Charlottenlund.]
 - d. Else Marie Benzoni f. 5 Dec. 1911 i Kbh., g. 31 Maj 1944 paa Fr.berg (b.v.) m. Forlagsboghandler Holger Marius Nielsen Jessen, f. 18 April 1903 i Kbh. [Fr.berg.]

II. Linje.

Carl Vilhelm Bazon, f. 16 Sept. 1860 (Søn af Ritmester, Hofjægermester, Kammerjunker Vilhelm Sophus Hermann Ferdinand, f. 14 Juli 1827 † 16 Febr. 1911, og Euphrosyne Constance Sehested, f. 9 Maj 1830, g. 17 Aug. 1852 † 28 Maj 1898), Jægermester, Skovrider* ved Baroniet Løvenborg (Gr.Fr.4.), g. 14 Juli 1892 m. Mathilde Caroline Julie Hoppe, f. 27 Dec. 1871. [K.] Børn:

Benzon I.

- a. **Vilhelm Hartvig**, f. 2 Juni 1893, Forstkandidat, Skovrider, Medadministrator for det Benzon'ske Familielegat. [Løvenholt ved Them.]
- b. **Lily**, f. 20 Juni 1897, overord. Stiftsdame i Vallø. [K.]

III. Linje.

Paul Casper von Benzon, f. 4 Nov. 1905 i Kbh. (Søn af Inkassator **Aksel Jens Christian**, f. 10 April 1875 † 18 Okt. 1952 og **Louise Marie Rossing**, f. 29 Jan. 1877, g. 18 Sept. 1904 † 15 Jan. 1944), Salgschef, g. 1^o 11 Okt. 1936 i Kbh. (St. Pauls) m. **Emma Margrethe Madsen**, f. 8 Aug. 1914, skilt 1941; 2^o 3 Dec. 1948 i Kbh. (b.v.) m. **Cecilie Schultz**, f. 2 Jan. 1922. [K.] Søn:

af 1. Ægteskab:

John Casper Falkentoft, f. 17 Aug. 1937 i Kbh. (Herlev).

Farfader:

Cai Marius Vilhelm Julius Albert, f. 6 Marts 1844 † 27 Febr. 1897, Kopist, g. 15 Nov. 1872 m. **Hedevig Caroline Jensine Engelsted**, f. 18 Maj 1848 † 16 Jan. 1931. Børn:

1. **Cai Frederik Julius**, f. 12 April 1878 paa Frederiksberg, Apoteker*, g. 1^o 28 Okt. 1904 i Svinninge m. **Alma Petra Jensen**, f. 5 Juni 1880 † 2 Dec. 1916, 2^o 12 April 1927 m. **Paula Josephine Elisabeth**, født Christensen (F.: Møller Niels C. og Lilia Sylvia Schultz), f. 13 Sept. 1887, Medl. af Best. for Dansk Adelsforbund (M.T.Kha.) (D.r.K.M.) (g. 1^o m. Direktør **Einer Nørgaard**, skilt). [K.] Sønner:

af 1. Ægteskab:

- a. **Cai**, f. 7 Juli 1905 i Ove, Gaardejer, g. 19 Juli 1933 m. **Erna Hansen** (F.: Smed **Niels Peter H.** og **Petrea Petersen**), f. 28 Maj 1914. [Glenstrup ved Handest.] Børn:
 - 1) **Cai Erik**, f. 30 Juli 1934 i Assens ved Mariager.
 - 2) **Grethe**, f. 18 Juli 1937. (Vemmetofte).
- b. **Knud**, f. 27 Juli 1906 i Ribe, Apoteker, g. 20 Juni 1937 i Nykøbing M. m. **Ketty Rosa Sørensen** (F.: Emaillør **Anders Johannes S.** og ... **Rasmussen**), f. 29 Sept. 1910 i Nykøbing M. [Mariager.] Søn:

Ulrik, f. 4 April 1938 i Vejle.
- c. **Erik**, f. 24 Febr. 1914 i Nykøbing F., Overtoldbetjent I, g. 12 Juni 1938 m. **Selma Andrea Linde Jensen**, f. 13 Marts 1913 i Aarhus. [K.] Sønner:
 - 1) **Bent Linde**, f. 30 Juli 1935 i Aarhus.
 - 2) **Jørgen Linde**, f. 12 Maj 1943 i Nykøbing F.
2. **Jens**, f. 7 Maj 1882 paa Frederiksberg, Rentier, g. 4 Aug. 1918 m. **Astrid Emilie Katrine Olsen**, f. 26 Aug. 1890 † 19 Juni 1944. [K.]
3. **Gerda Emilie Caroline Elise**, f. 1 Juni 1887 paa Frederiksberg. [K.]

IV. Linje.

Hartwig Karl Hermann Joseph Bernhard Axel Benzon, f. 3 Juli 1922 i Verden (Søn af preuss. Regeringsraad, Løjtnant

Benzon I.

Eduard Adolph L a r s, f. 23 Dec. 1890 † 3 Nov. 1937), Skibsagent, g. 5 April 1952 i Bremen m. Elisabeth C h a r l o t t e Böving, f. 22 Okt. 1927 i Frankenberg (Ty.J.K.1.2.) (Ty.K.Æ.K.) (Ty.M.Ø.). [Bremen.]

Moder:

E d e l g a r d Josie Sperata, født Koellner, f. 18 Maj 1901 i Verden, g. 1^o 2 Juli 1921 i Verden. Enk^e 3 Nov. 1937, 2^o i Juli 1946 m. Hans Heinrich Greve Bethury-Huc, skilt 1952. [Perth, W.Austr.]

Faders Søster:

E r n a Charlotte Ida Wilhelmine, f. 26 Juli 1894 i Verden, Priorinde i Slesvig, St. Johannes Kloster. [Slesvig.]

Benzon II.



Hans Sørensen (Bentzons) Benzons Børn blev adlet 22 Febr. 1717. Han var en Sønnesøns Sønnesønssøn af den under Benzon I nævnte Bent Bentson. — Familien skriver sig »von Benzon«. — Udførlig Slægtstavle se Aarg. 1937, Vaabenafbildning se Aargang 1947.

Kjeld Benedikt Theophilus Vilhelm Rosencrone Benzon, f. 5 Okt. 1895 (Søn af Sognepræst Vilhelm Frederik Gerhard Rosencrone, f. 18 Juli 1862 † 31 Marts 1910 og Katharina Maria Andreassen, f. 1 Okt. 1859, g. 2 Okt. 1891 † 27 Juli 1926), Bankfuldmægtig, g. 1^o 5 Aug. 1922 m. Ellen Marie Wernberg, f. 15 Jan. 1894 † 8 Okt. 1925, 2^o 23 Maj 1928 m. Ellen Kaalund-Møller, f. 24 Nov. 1894. [K.] Søn:

af 2. Ægteskab:

G o r m, f. 13 Dec. 1929.

Søskende:

1. E l l e n Theodora Elisabeth Dagmar Rosencrone, f. 11 Maj 1894. [K.]
2. G u s t a v Adolf Konstantin Eusebius Rosencrone, f. 25 Jan. 1898, Ejer af Store Stovbæk, g. 1^o 17 Febr. 1916 m. H e r t h a Nathalie Raven, f. 12 Aug. 1895, skilt 1923, 2^o 23 Maj 1928 m. K a r e n Kaalund-Møller, f. 10 Aug. 1893, skilt 1937, 3^o 1 Maj 1937 m. E l s e Marie Alette, født Lillien-skiold, f. 20 April 1886 (hun g. 1^o m. Overlæge, Sanitets-kaptajn Hjalmar Schilling, skilt). [Store Stovbæk ved Aulum.] Døtre:

af 1. Ægteskab:

a. E d e l Rosencrone, f. 22 Dec. 1917.

b. T o v e Rosencrone, f. 26 April 1919.

Farfader:

G e r h a r d Valdemar Marcus Rosencrone, f. 28 Marts 1833 † 14 Febr. 1889, Grosserer, g. 18 Maj 1861 m. Thora Amalie Schultz, f. 24 Febr. 1831 † 15 Sept. 1914. Sønner:



HOFJÆGERMESTER
HARTVIG FREDERIK EMIL VON BENZON
TIL CHRISTIANSDAL
1816—1875

Benzon II.

1. *Axel Johannes Christian Rosencrone*, f. 3 Nov. 1863 † 13 Jan. 1914, Malermester, g. m. *Mabel* [Chicago.]
Datter:
 Gerda.
2. *Gerhard Maximilian Rosencrone*, f. 24 Maj 1868 † 18 Juli 1949, Kaptajn, g. 1^o 27 Dec. 1899 m. *Julie Augusta Marie*, født *Iwersen*, f. 24 Maj 1864, skilt 1911 † 3 Aug. 1934 (hun g. 1^o m. cand. pharm. *Adolph Sophus Schlichtkrull* † 1897), 2^o 5 Nov. 1913 m. *Grethe Inger Kirstine Barchalia* (F.: Distriktslæge *Ludvig Peter B.* og *Hulda Petersen*), f. 27 Nov. 1887 paa Endelave. [Holte.] Børn:
 af 2. Ægteskab:
 - a. *Kirsten Grete Rosencrone*, f. 3 Jan. 1915 i Ølstykke, g. 21 Dec. 1941 i Søllerød m. *Sagførerfuldmægtig, cand. jur. Wilhelm (Billy) Frederik Johan Smith Dahl*, f. 23 Aug. 1917 i Charlottenlund. [K.]
 - b. *Mogens Gerhard Marcus Rosencrone*, f. 23 Okt. 1916 i Kbh., Grosserer, g. 14 Jan. 1949 i Nors m. *Guðrun Marietta Blander Mikkelsen* (F.: *Handelsgartner Martin Laurids M.* og *Margrethe Andersen*), f. 14 Jan. 1924 i Vildbjerg. [K.] Datter:
 Pia Margrethe, f. 2 Marts 1951 i Virum.
 - c. *Gerhard Max Ludvig Rosencrone*, f. 17 Sept. 1919 i Hellerup, Forvalter, g. 29 Nov. 1952 i Kbh. (Sakr.) m. *Birthe Johanne Wenk* (F.: *Fabriksmester Johan Gerhard W.* og *Ella Petrea Olsen*), f. 23 Juli 1927 i Aalborg. [K.]
 - d. *Minna Gerda Rosencrone*, f. 13 Dec. 1920 i Hellerup, g. 4. Marts 1944 i Søllerød K. m. *Fuldmægtig i D.D.P.A. Ernst Andersen*, f. 3 Dec. 1912 i Odense.
 - e. *Lisbet Mcrete Rosencrone*, f. 19 Dec. 1931 i Hellerup.

Farfaders Broder:

- Severin Harald Frederik*, f. 25 Marts 1836, faldt 28 Marts 1864 ved Østre Dybbøl, Premierløjtnant. Søn:
Carl Marius, f. 13 Jan. 1862 † 19 Dec. 1906, Mag. art., kgl. Translatør og Tolk, g. 11 Juli 1890 m. *Emma Vilhelmine Augusta Benzon*, f. 26 Dec. 1864 † 30 Marts 1917.
Børn:
 - 1) *Ellen*, f. 28 Sept. 1891 i Helsingør, Bankassistent.* [Frederiksberg.]
 - 2) *Age*, f. 16 Febr. 1893 i Skelskør, cand. phil., Vekselerer og Bankier, ansv. Deltager i Bankierfirmaet *Benzon & Sundberg*, Medlem af Kbhvns Fondsbørs, Formand for Foreningen til Udgivelse af Danmarks Adels Aarbog, Hovedkasserer for Landsforeningen til Kræftens Bekæmpelse, Næstformand i Tilsynsraadet for Østifternes Land-Hypothekforening, Medlem af Bestyrelsen for Foreningen for Alderdomsboliger, Medlem af Forvaltningsraadet for *Sct. Therese K., (R*) (N.St.O.*

Benzon II.

3¹) (S.N.3), g. 1^o 10 Jan. 1917 i Kbh. (St.A.) m. Karen Margrethe Hertel, f. 2 Jan. 1893 † 4 April 1925, 2^o 1 Maj 1926 i Roskilde (Skt. Laurentii K.) m. Aase Ramm (F.: Amtslæge N. C. R. og Ottilia Thurmann), f. 19 Dec. 1899 i Hobro. [Hellerup.] Børn:

af 1. Ægteskab:

- a) Jytte Cæcilie Hertel, f. 14 Dec. 1917 paa Frederiksberg, g. 29 Maj 1941 i Kbh. (St. A.) m. Landsretssagfører Arne Mortensen, f. 23 Dec. 1910 i Kbh.
- b) Birte Marie Hertel, f. 4 April 1925 paa Frederiksberg, g. 20 Maj 1944 i Kbh. (Sakr.) m. Fuldmægtig i Sparekassen for København og Omegn Einar Rixen, f. 27 Jan. 1918 i Kbh.

af 2. Ægteskab:

- c) Jørgen Christian Ramm, f. 8 Nov. 1927 i Kbh., cand. jur.
 - d) Niels Aage Ramm, f. 11 Sept. 1937 sst.
- 3) Cay, f. 19 April 1896 i Skelskør, Lic. theol., Sognepræst for Sakramentkirkens Sogn. [K.]
 - 4) Tove Ydun, f. 26 Okt. 1901 i Aalborg, g. 30 Maj 1925 m. cand. phil., Organist og Pianist Carl Christian Vorm, f. 21 Juli 1900 paa Frederiksberg. [Gentofte.]
 - 5) Ib Herbert, f. 2 Juli 1904 i Ordrup, Fabrikant, g. 25 Jan. 1928 m. Christine (Kyllie) Gamél (F.: Kaffehandler Josef G. og Marie Hansen), f. 6 Aug. 1908. [Frederiksberg.] Børn:
 - a) Birgit Gamél, f. 23 Juni 1933 paa Frederiksberg.
 - b) Erik Gamél, f. 20 Juni 1934 sst.
 - c) Bent Gamél, f. 3 Febr. 1945 i Kbh.

Farfaders Farbroder:

Joachim Hans Karl Peter, f. 7 Maj 1816 † 15 Maj 1885, Kaptajn, Fotograf. Søn:

Georg Ole Peter, f. 12 Juni 1863 † 18 Dec. 1945, Maskinarbejder, g. 6 Juli 1888 m. Ane Sophie Henriksen, f. 10 Marts 1866 † 2 Febr. 1953. Sønner:

- 1) Christian Julius Herman, f. 12 Aug. 1889 i Kbh., Bankbud i Privatbanken, g. 19 Maj 1918 i V. Brønderslev m. Margrethe Nielsen (F.: Handelsgartner Lars Peter N. og Else Katrine, f. Nielsen), f. 2 Febr. 1894 i Brønderslev. [K.] Børn:
 - a) Egon f. 30 Dec. 1918 i Kbh., Typograf, g. 25 Juli 1949 i Oslo m. Emmy Clara Feydt (F.: Disponent, Chefsingeniør Hans Thorvald F. og Emmy Augusta Schöll), f. 24 Maj 1919 i Oslo. [Oslo.] Datter: Hanne Feydt, f. 27 Nov. 1951 i Oslo.
 - b) Else, f. 3 Jan. 1921 i Kbh., g. 7 Juni 1952 i Kbh. (Filips) m. Assistent Jørgen Knudsen, f. 1 Nov. 1921 i Vejle.

- 2) Anton Ejner, f. 12 Jan. 1894 i Kbh., Kok, g. 21 Aug. 1920 i Kbh. m. *Andrea Henriette Camilla Jensen* (F.: Maskinpasser Jens J. og Marie Kristine Christensen), f. 16 Aug. 1899 i Odense. [K.] Søn:
Preben, f. 10 Aug. 1922 i Kbh., Faktor, g. 5 Maj 1951 i Herning m. *Inger Søndberg* (F.: Direktør Thorvald S. og Karen Thomsen), f. 18 April 1928 i Herning.

Berner.



Konferensraad Alexander Berner blev adlet 5 April 1780. — *Kammerherre, Ritmester Gustav Alexander Berner* erholdt ved Patent af 11 Juni 1860 Tilladelse til at føre Navnet *Berner-Schilden* og blev ved Patent af 20 Okt. 1880 ophøjet i friherrelig Stand med Navnet *Berner-Schilden-Holsten*. — Ved kgl. Resolution af 5 Febr. 1887 er disse to Patenter forandrede derhen, at af Hofjægmester, *Baron Adam Christopher Berner-Schilden-Holstens* agnatiske Descendens skal den i de nævnte Patenter tilstaaede Ret for det ægte Afkom af *Kammerherre, Ritmester Gustav Alexander Berner* og *Hustru, Baronesse Sophie Magdalene Holsten*, til at føre Navnene *Schilden* og *Holsten* med Titel *Baron* og dertil hørende Vaaben kun gælde for den til enhver Tid værende Besidder af det von *Schilden-Jydske Fideikommis* og *Baroniet Holstenshuus* og den i hvert Slægtled nærmest successionsberettigede Mand eller, hvis Mand ej findes, Kvinde, hvorimod den øvrige Descendens alene skal døbes med Familienavnet *Berner* og føre dette med Udelukkelse af Navnene *Schilden* og *Holsten* og den til sidste Navn knyttede Titel af *Baron*. — Udførlig Slægttavle og Vaabenafbildning i *Farver*, se Aarg. 1934.

Lensbaron Hans Heinrich Adam Berner-Schilden-Holsten til *Langesø* og *Clausholm*, f. 18 Juli 1881 paa *Holstenshuus* (*Diernisse*) (Søn af *Kammerherre, Hofjægmester, Lensbaron Adam Christopher*, f. 18 Juni 1855 † 25 Maj 1927 og *Louise Ella Augusta Fanny Caroline Quaade*, f. 10 Marts 1856, g. 6 Nov. 1880 † 4 Dec. 1947), *Nyder* af *Baroniet Holstenshuus*' og *Fideikommisgodset Clausholms Successorfond*, cand. phil. *Kammerherre, Hofjægmester, Medlem* af *Repræsentantskabet for Fyens Discontokasse*, *Formand* for *Historisk Samfund for Fyns Stift* og for *Nordfyns Museumsforening* (R.* D.M.) (S.V.2¹), g. 3 Dec. 1904 i Kbh. (Fr.) m. *Comtesse Minna Sophie Louise Knuth* (D.r.K.M.), f. 26 Juni 1882 paa *Østergaard* (*Mern*). [*Langesø* ved *Langesø* og *Clausholm* ved *Randers*.] Børn:

Berner.

1. **Baronesse Sophie Magdalene**, f. 27 April 1906 i Kbh. (Fr.), g. 8. Dec. 1942 i Langesø Kapel m. Sognepræst til Oksbøl **Erich Petersen Alshauge**, f. 11 Juni 1907 i Svenstrup, Als. [Oksbøl ved Nordborg.]
2. **Regitze Sophie Minna Louise Berner**, f. 14 Febr. 1908 paa Speilbjerg (Langesø Kapel), Forstanderinde for Københavns Sundhedsplejersker. [Søborg.]
3. **Baron Godske Ditlev**, f. 7 Marts 1911 paa Speilbjerg (Langesø Kapel), Student, Godsforvalter. [Speilbjerg ved Langesø.]
4. **Henrik Alexander Berner**, f. 1 Juli 1918 paa Langesø (Langesø Kapel), Civilingeniør, Kystløjtnant II, g. 1^o 21 Febr. 1943 i Langesø Kapel m. **Margrethe (Grethe) Borge**, f. 26 Sept. 1921 i Præstø, skilt (hun g. 2^o 10 Juli 1952 m. **Kunstmaler Dan Fischer**); 2^o 20 Juli 1952 i Kbh. (Chr.) m. **Ruth Malthé-Bruun**, f. 20 Febr. 1926 i Sønderborg (Sønderborg K.). [Hellerup.] Børn:
af 1. Ægteskab:
 - a. **Hans-Henrik Alexander**, f. 2 Maj 1944 i Odense (Langesø Kapel).
 - b. **Minna Marie-Louise**, f. 13 Marts 1946 paa Langesø (Kbh. Fr.) (Vallø.)
 - c. **Caritas Regitze**, f. 7 Febr. 1949 i Kbh. (Langesø Kapel) (Vallø.)

Brødre:

1. **Jørgen Alexander Adam Berner** til Holstenshuus, f. 30 Aug. 1886 paa Holstenshuus (Diernisse), Stiftamtmand* over Aalborg Stift og Amtmand* over Aalborg Amt (K.1* D.M.), g. 22 Maj 1931 i Kbh. (C) m. **Baronesse Louise Wedell-Wedellsborg**, f. 27 Dec. 1906 i Helsingør (Kronborg Slots K.), Landsformand for Danske Kvinders slesvigske Forening. [Holstenshuus ved Faaborg.] Børn:
 - a. **Elisabeth Margrethe**, f. 1 Marts 1932 i Aalborg (Budolfi), Student. (Vallø.) [K.]
 - b. **Louise**, f. 3 Juli 1933 i Aalborg (Budolfi). (Vallø.) [K.]
 - c. **Gustav Alexander**, f. 7 Okt. 1935 i Aalborg (Budolfi),
 - d. **Anna Sophie**, f. 8 April 1938 i Aalborg (Budolfi) (Vallø.)
2. **Ebbe Helmuth Adam Berner**, f. 18 Sept. 1894 paa Holstenshuus (Diernisse), Indendørsarkitekt, Medlem af Best. for Ole Haslunds Kunstnerfond, g. 15 Nov. 1917 i Odense (St. Knuds K.) m. **Ketty Doris Wätzold Christophersen** (F.: **Guldsmed Hagbard Sylvester C.** og **Julie Elisabeth Augusta Wätzold**), f. 15 Nov. 1896 i Odense (St. K.), skilt (hun g. 2^o 1928 m. **Dr. med. Eli Frans Johannes Faber** † 1933; 3^o 1940 m. **Professor, Dr. med. Carl Edvard Bloch** † 1952). [Egelund ved Katterød.]

Farfaders Farbroder:

Eduard Berner, f. 23 Maj 1801 † 5 Sept. 1837, Kammerjunker, Generalkonsul. Son:

Edmund Bügel, f. 21 April 1827 † 10 Jan. 1885, g. 20 April 1866 m. Alvilde Nathalie Mathilde Poulsen, f. 27 Sept. 1847 † 13 April 1938. Datter:

Kamma Emmy Bügel, Medbesidderinde* af Substitutionen for Fideikommisgodset Ringsted Kloster, f. 11 Sept. 1880 i Kbh., g. 1^o 19 Sept. 1902 i Hornbæk m. kgl. Kammersanger, cand phil. **Helge Nissen**, f. 5. Sept. 1871, skilt † 5 Okt. 1926, 2^o 18 Maj 1909 i Kbh. m. Højesterets-sagfører **Vagn Aagesen**, f. 18 Juli 1866 † 10 Sept. 1939. [K.]

Bernstorff.



Mecklenburgsk Uradelsslægt, hvis Navn tidligst forekommer med Johannes dictus de Berndesdorpe (1300); Stamrækken udspringer fra Hermann Bernstorp (nævnt 1430—46) til Teschow. Slægten optoges 8 Okt. 1716 i rigsfriherrelig Stand. — Baron Andreas Gottlieb Bernstorff optoges 14 Dec. 1767 i dansk grevelig Stand med Rang som lensbesiddende Greve. — Greve

Andreas Erik Henrik Ernst Bernstorff fik ved Patent af 21 Marts 1828 Navnet Bernstorff-Gyldensteen for sin Person, og hans Søn Greve Johan Hartvig Ernst Bernstorff til Grevskabet Gyldensteen erholdt ved Patent af 6 Aug. 1873 Tilladelse til for sig og dem af hans mandlige Descendenter, der besidder Grevskabet Gyldensteen, at føre Navnet Bernstorff-Gyldensteen og det forenede Bernstorff-Gyldensteen'ske Vaaben. — Greve Ulrik Johan August Bernstorff erholdt 18 April 1876 som Besidder af det Mylius-Raschenberg'ske Fideikommis Tilladelse til at føre Navnet Bernstorff-Mylius med tilhørende Vaaben. — Udførlig Slægttavle og Vaabenafbildning i Farver, se Aarg. 1934.

I. Bernstorff-Gartow.

Se: »Danmarks Adels Aarbog«, 1934 og »Gothaisches genealogisches Taschenbuch der gräflichen Häuser«.

II. Bernstorff-Gyldensteen.

Lensgreve Erik Adolph Ernst Bernstorff-Gyldensteen til Gyldensteen (det tidl. Grevskab G.) f. 26 Juni 1883 (Søn af Major à la suite, Ceremonimester, Overjægermester, Kammerherre, Lensgreve **Hugo Kuno Georg** til Hetteln, til Fideikommisgodserne Wotersen og Lanken og til Lensgodset Raguth, f. 5 Marts 1853 † 12 Marts 1934 og Comtesse **Anna Julie Kielmannsegg**, f. 5 Dec. 1863, g. 7 Juni 1882 † 4 Juni 1940), Kammerherre, Hofjægermester, Formand for Majoratsforeningen (R.*D.M.) (B.M.F.4.) (Br.H.L.2.) (L.Æ.K.3.) (M.F.K.2.) (Pr.J.K.2.) (R.Æ.K.3.) (S.M.K.) (Ø.M.F.K.), g. 1 Aug. 1914 m. Comtesse **Agnes Louise (Sophie) Krag-**

Bernstorff.

Juel-Vind-Frijs, f. 25 Okt. 1892. [Gyldensteen ved Bogense.]
Børn:

- a. Greve Carl-Johan Friedrich-Franz Hugo Mogens Bernstorff til Jerstrup, f. 7 Maj 1917, Student, Sekondløjtnant i Fodf., Kompagnichef i Hjemmeværnet, g. 16 April 1952 i Kbh. (B) m. Bente Lassen (F.: Kaptajn, Godsejer Emil Victor Schau L. og Suzanne Marie Signe Comtesse Raben-Levetzau), f. 28 Marts 1931. [Jerstrup ved Jullerup.] Datter:
Comtesse Anne Sophie, f. 5 Febr. 1953 i Odense.
- b. Comtesse Caritas Mathilde Vibeke til Christianslund, f. 16 Okt. 1918. [Gyldensteen.]

Søskende:

1. Comtesse Thora Anna Ella, f. 7 Febr. 1886, g. 6 Okt. 1905 m. Major^a Eugen Bodo Hans-Henrich von Grone, f. 6 Sept. 1878. [Marienburg].
2. Comtesse Ingeborg Marie Adele, f. 15 Marts 1890, Hofdame^a hos Storhertuginde Alexandra af Mecklenburg-Schwerin. [Wotersen.]
3. Comtesse Helga Adeline Alice, f. 5 Okt. 1894, g. 28 Sept. 1920 m. Forpagter Siegfried Kruckow, f. 30 Maj 1879, † 16 Maj 1945. [Wotersen.]
4. Greve Hugo Arthur Karl Ernst Hermann Bernstorff til Hetteln i Holsten og til Wotersen og Lanken i Lauenborg samt Lensgodset Raguth i Mecklenburg, f. 24 Febr. 1896. (Pr.J.K.2.) (M.F.K.1.2.) (Fi.F.K.3.), g. 10 Jan. 1939 m. Bridget Gilligan, f. 1910. [Wotersen.] Sønner:
a) Greve Nicolaas, f. 31 Juli 1940 i Lübeck.
b) Greve Dominic, f. 25 Aug. 1946 paa Wotersen.
5. Comtesse Anni Helene Ada Emy, f. 28 Aug. 1897, g. 20 Febr. 1940 i München m. Diplomingeniør, Rigs greve Philippus Neri Kunobert Walter Ottmar Antonius Kesselstatt, f. 16 Nov. 1901 i Au. [Grundlsee.]

Farfaders Brødre:

1. Greve Christiaan Friedrich Karl Bernstorff, f. 22 Marts 1816 † 25 Jan. 1892, tysk Postdirektør, g. 21 Marts 1852 m. Comtesse Anna Luckner, f. 12 April 1834 † 12 Febr. 1892. Descendens, se Aargang 1946.
2. Greve Fredrik Bernstorff til Katstrup, f. 20 April 1818 † 30 Okt. 1894, Hofjægermester. Søn:
Greve Ulrich Johan August Bernstorff-Mylius til Katstrup, f. 4 Sept. 1847 † 19 Marts 1930, cand. polit., Kammerherre, Hofjægermester, g. 10 Okt. 1877 m. Comtesse Marie Louise Raben-Levetzau, f. 9 Dec. 1856 † 17 Sept. 1934. Børn:
1) Greve Andreas Peter Bernstorff-Mylius til Katstrup, f. 10 Juli 1882 † 14 April 1949, Kammerherre, Hofjægermester, g. 23 Aug. 1912 i Kbh. (C) m. Baronesse Elisabeth Reedtz-Thott, f. 3 Juli 1890 paa Biskopstorp. [Virum pr. Holte.]

Bernstorff.

- 2) Comtesse **M a g d a l e n e** Siegride Ulrica Marie, f. 25 Febr. 1884 paa Montebello, Stiftsdame i Vallø.

Farfaders Farfaders Broder:

Greve M a g n u s Carl til Bernstorff, f. 17 Juli 1781 † 8 Dec. 1836, Kammerherre, Oberst. Søn:

Greve E g m o n t til Himmelsthür, f. 15 Juli 1808 † 13 Okt. 1879. Søn:

Greve M a g n u s Friedrich Adelbert Ludwig Hermann, f. 14 Sept. 1841 † 27 Dec. 1908, preussisk Oberstløjtnant; g. 1^o 25 April 1872 m. Sophie Caroline Conradine Elise Hennecke, f. 18 Maj 1844 † 2 Marts 1899; 2^o m. A n n a Elisabeth Babette Zeilbeck, f. 4 Juli 1872. [Traunstein, Bayern.] Søn:

af 1. Ægteskab:

Greve B e c h t o l d Arthur Wilhelm Hermann, f. 23 Juli 1876 i Sønderborg, preussisk Major*; g. 1^o 7 Dec. 1901 i Berlin m. M a r t h a Stollwerck, f. 6 April 1876 i Köln, skilt [Schönholz bei Perleberg, West-Priegnitz]; 2^o 30 Aug. 1921 i Köln m. Rosa Alwine E r i k a von Götzen (F.: preuss. Major August Ludwig Otto v. G. og Paula Helene Hartmann), f. 5 April 1892 i Köln. [Langesø.] Børn:

af 1. Ægteskab:

1. Comtesse **G a b r i e l e** Agnes Sophie Martha, f. 23 Aug. 1902 i Neu Gaarz, g. i Aug. 1933 m. E m i l Henrichsen, † .. Juli 1937 [Kl. Windhuk, S. Africa.]
2. Comtesse **M a r i a n n e** Therese, f. 25 Okt. 1908 paa Schwelbeck, g. 1938 m. E. Henrichsen, f. [Swakopmund, S. W. Afr.]

af 2. Ægteskab:

3. *Greve E r i k* Bechtold Magnus Götz, f. 9 Juli 1922 i Rostock, cand. mag. g. 10 Aug. 1951 i Værløse m. L i s Ougaard (F.: Førstelærer A. J. O.). [Aarhus.] Datter:
Comtesse **K a r i n** Elisabeth, f. 16 Okt. 1952 i Aarhus.
4. *Greve D i e t h e r* Bechtold Werner G u n n a r, f. 6 Nov. 1924 paa Løvenholm, Bestyrer, g. 1 Maj 1951 i Gentofte m. A g n e t e Kampmann (F.: Forpagter Nils K. og), f. 16 Juli 1921 i Aarhus. [Lærkenborg, pr. Maaløv.]

III. Bernstorff-Dreilützow.

Se: »Danmarks Adels Aarbog«, 1934, og
»Gothaisches genealogisches Taschenbuch
der gräflichen Häuser«.

Berregaard.

Justitsraad Enevold Berregaard til Kjølbjgaard blev adlet 19 Aug. 1726. — Uddød i Mandslinjen 11 Sept. 1902.

Udførlig Stægttavle og Vaabenafbildning i Farver, se Aarg. 1919.

H e n r i c a Berregaard, f. 28 Sept. 1860 i Kbh. (Datter af Oberst, Kammerherre Ferdinand Hendrich, f. 4 Juni 1827 † 11



Sept. 1902 og Christiane Vilhelmine Steenberg, f. 16 Jan. 1834, g. 21 Dec. 1855 † 13 Jan. 1923), Enke efter tjenstg. Kammerherre Oscar Johannes Krieger. [Helsingør.]

von Bertouch.



Denne Slægt udleder sin Herkomst fra en gammel brabantisk Adelslæggt Berthout. Generallejtant Georg de Bertouch indkom til Danmark, og hans Søn, Oberst, Kammerherre Carl Rudolph de Bertouchs Børn naturaliseredes 11 Juni 1777 med Navnet von Bertouch. — Poul Godske von Bertouch blev ved Resolution af 13 Marts 1819 (Patent af 1 Febr. 1828) optagen i friherrelig Stand med Navnet Bertouch-Lehn.

— Ernst Rudolph von Bertouch fik 23 Jan. 1839 Bevilling til for sig og Descendenter at føre Titel af Friherre. — Udførlig Slægttavle med Vaabenafbildninger i Farver, se Aarg. 1886.

Den adelige Linje.

Stanislaus Conrad von Bertouch, f. 19 Aug. 1858 (Søn af Land- og Kommissionsagent Sophus August Theodor, f. 27 Juli 1825 † 11 Jan. 1901 og Marie Sophie Bertha Odewahn, f. 24 Febr. 1834, g. 27 April 1853 † 22 Juli 1906), Agentdisponent. [Adelaide, Sydaustralien.]

Brødre:

1. **Sophus**, f. 28 Nov. 1860, Bankdirektør, g. 6 Juni 1894 m. Edith Margarite Mac Calman, f. 31 Okt. 1868. [Melbourne.] Børn:
 - a. Donald Rupert, f. 24 Febr. 1895, Direktør for et Søtransport-Bureau. [New York.]
 - b. Eva Lucia, f. 24 Febr. 1895, Stenografist i The English-Scottish-Australian Bank. [Melbourne.]
 - c. Ida Olga, f. 26 Sept. 1897, g. 4 Dec. 1929 m. Dr. Fitzwalter Maurice Read, f. 15 Sept. 1888 † 24 Jan. 1943.
 - d. Sophus Arnold, f. 20 Juni 1899, Inspektør i The English-Scottish-Australian Bank, g. 1 Juli 1929 m. Ruby Wilkinson. [Melbourne.]
2. **Victor**, f. 28 Okt. 1874, Skoleinspektør, g. 24 Marts 1910 m. Mary Myrtle Barker, f. 2 Jan. 1886. [Launceston, Tasmania.] Børn:
 - a. Marcus Bradford, f. 29 Marts 1911 † 26 Okt. 1943 Bankassistent, g. 28 Okt. 1939 m. Olive Lloyd, f. 9 Sept. 1915. [Brisbane, Queensland.] Søn:
 - Mark, f. 1 Aug. 1941.
 - b. Angus Sophus, f. 11 Maj 1913, Assistent i English-Scottish-Australian Bank, g. 30 Sept. 1939 m. Ada Kathleen Kerlake, f. 18 Juni 1915. [Deloraine, Tasmania.]
 - c. Roger Victor, f. 6 Okt. 1914, B.A., supervisor Physical Education i Department of Education, Hobart, g. 25 Dec.

1940 m. Anne Catherine Whittle, f. 29 Juni 1915 i Sidney.
[Hobart, Tasmania.]

- d. Donald Kay, f. 6 Juli 1918, Kaptajn* i A.I.F., Assistent i
Bank of New South Wales. [Launceton, Tasmania.]

Farbroder:

*Carl Anton Rudolph, f. 6 Aug. 1827 † 13 Juni 1898, Agent,
Mægler, Landmaaler og Auktionarius, g. 7 Febr. 1856 m.
Anna Sophie Georgine Fischer, f. 6 Maj 1838 † 24 Febr. 1907.*
Sønner:

1. *Carl Stanislaus, f. 20 Maj 1858 † 3 Sept. 1922, Agent og
Auktionarius, g. 29 Sept. 1886 m. Phoebe Ronayne Mann,
f. 29 Aug. 1865. [Glenunga, Syd-Australien.]* Børn:
 - a. *Rowland Ronayne, f. 28 Marts 1890, Landmand, g. 16
Maj 1916 m. Eva Blanche Carter. [Yongala, S. Austr.]*
 - b. *Valerie Ronayne, f. 28 Juni 1893, ansat i »The Savings
Bank of S. A.«. [Glenunga, S. Austr.]*
 - c. *Marcus Rupert Ronayne, f. 20 Dec. 1899, Uldhandler.
[Glenunga.]*
2. *Conrad Johan August, f. 26 Aug. 1859 †, Konditor,
g. 1888 m. Mathilde Kretschmer. [Petersborough, S.
Austr.]* Børn:
 - a. *Anna Mathilde, f. 3 Dec. 1888, g. 28 Dec. 1916 m. Ri-
chard Edwin Ihamm. [Angaston, S. Austr.]*
 - b. *Conrad Carl, f. 9 Sept. 1890, g. 19 Jan. 1919 m. Fanny
May Chapple. [Petersborough, S. Austr.]* Børn:
 - 1) *Kenneth Carl.*
 - 2) *Nancy May.*
 - c. *Florea Emily, f. 12 Marts 1893, g. 8 Febr. 1918 m. Eric
George Cyril Gibbs. [Jamestown, S. Austr.]*
 - d. *Marno Anton, f. 11 April 1895, g. 19 Juli 1922 m. Emily
Mona Neif. [Brown St., West Croydon, S. Austr.]* Børn:
 - 1) *Margaret Mona.*
 - 2) *Ronald Marno.*
 - 3) *Wilber John.*
 - e. *Ernst Otto, f. 19 April 1899, g. 14 Aug. 1922 m. Helen
Davidson.*
 - f. *Melva Bertha, f. 25 Marts 1912.*
3. *Julius, f. 29 Marts 1862 † 16 Aug. 1931, Landmaaler, g.
19 April 1893 m. Marie Radestock † 24 Okt. 1952.* Børn:
 - a. *Viola Marie, f. 21 Febr. 1894, g. 31 Okt. 1921 m. Køb-
mand Otto Spencer † i Maj 1947. [Kapunda.]*
 - b. *Sylvia Gertrude, f. 22 Okt. 1895, g. 26 Jan. 1926 m.
Landmand William Douglas Crozier † Jan. 1933.
[Gleneley, S. Australia.]*
 - c. *Ernest Julius Bert, f. 25 April 1897 † 20 April 1944,
Ingeniør, g. 2 Maj 1925 m. Ivy May Russell Currie, f.
11 Marts 1891. [Melbourne.]* Børn:
 - 1) *Yvonne Marie, f. 28 Marts 1927.*
 - 2) *Ernest Geoffrey, f. 14 Okt. 1930.*
 - d. *Margaret Valeska (Gretchen), f. 18 Jan. 1912, g.
20 April 1940 m. Assurandør Lewis Lasman. [Los
Angeles, Calif.]*

4. *Georg Johan Ferdinand*, f. 13 Maj 1867 † 6 Dec. 1933, Fabrikant, f. 31 Juli 1890 m. *Annie Basedow* † 26 Marts 1939. Børn:
 - a. *Elfrida Dorothea Sophie*, f. 27 Juni 1891, g. 30 Sept. 1913 m. Frugtavlser Rudolph Samuel Kleinig. [River Murray.]
 - b. *Hugo Wilhelm*, f. 1 Sept. 1892, Frugtavlser, g. 16 Sept. 1920 m. Lawra Magdalene Kleinig. [...] Børn:
 - 1) *Grace Constance*, f. 5 Nov. 1921, g. 21 Aug. 1945 m. Frugtavlser Laurence Edward Trimper. [Berri.]
 - 2) *Melva Laurel*, f. 23 Febr. 1923, g. 28 Sept. 1944 m. Pastor Friedrich Wilhelm Stolz. [Appila, S. Australia.]
 - 3) *Rudolph Maxwell*, f. 13 Juni 1925, Frugtavlser, g. 6 Nov. 1944 m. Mavis Florence Woodhouse. Søn: *Robin Linette*, f. 15 April 1949.
 - c. *Marguerite Constance*, f. 11 Juli 1894, Oversygeplejerske ved Private Hospital. [Toonak, Victoria.]
 - d. *Rosa Helene*, f. 19 Dec. 1895, g. 5 Maj 1921 m. *Leonard Allan Chapple*.
 - e. *Dora Bertha*, f. 17 Dec. 1902, g. 9. Sept. 1941 m. *Victor Heinemann*.
 - f. *Edmund Friedrich George*, f. 15 Okt. 1904, Biavlser, g. 18 Marts 1943 m. *Nita Millicent Martin*, f. 1 Juni 1905. [Kingstor, S. Australia.] Sønner:
 - 1) *Leigh Edmund*, f. 18 April 1944.
 - 2) *Neil Harry*, f. 1 April 1945.
5. *Rudolph Paul Albrecht*, f. 5 Juli 1868 † 6 Nov. 1930, Advokat, *Notarius publ.*, g. 19 Dec. 1895 m. *Emmie Anine Vaughan* † 29 Juni 1946. Børn:
 - a. *Leopold*, f. 3 Okt. 1896, Sagfører, g. 1 Okt. 1920 m. *Ida Emma Smith*. [Hawthorn, S. Australia.] Børn:
 - 1) *Victor Swithin*, f. 8 Aug. 1922, Sekretær, g. 22 Febr. 1947 m. *Betty Nangle*, f. [Sidney.] Søn: *Gennes Victor*, f. 11 Aug. 1949.
 - 2) *David*, f. 6 Juni 1925, Forretningsmand.
 - 3) *Ronald*, f. 6 Juni 1925, Display Manager. [Sidney.]
 - b. *Carl Alfred*, f. 5 Maj 1902, Kontorist. [Brisbane.]

Den ældre friherrelige Linje.

Lensbaron *Julian Vilhelm Carl Severin Rudolph Joachim Bertouch-Lehn*, f. 22 Aug. 1886 (Søn af Kammerherre, Højjægermester, Lensbaron *Poul Abraham* til Baroniet Sønderkarle, f. 22 Jan. 1855 † 17 Sept. 1928 og *Frederikke Catharine Sophie Løvenskiold*, f. 27 Okt. 1857, g. 22 Jan. 1879 † 19 Nov. 1937), Nyder af Baroniet Sønderkarles Successorfond, cand. phil., g. 9 Dec. 1930 m. *Dorothy Doris*, født *O'Brien*, f. 15 Jan. 1898. [Vancouver, Canada.]

Broder:

Baron *Rudolph Frederik Carl Adam* til Højbygaard, f.

27 April 1891 paa Sophiehøj, Holeby, Kammerherre, Gesandt*, cand. jur. (K.*D.M.) (M.T.Kfh.) (Gr.Ph.1.) (B.Kr.4.) (Chin.G.H.3.) (F.Æ.L.5.) (J.H.S.1.) (S.Kr.4.) (Ø.r.K.2.), g. 19 April 1916 i Othmarschen m. Olga Elena Burchard Treviño (F.: Konsul Poul V. B. og Anita Treviño), f. 4 Dec. 1890 i Monterrey, N. L., Mexico. [Højbygaard ved Rødby.] Børn:

1. Baronesse **Beatrice Anita Suzanne**, f. 16 Febr. 1919 i Taarbæk, Keramiker, g.1947 m. Afdelingschef **Herman Wolsgaard-Iversen**, f. 2 Nov 1910. [K.]
2. Baron **Poul Christian til Lungholm m. m.**, f. 24 Okt. 1922 i Berlin, Student, Sekondløjtnant ved Gardehusar Rgmt., Formand i Direktionen for Den Bertouch-Lehnske Stiftelse, g. 16 Okt. 1947 i Kbh. (C) m. **Eva Jeanne Pade**, f. 10 Juli 1925 i Shanghai. [Lungholm ved Rødby.] Sønner:
 - a. Baron **Alexander (Alex) Poul**, f. 27 Juli 1948 i Hornbæk.
 - b. Baron **Nicolas (Nick) Julian**, f. 28 Jan. 1953 i Nykøbing F.
3. Baronesse **Eva Sophie Nathalie**, f. 26 Sept. 1926 i St.-Cloud, Paris, g. 3 Aug. 1948 i Olstrup K. m. Greve Ib Holstein.

Den yngre friherrelige Linje.

Baron **Ernst Rudolf Ferdinand Julian Bertouch**, f. 1 Juli 1884 (Søn af Jægermester, Baron **Montagu William Ferdinand**, f. 24 Aug. 1851 † 23 April 1921 og **Beatrice Caroline Elmslie**, f. 14 Jan. 1859, g. 31 Juli 1882 † 10 Jan. 1931), Løjtnant i den engelske Hær, g. 8. Jan. 1907 m. **Gladys Zara Mary Barns**, f. 24 April 1882. [Tavistock, Devonshire, England.] Børn:

1. Baron **Ernst Rudolf Anton Gauthier**, f. 17 Jan. 1908.
2. Baronesse **Marie Thérèse Josephine**, f. 28 Marts 1924.

Bielke.

Ved kgl. Reskripter af 1 Febr. 1817 og 8 Febr. 1825 legitimeredes Løjtnant Hermann Caspar Henrik Bielkes Sønner Friedrich Heinrich, f. 18 Okt. 1805, og Peter Hermann, f. 13 Juli 1804, med adelige Rettigheder. — Se i øvrigt Fortalen til Aarg. 1927 samt Aarg. 1887, S. 69.

Præsensliste, se Aargang 1946.

Bildt.*



Gammel jydsk Adelslæggt, hvoraf Per Bildt nævnes 1487. — I det 16. Aarh. kom Slægten til Bohus Lehn, ved hvis Afstaaelse til Sverige den lod sig indføre paa det svenske Ridderhus og har siden henhørt til den svenske Adel. En Linje optoges 1864 i svensk friherrelig Stand. — Vaabenabildning i Farver og udførlig Slægttavle se Aarg. 1887.

I. Linje.

Axel Frederik Carl Gillis Bildt til Hällberga, f. 23 Juli 1901 (Søn af Axel Robert til Lejondal, f. 10 Nov 1869 † 23 Aug. 1944, og Dagmar Margaretha Ulrika Grevinde Cronstedt, f. 5 Okt. 1871, g. 18 Aug. 1898 † 1950), Godsejer, g. 7 Okt. 1927 m. Stina Wennerberg, f. 7 Okt. 1907. [Hällberga, Södermanland.] Døtre:

1. Dagmar Justina Blanceflor, f. 10 Okt. 1928, Vævelærerinde.
2. Carin Birgitta Christina, f. 7 Febr. 1933.
3. Ulla Christina, f. 28 Marts 1939.
4. Margareta Hedda Eugenie, f. 26 Okt. 1943.

Søskende:

1. Beatrice Hedda Ermance Dagmar Blanceflor, f. 13 Dec. 1899, g. 21 Maj 1920 m. Oberstløjtnant Stig Berndtsson Hasselrot, f. 21 Dec. 1896. [Stockholm.]
2. Florence Ebba Dagmar Margareta, f. 6 April 1903, g. 8 Juni 1923 m. Indehaver af Firmaet C. Fred. Asker, Carl Fredrik Carlsson Asker, f. 26 Maj 1892, skilt 1946. [Stockholm.]
3. Alice Henriette Eleonore, f. 9 Marts 1905, g. 19 April 1934 m. Oberst i III. Militæromraadets Res. Sven Hallenborg, f. 8 Juni 1898. [Stockholm.]
4. Carl Robert, f. 12 Marts 1911, Direktør i A.B. A.R. Bildt & Co., g. 2 Juni 1938 m. Grevinde Ingrid Harriet Margareta Cronstedt, f. 4 Aug. 1915. [Bro.] Børn:
 - a. Ingrid Dagmar Blanceflor, f. 19 Aug. 1939.
 - b. Axel Robert Carlson, f. 21 Nov. 1941.
 - c. Hakon Rudolf Gillis Carlson, f. 27 Marts 1944.
5. Mary Dagmar Magdalena, f. 25 Marts 1913, g. 26 Nov. 1936 m. Civilljægimestare, Friherre Claas Magnus af Ugglas, f. 31 Marts 1906, skilt. (Han g. 1^o). [Stockholm.]

Faders Søster:

Hedda Johanna Magdalena Blanceflor (B.Th.) (P.H. G.5.), f. 1 Febr. 1871, Æresdame hos Prinsesse Konrad af Bayern, g. 1^o 9 Juni 1892 m. Bankdirektør, Greve Carl Mauritz Claës Lewenhaupt, f. 8 Nov. 1859 † 5 Febr. 1908, 2^o 3 Aug. 1910 m. pavelig Kammerherre, bajersk Kammerherre, bajersk Ritmester*, Ludwig Maximilian Ferdinand Franz Xaver Fischler, Greve von Treuberg, f. 30 Jan. 1876. [Slot Holzen v. Nordendorf i Bayern.]

II. Linje.

Knut Vincent Bildt, f. 14 Febr. 1867 (Søn af Skibsfører Carl Knut Thord, f. 7 Marts 1830 † 28 Nov. 1887, og Amalia Maria Appelqvist, f. 19 April 1837, g. 20 Maj 1856 † 2 Febr. 1904), Overingeniør* (S.V.3.1) (N.St.O.3.1), g. 1^o 8 Jan. 1894 m. Anna Isabella Wessman, f. 5 Jan. 1865 † 14 Juni 1922, 2^o 12 Juni 1924 m. Tyra Wendela Maria Nilson, f. 12 Febr. 1883 (S.SMSjv.) (S.SLSM). [Göteborg.] Børn:

Bildt.

af 1. Ægteskab:

1. Elin Sigrid, f. 1 Juni 1895, g. 14 Sept. 1918 m. Civilingeniør Claës - Henric Wallér, f. 25 Febr. 1890. [Malmö.]
2. Märta, f. 26 Nov. 1897, Sekretær i den svenske Husmoderforening (Ø.r.K.2.), g. 2 April 1928 m. Kammarråtsråd, cand. phil. og jur. Jacques Gustaf Adolf de Laval, f. 18 Okt. 1896. [Stockholm.]
3. Anna - Maria Blanceflor, f. 2 Febr. 1900, g. 2 Febr. 1922 m. Majorintendent Vilhelm Henrikssohn, f. 26 Jan. 1893. [Boden.]
4. Knut Hugo Valdemar, f. 2 Okt. 1903 † 2 Juli 1950, Driftschef, g. 28 April 1948 m. Inga Holmstedt, f. 7 Juni 1926. [Göteborg.]
5. Thord Gillis Vincent, f. 19 Jan. 1908.

Broder:

Carl Arvid Gabriel, f. 5 Nov. 1877, Bureauchef* ved den svenske Generalpoststyrelse (K*) (S.N.3.) (S.V.3.¹) (N.St.O. 3.¹) (Fi.L.2.²) (Chin.G.H.4.) (F.A.D.3.) (P.S.&L.3.) (Sp.I.K. 2.) (Æ.N.3.), g. 1^o 23 Febr. 1911 m. Signe Karin Alfhild Borg, f. 1 Maj 1885 † 19 Okt. 1928; 2^o 26 Okt. 1942 m. Agnes Therese Nilsson, f. 29 Nov. 1895. [Stockholm.] Børn:

af 1. Ægteskab:

- a. Inger Arvidsdotter, f. 30 Sept. 1913, Civilingeniør, g. 22 Juni 1941 i Morlanda K. m. Brygmester Ernst Bernhard Thorén, f. 20 Dec. 1907. [Stockholm.]
- b. Thord, f. 8 Okt. 1915, Civilekonom, ansat ved A/B. Aerotransport, g. 1 Maj 1944 i Simrishamn m. Karin Jenny Sylvia Margareta Sjölund, f. 11 Aug. 1911. [Stockholm.] Datter:

Signe Christina, f. 1 Nov. 1944 i Sthlm.

III. Linje.

Torsten Vincent Bildt, f. 8 Sept. 1912 (Søn af Direktør Olof Vincent, f. 16 April 1881 † 26 Marts 1943, og Elisabeth (Lily) Fidler, f. 27 Juni 1884, g. 24 Dec. 1910 † 20 Jan. 1949), Civilingeniør, g. 18 Dec. 1944 m. Maijen Skarstedt, f. 1 Sept. 1912. [Kårehogen.]

Søster:

Margareta Blanceflor, f. 12 Okt. 1919 ved Munkedal, Foss, g. 29 Maj 1948 m. Ingeniør Göran Peil, f. 30 Juni 1917. [Borås.]

Faders Søskende:

1. Katarina (Karin), f. 13 Okt. 1882, g. 4 Sept. 1906 m. Agronom, fil. kand. Gunnar Teodor Sanne til Morlanda, f. 5 Okt. 1879. [Morlanda, Kårehogen.]
2. Tore, f. 24 Juli 1884, Direktør, Indehaver af Mæglerfirmaet »Land og Stad«, g. 11 Nov. 1933 m. Birgit Hildur Margareta Lager, f. 20 Marts 1911. [Göteborg.] Datter:
Birgitta, f. 1 Okt. 1946.

Bildt.

3. **M a r i a** Fredrika, f. 2 Juli 1888, g. 12 Maj 1914 m. Bergmester Nils R a g n a r Stahre, f. 19 Sept. 1884. [Ramlösa.]
4. **B r i t a**, f. 8 Aug. 1892, g. 10 Dec. 1918 m. Ingeniør Edmund (E d d y) August Foy Andrée, f. 30 Maj 1891. [Tokio.]
5. **K n u t** Axel, f. 18 Dec. 1894, Direktør, g. 1^o 4 Aug. 1923 m. **K a r i n** Emma Elisabeth Dahlberg, f. 2 Dec. 1898, skilt, g. 2^o 27 Maj 1950 m. Ester Hildegard Teliander, f. 27 Maj 1896. [Uddevalla.] Døtre:

af 1. Ægteskab:

- a. **I n g e r** Elisabeth, f. 28 Febr. 1926, φ . 2 April 1953 m. Løjtnant U l f Carl Gustaf Fredholm, f. 20 Juni 1922. [Göteborg.]
- b. **E m m a** Gunnel D o r o t h e a, f. 31 Aug. 1929, g. 8 Okt. 1949 m. Løjtnant ved Hallands Reg. L a r s - O l o f Tyche, f. 27 Febr. 1923. [Halmstad.]

IV. Linje.

Friherre Nils Gustaf Knut Bildt, f. 22 Maj 1889 (Søn af General Knut Gillis, f. 13 Juli 1854 † 13 Okt. 1927, og Helene Christina Elisabeth Friherreinde Åkerhjelm, f. 1 Juli 1858, g. 12 Aug. 1883 † 6 Jan. 1938), Oberst* (S.Sv.2¹) (S.V.31) (N.St.O.2²) (Fi.H.R.2²) (Sp.M.F.4), g. 8 Dec. 1917 m. Fritze Caroline Sneedorff-Willemoes (F.: Kammerjunker Frederik S.-W. og Emely Blom) f. 21 Jan. 1890. [Stockholm.] Sønner:

1. **K n u t** Fredrik Carl, f. 11 Okt. 1918, Kaptajn ved Generalstabskåren, g. 1^o 20 Marts 1942 m. Ester Elisabeth M a r y - A n n e Betulander, f. 16 Sept. 1920, skilt 1944; 2^o 16 April 1949 m. U l l a Brita Ragnarssdotter Lundquist, f. 18 Aug. 1922. [Stockholm.] Søn:

af 2. Ægteskab:

- L a r s Henrik Knutson, f. 28 Aug. 1950 i Stockholm.
2. **N i l s** Daniel Fredrik, f. 9 Juli 1920, Løjtnant ved Hallands Reg., g. 10 Maj 1947 m. Ruth Kerstin Maria Alwå, f. 15 Aug. 1922 i Halmstad. [Halmstad.] Sønner:
 - a. Nils Daniel C a r l, f. 15 Juli 1949.
 - b. Nils Daniel Anders, f. 29 April 1952.
3. **H u g o** Gillis, f. 4 April 1923, jur. kand., Amanuens ved Stockholms Högskola, Løjtnant i Hallands Reg. Res., g. 19 Nov. 1948 m. U l l a Ingeborg Björlingsson, f. 20 April 1925 i Göteborg. [Hägersten.] Datter:
V i b e k e Hélène, f. 26 Maj 1951.
4. **G u s t a f** H e n r i c, f. 23 Febr. 1929, Fændrik ved Ingeniørtropperne, g. 24 Okt. 1948 m. M a j Inger Ericsson, f. 2 Febr. 1931. [Boden.] Søn:
Knut P e t e r, f. 19 Febr. 1949.

Søster:

Christina (S t i n a) Victoria Rosa Fredrika, f. 12 Maj 1885, g. 12 Okt. 1909 m. Major* Chefredaktør Carl Rudolf E s k i l Henningsson Ridderstad, f. 15 Maj 1881. [Linköping.]

Bildt.

Farbroder:

Friherre Carl Daniel, f. 15 Marts 1850 † 26 Jan. 1931, *Gesandt, Kammerherre, til. dr., jur. kand., g. 1^o 1 Okt. 1874 m. Lillian Augusta Stuart Moore*, f. 17 Okt. 1853 † 17 Dec. 1911, skilt; 2^o 15 Sept. 1890 m. *Hedvig Alexandra Keiller*, f. 30 Aug. 1864 † 31 Maj 1948, Datter: af 2. Ægteskab:

Alice Blanceflor, f. 1 Sept. 1891, g. 14 Febr. 1924 m. Prins *Andréa Boncompagni-Ludovisi*, f. 3 Febr. 1884 † 8 Dec. 1948 (han g. 1^o m. *Margaret Preston Drapers*, f. 18 Marts 1891 i Boston, skilt). [Rom.]

Farfaders Broder:

Carl Oscar, f. 14 Nov. 1821 † 25 Febr. 1863, *Overjægermester*, g. 30 Maj 1852 m. *Emma Gunilla Nordblad*, f. 10 Dec. 1833 † 23 Juli 1890. Søn:

Carl Knut Edvard, f. 8 Okt. 1854 † 1929, *Ingeniør*, g. 24 Marts 1887 m. *Gerd a Eleonora Hasselblad*, f. 13 Nov. 1857 † 1945. Sønner:

1. *Carl Gerhard*, f. 13 Jan. 1888 † 1943, *Ritmester*, g. 8 Sept. 1930 m. *Afhild Mathilde*, født *Stenman*, f. 23 Jan. 1891 (g. 1^o m. *Løjtnant Per Malmsten*). [Uppsala.]

2. *Fritz Gillis*, f. 10 April 1889, *Oberstløjtn. i Arméen, Ritmester ved Skånska Kavall.-Reg. Res. (S.Sv.31)*, g. 23 Maj 1916 m. *Annie Martha Lydia Westrell*, f. 7 Maj 1894. [Strängnäs.] Børn:

a. *Viveka Hilda Aura*, f. 30 Juli 1920, g. 31 Maj 1947 m. *Kaptajn ved Flyvevaabenet Frank Leopold Lönnberg*, f. 9 Maj 1916. [Ronneby.]

b. *Carl Edvard Gillis*, f. 29. Aug. 1930, *Ingeniør ved Kungl. Telestyrelsen*. [Stockholm.]

c. *Daniel Gustaf Harald*, f. 21 Maj 1934.

Bille I.

(Bille-Brahe.)



Sjællandsk Uradelslægt, af hvilken Bent Bille nævnes 1316. — Henrik Bille til Stamhuset Hvedholm erholdt 7 Marts 1788 Tilladelse til at føre Navnet Bille-Brahe. Hans Søn Preben Bille-Brahe optoges ved Patent af 9 Maj 1798 i Grevestanden. — Greve Preben Charles Bille-Brahe erholdt ved Patent af 23 Juni 1873 Tilladelse til at forene det Selby'ske Navn og Vaaben med sit eget. — Vaabenatbildninger i Farver og udførlig Slægttavle, se Aarg. 1890.

Lensgreve *Jon Carl Preben Bille-Brahe-Selby*, f. 17 Maj 1912 i Honnef a. R. (Søn af cand. mag. *Baron Carl Frederik Daniel*, f. 7 April 1874 † 28 Jan. 1915 og *Gerd a Blad*, f.

Bille 1.

19 Juli 1872, g. 5 Sept. 1910 † 22 Marts 1950), Nyder af Grevskabet Brahesminde og Det friherrelige Selby'ske Forlods-Successorfonds [Hellerup.] g. 13 Marts 1939 i Rønninge K. m. Baronesse *M a r g r e t h e* Antoinette Bille-Brahe-Selby, f. 13 Aug. 1909 i Kbh., skilt 1942. [K.]

Farfader:

Lensgreve P r e b e n Charles til Grevskabet Brahesminde m. m., f. 14 Nov. 1842 † 9 Juli 1918, Kammerherre, Hofjægermester, g. 12 Maj 1865 m. *Comtesse A n t o i n e t t e* Beate Augusta Rantzau, f. 25 Febr. 1843 † 9 Marts 1919. Børn:

1. *Lensgreve H e n d r i k* til Steensgaard m. m. (af det tidligere Grevskab Brahesminde), f. 24 Aug. 1870 † 7 Maj 1938, Kammerherre, g. 20 Okt. 1896 m. *E l l e n* Basse Fønss, f. 27 Sept. 1876 † 29 Nov. 1949. Døtre:
 - a. *Comtesse G u d r u n*, f. 16 Nov. 1897 paa Steensgaard, g. 1^o 28 Sept. 1915 i Svanninge m. *P e t e r* Anton Jacobæus til Ny Klingstrup, †, skilt 1919, 2^o m. *Baron H e n n i n g* Schaffalitzky de Muckadell.
 - b. *Comtesse M a r i e* Antoinette, f. 30 Aug. 1899 paa Steensgaard, cand. phil. (Pi.r.K.3.), g. m. Kommandør *K n u d* von Lowzow.
 - c. *Comtesse E l l a* Jeromia, f. 30 Juni 1904 paa Steensgaard, overord. Stiftsdame i Vallø. [Hanneslund ved Millinge.]
2. *Comtesse A n t o i n e t t e*, f. 28 Maj 1876 paa Hvedholm, Enke efter Hofjægermester Harald Oxholm. [Sophienberg, Nyborg.]
3. *Baron D a n i e l* til Rønningesøgaard og Stenagergaard, f. 16 Juni 1878 † 22 Maj 1950. Kammerherre, Hofjægermester, g. 16 Okt. 1908 i Kbh. (V.F.) m. *I n g e b o r g* Helga Sigrid Blechingberg (F.: Grosserer Carl B. og Sigrid Weber), f. 2 Okt. 1888 i Helsingør. [Rønningesøgaard ved Ullerslev.] Børn:
 - a. Baronesse *M a r g r e t h e* Antoinette, f. 13 Aug. 1909 i Kbh. (V.F.) [K.] g. m. *Lensgreve J o n* Carl Preben Bille-Brahe-Selby, skilt 1942.
 - b. Baronesse *T o v e* Birgitte, f. 23 Okt. 1915 paa Frederiksberg (Rønninge K.), g. m. Hofjægermester Greve *U l r i k* Knuth. [Lilliendal pr. Mern.]
 - c. *Baron B e n t* Daniel til Rønningesøgaard, f. 9 Febr. 1919 i Kbh. (Rønninge K.), Patron for Odense adelige Jomfrukloster, Kornet i Livgarden, g. 1 Juni 1949 i Ulbølle m. *K a r e n* Sophie Hansen, f. 25 April 1926. [Rønningesøgaard, pr. Ullerslev.] Børn:
 - 1) Baronesse *Charlotte* Birgitte, f. 3 Marts 1950 i Odense
 - 2) *Baron S t i g* Daniel, f. 26 Juni 1952 paa Rønningesøgaard.
4. *Comtesse E l e o n o r e* Sophia, f. 12 Sept. 1880 paa Hvedholm, Enke efter Kammerherre, Hofjægermester, Greve Preben Ahlefeldt-Laurvig-Bille til Egeskov.

Farfaders Farfader:

Greve *Preben Bille-Brahe*, f. 25 Febr. 1773 † 21 Sept. 1857, Gehejmeraad, Kammerherre, Major. Sønner:

af 2. Ægteskab med *Johanne Caroline Vilhelmine Falbe* (1789—1823):

1. *Baron Johan Christian til Svanholm*, f. 2 Juli 1819 † 10 Febr. 1899, Gehejmekonferensraad, Kammerherre, Stiftamtmand, g. 21 Febr 1852 m. *Comtesse Maria Caroline Vilhelmine Moltke*, f. 23 Juli 1827 † 20 Jan. 1889. Børn:
 - a. *Baron Preben Vilhelm til Svanholm*, f. 29 Dec. 1852 † 17 Sept. 1924, Hofjægermester, g. 7 Sept. 1883 m. *Anna Sophie Elisabeth (Betty) Brun*, f. 15 Maj 1855 † 23 Dec. 1930. Børn:
 - 1) *Baronesse Regitze*, f. 19 Juli 1884 paa Holgershaab, g. m. Hofjægermester, Lensbaron Carl Løvenskiold til Løvenborg, skilt † 4 Maj 1938.
 - 2) *Baronesse Marie Elisabeth*, f. 27 Aug. 1886 paa Holgershaab, g. 13 Marts 1920 paa Svanholm m. Kammerherre, Oberst* og Chef* for H. M. Kongens Adjutantstab *Cai Christoph Bechmann Dreyer*, f. 10 Sept. 1878 i Kbh. (K.¹D.M.) (Chr.X.M.T.) (H.T.H.) (g. 1^o m. *Lily Suenson* † 1916). [K.]
 - 3) *Baron Johan Christian*, f. 3. Aug. 1888 paa Holgershaab, Besidder af det 1. Bille-Brahe'ske Fideikommiss. [Hillerød.]
 - 4) *Baron Petrus Friedrich (Frits) Constantin til Holgershaab*, f. 9 Febr. 1890 † 24 Okt. 1940 i Kbh., g. 7 Sept. 1918 i Sandby m. *Lilie le Maire* (F: Godsejer *Daniel Frederik le M.* og *Beate Müller*), f. 24 Juni 1894 paa Frederiksdal ved Harpelunde. [Holgershaab ved Nr. Alslev.] Børn:
 - a) *Baronesse Anne Sophie Christine*, f. 29 Sept. 1919 i Nakskov, g. 29 Aug. 1942 i Nr. Alslev m. *Læge Axel Boehm*, f. 14 Jan. 1915 i New York [K.]
 - b) *Baron Preben Torben Daniel*, f. 9 Dec. 1920 paa Holgershaab, Forvalter, g. 1^o 2 Marts 1946 paa Frederiksberg (Marcus) m. *Inga Ida Nielsen*, f. 11 April 1918 paa Frederiksberg, skilt; 2^o m. *Ann-Lis Herschend*, f. [Holgershaab.] Søn:

Baron f. Marts 1950 i Nykøbing F.
 - b. *Baron Adam Vilhelm*, f. 26 Aug. 1855 † 22 Sept. 1942, cand. polit., Hovedkasserer, g. 14 Okt. 1887 m. *Comtesse Marie Elisabeth Malvina Vilhelmine Anastasia Moltke*, f. 11 Marts 1864 † 31 Maj 1940. Børn:
 - 1) *Baron Preben Christian Adam*, f. 11 Okt. 1888 † 18 Febr. 1922, Forfatter, g. 11 April 1917 i Kbh. m. *Ingeborg (Inger) Lina Gertrude Witzke* (F.: Direktør *Wilhelm W.* og *Ingeborg Donner*), f. 10 Febr. 1894 (g. 2^o m. *Veksellerer Erik Birger Christensen*). [K.] Søn:

Bille 1.

Baron J o n, f. 17 Nov. 1918 i Kbh., Ingeniør, g. 20 Maj 1943 i Kbh. (B) m. M o n a Riis-Carstensen (F.: Orlogskaptajn Eigil R.-C. og Astri Meyer), f. 13 Sept. 1924 paa Frederiksberg, skilt (hun g. 2^o 6 Nov. 1948 i Kbh. (St. Paul) m. Fuldmægtig hos Statsadvokaterne Holger Ove Vilhelm Tryde, f. 20 Nov. 1919 i Kbh.); g. 2^o 26 Juni 1948 i Frederiksberg K. m. I n g e r Olsen (F.: Direktør John O. og Inger Marie Karmann), f. 19 Sept. 1927 i Kbh. [K.] Datter:

af 1. Ægteskab:

Baronesse A n n e t t e Louise, f. 26 Febr. 1944 i Kbh. (B). (Vallø).

- 2) Baronesse O l g a Malvina, f. 27 Aug. 1890 i Kbh. (M.T.Kha.), g. 12 Febr. 1919 i Kbh. (Frh.) m. Direktør for Etatsraad Jacob Henric Schous og Hustru Susanne Beckmans Stiftelse, Hærarkivar*, Kaptajn* i Livgarden, Kammerjunker A x e l Erik Pontoppidan, f. 28 Juli 1882 i Helsingør (R.*D.M.) (H.T.H.). [Klampenborg.]
- 3) Baronesse E l i s a b e t h Marie Ida Magdalene, f. 17 Okt. 1892 i Kbh., g. 29 Juli 1930 i Rungsted m. Premierløjtnant* i Rytteriet, Greve Otto Knuth til Flintholm.
- 4) Baronesse A n n e M a r g r e t h e, f. 4 Marts 1896 i Kbh., Konventualinde i Odense adelige Jomfrukloster, overord. Stiftsdame i Vallø. [K.]
- 5) Baronesse R o s e, f. 4 Aug. 1897 i Kbh. (M.T.Kha.), g. 31 Marts 1922 i Kbh. (Frh.) m. Overlæge, Dr. med., Greve Otto Moltke.
- c. Baronesse J o h a n n e Ida Eleonora, f. 6 Nov. 1868 i Holbæk, g. 7 Dec. 1899 i Kbh. (VF.) m. Læge, Professor Carl Anton Tobias Frederik Bühring, f. 29 Sept. 1861 † 26 Dec. 1940. [K.]
- d. Baronesse J u l i e Joachime Henriette, f. 21 Jan. 1873 i Holbæk, fører ifl. Bevilling 23 April 1906 Navnet Bille-Brahe og Titel Baronesse, g. 6 Sept. 1895 i Krogstrup m. Hofjægmester Vincens Steensen-Leth til Steensgaard, skilt 1906. [Holte.]

af 3. Ægteskab med Comtesse Birthe Susanne Sybille Schaffalitzky de Muchadell:

2. Baron E r i k Carl til Bjørnemoose, f. 5 Jan. 1827 † 1 April 1866. Sønner:
 - a. Baron P r e b c n til Fravdegaard, f. 10 Okt. 1854 † 19 Jan. 1906, Hofjægmester, g. 24 Nov. 1882 m. Frederikke Julie E l i s a b e t h Cederfeld de Simonsen f. 3 April 1858 † 9 April 1949. Børn:
 - 1) Baron E r i k, f. 1 Sept. 1883 † 8 Aug. 1944, Generalmajor, g. 7 Okt. 1907 i Odense m. E l i s a b e t h de Dompierre de Jonquières (F.: Overpræsident, Kammer-

Bille I.

herre Frederik de Dompierre de J. og Baronesse Jeannina Stampe), f. 20 Juli 1885 paa Fr.berg. Medlem af Bestyrelsen for Skovtoftehjemmene. [Klampenborg.] Søn:

Baron P r e b e n, Besidder af det 2. Bille-Brahe'ske Fideikommis, f. 12 Juni 1910 i Kbh., g. 1^o 29 Maj 1936 m. G r e t e Christensen (F.: Grosserer K. V. C.), f. 13 Nov. 1913, skilt 6 Jan. 1941; 2^o 24 Jan. 1942 i Odense m. E l l e n Gertrud Marie Løvstrøm (F.: Grosserer Carl E. Pasborg og Henriette Løvstrøm), f. 13 Nov. 1895 i Kbh. (Enke efter Læge Axel Georg Christiansen). [Skabohuse ved Nyborg.] Børn:

af 1. Ægteskab:

- a) Baronesse M e r e t e, f. 8 Febr. 1937 paa Suserupgaard, Konventualinde i Odense adelige Jomfrukloster. (Vallø.)
 - b) Baron Niels Erik, f. 2 Febr. 1940 paa Suserupgaard. [Stenhus.]
- 2) Baron O l u f til Fraugdegaard og Risinge, f. 13 Febr. 1888 † 19 Maj 1952, Kammerherre, Hoffjærgemester, g. 25 Maj 1912 i Gudbjerg m. Agnes (A g g i e) Marie Mathilde Almira Hansen (F.: Etatsraad Christian Ditlev Ammentorp H. og Agnes v. Hedemann), f. 24 Okt. 1888 paa Mullerup, Medlem af Best. for Redningsarbejdet for Kvinder i Fyns Stift (Aabrink) og for »Nyborg Strand«. [Fraugdegaard, pr. Marsler.] Søn:
Baron J ø r g e n Christian til Fraugdegaard og Risinge, f. 24 Jan. 1916 paa Fraugdegaard, cand. phil., Sekondløjtnant ved Livgarden, Kompagnichef i Hjemmeværnet, Medl. af Best. for Det gensidige fynske Brandassurance-selskab (Ravnholtkassen), Forpagter af Rørbæk, g. 8 Sept. 1939 i Kbh. m. I n g e Trap Friis (F.: Stabsdyrlæge, Dr. phil Hjalmar F. og Olga Frederiksen), f. 10 Nov. 1917 i Kbh., Student. [Risinge, pr. Ullerslev.] Døtre:
- a) Baronesse A n n e Elisabeth, f. 4 Maj 1941 i Odense. (Vallø.)
 - b) Baronesse B i r t h e, f. 10 Sept. 1944 paa Risinge, Konventualinde i Odense adelige Jomfrukloster.
 - c) Baronesse I r e n e Estrid, f. 18 Aug. 1947 paa Risinge (Vallø.)
- 3) Baronesse E l l e n, f. 17 Febr. 1890 paa Fraugdegaard, g. 9 Jan. 1924 i Kbh. m. Stiftamtmand*, Kammerherre V a l d e m a r Hvidt, f. 25 Juni 1881 i Kbh. (K.1*) (D.M.). [Aarhus.]
- b. Baron L u d v i g, f. 7 Marts 1856 † 28 Jan. 1898, g. 1^o 2 Juni 1881 m. R e g i n e Vilhelmine Philippine Bahnsen. † 2 Juni 1859, skilt 1890 † 1 April 1936, 2^o m. K a t a r i n a Helgesen. [Decorah, Iowa.] Døtre:

Bille I.

af 1. Ægteskab:

- 1) *Baronesse Karen Ragnhild*, f. 22 April 1883, fører ifølge Bevilling Navnet Bille-Brahe med Titel af *Baronesse*, g. 3 Juni 1905 m. *Dr. med. Tage Iversen*, f. 19 April 1879, skilt † 6 Jan. 1946. [K.]
- 2) *Baronesse Hedevig*, f. 11 Aug. 1885, Klosterfrøken i Vemmetofte, Konventualinde i Odense adelige Jomfrukloster. [Odense.]

Bille II.

Hr. Anders Bille til Rosendal i Skåne, 1580—1633, blev 1609 trolovet med den 16-aarige Jomfru Anna Rosenkrantz, der døde 1610. Nogle Aar derefter tog han Karen Henriksdatter til sig som sin Hustru, hvilken Forbindelse af hans Søkende og af Kronen blev anerkendt som lovlig, ligesom deres Børn blev anerkendt som Ægtebørn og indtraadte i deres retmæssige Arv efter hans Død. Da Karen Henriksdatter var en ufri Kvinde, var det ikke Børnene tilladt at føre deres Faders Navn og Vaaben, Dette tillagdes Hr. Anders Billes ældste Søn, Vicekommandant i København, Steen Andersen Bille, ved Patent af 3 Maj 1679. — Udførlig Slægtstavle, se Aarg. 1890.

Den ældre danske Linje.

Steen Andersen Josias Christopher Bille, Besidder af det Billeske Sølvfideicommiss og af det Raben-Billeske Fideicommiss, f. 1 Okt. 1882 i Kbh. (Søn af Kaptajn i Marinen, Kammerherre Steen Andersen, f. 24 Juli 1830 † 3 Juni 1905 og Comtesse Siegfriede Frederikke (Fritze) Raben-Letzau, f. 21 Nov. 1847, g. 29 Dec. 1874 † 12 Aug. 1932), cand. phil., g. 2 Sept. 1930 i Oslo (b. v., kirkelig 3 Sept. i Beldringe) m. Irene, født Ibsen, f. 10 Sept. 1901 i Kria. (g. 1^o m. Løjtnant i den italienske Hær, senere Oberst Mario Rocco). [Gjentofte.] Sønner:

1. *Anders Steensen*, f. 30 Jan. 1940 paa Frederiksberg. [Tørløse.]
 2. *Joens Steensen*, f. 11 April 1944 sst.
- Søstre:*
1. *Siegfriede Caroline*, f. 28 Aug. 1877 i Kbh., Malerinde, Stiftsdame i Vallø. [K.]
 2. *Emerentze Julie Magdalene Elisabeth*, f. 30 Jan. 1880 i Kbh., Stiftsdame i Vallø. [K.]

Den yngre danske Linje.

Anders Steensen Bille, f. 11 Aug. 1891 (Søn af Revisionschef i Store Nordiske Telegrafelskab Steen Andersen, f. 27 Nov. 1862 † 12 Febr. 1922, og Juanna Mathilde Unna, f. 13 Nov. 1863, g. 6 Sept. 1890 † 10 Febr. 1926), Ingeniør, g. 9 Juni 1918 m. Esther Karen Marie Christensen, f. 14 Jan. 1894 † 17 Juli 1945. [Odense.] Søn:

Bille II.

Steen Andersen, f. 5 Marts 1919 i Odense (Ty.J.K.1.2.),
g. 1 Febr. 1942 i Odense (b. v.) m. Karen Pedersen,
f. 20 Jan. 1920 i Odense, skilt 1943. Datter:

Klara Elisabeth, adopteret Gundersen, f. 3 Maj 1941
i Odense.

Broder:

Kay Torben Steen, f. 20 Juni 1894 i Kbh., Arkitekt,
g. 1^o 20 Juni 1926 m. Marie Elisabeth (Lisse) Kirstine
Nielsen (F.: Værkfører Hans Peter Adolf N. og Signe Peter-
sen), f. 9 Dec. 1895 i Nakskov, skilt 1930, 2^o 3 Sept. 1937 m.
Marie Margrethe (Grete) Schmidt (F.: Røgmand, Fiske-
handler Frantz Joseph Winterhalter S og Ingeborg Alexandra
Petersen), f. 1. Dec. 1909 i Aarhus. [K.] Børn:

af 2. Ægteskab:

1. Bent, f. 20 April 1942 i Kbh. (Fil.)
2. Nina Merete, f. 13 April 1944 i Kbh. (Højdevang.)

Farfader:

Carl Steen Andersen, f. 1 Juli 1828 † 11 Nov. 1898, Kam-
merherre, Amtmand, g. 8 Juni 1859 m. Louise Mogensine
Ipsen, f. 10 Juli 1841 † 31 Dec. 1926. Søn:

Carl Adolph, f. 16 April 1864 † 16 Sept. 1925, Direktør
g. 11 Okt. 1890 m. Anna Larpent, f. 11 Nov. 1863 † 26 Sept.
1945. Børn:

1. Carl Steen Andersen, f. 19 Jan. 1893 i Nr. Bjert, Afde-
lingschef*, g. 1^o 4 Juni 1918 i Kbh. (H) m. Aase Marie Møl-
ler, f. 15 Nov. 1896, skilt; 2^o 3 Juni 1953 i Gentofte (b.v.) m.
Ellen Madsen, f. [K.] Børn:

af 1. Ægteskab:

- a. Birgitte Louise, f. 26 April 1919 paa Frederiksberg,
g. 1^o 11 Okt. 1941 i Hellerup K. m. stud. techn. Kay
Georg Feldthusen, f. 26 Nov. 1917 paa Frederiksberg,
skilt; 2^o 22 Aug. 1945 i Kbh. (b.v.) m. Ingeniør Ole Jer-
sin, f. 24 Okt. 1910 i Jordløse.
- b. Holger Steen, f. 26 Marts 1920 i Herlev, Ingeniør,
g. 1^o 28 Febr. 1942 i Lyngby (b. v.) m. Else Theill Clem-
mensens (F.: kgl. Bygningsinspektør Mogens Bekker C.
og Malerinden Augusta Theill C.), f. 21 Sept. 1919 i Kbh.,
skilt; 2^o 13 Aug. 1949 paa Frederiksberg (b. v.) m. Ann
Birthe Poggensee, f. 16 April 1924 i Kbh. [K.] Børn:

af 1. Ægteskab:

- 1) Jette, f. 3 Marts 1944 i Kbh. (Tibirke.) (Vallø)
- 2) Jan, f. 15 Sept. 1947 i Kbh.

af 2. Ægteskab:

- 3) Steen, f. 29 Aug. 1953 i Aarhus (Kbh. St. Jac.)
- c. Lotte Henriette, f. 18 Marts 1927 paa Frederiksberg,
Klosterfrøken i Vemmetofte.
2. Ellen, f. 29 April 1894 i Nr. Bjert, Fuldmægtig i Forsik-
ringselskabet »Danmark«. [K.]
3. Gudrun Louise, f. 11 Jan. 1896 i Odense, g. 4 Marts
1916 i Kbh. (B) m. Bankdirektør Robert Stanley

Bille II.

Matthews, f. 1 Maj 1890 † 16 Sept. 1953. [Beaumaris, Anglesey, N. Wales, England.]

Den norske Linje.

Steen Hugo Bernt Waldemar Bille, f. 23 April 1905 (Søn af Kaptajn Steen Andersen, f. 15 Juli 1850 † 3 Marts 1930), Toldbetjent, g. 11 Juli 1936 m. Harriet Kristine Carlsen, f. 9 Okt. 1909 i Kristiania. [Oslo.]

Broder:

Idar Henrik Steensøn, f. 16 Nov. 1908, Disponent, g. 9 Okt. 1943 m. Solveig Eugenie (Lillemor) Jørgensen, f. 9 Okt. 1917, skilt. Søn:

Steen Idar Eugen, f. 18 Aug. 1944.

Moder:

Marie (M a i s) Othilie Henriette, født Hansen, f. 28 Juli 1879, g. 27 Aug. 1904, Enke 3 Marts 1930. [Oslo.]

Farfader:

Jes Fæster, f. 27 Nov. 1818 † 7 Nov. 1888, Kaptajn, Postmester i Frederikshald, g. 2^o 19 Dec. 1867 m. Mariane (M o l l y) Louise Walter, f. 23 Juli 1843 † 8 Maj 1900. Børn:

1. Marie (M i m i) Nielsine, f. 23 Dec. 1868 i Kristiania, Malerinde og Foredragsholder. [K.]
2. T o r b e n Holger, f. 11 Jan. 1880 † 12 Febr. 1922, Redaktør, g. 26 Juli 1906 m. Anna Kristine Lysabild Jensen, f. 2 Okt. 1882 i Kolding. [K.] Sønner:

a. Steen o Torbensen, f. 14 April 1907 i Odder, cand. jur., Kontorchef i Nationalbanken, g. 4 Nov. 1933 m. Tandlæge Elli Dorrit Gravenhorst, f. 10 Marts 1910 i Aarhus. [Bagsværd.] Børn:

- 1) T o r b e n, f. 15 Maj 1938 i Aarhus.
- 2) N i e l s A n d e r s, f. 20 Maj 1941 i Kbh.
- 3) K i r s t e n, f. 12 Jan. 1943 i Kbh. (Vallø).
- 4) A n n e E l i s e, f. 6 April 1945 i Kbh. (Vallø).

b. Eiler Christian Torbensen, f. 6 Marts 1910 i Odder. Billedhugger, g. 1 Juni 1944 i Esbjerg (b. v.) m. Else Agnete Therkildsen, f. 10 Maj 1900 i Lille Darum. [K.]

Blixen-Finecke.



Den pommerske Uradelsslægt von Blixen forekommer tidligst 1239 med Henricus Blixen. — Conrad Christopher von Blixen blev 1756 introduceret paa det svenske Ridderhus og 1775 optaget i svensk Friherrestand. Hans Søn Carl Philip Friherre von Blixen tiltraadte Stamhuset Dallund og fik 19 Febr. 1794 Bevilling paa Navnet von Blixen-Finecke, 29 Okt. 1802

Blixen-Finecke.

optoges han i den danske Friherrestand. — Udførlig Stamtavle og Vaabenafbildning i Farver, se Aargang 1953.

De danske Medlemmer af Slægten skriver sig Blixen Finecke; de svenske Medlemmer von Blixen-Finecke.

Baron Dick Jan Axel Fredrik Henrik von Blixen-Finecke til Stamhuset Näsbyholm i Skåne, f. 18 Jan. 1947 paa Näsbyholm (Søn af Baron Carl-Fredrik Gustaf til Stamhuset Näsbyholm, f. 29 Marts 1903 † 26 Okt. 1950). [Skotland.]

Søskende:

1. Baronesse M a n o n Ebba Maria, f. 29 Juni 1940 i Farum.
2. Baronesse Ch a r l o t t Louise Ulla, f. 25 April 1942 paa Näsbyholm.
3. Baron J a n Claus Bror Gustaf, f. 11 April 1948 paa Näsbyholm.

Moder:

M a n o n Lis King, Countess of Lovelace, f. Transø (F.: Direktør Axel Sigurd T. og Maria Thomsen), f. 10 Dec. 1917 i Hellerup (Chr.X.Fr.M.), g. 17 Dec. 1938 i Hellerup, Enke 28 Okt. 1950, g. 2^o 18 Juni 1951 i Inverness m. P e t e r Malcolm King, 4. Earl of Lovelace, f. 30 Marts 1905. [Ben Damp Forest, Torridon, Ross-shire, Skotland.]

Faders Søskende:

1. Baronesse Louise Clara M a r g a r e t a, f. 22 Marts 1899 i Helsingborg (Fi.M.M.), g. 29 Dec. 1925 m. Overlæge, Direktør for Selskabet Pro Patrias Fødselshospital i Stockholm, 1. Marinelæge i Res., lic. med. B j ø r n Fritjof Waldemar Holmgren, f. 3 Maj 1901 (Chr.X.Fr.M.). [Stockholm].
2. Baronesse E b b a, f. 4 Juli 1900 i Helsingborg, g. 1^o 1 Aug. 1920 m. Major A r v i d Filip Stjernsvärd, f. 10 Maj 1889 † 30 Nov. 1945; 2^o 1 Okt. 1947 i Malmø (kat.K.) m. Greve Erik R e i n h o l d Hamilton, f. 18 Okt. 1900. [Rålambsdal, Skaane.]

Farfaders Søskende:

1. Baronesse E l l e n Sophie Thyra, f. 14 Nov. 1875, g. 1^o m. Underlieutenant, Friherre Hans Ramel, † 10 Aug. 1900, 2^o 17 April 1905 m. Kaptajn E r l a n d William af Kleen, f. 12 Sept. 1866 † 5 Sept. 1911. [Helsingborg.]
2. Baronesse A g n e s Marie, f. 25 Marts 1878, g. 26 Okt 1898 m. svensk Hofstaldmester, Ritmester ved Livreg. Husarers Res., Greve Carl C l a r e n c e von Rosen (K.1*), f. 12 Maj 1867. [Djursholm.]
3. Baronesse T h y r a, f. 12 Jan. 1882, g. 17 Maj 1904 m. Oberstlieutenant ved Livreg. til Hest, Greve G u s t a f Henning Adolf Hamilton, f. 18 Aug. 1880 † 11 Aug. 1935. [Hittarp ved Helsingborg.]

4. *Baron Hans Gustaf, f. 25 Juli 1886 † 26 Sept. 1917, g. 15 Juli 1915 m. Hilla Brita Trolle, f. 4 April 1894 † 5 Nov. 1943 (g. 2^o 1922 m. Greve Carl-Axel Trolle-Wachtmeister til Trolle-Ljungby) Søn:*
 Baron Hans Gustaf Nils Fredrik Bror, f. 20 Juli 1916 i Linköping, Ritmester ved Livregt. husarer (R.*), g. 4 April 1942 i Stockholm m. Friherreinde Anna Karin Elizabeth Beck-Friis, f. 10 Jan. 1921 i Stockholm. [Skövde.] Sønner:
 a. Baron Hans Fredrik Bror, f. 30 Dec. 1942 i Stockholm.
 b. Baron Gustaf Carl Axel, f. 27 Febr. 1945 i Stockholm.
5. *Baron Bror Fredrik, f. 25 Juli 1886 † 4 Marts 1946, g. 1^o 14 Jan. 1914 i Mombassa (b.v.) m. Karen (Tanne) Christence Dinesen (F.: Godsejer, Kaptajn Adolph Vilhelm D. og Ingeborg Westenholz), f. 17 April 1885 i Rungsted, skilt 1925 (M.I.&A.), 2^o 1 Aug. 1928 m. Jacqueline (Cockie) Harriet, født Alexander, f. 16 Juni 1892, skilt 1935 (g. 1^o m. Birkbeck, skilt, g. 3^o).*

Farfaders Farfader:

- Baron Carl Frederik Axel Bror, f. 15 Aug. 1822 † 6 Jan. 1873, Kammerherre, Udenrigsminister. Søn:*
af 2. Ægteskab m. Prinsesse Augusta af Hessen (1823—89):
Baron Vilhelm Carl Anna Otto Gunnar Axel, f. 21 Juni 1863 † 7 Juli 1942, Kammerherre. g. 9 Nov. 1888 m. Bertha Henriette Marie Castenschiöld, f. 29 Juli 1868 † 11 Februar 1951. Søn:
 Baron Carl August til Hesselagergaard, f. 20 Sept. 1889, Kammerherre, Hofjægermester, Landbrugskandidat, Formand for Andelsselskabet »Trifolium«, for Best. for K. D. A. K. og A/S Holmegaards Glasværk, Medlem af Best. for Privatbanken og for Dansk Svovlsyre og Superphosphat-Fabrik (R.*D.M.) (Fi.H.R.2²) (F.Æ.L.4) (N.St.O.2²) (S.N.2²), g. 10 Maj 1917 m. Brita Elisabeth Ekstrøm (F.: Oberst Hugo E. og Elisabeth Tranchell), f. 6 Okt. 1893. [Hesselagergaard.] Børn:
 1) *Baronesse Anna Elisabeth, f. 18 Juli 1918, g. 23 Nov. 1946 m. mag. art. Thorbjørn Møller, f. 22 Okt. 1897 i Mittweida. [K.]*
 2) *Baron Gustaf Frederik, f. 1 Sept. 1920, Landbrugskand., Forpagter, g. 1 Sept. 1951 paa Klintholm (Magleby K.) m. Charlotte Elisabeth (Litten) Brønnum Scavenius, f. 18 Juni 1930 paa Klintholm. [Strandgaarden, pr. Hesselager.] Søn:*
 Axel Henrik, f. 15 Maj 1952.

Blome.*



Hannoveransk Uradelslægt, der omkr. 1406 bosatte sig i Holsten. Dietrich Blome til Munzel nævnes 1210—25. — General, Kammerherre Otto Blome til Heiligenstädten etc. og hans Brodersøn, Geheimekonferensraad, Kammerherre Otto Blome samt dennes mandlige Alkom blev ved Patent af 1 Maj 1826 optagne i dansk grevelig Stand med Rang som lensbesiddende Greve. — Udførlig Slægttavle og Vaabenafbildning i Farver, se Aarg. 1935.

Se iøvrigt »Gothaisches genealogisches Taschenbuch der gräflichen Häuser«.

Blücher af Altona.



Pommersk Uradelslægt von Blücher, af hvilken afdøde Oberst Carl von Blücher med Enke og 4 Børn ved Patent af 25 Juni 1777 naturaliseredes som dansk Adel. Gehejmerraad (senere Geheimekonferensraad) Conrad Daniel von Blücher optoges ved Patent af 27 Okt. 1818 i dansk grevelig Stand med Navnet Blücher af Altona og med Rang som lensbesiddende Greve. — Udførlig Slægttavle og Vaabenafbildning i Farver, se Aargang 1942.

Lensgreve Konrad F r i t z Willie Harald Gebhard Blücher af Altona, f. 29 April 1905 i Kbh. (Søn af Ritmester, Lensgreve Gustav Bridges Fergus Gotthard Lebrecht, f. 24 April 1873 † 17 April 1935 og M a g n a Clara Rothe, f. 12 Juni 1881, g. 28 Maj 1904 † 30 Marts 1943), Medl. af Overbestyrelsen og Bestyrelsen for I/S Berlingske Tidende og af Best. for A/S De Berlingske Virksomheder og Det Berlingske Officin A/S, Kommitteret i sidstnævnte, Formand for I/S Husumtryk, g. 1^o 25 Maj 1928 i Paris m. L i l i a n Juliette, adopt. Glückstadt, f. 8 Febr. 1906, skilt 1945 (g. 2^o 1953 m. Arkivar Poul Nyholm); 2^o 9 Juli 1945 m. E l s e, f. Willer-Andersen (F.: Grosserer, Direktør Anders J. A. og Dorothea Willer), f. 30 Juni 1898 (g. 1^o 1928 m. Hofjægermester Helge du Plessis de Richelieu, f. 1894, skilt). [Sophiehøj, Vedbæk.] Børn:
af 1. Ægteskab:

1. Comtesse E v a Rose Emilie Magna, f. 12 Maj 1929 i Kbh., g. 15 Juli 1948 m. Løjtnant i Livgarden, Prokurist Hans Jacob Moresco, f. 29 Okt. 1927. [Holte.]
2. Greve Gustav U l r i c h Willie Emil, f. 31 Maj 1931 i Kbh. tjenstg. i Royal Canadian Horse Artillery. [Canada.]

Søster:

Comtesse **E l s e** Dagmar Hanina, f. 3 Febr. 1907 i Kbh., g. 19 April 1933 m. hollandsk Ambassadør Baron **F l o r i s** Carsilius Anne van Pallandt, f. 8 Marts 1903. [New Delhi.]

Farfaders Broder:

Greve **G u s t a v** Roger Eduard Frederik Ferdinand, f. 19 Febr. 1842 † 1 Okt. 1895, nordamerikansk Major, g. 11 Juni 1864 m. **M e d o r a** Stipes, f. 2 Juli 1847 † 1933. Søn:

Greve **C o n r a d** Gustav Emanuel Gebhard Lebrecht, f. 29 Okt. 1866. [Harper's Ferry, Vestvirginia.]

Bornemann.



Patricierslægt fra Stade, der 1629 kom til Danmark med Lic. juris Philip Julius Bornemann, hvis yngste Søns Sønnesøn Carl Rudolph Bornemann 1731 blev optaget i den danske Adel, men ej efterlod sig Børn. Fra den ældste Søn af Philip Julius Bornemann stammer Gehejmekonferensraad Anker Vilhelm Frederik Bornemann og Major Cosmos von Bornemann, der ved Patent af 9 Juli 1811 optoges i den

danske Adel. — Vaabenafbildninger i Farver og udførlig Slægttavle, se Aarg. 1893.

En Del af Slægtens Medlemmer skriver sig von Bornemann.

I. Linje.

Uddød i Mandslinjen den 4 Juni 1917.

E l s e Bornemann, f. 11 Jan. 1895 (Datter af Bestyrer Viggo Axel Vilhelm Adeler, f. 24 Okt. 1862 † 4 Juni 1917 og **E l i s a b e t h** Magdalene Berg, f. 1 Dec. 1871, g. 25 Marts 1891, skilt † 16 Febr. 1947), g. 1^o 20 Okt. 1917 m. Inspektør **K n u d** Juel-Berg, f. 27 Marts 1877 † 15 Aug. 1947; 2^o 25 Juni 1949 i Frederiksberg Slotsk. m. Baron Vilhelm **B e n d t** Schaffalitzky de Muckadell.

II. Linje.

O v e Henrik Cosmos Bornemann, Besidder af det 2. Bornemann'ske samt det 1. Raben-Levetzau-Bornemann'ske Fideikommis, f. 5 Nov. 1894 (Søn af Kammerherre **C o s m u s**, f. 15 Dec. 1857 † 16 April 1911 og **J u l i a n e** Louise Anker, Hoffrøken hos Kronprinsesse Victoria, f. 29 Juli 1864, g. 29 Marts 1890 † 15 Maj 1939), Premierløjtnant* i Marinen, Direktør for Rigsforeningen til Bekæmpelse af de rheumatiske Sygdomme. Æresmedlem af Direktionskomiteen for Ligue Internationale contre le Rhumatisme, Medlem af Best. for Harlang & Toksvig A/S og A/S Em. Z. Svitzers Bjærgningsentreprise (Ø.r.K.2), g. 1^o 14 Sept. 1920 m. **W a n d a** Sigrd Mag-

Bornemann.

dalene Oxholm, f. 19 Jan. 1899 † 1948, skilt; 2^o 9 Nov. 1929 i Frankfurt a. M. m. Liselotte Gerda Beringer, f. 18 Juni 1906. [Birkerød.] Døtre:

af 1. Ægteskab:

1. Fritze-Wanda, Besidderinde af det 2. Raben-Letzau-Bornemannske Fideikommis, f. 24 Sept. 1924, Sygeplejerske. [K.]

af 2. Ægteskab:

2. Regitze Juliane, f. 12 Febr. 1942 i Odense. (Vallø).

Søskende:

1. Julia Charlotte Vilhelmine, f. 19 Sept. 1891, g. 1^o m. Kammerjunker Jacob Neergaard, skilt, han † 1932, 2^o m. Direktør Harald Gerhard Walterstorff. [London.]

2. Anker Wilhelm Frederik, f. 9 Jan. 1893 † 17 Okt. 1930, Fideikommisbesidder, g. 3 Maj 1918 m. Marie Neergaard, f. 18 Aug. 1889, Forstanderinde for Dronning Caroline Amalies kvindelige Plejeforening. [K.]

3. Charlotte Emsy Sophie, f. 20 Juni 1898, g. 22 Jan. 1925 m. Major, Kammerherre, Rigsgreve Karl Erwein Gundaker von Wurmbbrand-Stuppach, f. 30 Maj 1866 † 22 Jan. 1942. [Svendborg.]

III. Linje.

Cosmus Bornemann, f. 15 Aug. 1925 (Søn af Cosmus, f. 10 Juni 1898 † 11 Juni 1948). Flyverløjtnant i den kgl. nederlandske indonesiske Armé. [Haag.]

Broder:

Vladimir, f. 20 Okt. 1927, Fotograf ved Multifilm Government Film Studio. [Sidney, N.S.W., Australia.]

Moder:

Zoja Twells, f. Neoepokoëwa, f. 12 Juli 1903, g. 11 Sept. 1924, skilt 1931, (g. 2^o m. Lionel Twells). [Djakarta.]

Faders Søster:

Anna Louise, f. 14 Nov. 1904. [Haag.]

Faders Moder:

Henriette Maria, f. Bakhuys, f. 13 Marts 1875, g. 21 Marts 1893, Enke 6 April 1941. [Haag.]

Farfaders Søster:

Anna (Nonnie), f. 18 Aug. 1861, g. 30 Juli 1890 m. svensk »Feltlækare«, Lic. med Gustaf Ernfrid Mierop Møller, f. 17 Juni 1854 † 6 Okt. 1916. [K.]

Boysen.

Jes Thomsen til Kollund erholdt 3 Jan. 1488 af Kong Hans et Vaabenbrev. Slægten har taaet sine Privilegier stadfæstet af alle senere danske Konger, sidst af Kong Frederik VI.

I. Linje.

Johannes Boysen, f. 23 Marts 1884 (Søn af Hand-
skefabrikant William Johannes Gottlieb, f. 25 Marts 1850
† 24 April 1937 og Karen Dorothea Jensen, f. 19 Juni
1853 † 13 Marts 1932). [Amerika.]

Søster:

Anna Hansine, f. 5 Juni 1887, Oversygeplejerske*. [K.]
Den i Tyskland levende Linje, se Aargang 1946.

II. Linje.

Se Aargang 1946.

von Bretton.*

*Brødrene Lucas van Uytendaele og Johan Balthazar van
Uytendale, der nedstammede fra en gammel Slægt i fransk
Flandern, blev henholdsvis 30 Dec. 1763 og 18 Dec. 1767 op-
højede i dansk friherrelig Stand under Navnet von Bretton.*

Den ældre Linje.

Baron John Whitman Zerega von Bretton, f. 23 Marts 1894
(Søn af Baron John Frederick Zerega, f. 27 Nov. 1864
† 28 Nov. 1951 og Jennie Whitman Webb, f. 16 Okt. 1869,
g. 13 Nov. 1892 † 18 April 1894), Mayor* of the City of Plain-
field, g. 16 Maj 1925 m. Esther Hewes Philips, f. 21 Dec.
1896. [Plainfield, N.J.] Børn:

1. Baronesse Virginia van Solingen Zerega, f. 17 April
1926.
2. Baron John Philips Zerega, f. 21 Febr. 1928.
3. Baronesse Elizabeth Coale Zerega, f. 15 Sept. 1929, g.
24 Juni 1951 m. Bernard Carlton Brown jr. f.

Faders Søster:

Baronesse Bertha Virginia, f. 22 Juli 1879. [Plainfield.]

Den yngre Linje.

*Uddød i Mandslinjen 20 Nov. 1912 med Baron Lucas Emil
Uytendale von Bretton.*

Baronesse Anna Marguerite Uytendale von Bretton,
f. 5 Jan. 1879 (Datter af Kaptajn, Baron Anton Carl Frederik
Montagne, f. 12 Nov. 1843 † 3 Marts 1910 og Petrine Otilie
Andersen, f. 4 Dec. 1843, g. 2 Juni 1872 † 9 April 1890), g. 1^o
5 Nov. 1904 m. Landejendomsbesidder Alvin Gottlob Wandel,
f. 18 Juni 1876, skilt 1915, 2^o 16 Jan. 1929 m. Albert Erik-
sen, f. 1877. [Seattle, Washington, U. S. A.]

Brinck-Seidelin.

Etatsraad Hans Diderik Brinck blev adlet 4 Sept. 1752 med Navnet Brinck-Seidelin.

Vilhelm Ludvig Christian Johan Ernst Emil Brinck-Seidelin, f. 21 Juni 1889 (Søn af Revisor Ludvig Jens, f. 21 Nov. 1863 † 23 Febr. 1953 og Johanne Kirstine Christensen, f. 15 Aug. 1870, g. 23 April 1889 † 1939), Telegrafist. [New York.]

Faders Broder:

Johan Ernst Emil, f. 8 Maj 1869 † 10 Juni 1947, Ovei retssagfører, g. 1^o 28 Maj 1897 m. Ida Johanne Cathrine Rasmussen, f. 23 Juni 1869 † 26 Febr. 1918; 2^o 3 Juni 1922 i Odense m. Carla Rasmine Sørensen Hjørnsen (F.: Købmand Søren Sørensen H. og Jensine Johanne Jensen), f. 2 Febr. 1882 i Odense. [Odense.] Søn:

af 1. Ægteskab:

Ludvig Steen, f. 13 Juli 1901 i Odense, Grosserer, g. 1^o 21 Sept. 1927 m. Else Max-Mortensen, f. 3 Maj 1905 † 9 Nov. 1940. 2^o 23 Sept. 1941 m. Esther Jarnfeldt (F.: Salgschef Vilhelm J. og Agnes Bjørn), f. 25 Sept. 1911 paa Frederiksberg. [K.]

Brockdorff.



Holstensk Uradelslægt, der forekommer 1328 med Echarodus de Brockdorpe; Stamrækken begynder med Markvard Brockdorff (nævnt 1329 og 1361). — Cai Lorenz Brockdorff til Kletkamp optoges 26 Maj 1672 i den danske Grevestand. Af hans Efterkommere optoges Gehejmeraad, Baron Cai Lorenz Brockdorff til Borstel ved Patent af 30 Marts 1838 for sig og ægte Descendenter i Grevestanden, og Baron Friedrich Gottlieb Brockdorff til Ascheberg ved Patent af 18 Okt. 1837 i Grevestanden med Navnet Brockdorff-Ahlefeldt. — Baron Cai Bertram Brockdorff blev 3 Juni 1706 og Greve Christian Frederik Brockdorff 3 Juni 1727 tysk Rigsgreve.

Udførlig Slægttavle og Vaabenabildning i Farver, se Aarg. 1936.

**Den ældre grevelige Linje.
Greverne Brockdorff-Kletkamp.**

Den friherrelige Linje.

**Den yngre grevelige Linje.
(Greve Brockdorff og Brockdorff Ahlefeldt.)**

Den rigsgrevelige Linje.

Se: »Danmarks Adels Aarbog«, 1936, og »Gothaisches genealogisches Taschenbuch der gräflichen und freiherrlichen Häuser.

Den ældre danske adelige Linje.

(Denne Linje tog fast Ophold i Danmark i det syttende Aarhundrede.)

F r a n z B ü l o w Schack-Brockdorff, f. 2 Maj 1914 i Rio Gallegos, Argentina (Søn af Skibskaptajn Hans Adolph Alexander Schack, f. 24 Okt. 1854 † 1 Marts 1932), Afdelingschef, g. 30 Juni 1940 i Lindevangs K. m. **S o l v e i g Mortensen**, f. 23 Nov. 1916 paa Frederiksberg. [Frederiksberg.] Sønner:
1. **T o r b e n Hans Schack**, f. 8 Aug. 1942 paa Frederiksberg.
2. **C a r s t e n**, f. 11 Okt. 1948 paa Frederiksberg.

Moder:

A n n e Kirstine L., født Hansen, f. 27 Dec. 1875 i Aagerup, g. 11 Febr. 1913 i Frederiksberg K., Enke 1 Marts 1932. [K.]

Faders Brødre:

1. **F r i t z Emil Schack**, f. 30 Sept. 1857 † 17 Juli 1928, Told-assistent, Inspektør ved Vridsløselille Fængselselskab, g. 15 Dec. 1886 m. **A n d r e a Caroline Frederikke Hochbrandt**, f. 15 Dec. 1853 † 6 Maj 1914. Døtre:
 - a. **E l l e n Caroline Frederikke Schack**, f. 18 Okt. 1887 i Vamdrup, g. 1^o 15 Febr. 1912 m. Disponent Waage Christian Berndorff, f. 28 April 1883, skilt, †; 2^o 9 Juni 1933 i Kbh. (H) m. Niels Boye, f. 5 Nov. 1880 i Rudkøbing. [K.]
 - b. **K a r e n Schack**, f. 8 Juli 1891 i Kbh., Musiklærerinde. (Thaarupgaard.) [K.]
2. **C a r l Julius Schack**, f. 9 Juli 1863 † 31 Marts 1930, Inspektør, g. 1^o 20 Maj 1893 m. Agnes Ingebertha H e d v i g Larsen, f. 17 Marts 1875, skilt [Maribo], 2^o 29 Dec. 1906 m. **E l s e Lida Hartig**, f. 3 Febr. 1882 † 12 Maj 1945. Børn:
af 1. Ægteskab:
 - a. **D a g m a r Jenny Schack**, f. 27 Febr. 1894, g. 15 Nov. 1919 m. cand. phil., Redaktør, Overlærer A r i l d Ewald Sørensen Ebbe, f. 21 Maj 1889. [K.]
 - b. **C h r i s t i a n Frants Schack**, f. 9 Dec. 1897, Repræsentant, g. 1934 m. E d i t h Mortensen, f. 13 Marts 1910. [K.]
Børn:
 - 1) **O t t o Detlev Schack**, f. 9 Maj 1937.
 - 2) **I r e n e**, f. 27 Dec. 1944.
 - c. **A u g u s t a V i b e g e Schack**, f. 15 Marts 1903, g. 12 April 1927 m. Kaptajn* af Res., Forstander for »Gammel Kloster« **O t t o Kierulf Abrahamsen**, f. 25 Dec. 1879 (R.*). [K.]
af 2. Ægteskab:

Brockdorff

- d. **H e r m a n n** Albert Carl Schack, f. 21 Okt. 1907 i Lyngby. [Amerika.]
- e. **Arthur Victor** Schack, f. 11 Okt. 1911 paa Frberg. Kunstmaler, g. 1^o 1934 m. **G r e t h e** Walter Rasmussen, skilt 1940; 2^o 1940 m. **R u t h** Vallentin, f. 5 Juli 1908, skilt 1949; 3^o 17 Jan. 1952 m. **R u t h** Alice Zollfrack, f. 20 Febr. 1921 i Kbh. [K.] Børn:
- af 1. Ægteskab:
- 1) **O l e** Schack, f. 23 Aug. 1937 i Kbh.
 - 2) **S u z a n n e** Schack, f. 12 Maj 1939 i Kbh.
- af 3. Ægteskab:
- 3) **H a n s** Henrik Schack, f. 4 Aug. 1953 i Kbh.
- Farfaders Broder:**
- Frederik Adolph Schack**, f. 7 Febr. 1810 † 18 Okt. 1859. Kammerherre, Major. Søn:
- F r e d e r i k** Carl Emil Schack til Frederikseg, f. 15 Nov. 1843 † 11 Nov. 1893. Sønner:
1. **F r e d e r i k** Adolph William Schack, f. 14 Juni 1870 † 28 Jan. 1933. Kammerjunker, Kaptajn af Art., g. 1^o 4 Maj 1898 m. **A d e l h e i d** Marie Kaas, f. 1 Marts 1870 † 17 Nov. 1915; 2^o 9 Juni 1916 m. **A u g u s t a** Leisner, f. 2 Sept. 1888 † 3 Dec. 1934. Døtre:
- af 1. Ægteskab:
- a. **V i b e k e** Schack, f. 14 Aug. 1900 i Kbh. (G), g. 12 Aug. 1921 i Søllerød m. Kammerherre, Hofjægermester Christian Ditlev Lüttichau til Tiele.
- af 2. Ægteskab:
- b. **A g n e t e** Schack, f. 1 April 1919 i Ringsted, g. 4 Juni 1945 m. Fuldmægtig under Kbh. Magistrat **R o b e r t** Felix Johann Gundel Maschke, f. 17 Aug. 1906 i Kbh. [Ordrup.]
 - c. **E b b a** R e e i t z e Schack, f. 8 April 1925 i Roskilde, g. 15 Juli 1948 i Vedbæk m. Læge **I b** Mogens Adolph Danzin, f. 25 Jan. 1921. [K.]
2. **A a g e** Schack, f. 22 Jan. 1874 † 22 Okt. 1950, Direktør, g. 11 Febr. 1908 i Kbh. (B) m. **E l l e n** H e d v i g Haneborg (F.: Konsul Anders Olof H. og Ellen Frederikke Lassen), f. 17 Febr. 1882 i Kria. [Oslo.]

Den yngre danske adelige Linje.

(Denne Linje kom til Danmark i Midten af det 18. Aarh.)

C a i Brockdorff, f. 21 Jan. 1898 i Charlottenlund (Søn af **C a i** Christian Magnus Christopher Nicolaus, f. 22 Marts 1867 † 4 Juli 1916 og **S a r r a** Marianne Hermine Scharffenberg, f. 21 Okt. 1872, g. 3 Aug. 1898, skilt † 10 Okt. 1926, hun g. 1^o m. Grosserer **G u s t a v** Assland, skilt † 1927). [Aarhus.]

Farfaders Broder:

H a n s Peter Christian Vilhelm, f. 10 Nov. 1843 † 11 Marts 1901, g. 18 Juli 1873 m. **E m i l i e** Magdalene Worm, f. 8 Jan 1851 † 12 Dec. 1929. Børn:

1. **Carl Fredrik**, f. 26 Marts 1876 i Gudum, Bankkasserer, g. 18 Nov. 1909 i Kbh. m. **Thora Ingeborg Nielsen**, f. 24 April 1873 i Kbh. [K.]
2. **Johan**, f. 2 Sept. 1878 i Hersom, Prokurist. [K.]
3. **Laura**, f. 26 Febr. 1880 i Gudum, g. 24 Juni 1904 paa Frederiksberg m. Kaptajn,* Proprietær **Olaf Thorsen**, f. 19 Febr. 1877 i Rønne (R*). [Rønne.]

Brockenhuus.



Fynsk Uradelslægt, hvis Stamtader Got-skalk Brockenhuus nævnes 1318. — Generalmajor Hans Brockenhuus fik 6 Juli 1697 kongl. Tilladelse til at antage sin Mor-fader, Generalløjtnant, Hans von »Leven-hielms« Navn og Vaaben. Hans Efterkom-mere kalder sig nu Brockenhuus-Løwen-hielm. — Henrik Adolph Brockenhuus op-toges ved kgl. Resolution af 18 Maj 1822 og Patent af 1 April 1826 i den danske Grevestand med Navnet Brockenhuus-Schack. — Vaabenafbildninger i Farver og udførlig Slægttavle, se Aarg. 1897.

Brockenhuus von Löwenhielm.

Erik Brockenhuus von Löwenhielm, f. 3 Febr. 1864 paa Vejrugaard (Søn af Ritmester, Hofjægermester **Johan Bü-low** til Vejrugaard, f. 12 Maj 1815 † 21 Febr. 1868, og **Julia** ne **Marie Hansen**, f. 16 Jan. 1830, g. 21 Okt. 1855 † 13 Nov. 1910), Løjtnant* [Roskilde], g. 2 Aug. 1900 i Kbh. (Johs.) m. Overassistent* i Kbh. Magistrat **Ellen Drewsen**, f. 10 Nov. 1873 i Gentofte. [K.] Døtre:

1. **Edel Isabella Christine Marie**, f. 30 Maj 1902 i Kbh., cand. phil., Underassistent i Statens Frøkontrol, Konventualinde i Gisselfeld adelige Jomfrukloster. [K.]
2. **Rigborg Birthe**, f. 28 Nov. 1907 i Kbh., g. 18 Okt. 1929 i Kbh. (Johs.) m. Adjunkt, cand. mag. **Jørgen Emil Schau**, f. 9 Aug. 1904 i Svaneke. [Haderslev.]

Søskende:

1. **Hans Frederik Johan**, f. 3 Febr. 1859 † i April 1940, Pro-motor, g. 1^o 14 Jan. 1897 m. **Anne Lee Rodgers**, f. 10 Juni 1870, †; 2^o 30 Marts 1931 m. **Mildred Roderfield-Lavs**, f. 7 Dec. 1890. [Philadelphia.]
2. **Carl**, f. 13 Sept. 1865 † 5 Juli 1930, Løjtnant, g. 4 Okt. 1898 m. **Edith Caroline Schubert**, f. 5 Juli 1869 † 16 Juli 1923. Søn:

Hakon Franz, f. 22 Febr. 1904 i Kbh. (Johs.), Gros-serer, Salgschef, g. 1^o 30 Sept. 1924 m. **Alvilda Ka-roline Schou Hansen**, f. 27 Jan. 1893, skilt 26 Jan. 1932,

Brockenhuus.

2^o 5 Maj 1935 m. *E d i t h* Wulff-Hansen, f. 5 Febr. 1914, skilt (hun g. 2^o m. Repræsentant Ole Conradsen, skilt); 3^o 30 Okt. 1948 i Frederiksberg K. m. *E d i t h* Egeberg Biltung, f. 31 Maj 1917 i Kbh. (Sim.) [K.] Børn:

af 2. *Ægteskab*:

a) Hasse Franz, f. 24 Juni 1938 i Virum. [Sverige.]

af 3. *Ægteskab*:

b) Anne Kirstine Marie, f. 26 Dec. 1952 paa Frberg. (Frh. K.).

3. *M a r i e*, f. 3 Maj 1867 paa Vejrugaard, g. 23 April 1897 i Kbh. (Johs.) m. Sognepræst* *C h r i s t i a n* Peter Henrik Frederik Gottschalck-Hansen (R.*D.M.), f. 26 Juni 1864. [K.]

Brockenhuus-Schack.

Greve *F r e d e r i k* Knud Bille Sophus Erik Adolph Brockenhuus-Schack til Giesegaard og Juellund m. m., f. 13 Aug. 1882 paa Spanager (Søn af Kammerherre, Hofjægermester, Greve *A d o l p h* Ludvig til Gram og Nybøl m. m., f. 28 Sept. 1854 † 7 Aug. 1938 og *A g n e s* Sophie Louise Emanuella Fønsl, f. 24 Nov. 1859, g. 18 Juli 1879 † 24 Maj 1918), Nyder af Stamhuset Giesegaards og Det Thygesonske Fideikommis' Successorfonds, Kammerherre, Hofjægermester, Medlem af Best. for Carlsen-Langes Legatstiftelse (R*), g. 1^o 7 Juni 1926 m. *O l g a*, født van der Vliet, f. 24 Aug. 1899 † 2 Juni 1930 (g. 1^o m. Ritmester W. Besobrasow, skilt), 2^o 16 Febr. 1932 m. *M a r i o n*, født Steere, f. 21 Maj 1890 i Boston (g. 1^o m. *T o r r e y*). [Giesegaard ved Kværkeby].

Faders Enke:

Kammerherreinde, Grevinde *C h r i s t i n e* Marie, født Mathiesen (F.: Sognepræst Carl Emil M. og Meta Lovise Blicher), f. 27 Dec. 1882 i Brørup, g. 5 Juni 1919. Enke 7 Aug. 1938. [Gram.]

Farfader:

Greve K n u d Bille Anthon Ludvig til Stamhuset Giesegaard og til Gram og Nybøl, f. 11 Nov. 1823 † 2 Febr. 1892, Kammerherre. Sønner:

1. *Greve F r a n d s* Axel Vilhelm, f. 18 Juni 1863, † 3 Marts 1948, Kammerherre, Overhofmarskal, g. 8 Juni 1895 m. *Comtesse D a g m a r* Louise Danneskiold-Samsøe, f. 20 Marts 1875 † 24 April 1939. Sønner:

a. Greve Knud Bille *C h r i s t i a n* Eiler, f. 3 Marts 1896 i Kbh., Direktør, g. 26 Febr. 1921 i Kbh. (C) m. Comtesse *E l i s a b e t h* Benedikte Polly Caroline Schimmelmänn, f. 21 Maj 1901. [K.] Børn:

- 1) Comtesse *E d e l* Margrethe Sophie, f. 2 Sept. 1922 i Aarhus, g. 14 Dec. 1950 i Göteborg m. teknisk Direktør *G e r r i t* Willem Adriaan Kaars Sypesteijn, f. 25 Maj 1925 i Bloemendaal. [Krommenie, Holland.]
- 2) Greve *N i e l s*, f. 3 Juni 1930 paa Frederiksberg, Civilingeniør. [K.]

- b. Greve Hans Henrik Sophus Adam, f. 17 April 1900 i Stockholm, cand. polyt., Kaptajn*, Direktør for Det Store Nordiske Telegrafselekskabs Afdeling i England (R*) (Chr. X.Fr.M.) (A.F.L.3.) (Stb.B.E.5), g. 7 Okt. 1932 i Shanghai m. Comtesse Alette Krag-Juel-Vind-Frijs, f. 21 Febr. 1909 paa Juellenge. [London.] Børn:
- 1) Greve Harald Frands, f. 30 Juli 1933 i Shanghai.
 - 2) Comtesse Inger Dagmar, f. 28 Okt. 1936 sst., Konventualinde i Gisselfeld adelige Jomfrukloster.
 - 3) Greve Olu f, f. 16 Aug. 1940 i England.
 - 4) Greve Erik, f. 20 Maj 1946 paa Halsted Kloster.
2. Greve Aage, f. 23 April 1867 † 20 Juli 1933, Kammerherre, Løjtnant i Livgarden, g. 1^o 5 Nov. 1890 m. Comtesse Benedicte Margrethe Scheel, f. 10 Febr. 1868, skilt 1917 † 25 Maj 1929, 2^o 16 Nov. 1917 m. Astrid Marie Johanne Zangenberg (F.: kgl. Skuespiller Christian Z. og Alfonza Falaise Constance Steinbicker), f. 21 Nov. 1881. [K.] Datter:
- af 2. Ægteskab:
- Comtesse Aase Sophie Christiane, f. 22 Aug. 1918 paa Bjergbygaard, Privatsekretær hos Chefen for Udenrigsministeriets Pressebureau, overord. Stiftsdame i Vallø.
3. Greve Knud Bille Ludvig Alfred Sophus, f. 10 Dec. 1869 † 1 Nov. 1927, Højjærgemester, g. 29 Juli 1898 m. Comtesse Camilla Jessie Agnete Ahlefeldt-Laurvig, f. 1 Sept. 1876 † 22 Juni 1940, skilt 1924. Søn:
- Greve Kjeld, f. 8 Jan. 1900 paa Skovsbo, cand. polit., Oberstløjtnant, Chef for III/7. Rgmt. (R*) (H. T. H.) (S. Sv.3.2) (N.St.O.3.1), g. 15 Okt. i Kbh. (C.) m. Comtesse Merete Danneskiold-Samsøe, f. 9 Nov. 1911 i Kbh. (B.) [Barritskov pr. Barrit.] Børn:
- 1) Greve Jens Knud Bille til Barritskov, Gram og Nybøl, f. 23 Sept. 1934 i Hellerup (C.), Landvæsenselev.
 - 2) Comtesse Bente, f. 23 Aug. 1939 i Hellerup (C.), Konventualinde i Gisselfeld adelige Jomfrukloster.
 - 3) Comtesse Anne, f. 28 Jan. 1946 i Hellerup (C.), Konventualinde i Gisselfeld adelige Jomfrukloster.

von Buchwaldt.



Holstensk Uradelslægt, hvoraf Sifridus de Bokwoide nævnes 1233. Slægten har før 1660 ejet frit Jordegods i Danmark. — Vaabenafbildning i Farver og udtørlig Stamtavle, se Aargang 1913.

Buchwaldt Helmstorf.

Magnus Alexander Hugo Eck Eberhard von Buchwaldt til Fideikommissgodset Helmstorf med Flehm, f. 3 Maj 1910 (Søn

af **Magnus Christoph Caspar Carl** til Fideikommissgodset Helmstorf med Flehm, f. 30 Nov. 1862 † 12 Jan. 1945 og **Alice Friherreinde von Reischach**, f. 14 Maj 1872, g. 9 Maj 1903 † 9 Sept. 1934), **Kaptajn***, g. 25 Aug. 1939 m. **Ottilia Comtesse von Reventlow**, f. 30 Marts 1913. [Helmstorf bei Lütjenburg.]

Søstre:

1. **Marie-Luise Blanche Julia Georgine Hanna**, f. 30 Marts 1904. (Preetz) [Flehm.]
2. **Elisabeth Eva Adelheid Ecka Dorothea**, f. 18 Sept. 1905. (Preetz). [Flehm.]

Buchwaldt Pronstorf.

Christian Günther Börries von Buchwaldt, f. 1 Juni 1935 (Søn af Assessor **Friedrich (Fritz) William Christian Erik**, f. 18 Maj 1905 † ca. 1943).

Søskende:

1. **Elisabeth Henriette Alice**, f. 21 Febr. 1937. (Preetz.)
2. **Adelheid Louise**, f. 16 Sept. 1938. (Preetz.)
3. **Friedrich Otto Georg**, f. 22 Jan. 1942.

Moder:

Liselotte, f. von Le Suire, f. 23 Juli 1908, g. 27 Aug. 1934, Enke ca. 1943.

Faders Søster:

Marion Luise Axela Hanna Henriette Katharina Alice, f. 9 Sept. 1910 (Datter af Oberst **Christian Gregers Kaspar**, f. 12 Juni 1865 † 28 Juni 1940), g. 1^o 7 Sept. 1931 m. **Friherre Alfred von Michel-Raulind** † 12 Nov. 1931; 2^o 6 Maj 1940 i München m. **Herbert Ritter von Doderer**. [München.]

Faders Moder:

Alice, f. Wilkens, f. 6 Okt. 1877, g. 17 April 1901, Enke 28 Juni 1940. [Weissenfach.]

Farfaders Søskende:

1. **Louise Otilie Charlotte**, f. 4 Juni 1867, Konventualinde i Itzehoe. (Thaarupgaard.) [Itzehoe.]
2. **Otto Wilhelm Carl**, f. 11 Febr. 1870 † 13 Dec. 1923, Oberstløjtnant, g. 20 Maj 1919 m. **Herma Marianne Olga Sophie Pauline von Borries**, født von Peschke, f. 10 Febr. 1888. [Potsdam.]
3. **Friedrich Eduard**, f. 19 Febr. 1871, Oberstløjtnant,* Provst for det adelige Kloster Preetz (B.H.K.) (B.M. F.4.1) (H.H.K.) (Hoh.H.3.1) (O.F.A.K.1.2.) (Pr.J.1.) (Pr.J. K.1.2.) (Pr.R.Ø.4.) (Pr.W.E.M.) (W.F.3.1), g. 12 Maj 1909 m. **Elisabeth Marie Susanne Georgine von Mesmer-Saldern**, f. 9 Febr. 1881. [Preetz og Schierensee.] Søn:

Hermann Caspar Friedrich Heinrich Otto Christian

von Buchwaldt.

til Schierensee, f. 11 Okt. 1910, savnet i Rusland siden Jan. 1943, Amtsretsraad, Ritmester, g. 20 Maj 1939 paa Seestermühe m. Grevinde Maria Elisabeth Charlotte Gabriele Davide Thekla Margaretha Jeanette von Kielmannsegg, f. 22 Jan. 1918 i Greifswald (g. 2^o m. Generalløjtnant von Massow). [Starenberg am See.] Datter:

Elisabeth Katharine Louise Charlotte Agnes, f. 22 Febr. 1940 i Uetersen.

Farfaders Farbroder:

Carl Eduard Friedrich Franciscus, f. 9 Marts 1844 † 7 Juli 1911, Kammerjunker, Kaptajn, g. 1 Okt. 1873 m. Juliane Louise Charlotte Scheel (Skeel), f. 10 Nov. 1847 † 8 Okt. 1924. Datter:

Jeanette Gregersine, f. 30 Sept. 1877, Stiftsdame i Vallø. [K.]

Buchwaldt Neudorf.

Se »Danmarks Adels Aarbog« 1924 og »Gothaisches genealogisches Taschenbuch der adeligen Häuser, deutscher Uradel«.

Buchwald Gudumlund.

Denne Linje skriver sig Buchwald.

Axel Johan von Buchwald, f. 15 Jan. 1883, Maler og Dekorator (Søn af Landmand Fritz Frederik (Fred), f. 29 Jan. 1840 † 5 Okt. 1918), g. 27 Febr. 1907 m. Bertha Ermisch, f. 16 Nov. 1874 † 5 Nov. 1934. [Tampa, Florida.] Sønner:

1. Paul Frederick, f. 22 Jan. 1912. [St. Petersburg, Florida.]
2. Leon William, f. 6 Aug. 1914. [Tampa, Florida.]

Brødre:

1. Fred, f. 22 Juli 1888, gift. [Tampa, Florida.]
2. Otto, f. 3 Dec. 1893. [Forsyth, Montana.]

Moder:

Marie Oline Charlotte, født Kastrup, f. 30 Aug. 1860, g. 25 Marts 1882, Enke 5 Okt. 1918, g. 2^o m. John Swainbank. [Forsyth, Montana.]

Farbroder:

Heinrich Emil, f. 7 Maj 1844 † 6 Febr. 1927, Overlærer ved Horsens Statsskole og Forstander for Horsens Kvindeseminarium, g. 2^o 22 Dec. 1882 m. Maren Sørine Julie Jensen, f. 19 Juni 1860 † 17 Aug. 1931. Børn:

1. Christian Dethleff, f. 19 Juni 1885 i Horsens, Civilingeniør, g. 22 Sept. 1913 i Vockenhausen m. Elise Pauline Buch, f. 16 Febr. 1887 † 25 Marts 1949. [Holte.] Børn:

- a. *Karen Elise*, f. 12 Juli 1914 i Hofheim, Taunus, g. 1^o 30 Juni 1941 i Gentofte (b.v.) m. Stiftsbogholder *Agge Jørgensen*, f. 4 Jan. 1909, skilt; 2^o m. Landsretssagfører *Robert Mikkelsen*, f. 7 April 1902. [K.]
- b. *Astrid*, f. 27 Juli 1916 i Kolding, Kontorist. [Holte.]
- c. *Emil Carl*, f. 26 Nov. 1917 i Kolding, cand. jur. [Holte.]
2. *Elna Charlotte*, f. 27 April 1887 i Horsens. [Aarhus.]
3. *Carl Valdemar*, f. 12 Nov. 1890 i Horsens, Landmand.

Farfaders Broder:

Frederik til Anneberggaard, f. 10 April 1790 † 20 Nov. 1874, Kaptajn. Sønner:

1. *Carl Valdemar til Øbjerggaard*, f. 23 Marts 1818 † 24 Aug. 1887, Hofjægermester. Sønner:

- a. *Jørgen Oscar*, f. 31 Maj 1854 † 4 April 1929, Landmand, g. 15 April 1911 i Kbh. (Matth.) m. *Johanne Vilhelmine Nielsen*, f. 29 Okt. 1884 i Flødstrup. [K.] Sønner:

- 1) *Børge*, f. 11 April 1907 i Kbh., Sekretær i Købmandstandens Oplysningsbureau A/S, g. 24 Maj 1931 i Hjulby K. m. *Johanne (Hanne) Mathilde Clausen*, f. 13 Nov. 1905 i Nybøl. [K.]

- 2) *Oscar*, f. 18 Maj 1911 i Kbh. (Matth.), Forfatter, g. 24 Juni 1932 i Kbh. (b.v.) m. *Stella Enocentia Jansen* (F.: Vognmand *John Otto Viggo J.* og *Olga Magdalene Christensen*), f. 27 Febr. 1913 paa Frederiksberg. [K.] Børn:

- a) *Jørgen*, f. 17 Sept. 1933 i Kbh.

- b) *Kirsten*, f. 29 Aug. 1938 i Kbh.

- c) *Lene*, f. 6 April 1941 i Kbh.

- b. *Sigvard William*, f. 17 Jan. 1857 † 28 Maj 1903, Bankfuldmægtig, g. 29 Okt. 1891 m. *Cecilie Vilhelmine Fernanda Pengel*, f. 24 Juli 1867. [K.]

2. *Jochum Christian*, f. 20 Febr. 1827 † 19 Febr. 1903, Premierløjtnant, Godsejer, g. 14 Dec. 1854 m. *Jensine Mariane Møller*, f. 16 Juli 1832 † 8 Dec. 1885. Børn:

- a. *Frederik (Frits) Henrik*, f. 24 Sept. 1855 † 31 Maj 1923, g. 1^o 19 April 1881 m. *Marie Magdalene Tregder*, f. 22 April 1857, skilt † 23 Nov. 1923, 2^o 23 Marts 1901 m. *Marie Charlotte Andersen Dohn*, f. 28 Nov. 1865 † 28 Sept. 1950. Døtre:

af 1. Ægteskab:

- 1) *Tekla Carmen Adelheid*, f. 14 Aug. 1886, Klosterfrøken i Vemmetofte. [Lyngby.]

af 2. Ægteskab:

- 2) *Magda Jeannette*, f. 16 Okt. 1903. (Vallø.) [Hellerup.]

- b. *Henrik Joachim*, f. 20 Nov. 1858 † 11 April 1936, Kam-

merherre, Direktør for Statsskovbruget, g. 6 Okt. 1886 m. Augusta Bay, f. 23 Maj 1861 † 23 Febr. 1943. Børn:

- 1) Erik, f. 4 Aug. 1892, Forstkandidat, kgl. Skovrider for Kbhvns Skovdistrikt, Staters Tilsynsførende med de private Skove i Københavns og Roskilde Amter, Overtilsynsførende med Søllerød Kommunes Skove, (R.*), g. 1^o 18 Maj 1920 m. Helvig Ingeborg Birgit Petersen, f. 26 Febr. 1896, skilt 1934, 2^o 12 Jan. 1935 m. Else Kringelbach (F: Kredslæge Viggo K. og Johanne Schönheyder), f. 24 Marts 1910. [Syvstjernen ved Hareskov St.] Børn:

af 1. Ægteskab:

- a) Jytte, f. 20 Juni 1921, Solodanserinde, g. 26 Febr. 1951 i Paris m. Kunstmaler Creighton A. Massett. [New York.]

af 2. Ægteskab:

- b) Otto Henrik, f. 27 Jan. 1936.
 - c) Kirsten, f. 17 Juli 1937. (Vallø.)
 - d) Inger, f. 25 Dec. 1939. (Vallø.)
 - e) Niels, f. 16 Marts 1949.
- 2) Else Margrethe, f. 7 Juli 1898, g. 1 Sept. 1923 m. Apoteker Jørgen Fries, f. 7 Febr. 1895. [Vordingborg.]

c. Valdemar August Peter Harald til Sødringholm, f. 24 April 1860 † 13 Nov. 1924, g. 17 Maj 1904 m. Anna Dorothea Caroline Sofie Holsten, f. 19 Juli 1866 † 24 Nov. 1936. Børn:

- 1) Frederik Christian Holsten, f. 16 Maj 1905, Hus-ejer, g. 22 Dec. 1937 m. Edith Ebba Oda Jensen, f. 13 Maj 1914. [Fr.berg.]
- 2) Ida Margrethe Gertrude, f. 11 Marts 1907. [Amerika.]

d. Emil Friis, f. 19 Aug. 1864 † 22 Marts 1942, Læge, g. 30 Marts 1901 i Kbh. m. Agot Dam (F.: Fabrikant Carl D. og Ida Reinert), f. 2 Maj 1874 i Aalborg. [Aarhus.] Børn:

- 1) Birthe, f. 23 Jan. 1902 i Aalborg, Student, g. 6 Juli 1939 i Dejbjerg m. Sognepræst i Dejbjerg Hans Pedersen, f. 6 Febr. 1898 i Esbjerg. [Dejbjerg.]
- 2) Jørgen Detlev Wolf, f. 26 April 1903 i Aalborg, cand. jur., g. 1 Nov. 1940 i Hellerup m. Mona Boe (F.: Sogneraadformand, Gaardejer Hans B. og Kristine Hansen), f. 10 Dec. 1912 i Kaslund. [K.] Børn:
 - a) Hans Detlev, f. 23 Marts 1941 i Aalborg.
 - b) Anne Elsebeth Aagot, f. 7 Okt. 1952 i Kbh. (L.)
- 3) Aagot Regitze, f. 3 Jan. 1907 i Aalborg, Student, g. 5 Aug. 1930 i Nr. Tranders m. Professor, Dr. jur. Knud Mynster Illum, f. 23 Okt. 1906 i Charlottenlund (R.*). [Aarhus.]

von Buchwaldt.

e. I d'a, f. 11 Juni 1878 paa Estruplund, g. 25 April 1908 i Rødovre m. Fuldmægtig under Landsnævnet for Børneforsorg Andreas Gottlieb von Rosen, f. 2 April 1875 † 26 Febr. 1952. [Ordrup.]

3. August Detlev Friis, f. 23 Maj 1830 † 23 Jan. 1906, cand. phil., Godsejer, g. 3 April 1866 m. Johanne Marie Charlotte von Arenstorff, f. 29 Okt. 1847 † 27 Nov. 1901. Børn:

a. I d a Sabine, f. 19 Nov. 1871 paa Ormstrup, g. 16 Juni 1903 i Kbh., m. Assistent i Landmandsbanken Axel Ravn, i. 1. April 1868 † 16 Jan. 1907. [K.]

b. Johannes Frederik (Fritz), f. 9 Marts 1876 † 7 Maj 1916, Jægermester, g. m. Olga von Nutzhorn, f. 26 Maj 1874 † 16 Maj 1937. Søn:

Frants, f. 3 Maj 1910 † 24 Marts 1952, Landsrets-sagfører, g. 9 Febr. 1935 i Sundby m. Annemarie Larsen (F.: Maskinfabrikant Jens Andreas L. og Christine Marie Grubert), f. 18 Nov. 1907 i Kbh. (Sundby) [Hellerup.] Søn:

Anders, f. 31 Jan. 1938 i Kbh. (Egebæksvang K.)

c. Sophus August Ragnar, f. 17 Dec. 1877 paa Ormstrup, Kammerherre, Stiftamtmand* over Viborg Stift og Amtmand* over Viborg Amt, Formand for Best. for Silkeborg-Kjellerup-Rødkærsbro Privatbane (K.¹*D.M.) g. 15 Maj 1907 i Kbh. m. Baronesse Bodil Juul af Rysensteen, f. 24 Okt. 1880 paa Mundelstrup. [Rungsted.]

d. Charles, f. 22 Okt. 1880 † 19 Nov. 1951, Kontorchef, g. 7 April 1914 i Kbh. m. Ebba Hilarius-Kalkau (F.: Oberstl. Harald H.-K. og Vilhelmine Magdalene Verdier), f. 8 Juli 1883. [Rungsted.] Søn:

August Detlev Frederik, f. 13 Marts 1915 i Kbh., cand. jur., Fuldmægtig i Landbrugsministeriet, g. 4 Okt. 1941 paa Frederiksborg Slot m. Inge Nanny Elisabeth Egeriis Berg (F.: Apoteker Sophus B. og Inge Wildt), f. 3 Juni 1910. [K.] Døtre:

1) Anne Sophie, f. 14 Aug. 1944 i Kbh. (Cit.) (Vallø.)

2) Else Beate, f. 4 Juli 1947 i Kbh. (Cit.) (Vallø.)

e. Christian, f. 17 Febr. 1883 paa Ormstrup, Oberstltnt.* af Art. (R.*D.M.) (H.T.H.) (Fi.Ma.M.), g. 14 Juli 1917 paa Vennerslund m. Anne Louise Grandjean (F.: Stamhusbesidder Johan Ludvig G. og Ingeborg Hansen), f. 26 Sept. 1896 paa Vennerslund. [Aarhus.] Sønner:

1) Anders, f. 27 Juli 1919 i Aarhus, Kaptajn i Livgarden. [K.]

2) Carl Johan, f. 18 Jan. 1921 i Aarhus, Løjtnant af Res. ved 8 Rgmt., g. 16 Nov. 1946 i Kbh. m. Ebba Fritse Liljan Rosenørn Lehmann, f. 8 Juli 1919. [Charlottenlund.]

Bülow.

Gammel meklenborgsk Adelslægt. For at lette Forstaaelsen af de forskellige i Danmark naturaliserede Linjers indbyrdes Slægtskab er ved hver enkelt Linje anført det Navn, den har i »Familienbuch der von Bülow«.

En Del af Slægtens Medlemmer skriver sig von Bülow.

I. Linje.

Wedendorf-Goldenbow-Kobrow.

Se »Danmarks Adels Aarbog«, 1924 og »Gothaisches genealogisches Taschenbuch der adeligen Häuser, deutscher Uradel«.

II. Linje.

Wedendorf-Bristow-Mariagerkloster.

Kom til Danmark i Slutn. af det 17. Aarh. Ved kongl. aabent Brev af 9 Okt. 1885 er Frederik Rudbeck Henrik Bülow optagen i den danske Adel.

Flemming Bülow, f. 25 April 1909 (Søn af Ritmester Valdemar Emil Adelbert, f. 4 Maj 1882 † 26 Dec. 1943). [Lyngby.]

Broder:

af Faderens 2. Ægteskab m. Astrid Willerup, f. 26 April 1878, g. 5 Juni 1914 † 8 Juli 1934:

Teddy, f. 24 Maj 1915, g. 9 Sept. 1945 i Herning m. Gudrun Lück, f. [Lyngby.] Datter:
Birgitte Margrethe, f. 19 Okt. 1947.

Moder:

Astrid, født Larsen, f. 8 Maj 1888, g. 8 Maj 1908, skilt.

Faders Enke:

Anna, født Hansen, f. 18 Juni 1896, g. 18 Nov. 1936, Enke 26 Dec. 1943. [Lyngby.]

Faders Søskende:

1. Frederik Rudbeck Henrik til Norslund, f. 18 Maj 1860 † 22 Juli 1947, g. 29. Okt. 1907 m. Julie Elisabeth Herta von Holstein-Rathlou, f. 22 Aug. 1880. [Kongsvang. Aarhus.]
2. Elisabeth Marie, f. 12 Febr. 1885, g. 1^o 27 Juli 1906 m. Arkitekt Holger Rosendahl Holm, f. 18 Maj 1881, skilt, 2^o 6 Jan. 1928 m. Læge Børge Pontoppidan, f. 25 Juli 1886. [Aarhus.]
3. Jørgen Christian, f. 1 Jan. 1887, cand. jur. Sagsfører. [Aarhus.]

Bülow.

III. Linje.

Wedendorf-Bristow.

Har tælles Stamfader i Danmark med II Linje, Peter Otto Bülow og Marie Cecilie Bülow naturaliseredes 3 Okt. 1904. Uddød i Mandslinien 16 Marts 1940.

Marie Cecilie Bülow, i. 12 Jan. 1889 (Datter af Assistent ved De Danske Statsbaner, Løjtnant Frederik Otto Christian, f. 4 Juli 1852 † 11 April 1894, og Ellen Margrethe Camilla Jensen, f. 3 Aug. 1863, g. 12 Febr. 1887 † 24 April 1922), overordentlig Stiftsdame i Vallø. [Ordrup.]

IV. Linje.

Wedendorf-Bristow.

Har tælles Stamfader med II Linje, Brødrene Harald Vilhelm og Frederik Vilhelm Bülow naturaliseredes 17 Maj 1881. Johan Franz Adam Bülow 3 Okt. 1904. Sognepræst Frederik Vilhelm Büllows Børn har af Justitsministeriet under 14 Febr. 1906 erholdt Tilladelse til at kalde sig von Bülow.

Valdemar Christian Frederik Bülow, f. 29 Juni 1890 i Skovsø ved Slagelse (Søn af Gaardejer Johan Franz Adam, f. 10 Maj 1858 † 27 April 1921 og Anne Cathrine Marie Eriksen, f. 5 Aug. 1864, g. 18 Sept. 1889 † 4 Maj 1945), Grosrerer, g. 30 Juni 1923 m. Astrid Marie Nielsen, f. 1 Sept. 1900. [Trørød ved Vedbæk.] Børn:

1. Grethe Marie, f. 29 Marts 1924, Sekretær.
2. Jørgen Frants, f. 26 April 1927, stud. med.

Brødre:

1. Vilhelm, f. 11 Maj 1892, Civilingeniør, Ingeniør ved Københavns Vandforsyning, g. 1 Febr. 1923 m. Anna Louise Schurmann, f. 19 Sept. 1893 i Grejs ved Vejle. [K.]

Børn:

- a. Otto Johan, f. 15 Okt. 1924, Civilingeniør, Baneingeniør ved D.S.B., g. 15 April 1950 i Kgs. Lyngby (Chr.) m. Nelly Petersen, f. 7 Febr. 1927 i Vodder. [Kgs. Lyngby.] Søn:

Jan Vilhelm, f. 27 Jan. 1953 i Kgs. Lyngby.

- b. Inger Merete, f. 16 Dec. 1927, teknisk Tegner ved Københavns Belysningsvæsen. (Vallø).

2. Peter Johannes, f. 31 Jan. 1897, Violinist, g. 1^o 9 April 1925 m. Gudrun Lina Marie Haas-Petersen, f. 22 Nov. 1897, skilt, 2^o 4 Maj 1934 m. Pianistinde Ulla Eliane Marie Münchenberg, f. 22 Sept. 1892. [K.] Datter:

af 1. Ægteskab:

Vibeke, f. 3 Marts 1929, g. 11 Sept. 1948 i Køge m. Karl Heinrich Koll, f. 16 Dec. 1926. [Køge.]

Farfaders Brødre:

1. Harald Vilhelm, f. 1 Nov. 1832 † 13 Marts 1890, Sogne-

Bülow.

- præst, g. 16 Maj 1865 m. D o r t h e a Margrethe Lund, f. 23 Aug. 1846 † 5 April 1911. Sønner:*
- a. J o h a n n e s, f. 3 Jan. 1868, Snedker. [Los Angeles, Kalifornien.]
 - b. F r e d e r i k V i l h e l m, f. 16 Febr. 1876 † 4 Aug. 1932, *Kommunelærer, g. 30 Dec. 1913 m. T h o r a Henriette Wimmelmänn, f. 21 Dec. 1879. [Esbjerg.]*
2. *F r e d e r i k V i l h e l m, f. 30 Maj 1840 † 7 Juli 1914, Sognepræst, g. 20 Aug. 1873 m. A l i c e Ulrikke Marcussen, f. 19 Aug. 1842 † 7 Dec. 1923. Børn:*
- a. H e l g a, f. 14 Febr. 1875 i Haasum, g. 11 Juni 1909 i Tersløse m. Ingeniør O l a f Blume, f. 3 Aug. 1874 † 10 Febr. 1946. [K.]
 - b. E m i l v o n B ü l o w, f. 26 Jan. 1878 † 17 Febr. 1947, *Fabrikant, g. 27 April 1904 i Tersløse m. O l i n e Hansen (F.: Købmand Niels H. og Thora Marie Poulsen), f. 13 Sept. 1879 i Roskilde. [Roskilde.] Datter:*
E l l e n Margrethe, f. 17 Okt. 1907 i Stærkinde, g. 9 April 1942 i Kbh. (b. v.) m. Sygehusinspektør P a u l Jørgensen, f. 28 Febr. 1907 i Røde Kro. [Aabenraa.]
 - c. D a g m a r, f. 21 Aug. 1879 i Havrebjerg, g. 27 Sept. 1912 i Kbh. (b. v.) m. Professor ved Universitetet i Kingston E r n s t Flammer, f. 18 April 1880. [Kingston, Canada.]

V. Linje.

R a d u m - T ø j s t r u p.

Ved kongl. aabent Brev af 9 Okt. 1885 er de da i Norge levende ægte agnatiske Efterkommere af den 1712 ved Gadebusch faldne danske Generalmajor Reimer Hans Bülow optagne i dansk Adel.

Under 16 Nov. 1916 lod Kirkeministeriet Navnet B ü l o w i vedkommende Kirkebøger rette til det oprindelige von B ü l o w for Grosserer Hans Fritz Albert Bülow og hans Børn, stemmende med foretagen Rettelse i norske Kirkebøger for Grossererens Vedkommende.

F r i t z Wilhelm von Bülow, f. 4 Aug. 1899 i Kbh. (Søn af Grosserer Hans Fritz A l b e r t, f. 27 Nov. 1855 † 29 Febr. 1940, og I d a Caroline Helene von Holstein, f. 11 Sept. 1868, g. 16 Juni 1898 † 29 Jan. 1944), Proprietær, cand. polit., g. 6 Dec. 1924 m. M e r e t e Mantzius (F.: Lektor A. M. og Ingeborg Engel), f. 19 Maj 1901 i Kbh. [Vilhelmsdal, pr. Mørkøv.] Børn:

1. H a n s R e i m a r, f. 26 Dec. 1926 i Genève, cand. polit. g. 14 Juli 1948 m. Inga Margrethe Selsing, f. 25 Dec. 1926 i Kbh. [Virum.] Datter:
D o r t h e Merete, f. 3 Aug. 1952 i Virum.
2. V i b e k e, f. 18 Okt. 1931 i Genève.
3. O l a f B e r n h a r d, f. 11 Febr. 1935 i Genève, stud. polit.

Bülow.

Broder:

- O l a f Reimar, f. 12 Juli 1903 i Holte, Civilingeniør, Direktør for Varde Staalværk, g. 24 Aug. 1929 i Kbh. m. E l i s a b e t h Thamsen, f. 12 Juli 1906 i Kiellerup. [Varde.] Sønner:
1. J a n, f. 3 Febr. 1932 i Kbh., Søkadet.
2. F r i t z Albert, f. 26 Maj 1935 i Varde.

Faders Broder:

- O l a f Backe von Bülow, f. 30 Maj 1853 † 21 Dec. 1924, g. 2 Okt. 1882 m. J e n n y Pacius, f. 12 Maj 1855 † 7 April 1920. Datter:

N a s t a Mathilde, f. 31 Jan. 1885 i Kotka, Finland, g. 17 Nov. 1904 sst m. Direktør T o r s t e n Schauman, f. 22 Juni 1877 † 27 Jan. 1933. [Stockholm.]

Fariaders Brødre:

1. A d a m L u d v i g, f. 23 Aug. 1830 † 30 Okt. 1910, Toldassistent, g. 6 Okt. 1858 m. I d a Sophie Bülow, f. 20 Maj 1829 † 5 Dec. 1900. Søn:
V i g g o Vilhelm, f. 16 April 1863 † 14 Sept. 1925, Apotheker, g. 12 April 1905 m. A n n a Kvam, f. 28 Jan. 1878. [Lake Preston, Syd Dakota.] Sønner:
1) A r t h u r William, f. 20 April 1907. [Lake Preston.]
2) F l o y d Albert, f. 22 Febr. 1909. [Lake Preston.]
3) N o b e l Bernhard, f. 28 April 1911. [Lake Preston.]
2. J o h n Clay, f. 2 Marts 1833 † 18 Okt. 1901, Skovinspektør og Godstforvalter, g. 19 Nov. 1870 m. A n n a Schielderup Doreneldt Jensen, f. 31 Juli 1841 † 6 Nov. 1921. Børn:
a. L a u r i t z Vilhelm, f. 19 Dec. 1873, Forstassistent. [Meraker.]
b. W i l h e l m, f. 2 Okt. 1876, Fabrikejer, g. 26 Juni 1912 m. R a g n h i l d Dagny Thomle, f. 16 Dec. 1889. [East Standwood, Wash.] Døtre:
1) B o r g h i l d, f. 10 April 1913, g. 7 Sept. 1935 m. Advokat Hans Otto Giese, f. 29 Dec. 1902. [Seattle, Wash.]
2) M a r i o n Ann, f. 13 Okt. 1919, g. 26 Juni 1948 m. Købmand T h o m a s Arnott, f. 26 Aug. 1919. [Honolulu.]
c. K a r e n A m a l i e Hagerup, f. 18 Juni 1883, g. 12 Aug. 1916 m. Ingeniør E r n s t Erichsen Bach, f. 10 Juli 1883. [Trondheim.]

Fariaders Farbroder:

- P a u l Victor, f. 4 Nov. 1798 † 7 Juni 1873, Købmand. Søn:
C a r l Emil til Strøm, f. 14 Jan. 1830 † 30 Sept. 1896, g. 15 Okt. 1887 m. M i n a Christine Christensen, f. 3 Marts 1852 † 17 Nov. 1934. Datter:
W i l h e l m i n e (M i m i) Marie, f. 29 Jan. 1890 i Skoger, g. 17 Sept. 1912 sst m. Lektor, * cand. philol. R o a r Tank, f. 27. Juni 1880 i Kria. [Drammen.]

Bülow.

VI. Linje.

Plüskow-Kogel.

Kom til Danmark i Begyndelsen af det 18. Aarh. Kammerjunker Carl Theodor Leonhard Bülow naturaliseredes 26 Sept. 1877.

Frantz Christian V i g g o Bülow, f. 17 Sept. 1872 paa Frederiksberg (Søn af Amtsforvalter, Kammerjunker Carl Theodor Leonhard, f. 17 Okt. 1825 † 30 Marts 1897, og A u g u s t a Petrea Dahl, f. 28 Nov. 1847, g. 9 Sept. 1871 † 13 Aug. 1921), cand. jur., Chef* for Overformynderiets Bogholderi (R.*D.M.), g. 5 Sept. 1903 i Søllerød m. B e t z y Henriette Irminger (F.: kgl. Skovrider, Hofjægermester Christian I. og Marie Bay), f. 9 Aug. 1884 i Jægershøj, Nykøbing S. [K.]

Søskende:

1. Ingeborg Marie Frederikke Louise, f. 29 April 1874 i Kbh., Stiftsdame i Vallø. [K.]
2. Christian Erik Theodor, f. 10 Juli 1877 i Kbh., Fuldmægtig. [K.]

VII. Linje.

Plüskow-Aggerupgaard-Bjørnemose.

Kom til Danmark i Begyndelsen af det 18. Aarh. Godstovallier Eiler Frederik Vilhelm Bülow naturaliseredes 28 Nov. 1873. Forpagter Carl Wilhelm Emil Bülow 9 Sept. 1892.

Eiler Carl Emil Bülow, f. 19 Sept. 1903 i Kbh. (Søn af Kaptajn i Fodfolket Karl Gomme Brandt, f. 7 Okt. 1867 † 2 Febr. 1905 og Johanne Cathrine Jørgensen, f. 18 Sept. 1870, g. 29 Maj 1896 † 12 Febr. 1934), Tandlæge, g. 31 Jan. 1935 i Kbh. m. Else Beate Kofoed Schmith, f. 15 Sept. 1907 i Kbh., skilt 1952. [Charlottenlund.] Søn:

Erik, f. 10 Sept. 1937 i Kbh.

Søster:

Ragna Edith, f. 4 Juni 1898 i Kbh., cand. phil., g. 16 Nov. 1923 paa Frbg. m. Stadsbibliotekar Aage Bredsted, f. 13 Febr. 1896 paa Mors. [Aarhus.]

Farfaders Farbroder:

Eiler Frederik Vilhelm, f. 27 Aug. 1802 † 1 Jan. 1880, cand. jur., Godstovallier. Søn:

Adam Erik Christian, f. 27 Marts 1845 † 8 Jan. 1897, Byfoged, Politimester samt By- og Raadstueskriver, g. 21 Jan. 1874 m. Thyra Dannebød Lundsteen, f. 26 Maj 1848 † 9 Maj 1923. Sønner:

1. Petrus, f. 1 Nov. 1875 † 7 Febr. 1938, Dommer i Højesteret, g. 18 Marts 1905 i Kalundborg m. Margrethe Bertha Louise Basse (F.: Herredsfoged, Etatsraad M. A. B. og Laura Timm), f. 21 Febr. 1882 i Aarhus (V.F.) [Klampenborg.]
2. Poul Martin, f. 29 April 1877 i Aarhus, cand. polyt.,

Bülow.

- Kommitteret, Overingeniør ved Baneanlæg i Lilleasien, Baneingeniør I (R.*D.M.) (B.L.II.3.) (B.Kr.4.) (Fi.H.R. 3.²), g. 19 Juli 1925 m. Inger Koch (F.: Rektor I. B. K. og Inger Heiberg), f. 10 Maj 1895. [K.] Sønne:
- a. Jørgen Christian, f. 22 Aug. 1926 i Kbh., Student, Repræsentant i Vacuum Oil Co., g. 20 Aug. 1950 paa Frederiksberg (Marcus) m. Inger Overgaard Matthiessen (F.: Fabrikant Peter O. M. og Edel Larsen), f. 23 Nov. 1929 paa Frederiksberg. [K.]
 - b. Hans Rubeck, f. 16 Febr. 1929 i Konstantinopel, Student, Korrespondent i Ringsted & Semler Co. [K.]
3. *Edvard*, f. 27 Dec. 1880 † 19 April 1940, *Direktør*, g. 30 Okt. 1913 m. *Ruth*, født *Blicher-Hansen*, f. 8 Aug. 1882 † 16 Marts 1929. Døtre:
- a. *Benedicte*, f. 1 Juni 1916 i Kbh., g. 14 Okt. 1943 i Tjustrup (b. v.) m. Kontorchef i Undervisningsministeriet, cand. jur. *Hennig Rohde*, f. 30 Juni 1910 i Sønderho. [K.]
 - b. *Regitze*, f. 4 Febr. 1920 i Kbh., g. 5 April 1944 i Kbh. (b. v.) m. Bibliotekar ved Det kgl. Bibliotek, cand. mag. *Hermann Peter Rohde*, f. 9 April 1915 i Kbh. [K.]
4. *Knud*, f. 10 Juli 1883 † 17 Sept. 1937, *cand. jur.*, *Stiftskasserer og Amtsfuldmægtig*, g. 2 Maj 1914 i Bramdrup m. *Karen Bruun* (F.: Rektor Georg Marius B.), f. 15 April 1889 i Kbh. [Virum.] Børn:
- a. *Stig*, f. 4 Marts 1915 paa Frbg., cand. mag., Adjunkt ved Efterslægtsselskabets Gymnasium, g. 18 Okt. 1946 i Fredericia (St.M.) m. *Karen Elisabeth Grove-Rasmussen* (F.: Skolebestyrer, cand. theol. G.-R.), f. 9 Dec. 1922 i Rudkøbing. [K.] Børn:
 - 1) *Anna*, f. 27 Dec. 1948.
 - 2) *Bo*, f. 17 Sept. 1950.
 - b. *Kjeld*, f. 20 April 1917 i Kbh., Læge ved Pinsen-Instituttet, g. 15 Aug. 1947 i Søllerød m. Rytmikrædagog *Karen Vibeke Nørgaard* (F.: Bryggeridirektør *Christian Peter Nidolf N.* og *Marie Sørensen*), f. 4 Maj 1918 i Aarhus. [K.] Søn:
 - Rolf*, f. 5 Juli 1948 i Kbh.
 - c. *Jytte*, f. 16 Maj 1921 i Kbh., g. 10 Juli 1944 i Gentofte (b. v.) m. Amanuensis ved Den kgl. Veterinær- og Landbohøjskole, Dr. phil. *Oluf Hack Arrøe*, f. 3 Febr. 1920 i Gl. Holte. [K.]

VIII. Linje.

Plüskow - Andrupgaard.

Uddød 1938.

IX. Linje.

Plüskow - Andrupgaard.

Har fælles Stamfader i Danmark med IV Linje, Raadmand
Frederik Christoffer Bülow og Ritmester *Christen Mathias*

Bülow.

Ludvig Bülow blev naturaliserede 25 Sept. 1878 og 4 Febr. 1880.
Inspektør Anthon Nicolai Bülow 15 Okt. 1885 og Premierløjtnant Frantz Christopher Eichstedt Bülow 9 Okt. 1885.

Skjalm Bülow, f. 6 Nov. 1897 (Søn af cand. polit. Frederik (Fritz) Christopher, f. 6 Sept. 1864 † 1 Maj 1912). Gaardejer, g. 1^o 6 Nov. 1919 m. Othilia Kristine Mortensen, f. 4 Marts 1889, skilt, 2^o 1 Maj 1934 m. Edith Hvilsom, f. 26 April 1908, skilt (hun g. 2^o m. Boghandler Jørgensen) [Frederiksværk], 3^o 19 Nov. 1940 m. Anna Beatrice Aubertin, f. 2 Maj 1903 † 16 Sept. 1941. [Vedbæk.]

Brødre:

1. Ulf, f. 24 Aug. 1900, Møbelhandler, g. 1^o 27 Marts 1925 m. Karen Margrethe Heinrich, f. 20 Febr. 1902, skilt 1933 (g. 2^o Okt. 1938 m. Statskontrollør Stub), 2^o 6 April 1934 m. Thora, født Alstrup, f. 7 Okt. 1906, skilt (g. 1^o m. Tryde). [Lyngby.] Børn:
af 1. Ægteskab:
 - a. Elise Vibeke, f. 15 Juni 1928.
 - b. Gaëtha Regitze, f. 8 Sept. 1929, g. 3 Febr. 1951 i Kbh. (Johs.) m. Boghandler Ali Møller, f.af 2. Ægteskab:
 - c. Ole Thorulf, f. 9 Nov. 1931.
 - d. Preben Fritz, f. 11 April 1933.
2. Vagn, f. 11 Febr. 1905 † Aug. 1953, Civilingeniør, g. 7 Juni 1930 m. Sigrid Agnethe Bentsen, f. 19 April 1907. [Paris.] Børn:
 - a. Johan, f. 8 Juni 1931.
 - b. Birgitte, f. 28 Febr. 1938.
 - c. Marianne, f. 17 Maj 1945 i Paris.

Moder:

Ellen Gusta Beatrice, født Aubertin, f. 19 Juli 1875, g. 1^o 28 Jan. 1897, Enke 1 Maj 1912, 2^o 23 Maj 1914 m. Grosrerer Carl Anthony Oxholm. [Virum.]

Farfaders Brødre:

1. Christen Mathias Ludvig, f. 21 Marts 1817 † 3 Sept. 1898, Ritmester, Postmester, g. 9 Marts 1849 m. Nicolette Poulina Ivar Nyegaard, f. 23 Febr. 1826 † 1 Okt. 1897. Sønner:
 - a. Emil Sophus Ivar Ludvig, f. 29 Jan. 1863 † 6 Juni 1932, Postmester, g. 6 Juli 1895 m. Anna Cathrine Winge, f. 29 Marts 1874 † 14 Okt. 1945. Børn:
 - 1) Inger-Merete, f. 12 Dec. 1899 i Korsør, overord. Stiftsdame i Vallø. [Brejninge.]
 - 2) Ivan Christen, f. 25 Febr. 1902 i Korsør. [Brejninge.]
 - 3) Grete Caroline, f. 5 Aug. 1911 i Stege, overord. Stiftsdame i Vallø. [Hovedgaard.]
 - b. Waldemar Julius, f. 11 Dec. 1864 † 18 Aug. 1932, Præst, g. 18 Juli 1893 m. Anna Rasmine Marie Larsen, f. 20 Jan. 1865 † 18 Febr. 1941. Datter:

Bülow.

- Jenny, f. 25 Febr. 1895, g. 15 Okt. 1924 m. Kap-
tajn, Revisor Eiler Henrik Juel Anthon, f. 24 Febr.
1885 † 11 Nov. 1928.
2. *Ant hon Nicolai*, f. 4 Okt. 1819 † 21 Maj 1908, Inspektør,
g. 1^o 3 Okt. 1851 m. *Nielsine Margrethe Beck*, f. 18
April 1832 † 13 Maj 1856. Søn:
Eichstedt Andreas Ludvig f. 23 Sept. 1853 † 3 Aug.
1893, Bankfuldmægtig, g. 12 Maj 1881 m. *Thora Ma-
t hilde Hennings*, f. 14 Dec. 1860 † 6 Okt. 1921. Børn:
1) *Georg Niels*, f. 2 April 1882, g. 1^o 19 Febr. 1911 m.
Astrid Emilie Marie Steckhahn, f. 8 Juli 1890, skilt.
2^o 1 Sept. 1920 m. *Margrethe Andreasen*, f. 2
Aug. 1892 † 26 Nov. 1944 [K.] Børn:
af 1. Ægteskab:
a) *Inger Marie*, f. 15 Sept. 1913, g. 29 Juli 1939
m. Tegner Christian Peter Oluf Andersen, f. 15
Dec. 1911. [K.]
b) *Hennning Eichstedt*, f. 30 Juni 1915, g. 26
April 1943 m. *Gerda Nicolaisen*, f. 24 Febr.
1921. [K.]
2) *Margrethe*, f. 14 Nov. 1884, g. 19 Juni 1903 m.
Kontorchef Anton *Georg Nielsen*, f. 28 Marts 1872
† 14 April 1953. [K.]
3. *Frantz Christopher Eichstedt*, f. 5 Okt. 1825 † 13 April
1895, Premierløjtnant, g. 14 April 1855 m. *Birgitte Jen-
sine Mortensen*, f. 12 Nov. 1835 † 25 Nov. 1912. Børn:
a. *Holger Jørgen Eichstedt*, f. 29 Febr. 1856 † 16 Aug.
1900. Grosserer, g. 20 Maj 1891 m. *Karen Kjær*, f. 16
Maj 1870 † 19 Aug. 1953. Datter:
Ella Marie, f. 17 Maj 1892, overord. Stiftsdame i
Valø. [K.]
b. *Sophus Heinrich Cornelius*, f. 29 Dec. 1857 † 8 Maj
1936, Overretssagfører, Direktør i Bikuben, g. 8 Maj 1884
m. *Maria Sophia Frederikke Keller*, f. 17 Dec. 1860 †
10 Marts 1938. Børn:
1) *Johan Keller*, f. 10 April 1885 † 6 Dec. 1945, Kam-
merherre, Overpræsident, g. 2 Sept. 1909 paa Frbg.
m. *Anna Marie Gertz* (F.: Professor, Dr. phil. Martin
Clarentius G. og Anna Catharina Møller), f. 22 Febr.
1886 i Kbh. (Johs.) [K.] Børn:
a) *Franz Eichstedt*, f. 31 Juli 1910 i Kbh. (Chr.),
Højesteretssagfører, g. 12 April 1938 i Kbh. (C) m.
Birthe Ulrich (F.: Oberstløjtnant Kay Justus Sigis-
mund U. og Emilie Boserup), f. 5 Juli 1913 i Kbh.
(G) [K.] Sønner:
(1) *Peter Ulrich*, f. 27 Febr. 1939 i Kbh. (T.).
(2) *Ditlev Johan*, f. 11 Febr. 1942 i Kbh. (T.).
b) *Beate*, f. 29 Aug. 1912 paa Frbg. (Marcus). g.
20 Marts 1935 i Kbh. (B) m. Højesteretssagfører
Eiler Julius Clan, f. 30 Jan. 1912 i New York.
[K.]

Bülow.

- 2) *I n g e r*, f. 1 Maj 1887 i Kbh. (T), g. 2 Maj 1908 m. Sekretær i Landbrugsministeriet, cand. jur. *A d o l f Winkel*, f. 18 Sept. 1875 † 8 Maj 1915. [K.]
- 3) *E i n a r*, f. 27 Aug. 1890 † 29 Nov. 1940, *Højesterets-sagfører*, g. 1^o 3 Juni 1914 m. *Astrid Lembcke*, f. 14 Okt. 1892, skilt (hun g. 2^o 1924 m. Premierløjtnant* af Ryt., Kammerjunker *Arne Kristian Møller*), 2^o 9 Aug. 1933 m. *Estrid, født Damm*, f. 29 Jan. 1899 † 22 Okt. 1944 (hun g. 1^o m. Kommandørkaptajn *Kristian Emil Åckermann*, skilt 1933). Børn:
af 1. Ægteskab:
a) *Torkild*, f. 27 Okt. 1916, Kaptajn af Pansertropperne, g. 9 Dec. 1943 i Randers (St.M.) m. *Ulla Jensen* (F.: Bankdirektør J.), f. 3 Febr. 1918 i Aarhus (Dom. Sg.). [Næstved.] Børn:
(1 *Susanne*, f. 2 Dec. 1944 i Randers (St.M.)
(2 *Henrik*, f. 15 Jan. 1947 i Næstved (St.P.)
(3 *Michael*, f. 8 Jan. 1949 i Næstved.
b) *Muriel*, f. 30 Aug. 1919, ansat i Forsvarsministeriet. [K.]
af 2. Ægteskab:
c) *Claus*, f. 28 Marts 1934 i Kbh. (Gislev K.).
d) *Niels*, f. 21 Marts 1936 i Gislev.
- c. *Johan Frederik (Frits) Ferdinand*, f. 9. Maj 1859 † 3 Juni 1941, *Kontorchef*, g. 5 Maj 1888 m. *Dagmar Amalie Petersen*, f. 12 Marts 1864 † 14 Okt. 1917. [K.] Sønner:
1) *Kai Ove*, f. 22 Jan. 1892 i Kbh., cand. jur., Ekspeditionsssekretær i Københavns Magistrat, Formand for Lærlingevoldgiftsretten i Kbh., g. 30 April 1920 i Kbh. (C) m. *Helga Margrethe Christensen* (F.: Købmand *Ole C. og Alexandra Jensen*), f. 30 Juni 1890 i Næstved (St.M.). [K.] Søn:
Mogens, f. 1 Sept. 1921 i Kbh., Arkitekt (M.A.A.), g. 1 April 1953 i Kbh. m. *Birgitte Frigast-Hansen* (F.: Viceskattedirektør, cand. jur. *Ejnar F.-H. og Bertha Smith*), f. 2 Dec. 1922.
2) *Hennig*, f. 24 Febr. 1899 † 1 Febr. 1953, *Grosserer*, g. 16 Juli 1929 i Kbh. m. *Kamma Klein* (F.: Grosserer *Holger K. og Henriette (Henny) Heckscher*), f. 21 Sept. 1902 i Kbh. [K.] Døtre:
a) *Kirsten*, f. 4 Juni 1931 paa Frederiksberg, stud. mag.
b) *Annette*, f. 8 Nov. 1935 paa Frederiksberg.

X. Linje.

Plüskow - Andrupgaard.

Har fælles Stamfader i Danmark med VI Linje, Materialforvalter *Viggo Rosenkrantz Bülow* blev naturaliseret 10 April 1893.

Bülow.

Viggo Rosenkrantz Bülow, f. 10 Nov. 1892 (Søn af Politiofficiant Magnus Severin Rosenkrantz, f. 5 April 1862 † 7 Febr. 1908 og Annie Eliza Moore, f. 8 Jan. 1872, g. 10 Dec. 1890 † 7 Febr. 1937), Kontorist, g. 28 Sept. 1921 m. Kathleen Agnes Farrell, f. 12 Sept. 1897. [Long Island City, U. S. A.] Børn:

1. Catherine Ann, f. 30 Dec. 1921, g. 1947 m. James Shay, f.
 2. William Vincent, f. 28 Sept. 1923, Bogholder, g. 1947 m. Isold e Eleanor Gerhard, f. [Long Island.]
- Datter:

Carolyn Anne, f. 14 Maj 1948.

Søskende:

1. Hans Moore, f. 30 Aug. 1895, Kaptajn* i U.S.A., g. 2 Juli 1922 m. Aloise Nowaczek, f. 19 Juni 1890. [New York.] Søn:
Robert Berthold, f. 18 Maj 1923. [New York.]
2. Alice Bernhardine Marie Lützow, f. 22 Febr. 1900, g. 2 Marts 1927 m. Otto Christian Ørum, f. 30 Juli 1899. [New York.]

Farfader:

Viggo Rosenkrantz Bülow f. 15 April 1833 † 9 Marts 1914, Materialforvalter ved Ingenørkorpset, g. 4 Maj 1861 m. Severine Nicoline Marie Torgius, f. 8 Sept. 1842 † 20 Juli 1914. Datter:

Gerda Severine, f. 19 Nov. 1882. (Vallø.) [K.]

Castenschiold og Castenskiold.



Johan Lorents Castens blev adlet 12 Marts 1745 med Navnet Castenschiold. — Caspar Holten Castenschiold til Store og Lille Frederikslund fik ved Patent af 5 Maj 1826 Tilladelse til at føre Navnet Grevenkop Castenschiold med tilhørende Vaaben. — Ludvig Helmuth Frederik Holger Castenskiold fik ved Bevilling af 30 Maj 1900 Tilladelse til at bære Navnet Castenskiold-Benzon og at bruge det Benzon'ske Vaaben i Forbindelse med det Castenskiold'ske, men ifølge Bevilling af 3 Aug. 1921 tører han for sit Vedkommende atter kun Navnet Castenskiold og det Castenskiold'ske Vaaben. — Vaabenafbildninger i Farver og udførlig Slægtstavle, se Aarg. 1943.

Den ældre Linje.

Nogle Medlemmer af denne Linje skriver sig Castenskiold ifølge Patent af 4 Febr. 1870.

Christian Henrik Ludvig Castenschiold, f. 1 Jan. 1890 (Søn af Kontorchef Sofus Jean, f. 9 Dec. 1848 † 1 Nov.

Castenschiold.

1929 og Victoire (Vicca) Jacqueline Fortunée Serène d'Acqueria, f. 4 Nov. 1854, g. 3 Maj 1881 † 13 Aug. 1943), g. m. Sophie Louise Aarestrup Friis, f. 28 Aug. 1884. [K.] Børn:

1. Christian Jørgen, f. 16 April 1913, g. 1^o 6 Maj 1934 m. Ane Johanne Christine Rank, f. 18 Jan. 1911, skilt, 2^o 13 Nov. 1942 m. Jytte Gunna Ellinor Hansen, f. 28 Sept. 1922. [K.] Sønner:

af 1. Ægteskab:

- a. Jørgen Henrik Ludvig, f. 18 Dec. 1935.

af 2. Ægteskab:

- b. Niels Erik, f. 25 Nov. 1948 paa Frederiksberg.
2. Victor Helge, f. 29 Dec. 1914, g. 2 Marts 1941 m. Helga Møller, f. 30 Juli 1916. Datter:
Annette, f. 23 Okt. 1944 (Vallø).
3. Inger Lisbeth, f. 22 Nov. 1921, g. m. Hans Plechinger, f. 24 Juni 1919 i Østrig.

Søster:

Thora Gerda Sophie, f. 1 Febr. 1882 i Kbh., g. 20 Aug. 1912 sst. m. Godsejer Adolf Bengt Gustaf Carlheim-Gyllensköld til Ekegården, f. 11 Nov. 1885. [Ekegården ved Voxtorp.]

Farbroder:

Christian Ludvig, f. 2 Febr. 1856 † 18 Marts 1927, Ejer af Hannesborg, g. 17 Okt. 1891 m. Karen Margrethe (Kamma) Lind, f. 22 Maj 1867 † 9 Okt. 1937. Børn:

- a. Ellen, f. 12 Jan. 1893 paa Transbygaard ved Skelskør, Klosterirøken i Vemmetofte.
- b. Tofa, f. 27 April 1894 paa Transbygaard, Læge, g. 16 Okt. 1923 i Kbh. m. Overkirurg ved Aarhus Amtssygehus, Dr. med. Johannes Tolstrup Fabricius-Møller, f. 11 Jan. 1885 i Vejle. [Aarhus.]
- c. Tage, f. 22 Sept. 1897 paa Transbygaard, g. 31 Marts 1922 i New York m. Juno Hagemester, f. 11 Febr. 1899 [Green Village, U.S.A.] Børn:
 - 1) Rene, f. 7 Febr. 1923, g. 14 Dec. 1947 m. Martha Naomi Stinson, f. 18 Dec. 1918 i Bernardsville, New Jersey. [West Caldwell.] Datter:
Gail Frances, f. 18 Nov. 1950.
 - 2) Karen Agnes, f. 13 Jan. 1925, g. 20 April 1947 m. Blomstergartner Niels Eric Lawaetz, f. 19 Okt. 1905 paa Holmegaard. [Conn.]
- d. Anton, f. 2 Juni 1900 paa Hannesborg. [Far Hills, U.S.A.]
- e. Ove, f. 15 Dec. 1901 paa Hannesborg, Fuldmægtig i Kbhvns. Handelsbank, g. 10 Nov. 1936 i Kbh. m. Aase Winkelhorn, f. 17 Juni 1914 i Odense. [Virum.] Børn:
 - 1) Jørgen, f. 28 Dec. 1937.
 - 2) Anne-Merete, f. 30 Dec. 1941 (Vallø).

Farfaders Broder:

*Ludvig Castenskiold, f. 24 Aug. 1823 † 30 Sept. 1905, Ge-
helmekonferensraad, Kammerherre, Hofchef hos Dronning
Louise, Ordensskatmester, Ritmester, g. 25 Okt. 1857 m. Ida
Sofie Vilhelmine Grevenkop-Castenskiold, f. 25 Okt. 1833
† 18 Sept. 1908. Sønner:*

1. *Christian, f. 29 Sept. 1858 † 11 Nov. 1915, Kammer-
herre, Kontorchef i Kabinetssekretariatet, g. 25 Sept 1890
m. Comtesse Marie Elisabeth Moltke, f. 5 Sept. 1867
† 23 Jan. 1926. Børn:*
 - a. *Am y Marie Sophie, f. 4 Febr. 1892 i Kbh. (CS.), g. m.
Frederik Treschow.*
 - b. *Erik Christian Ludvig, f. 25 Nov. 1893 i Kbh., Student,
Sekondtlit., Kammerjunker, Medbesidder og Bestyrer af
det Castenskiold'ske Fideikommiss, Forpagter, g. 4 Marts
1920 i Kbh. m. Alice Gudrun Benedicte Howden-Røn-
nenkamp (F.: Kammerherre, Hofjægermester Peter
Christian H.-R. og Cudrun Grüner), f. 13 Nov. 1893
paa Næsbyholm (M.T.Kha.) (D.r.K.M.), (hun g. 1^o m.
Emil Holstein-Rathlou † 1918). [Rødehus, pr. Haslev.]
Børn:*
 - 1) *Christian Erik, f. 10 Jan. 1921 i Kbh., cand. psyk.,
Kaptajn (M.T.Kha.), g. 3 Aug. 1946 i Kbh. (G.) m.
Inge Malte Christensen (F.: Grosserer Malte Frede-
rik C. og Lilly Ætna Louise Høyrup), f. 26 Marts
1921.*
 - 2) *Tove Gulle Elisabeth, f. 2 Okt. 1924 i Kbh., læge-
aut. Massøse, g. 28 Marts 1952 i Vancouver m. Forst-
kandidat Christian Kindt, f. 16 Sept. 1921. [Van-
couver, B. C.]*
 - c. *Alexandra Dagmar, f. 6 April 1897 i Kbh. overord.
Stiftsdame i Vallø.*
 - d. *Gustav Carl Eiler, f. 8 Jan. 1899 i Kbh., Student, Kon-
torchef,* Sekondløjtnant ved Gardehusar-Reg., g. 8 Okt.
1930 m. Tove Grace, født Jacoby (F.: Grosserer Th. J.
og Elvira Thiele), f. 17 Jan. 1898 (hun g. 1^o m. Løjtnant
i Flyvevæsenet Johan Ekman † 1918). [Hellerup.] Søn:
Claus Christian, f. 26 April 1934 i Kbh., stud. jur.*
2. *Anton, f. 11 Jan. 1860 † 25 Nov. 1940, Kammerherre,
Ritmester, g. 18 April 1890 m. Sophie Steensen-Leth,
f. 24 Okt. 1870 † 9 Dec. 1947. Sønner:*
 - a. *Jørgen Carl Gustav til Kongstedlund, Medbesidder af
Det Castenskiold'ske Fideikommiss, f. 30 Nov. 1893 i Kbh.,
Hofjægermester, Kammerjunker, Løjtnant* af Res. ved
Livgarden (S.K.*) (S.N.2.1) (N.St.O.1.), g. 23 Nov. 1922
i Fredensborg m. Hds. kgl. Højhed Prinsesse Dagmar
Louise Elisabeth til Danmark, f. 23 Maj 1890 paa Char-
lottenlund Slot (har frasagt sig Titel og Rang som Prin-
sesse). [Kongstedlund ved Kongerslev.] Børn:*
 - 1) *Carl Frederik Anton Jørgen, f. 13 Nov. 1923 paa
Kongstedlund, cand. phil., Kaptajn løjtnant af Søværnet*

Castenskiold.

(Chr.M.M.), g. 23 Okt. 1948 i Kbh. (B.) m. Bente Grevenkop-Castenskiold, f. 5 April 1927 i Hørsholm. [K.] Sønner:

- a) **Helmuth Jørgen Frederik Carl**, f. 9 Aug. 1949.
- b) **Jørgen**, f. 16 Dec. 1951 i Kbh.
- 2) **Christian Ludvig Gustav Fritz**, f. 10 Juli 1926 paa Kongstedlund, Landvæsenselev, Sekondløjtnant i Livgarden, g. 11 Nov. 1952 i New York, Little Church around the Corner, m. **Cecily Abbotts** (F.: Direktør Richard A. og), f. [U.S.A.]
- 3) **Jørgen Frederik Aage Erik Helge**, f. 16 Marts 1928 paa Kongstedlund, Landvæsenselev, Sekondløjtnant ved Gardehusarrgmt. [Frederiksberg Slot.]
- 4) **Dagmar Louise Thyra Sophie Augusta Petra**, f. 11 Sept. 1931 paa Kongstedlund g. 4 April 1950 i Nørbæk K. m. Korporal i Intendanturkorpset **Poul Bitsch**, f. 5 Okt. 1930 i Silkeborg.
- b. **Carl Anton Ludvig Frederik**, f. 1 Nov. 1899 i Kbh., **H. D.**, cand. phil., Kontorchef i Pensionsforsikringsanstalten, Medl. af Best. for Dyreværnsforeningen »Svalen«, g. 27 Febr. 1923 i Kbh. m. **Elsebeth Margrethe Jensen**, f. 19 Sept. 1895 (g. 1^o m. A. Claudi, skilt 1920). [K.]
3. **Ludvig Helmuth Frederik Holger**, f. 19 Nov. 1873 paa Christiansborg, cand. polit., Kammerjunker, Legationssekretær, * Medbesidder af det Castenskiold'ske Fideikommiss, (R.*) (M.T.Kfh.) (N.Kr.M.) (N.St.O.2²) (Pr.Kr.4.) (Pr.r.K.2.3.) (R.r.K.2.) (S.N.3.) (T.r.H.2.), g. 1^o 26 Maj 1900 i Kbh. m. **Carla Georgette Benzon-Bull** (F.: Kammerherre Georg Bull og Jørgine Allette Nielsine Benzon), f. 15 Sept. 1879 paa Aggersvold, Besidder* af Det Lønborggaardske og Det ny Tirsbækske Fideikommiss (N.Kr.M.), skilt 1925 [Lyngsbækgaard, Femmøller]; 2^o 11 Juli 1925 i Kbh. (Chr.) m. Assistent i Bygningsteknisk Studiearkiv, cand. phil. **Gudrun Thorsen**, f. 23 Aug. 1898 i Kbh. [K.] Børn:

af 1. Ægteskab:

- a. **Frederik Castenskiold-Benzon**, f. 23 Juli 1910 i Kbh., Student, Kaptajn af Res. ved Livgarden (Fi.R.F.T.) (S. S.F.A.K.1), g. 14 Nov. 1936 i Kbh. m. **Kirsten Johanne Hovmand**, f. 23 April 1913 i Kbh., skilt (g. 2^o m. Godsejer Mogens Treschow). [K.] Døtre:
 - 1) **Suzanne**, f. 10 Okt. 1939 i Kbh. (Gisselfeld).
 - 2) **Bettina**, f. 13 Nov. 1942 i Kbh. (Vallø.)
- b. **Thyra Aletta Ingeborg Castenskiold-Benzon**, f. 20 Aug. 1911 paa Frederiksberg (B), g. 12 Okt. 1937 i Bregnet K. m. Vicedirektør i Landmandsbanken **Harald Knudtzon**, f. 6 Juli 1897 paa Hummeltofte ved K. Lyngby. [Kongens Lyngby.]

af 2. Ægteskab:

- c. **Sophie-Annette Castenskiold**, f. 15 Okt. 1926 i Aarhus. [K.]

Castenschiold.

d. **H o l g e r** Castenskiold, f. 5 April 1931 i Odder, Student, ansat i Ø. K. [K.]

Grevenkop-Castenskiold.

Denne Linje fører i Henhold til Patenter af 5 Maj 1826 og 2 Marts 1871 Navnet Grevenkop-Castenskiold.

J ø r g e n Adolph Grevenkop-Castenskiold, f. 1 Dec. 1910 paa Frederiksberg (Søn af Hofjægermester **J ø r g e n** Adolph, f. 30 April 1868 † 8 Dec. 1941), Sekondløjtnant ved Gardehusar-Reg., Direktør, g. 18 Okt. 1934 i Gentofte (b.v.) m. **G e r t r u d** Agnete Pensbo, f. 7 Dec. 1906. [K.] Datter: **Gertrud Annette**, f. 7 Jan. 1943 i Kbh.

Søskende:

1. **Louise Annette**, f. 25 Sept. 1909 paa St. Frederikslund, cand. phil., g. 9 Febr. 1935 i Wien m. Greve Philipp Heinrich Theodor Franz de Paula Maria Gudenus til Waidhofen, f. 19 Dec. 1905. [Waidhofen a. d. Thaya, Østrig.]
2. **Erik Wilhelm** til Store Frederikslund, f. 7 Sept. 1914 i Kbh., g. 14 April 1942 i Malmø m. Grevinde Ulrika Fanny Eleonore (Ulla) Wachtmeister af Johannishus, f. 29 Jan. 1922 i Malmø. [Store Frederikslund ved Slagelse.] Børn: a. **Thorbjørn Adolph Gotthard Eriksson**, f. 12 Febr. 1944 i Malmø.
b. **Erik Holten**, f. 19 Juni 1945 i Kbh.
c. **Alexandra Fanny Louise Eriksdatter**, f. 11 Marts 1948 i Sorø.
d. **Charlotte Franciska Elisabeth Eriksdatter**, f. 3 Okt. 1952 i Kbh.

Moder:

Hofjægermesterinde Olga, f. Magnus, f. 24 Okt. 1883 i Kbh., g. 3 Sept. 1908 i Paris, skilt. [Lissabon.]

Faders Broder:

Frederik Helmuth, f. 11 Juni 1869 † 20 Nov. 1932, Løjtnant, Forpagter, g. 30 Okt. 1900 m. **Helga Victoria Nielsen**, f. 6 Jan. 1870. [K.] Sønner:

1. **Helmuth Victor**, f. 3 Aug. 1901 i Kbh., Proprietær, g. 31 Juli 1925 m. Mathilde Julie (Tilita) Bryndum (F.: Stationschef Johannes B. og Hilla Lybecker), f. 20 Juli 1901. [Tanganyika.] Datter: **Bente**, f. 5 April 1927 i Hørsholm, g. 23 Okt. 1948 m. Søløjtnant, cand. phil. **Carl Frederik Anton Jørgen Castenskiold**, f. 13 Nov. 1923 paa Kongstedlund.
2. **Frederik Adolph Harry**, f. 19 Nov. 1906 i Kbh., Plantageejer, g. 11 Marts 1936 m. **Tove Rosenørn**, f. 9 Juli 1915 i Kbh., skilt, 2^o 28 April 1946 m. **Gerda Emilie Hansen**, f. 6 April 1909. [Granville Estate, P. O. Thika, Kenya.] Sønner:

Castenschiold.

af 2. Ægteskab:

- a. **Henrik Harry**, f. 5 Marts 1947 i Kbh.
- b. **Hans Christian**, f. 24 April 1951 i Kenya.

Farfaders Farbrødre:

1. **Johan Vilhelm**, f. 31 Jan. 1806 † 11 Nov. 1844, *cand. jur.*, Jægermester. Søn:

Johan Vilhelm, f. 23 Nov. 1844 † 22 Febr. 1933, *Kammerherre, Ritmester*, g. 1^o 21 Sept. 1867 m. *Henriette Margrethe Reinholdine Elisabeth Kragh*, f. 28 Juli 1842 † 31 Juli 1890, 2^o 28 Okt. 1901 m. *Louise Siegfride*, f. *Comtesse Knuth*, f. 21 Marts 1853 † 18 Nov. 1928 (g. 1^o m. *Hofjægermester, Greve Otto Danneskiold-Samsøe*). Børn:

af 1. Ægteskab:

- 1) **Carl Vilhelm**, f. 2 Aug. 1868 paa Sophienborg, *Vicekonsul** (R.*), g. 6 Dec. 1904 Frederiksberg m. *Emilie Frederikke Kathrine*, født Jantzen, f. 13 Dec. 1857 † 18 Dec. 1938 (g. 1^o m. *Bagermester Vilhelm C. Lorentzen* † 1903). [Menton.]
 - 2) **Henriette Margrethe**, f. 13 Nov. 1878 paa Esromgaard, overord. Stiftsdame i Vallø. [Vallø.]
2. **Joachim Melchior til Hørbygaard og Mariager Kloster**, f. 3 Okt. 1807 † 24 Juni 1878, *cand. jur.*, *Kammerherre*. Sønner:

- a. **Johan Vilhelm**, f. 8 Maj 1855 † 22 Maj 1915, *Kammerherre, Ministerresident*; g. 7 Juni 1888 i Rom m. *Comtesse Marie Madeleine Victoire de Moüy*, f. 24 Jan. 1867 i Paris. [Trouville.] Søn:

Christian Erik Carl Melchior Wilhelm, f. 27 Aug 1892 i Berlin, *cand. phil.*, *Museumsinspektør* ved Carlsbergmuseet, g. 1^o 19 Juni 1916 m. *Germaine Rosier*, f. 14 Juli 1892 i Fontainebleau, skilt, 2^o 26 Nov. 1929 m. *Gurli Hildegaard Hansen*, f. 16 Dec. 1893 i Kbh. [K.] Sønner:

af 1. Ægteskab:

- a) **Johan-Vilhelm Henrik Carl Napoleon Joseph**, f. 19 Marts 1920 i Trouville s. M., *Calvados* (F.K. K.), g. 28 April 1943 i El-Biar-Alger m. *Marthe Magdeleine Amalfitano*. Datter:
Christiane, f. 6 Febr 1944.
 - b) **Roland Carl Melchior**, f. 12 Nov. 1924 i St. Gatien des Bois, *Calvados*.
- b. **Henrik**, f. 28 Aug. 1862 † 28 Aug. 1921, *cand. jur.*, *Kammerherre, Gesandt ved det storbritanniske Hof*, g. 1^o 26 Febr. 1910 m. *Comtesse Anne Margrethe (Daisy) Krag-Juel-Vind-Frijs*, f. 11 Sept. 1888 † 12 Jan. 1917, 2^o 29 Okt. 1920 m. *Comtesse Elisabeth Ahlefeldt-Laurvig*, *Besidderinde af det 1. Castenskiold-Hørbygaardske Fideikommiss*, f. 31 Juli 1889. [Hørbygaard.]
3. **Casper Holten til Hagedstedgaard**, f. 1 April 1809 † 27 Febr. 1880, *Kammerherre, Jægermester*. Søn:

Castenschiold.

Casper Holten Jens Peter til Hagedstedgaard, f. 18 Juni 1845 † 29 April 1937, Kammerherre, Hofjægmester, g. 2 Juli 1873 m. Augusta Sophie Elisabeth Schmidten, f. 14 Marts 1850 † 21 Okt. 1899. Datter:

Addie Cathrine Juliane til Hagedstedgaard, f. 24 Marts 1878 paa Hagedstedgaard, Enke efter Baron Wilhelm Lerche.

Den yngre Linje.

Henrik Holten Castenschiold, f. 2 Juli 1892 i Aarhus (Søn af Kammerherre, Generalmajor Holten Frederik, f. 12 Marts 1865 † 13 Jan. 1950, og Carry Elisabeth Fugl, f. 19 Febr. 1869, g. 8 Maj 1891, † 12 Maj 1946), Kontorchef. Chef for Præmieafdelingen i Dansk Tipstjeneste, Kasserer i Dronning Caroline Amalies Plejeforening, g. 15 Okt. 1919 m. Comtesse Bertha Moltke, f. 3 Aug. 1891 paa Nørager. [Klampenborg.] Døtre:*

- Anne Louise, f. 21 April 1922 paa Frederiksberg, g. 15 Juni 1944 i Hellerup (Mess.) m. Arkitekt Christian Erik Georges Hage, f. 26 Sept. 1917 i Kbh. [Charlottenlund.]*
- Elsebet Maria, f. 30 Nov. 1923 i Klampenborg, g. 31 Maj 1946 i Hørsholm m. Billedhugger Rolf Schütze, f. 27 Juli 1911. [Rungsted.]*

Søster:

Elisabeth, f. 25 Okt. 1895 i Aarhus, Afdelingsleder paa Den kgl. Porcellænsfabrik, overord. Stiftsdame i Vallø. [K.]

Farfaders Brødre:

- Carl Vilhelm Behagen til Borreby, f. 14 Febr. 1837 † 23 Juli 1919, Kammerherre, Premierløjtnant, g. 26 Okt. 1867 m. Karine Lucie Sophie Scavenius, f. 30 Aug. 1844 † 31 Jan. 1920. Søn:*

Adolf Frederik Holten, f. 26 Maj 1874 paa Borreby, cand. polit., Hofjægmester, g. 1^o 17 Juli 1906 i Holsteinborg K. m. Comtesse Estrid Ingeborg Holstein, f. 27 Nov. 1887, skilt 1920 (hun g. 2^o m. Løjtnant Tyge Alexander Bech til Iisgaard, †), 2^o 1920 i Asminderød m. Marie-Louise Castenschiold, f. 23 Febr. 1901 i Göteborg, skilt (hun g. 2^o m. Forfatteren Ole Vinding). [Borreby pr. Skelskør.] Børn:

af 1. Ægteskab:

- Carl Christian Henrik til Borreby, f. 10 Juli 1907 paa Ryomgaard, Sekondløjtnant ved Gardehusar-Reg., Hofjægmester, g. 18 Okt. 1933 i Lyngby m. Karen Margrethe Thomsen, f. 18 Juni 1914. [Borreby pr. Skelskør.] Børn:*
 - Carl Henrik, f. 21 Marts 1934.*
 - Marlene Elisabeth, f. 23 Juli 1936. (Vallø.)*
 - Ivar Christian Holten, f. 20 Juni 1942.*
- Erik til Østerhovedgaard og Sevedø, f. 5 Juli 1911 paa Overgaard, g. 12 Dec. 1942 m. Mette Vibeke*

Castenschiold.

Jensen, f. 12 Dec. 1918. [Østerhovedgaard og Sevedø pr. Skelskør.] Børn:

- a) **Ellen Elisabeth Bertha**, f. 29 Juli 1944 paa Druedal. (Draaby.) (Vallø.)
 - b) **Anne Mette**, f. 22 Dec. 1945 paa »Kignæs« ved Jægerspris.
 - c) **Hans Holten**, f. 5 Marts 1949 paa Østerhovedgaard.
 - d) **Erik Michael**, f. 19 Nov. 1950 paa Østerhovedgaard.
- 3) **Karin Lisa**, f. 4 April 1914 paa Overgaard, g. 15 Sept. 1934 i Kbh. m. Arkitekt **Torben Henrik Beeken**, f. 11 Sept. 1908. [Rungsted.]
af 2. Ægteskab:
- 4) **Anne Marie**, f. 4 Juni 1921 paa Overgaard, g. m. **Lensgreve Kresten Scheel**.
2. **Adolf Frederik Holten til Ussinggaard**, f. 5 April 1842 † 11 Marts 1896, Kammerjunker, g. 23 Sept. 1864 m. **Sigismunda Steinmann**, f. 17 Juli 1842 † 1 Febr. 1907. Søn:
Axel Henrik, f. 11 Maj 1872 † 21 Marts 1952, g. 1^o 11 Febr. 1914 m. **Ellen Grotthoff**, f. 1 Juni 1890, skilt (g. 2^o m. **Poul Dons**); 2^o 30 Jan. 1938 i Eistrupholm m. **Ingrid Elise Poulsen**, f. 13 Jan. 1909. [Troense, Taasinge.]

Farfaders Farfader:

Henrik Gysbert, f. 30 Jan. 1783 † 1 Juli 1856, Kammerherre, Generalmajor. Søn:

Gottlob Carl Joachim Melchior Holten, f. 17 Aug. 1832 † 12 April 1901, Oberst, g. 1 Nov. 1861 m. **Marie Margrethe Frederikke Herz**, f. 18 Aug. 1838 † 14 Marts 1897. Sønner:

a. **Henrik Gysbert**, f. 22 Okt. 1862 † 26 Maj 1938, Civilingeniør, g. 4 Aug. 1900 i London m. **Margaretha Augusta Hennings**, født **Meinert**, f. 11 Maj 1867. [Hamborg.] Datter:

Marie Gottlobine Ernestine Henriette Bertha, f. 11 Maj 1901, g. i Hamborg m. Dr. med. **Jan Hamkens**.

b. **Johan Lorentz**, f. 25 Aug. 1868 † 31 Marts 1924, g. 15 Okt. 1896 m. **Paula Bertelsen**, f. 23 Nov. 1872 † 6 Aug. 1950. Børn:

1) **Margrethe Ebba**, f. 19 Juli 1897 i Göteborg, g. 7 Sept. 1918 i Asminderød m. Fuldmægtig i Forsikrings-selskabet »Danmark« **Holger Sinding**, f. 12 Jan. 1887. [K.]

2) **Christian Holten Frederik**, f. 6 Marts 1899 i Göteborg, Fabrikant, g. 1^o i Buenos Aires m. **Marie Uldall**, f. 18 Aug. 1897, skilt. 2^o m. **Ingeborg Holmberg**, født **Nyboe-Jørgensen**, f. 28 Marts 1912, skilt (hun g. 3^o); 3^o 27 Sept. 1945 m. **Lise Dornonville de la Cour**, f. **Antonsen** (F.: **Guldsmed Carl A. og**), f. 13 April 1916. [Hellerup.] Børn:

Castenschiold.

af 2. Ægteskab:

a) Joachim Holten, f. 20 Sept. 1937 i Kbh.

b) Charlotte, f. 25 Febr. 1939 i Kbh.

af 3. Ægteskab:

c) Vibeke, f. 27 Sept. 1947 i Kbh.

d) Birgitte, f. 27 Sept. 1947 i Kbh.

- 3) Marie-Louise, f. 23 Febr. 1901 i Göteborg. fører Navnet Fru Castenschiold, g. 1^o m. Hofjægermester Holten Castenschiold, skilt; 2^o 1947 m. Journalist, Forfatter Ole Vinding, f. 5 Febr. 1906 i Kbh. skilt. [Jægerhus, pr. Skelskør.]

Castonier.

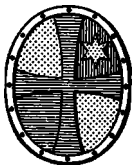

Gammel Adelslægt fra Lothringen, der egentlig hedder Cashedenier og i Begyndelsen af det 18. Aarhundrede kom til Danmark. Ved kgl. aabent Brev af 21 Febr. 1913 har de ægte agnatiske Efterkommere af Brødrene Oberstlieutenant Falck Daniel Castonier † 1732, og Generallieutenant Heinrich Sigismund Castonier † 1766, erholdt Anerkendelse som dansk Adel.

Udførlig Slægttavle og Vaabenafbildning i Farver, se Aarg. 1919.

Carl Axel Kaj Castonier, f. 13 Juli 1901 (Søn af Toldoppebørselskontrolør Hugo Charles Victor Alexander Aquarius, f. 10 Maj 1858 † 7 Dec. 1931 og Caroline Amalie Ruffert, f. 17 Juli 1869, g. 10 Maj 1894 † 28 Okt. 1943), Konsul for The Union of Birma (Chr.X.Fr.M.), g. 14 Dec. 1929 m. Rigmørr Rehfeld Svendsen, f. 23 Sept. 1902. [Ubberudgaard, pr. Korup.]

Søskende:

af Faderens 1. Ægteskab 4 Sept. 1883 m. Marie Christine Frederikke Ruffert, f. 23 April 1856 † 8 Dec. 1891:

1. Helga Maria Victoria, f. 27 Sept. 1889, g. 18 Nov. 1910 m. Overkontrolør ved D. S. B. Hans Peter Nicolai Stausgaard, f. 29 Okt. 1881. [Randers.]

af Faderens 2. Ægteskab (se ovenfor):

2. Otto Vilhelm Storm, f. 12 Juni 1903, Kontorchef i Østasiatisk Kompagni. [K.]

Farfader:

Daniel Storm, f. 8 Okt. 1806 † 22 April 1872, Major, Toldinspektør. Søn:

Hakon Hjalmar Alvild Decimus, f. 9 Febr. 1868 † 25 Marts 1946, Kammerjunker, Oberstløjtnant, g. 9 Okt. 1896 m.

Ellen Ørum-Jensen, f. 3 Juni 1877 [K.] Sønner:

a. Preben Falck Daniel, f. 14 Aug. 1898, g. 10 Okt. 1923 m. Josephine Habowska, f. 7 Febr. 1902.

[Cincinnati, Ohio.] Datter:

Castonier

Ellen Alexandra, f. 29 Okt. 1925, g. 21 Nov. 1953
i Cincinnati m. William P. Balbach, f.
b. E igil, f. 19 Okt. 1901, g. 19 Aug. 1929 m. Jessie
Marion Simpson, f. 13 Maj 1904. [Canada.]

de Cederfeld.



Justitsraad Bartholomæus Bertelsen blev adlet 25 Maj 1759 med Navnet de Cederfeld, og hans Søn, Kammerjunker Lorentz Christian Ernst de Cederfeld antog ved kgl. Resolution af 9 Marts 1798 Navnet Cederfeld de Simonsen. — Udførlig Stamtavle og Vaabenafbildning i Farver, se Aargang 1946.

Hans Christian Carl Frederik Cederfeld de Simonsen til Erholm og Søndergaard m. m., f. 16 Febr. 1895 i Kbh. (Søn af Kammerherre, Hofjægermester Hans Christian Frederik Vilhelm, f. 6 Sept. 1866 † 2 Jan. 1938 og Benny Sophie Caroline Andrea Treschow, f. 2 Okt. 1865, g. 26 Juli 1892 † 16 Jan. 1952), Nyder af Stamhuset Erholm og Søndergaardes Successorfond, Medejer af Taarupgaarden, Hofjægermester, Sekondlt.*, Medlem af Rørup Sogneraad, Formand for Tolvmandsforeningen af 4 Dec. 1928, Formand i Haglskadeforsikringsselskabet for Fyens Stift, Medl. af Best. for Dansk Skatteborgerforening, for Foreningen til Bevarelse af danske Slægtsgaarde, Aarup Elektricitetsværk og Aarup Ungdomshjem, g. 12 Febr. 1924 i Fredericia m. Ingeborg Margrethe Korch (F.: Konsul Johan K. og Ingeborg Andresen), f. 14 Juli 1900 sst. (Ne.r.K. F.K.). [Erholm ved Aarup.] Børn:

1. Anne Merete, f. 11 Maj 1925 paa Erholm, g. 19 Juli 1949 i Rørup K. m. Slotsgartner Niels Gregers Treschow.
2. Kirsten Tove, f. 7 Aug. 1926 paa Erholm, Havebrugskandidat, g. 27 Juni 1952 i Rørup K. m. Grosserer, Havebrugskandidat Torben Lundsten, f. 9 Juni 1928 i Middelfart.
3. Hans, f. 28 Marts 1928 paa Erholm.
4. Jørgen, f. 15 Juni 1925 paa Erholm.

Søskende:

1. Edele Sophie Charlotte Elisabeth, f. 25 Juni 1893 i Kbh. (F.). g. m. Greve Julius Ahlefeldt-Laurvig.
2. Bror Carl Adolph til Brahesborg, Wilhelmsborg og Falkenstein Skov, f. 2 Maj 1900 i Kbh., Læge, g. 1^o 4 Juni 1924 i Odense m. Lilian Elisabeth Raffenberg (F.: Bankdirektør Adolf R. og Violinistinden Nanny Fürst), f. 5 Aug. 1899 † 8 Marts 1925, 2^o 12 Marts 1932 i Kbh. m. Dagny Høyer (F.: Læge Samuel H. og Josefine Marie Wefring), f. 21 Maj 1893 i Arendal (g. 1^o Skibsreder Magne Christian Sommerfelt). [Brahesborg ved Assens.] Søn:

de Cederfeld.

af 2. Ægteskab:

I v a r, f. 28 Nov. 1933 i Præstø, Student.

3. K a r e n Marie Louise, f. 17 Juni 1903 paa Erholm, g. 15 Juni 1935 i Rørup m. Museumsforvalter paa Gl. Estrup Slot A n d r e a s Bjerre, f. 9 April 1907 i Vaalse. [Gl. Estrup.]
4. E l i s a b e t h Ida Margrethe, f. 28 April 1907 paa Erholm, g. 22 Sept. 1929 i Rørup m. Direktø., Konsul P o u l Aarsleff Korch, f. 30 April 1902 i Fredericia. [Fredericia.]
5. F r e d e r i k Wilhelm Johan Benedikt, f. 11 Dec. 1909 paa Erholm, g. 8 Juli 1943 i Nyborg m. B i r g i t t a Kirstine Wilhelmine von Høhling (F.: Prokurist August v. H. og Wilhelmine Kjeldsen), f. 23 Juli 1907 paa Fr.berg. [Hellerup.]

Datter:

B e n e d i c t e, f. 14 Sept. 1949 i Hellerup, Konventualinde i Gisselfeld adelige Jomfrukloster.

Clauson Kaas.

Conrad Frederik Clauson blev adlet ved Patent af 24 Febr. 1804 med Navnet Clauson Kaas.

Fleere af Familiens Medlemmer skriver sig Clauson-Kaas (med Bindestreg).

C o n r a d A d o l p h Kraft Ernst Clauson Kaas, f. 5 Nov. 1883 i Darmstadt (Søn af preuss. Oberst Frederik (F r i t z) Wilhelm Julius Ernst, f. 21 Sept. 1847 † 30 Maj 1905, og Frederikke (F r i e d e) Alexandra Henriette Margrethe Clauson Kaas, f. 1 Juni 1854, g. 8 Juli 1881 † 1 Jan. 1919), Købmand, g. 1^o 21 Marts 1909 i Valparaiso m. E r n a Margarete von Mosch, f. 20 Sept. 1885, skilt, 2^o m. R e g i n a Schmieler. [München.]

Børn:

af 1. Ægteskab:

1. F r i e d r i c h Adalbert Rudolph Julio, f. 1 Juni 1910 i Berlin. [Tenafly, New Jersey.]
2. M a r k a Sophie Luise Erika, f. 20 Jan. 1912, g. m. W. A. Mickey. [Ridgewood, New Jersey.]
3. W o l f Eberhard, f. 14 Juli 1914 i Melbourne, g. 19 Juli 1942 m. Flordalice f. 19 Juli, skilt. [Flushing, L. J. N.Y.]

Søskende:

1. F r i e d r i c h Wilhelm Heinrich Sophus Oscar Felix, f. 14 Maj 1886 i Darmstadt, Kaptajnløjtnant* i den tyske Flaade, Prokurist i Kløbenhavn's Handelsbank, Formand for Urne Legatet (O.F.A.K.1.2.) (Pr.J.1.) (Pr.J.K.1.2.) (T.J.H.) (Ty.Æ.K.1.) (F.O.A.), g. 14 Dec. 1912 i Kitzberg, Kiel m. I l s e Alberta Anna Donner (F.: Civilingeniør John Otto D. og Julia Davidson), f. 6 Okt. 1892 i New Jersey. [Hellerup.] Børn:
 - a. K i r s t e n Friederike Margarete, f. 14 Aug. 1914 i Kiel, g. 13 Aug. 1938 i Kbh. (C) m. Prokurist Preben Mauritz Leschly, f. 27 Okt. 1911 † 1 Maj 1953. [Klampenborg.]

Clauson Kaas.

- b. Niels Konrad Friedrich Wilhelm, f. 24 Marts 1917 i Kiel, mag. scient, Civilingeniør, g. 1945 i Zürich m. Margaretha Hermina van Sluys (F.: Inspektør Jean Jacques v. S. og Henriette Gertruida ter Kuile), f. 20 Okt. 1916 i Salatiga, Java. [Hjortekær.] Sønner:
1) Jørgen Frederik, f. 29 Aug. 1945 i Kbh.
2) Henrik Jan, f. 23 Okt. 1946 i Kbh.
3) Per Frederik, f. 15 Maj 1949 i Kbh.
2. Sophie Louise Frederikke Ulla Anna Elisabeth Kathi Marie, f. 4 Aug. 1887 i Frankfurt a. O., Konventualinde i Roskilde adelige Jomfrukloster. [K.]
3. Otto Ernst Fritz Luiz Georg Botho, f. 30 Marts 1890 i Darmstadt, Købmand, g. 1^o 1925 m. Ellen Schultz, skilt 1926, 2^o m. Ingeborg Hoops, f. 17 Jan. 1905 i Schweidnitz. [Hamburg.]

Farfader:

Conrad, f. 11 Jan. 1812 † 4 Maj 1888, Postmester, g. 10 Dec. 1841 m. *Comtesse Sophie Caroline Luckner*, f. 7 Maj 1813 † 1 Dec. 1893. Søn:

Wilhelm Anton Alfred Julius Friedrich Carl Eduard, f. 27 Dec. 1859 † 15 Aug. 1908, Major, g. 27 Sept. 1902 m. Friherreinde *Maria Willisen*, f. 7 Marts 1879. [Eberswalde.] Døtre:

- a. *Ellen Johanna*, f. 27 Juli 1903, g. 12 Aug. 1939 m. teknisk Teaterleder *Günther Manns*, f. 16 Okt. 1902 i Berlin. [Liegnitz Wahlstatt.]
- b. *Walburg Regina*, f. 4 Nov. 1906, Lærerinde [Dortmund-Derne.]
- c. *Wigburg Luitgardis*, f. 18 Jan. 1908, Gartner, g. i Nov. 1933 m. Gartner *Fritz Kaiser*, f. 13 Dec. 1905. [Magdeburg.]

Farfaders Fader:

Conrad Frederik, f. 6 Jan. 1782 † 20 Juli 1853, Kammerherre, Holmarskal, Ritmester, g. 2^o 2 Sept. 1825 m. *Karen Magdalene Mathisen*, f. 28 Maj 1804 † 4 Sept. 1834. Søn:

Jens Adolph, f. 16 Maj 1826 † 28 Okt. 1906, Kammerjunker, Ritmester. Sønner:

1. *Oskar Adolph Conrad Frederik*, f. 5 Jan. 1856 † 10 Febr. 1939, Kaptajn^e i det forenede Dampskibsselskab, g. 1^o 30 Juli 1884 m. *Vilhelmine Amalie Rombeck*, f. 18 Sept. 1863 † 27 Nov. 1889, 2^o 8 Maj 1894 m. *Helene Amalie Toop*, f. 17 Febr. 1869 † .. Febr. 1953. Børn:
af 1. Ægteskab:
a. *Johan Adolph Oskar*, f. 19 Maj 1885, Dekorationsmaler. [Philadelphia, U.S.A.]
af 2. Ægteskab:
b. *Leo Alexander Oscar Frederik*, f. 26 Juli 1897, cand. phil., Direktør, g. 1^o 7 Juli 1928 m. *Norah Florence Murphy*, f. 7 Juli 1897, skilt, 2^o Dec. 1941 i Kbh. (b. v.)

m. Ellen Margrethe Simonsen, f. (g. 1^o m. Jørgensen.) [K.] Døtre:

af 1. Ægteskab:

1) Monica Helen Karin, f. 14 Aug. 1930.

2) Sheila Mary Katy, f. 7 Okt. 1933.

c. A m a l i e Sophie Frederikke Elinor, f. 17 April 1899. cand. phil., g. 29 Sept. 1922 m. Grosserer Isaac Schajew Marcouse, f. 26 Febr. 1887. [K.]

2. *G u s t a v A d o l p h Frederik, f. 7 Juli 1865 † 29 Sept. 1944, Ritmester, Direktør, g. 1^o 28 Nov. 1893 m. S e l m a Hviid, f. 27 Okt. 1873, skilt, 2^o 6 Okt. 1900 m. E l s e Krum, f. 28 Juni 1882 (Ø.r.K.2.). [Hvidegaard.] Børn:*

af 1. Ægteskab:

a. K n u d Alexander Carl Christian Collis Frederik, f. 3 Juni 1894, Sekondløjtnant ved Gardehusar-Reg., Militærflyver, Forfatter (Fi.F.K.4, 1918) (Fi.F.K.4, 1939—40) (Fi.M.M.1918) (Fi.M.M.1939—40), g. 1^o 3 Dec. 1920 i Kbh. m. Ellen Margrethe Nielsen, skilt 13 Juli 1923, 2^o 14 Juli 1923 i Kbh. (b. v.) m. I n g e r Elise Andresen, f. 15 Dec. 1900, skilt 27 April 1928, 3^o 16 Juli 1932 i Skovshoved m. E v a Creutz Nathansen, f. 31 Marts 1909, skilt 1945; 4^o 7 Aug. 1950 i Kbh. m. Jenny Margrethe Christensen, f. 19 Okt. 1928. [K.] Børn:

af 2. Ægteskab:

1) Kirsten Elisabeth Frederikke, f. 2 Marts 1924.

2) I b Jørgen Frederik, f. 16 Maj 1925.

3) Astrid E v a Frederikke, f. 15 Juni 1926, g. 25 Febr. 1950 i Kbh. m. Ingeniør N i e l s Krag, f. 17 Maj 1925 i Kerteminde. [Los Angeles, Calif.]

b. A l e x a n d r a Elisabeth Frederikke, f. 25 Juli 1896, g. 1^o 24 Sept. 1917 i Long Beach, Calif., m. Emil Carl Hahn, f. 29 Aug. 1894, skilt; 2^o 17 Juni 1922 i Eureka, Calif., m. James Irwing Hotell, f. 12 Sept. 1886 i Boonville, Calif., skilt; 3^o 23 Jan. 1942 i Comas, Wash., m. L o r a n z a Dowl Redding, f. 29 Aug. 1888 i Jacksonville, Oregon. [Colton, Oregon.]

af 2. Ægteskab:

c. K a r e n Frederikke, f. 25 Nov. 1901, g. 29 April 1927 m. Redaktør H a r a l d Toksvig, f. 6 Marts 1895. [Charlottenlund.]

d. K i r s t e n Frederikke, f. 19 Juni 1903, Landbrugskandidat, g. 26 Febr. 1930 m. Forpagter, Landbrugskandidat K. E. Mørk-Hansen, f. 19 Dec. 1904. [Ventelykke, Veflinge.]

e. E l s e Margrethe Frederikke, f. 15 Juli 1905, g. 11 Juli 1931 m. Direktør for Klampenborg Væddeløbsbane I v a r r Frode Abildhøj, f. 7 Juli 1906. [Charlottenlund.]

f. J ø r g e n Frederik, f. 20 Sept. 1911 i Klampenborg, Se-

Clauson Kaas.

kondløjtnant ved jyske Dragon-Rgmt., Direktør for Stenbrud og Skærvfabrikken Nr. Smedeby A/S., g. 12 April 1938 i Skovshoved m. Karen Jespersen, f. 18 Dec. 1915 paa Frederiksberg. Børn:

- 1) Jette Frederikke, f. 5 Okt. 1938 i Gentofte. (Vallø.)
 - 2) Niels Frederik, f. 11 Nov. 1940 sst.
 - 3) Morten Frederik, f. 17 Aug. 1942 sst.
 - 4) Elisabeth Frederikke, f. 30 Dec. 1943 sst. (Vallø.)
 - 5) Jes Frederik, f. 21 Febr. 1949.
- g. Jens Adolph Frederik, f. 12 April 1920, Ritmester. (Fi.F.K.4 m. Sv.), g. m. Bertha Maritha Lydecken, f. 27 April 1914 i Finland. [K.]
3. Carl Christian Frederik Hermann, f. 13 Aug. 1868 † 17 Febr. 1939, Ingeniør, M.I.F., g. 31 Dec. 1905 i Esbjerg m. Magda Charlotte Stannius (F.: Direktør Hans Christian Hansen og Marie Juliane Stannius), f. 25 Okt. 1882 i London. [K.] Datter:
Magda (Una) Elisabeth Mathilde Frederikke, f. 23 Juni 1908 i Plainfield, N.J., U.S.A., cand. phil., udenl. Korrespondent, g. 15 Dec. 1934 i Kbh. m. Salgschef Hermann Otto Katz, Navneforandr. 1939 til Krefeld, f. 13 Maj 1903 i Krefeld, skilt. [K.]

Conradt-Eberlin.

Premierlieutenant i Søetaten Georg Emanuel Conradt adledes ved Patent af 20 Aug. 1783 med Navnet Conradt-Eberlin.

Niels Conradt-Eberlin, f. 18 Nov. 1911 i Randers (Søn af Herredsfoged Adolf Theodor, f. 21 Juni 1864 † 16 Nov. 1918), cand. jur., Fuldmægtig i Finansministeriet, g. 1^o 19 Sept. 1937 m. Elsa Christensen, f. 30 Jan. 1914 i Kbh., skilt 1945; 2^o 30 Aug. 1946 i Hørsholm m. Iben Berg, f. Høegh-Guldberg (F.: Kaptajn Ove H.-G. og Johanne Stang-Johnsen), f. 26 Dec. 1913 i Kbh. [K.] Søn: ,

af 1. Ægteskab:

Peter Alexei, f. 28 Juni 1939 i Kbh. [Herlufsholm.]

Søskende:

1. Lizzie, f. 23 Febr. 1897 i Kbh., g. 21 Sept. 1920 sst. m. Dommer Viggo Frederik Thorkild Johansen, f. 13 Febr. 1893 paa Holsteinborg. [Thisted.]
2. Eric, f. 1 Nov. 1899 † 13 Maj 1943, Direktør, g. 1^o 1928 m. Claudine Scott Gilmann, skilt, 2^o 14 Dec. 1934 m. Alice Ninon Duvantier, f. 10 Juli 1904, skilt (g. 2^o m. Statsminister* Erik Scavenius), 3^o 30 Maj 1939 m. Jonna Fasting, f. 3 Sept. 1916. [K.]
3. Else, f. 16 Sept. 1903 i Kbh., Tandlæge, g. 13 Sept. 1924 i Herlufsholm m. Overlæge, Dr. med. Aage Henrik Christian Nyfeldt, f. 26 Aug. 1895. [Skelskør.]

Conradt-Eberlin.

Moder:

A n n e t t e Kirstine, født Boje (F.: Købmand Jørgen Peter B. og Karen Sophie Køltzow), f. 2 Jan. 1875 i Randers, g. 28 Dec. 1895 sst., Enke 16 Nov. 1918. [K.]

Farfader:

A d o l f Emanuel, f. 2 Okt. 1822 † 8 Juli 1903, Birkedommer, g. 19 Juli 1854 m. **J u l i e** A l l r i d a Gade, f. 27 Juni 1835 † 30 Jan. 1920. Sønner:

1. **V i g g o** Emanuel, f. 23 Dec. 1868 † 2 Juni 1939, Direktør for »Foreign Language Information Bureau«, Danske Afdeling, New York, g. 20 Juni 1895 m. **J e n n i e** Green, f. 29 Maj 1872 † 15 Dec. 1941. Børn:
 - a. **W a l t e r** Harold, f. 14 April 1900 i New York, kemisk Ingeniør, g. 14 Jan. 1926 sst. m. **M a r y** Elizabeth (**B e t t y**) Lambrecht (F.: Fabrikant George Joseph L. og Roberta Hanley Keebough), f. 1 Dec. 1903 sst. [Wilmington, Del., U. S. A.] Børn:
 - 1) **J o e l**, f. 31 Dec. 1929 i New York.
 - 2) **E l s p e t h**, f. 6 Febr. 1932 i Buffalo, N. Y.
 - 3) **P e t e r**, f. 14 April 1943 i Wilmington.
 - b. **E l i z a b e t h** (**E v e**) May, f. 4 Sept. 1902 i New York, g. 14 Febr. 1930 i New York m. Generalsekretær ved Nordisk Raads danske Delegation, cand. mag. **F r a n t z** Wilhelm Kjerulff Wendt, f. 24 Febr. 1905 paa Hørbygaard. [Hellerup.]
 - c. **V i g g o** Henry, f. 7 Febr. 1904 i New York, Radioingeniør, Captain i U.S. Navy, g. 1 Maj 1935 i Opa Locka, Florida m. **K a t h e r i n e** (**K a y e**) Martha Atkinson, f. 13 Okt. 1909 † 27 Marts 1946. [Jacksonville, Fla., U. S. A.] Børn:
 - 1) **G a i** Elli, f. 27 Febr. 1936 i Opa Locka.
 - 2) **V i g g o** Paul, f. 11 April 1940 sst.
2. **C h a r l e s** Andreas, f. 21 Juni 1871 † 27 April 1909, Styrmand, g. 21 Juni 1904 i Kvislemark m. **B e r t h a** Louise Thiel (F.: Sognepræst Adolf Carl Gotfred T. og Sofie Frederikke Franciska Hyrup), f. 17 April 1875 i Stenmagle. [Fr.berg.] Børn:
 - a. **M i n n a** Alfrida Sofie, f. 25 Okt. 1905 i Kvislemark, g. 12 Juli 1935 sst. m. Fuldmægtig, cand. jur. **J ø r g e n** Michael Carlsen, f. 23 Jan. 1910 paa Frederiksberg. [Frederiksberg.]
 - b. **A d o l p h** Carl, f. 19 Sept. 1908 i Kbh., Ingeniør, g. 3 Sept. 1935 i Frederiksberg K. m. **E l s e** Karen Marie Schøler (F.: Ingeniør Peter Daniel S. og Anne Elisabeth Kristine Christensen), f. 3 Sept. 1911 i Kbh. [Nærum.] Sønner:
 - 1) **P e t e r** C a r s t e n, f. 16 Nov. 1937 paa Frederiksberg.
 - 2) **P a u l**, f. 28 Marts 1945 i Sidney.
3. **A x e l** Georg, f. 8 Marts 1873 † 23 April 1948, Antikvitetshandler, g. 31 Marts 1904 i Hænsted m. **A n n a** Vilhel-

mine Mariane Kaiser (F.: Proprietær Heinrich Vilhelm K. og Mariane Hansen), f. 10 Sept. 1874 paa Petersholm, Hansted. [K.]

Danneskiold-Samsøe.

stent af 4 Maj 1695. Der er tillagt Familiens mandlige Medlemmer Prædikat af Excellence.



Udførlig Slægttavle og Vaabenafbildning i Farver, se Aarg. 1929.

Lensgreve James Christian Carl Sophus Danneskiold-Samsøe, f. 19 Marts 1900 i Kbh. (B) (Søn af Greve Christian Valdemar, f. 16 Febr. 1864 † 14 Marts 1931, og Baronesse Margrethe Caroline Augusta Julie Iuel-Brockdorff, f. 24 Juli 1864, g. 22 Jan. 1889 † 23 Okt. 1943),

Iofjærgemester, Overdirektør for Gisselfeld adelige Jomfrukloster i Sjælland, g. 24 Okt. 1931 m. Isabel Craven Dilworth (F.: Glasfabrikant J. Dale D. og Letitia Craven), f. 18 Okt. 1901 paa Cravenhurst, Salem, New Jersey. [Gisselfeld ved Haslev.] Søn:

Greve Valdemar Dale, f. 4 Sept. 1935.

Søstre:

1. Comtesse Wanda, f. 5 Juli 1892 i Kbh. (B), Enke efter Forpagter Michael Treschow.
2. Comtesse Margrethe Vibeke, f. 25 April 1896 i Kbh. (B), g. m. Kammerherre Greve Eiler Moltke.

Faders Brødre:

1. Greve Ove, f. 22 Dec. 1867 † 8 April 1947, *cand. polit.* g. 5 Aug. 1910 paa Frederiksberg (Emaus) m. Comtesse Rose Thekla Julie Moltke, f. 14 Nov. 1864 paa Nørager. [»Sarepta« Frederiksberg.]
2. Greve Viggo, f. 29 Maj 1874 † 24 Jan. 1935, *Landbrugskandidat*, g. 1^o 7 Sept. 1901 i Kbh. (C) m. Ebba Caroline Petterson Rantzien (F.: Intendant Carl Edvard P. og Louise von Horn af Rantzien), f. 9 April 1871 i Engelholm, skilt; 2^o 17 Dec. 1912 m. Bodil Maria Stella Lindholm, f. 2 Jan. 1890 † 18 Sept. 1934. Børn:
 - a. Greve Knud, f. 27 Marts 1900 i Kbh. (Krogstrup).
af 2. Ægteskab:
 - b. Greve Hans Christian Erik Viggo, f. 25 Marts 1915 i Kbh. (B), Indehaver af Porcelænsfabrikkerne »Danmarks Porcelænsmaleri« og »Flora Helvetia«, Medl. af Repr. f. Selskabet til Haandarbejdets Fremme, g. 20 Febr. 1943 i Lausanne m. Helen (Hélène) Carola Künzli (F.: afd. Dr. med. Max Carl K. og Marguerite Walder), f.

Danneskiold-Samsøe.

- 5 Marts 1924. [Østergaard, pr. Kjellerup, og Lausanne.]
Børn:
- 1) Comtesse Christina Marianne Margritte Stella, f. 27 Febr. 1944 i Viborg. (Vallø).
 - 2) Greve Carl Christian Erik Leopold, f. 18 Maj 1945.
 - 3) Greve Frederik Jost Conrad Erling, f. 10 Okt. 1946.
 - 4) Greve Christian Jürg Heinrich Caspar, f. 29 Marts 1951 paa Østergaard. (Belmont s. Lausanne).
- c. Greve Niels Frederik Kjeld Viggo, f. 3 Aug. 1916 paa Klosterskov, Bestyrer af Øllingsø Skovdistrikt. Medlem af Gloslunde-Græshave Menighedsraad, g. 26 Okt. 1944 i Græshave K. m. Lykke Wilhjelm (F.: Hofjægermester Lauritz W. og Margaret Zachariae), f. 26 Okt. 1918. [Øllingsø, pr. Søllested.] Sønner:
- 1) Greve Ulrik Christian Lauritz, f. 8 Aug. 1945.
 - 2) Greve Otto Frederik Aage, f. 2 Febr. 1947 i Kbh.
 - 3) Greve Kjeld Viggo Gerhard, f. 22 Dec. 1952 i Nakskov.
- d. Greve Ubbe Eyvind Gregers Sophus Viggo, f. 5 Febr. 1921, g. 21 Marts 1953 i Aagerup m. Jeanina de Jonquières (F.: Amtmand Henrik de J. og Ragna Koefoed), f. 29 Maj 1921. [K.]
- e. Comtesse Karin Lykke Ursula Sofie Dorothea Stella Bodil Maria, f. 27 Juli 1922 paa Nordfeld, overord. Stiftsdame i Vallø.
- f. Comtesse Sonja Maria Ester Irène Bodil Stella, f. 3 Okt. 1925 paa Nordfeld, overord. Stiftsdame i Vallø.
3. Greve Knud, f. 26 Juni 1876 paa Christiansholm (Ordrup Kapel), Ritmester* af Res. ved Gardehusar-Reg. (K.*,D.M.) (M.T.Kfh.) (Pr.r.K.2.3.) (Pr.R.Ø.4.) (R.r.K.2.). g. 14 Nov. 1906 i Hørsholm K. m. Alice Hasselbalch (F.: Fabrikejer Christian Steen H. og Marie Mathilde Frederikke Helms), f. 23 Juli 1886 i Kbh. [K.] Døtre:
- a. Comtesse Tøve, f. 31 Maj 1909 i Rungsted, g. m. Hofjægermester Greve Leon Moltke-Huitfeldt.
 - b. Comtesse Merete, f. 9 Nov. 1911 i Kbh. (B), g. m. Oberstløjtnant, cand. polit. Greve Kjeld Brockenhuus-Schack.
 - c. Comtesse Helle, f. 21 Dec. 1918 i Kbh. (Visborg). [K.]

Farfaders Brødre:

1. Greve Frederik Vilhelm Steen til Ulriksholm m. m., f. 16 Sept. 1837 † 8 Dec. 1895. Hofjægermester, g. 20 Juni 1863 m. Comtesse Eugenie Frederikke Charlotte Clara Holstein, f. 6 Juni 1841 † 27 Nov. 1925. Sønner:
 - a. Greve Frederik Sofus Christian Ludvig, f. 6 April 1864 † 11 Juli 1944, Ekspeditionssekretær, g. 20 Sept. 1906 i Søllerød m. Marie Charlotte Kaufmann (F.: Grosserer Emil Poul K. og Ellen Sophie Uthoff), f. 21 Febr. 1880 i Kbh.
 - b. Greve Einar Carl Otto, f. 2 Juli 1868 † 5 Jan. 1908.

cand. phil., g. 29 Maj 1897 i Nøddebo m. *Sophie Brül* (F.: Kgl. Skovrider Georg Peter Ludvig B. og Annine Sophie Bang), f. 17 Okt. 1865 i Engelholm. [K.] Børn:

1) Greve *Kai*, Besidder af det grevelige Holstein-Marpaluske Fideikommis, f. 1 Aug. 1898 i Argentina, Kaptajn, g. 5 Maj 1937 i New York m. *Dorothy Virginia Connery* (F.: Maihew O. og Otilie Dittmar), f. 22 Juni 1911. [Florida.] Datter:

Comtesse *Linda Gail*, f. 24 Sept. 1942 i Miami.

2) Comtesse *Ragna*, f. 24 Nov. 1902 i Holte, Konventualinde i Gisselfeld adelige Jomfrukloster (Thaarupgaard, Estvadgaard) [K.]

c. Greve *Axel Edvard Ernest*, f. 4 Aug. 1871 † 7 Dec. 1925, *Kaptajn af Res.*, g. 30 Marts 1906 i London m. *Sybil Iles Gordon* (F.: Banksekretær Thomas Shephard G. og Kate Wainwright), f. 9 Juli 1878. [Sørup ved Fredensborg.] Søn:

Greve *Palle Julian*, f. 26 Dec. 1906 i Dover, England, *cand. jur.*, Ekspeditionssekretær i Undervisningsministeriet, g. 29 Maj 1941 i Haderslev m. *Grethe Kohl* (F.: Grosserer Theodor K. og Julie Hansen), f. 23 April 1913 i Esbjerg. [K.] Børn:

1) Comtesse *Polly Charlotte*, f. 15 Sept. 1945 i Kbh., Konventualinde i Gisselfeld adelige Jomfrukloster.

2) Greve *Thomas Godske*, f. 2 Dec. 1946 i Kbh.

2. Greve *Otto Ludvig August Balthazar*, f. 22 Juli 1871 † 22 Dec. 1896, *Hoffjærgemester*, *Premierløjtnant*, g. 26 Nov. 1873 m. *Comtesse Louise Siegfriede Knuth*, f. 21 Marts 1853 † 18 Nov. 1928 (g. 2^o m. *Kammerherre Vilhelm Grevenkop-Castenskiold*). Søn:

Greve *Sophus Adam*, Besidder af det 2. Knuth-Buttlarske Fideikommis, f. 2 Okt. 1874 i Kbh. (C), *cand. phil.*, Maler, g. 1^o 11 Juni 1906 i Roskilde m. *Elsebet Mollerup* (F.: Museumsdirektør, Dr. phil. Arthur William M. og Caroline Susanne Rothe), f. 3 Juli 1885 i Kbh., skilt 1922; 2^o 16 Febr. 1926 i Kbh. (b.v.) m. *Ingeborg Leone Green* (F.: Fabrikant Hans Peter G. og Christiane Dorothea Nielsen), f. 2 Nov. 1894 i Kbh. [Hillerød.] Børn:

af 1. Ægteskab:

1) Greve *Adam Otto*, f. 8 Aug. 1910 i Asminderød, Arkitekt (Chr.X.Fr.M.), g. 20 Maj 1936 m. *Margareta von Sneidern* (F.: Landshøvding Axel v. S. og Julia Rosenbaum), f. 28 Febr. 1915, skilt 1950. [Nærum.] Sønner:

a) Greve *Bent Otto Axel*, f. 7 Okt. 1943 i Solna.

b) Greve *Adam Peter Wilhelm*, f. 4 Maj 1945 i Solna.

2) Comtesse *Cecil*, f. 28 Juli 1914 i Kbh. (F), Møbel-snedker, g. 1^o 23 Marts 1937 m. Sekretær i Invalide-

Danneskiold-Samsøe.

forsikringsretten, cand. polit. Otto Melchior, f. 10 Juni 1904 † 16 Febr. 1945; 2^o 28 April 1947 i Kungälv, Sverige m. Godsforpagter Sven Olaf (Olle) Moritz Kinberg, f. 16 April 1901 i Stockholm. [Snekkersten.] af 2. Ægteskab:

- 3) Greve L u d v i g, f. 29 Juli 1926 i Hillerød, cand. phil., Bibliotekarelev. [Gentofte.]

Farfadets Farbroder:

Lensgreve Christian Conrad Sophus til Grevskabet Samsøe og Holmegaard m. m., f. 16 Sept. 1800 † 4 April 1886, Gehejmekonferensraad, Overskænk, Hoffjærgemester, cand. jur. Søn:

Lensgreve Christian Frederik til Grevskabet Samsøe, f. 29 April 1838 † 3 Juli 1914, Ordenskansler, Hoffjærgemester, g. 15 Sept. 1867 m. Comtesse Emilie Henriette Dagmar Krag-Juel-Vind-Frijs, f. 8 Marts 1848 † 4 Juli 1897. Børn:

1. Comtesse M a g d a l e n e, f. 25 Juni 1876 paa Frijsensborg, Priorinde for Gisselfeld adelige Jomfrukloster, Stiftsdame i Vallø. [V. Egede ved Haslev.]
2. Comtesse C l a r a Henny, f. 6 Sept. 1878 paa Brattingsborg, Stiftsdame i Vallø. [Vadstrup, Samsø.]
3. Comtesse M a r y, f. 3 Sept. 1880 paa Brattingsborg, g. 31 Juli 1908 i Ørby Kapel m. Sir Edward Henry Goschen, f. 9 Marts 1876 † 1933. [England.]
4. Comtesse R a g n h i l d, f. 31 Juli 1882 paa Brattingsborg, Enke efter Niels Treschow til Hjuleberg.
5. *Lensgreve A a g e Conrad til Brattingsborg og Holmegaard, f. 4 Nov. 1886 † 27 Dec. 1945, Hoffjærgemester, g. 3 Okt. 1922 i Gentofte K. m. F a n n y Evers (F.: Viceadmiral Anton Ferdinand Mazanti E. og Marie Alexandra Lindholm), f. 7 Marts 1889 i Kbh. (B), (g. 1^o 14 Okt. 1909 i Kbh. (B) m. Kammerjunker Christian Eduard Baron Lotzbeck, f. 13 Sept 1884 † 15 Dec. 1920) Overhofmesterinde hos Hendes Majestæt Dronning Ingrid (N.O.H.D.) (Stb.V.1.). [Brattingsborg og K.] Datter:*

Comtesse E l i s a b e t h Henriette til Brattingsborg, f. 21 Jan. 1924 paa Gisselfeld Kloster, overord. Stiftsdame i Vallø. [Brattingsborg og K.]

von Deden.



Den sønderjydske Uradelslægt P e t e r s e n, af hvilken Otto og Erik Petersen nævnes 1486, optog i det 17. Aarhundrede Navnet von Deden. — Vaabenafbildning i Farver, se Aarg. 1891; udførlig Stamtavle, se Aarg. 1891 og 1940.

C a r l August von Deden, f. 25 Jan. 1878 paa Terndrupgaard (Søn af C h r i s t i a n Peter til Terndrupgaard, f. 16 Maj 1844 †

22 Juli 1914, og Julie Margrethe Øckenholt, f. 13 Aug. 1846, g. 9 Nov. 1875 † 20 Jan. 1925), Løjtnant* ved Dragonerne, g. 19 Maj 1917 m. Bessie Lorraine Harris, f. 31 Maj 1898 i Houston, Texas. [Homestead, Florida.] Børn:

1. Dorothy May, f. 12 Marts 1918 i Homestead, Florida, g. 11 Sept. 1936 m. Robert Howard Dareing, f. 7 Dec. 1913. [Homestead, Florida.]
2. Carl August, f. 29 Aug. 1919 i Homestead, Florida, g. 13 Sept. 1940 m. Mary Virginia Voss, f. 11 Aug. 1919. [Homestead, Florida.] Børn:
 - a. Carl August, f. 22 Maj 1941.
 - b. Dorothy Lorraine, f. 4 Juni 1943.

Brødre:

1. Hans Christian Øckenholt, f. 25 Maj 1879 † 22 April 1952, Grosserer, g. 2 Febr. 1903 m. Bertha Svendsen, f. 13 Nov. 1882 i Kbh. [K.] Datter:

Ebbe, f. 5 Dec. 1904 i Kbh. [K.]
2. Einar Brønsdorff, f. 20 Okt. 1880 † 19 Maj 1916, Farmaceut, g. 30 April 1905 paa Frederiksberg m. Ella Heloise Josephine Skeel Gerhardt (F.: kgl. Toldkontrolør Carl Erik Skeel G. og Emma Camilla Dreyer), f. 16 Sept. 1884 i Roskilde. [Gentofte.] Søn:

Erik August Øckenholt Høeg Brønsdorff, f. 3 April 1909 i Fredericia, Bureaufører, Kunstmaler, g. 5 Maj 1939 i Kbh. (Mess.) m. Karen Margrethe Bjergskov Nielsen (F.: Disponent Ove N. og Christine Gandrup), f. 2 Febr. 1915 i Kbh. [K.] Sønner:

 - a. Jørgen Erik Øckenholt Høeg Brønsdorff, f. 23 Maj 1940 i Kbh.
 - b. Henrik Ebbe Øckenholt Høeg Brønsdorff, f. 5 Febr. 1951 i Kbh.
3. Aage Peter Høeg, f. 29 Dec. 1882 † 4 April 1932, Grosserer, g. 13 Sept. 1908 m. Agnes Cæcilie Ferral, f. 15 Aug. 1883 i Nykøbing F. [K.] Datter:

Edith Julie, f. 24 Maj 1910 i Nykøbing F., g. 30 Maj 1936 i Henne m. Sagfører, cand. jur. Mogens Dam-bæk, f. 14 Aug. 1908 i Præstø. [Præstø.]

Dirckinck Friherre af Holmfeld.

Af den gamle hollandske Adelsslægt van Dirckinck blev Kaptajn i fransk Tjeneste Heinrich Wilhelm van Dirckinck 1803 optagen i det romerske Riges Ridderstand under Navn af Dirckinck Edler von Holmfeld. Hans Søn, hollandsk Flaadekaptajn Arnold Christian Leopold Dirckinck Edler von Holmfeld emigrerede fra Holland og blev under 28 Nov. 1806 optagen i den danske Adel, hvorhos der ved Patent af 30 Maj 1828 tillagdes ham Navn og Titel af Dirckinck Friherre af Holmfeld.

Constant Einar Johannes Dirckinck Friherre af Holmfeld, f. 27 Juni 1921 (Søn af Kaptajn af Flaaden Constant Ulysses Edwin Johannes, f. 1 Maj 1875 † 7 Dec. 1945 og Sigrød Thorsdam, f. 13 Maj 1896, g. 20 April 1920 † 3 Aug. 1953), g. 20 Maj 1944 i Kbh. (O) m. Birgith Broholm (F.: Skibsfører E. B. og Anna Jepsen), f. 22 Juli 1923. [Nordby, Fanø.]

Broder:

Friherre Kjeld Viggo, f. 2 Nov. 1925, Arkitekt, M.A.A., g. 19 Juni 1948 i Marslev m. Karen Jensen (F.: Godsejer L. J. og Emilie Pedersen), f. 13 Okt. 1926 paa Dybvad. Søn: Friherre Kim, f. 14 April 1950 i Kbh.

Søster:

af Faderens første Ægteskab m. Clara Louise Bruun, f. 5 Maj 1889, g. 17 Okt. 1908 † 26 Marts 1944, skilt (g. 2^o m. Direktør Aage Streiffert):
Friherreinde Gudrun, f. 22 Juni 1910, g. 8 Juni 1935 m. Kontorchef Jens Peter Krandrup, f. 2 Marts 1892. [K.]

Faders Søster:

Friherreinde Julie Susanne Gabriele Lilly, f. 7 Juli 1871, g. 14 April 1898 m. edsvoren Skibsmægler Nikolai Heimburger, f. 7 Aug. 1872 † 12 Dec. 1942. [Riga.]

Farfaders Brødre:

1. Friherre Ulysses Johannes Carl Daniel, f. 26 Jan. 1801 † 22 Juli 1877, Geheimekonferensraad, Gesandt. Søn:
Friherre Ulysses Carl August Edwin Edgard, f. 6 Dec. 1833 † 11 Febr. 1895, g. 9 Dec. 1885 m. Rigsgravinde Carla Josephine Hermine Eleonore Arnallie Adolphine Hompesch-Rurich, f. 28 Maj 1861 † 25 Juli 1918 (hun g. 2^o m. Æmilius Begemann). Døtre:
 - 1) Friherreinde Louise Auguste Charlotte, f. 25 Marts 1888, g. 26 Juli 1912 m. Kontrolør Emil Nesoch Grippeping, f. 22 Juni 1888. [Soerabaja, Nederl. Indien.]
 - 2) Friherreinde Renée Jenny Josephine, f. 18 Marts 1890, g. 9 Nov. 1911 m. Borgmester Gérard Francois de Roo, f. 24 Aug. 1884. [Huize Amstelwijck, Dubeldam, Holland.]
2. Friherre Frederik Rudolph Edwin Marie, f. 12 Juni 1802 † 10 Jan. 1896, Kammerherre, Kommandør. Søn:
Friherre Edwin Anton Tordenskjold, f. 6 Maj 1854 † 21 Dec. 1936. Hovedbogholder ved Forsikringselskabet »Danmark«, g. 2 Maj 1888 m. Hildur Laura Frederikke von Lowsow, f. 27 Febr. 1865 † 15 Maj 1947. Børn:
 - 1) Friherre Edwin Frederik, f. 9 Dec. 1889, mag. art., Lektor* ved Universitetet i Prag, Lektor ved Ordrup Gymnasium (C.H.L.5.), g. 1^o 4 April 1925 m. cand.

Dirckinck-Holmfeld.

- mag. **E l l e n** Augusta Blom, f. 13 Febr. 1894 † 25 April 1928, 2^c 17 Sept. 1931 m. **R o s a** Nielsen, f. 23 Marts 1910.
- 2) Friherre **F r e d e r i k** Arnold, f. 31 Jan. 1892, cand. polyt., Kontrolingeniør i Inspektoratet for Øl- og Spiritusbeskatningen (R*), g. 30 Nov. 1923 m. **I n g e r** Augusta Ratghen von Holstein, f. 20 Maj 1894. [Charlottenlund.] Børn:
a) Friherreinde **L i s e**, f. 18 Okt. 1924.
b) Friherre **P r e b e n** Frederik Edwin, f. 24 April 1927, Salgsassistent, g. 8 Dec. 1951 i Kbh. (F) m. **A n n e l i s e** Steen (F.: Købmand S. og), f.
- 3) Friherreinde **A n n a** Laura Louise, f. 4 Sept. 1894, g. m. Sektionsingeniør, cand. polyt. **S v e n d** von Holstein.
- 4) Friherre **H a r a l d**, f. 25 April 1899, Antikvarboghandler, g. 21 April 1928 m. **V i c t o r i a** **G r e t h e** Kragh Petersen, f. 24 Maj 1897. [K.] Børn:
a) Friherre **J o h n**, f. 3 Juni 1930. [U.S.A.]
b) Friherre **G r e g e r s**, f. 4 Aug. 1932, g. 10 Okt. 1953 i Kbh. (b. v.) m. **M o n a** Clemmensen (F.: Redaktør Carl Henrik C. og Karen Dieterichsen), f. 3 Maj 1930.
c) Friherreinde **A g n e t e** Kragh, f. 19 Okt. 1941. (Vallø.)
- 5) Friherreinde **H i l d u r** Elise, f. 11 Juli 1902, Laboratorieassistent, overord. Stiftsdame i Vallø. [K.]

Dorrien.*

En tysk, 15 April 1776 af Keiser Joseph II adlet Slægt, af hvilken Landfoged Liebert Hieronymus Dorrien ved Patent af 24 Sept. 1845 optoges i den danske Adelsstand.

Se »Danmarks Adels Aarbog«, 1926 og »Gothaisches genealogisches Taschenbuch der adeligen Häuser, Alter Adel und Briefadel«.

von Ehrenstein.*

3 Juli 1704 optoges Christian Stüdemann til Rosenow og Gross Görnow i den tyske Rigsadelstand med Navnet von Ehrenstein, og hans Søn Kaptajn Caspar August Friderich von Ehrenstein blev 17 Jan. 1776 naturaliseret som dansk Adelsmand.

Præsensliste, se Aargang 1946

von Ellbrecht.



Oldenburgsk Uradelsslægt, af hvilken Kommandørkaptajn Anton Günther von Ellbrecht og hans Brødre naturaliseredes 6 Maj 1778. — Vaabenafbildning i Farver og udførlig Stamtavle, se Aarg. 1914.

Mogens von Ellbrecht, f. 2 April 1900 (Søn af Kontorchef i Generaldirektoratet for Post- og Telegrafvæsenet Anton Günther, f. 24 Febr. 1864 † 31 Dec. 1932), Ingeniør. [K.]

Broder:

Tagge, f. 24 Okt. 1901, cand. phil., Repræsentant* for «Corn Products Refining Comp.». [New York.]

Moder:

Thyra Emily Olga Alice, født Comtesse Moltke, f. 18 Aug. 1874, g. 1^o 27 Sept. 1899, skilt 1910, 2^o m. Godsejer Lauritz Holmblad, skilt, død. [K.]

Farfader:

Eberhard van Deurs, f. 28 Nov. 1833 † 8 Marts 1912, Ritmester, g. 18 Febr. 1861 m. Emilie Petrine Grothusen, f. 10 Sept. 1841 † 9 Jan. 1908. Børn:

1. Eberhard Helmuth, f. 31 Okt. 1868 † 21 Dec. 1927, g. 1^o 27 Jan. 1895 m. Clara Johanne Emma Müller, f. 30 Marts 1871, skilt, død (hun g. 2^o m. Amtstuefficialbestyrer Carl Emil Schlichtkrull, død), 2^o 1 Dec. 1918 m. Anna Maria Garner, f. 20 Jan. 1878. [K.] Datter:

af 1. Ægteskab:

Hetna, f. 7 Nov. 1895 i New York, g. 6 Nov. 1923 paa Fr.berg (Marcus) m. Proprietær Hans Christian Carl Ley Bruun til Lundebakkegaard, f. 10 Febr. 1892 i Kbh. [Lundebakkegaard ved Lillerød.]

2. Carl Ludvig f. 22 Nov. 1870 † 11 Dec. 1926, Kommandørkaptajn af Flaadens Res., Chef for Flaadens Kystudkigsvæsen, g. 27 Juni 1906 m. Ida Dahl (F.: Grosserer William Sophus D. og Caroline Mathilde Michelsen), f. 12 Nov. 1882. [Porthus ved Fredensborg og K.]
3. Ingeborg Helene Nathalie, f. 7 Febr. 1878 i Hillerød, g. 1^o 23 Maj 1905 m. Kontorchef, Kammerherre Svend Grubbe-Gregersen, skilt † 1948 (g. 2^o m. Juliane Fredrikke Hoppe), g. 2^o 2 Aug. 1923 m. Nøddebo m. Hofjægermester, Lensbaron Carl Løvenskiöld Løvenborg, Enke 4 Maj 1938. [K.]

Fabritius-Tengnagel.



Justitsraad Michael Fabritius' Børn adledes 4 Sept. 1778 med Navnet Fabritius-Tengnagel.

Udførlig Slægttavle og Vaabenafbildning i Farver, se Aarg. 1920.

Hans Fabritius-Tengnagel, f. 30 Jan. 1886 i Ballerup (Søn af Hans Frederik Alexander, f. 17 Jan. 1855 † 4 Sept. 1897 og Karen Kirstine Olsen, f. 11 Dec. 1851, g. 8 Dec. 1885 † 26 Marts 1922), Nyder af Det Iselinske Fideikommiss' Successorfond, Graver*, g. 6 April 1913 i Kbh. (A) m. Ella Marie Kirstine Petersen, f. 5 Jan. 1894 i Kbh. [K.] Børn:

1. Aksel Hans, f. 16 April 1913 i Kbh., Overassistent i Kbh. Magistrat, g. 1^o 21 Aug. 1938 i Kbh. (Filips) m. Edith Anna Margrethe Harriet Bærentsen, f. 15 Juni 1913 i Kbh., skilt: 2^o 30 Aug. 1947 i Kbh. (F.) m. Karen-Birthe Staack Christensen, f. 6 Marts 1924 i Kbh. [F.] Datter:

af 2. Ægteskab:

Susanne, f. 27 Juli 1948 i Kbh. (F.)

2. Alex, f. 16 Jan. 1915 i Kbh., g. 31 Dec. 1940 i Vanløse m. Karen Margrethe Beltoft, f. 27 Aug. 1917 i Kbh. Døtre:
 - a. Alice, f. 16 Nov. 1941 i Kbh.
 - b. Käthe, f. 3 April 1948 i Kbh.
3. Carl Helge, f. 11 Juli 1922 i Kbh., stud. mag., g. 29 Febr. 1948 i Kbh. (Aalholm) m. Gunna Harroe, f. 10 Dec. 1923 i Kbh. Søn:

Hans Peter, f. 11 Jan. 1949 i Kbh.

Søskende:

1. Johanne, f. 1 Maj 1888, g. 1^o 23 Sept. 1916 m. Gartner Frederik Erling Nielsen, skilt: 2^o 21 Dec. 1923 m. Snedker Carl Holger Nielsen, f. 31 Juli 1892. [Søborg.]
2. Christian, f. 9 Okt. 1891 † 13 Febr. 1948, g. 3 April 1927 m. Henny Marie Olivia Petersen, f. 14 Aug. 1903. [Gladsaxe.] Døtre:
 - a. Grethe, f. 14 Aug. 1927 i Gladsaxe, g. 27 Juni 1948 m. Handskemager Henning Jensen, f. 9 Juli 1926. [Gladsaxe.]
 - b. Rita, f. 25 Aug. 1929 i Gladsaxe.
 - c. Lillian, f. 27 Sept. 1930 sst.
 - d. Eli, f. 13 Sept. 1932 sst.
 - e. Ena, f. 16 Febr. 1934 sst.



VILHELMINE SARAUW
1843—1906

G. M. STIFTAMTMAND, KAMMERHERRE
CONRAD ALEXANDER FABRITIUS TENGNAGEL

Foto 1890



STIFTAMTMAND, KAMMERHERRE
CONRAD ALEXANDER FABRITIUS TENGNAGEL
1836—1926

Fabritius-Tengnagel.

- f. Edith, f. 1 Dec. 1935 sst.
g. Kirsten, f. 24 Aug. 1941 sst.

Farfaders Farbroder:

Peter Ludvig, f. 14 Sept. 1792 † 28 Febr. 1874, Bogtrykker. Søn:

Harald Arnoldus, f. 27 Sept. 1838 † 7 Juli 1920, Forpagter, g. 1^o 21 Okt. 1882 m. Meta Kirstine Cecilie Laugesen, f. 15 Nov. 1857 † 20 Jan. 1890, 2^o 18 Jan. 1897 m. Julie Kirstine Toxværd, f. 25 Marts 1856 † 15 April 1947. Sønner:

af 1. Ægteskab:

- a. Conrad Alexander, f. 11 Marts 1885 paa Rugballegaard, Dommer i Retskreds Nr. 55, Ning Herred med Hasle, Vester Lisbjerg, Framlev og Sabro Herreder (R.* D.M.), g. 20 Nov. 1914 i Vignæs m. Signe Marie Kirstine Bojsen Jensen (F.: Sognepræst Frederik Engelhardt Bojsen J. og Thyra Margrethe Marie Kirstine Lauesgaard), f. 6 Maj 1890 i Ølgod. [Aarhus.] Døtre:
- 1) Nanna Anina, f. 1 Sept. 1915 i Maribo, g. 1^o 8 Febr. 1936 i Hillerød m. Tandlæge Skat Holst, f. 5 Aug. 1909, skilt; 2^o 27 Sept. 1952 m. Forretningsfører Aksel Krüger Pedersen, f. 31 Juli 1905 i Silkeborg. [Risskov.]
 - 2) Signe, f. 14 Juli 1920 i Rørbæk, g. 31 Juli 1942 i Kbh. (b. v.) m. Læge Lars Otto Rasmussen, f. 4 Juli 1920 i Nakskov. [Sorø.]
- b. Johannes Michael, f. 19 Jan. 1887 paa Rugballegaard, Dommer i Retskreds Nr. 6, Helsingør Købstad m. Kronborg østre og Hellebæk, samt Hørsholm Birker (R.1*), g. 28 Dec. 1915 i Saksøbing m. Laura Ingeborg Bojsen Jensen (F.: Sognepræst Frederik Engelhardt Bojsen J. og Thyra Margrethe Marie Kirstine Lauesgaard), f. 15 Dec. 1893 † 9 Sept. 1948. [Helsingør.] Børn:
- 1) Inga, f. 25 Okt. 1917 i Maribo, g. 14 Maj 1938 i Kbh. m. Arkitekt Niels Ernst Reinhard Botfeldt, f. 18 Marts 1914. [K.]
 - 2) Conrad Alexander, f. 8 Jan. 1920 i Kalundborg, Landsretssagfører, g. 17 Marts 1945 i Kalundborg m. Anne Margrethe Brendstrup Larsen (F.: Arkitekt, M.A.A. Søren Christian L. og Cecilie Laura Brendstrup), f. 22 Febr. 1916 i Kbh. [Holte.] Børn:
 - a) Conrad Alexander, f. 27 Marts 1946 i Kbh.
 - b) Charlotte Constance, f. 29 Dec. 1948 i Kbh.

Falkenskiold.*



Martin Dyssel adledes 3 Aug. 1716 med Navnet Falkenskiold. — Uddød i Mandslinjen med Lojtnant, Kartograf Otto Seneca Falkenskiold.

Udførlig Slægttavle og Vaabenafbildning i Farver, se Aarg. 1929.

Ragnhild Falkenskiold, f. 21 Sept. 1898 i Holms Sg., Halland (Datter af Forpagter Sophus Vilhelm f. 10 Okt. 1857

† 13 Jan. 1901 og Agnes Kæhler, f. 30 Juli 1871, g. 11 Juni 1897 † 17 Aug. 1928), g. 25 Okt. 1924 i Laholm m. Landskammerer, cand. jur. Axel Anders Jacob Bergstrøm, f. 2 Dec. 1892 i Vänersborg. [Falun.]

de Falsen.*

Etatsraad Enevold Falsen adledes 18 Aug. 1758 med Navnet de Falsen.

Haakon de Falsen, f. 14 Febr. 1906 (Søn af Oberst Enevold Munch, f. 26 Maj 1866 † 30 Dec. 1947), Trafikchef, g. 26 Juni 1943 m. Ingeborg Røine, f. 25 Sept. 1909. [Oslo.] Børn:

1. Elisabeth, f. 7 Juli 1946.
2. Christian Magnus, f. 22 Dec. 1947.

Moder:

Solveig, f. Havig, f. 9 Marts 1882, g. 7 Jan. 1905, Enke 30 Dec. 1947. [Mysen.]

Søskende:

af Faderens første Ægteskab m. Hulda Christine Ambjørnsen, f. 26 Dec. 1868, g. 9 Dec. 1893 † 29 April 1900:

1. Christian Magnus, f. 11 Nov. 1894 † 9 Sept. 1936, Plantageejer, g. 11 Sept. 1914 m. Eva Reading, f. 6 Marts 1897. [Salomons Ørne.]
2. Hulda Christine, f. 24 April 1900, g. 19 Juli 1927 m. Læge Oskar Brække, f. 28 April 1897. [Oslo.]

Faders Søskende:

1. Christian Magnus, f. 21 Marts 1843 † 16 Maj 1918, Oberstlojtnant, g. 1^o 7 April 1868 m. Marie Elvina Langgaard, f. 11 Okt. 1844 † 15 Okt. 1899; 2^o 27 Okt. 1900 m. Emma Lassen, f. 17 Maj 1869 † 27 Dec. 1947.

Datter:

af 1. Ægteskab:

Anna Dorothea, f. 6 Marts 1873, g. 4 Dec. 1895 m. Læge Christian Holst Hartwig, f. 14 Sept. 1861 † 27 Dec. 1939. [Bergen.]

de Falsen.

2. *Ola I Frithiof Gjerdrum*, f. 1 April 1859 † 17 Jan. 1923, Kontorchef, g. 26 Juni 1895 m. *Katie Pirgrins*, f. 9 Aug. 1873. [Oslo.] Datter:
Kathleen Ragnhild, f. 4 April 1896, g. 1^o 8 Marts 1916 m. *Brugsejer Johan Collett*, f. 22 Nov. 1874, skilt; 2^o 31 Aug. 1940 m. *Direktør Erling Steen*, f. 6 Marts 1891 i Oslo, skilt. [Oslo.]
3. *Vilhelmine Bolette Marie (Mimi)*, f. 29 Maj 1861, Malerinde. [Høgda, Sandvika.]

Farfaders Brødre:

1. *Henrik Anton*, f. 28 Febr. 1813 † 26 Juli 1866, Kommandør i den norske Marine. Søn:
Conrad, f. 21 Febr. 1847 † 13 Maj 1898, svensk-norsk Generalkonsul, g. 29 Juli 1870 m. *Dorothea Thoresen*, f. 9 Jan. 1849 † 17 Marts 1916. Børn:
 - 1) *Henrik Anton*, f. 11 Maj 1871 † 19 Juli 1945, Generalkonsul, g. 21 Maj 1898 m. *Ida Frederikke Anine Bille*, f. 4 April 1871 † 7 Maj 1927. Døtre:
 - a) *Eleonora Bille*, f. 28 Aug. 1899, g. 29 Dec. 1919 m. Kontreadmiral i den engelske Flaade *Hector Boyès*, f. 20 Febr. 1881. [London.]
 - b) *Bergliot (Lolo)*, f. 14 Okt. 1902, g. 4 April 1922 m. Medindehaver af Firm. *Stewet & Co. Henry Lewis Harrison*, f. 7 Aug. 1885. [Calcutta.]
 - 2) *Magdalen*a, f. 7 Aug. 1874. [Oslo.]
2. *Georg Benjamin*, f. 18 Maj 1814 † 18 Juli 1879, norsk Kabinetsammerherre, Oberstløjtnant. Søn:
Hagbarth, f. 1 Jan. 1857 † 8 Marts 1916, Ingeniør, g. 19 Sept. 1889 m. *Margrethe Arnesen*, f. 26 Dec. 1864 † 4 Okt. 1907. Børn:
 - 1) *Georg Benjamin*, f. 21 Juli 1890, cand. phil., Raadhusforvalter (K.*) (S.V.2.²), g. 15 Maj 1917 m. *Dorothea (Thea) Sontum*, f. 9 Juli 1891. [Oslo.] Sønner:
 - a) *Georg Envold*, f. 9 Marts 1920, cand. jur., Børssekretær (N.D.M.), g. 19 Juli 1949 m. *Berit Maria Hovden*, f. 17 Juni 1925. [Oslo.] Børn:
 - (1) *Christian Magnus*, f. 4 Maj 1950.
 - (2) *Petter*, f. 3 Sept. 1951.
 - (3) *Elisabeth*, f. 21 Maj 1953.
 - b) *Jan Eskild*, f. 11 Aug. 1924, Direktør (N.D.M.), g. 7 Juni 1952 m. *Renée Paule Augustine Rey*, f. 18 Juli 1933. [Oran, Algier.]
 - c) *Christian Magnus*, f. 6 April 1933, stud. ing.
 - 2) *Julie Margarete*, f. 18 Sept. 1896, g. 18 Aug. 1920 m. Departementschef i Landbrugsministeriet, cand. jur., *Jens Christian Mogensen (K.*) (D.M.)*, f. 11 Sept. 1890. [K.]

Farfaders Farbrødre:

1. *Carl Valentin*, f. 27 Maj 1787 † 14 April 1852, Stiftamtmand. Søn:

de Falsen.

Carl Valentin, f. 24 Maj 1818 † 3 April 1868, Kaptajn-vagtmester. Søn:

Carl Valentin, f. 28 Jan. 1851 † 23 Febr. 1911, Skibsfører, g. 24 Aug. 1877 m. Sigrid Amble, f. 3 Juli 1859 † 16 Marts 1948. Børn:

a) *Enevold, f. 29 Aug. 1880 † 27 Dec. 1923, Skibslører, g. 15 Aug. 1913 m. Olivia Anderson, f. 10 Sept. 1886 † 6 Sept. 1935. Søn:*

Carl Valentin, f. 18 Okt. 1915.

b) *Ida Constance Thora, f. 22 Juli 1883, g. 10 Nov. 1909 m. Revisionschef ved Vaksdal Mølle Oscar Langmyr, f. 6 Dec. 1878. [Minde, Fana ved Bergen.]*

c) *Eva, f. 11 Jan. 1886, g. 1^o 31 Dec. 1910 m. Kaptajn Einar Berg, f. 10 Dec. 1881 † 16 Jan. 1920, g. 2^o m. Kaptajn i Sanitetskorpsset, Overlæge Johan Luth Arntzen, f. 22 Nov. 1865. [Frederiksstad.]*

d) *Emilie Anna Marie, f. 22 April 1888, g. 14 Nov. 1913 m. Magistratssekretær, cand. jur., Hjalmar de Lange, f. 15 Marts 1880. [Bergen.]*

e) *Ole Amble, f. 13 Juli 1889, Skibsfører, g. 15 Dec. 1917 m. Astrid Svenøe, f. 26 Febr. 1893. [Solfeng, Fjøsanger St. ved Bergen.] Børn:*

(1 *Enevold, f. 17 Febr. 1920, cand. jur., Konsulent i Justitsdepartementet, g. 19 Juli 1952 m. Ursula Birgitte Freisman, f. 19 Febr. 1918*

(2 *Eva, f. 13 April 1922.*

(3 *Ole Amble, f. 13 Sept. 1924, Styrmand, g. 4 April 1951 m. Berit Isdahl, f. 2 April 1926. [Bergen.] Søn:*

Ole, f. .. Maj 1952.

2. *Hagbart, f. 20 Sept. 1792 † 1 Marts 1836, Stiftamtsskriver i Norge. Søn.*

Christian Balthazar, f. 14 Sept. 1819 † 15 Dec. 1854, Premierlieutenant, Havneassistent, g. 1 Okt. 1845 m. Johanne Elisabeth Møller, f. 21 Okt. 1822 † 30 Sept. 1869. Søn:

Hagbart, f. 1 Jan. 1852 † 15 Maj 1923, første Assistent i Statssekretariatet, g. 24 Okt. 1890 m. Christine Marthea Holmsen, f. 14 Nov. 1869. [Nordstrand, Aker.] Børn:

a) *Conrad Møller, f. 28 Juni 1892 † 19 Maj 1946, Direktør for Botsfengslet, g. 12 Maj 1920 m. Martha Dahm Børs, f. 27 Marts 1896. [Oslo.] Børn:*
(1 *Elisabeth (Beth), f. 16 Aug. 1930.*
(2 *Enevold, f. 3 Juni 1935.*

b) *Erna Johanne, f. 27 Aug. 1897, g. 5 April 1918 m. Skibsmægler Ole Ferdinand Groth, f. 5 April 1886 † 14 Sept. 1951. [Vestre Aker.]*

Ferri.*

Pellegrino Greve af Ferri i Vicenza fik 14 Maj 1709 dansk Grevepatent. Greverne Jacob Franz, Josef Johan og Leonold Carl Ferri fik under 17 April 1829, Greve Peter Leopold Ferri under 22 Okt. 1830 østrigsk Stadfæstelse paa Grevestanden.

Greve François Ferri, f. 8 Sept. 1905 i Padova (Søn af Advokat, Dr. jur. Leopoldo Giovanni Matteo, f. 19 Juli 1877 † 22 Juli 1937), Ingeniør. [Padova.]

Søskende:

1. Greve Antonio, f. 7 Jan. 1907 † 25 Aug. 1942, Dr. jur., g. 6 Maj 1935 m. Maria Pia Mistrorigo, f. 20 Sept. 1913 [Padova.] Børn:
 - a. Greve Leopoldo, f. 28 Jan. 1936 i Milano.
 - b. Greve Giacomo, f. 21 Dec. 1937 sst.
 - c. Comtesse Cornelia, f. 3 Okt. 1940 i Padova.
2. Comtesse Giovanna, f. 2 Juli 1908 i Padova, g. 18 April 1934 m. Advokat Bartel Foratti, f. 12 Aug. 1903. [Padova.]
3. Greve Joseph, f. 25 Maj 1917 i Padova, Dr. jur., g. 3 Jan. 1943 m. Comtesse Silvia Della Croce di Dojola, f. 18 April 1918 i Torino. [Padova.] Sønner:
 - a. Greve Pietro Leopoldo, f. 7 Okt. 1944 i Torreglia.
 - b. Greve Antonio, f. 16 Maj 1947 i Padova.
 - c. Greve Enrico, f. 26 April 1950 i Padova.
 - d. Greve Gian-Franco, f. 12 Marts 1953 i Padova.

Moder:

Enkegrevinde Cornelia, født Comtesse de Lazara Pisani Zusto, f. 20 Marts 1884 i Padova, g. 10 Febr. 1904, Enke 22 Juli 1937. [Padova.]

Fischer.

Generalkrigskommissær Christian Fischer blev adlet 12 Juni 1811.

Johan Arnold Peter Fischer, f. 4 Marts 1891 i Thisted (Søn af Cand. jur. Christian, f. 4 Juni 1857 † 6 Febr. 1896 og Louise Caroline Martha Charlotte Weilbach, f. 23 Okt. 1860, g. 24 Juli 1886 † 14 Febr. 1922), Besidder af det Fischerske Fideikommiss, 1 Afd., Eforus for den større Fischerske Stiftelse, Dommer i Østre Landsret (R.*D.M.) (Ø.r.K.2.), g. 1^o 16 Juni 1917 m. Anne Grethe Holten Ellinger, f. 30 Marts 1895 † 12 Maj 1934, 2^o 4 Juni 1937 m. Ingeborg (Inge) Marie Berith Vollertzen (F.: Postmester Fritz V. og Jensine Frederikke Kjeldsen), f. 31 Jan. 1906 i Hammel. [K.] Børn:

af 1. Ægteskab:

1. **J y t t e**, f. 5 Sept. 1920 paa Frederiksberg, Student, Sygeplejerske, overord. Stiftsdame i Vallø. [Irland.]
2. **B o d i l**, f. 3 Aug. 1925 i Kolding, g. 25 Juni 1946 i Skovshoved m. Sergeant i R.A.F. Robert Bruce Knox Martin, f. 29 Juni 1923. [Singapore.]
3. **C h r i s t i a n**, f. 19 Marts 1928 i Kolding, Besidder af det Fischerske Fideikommis 2. Afd., Flyverløjtnant II. [K.]
4. **H e l g e**, f. 20 Aug. 1933 i Viborg.

Fischer-Benzon.

Kaptajn Jacob Ludvig Fischer, der ved Arv var kommen i Besiddelse af det for den under 15 Dec. 1679 adlede, siden uddøde Slægt Benzon oprettede Stamhus Skjersø, erholdt ved Patent af 22 Nov. 1805 Tilladelse til at føre det Benzon'ske Navn og Vaaben. Patentet melder intet om en samtidig Optagelse af Kaptajn Fischer i den danske Adel, hvorimod en saadan Optagelse fremgaar af den paa Kancelliets forudgaaede Forestilling taldne allerhøjeste Resolution.

Præsensliste, se Aargang 1946.

Folsach.



Justitsraad (senere Etatsraad) Christian Michael Folsach blev adlet 16 Maj 1760.

Udførlig Slægttavle med Vaabenafbildning i Farver, se Aarg. 1920.

C h r i s t i a n Caspar Folsach, f. 14 14 Juli 1868 paa Hjortshøjslund (Søn af Hoffægermester, Kammerjunker, Hans Frederik Johannes Peter til Gjessinggaard og Ristrup, f. 28 April 1830 † 3 Okt. 1901, og Vilhelmine Henriette Ingerslev, f. 1 Juli 1837, g. 2 Aug. 1860 † 13 Juni 1913), Landbrugskandidat, Kammerherre, Hoffægermester, Løjtnant* i Livgarden, Formand i Bestyrelsen for »Randers Disconto- og Laanebank« (R.*), g. 14 Juli 1900 paa Kragerup m. Dagmar Alvilde Dinesen, f. 11 Juni 1874 † 26 Jan. 1950. [Gjessinggaard ved Randers.] Sønner:

1. **H a n s** Michael til Gjessinggaard, f. 8 Aug. 1901 paa Gjessinggaard (Tvede), Hoffægermester, cand. jur., Direktør i F. Graucob Ltd., g. 20 Sept. 1931 i Tvede K. m. **A n n e - L i s e** Brun (F.: Kammerherre, Stiftamtmand Charles B. og Rigmor Hansen), f. 9 Marts 1907 i Aalborg. [Gjessinggaard.] Datter:

H e l l e Elisabeth Rigmor Alvilde, f. 16 Juni 1935 i Kbh. (Tvede K.) (Vallø.)

2. Johannes Christian Esbern til Dronninglund Storskov, f. 28 Juni 1905 paa Gjessinggaard. Godsejer, Medlem af Best. for Dansk Skovforening og af Best. for Foreningen af jyske Skovejere, g. 6 Sept. 1938 i Kolding (St. Mich.) m. Marie d'Auchamp (F.: Proprietær, cand. polyt. H. L. d'A. og Marie Elise Petersen, adopt. Herbst) t. 13 Dec. 1918 i Vonsild. [Dronninglund Storskov ved Dronninglund.] Børn:
 - a. M o n i c a Marie Alvide, f. 17 Juni 1939 i Aalborg.
 - b. Hans Louis Christian Michael, f. 11 Aug. 1941 i Dronninglund.
 - c. I b Johannes Xavier, f. 6 Jan. 1943 i Aalborg.
 - d. P e t e r Paul Mogens Victor, f. 10 Maj 1945 i Dronninglund.
 - e. K j e l d Benedict Franz Henri, f. 3 Jan. 1950 i Aalborg.

de Fontenay.

(le Sage de Fontenay.)



Fransk Adelslægt. Antoine le Sage de Fontenay kom 1685 til Danmark og blev Kaptein i dansk Tjeneste. Hans Sønesønner, Admiralerne Carl Frederik og Anton Nicolai le Sage de Fontenay naturaliseredes 3 Juni 1778. Provst Reinhardt Günther Christian Ferdinand le Sage de Fontenay har 3 Dec. 1906 tilligemed sine to, ikke til den danske Adel henhørende, Adoptivbørn erholdt Anerkendelse som preussisk Adel. — Vaabenafbildning i Farver og udførlig Stamtavle, se Aarg. 1889.

Den ældre Linje.

Uddød i Mandslinien 4 Okt. 1948.

Frederik Julius le Sage de Fontenay, f. 8 Juni 1877 † 22 Jan. 1945, Brygmester, Laboratorieførstander (Søn af preuss. Overførster Frederik Julius Emil, f. 23 Sept. 1812 † 27 Maj 1881 og Margrethe Møller, f. 12 Febr. 1844, g. 27 Juni 1876 † 4 Okt. 1915., g. 3 Juli 1903 m. Julie Østerdahl Christiansen, f. 18 Aug. 1876. [Lyngby.]

Broder:

Holger Carl Christian, f. 12 Jan. 1879 † 4 Okt. 1948, Kammerjunker, Direktør, g. 24 Juni 1908 m. Frieda Ingeborg Hostrup-Schultz (F.: Universitetsbogtrykker, Kancelliraad Frederik H.-S. og Marie Rønchendorff), f. 11 Sept. 1881 i Kbh. [Vedbæk.]

de Fontenay.

Den yngre Linje.

Antoine Hendrik le Sage de Fontenay, f. 6 Febr. 1917 i Anvers (Søn af Skomager Caspar Fredericus Ludovicus, f. 23 Dec. 1870 † 11 Nov. 1944), Fabrikarbejder, g. 6 April 1946 m. **Maria** Elisabeth Gorrisen, f. 3 April 1922 i Kalmthout. [Anvers.] Børn:

1. **Godelieve** Maria, f. 21 Juli 1943 i Anvers.
2. **Felix** Joseph Antoine, f. 12 Febr. 1948 i Anvers.
3. **Germaine** Hendrika Maria, f. 20 Jan 1949 i Anvers.

Moder:

Maria Josephine Oktavia, f. Hovaere, f. 12 Okt. 1883, g. 12 Maj 1914, Enke 11 Nov. 1944. [Anvers.]

Faders Søster:

Joanna Hendrika, f. 3 Okt. 1873, g. 28 Maj 1898 m. **Julius** Hermann Kibies, f. 14 Sept. 1873. [New York.]

Faders Farbroder:

Anton Nicolai, f. 21 Jan. 1835 † 17 Okt. 1900, *Billedskærer*, g. 21 Marts 1863 m. **Euphrosyne** Albertine Ehrh, f. 1 Jan. 1841 † Nov. 1921. Børn:

- a. **Albert** François, f. 21 Juni 1865 † 18 Febr. 1926, *Maskinist*, g. 1 Juli 1911 m. **Rosalia** Pettersson, f. 4 Aug. 1888. [Karlskrona.]
- b. **David** Lyon Josepho, f. 15 Aug. 1867, *Sejlmager*, g. 7 Okt. 1902 m. **Alice** Laura Quist, f. 7 Okt. 1873. [Brooklyn.] Børn:
 - 1) **John**, f. 10 Nov. 1903. [New York.]
 - 2) **Laurence** Lyon, f. 14 Juli 1907. [Brooklyn.]
- c. **Ragnhild** Alexandra Victoria, f. 23 April 1878, g. 28 Dec. 1921 m. *Søkaptajn* Carl Oscar Dahlman, f. 5 Marts 1868 † 13 Aug. 1928 (g. 1^o m. **Thyra** le Sage de Fontenay † 1913, Søster til 2. Hustru.) [Stockholm.]
- d. **Jean** Bernhardt Theodor, f. 27 Juni 1880. [Karlskrona.]

Farfaders Farbroder:

Just Peter, f. 5 April 1809 † 30 Juli 1902, *Konferensraad*, *Departementschei*, g. 30 April 1842 m. **Juliane** Rotwitt, f. 22 Aug. 1815 † 11 Okt. 1887. Sønner:

- a. **Frederik** Edvard, f. 8 Aug. 1847 † 17 Marts 1911, g. 17 Okt. 1878 m. **Marie** Sophie Caroline Jensen, f. 13 Okt. 1855 † 27 Maj 1937. Børn:
 - 1) **Just** Peter, f. 15 Aug. 1879 i Vejby, *Skovrider*,* *Løjtnant*,* g. 30 Okt. 1920 m. **Ulla** Hjørdis Sven, f. 9 Aug. 1898, skilt. [K.] Børn:

de Fontenay.

- a) Etienne, f. 6 Juni 1921 i Humleore. [K.]
b) Soeur Yvonne Madeleine, f. 30 Okt. 1923 sst. g. 31. Marts 1950 i Ankara m. Telefoningeniør Jack Patrick O'Leary, f. 20 Juni 1909. [Grimsby.]
- 2) Frank, f. 24 Sept. 1880 i Vejby, cand. mag., Dr. phil. h. c., overord. Gesandt og befuldmægtiget Minister i Tyrkiet* (K.¹D.M.) (M.T.Kfh.) (Fi.H.R.2.²) (F.Æ.L.4.) (I.F.1.) (I.M.&L.3.) (J.H.S.4.) (N.St.O. 2.²), g. 1^o 2 Juni 1911 i Kbh. (R.) m. Olga Helène Angélique Wilhelmine de Renouard (F.: Kaptajn Arthur de R. og Elisabeth Silberloh), f. 5 Aug. 1884, skilt, 2^o 7 Dec. 1927 i Reykjavik m. Guðrun Sigríður Eiríksdóttir, f. 6 Juli 1903 (Chr.X.Fr.M.) (F.M.R.) (I.F.2.) (hun g. 1^o m. Købmand Tage Møller). [K.] Børn:

af 1. Ægteskab:

- a) Elisabeth Eleonora Marie Madeleine, f. 29 April 1912 i Kbh. [K.]
b) Marguerithe Angélique, f. 30 Maj 1916 i Kbh., g. 1^o 16 Dec. 1939 m. fg. Ekspeditionssekretær i Prisdirektoratet, cand. jur. Steen Richter, f. 7 Maj 1914, skilt; 2^o 5 Aug. 1949 m. islandsk Købmand Friðrik Matthiasson, f. 3 Dec. 1907. [Reykjavik.]
c) Frieda Vibeke, f. 30 April 1919 i Kbh., g. 1 April 1944 i Kbh. (Ref.) m. Fuldmægtig i Udenrigsministeriet, cand. jur. Mogens Warberg, f. 20 Nov. 1916. [K.]

af 2. Ægteskab:

- d) Jean Robert Edouard, f. 12 Juni 1929 i Reykjavik, stud. polyt. [Island.]
e) Eric Léon, f. 10 Juni 1941 i Reykjavik. [Bagsværd.]
- 3) Ellen, f. 4 Okt. 1881 i Vejby, g. 10 Nov. 1905 paa Frederiksberg (St.T.) m. Kaptajn,* Borgmester* Hans Christian Thorkild Kofod Rømer (R.*), f. 14 Okt. 1881 i Østermarie. [Svaneke.]
- 4) Caspar Frederik, f. 18 Marts 1883 i Vejby, teknisk Driftsbestyrer, g. 16 Maj 1919 m. Emma Catharina Mathilde Timm, f. 20 Juni 1891. [Albersdorf, Holsten.] Børn:
- a) Ellen Juliane, f. 21 Aug. 1921 i Odderade, Holsten, g. 9 Nov. 1946 i Ørum K. m. Befragter Amdi Hvid, f. 12 Marts 1921 i Jebjerg pr. Langaa. [Esbjerg.]
b) Elise Gertrud, f. 19 Jan. 1924 i Albersdorf, Holsten, g. 6 April 1952 i Hvidovre K. m. Befragter

de Fontenay.

Niels Ove Wraae Folting, f. 2 Febr. 1926 i Gudum.
[Vedbæk.]

- c) Frank, f. 29 April 1928 i Husum. [Esbjerg.]
- 5) *O l u f P h i l i b e r t*, f. 29 Juli 1885 † 8 Marts 1944, Ingeniør, g. 1^o 20 Juli 1918 i Skråbelev m. *E l l e n F r e d e r i k k e N i e l s e n*, f. 19 Jan. 1897, skilt, 2^o 27 Juli 1939 i Kbh. (E) m. Overassistent i Arbejdsdirektoratet *B o d i l R o t t b ø l l - P e t e r s e n* (F.: OR-Sagfører Ferdinand Victor Rottbøll P. og Aurora Augusta Henriette Schaumburg), f. 27 Juli 1898 i Aarhus. [K.] Søn:

a f 1. Æ g t e s k a b:

P h i l i p, f. 8 Okt. 1919 paa Frederiksberg, Korporal* af Forplejningskorpset, statseks. Ejendomsmægler, Revisor, Finansraadgiver, g. 16 Juni 1950 paa Frederiksberg m. Aspirant i Undervisningsministeriet *B i r t e A l i c e M i k k e l s e n*, f. 5 Jan. 1927 i Næstved. [Frederiksberg.] Søn:

- Pierre Frank, f. 23 Dec. 1950 paa Frederiksberg.
- 6) *H a r r i e t J u l i a n e*, f. 27 Marts 1888 i Vejby, g. m. Fuldmægtig *V i g o l e S a g e d e F o n t e n a y*.
- b. *O t t o E r n s t*, f. 8 Sept. 1848 † 2 Aug. 1910, Professor, Læge, g. 7 Juni 1878 m. *E m m a G ø t z s c h e*, f. 23 Maj 1854 † 14 Juni 1909. Søn:

J u l i u s V i g o H e l f r e d, f. 17 Aug. 1879 i Kbh. (Johs.), cand. jur., Fuldmægtig* i Marineministeriet, Kasserer* og Ekspeditionssekretær* i Landsnævnet for Børneforsorg (R.*) (H.T.S.), g. 9 Juli 1908 i Egebæksvang K. m. *H a r r i e t J u l i a n e l e S a g e d e F o n t e n a y*, f. 27 Marts 1888. [Charlottenlund.] Søn:

O t t o A k s e l E r n s t, f. 31 Maj 1909 i Kbh., cand. jur., Fuldmægtig i Indenrigs- og Boligministeriet, Sekretær i Landsnævnet for Børneforsorg, g. 1^o 15 Okt. 1937 i Frederiksberg K. m. *G r e t h e A r i f m a n n* (F.: Direktør Carl Edvard A. og Marie Holm), f. 25 Aug. 1912 i Køge, skilt; 2^o 7 Juni 1946 i Hellerup (Mess.) m. *G e r d a V i b e k e Ø l l g a a r d* (F.: Amtmand Balthazar Krarup Ø. og Johanne Charlotte Cortsen), f. 2 Febr. 1914 i Kbh. [Kastrup.]

a f 1. Æ g t e s k a b:

- a) *P e t e r R o b e r t*, f. 22 Juli 1938 i Hellerup. [Sorø.]
- b) *J e a n n e*, f. 15 Jan. 1940 sst. [Virum.]

a f 2. Æ g t e s k a b:

- c) *C a r l E r i k*, f. 9 Aug. 1948 i Aalborg. [Kastrup.]

Fønfs.



Kammerherre Peter Severin Fønfs til Løvenholm adledes ved Patent af 29 Jan. 1801. — Fuldstændig Stamtavle og Vaabenafbildning, se Aargang 1945.

Louis Christian Vilhelm Fønfs, f. 12 Jan. 1876 i Aarhus (Søn af Vilhelm, f. 20 April 1836 † 23 Okt. 1879 og Lydia Theill, f. 25 April 1846, g. 6 Okt. 1871 † 5 Aug. 1925), Kaptajn-Kommandant* i Kongo (B.L.II.5.) (K.E.S.), g. 27 Juli 1949 m. Viola Marie Hansen, f. 9 Sept. 1909. [K.]

Søskende:

1. Julie, f. 27 Juni 1872 i Aarhus, g. 15 Dec. 1893 i Kbh. (V.F.) m. Handelsfuldmægtig Leopold Augustus Damm, i. 4 Febr. 1867 † 15 Nov. 1894. [K.]
2. Ernst, f. 15 Febr. 1878 i Aarhus. Kontorchef i Kbh. Telefon-Akts., g. 1900 m. Anna Jørgensen, f. 18 Sept. 1880, skilt. [Hellerup.] Datter:

Karen Margrethe, f. 8 Febr. 1901 i Kbh., Student, g. 22 Juli 1927 paa Frederiksberg (b.v.) m. Forfatteren Carl Rønnenkamp-Holst, f. 29 Juni 1892 † 10 Maj 1942. [Hellerup.]

Farfaders Broder:

Johan Conrad til Nøruplund, f. 30 Marts 1807 † 26 Marts 1881, g. 17 Juli 1846 m. Dorothea Cathrine Møller, f. 21 Okt. 1825 † 6 Nov. 1910. Søn:

Jacob Severin, f. 25 Maj 1849 † 27 Juli 1930, g. 16 Juli 1878 m. Laura Amalie Hée, f. 18 Aug. 1857 † 2 Febr. 1935. Børn:

- a. Johan Conrad, f. 8 April 1883 paa Nøruplund, Proprietær. [Aarhus.]
- b. Johan Henrik Hée, f. 15 Sept. 1885 paa Nøruplund, Blomsterhandler [Aarhus.]
- c. Marie Louise, f. 30 Sept. 1895 paa Nøruplund, g. 8 Juni 1919 i Odder m. Assistent Theodor Emil Thomsen, f. 1 Maj 1891 † 21 Maj 1934. [Aarhus.]

Fønsl.

Hans Jørgen Ring Fønsl, Niels Basse Fønsl og Johan Philip Rogert Fønsl, Brodersønner af fornævnte Peter Severin Fønsl til Løvenholm, adledes ved Patent af 18 Maj 1804. — Fuldstændig Stamtavle og farvelagt Vaabenafbildning, se Aargang 1945.

Fønsf.

Hroar Carl Frederik Niels Basse Fønsf, f. 28 Sept. 1923 i Kbh. (Søn af cand. phil., Løjtnant Holger Carl Niels Basse, f. 31 Maj 1891 † 24 Aug. 1939) g. 8 Okt. 1947 i Kbh. (b.v.) m. Melitta - Magdalena Brand, f. 17 Sept. 1919 (g. 1^o m. Operasanger Thorkild Noval, skilt.) [Marstal.] Børn:

1. Nina Teresa, f. 5 Marts 1948 i Taarbæk.
2. Holger Carl Niels Frederik Basse, f. 9 Febr. 1949 i Marstal.
3. Hroar Basse, f. 2 Marts 1951 i Marstal.

Søster:

Manon Adelheid Basse, f. 1 Juli 1922 i Kbh., g. 24 Okt. 1942 i Hellerup K. m. Grosse er Mogens Rokkjær, f. 14 Marts 1920 i Kbh. [K.]

Moder:

Clara Nina Asta Adelheid, født Weiss Ernst (F.: Kaptajn, Kammerjunker Carl Frederik Weiss E. og Asta Esman), f. 23 Marts 1895 i Helsingør, g. 8 Juni 1920 i Kbh. (Jac.), Enke 24 Aug. 1939.

Farfader:

Frederik Niels Basse til Hindsgavl, f. 23 Aug. 1862 † 15 Juni 1922, Hofjægermester, g. 29 Maj 1888 m. Baronesse Edele Margrethe Gyldenkrone, f. 24 Jan. 1867 † 31 Dec. 1947. Børn:

1. Knud Niels Basse, f. 11 Nov. 1892 paa Billehave, g. 1^o 24 Juni 1922 i Kbh. (C) m. Inge Godt-Agerholm (F.: Direktør Sophus A. og Theodora Jessen), f. 16 Jan. 1897 i Kbh., skilt, 2^o 5 Okt. 1928 i Kbh. (b.v.) m. Helga Bang Andersen (F.: Restauratør Martin A. og Rasmine Pedersen), f. 24 Sept. 1902 i Kbh. [K.] Datter:

af 2. Ægteskab:

- Alice Basse, f. 29 Maj 1932 i Kbh. (Jac.). (Thaarupgaard.)
2. Eggerth Basse, f. 1 Juni 1894 paa Billehave, Automobilforhandler, g. 1^o 16 Aug. 1911 i Svendborg m. Else Tuxen (F. Navigationsskoleforstander Aage Volmer T. og Ellen Bruun), f. 2 Maj 1898 i Svendborg, skilt (hun g. 2^o m. Direktør Henrik Tuxen [Rungsted og K.]), 2^o 16 Juni 1934 i Kbh. m. Ebba Slott (F.: Politiasistent Jens Christian S. og Bertha Lauritzen), f. 14 Aug. 1910 i Kbh. [K.] Døtre:

af 1 Ægteskab:

- a. Elsebeth Basse, f. 23 Juni 1921 i Svendborg, g. 20 Juni 1941 i Hørsholm m. Sekretær Ebbe Tuxen, f. 23 Marts 1916 i Klampenborg.

af 2. Ægteskab:

- b. Inger Basse, f. 19 Juni 1943 i Kbh. (Thaarupgaard.)
3. Edele Margrethe Karen Basse, f. 21 Febr. 1896 paa

- Billeshave, g. 1^o 26 Jan. 1918 i Middelfart m. Landsretssagfører Carl Ejler Ejlers, f. 12 Sept. 1888 i Faaborg, skilt † 1948; 2^o 31 Marts 1945 m. Civilingeniør Holger Helms, f. 7 Maj 1871 i Kbh. (g. 1^o m. Anna Margrethe Plum). [K.]
4. Birgitte Elisabeth Basse, f. 29. Jan. 1898 paa Billeshave, g. m. Landsretssagfører Erik Skeel.

Galtung.*



Gammel norsk Adelslægt, af hvilken Laurids Galtung til Thorsnæs (i Hardanger) 23 Aug. 1648 erholdt Stadfæstelse paa sin Adel. — Udørlig Slægttavle og Vaabenafbildning i Farver, se Aarg. 1916.

I. Linje.

- Lauritz Fredrik Galtung, f. 21 Jan. 1901 (Søn af Major Johan Ellertsen, f. 23 Marts 1872 † 31 Juli 1953), cand. oecon., Direktør i Livsforsikrings-selskabet Hygeæ (N.D.M.), g. 6 Okt. 1928 m. Ellen Margaretha Fougner, f. 31 Aug. 1901. [Bergen.] Børn:
1. Ragnhild Frederikke Fougner, f. 16 Okt. 1929.
 2. Johan Fougner, f. 2 Jan. 1933, Fændrik i Feltartilleriet.
 3. Ellen Elisabeth Fougner, f. 17 Juli 1938.
 4. Johanne (Hanne) Margarethe Fougner, f. 6 Jan. 1943.

Søskende:

1. Gunvor Blanzeflor, f. 2 Okt. 1904, g. 30 Aug. 1924 m. Kaptajn i Det Bergenske Dampskibsselskab Herman Alexander Wallace, f. 19 April 1892. [Bergen.]
2. Ragnhild Katharina Helvig, f. 15 Sept. 1907. [Bergen.]
3. Otto Joachim Grabow, f. 10 Okt. 1908, cand. jur., Afdelingschef i Norges Brandkasse, g. 6 Juni 1936 m. Gudrun Edith Eriksen, f. 6 Aug. 1907. [Oslo.] Datter: Elin Marie, f. 28 Febr. 1947.

Moder:

Ragnhild, født Vilhelmsen, f. 12 Juni 1878, g. 1 Maj 1900, Enke 31 Juli 1953. [Bergen.]

Faders Søskende:

1. Marie Fredrikke, f. 27 Febr. 1874, g. 11 Sept. 1899 m. Byfoged i Bergen Johan Frithjof Ryen, f. 17 Jan. 1867. [Bergen.]
2. Astrid, f. 7 Jan. 1878. [Bergen.]
3. Vilhelm Frimann Undahl, f. 24 Juni 1879, Overretssagfører, Bankdirektør. [Bergen.]

Farfaders Søkende:

1. *Johan Daniel*, f. 30 Dec. 1833 † 21 Febr. 1923, *Lensmand*, g. 27 Juni 1868 m. *Nikoline Landmark*, f. 24 Juni 1839 † 6 Dec. 1921. Børn:
 - a. *Johan Daniel*, f. 26 Dec. 1870 † 28 Aug. 1926, *Tandlæge*, g. 6 Sept. 1898 m. *Dorothea (Dolly) Andersen*, f. 19 Juli 1869 † 27 Maj 1926. Børn:
 - 1) *Anton*, f. 28 Juni 1899, *Tandlæge*, g. 4 Dec. 1929 m. *Alfhild Rigmor Kjellerød*, f. 13 April 1903. [Drammen.] Børn:
 - a) *Mona*, f. 21 Sept. 1930.
 - b) *Johan Daniel*, f. 14 April 1936.
 - c) *Tore*, f. 18 Juli 1942.
 - 2) *Nicoline (Lilly) Landmark*, f. 24 Febr. 1902, *Lærerinde*. [Oslo.]
 - 3) *Johan Daniel*, f. 28 Maj 1904, *cand. pharm., Provisor*, g. 20 Jan. 1945 m. *Edith Svanhilde Kjellerød*, f. 20 Sept. 1905. [Oslo.]
 - 4) *Ruth*, f. 22 Jan. 1909, g. 18 Dec. 1937 m. *spansk Chargé d'affaires Filipe Campuzano y Calveron*, f. 26 Okt. 1905. [New York.]
 - b. *Johanne Margrete*, f. 27 Sept. 1872, *Lærerinde*. [Oslo.]
 - c. *Nicoline*, f. 10 Juli 1876. [Oslo.]
2. *Jens Cristoffer*, f. 17 Aug. 1836 † 14 Marts 1926, *Ingeniør*, g. 20 Maj 1872 m. *Anna Katarina Undahl*, f. 19 Juli 1846 † 16 Febr. 1920. Datter:
 - Vilhelma Marie Frimann Undahl*, f. 29 Dec. 1880, g. 22 April 1904 m. *Postmester Olaf Hagen*, f. 16 Nov. 1873 † 2 Okt. 1943. [Askim.]
3. *Otto Ulrik*, f. 11 Maj 1839 † 16 Maj 1889, *Kaptajn i det norske Artilleri*, g. 7 Aug. 1870 m. *Christine Henriette Hartmann*, f. 17 Marts 1849 † 4 April 1925. Døtre:
 - a. *Hansine Marie*, f. 27 Juli 1871, g. 5 Nov. 1901 m. *Grosserer Hans Oluf Hansen*, f. 9 Maj 1831 † 23 Dec. 1918. [Oslo.]
 - b. *Katrine (Katie) Marie*, f. 13 Jan. 1881, g. 5 Jan. 1908 m. *Major i Inf. Olaf Brinchmann-Hansen*, f. 4 Jan. 1877 † 8 April 1953. [Oslo.]
 - c. *Christine Henriette*, f. 21 Febr. 1885, g. 8 Okt. 1910 m. *Ingeniør Hans Brun Gjertløy*, f. 3 Maj 1881 † 11 Dec. 1950. [Oslo.]
4. *Jens Fredrik Undahl*, f. 24 Sept 1848 † 23 Maj 1928, *Stadslæge*, g. 20 Maj 1879 m. *Dagny Hansine Andrea Logn*, f. 3 Febr 1859 † 6 Okt. 1918. Børn:
 - a. *Ragnhild*, f. 10 Marts 1880, g. 30 Jan. 1904 m. *Apo-teker. Dr. phil., cand. pharm. Halfdan Gullow Rustung*, f. 21 Febr. 1872 † 8 Juni 1950. [Oslo.]
 - b. *August Andreas*, f. 12 Dec. 1881, *cand. med. & oecon.. Overlæge** ved Oslo komm. Sygehuse, *klinisk Lærer** ved

Galtung.

Universitetet (F.Æ.L.4.) (S.V.2.^o), g. 19 Maj 1915 m. Helga Holmboe, f. 20 Okt. 1890. [Oslo.] Børn:

- 1) Ingegerd, f. 15 Sept. 1916, Journalist (F.S.S.5) (Rum.r.K.1).
- 2) Dagny, f. 10 Febr. 1920, Mag. art., Leder af Oslo Kommunes skolepsykologiske Kontor, g. 30 Juni 1945 m. Stipendiat, cand. real. Per Oftedal, f. 18 Okt. 1919.
- 3) Johan Vincent, f. 24 Okt. 1930, stud. mag. scient.
- c. Otto, f. 2 Jan. 1890, cand. jur. & oecon., Højesteretsadvokat, g. 1^o 19 Maj 1917 m. Helene Holst, f. 25 Dec. 1895 † 19 Febr. 1926, 2^o 12 Juni 1929 m. Bergljot Kokkinn (D.r.K.H.) (N.r.K.) (I.M.P.) (Fr.r.K.), f. 18 Juni 1904. [Oslo.] Børn:

af 1. Ægteskab:

- 1) Frederik Vincent, f. 1 Sept. 1918, Overretssagfører, g. 15 Marts 1951 m. Lill Borchgrewink, f. 9 Nov. 1921. [Oslo.]
- 2) Else Dagny Heien, f. 23 Maj 1921, g. 1 April 1946 m. Overlæge ved Oslo kommunale sykehus Ivar Lund, f. 3 Juli 1911. [Oslo.]
- 3) Otto, f. 25 Maj 1924, Overretssagfører. [Oslo.]

af 2. Ægteskab:

- 4) Wenche Benedicte, f. 8 April 1930, g. 9 Dec. 1953 m. Kåre Gundersen, f. 15 Marts 1926.
- d. Gudrun Margareth, f. 9 Sept. 1893, g. 18 Maj 1918 m. Disponent Carl Emil Krefting, f. 22 April 1891. [Moss.]
- e. Jens Fredrik, f. 17 Febr. 1898, Højesteretsadvokat og Skibsreder, g. 20 Maj 1937 m. Marie Kleven, f. 9 Marts 1910. [Moss.]

Farfaders Farbroder:

Christofer, døbt 11 Febr. 1792 † 23 Maj 1880. Søn: Lars Christofor, f. 19 Dec. 1832 † Marts 1915, Gaardbruger, g. 4 Juni 1864 m. Maddele Villaksdatter Ljonæs, f. 24 Jan. 1840 † 23 Nov. 1916. Søn:

Isak Christofer, f. 19 Sept. 1866, g. 15 Juni 1894 m. Martha Christoffersdatter Tuften, f. 24 Febr. 1867 † 11 Juni 1941. [Ljonæs.] Søn:

Lars Christoffer, f. 15 Marts 1895, g. 24 Juni 1926 m. Martha Vagleiksdatter Koltvedt, f. 11 Sept. 1905. [Ljonæs.] Børn:

1. Magnhild (Margit), f. 13 Juni 1928.
2. Kristoffer, f. 26 Juni 1931.

II. Linje.

Johan Galtung, f. 15 Okt. 1899 (Søn af Ole, f. 18 Dec. 1864 †), g. m. Myrtle Eklov, f. 28 Jan. 1909. [Milwaukee, Wisc.] Sønner:

1. Robert Earl, f. 16 Juli 1928.
2. Gordon Gustav, f. 28 Aug. 1932.

Galtung.

Søskende:

1. *Selma Pauline*, f. 15 Sept. 1901, g. 1^o m. *Arthur Lange*, f. 3 Sept. 1886 † Dec. 1921, 2^o 1927 m. *Clyde Vernon Farley*, f. 12 Febr. 1891. [Lacrosse, Wisc.]
2. *Olaf Bernhard*, f. 16 Maj 1909, Farmer. [Barnum, Minnesota.]

Moder:

Berntine Sjøvatsdatter Galtung, født *Ljønæstangen*, f. 19 Dec. 1878, g. 20 Jan. 1899, Enke

Faders Søskende:

1. *Hans*, f. 29 Marts 1867 † 15 Marts 1926, g. 1^o 1 Dec. 1899 m. *Elisabeth Torkildsdatter Vik*, f. 8 Nov. 1868 † 14 Okt. 1903, 2^o 27 Maj 1907 m. *Marie Torkildsdatter Vik*, f. 22 Juli 1886. [Ljønæstangen.] Børn:

af 1. Ægteskab:

- a. *Sigfrid Dorteaa*, f. 30 Maj 1900, g. 1926 m. Superintendent *Maurice Alvin Skeie*, f. 12 Okt. 1900. [Minneapolis, Minnesota.]
- b. *Frantz Nicolai*, f. 5 Juni 1903, Møbelsnedker, g. 1^o 29 Okt. 1932 m. *Britha Guddal* † 23 Nov. 1932, 2^o 30 Marts 1934 m. *Ida Røstbø*. [Norge.] Døtre:

af 2. Ægteskab:

- 1) *Solveig Elisabeth*, f. 15 Aug. 1934.
- 2) *Helga*, f. 7 Marts 1936.
- 3) *Ingrid*, f. 18 Okt. 1938.

af 2. Ægteskab:

- c. *Johan*, f. 14 Maj 1910, Gaardbruger og Bødker. [Ljønæstangen.]
 - d. *Kristian*, f. 5 Dec. 1911, Stewart, g. 15 Nov. 1947 m. *Lilly Andersdatter Bakke*, f. 6 Aug. 1924. Datter: *Else-Marie*, f. 10 April 1948.
 - e. *Bjarne*, f. 29 Marts 1917, l. Maskinist.
 - f. *Harald*, f. 3 Jan. 1919, Gartner, g. 27 Aug. 1948 m. *Aslaug Simonsdatter Skarstein*, f. 27 Aug. 1922.
 - g. *Magne*, f. 21 Nov. 1922, Maler.
 - h. *Trygve*, f. 14 Febr. 1924, Mekaniker.
 - i. *Dorteaa*, f. 23 Juli 1925.
2. *Martha Elisabeth*, f. 10 Juni 1874, g. 1920 m. Magasinforvalter *Ole Fugleberg*, f. 6 Maj 1873. [Nevis, Minnesota.]
 3. *Christiana*, f. 1 Juni 1881, g. 20 Okt. 1909 m. Farmer *Louis Tangen*, f. 19 Aug. 1883. [Akeley, Minnesota.]

Farfaders Faders Broder:

Thorbjørn, døbt 29 Maj 1794 † 28 Nov. 1857. Søn:
Anders, f. 23 Febr. 1826 † 16 Maj 1887, g. m. *Elna Olsdatter Børshheim*, f. 7 Juni 1850 † Datter:
Anna Kristine, f. 25 Juni 1878, g. 10 Juli 1898 m. *Mikkel Larsen Kysnæs*, f. 10 Juni 1871. [Kysnæsstrand.]

Galtung.

III. Linje.

Nils Galtung, f. 4 Aug. 1922 (Søn af Otto Sigvard til Thorsnæs, f. 6 Aug. 1893 † 12 Febr. 1924). [Thorsnæs.]

Moder:

Anna Simonsdatter, født Ødegaard, f. 6 Aug. 1894, g. 1^o 2 Sept. 1921, Enke 12 Febr. 1924, 2^o 25 Maj 1928 m. Hans Jacob Galtung (se ndf.) [Thorsnæs.]

Faders Søster:

Ragna, f. 27 Okt. 1898, g. 1929 m. Bilreparatør Bittger Olsen. [Bergen.]

Farfaders Fader:

Hans Hansen til Thorsnæs, Lensmand, f. 16 Juni 1824 † 27 Nov. 1887, g. 16 Juni 1848 m. Ragna Nilsdatter Vik, f. 29 Sept. 1829 † 28 Okt. 1910. Børn:

1. Lars, f. 11 Juni 1857 † 25 Nov. 1927, Gaardejer, g. 25 Aug. 1902 m. Anna Christine Kysnæs. [Thorsnæs.] Børn:

a. Lars Christian, f. 11 Febr. 1895, g. 4 Juli 1932 m. Liv Margit Slotto, f. 30 Okt. 1901. [Thorsnæs.] Søn: Leif, f. 10 April 1934.

b. Hans Jacob, f. 9 Marts 1903, Gaardejer, g. 25 Maj 1928 m. Anna Simonsdatter, født Ødegaard, f. 6 Aug. 1894 (g. 1^o m. Otto Sigvard Galtung, se ovf.). [Thorsnæs.] Børn:

- 1) Gudrun Sofie, f. 27 Juni 1929.
- 2) Lilly Kirsten, f. 24 Dec. 1930.
- 3) Bjørg, f. 20 Nov. 1937.

c. Inger Ragnhild, f. 25 Dec. 1907, g. 13 Juli 1942 m. Charles Ivar Marselius Olavson Trygslund, f. 26 Nov. 1910. [Thorsnæs.]

2. Christoffer Hansen, f. 12 Maj 1864 † 9 Febr. 1930, g. 21 Dec. 1928 m. Amanda Henriette Knutsen, f. 21 Juni 1894. [Thorsnæs.] Søn: Christoffer Henry, f. 10 April 1930. [Stavanger.]

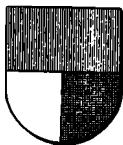

von Gersdorff.

Uradelslægt fra Oberlausitz, af hvilken Christianus de Gerhardisdorf nævnes 1301. — Udtørlig Slægttavle og Vaabenafbildning i Farver, se Aargang 1943.

Linje A.

Indkom i Danmark i Slutningen af det 16. Aarh.

Aage Poul Rosenørn von Gersdorff, f. 18 Febr. 1871 paa Sjöröd, Stoby, Sverige (Søn af Proprietær Jensen, f. 22 Juli 1842 † 6 Nov. 1923 og Antoinette Nielsen, f. 9 Sept. 1843, g. 22 Maj 1869 † 9 Febr. 1931), Distriktsforstander*. [K.]

von Gersdorff.

Broder:

Jens Peter Rosenørn, f. 1 Marts 1870 † 17 Febr. 1953, Postmester, g. 3 Maj 1901 i Vordingborg m. *Anna Margrethe Emilie Petersen* (F.: Skovrider Carl P. og Ellen Nielsen), f. 3 Jan. 1880. [K.] Datter:

Tove Ellen Antoinette Jenzy, f. 6 Nov. 1907 i Kallehave, cand. phil., g. 10 Okt. 1933 m. Proprietær, Løjtnant i Rytt. *Christian Mathæus Carstensen*, f. 9 Maj 1900 i Birket. [Vestergaard ved Glumsø.]

Farfaders Broder:

Anton Joachim Christopher, f. 19 Okt. 1816 † 19. Sept. 1884. Datter:

af 2. Ægteskab m. *Eleonore Wittendorff*, f. 15 Juli 1848 † 17 Dec. 1930:

Rigmor Ide, f. 23 April 1877, g. 24 April 1904 m. Grosserer *Sophus August Louis Jensen*, f. 18 Jan. 1866 † 28 Marts 1940. [K.]

Linje B.

Friherre Rudolph Gersdorff blev naturaliseret som dansk Baron 30 Marts 1699.

Den danske Gren.

Uddød 29 Maj 1936.

Den sønderjydske Gren.

Se »Danmarks Adels Aarbog« 1926 og
»Gothaisches genealogisches Taschenbuch
der freiherrlichen Häuser«.

Glücksbjerg.*

Elie Louis Greve, senere Hertug Decazes (fransk Greve 27 Jan. 1815, Pair af Frankrig 31 Jan. 1818, fransk Hertug 20 Febr. 1820) blev den 12 Juni 1818 for sig og ægte mandlige Descendenter og, hvis disse skulde uddø, hans Broder *Joseph Leonard Vicomte Decazes* (fransk Baron i Dec. 1815) og ægte mandlige Descendenter (se nedenfor: den yngre Linje) udnævnt til dansk Hertug af Glücksbjerg.

Den hertugelige Linje.

Hertug *Elie Ludovic Henri Christian Decazes*, Hertug af Glücksbjerg, f. 16 Maj 1914 (Søn af Hertug *Louis Jean Victor Sevre*, f. 24 Febr. 1889 † 2 Juni 1941), g. 15 Nov. 1937 m. *Solange Rose Lucile du Temple de Rougemont*, f. 20 Juni 1917. [Paris og château de La Grave par St. Denis-de-Piles, Gironde]. Døtre:

1. *Edith Marie Hélène Germaine*, f. 6 Dec. 1938.

2. *Marie-Isabelle Pierrette Therese Louise*, f. 4 Juli 1941.

Glücksbjerg.

Søskende:

- a. Jacques Louis Elie Mortimer Decazes de Glücksbjerg, Greve Decazes, f. 23 Febr. 1917, g. Juni 1938 m. Margarita Heeren, f. 7 Jan. 1915 i Madrid. [Neuilly sur Seine.] Døtre:
1) Marie-Solange, f. 18 Aug. 1939.
2) Madine, f. 14 Sept. 1941.
- b. Catherine Isabelle Severine Germaine Marguerite, f. 26 April 1918.
- c. Marie Yveline, f. 23 Juni 1920.
- d. Henri Christian Edouard-Edmond Decazes de Glücksbjerg, Greve Decazes, f. 22 Maj 1921.

Moder:

Hertuginde Germaine Decazes; Hertuginde af Glücksbjerg, f. Couturié, g. 2 Okt. 1912, Enke 2 Juni 1941. [Lausanne.]

Faders Søster:

Marguerite Séverine, f. 29 April 1890, g. 1^o 11 Maj 1910 m. Jean Anatole Prins af Broglie, f. 27 Jan. 1886 † 1918, 2^o 9 Aug. 1919 m. Reginald Ailwyn Fellowes Ramsay.

Farfaders Søster:

Wilhelmine Egédie Octavie Pascaline Louise, f. 11 April 1865, g. 8 Marts 1886 m. Brandelys Deville Greve de Sardelys, f. 18 Aug. 1864, skilt. [Tours.]

Den yngre Linje.

Vicomte François Michel Raymond Decazes, f. 23 Jan. 1895 (Søn af Souspræfekt, Vicomte Elie Joseph Marie Raymond, f. 19 Febr. 1851 † 28 April 1916 og Marie-Louise Koechlin, f. 17 Dec. 1865, g. 20 Juli 1887 † 26 Dec. 1913.) Dr. jur. (F.K.K.) (F.Æ.L.5.), g. 26 Jan. 1920 m. Marguerite Marie de Coral, f. 12 Jan. 1901. [Château de Villars, Dept. Vienne og Paris.] Børn:

1. Baron Nicolas René Marie Raymond, f. 24 Okt. 1920; g. 25 Juni 1949 m. Christiana Herbet, f. 14 Nov. 1925.

Datter:

- Marie-Caroline, f. 19 Marts 1950.
2. Marie-Louise Marthe Thérèse, f. 11 Nov. 1923, g. 30 Juli 1947 m. Charles-Henri Balsan.
3. Emmeline Marie Odile Antoinette, f. 15 Juli 1934.

Søstre:

1. Antoinette Cécile Juliette, f. 24 Nov. 1889, g. 15 Jan. 1913 m. René de la Fouchardiére, f. 12 Juni 1887. [l'Étang, Châtellerault, Dpt. Vienne.]
2. Anne Marie Edmée, f. 26 Juli 1891, g. 13 Febr. 1919 m. Vicomte François de Kernafflen de Kergos, f. 18 Juni 1889. [Manoir de Toulgoat ved Guimper, Finistère.]
3. Elisabeth Louise Marie, f. 19 Juni 1901, g. 12 Juli 1928 m. Charles Pictet. [Genève.]

Grubbe.*

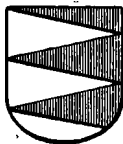

Gammel dansk Adelslægt, der her i Landet uddøde i første Halvdel af 18. Aarh., men af hvilken Jørgen Sivertsen Grubbe i det 16. Aarh. tog Ophold i Tyskland, hvor hans Efterkommere endnu lever. Familien skriver sig nu Grube. — Vaabenafbildning i Farver og udførlig Slægttavle, se Aarg. 1895.

Præsensliste, se Aargang 1946.

af Gyldenfeldt.

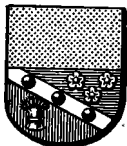

Major Christian Schousboe blev adlet 11 Juli 1761 med Navnet af Gyldenfeldt. — Udførlig Slægttavle med Vaabenafbildning i Farver, se Aarg. 1908.

I. Linje.

De i Argentina levende Medlemmer, se Aargang 1946.

Carl Vilhelm af Gyldenfeldt, f. 13 Aug. 1873 † (Søn af Bagermester Hans Henrik Viktor Hugo, f. 2 April 1850 † 15 Maj 1923, og Ane Marie Hendrichsen, f. 2 Aug. 1849, g. † 28 Marts 1924), Stutteriejer, g. 29. Dec. 1905 m. Dagmar Josephine Johanne Christine Negendahl, f. 19 Dec. 1882. [Seattle, Wash.]

Søskende:

1. **Eduard Carl Valdemar Alfred**, f. 6 Marts 1885 † Maskinist, g. m. **Jenny Johanne Margrethe Christensen**, f. 1 Febr. 1890 † Datter:
Margit Beate Vilhelmine Regitze, f. 30 Maj 1912.
2. **Johanne Ingeborg Marie**, f. 11 Aug. 1886, g. 29 Juni 1912 m. Smedemester **Valdemar Emil Theodor Knagh**, f. 25 Aug. 1885. [K.]

Farfaders Broder:

Holger Scheel, f. 3 Maj 1817 † 19 Marts 1864 ved Dybøl, Kaptajn. Søn:

Carlo Viggo Henry Sehested, f. 25 April 1863 † 28 Okt. 1928, cand. jur., Polititiinspektør, g. 23 Okt. 1891 m. **Gerd Lorentze Christina Wang**, f. 22 Dec. 1854 † 8 Aug. 1938 (hun g. 1^o m. Læge **Aleth Vilhelm Christian Gregersen** † 1886). Døtre:

- 1) **A n n e B e a t e**, f. 19 Juni 1894 i Kbh., g. 17 Okt. 1922 i Kbh. (A) m. Kammerherre. Amtmand **M a g n u s Voss Krummenauen Wulff**, f. 27 Febr. 1886 † 31 Dec. 1951. [K.]
- 2) **R e g i t z e**, f. 28 Nov. 1895 i Kbh., g. 21 Sept. 1926 i Kbh. (A) m. Greve Aage Moltke, skilt 1939. [K.]

II. Linje.

Præsensliste, se Aargang 1946.

Gyldenkrone.



*Gabriel Marselis til Havreballegaard optoges 7 Sept. 1665 i Adelsstanden. Hans Søn Vilhelm Marselius blev 15 Sept. 1673 ophøjet i Friherrestanden under Navnet Gyldenkrone. Enkelte af Familiens Medlemmer skriver sig Guldenkrone. — Baron **H o l g e r Emerentz Gyldenkrone med Hustru og Sønner** erholdt 18 Juli 1907 Bevilling til at føre Navnet Gyldenkrone-Rysensteen; men 29 Nov. 1916 fik han for sit Vedkommende Bevilling til atter kun at føre Navnet Gyldenkrone. — Udførlig Stægttavle og Vaabenabildning i Farver, se Aarg. 1935.*

Lensbaron J ø r g e n Gyldenkrone-Rysensteen, f. 22 Febr. 1899 paa Lundbæk (Søn af Lensbaron **H o l g e r Emerentz Gyldenkrone**, f. 31 Aug. 1873 † 27 Dec. 1927 og Lensbaronesse **V i b e k e Juul af Rysensteen**, f. 7 Maj 1875, g. 7 Maj 1898, skilt 1916 † 17 Dec. 1934, g. 2^o m. Oberstltn. **S t e p h a n Anklær**), Nyder af Baroniet Wilhelmsborgs og Baroniet Rysensteens Fideikommiss' Successorfonds, g. 1^o 7 Aug. 1928 m. **V i b e k e Fiedler**, f. 18 Juli 1909, skilt 1943 (g. 2^o m. Direktør **Ditlev Reventlow**), g. 2^o 29 Juni 1943 m. **G r a c e de Nully Brown**, f. 10 Sept. 1913, skilt. [Charlottenlund.] Søn:

af 1. Ægteskab:

Baron Holger E r i k Gyldenkrone-Rysensteen, f. 12 Juni 1929. [London.]

Søskende:

af Faderens 1. Ægteskab (se ovt.):

1. **Baron E b b e Gyldenkrone-Rysensteen**, f. 18 Aug. 1901 paa Lundbæk. [New York.]

af Faderens 2. Ægteskab (se ndf.):

2. **Baronesse A n n e - S o p h i e Emerentze Gyldenkrone**, f. 14 Dec. 1919 i Kbh. (C), g. m. Kaptajn i Livgarden Greve **J ø r g e n Scheel**.

Faders Enke:

Enkelensbaronesse R i g m o r Marie, født **J ü r s**, f. 13 Aug. 1893, g. 8 Dec. 1916, Enke 27 Dec. 1927. [Charlottenlund.]

Gyldenkrone.

Farfader:

Lensbaron Carl Vilhelm Ludvig Marius Christian Frederik til Baroniet Vilhelmsborg, f. 27 Juli 1833 † 22 Marts 1895, Kammerherre. Søn:

Lensbaron Ove Theodor Carl til Baroniet Vilhelmsborg, f. 6 Juli 1869 † 3 Marts 1920, Kammerherre, Hofjægermester, g. 31 Marts 1901 m. Sofie Jacobine Dinesen, f. 2 Febr. 1873 † 7 Juli 1942. Døtre:

- a. *Baronesse Rigitze Sofie Salome, f. 3 Juli 1910 paa Vilhelmsborg, g. m. Hofjægermester Tyge Skeel til Lyngsbæksgaard.*
- b. *Baronesse Anne - Edel Alvilde, f. 4 Juli 1912 paa Vilhelmsborg, Hofdame*, g. 29 Marts 1947 i Ebeltoft m. Kaptajnløjtnant i Livgarden Allan Johan Adolph, f. 16 Marts 1918.*

Farfaders Broder:

Baron Oscar Emil til Urup, f. 3 Okt. 1837 † 7 Nov. 1892, Ritmester, g. 9 Sept. 1863 m. Marie Christine Josephine Mørck, f. 5 Juli 1842 † 22 Juli 1917. Børn:

1. *Baron Carl Oscar Herman, f. 12 Febr. 1872 † 9 Maj 1939, Kammerherre, Oberstløjtnant, g. 31 Marts 1905 i Kbh. m. Lillian Regine Prior (F.: Grosserer Axel P. og Hannah Renton), f. 27 Aug. 1883 i Kbh. [Hellerup.] Børn:*
 - a. *Baron Axel Oscar, f. 17 Jan. 1906 i Kbh., Underdirektør, g. 15 Maj 1937 sst. m. Elise Margrethe Rasmussen (F.: Hovedbogholder, Prokurist Peter Christian R. og Irene Thon), f. 12 Maj 1909. [K.] Børn:*
 - 1) *Baron Mogens Christian, f. 11 Maj 1940 i Hellerup.*
 - 2) *Baronesse Anne - Sophie, f. 12 Aug. 1942 i Hellerup. (Vallø.)*
 - 3) *Baronesse Elisabeth, f. 22 Juli 1951 i Kbh. (Hellerup K.)*
 - b. *Baronesse Magda Alice Marion, f. 24 Sept. 1909 i Kbh., g. 21 Nov. 1931 sst. m. Grosserer Vagn Preben-Ander sen, f. 15 Okt. 1906 † 12 Nov. 1946. [K.]*
2. *Baron Ejnar Marius, f. 20 Sept. 1874 † 26 Okt. 1946, tjenstg. Kammerherre hos D. M. Kong Christian X og Dronning Alexandrine, Kommandør, g. 31 Jan. 1902 i Kbh. m. Betty Marie Sally (F.: Overretssagfører, Etatsraad Arthur S. og Ida Marie Thiele), f. 14 Marts 1878 i Kbh. [K.] Døtre:*
 - a. *Baronesse Aase Merete, f. 28 Nov. 1902 i Kbh. Hofdame* hos Hds. M. Dronning Alexandrine, Hofstiftsdame i Vallø. [K.]*
 - b. *Baronesse Elisebet, f. 14 Nov. 1904 i Kbh., g. 20 Marts 1929 i Gentofte m. Overlæge ved Bispebjerg kirurg. Poliklinik Christian Michael Rovsing, f. 16 Febr. 1891 i Kbh. [K.]*

Gyldenkrone.

- c. **Baronesse Regitze**, f. 25 Juli 1906 i Kbh., Stiftsdame i Vallø.
Farfaders Farbrødre:
- 1. Baron Frederik til Stenege**, f. 23 Juni 1801 † 21 April 1882. Søn:
Baron Ove Christian Sophus, f. 14 Sept. 1842 † 30 Dec. 1924, Kaptajn, Farmer, g. 14 Jan. 1897 m. *Kirstine Petersen*, f. 30 April 1873 † 1 April 1920. Søn:
Baron Viggo, f. 20 Maj 1902, g. 31 Jan. 1925 m. *Louise Stenke*, f. 28 Juli 1903. [Monterey, Minnesota, R. I. D.] Børn:
 - a) *Baron Harlan*, f. 31 Dec. 1925, g. 25 Jan. 1948 m. *Marian Junker*. [Monterey, Minn.] Søn:
Baron Randy Lee, f. 25 Aug. 1948.
 - b) *Baron Dennis Lee*, f. 12 Maj 1935.
 - c) *Baronesse Donna Glan*, f. 12 Maj 1935.
 - 2. Baron Christian Frederik**, f. 30 Maj 1803 † 18 Marts 1875, Kammerherre, Amtsforvalter. Søn:
Baron Emil, f. 27 Okt. 1838 † 15 Maj 1902, Legationssekretær, Amtsforvalter, g. 27 Aug. 1882 m. *Lona Gulowsen*, f. 30 Jan. 1848 † 29 Maj 1934: Søn:
Baron Viggo Frederik Emil, f. 18 Juli 1883 i Berlin, g. 1^o 19 Maj 1909 m. *Clara Christiane Andrea Green*, f. 25 Dec. 1883 † 19 Okt. 1953, skilt 1923, 2^o 22 Marts 1934 i Rom m. *Ingeborg Bock*, f. 2 Jan. 1893 † 28 Febr. 1950; 3^o 4 Febr. 1951 i Søllerød m. *Ellen Lorentze Frederikke Howalt Rasmussen*, f. 14 Aug. 1901. [Gentofte.] Børn:
af 1. Ægteskab:
 - a) *Baron Emil*, f. 21 Dec. 1910 i Kbh., (Ty.J.K.II.), g. 4 Nov. 1936 i Kbh. (b. v.) m. *Agnete Bech* (F.: Proprietær Jens B. og Agnes Laursen), f. 7 Juli 1910 i Silkeborg, skilt 1943 (hun g. 2^o 24 Juni 1952 m. Forfatteren, Civilingeniør *Allan Asp Bock*). [K.] Datter:
Baronesse Lone, f. 20 Febr. 1939 i Kbh. (Kildevælds K.) (Vallø). [K.]
 - b) *Baron Christian*, f. 13 April 1912 i Kbh., Oberstløjtnant af Art., g. 9 Aug. 1936 i Ordrup m. *Lisbeth Bjørch-Jensen* (F.: Skibsprovianteringshandler *Baldur B.-J.* og *Thyra Marie Theresia Møller*), f. 2 Aug. 1915 i Klampenborg. [Varde.] Døtre:
 - (1 *Baronesse Alette*, f. 18 Okt. 1938 i Kbh.
 - (2 *Baronesse Benedikte*, f. 24 Dec. 1945 i Kbh.
 - c) *Baronesse Bente Magdalene*, f. 17 Marts 1914 i Kbh., g. 11 Aug. 1945 m. *Skibsbygger Erik Karl Severin Ramtung*, f. 12 Okt. 1908. [K.]
 - d) *Baronesse Inge Merete*, f. 25 Marts 1915 i Kbh. [K.]
 - e) *Baronesse Andrea Birgitte Bertha Vilhelmine*, f. 11 Marts 1921 i Kbh. [K.]

Gyldenstjerne.*

(Gyllenstierna.)



Gammel dansk Adelslægt, hvis Stamtræ kan eftervises til Hr. Niels Eriksen til Aagaard Rigsraad 1310. Slægten uddøde i Danmark 1729 med Oberstløjtnant Laurids Ulfeld Gyldenstjerne, medens en Linje, der stammer fra Hr. Erik Eriksen til Fogelwik, siden Midten af det 15. Aarh. har været bosat i Sverige, hvor den 1569 erholdt friherrelig Værdighed. Udførlig Slægttavle for

den danske Gren med Vaabenafbildning i Farver, se Aarg. 1926.

Friherre **G u s t a f** Gyllenstierna til Bjersgårds og Krapperrup Fideikommisser i Skåne, f. 30 Sept. 1891 paa Krapperrup (Søn af Hofjægermester, Friherre Nils til Bjersgårds og Krapperrups Fideikommisser, f. 14 Dec. 1855 † 12 Dec. 1926 og Lilian Eleonora (E l l e n) Stiernstedt, f. 16 Sept. 1862, g. 28 Maj 1881 † 11 Marts 1943), jur. kand. [Lerum og Krapperrup.]

Broder:

Friherre **E r i c** til Bjersgårds og Krapperrups Fideikommisser, f. 27 Marts 1882 † 26 Juni 1940, g. 1^o 21 Dec. 1910 m. Wanda Henrikson, f. 5 Jan. 1881 † 9 Dec. 1917, 2^o 22 Febr. 1921 m. Maryse Crespy, f. 8 Maj 1894, skilt, 3^o 29 Aug. 1925 m. Signe Fineman, f. 7 Jan. 1898, skilt, 4^o m. Dorothy Griffin, f. 1895. Datter:

af 1. Ægteskab:

Friherreinde **W a n d a** Ellen Beata, f. 30 Nov. 1917, g. 1^o 4 April 1938 m. Legationssekretær, jur. kand. **C a r l B r y n o l f** Julius Eng, f. 4 Juli 1910, skilt; 2^o 17 Dec. 1944 m. Regissør **B r o r** Alexander Bügler, f. 11 Dec. 1908. [Kockenus Borg, Mölle.]

Farfaders Brødre:

1. Friherre **E r i k**, f. 26 Jan. 1825 † 9 Aug. 1870, Ritmester.

Sønner:

a. Friherre **J o h a n** til Spannarp, f. 14 Sept. 1857 † 28 Dec. 1931, Major, g. 26 Juli 1887 m. Friherreinde **L o u i s e** Ulla Charlotta Barnekow, f. 6. Nov. 1867 † 31 Maj 1945.

Børn:

1) Friherre **K n u t**, f. 22 Okt. 1888, Oberst* og Inspektør* for Art., Medl. af Kungl. Krigsvetenskapsakademien (S.Sv.2.¹) (S.N.3.) (S.V.3¹) (Fi.H.R.2), g. 15 Aug. 1915 m. **E l s a** Josephine Lindström, f. 24 April 1894. [Bjersgård, Klippan.] Børn:

a) Friherre **C a r l** Knutsson, f. 10 Juni 1916, Løjtnant i Kgl. Göta Tränreg. Res., Lantmästare, g. 19 Maj 1945 m. **U l l a** Valborg Margareta Sterner, f. 27 Aug. 1918. [Nyköping.] Børn:

Gyldenstjerne.

- (1 Friherreinde *Margareta Carlsdotter*, f. 1 Okt. 1945.
(2 Friherre *Knut Carlsson*, f. 19 April 1949.
b) Friherreinde *Elisabeth Knutsdotter*, f. 26 Maj 1918. [Stockholm.]
c) Friherre *Jan Knutsson*, f. 14 Aug. 1920, Kunstner. [Stockholm.]
- 2) Friherre *Johan til Spannarp*, f. 11 Aug. 1890 (S.V. 3.1), g. 1^o 6 Okt. 1920 m. Friherreinde *Ebba Eleonora Gyllenstierna*, f. 16 Sept. 1885 † 6 Marts 1934, 2^o 12 Aug. 1943 m. Friherreinde *Görvel Kristina Gyllenstierna*, f. 2 Okt. 1905 (se nedenfor). [Spannarp.] Datter:
af 2. Ægteskab:
Friherreinde *Ebba*, f. 28 April 1945.
3) Friherreinde *Brita*, f. 26 Nov. 1894. [Bjersgård, Klippan.]
- b. Friherre *Erik*, f. 27 Nov. 1858 † 13 Juli 1935. Major, g. 15 Nov. 1887 m. *Clara Alexandra Emma Sjöcrona*, f. 18 Juli 1868 † 1937. Søn:
Friherre Stig, f. 4 Marts 1892 † 10 Sept. 1953, Eksportchef, g. 18 Juli 1920 m. *Maud-Elisabeth Wirsén*, f. 1 Okt. 1891 † 10 Sept. 1953. Datter:
Friherreinde *Mary-Anne Ebba Alexandra Hortense*, f. 27 Maj 1926, g. 2 Maj 1951 m. Disponent *Bertil Viktor Harry Weitz*, f. 18 Febr. 1921. [Stockholm.]
- 2) Friherre *Nils Nilsson til Elfdalen*, f. 20 April 1826 † 29 Juli 1905, g. 15 Juli 1856 m. Friherreinde *Margrethe-Louise Charlotte Duwall*, f. 1 Jan. 1837 † 19 Aug. 1916. Børn:
a. Friherre *Axel*, f. 12 April 1857 † 8 Dec. 1941, Kammerherre, Ritmester, g. 20 Marts 1898 m. *Grevinde Hedvig Snoilsky*, f. 24 Okt. 1868 † 8 Maj 1928. Børn:
1) Friherreinde *Hedvig Christina*, f. 26 Jan. 1889, g. 25 Juli 1911 m. Major, Greve *Carl Gustaf Moritz Thure Lewenhaupt*, f. 7 Jan. 1884 † 11 Maj 1935. [Stockholm.]
2) Friherre *Mogens Nils*, f. 24 April 1897. jur. & phil. kand., Amanuensis i Rigsarkivet. [Stockholm.]
- b. Friherre *Carl*, f. 18 Aug. 1860 † 11 Marts 1942, *Kaptajn af den svenske Flaade*, g. 7 Jan. 1889 m. *Malin Margaretha Hedvig Emilia Crafoord*, f. 11 Juli 1866 † 10 Juni 1936. Døtre:
1) Friherreinde *Malin*, f. 2 Dec. 1889, g. 15 Maj 1915 m. anglo-ægyptisk Oberst* *Enrico Pardo* † 1947. [London.]
2) Friherreinde *Margrethe-Louise*, f. 1 Sept. 1892. Stiftsfrøken i Vadstena. [Bordighera.]

- 3) Friherreinde Elisabeth, f. 23 Marts 1894, g. 9 Sept. 1916 m. Kammerherre Fredrik Hjalmar Adelsborg, f. 18 Okt. 1886, † 1948. [Stockholm.]
- c. Friherre Sten, f. 12 Sept. 1862 † 19 Maj 1932, Ritmester, g. 1^o 23 Okt. 1893 m. Friherreinde Anna Cecilia Beck-Friis, f. 27 Aug. 1860, skilt 1921 † 11 Dec. 1934. Datter: Friherreinde Elsa, f. 19 Febr. 1896 i Malmø (Annam G.M.²), g. 4 Dec. 1928 i Kbh. (Gustafs K.) m. Kunstmaler Carl Olof Jonas Åkesson, f. 6 Sept. 1879 i Malmø. [Bjærrød.]
- d. Friherre Göran, f. 31 Juli 1876. Generalmajor*, Inspektør* for Kavalleriet (S.G.V.Jmt.) (S.Sv.1.) (E.Fr. K. 2.) (Fi.H.R.2.1) (R.St.A.3.) (Sp.M.F.1.), g. 5 Okt. 1904 m. Anna Charlotta Neijber, f. 9 Febr. 1882. [Stockholm.] Børn:
- 1) Friherreinde Gørvel Kristina, f. 2 Okt. 1905, g. 1^o 23 Febr. 1929 m. Kaptajn Charles Thorsten Beavis Odelberg, f. 18 Sept. 1902 † 1941, 2^o m. Friherre Johan Gyllenstierna.
 - 2) Friherre Bo, f. 9 Nov. 1907, tjg. Kammerjunker, jur. kand., Sekretær ved Kungl. Fortifikationsförvaltningen (Sv.G.V.J.T.), g. 1^o 8 Aug. 1938 m. Birgit Elisabeth Larsson, f. 7 Febr. 1911, skilt 1949; 2^o 20 Febr. 1950 m. Maj Victoria Lagerberg, f. 3 Febr. 1916. [Stockholm.] Søn:

af 1. Ægteskab:

Friherre Göran, f. 11 Dec. 1939 i Stockholm.
- 3) Friherre Ebbe, f. 12 Nov. 1911, Major og Lærer ved Krigshögskolan (S.V.3.) (B.Kr.4.), g. 12 Okt. 1936 m. Estrid Victoria Auga (Eva) Svennilsson, f. 15 April 1915. [Stockholm.] Børn:
- a) Friherre Nils Ebbeson, f. 9 Marts 1938.
 - b) Friherre Kristoffer Ebbeson, f. 2 Jan. 1942.
 - c) Friherreinde Auga Tove Caroline, f. 11 Marts 1951.
- 4) Friherreinde Sigrid Agneta, f. 21 Dec. 1917 i Stockholm (Hedvig Eleonore) g. 16 Dec. 1939 i Stockholm (Engelbrecht K.) m. Kaptajn ved Kungl. Norrlands Art. Reg. William Oscar Guernesey Grut, f. 17 Sept. 1914 i Djursholm. [Östersund.]
- e. Friherre Kristofer, f. 8 Febr. 1878, Ritmester* (S.Sv.3.1), g. 1^o 30 Marts 1910 m. Elsa Mary Hallbäck, f. 20 Dec. 1889, skilt 1916 (hun g. 2^o m. Ritmester Fredrik Jacob Tage Ulfstam Rosencrantz), 2^o 20 Dec. 1919 m. Victoria Ulrika (Vicky) Matton (F.: Kontorchef George Emil M. og Anna Mathilde Lennmalm), f. 12 Marts 1894. [Alfdalen ved Klippan.] Døtre:
- af 1. Ægteskab:*
- 1) Friherreinde Ingeborg Kristina, f. 5 Marts 1911. [Stockholm.]

af 2. Ægteskab:

- 2) Friherreinde Karin Ulrika (Ulla) Kristofersdotter, i. 29 Okt. 1920, g. 10 Aug. 1946 m. Intendent ved M/S Stockholm, Søkaptajn Evert Gunnar Eriksson, f. 28 Dec. 1905. [Göteborg.]
- 3) Friherreinde Anna Katarina Kristofersdotter, f. 15 Marts 1926, g. 5 April 1947 m. Økonomichef i A.B. Ytonghus Gösta Erik David Tivelius, f. 3 Okt. 1906. [Stockholm.]

Güntelberg.



Pommersk Uradelslægt, der forekommer tidligst 1284 med Brødrene (?) von Güntersberg; til denne Slægt hører utvivlsomt de i første Halvdel af det 16. Aarhundrede til Norge indvandrede Heinrich Güntersberg og Eski Güntelberg; sidstnævntes Descendent Kaptajn Aldo Frederik Vilhelm Roller Güntelberg erholdt ved aabent Brev af 17 Marts 1876 Anerkendelse af

sin Adel. — Udførlig Slægtstavle og Vaabengengivelse se Aarg. 1941.

Einar Güntelberg, f. 28 Juli 1885 i Kbh. (Søn af Kaptajn Axel Vilhelm, f. 18 Okt. 1855 † 18 Marts 1899 og Marie Dorothea Gad, f. 1 Maj 1863, g. 8 Nov. 1883 † 26 Jan. 1924), Dr. phil., Amanuensis ved Universitetet, Lektor ved Danmarks Tekniske Højskole (R*), g. 17 Dec. 1920 i Kbh. m. Astrid Schousboe (F.: Provst Vilhelm Carl Christoffer S. og Marie Emilie Brummé), f. 11 Nov. 1896 i Nyborg. [Gentofte.] Søner:

1. Axel Vilhelm, f. 25 Dec. 1921 i Kbh., Civilingeniør, g. 16 April 1949 i Gentofte m. Anna Margrethe Poulsen, f. 18 Juni 1922 i Kbh. [Sorgenfri.] Søn: Njels Erik, f. 2 April 1953 i Kbh.
2. Vilhelm Mogens, f. 13 Sept. 1924 i Kbh., Kaptajnløjtnant i Søværnets Reserve. [Søllerød.]
3. Erling Henrik, f. 18 April 1931 i Kbh.

Søster:

Guðrun, f. 19 Sept. 1886 i Kbh., Klosterfrøken i Vemmetofte. [Lillehammer, Norge.]



von Gähler.*

Konferensraad Caspar Gähler blev adlet 29 Jan. 1749 med Navnet von Gähler. Fuldstændig Slægttavle med Vaabenafbildning, se Aarg. 1922.

Den danske Linje.

Uddød 28 Maj 1937.

von Gähler.

Den bayerske Linje,

31 Maj 1839 optagen i den bayerske Adelsstand.
Se Aargang 1946.

von Hadeln.*

Gammel frisisk Slægt, der Aar 1106 skal være kommen til Landet Hadeln og ved Aar 1600 til Norge med Lorents von Hadeln, som 1603 fik Semgaard paa Eker i Forlening. Uddød i Mandstlinjen 16 Aug. 1928.

Karin von Hadeln, f. 17 Juni 1885 (Datter af Ingeniør Knud Christian Emil, f. 9 Okt. 1851 † 16 Aug. 1928 og Anna Alvida Mickaeline Thomsen, f. 26 Okt. 1859, g. 13 Aug. 1881 † 28 Nov. 1903), g. 15 April 1913 m. Ingeniør Georg Christoffer Stürup, f. 14 Maj 1851. [Bemus Point, N.Y., U.S.A.]

Farbroder:

Alfred Henrik, f. 17 Juni 1853 † 9 Nov. 1925, Grosserer, dansk Konsul, g. 21 Marts 1886 m. Alma Charlotte Julie Emilie Conradi, f. 25 Sept. 1858 † 5 Juli 1943. Døtre:

1. Sigrid Marie, f. 14 April 1887, g. 23 Jan. 1910 m. Ingeniør og Arkitekt Arthur Mödinger, f. 9 Nov. 1860. [Neustadt, Holstein.]
2. Ragna Lilly, f. 20 Dec. 1888, g. 1^o 11 Juli 1913 m. Dr. med. Harald Siebert, skilt, 2^o 3 Maj 1923 m. Dr. med. Armin Hiltse, f. 7 Sept. 1887 † 13 Nov. 1931. [Flensborg.]
3. Inga Elise, f. 13 Dec. 1889, g. 1^o 17 Juli 1907 m. russisk Kommandør Baron Erik von Vietinghoff-Scheel, f. 16 Aug. 1882, skilt, 2^o 24 Maj 1921 m. Bankdirektør, Magister Gunnar Bergroth, f. 18 Nov. 1876. [Helsingfors.]
4. Gerda Anne Marie, f. 26 Febr. 1896, g. 12 April 1919 m. Købmand Svend Birger, f. 26 Dec. 1896, skilt 1938. [Sydney, Australien.]

Hambro.*



Charles Joachim Hambro, Chef for Handelshuset C. J. Hambro og Søn, blev 9 Okt. 1851 optaget i den danske Friherrestand, saaledes at den friherrelige Titel efter hans Død gaar i Arv til den af hans mandlige Descendenter, der er at betragte som Familiens Hoved, og saaledes fremdeles. — Udførlig Slægttavle og Vaaben-afbildning, se Aarg. 1937.

Baron Ronald Olaf Hambro til Linton Park, Kent, f. 1 Dec. 1885 paa Hayes Place (Søn af Direktør for Bank of England Baron Sir Everard Alexander til Milton Abbey

Hambro.

og Hayes Place, f. 11 April 1842 † 25 Febr. 1925 og Gertrude Mary Stuart, f. 13 Okt. 1848, g. 23 Okt. 1866 † 3 Juni 1905). Formand og adm. Direktør for Hambros Bank Ltd., London, High Sheriff of Sussex (K.^{1*}), g. 17 Febr. 1917 i Chelsea m. Winifred Martin Smith, f. † 28 Aug. 1932. [London og Linton Park.] Sønner:

1. Jocelyn Olaf, f. 7 Marts 1919 i London, adm. Direktør for Hambros Bank Ltd., Major i Coldstream Guards (Stb.M.C.), g. 28 Marts 1942 m. Ann Silvia Muir, f. 4 Sept. 1920. [Coopersale House, Epping.] Sønner:
 - a. Rupert Nicholas, f. 27 Juni 1943.
 - b. Alexander Richard, f. 1 Okt. 1946.
 - c. James Daryl, f. 22 Marts 1949.
2. Anthony Martin, f. 14 Okt. 1921 i London.
3. Simon Everard, f. 15 Febr. 1924 i London.

Søskende:

1. Sir Charles Eric til Pickhurst Mead, Hayes, f. 30 Sept 1872 † 28 Dec. 1947, Chef for C. J. Hambro & Son, M.P g. 1^o 17 Juli 1894 m. Sibyl Emily Martin Smith, f. 4 Aug. 1872, skilt; 2^o 11 Dec 1929 i St. George, Hannover Square, m. Estelle Edith Ermintrude, f. Whyte, f. (g. 1^o m. Kaptajn Leonard Elger). [Berkshire, England.] Børn:

af 1. Ægteskab:

- a. Sir Charles Jocelyn, f. 3 Okt. 1897 i London, Næstformand og adm. Direktør for Hambros Bank Ltd., Direktør for Bank of England, Sheriff of the City of London, Løjtnant af Res. i Coldstream Guards (K.*) (Chr.X.Fr.M.) (N.St.O.2.²) (Stb.B.E.4.) (Stb.M.C.), g. 1^o 22 Okt. 1919 i St. Clements, Ipswich, m. Pamela Cobbold, f. ... † 16 April 1932; 2^o 15 Febr. 1936 m. Dorothy Mackay, f. ... [London.] Børn:

af 1. Ægteskab:

- 1) Cynthia, f. 13 Febr. 1921 i Bromley, g. 31 Juli 1943 m. Michael Jan Leslie Melville, f. 12 Aug. 1918.
- 2) Diana, f. 27 Jan. 1922 i London, g. 10 Jan. 1942 m. Major James David Gibson Watt, f. 11 Sept. 1918
- 3) Pamela, f. 31 Dec. 1925 i London, g. 1^o 6 April 1945 m. Kaptajn Robin William Lowe, f. 28 Aug. 1925, skilt; 2^o .. Juli 1951 m. Andrew Gibson Watt, f.
- 4) Charles Eric Alexander, f. 24 Juli 1930 i London.

af 2. Ægteskab:

- 5) Sara, f. 16 April 1938.
- b. Richard Everard, f. 29 Dec. 1900 i London, g. 23 Nov. 1927 m. Edith Morrison, f. 2 Marts 1899 † 30 Juni 1950. Børn:
 - 1) Everard Nigel, f. 5 Sept. 1928.
 - 2) Valerie Edith, f. 12 April 1930.
- c. Zelia Mary, f. 1 Jan. 1909 paa Pickhurst Mead, Hayes, g. 1^o 1929 m. Løjtnant Patrick Hum-

Hambro.

- phreys, f., skilt; 2^o 1 Febr. 1941 m. Paymaster Lieutn. Com. John Hepworth Osborne, f.
- d. Juliet Karin, f. 3 Sept. 1916 i London. [London.]
2. *Harold Everard til Coldham Hall, Suffolk, f. 25 Jan. 1876 † 5 Aug. 1952, Oberstløjtnant, g. 1^o 29 April 1902 paa Thorpe, Chertsey, Surrey m. Katharine Alethea Scott, f. 6 Febr. 1881 † 1938; 2^o 1941 m. Lilian Eleanor Marie, f. Coxon, f. (g. 1^o m. Gerald Oakley Earl Cadogan † 1933).* [Coldham Hall, Bury, St. Edmunds.] Søn:
- af 1. Ægteskab:*
- Nigel Harold Scott, f. 18 Jan. 1915 paa Thurlow Court, g. 30 Okt. 1938 m. Marjorie Caroline Innes, f. 12 Nov. 1917. Børn:
- a. Olga Diana, f. 8 April 1944.
- b. Carl Nigel Ivan, f. 26 Febr. 1946.
3. *Angus Valdemar til Milton Abbas, Elandford, Dorset, f. 8 Juli 1883 paa Hayes, Kaptajn*, High Sheriff*, M.P., g. 1^o 1 Juni 1907 i London m. Rosamund Maud Kearsley, f. 31 Marts 1885 † 18 Jan. 1914; 2^o 2 Marts 1916 i Holy Trinity, Sloane Square, London, m. Vanda Charlton, f. 6 Aug. 1885.* Børn:
- af 1. Ægteskab:*
- a. Gertrude Margaret, f. 9 Aug. 1908 i London, g. 22 Sept. 1933 m. Selwyn Victor Jephson, f. 24 Maj 1901.
- af 2. Ægteskab:*
- b. Patricia, f. 17 Marts 1917 i London, g. 10 Sept. 1939 m. John William Richard Woodroffe, f. 8 April 1916.
- c. Elizabeth, f. 22 Okt. 1920 i London, g. .. Febr. 1942 m. Bryan Cosmo Bonsor, f. 1917.
- d. Jean Frances, f. 22 Febr. 1923 i London, g. 1^o 19 Sept. 1942 m. Vicary Paul Gibbs, f. 14 Febr. 1921 † 1944; 2^o Maj 1946 med Andrew Charles Victor Elphinstone, f. 11 Nov. 1918. [Maryland, Worplesdon, Surrey.]
- e. Rachel Mary, f. 18 Sept. 1925 paa Milton Abbey, g. 28 April 1945 m. William Napier Seymour, f. 8 Sept. 1914.
4. *Violet Mary, f. 24 Sept. 1884 paa Hayes Place, g. 10 Juli 1906 sst. m. Everard Reginald Martin Smith til Hayes, f. 13 Okt. 1875 † Sept. 1938.*

Faders Brødre:

1. *Charles Joseph Theophilus til Milton Abbey, f. 2 Okt. 1834 † 11 April 1891, Kaptajn, M.P., g. 15 Dec. 1857 m. Susan Amelie Yorke, f. 11 Jan. 1839 † 9 Juli 1887*
Døtre:
- a. *Caroline Susan, f. 11 Aug. 1859 i Roehampton g. 11 Dec. 1879 m. Oberstløjtnant Uvedale Edward Parry Parry-Okeden, f. 9 Sept. 1845.*
- b. *Agneta Josephine, f. 17 Aug. 1864 i London, g. 5 Jan. 1888 m. Kaptajn Bulmer Fenwick de Sales la Terriere, f. † 1925.*

Hambro.

2. *Percival Lewis til Milton Abbey og Brigmerston House, Amesbury, f. 29 Jan. 1836 † 16 April 1885, g. 1^o 13 Marts 1869 m. Grace Otway Mayne, f. 23 Maj 1851 † 10 Dec. 1870; 2^o 4 Febr. 1875 m. Arabella Marianne Norman, f. 17 Marts 1846 † 1910. Børn:*
- af 1. Ægteskab:*
- a. *Henry Charles Thomas til The Lodge, Tadworth, f. 21 Dec. 1869 † 14 Febr. 1933, g. 18 Juli 1896 i St. Peters. Eaton Square, London m. Edith Gertrude Bonsor, f. 2 Marts 1876. Børn:*
- 1) *Cecily Edith, f. 13 Dec. 1899, g. 23 Maj 1922 m. Rupert Greaves William-Ellis, f. 11 Dec. 1877 † 26 Nov. 1951.*
 - 2) *John Henry, f. 7 Juli 1904 paa Hampton Lodge Seale, Surrey, g. 1^o 23 April 1930 i St. Peters, Pimlico, London, m. Elisabeth Therese de Knoop, f., skilt; 2^o 30 April 1947 m. Linnet Lafone, f. [The Hyde v. Luton, Bedfordshire.] Børn:*

af 1. Ægteskab:

 - a) *Theresa Mary, f. 15 Maj 1931 i London.*
 - b) *David Jocelyn Jersey, f. 1 Marts 1936.*
- b. *Sir Percival Otway, f. 10 Dec. 1870 † 25 Nov. 1931, Generalmajor, g. 2 Aug. 1911 i St. Pauls, Knightsbridge, London m. Marjorie Bingham, f. 29 Marts 1890. [Binghams, Melcombe, Dorset.] Børn:*
- 1) *Beatrice Susan, f. 26 Juli 1913 i London, g. 12 Sept. 1939 m. Christopher Herbert Fleetwood Fuller, f.*
 - 2) *Everard Bingham, f. 16 Sept. 1916 paa Wootton House, Newbury, Berks., Hon. Oberstløjtnant i 15. og 19. King's Royal Hussars (Stb.B.E.5), g. 22 Febr. 1944 m. Mary Charlotte Lyon, f. 8 Sept. 1915. Børn:*
 - a) *Peter Charles Percival, f. 18 Febr. 1945.*
 - b) *Antony Everard George, f. 21 Maj 1947.*
 - 3) *Patricia, f. 16 Sept. 1916 paa Wootton House, g. 1^o 1937 m. John Scott Linnel Lyon, f. † faldet 1941; 2^o 1943 m. Collin Tapley, f.*
- af 2. Ægteskab:*
- c. *Dorothy Ella, f. 29 Nov. 1876 paa Southwell Gardens, Kensington, g. 19 Dec. 1907 i Shroton Dorset m. Nigel de Mindeville Bond til Colcherne Court, f. 29 Aug. 1877. [South Kensington.]*
- d. *Bertram Emile, f. 11 Marts 1880 † faldet 25 April 1915, g. 24 April 1912 i Holy Trinity, Bromley, Kent, m. Margaret Constance Nevile Lubbock, f. 1882 (g. 2^o m. Kaptajn Charles Norman Cavendish Boyle). Døtre:*
- 1) *Diana Margaret, f. 8 Febr. 1913 i Oakley, Bromley, g. Okt. 1945 m. Alexis Ladas, f.*
 - 2) *Faith Marian, f. 3 April 1914 i London, g. 17 April 1936 m. Nicholas N. Norman-Butler, f.*
- e. *Racel Sibilla, f. 22 Juli 1883 (St. Stephen's South Kensington).*

Harbou.



Slægtens Stamfader Knud Nielsen blev adlet 8 Aug. 1440. De tyske Medlemmer af Slægten fører Navnet von Harbou. — Vaabenafbildning i Farver og udførlig Slægt-tavle, se Aarg. 1897.

Den ældre Linje.

Andreas Hans-Georg Gerhard von Harbou u. v. d. Hellen, f. 11 April 1939 (Søn af Sagfører, Dr. jur. Mogens Hans Dietrich v. H. u. von der Hellen, f. 24 Nov. 1905 † 18 Dec. 1946). [München.]

Søskende:

1. Mogens Erik Georg Henning, f. 31 Dec. 1941.
2. Knud Wolfram, f. 5 Okt. 1946.
af Faderens 1. Ægteskab med Marie-Louise Baronesse von Hammerstein-Equord, f. 27 Sept. 1908, g. 4 Marts 1933, skilt 22 Dec. 1936 (hun g. 2^o m. Friedemann Baron von Münchhausen).
3. Christiane Joachime Johanna, f. 17 Juli 1934, indskr. i Slesvig St. Johannes Kloster. [Berlin.]

Moder:

Luise Adelheid Hildegard, født von Ribbeck, f. 13 Juli 1914, g. 13 Aug. 1938, Enke 18 Dec. 1946. [München.]

Faders Broder:

Joachim Paul von Harbou, f. 19 Dec. 1906, g. 28 Okt. 1939 m. Birte Gerda Sofie Harbou, f. 19 April 1916. [Lüne Plate bei Bremerhaven.]

Bodo Hans Walter, f. 10 April 1944 i Meiningen.

Faders Moder:

Margarethe Erika, f. Zaddach, f. 14 Aug. 1885, g. 5 Jan. 1905, Enke 22 Dec. 1943. [Lüne Plate bei Bremerhaven.]

Faders Farbroder:

Adolf Georg Daniel, f. 30 Marts 1879 † 13 Aug. 1939 preuss. Major, g. 5 Dec. 1907 m. Helene Louise von Holten, f. 18 Marts 1884. [Blankenese ved Hamborg.] Datter:

Andrea Elisabeth Sophie, f. 2 Okt. 1909. Dr. phil., Læge, Konventualinde i Slesvig St. Johannes Kloster. [Hamburg.]

Farfaders Farbrødre:

1. Theodor Carl Nicolaus, f. 2 Marts 1848 † 3 Okt. 1913, Godsbestyrer, g. 6 Juni 1877 m. Clotilde Constance d'Alinge, f. 8 Dec. 1857 † 1938. Børn:

Harbou.

- a. **H o r s t** Walter Rudolf, f. 31 Okt. 1879, sachsisk Major* (Pr.J.K.1.2.) (S.A.3.1), g. 2 Nov. 1914 m. Agnes Adelheid Eugenie M a r g a r e t e von Treskow, f. 15 Febr. 1891 † 6 Aug. 1940. [Berlin-Babelsberg.] Børn:
- 1) **K a r e n** Maria, f. 8 April 1916, g. 24 April 1937 m. Nikolaus August Wilhelm von Heynitz, f. 5 Aug. 1906. [Kirschberg über Seesen, Harz.]
 - 2) **N i e l s** Georg Theodor, f. 25 Nov. 1919, g. 1^o 29 Juni 1946 m. Anne Marie Laaser, f. 30 Maj 1926, skilt; 2^o 13 Aug. 1949 m. Irene von Bevern, f. 25 Marts 1929 i Reval. [Berlin-Babelsberg.]
 - 3) **B i r g i t** Thea Margareta, f. 13 April 1921, g. 12 Juli 1944 m. Sagfører, Dr. jur. H a n s Jesko von Puttkamer, f. 18 Sept. 1908. [Düsseldorf.]
- b. **T h e a** Gabriele, f. 27 Dec. 1888, Forfatterinde, g. 1^o 28 Sept. 1914 m. Overregissør Friedrich R u d o l f Klein-Rogge, skilt; 2^o 26 Sept. 1922 m. Regissør F r i t z Lang, skilt. [Berlin.]
2. **C a r l** Frantz Adolph, f. 20 Febr. 1860 † 31 Maj 1927, preuss. Generalgøjtnant, g. 1^o 15 Okt. 1892 m. **H e d w i g** Gabrielle Sophie Marianne von Voss, f. 13 Aug. 1872 † 23 Maj 1918, 2^o 2 Okt. 1919 m. Baronesse Theodora (T h e a) Annette Helene von Derschau, f. 29 April 1888. [Augsburg.] Sønner:

af 1. Ægteskab:

- a. **E b e r h a r d** Bodo Carl Heinrich Achim, f. 30 Juli 1893 † 15 Okt. 1937, Dr. phil., Oberstltn. i Luftvaabenet, g. 1^o 20 April 1921 m. Baronesse I n g e b o r g Virginie Anna Lola Maria Beaulieu-Marconnay, f. 7 Febr. 1902, skilt 19 Jan. 1929 [Göttingen.] 2^o 12 Jan. 1932 m. **W i e b e k e** Erna Hedwig Quade, f. 9 Juli 1909 (hun g. 2^o m. Dörr). Datter:

af 1. Ægteskab:

- K a r i n**, f. 7 Maj 1926. [Göttingen.]
- b. **J o a c h i m** Eberhard Carl Heinrich Adolf, f. 5. Nov. 1910 † 23 Febr. 1944, Major, g. 5 Maj 1937 m. **A d a**-**G a b r i e l e** Elisabeth Traute Petrea Reymann, f. 5 Jan. 1915 (g. 2^o m. Bankdirektør Seidel). [Mülheim, Ruhr.] Børn:
- 1) **B i r g i t t e**, f. 8 Okt. 1938 i Stettin, indskr. i St. Johannes Kloster i Slesvig. [Mülheim.]
 - 2) **K a r e n**, f. 5 Nov. 1939 i Stettin, indskr. i St. Johannes Kloster i Slesvig.
 - 3) **J o a c h i m**, f. 30 Juli 1944 i Misdroy a. d. Ostsee.

Farfaders Farfaders Brødre:

1. **J o h a n n e s** Wilhelm Anthonius, f. 17 Jan. 1810 † 14 April 1891, Kammerjunker, Generalmajor, g. 8 Juli 1852 m.

Harbou.

Louise Ulrikke Mariane Hellesen, f. 8 April 1833 † 17 Jan. 1897. Søn:

Frederik Hans Walter, f. 17 April 1853 † 31 Dec. 1918, Oberst, g. 1^o 18 Maj 1887 m. Sofie Cathrine Vilhelmine Marie Dahlerup, f. 6 Okt. 1854 † 20 Okt. 1890, 2^o 16 Febr. 1892 m. Ludovica Gandil, f. 30 Dec. 1857 † 10 Maj 1941. Børn:

af 1. Ægteskab:

- 1) *Johannes Vilhelm, f. 4 Marts 1888 † 26 Nov. 1951, Premierløjtnant, Overdyrlæge, g. 11 Dec. 1915 m. Maria Kastrup, f. 16 Maj 1891. [K.] Børn:*
 - a) *Birte Gerda Sofie, f. 19 April 1916 i Randers, g. m. Joachim Paul Harbou*
 - b) *Jytte, f. 13 Aug. 1917 i Randers, g. 22 Dec. 1940 i Utterslev m. Revisor Jens Aage Nielsen Just, f. 9 Nov. 1916 † 26 Marts 1950. [K.]*
 - c) *Helle, f. 3 Marts 1924 i Kbh., Arkitektstuderende. [K.]*
 - d) *Frederik Hans Walter, f. 6 Febr. 1929 i Klestrup, Oversergent. [K.]*

af 2. Ægteskab:

- 2) *Sofie Elisabeth, f. 16 Maj 1893 paa Frederiksberg, g. 5 Juli 1918 i Kbh. m. Ingeniør Aage Theodor Rothenborg, f. 17 Okt. 1891 i Kbh. (R.*) [K.]*
 - 3) *Niels, f. 27 Jan. 1896 paa Frederiksberg, Dommer (R.*) [K.]*
2. *Fritz, f. 30 Jan. 1814 † 5 Marts 1862, Arkitekt, g. 15 Maj 1844 m. Judith Fritcher † 1862. Sønner:*
- a. *James Bicknell, f. 11 Jan. 1852, Landmand, g. 29 Marts 1877 m. Helen Elespa Eldredge, f. 24 Aug. 1851 † 1928. [Macedon, Wayne Co., New York.] Børn:*
 - 1) *Lena Margaret, f. 6 Dec. 1878, g. 16 Marts 1898 m. William Albert Brownell, f. 30 Okt. 1876 † 1933. [Macedon.]*
 - 2) *Emma Benetta, f. 27 Juli 1882, g. 10 Febr. 1904 m. Landmand Frank Arnold Diebold, f. 8 Juli 1883. [Macedon.]*
 - 3) *Benjamin Franklin, f. 22 Marts 1890, Landmand, g. 23 Okt. 1912 m. Ruth Jennie Ruther, f. 20 Okt. 1893. [Macedon.] Søn:*

Herbert Walter, f. 9 Jan. 1914, g. 27 Marts 1935 m. Helen Angevine.
 - 4) *Leora Mildred, f. 24 Okt. 1895, g. 4 Maj 1922 m. Lerov Leslie Airy, f. 1886 † 1932. [Macedon.]*
 - b. *George Washington, f. 14 Aug. 1858 † 12 Maj 1935, Bogtrykker og Redaktør, g. 8 Juli 1880 m. Emma Bonebrake, f. 14 Febr. 1859 † 1931. Børn:*
 - 1) *Georgia Winifred, f. 7 Aug. 1883, Stenograf. [Los Angeles.]*

Harbou.

- 2) Charles Harrison, f. 14 Maj 1886, Købmand. [Los Angeles.]
- 3) Josephine Margareth, f. 1 Dec. 1891. [Los Angeles.]
3. Ernst Christian, f. 8 Dec. 1815 † 20 Dec. 1901, preuss. Landraad, g. 24 Maj 1855 m. Ulrike Julie Marie von Rosen, f. 10 Jan. 1829 † 23 April 1866. Børn:
 - a. Andreas Friedrich Wilhelm, f. 16 April 1856 † 20 Sept. 1914, preuss. Generaløjtnant, g. 15 Juli 1896 m. Aemilia (A my) Christiana Budd, f. 20 Juni 1860 † 1 Aug. 1943. Sønner:
 - 1) Sigismund Hans Walther Edgar, f. 26 Febr. 1900, Major* (Pr.J.K.2.). [Selm, Kreis Lüdninghausen.]
 - 2) Adolf Eggert Helmut Otto, f. 13 Juli 1903, Købmand, g. 20 Marts 1940 m. Annelise Stein. [Dortmund.]
 - b. Sigismund Wilhelm Carl Adolt, f. 23 Aug. 1857 † 17 Dec. 1934, preuss. Oberstltn., g. 1^o 5 Nov. 1887 m. Katharina Hegeler, f. 28 Aug. 1865 † 30 Sept. 1896, 2^o 20 Jan. 1899 m. Charlotte Dresler, f. 7 Juli 1878. [Itzehoe.]
 - c. Franz Alexander Sigismund, f. 21 Marts 1864 † 10 Febr. 1918, preuss. Kaptajn, g. 24 Aug. 1899 m. Albertine Vogler, f. 21 Jan. 1872. [Berlin.]

Den yngre Linie*

tik sin Adel konfirmeret ved Patent af 13 Aug. 1841. Linjens Medlemmer fører Navnet von Harbou.

Friedrich (Fritz) Nicolaus August von Harbou, f. 15 Febr. 1893 i Göteborg (Søn af tysk Konsul Jean Nicolaus August Marius, f. 17 Jan. 1841 † 18 Juni 1903 og Johanna Gertrud Wiencken, f. 1 Sept. 1852, g. 8 Juni 1875 † 5 Juni 1923), Godsejer,* Ombud for Skandiaforsåkringer, g. 2 April 1919 m. Sara Maria Amelie (Maja) Pählman (F.: Rektor John Magnus Ottosson P. og Sara Maria Bredenberg), f. 15 Dec. 1893 i Sthlm. [Stockholm.] Børn:

1. Fredrik Hans-Walter Magnus Nicolaus, f. 7 Febr. 1920 i Sthlm., Tjenestemand i Scandinavian Airlines System, g. 17 Aug. 1946 i Sthlm. m. Kerstin Margareta (Grete) Björklund (F.: Bergsingeniør Knut Oscar B. og Kerstin Matilda Jonsson), f. 11 Nov. 1918 i Gävle (H. Tref.). [Sthlm.]
Datter:
Kerstin Inger Maria, f. 29 Aug. 1949 i Stockholm (St. Görans förs.)
2. Göran Otto August Christian, f. 19 Okt. 1922 i Sthlm., Tjenestemand i Statens Vattenfallsverk, Stationsmontage-avd. [Sthlm.]
3. Anne-Marie Gertrud Elisabeth, f. 28 Sept. 1928 i Södertälje landsförsamling, ansat ved Overstyrelsen for Svenska Röda Korset. [Stockholm.]

Hauch.



Oberst Andreas Hauch blev adlet 31 Marts 1750.

Stamtavle og farvelagt Vaabenafbildning se Aargang 1944.

Den ældre Linje.

Peter Vilsoët Hauch, f. 27 April 1924
(Søn af Direktør Alfred, f. 13 April 1874
† 24 Febr. 1940 (g. 1^o 27 Jan. 1912 m. Vilhelmine Havlykke,
f. 27 Jan. 1882, skilt 1924).

Broder:

Anders Vilsoët, f. 14 Marts 1937.

Moder:

Pouline Thomine, f. Poulsen, f. 20 Juni 1895, g. 16 Juni 1933, Enke 24 Febr. 1940. [K.]

Faders Søstre:

1. Ida Louise, f. 26 Sept. 1872 i Kbh., Telegrafist,* Klosterfrøken i Vemmetofte. [Charlottenlund.]
2. Elise (Lissi) Marie Gregoire, f. 29 Sept. 1876 paa Frederiksberg, g. 17 Okt. 1898 i Roskilde m. Sognepræst Jens Marius Immanuel Hatting, f. 5 Marts 1866 † 21 Sept. 1944. [Hellerup.]
3. Marie, f. 20 Juni 1878 i Kbh. (Math.), g. 28 Okt. 1905 i Roskilde m. Arkitekt Carl Frederik Schiøtz, f. 6 Dec. 1878 i Roskilde. [Charlottenlund.]
4. Ella Mathilde Henriette, f. 26 Juli 1880, Mag. art., g. 25 Juni 1912 m. Herbert Luker, f. 26 Maj 1879. [Leeds.]
5. Anne Charlotte, f. 7 Aug. 1886, Plejemoder, Konventualinde i Roskilde adelige Jomfrukloster. [Roskilde.]

Faders Farbrødre:

1. William Frederik, f. 23 Nov. 1829 † 4 Marts 1906, Kancelliraad, g. 18 Maj 1854 m. Anna Elisabeth Lindegaard, f. 25 Juli 1831 † 4 Maj 1882. Datter:

Ellen, f. 9 Juli 1865 i Randers, g. 18 Febr. 1893 i Sundbyøster m. Læge Søren Gustav Adolph Ottesen, f. 31 Juli 1857 † 3 April 1931. [Vojens.]

2. Ludvig Alfred, f. 3 Marts 1845 † 4 Jan. 1938, Holjægermester, Forstinspektør, g. 6 Nov. 1871 m. Juliane Augusta Holst, f. 25 Juli 1840 † 25 Aug. 1903. Søn:

Adam Frederik, f. 7 Juli 1877 i Vitten, Fuldmægtig* i Finansministeriet (R.*), g. 1^o 4 Dec. 1909 m. Iska Bodil Sander, f. 21 Okt. 1887, skilt 1941; 2^o 13 Dec. 1941 i Kbh. (Vartov) m. Inge Melander-Sørensen, f. 13 Jan. 1909 † 23 Marts 1942; 3^o 28 Nov. 1944 i Kbh. m. Bodil Malm (F.: Civilingeniør Sverre M. og Karen Margrethe Gammeltoft), f. 18 Aug. 1912. [K.] Døtre:

af 1. Ægteskab:

- a. Else Margrethe (Grethe), f. 8 Nov. 1914 i Kbh., g. 13 Nov. 1937 i Gentofte (b. v.) m. Dr. med. Gerhard Trappaud Rønne, f. 13 Sept. 1912 i Kbh. (F.), skilt. [K.]

af 3. Ægteskab:

- b. Birgit Elisabeth, f. 6 Marts 1945 (Vallø).

Den yngre Linje.

Adam Erik Carsten Hauch, f. 18 Juli 1909 i Kbh. (Søn af Direktør Carsten Erik Vilhelm, f. 10 Nov. 1869 † 17 Dec. 1941), Landsretssagfører, Medlem af Best. og Kasserer for Foreningen til Gamle Bygningers Bevaring, g. 9 Marts 1935 paa Frederiksberg (b.v.) m. Agnete Herforth (F.: Overretssagfører, Overingeniør Hans Hjelms H. og Else Bramsen), f. 25 Marts 1912 paa Frederiksberg. [Gentofte.] Børn:

1. Irene, f. 4 Sept. 1935 i Kbh., Konventualinde i Roskilde adelige Jomfrukloster. Realeksamen, Kontorist.
2. Carsten, f. 20 April 1939 i Kbh.
3. Andreas, f. 11 Nov. 1941 i Gentofte.

Broder:

Ole, f. 25 Marts 1911 i Kbh., Direktør i A/S Rex Vægt Fabrik, g. 1^o 15 Okt. 1937 paa Frederiksberg m. Inger Liisberg Jensen, f. 27 Aug. 1913 † 28 Sept. 1952, skilt (g. 2^o); 2^o 27 Jan. 1945 i Gentofte K. m. Annette Maag, f. 11 Okt. 1919. [Gentofte.] Børn:

- af 1. Ægteskab:*
1. Kirsten Elisabeth, f. 11 Febr. 1939 i Kbh. [Odense.]
 2. Erik, f. 17 Nov. 1942 i Gentofte.

af 2. Ægteskab:

3. Otto, f. 8 Dec. 1946.
4. Liselotte, f. 16 Dec. 1948. (Vallø.)

Moder:

Nanna Ammitzbøll, f. Schiøtz, f. 17 Dec. 1866, g. 12 Maj 1908 i Kbh., Enke 17 Dec. 1941 (g. 1^o m. Apoteker Carl Christian Kierulff). [Gentofte.]

Faders Søskende:

1. Erik Sophus Adam, f. 20 Aug. 1871 † 7 Febr. 1945, Dr. med., Overakkuchør ved Rigshospitalet, Professor, g. 3 Dec. 1908 m. Julie Anna David, f. 30 Dec. 1879 † 25 Dec. 1953.

Døtre:

- a. Wibeke Sofie Magdalene, f. 6 Nov. 1909 i Kbh., g. 1^o 23 Febr. 1938 sst. m. Dr. pharm. Knud Otterstrøm, f. 4 Aug. 1906, skilt; 2^o 5 Okt. 1950 i Dyssegaards K. m. Fabrikant Otto John Larsen, f. 8 April 1912, separ. [K.]
- b. Birte Julie Annelise, f. 20 Dec. 1911 i Kbh. g. 8 Juni 1935 sst. m. norsk Forfatter og Overretssagfører Lauritz Johnson, f. 21 Sept. 1906. [Norge.]

2. Wilhelmine (Willy) Frederikke Adelaide, f. 12 Jan. 1874 i Kbh., g. 2 Okt. 1895 i Kbh. (B) m. Kommandør Carl Albert Schou, f. 17 Marts 1868 † 15 Juni 1946. [Charlottenlund.]
3. A d a m, f. 20 Marts 1876 i Kbh., Civilingeniør. [K.]

Haugwitz Hardenberg Reventlow.

Slægten Haugwitz er en gammel sachsisk Adelsæt, der tidlig bosatte sig i Schlesien. Den her omtalte Linje blev 4 Okt. 1723 optagen i den bøhmiske friherrelige Stand og 15 Okt. 1786 i den preussiske Grevestand. — Ved Allerhøjeste Resolution af 1 Okt. 1885 blev Greve Curt Ulrich Heinrich Haugwitz i Anledning af, at hans Hustru Lucie Caroline Amalie Adelheid Henriette Georgine Wilhelmine, født Prinsesse af Schönauich-Carolath, havde tiltraadt Besiddelsen af Grevskabet Hardenberg-Reventlow, for sig og deres ægte agnatiske Descendenter optagen i den danske Grevestand under Navnet Haugwitz Hardenberg Reventlow og med det forenede Haugwitz'ske og Hardenberg-Reventlow'ske Vaaben (se Aarg. 1888).

Lensgreve H e n r i k Ludvig Erdman Georg Haugwitz Hardenberg Reventlow til Krenkerup m. m. (det tidl. Grevskab Hardenberg-Reventlow) og Allindemagle, f. 26 Aug. 1891 (Søn af Oberstløjtnant Greve G e o r g Carl Ferdinand, f. 8 Aug. 1848 † 11 Sept. 1897 og G a b r i e l e Franziska Therese Schneider, f. 31 Jan. 1865, g. 12 Jan. 1889 † 25 Marts 1939), cand. jur. [Krenkerup ved Sækkøbing.]

Søskende:

1. Greve G e o r g Lucian Curt Eberhardt, f. 25 Aug. 1892. [Vöslau ved Wien.]
2. Greve C o u r t Henrik Eberhard Erdman Georg, f. 28 Sept. 1895, g. 1^o 14 Maj 1935 m. B a r b a r a, født Woolworth-Hutton, f. 14 Nov. 1912, skilt 1942 (hun g. 1^o m. Prins Mdivani, skilt; 3^o m. Fyrst Trubetskoj); 2^o 30 Juli 1942 i Colorado Springs m. M a r g a r e t Astor Drayton, f. 20 Dec. 1915. [Newport R. J., U.S.A.] Sønner:
 - a. Greve L a n c e, f. 24 Febr. 1936.
 - af 2. Ægteskab:
 - b. Greve R i c h a r d Court Robert, f. 30 Sept. 1947 i Providence, R. J., U.S.A.

Farbroder:

Greve Eberhard Carl Paul Erdmann Emanuel, f. 21 Okt. 1850 † 20 Febr. 1931, preuss. Major, g. 17 Okt. 1883 m. Grevinde C a t i n k a Elisabeth Maximiliane Georgine von Pappenheim, f. 1 April 1859 † 4 Jan. 1906. Børn:

1. Comtesse Lucie Marie Ludovika Anastasia Adelheid Carola Hedwig, f. 24 Okt. 1884, Nyder af Grevskabet Christiansædes Successorfond, Enke efter Kammerherre, Lensgreve Christian Einar Reventlow, g. 2^o 19 Juli 1940 m. brit.

- Oberstl. Bertram James Walker, f. 25 Juni 1880 † 8 Marts 1947. [Wheathampstead og Brahe-Trolleborg.]
2. Greve Curt Ludwig Heinrich Georg Max Erdmann Eberhard, f. 24 Sept. 1885 i Potsdam, cand. jur., preuss. Premierløjtnant* (Pr.J.K.1.), g. 29 Okt. 1910 paa Brahe-Trolleborg m. Comtesse Anne-Erme-gaard Abela Reventlow, f. 3 Juli 1890 paa Brahe-Trolleborg. [England.] Børn:
- a. Comtesse Lucie Cathinka Christiane Julie, f. 13 Nov. 1911 paa Brahe-Trolleborg, g. 8 Aug. 1936 sst. m. John Patrick Douglas Boswell, f. 4 Marts 1910 i Edinburgh. [Bennan House, Skotland.]
- b. Greve Eberhard Christian Erdmann, f. 9 Dec. 1916 i Berlin, g. 11 Juni 1941 i Kbh. (b. v.) m. Iise Mortensen, f. 20 Okt. 1919 i Helsingør. [Charl.] Sønner:
- 1) Greve Curt Christian Erdmann, f. 5 Marts 1942 i Kbh.
2) Greve Peter Ulrik Erdmann, f. 12 Okt. 1943 sst.

Haxthausen.



Westfalisk Uradelslægt, af hvilken Johan Haxthausen til Appenburg og Bockendorf nævnes o. 1280 som Arve-Holmester i Paderborn. Slægten delte sig i det 15. Aarh. i: Den hvide Linje eller Appenburg-Linjen og den sorte Linje eller Thienhausen-Linjen. Medlemmer af sidstnævnte Linje indkom til Danmark i det 17. Aarh. En Gren optoges i den danske Grevestand 1736 og uddøde 1842.

Maximilian Wilhelm Baron af Haxthausen (Appenburg-Linjen) blev ved Patent af 12 Juni 1776 naturaliseret som dansk Adel. — Børnene af Kammerherre, Herredsfoged Christian Holger Ludvig Haxthausen (Thienhausen-Linjen) naturaliseredes 8 Jan. 1880 og Børnene af Major Frederik Julius Haxthausen (Thienhausen-Linjen) 24 Maj 1883 som dansk Adel. — Vaabenafbildninger i Farver og udførlig Slægttavle, se Aarg. 1887 og 1945.

Baronerne af Haxthausen.

(Appenburg-Linjen).

Baron Carl Maximilian Thorvald Haxthausen, f. 25 Sept. 1901 paa Jægerspris (Søn af Forstkandidat Baron Maximilian Frederik, f. 7 Sept. 1860 † 29 Sept. 1942, og Ellen Strøm, f. 18 Marts 1873, g. 5 Okt. 1900 † 7 Juni 1941), Student, Ejer af Frugtplantagen og Avlsgaarden »Skarridshus«, g. 1^o 3 Maj 1933 i Birkerød m. Julie Eskesen, f. 27 Juni 1905 † 3 Sept. 1933; 2^o 4 Juni 1941 i Kbh. (B) m. Dagmar Marie Louise du Plessis de Richelieu (F.: siam. Marineminister, Viceadmiral, Kammerherre Andreas du P. de R. og Dagmar Therese Louise Lerche), f. 8 Maj 1895 i Bangkok (M.T.Kha.)

Haxthausen.

(S.R.P.4.) (g. 1^o m. Hofjægermester Ove Sehestedt Juul, skilt). [Skarridshus ved Jyderup.]

Søster:

Baronesse *R e g i t z e* Octavia Catharina, f. 13 Febr. 1904 paa Jægerspris, g. 16 Nov. 1929 i Kbh. (Jac.) m. Ritmester af Res., Fuldmægtig hos Rigspolitichefen, Kammerjunker, cand. jur. *B ø r g e* Dines Pontoppidan (R.*), f. 17 Jan. 1891 i Kbh. [Dragbyhus, Jægerspris.]

Farfaders Fader:

Baron Maximilian F r e d e r i k, f. 26 Aug. 1793 † 18 Juli 1874, Kammerherre, Oberst. Søn:

Baron O v e Ludvig Vilhelm, f. 10 Aug. 1837 † 4 Aug. 1906, Jagtjunker, kgl. Skovrider, g. 8 Maj 1875 m. *Annette A n g é - l i q u e* Caroline von Kauffmann, f. 4 Okt. 1849 † 17 Febr. 1905. Sønner:

1. *Baron W i l h e l m* Maximilian, f. 4 April 1876 † 25 Aug. 1940, Kaptajn i Fodf., g. 8 Okt. 1920 m. *Birgitte Skeel*, f. 14 Febr. 1893 † 18 Juni 1944. Børn:

a. *Baron O v e* Maximilian Elmerhaus, f. 30 Juli 1921 i Næstved, Gaardejer, g. 17 Marts 1946 i Kirkerup m. *Ingrid B o d i l* Jacobsen (F.: Gaardejer Lauritz J. og Anna Hansen), f. 6 Sept 1925 i Kirkerup. [Humlegaarden, Grøfte, pr. Sorø.] Børn:

1) *Baron P e r* Maximilian, f. 4 Aug. 1946.

2) *Baronesse Anne B i r g i t t e*, f. 28 Febr. 1949.

b. *Baron O t t o* Heinrich Maximilian, f. 3 Maj 1923 i Rungsted, Løjtnant af Res. ved Livgarden. [Lyngby.]

c. *Baronesse E l i s e* Antoinette, f. 17 Okt. 1926 i Rungsted, Sygeplejeelev. (Thaarupgaard.) [Lyngby.]

2. *Baron H e i n r i c h* Kauffmann, f. 23 Dec. 1886 † 5 Dec. 1945, Kaptajn, g. 15 Aug. 1916 m. *Lillian Drost*, f. 24 Maj 1896 † 26 April 1933. Datter:

Baronesse F r i t z e Dagmar Edle Angélique, f. 8 Maj 1918 i Kbh. (G), g. 20 Juli 1940 i Kbh. (G) m. Civilingeniør, Kaptajn Flemming Lerche, skilt.

Farfaders Farbroder:

Baron Johan C h r i s t i a n, f. 13 Jan. 1799 † 20 Maj 1866, Premierløjtnant, Postmester. Sønner:

1. *Baron H e n r i c h* Christian, f. 4 Maj 1831 † 7 Febr. 1900, Generalmajor, g. 19 April 1861 m. *T h o r a* Emilie Birch, f. 23 Marts 1837 † 29 Nov. 1924. Børn:

a. *Baron H e n r i k* Sophus, f. 4 Febr. 1864 † 25 Juli 1937, Assurancedirektør, g. 1^o 9 Juli 1896 m. *E m m a* Louise Emilie Robert, f. 8 Marts 1860, skilt 1912, 2^o 6 Febr. 1915 i Odense m. *A s t a* Kiørboe, f. 6 Juni 1882 i Odense. [K.]

b. *Baron A u g u s t* Guido, f. 30 Sept. 1868 † Marts 1937, g. 30 Jan. 1899 m. *A n i c e t a* Munoz de Andrés f. 20 Marts 1880 i Solduero. [Argentina.] Descendens, se Aarg. 1947.

Haxthausen.

- c. *Baronesse Hermine (M i n n a)*, f. 14 Aug. 1870 paa Frederiksberg, g. 24 Nov. 1900 m. *Gesandt**, *Kaptajn**, *Kammerjunker F r i t s Cramer (K. 2 D. M.) (M. T. Kfh.)*, f. 22 Aug. 1869 paa St. Thomas. [K.]
- d. *Baron M a x i m i l i a n Elmerhaus*, f. 9 April 1872 † 15 Aug. 1910, *Sparekassefuldmægtig*, g. 25 Okt. 1900 m. *Ann a Cathrine Jensen*, f. 5 Juni 1869 † 31 Jan. 1949 (hun g. 1^o m. *Skibsfører P e t e r Jacobsen Topp* † 1894). Børn:
- 1) *Baron H e n r i k Christian Maximilian Elmerhaus*, f. 3. Dec. 1900 i Aalborg, Repræsentant ved De Danske Spritfabrikker, g. 1^o 24 Dec. 1924 i Hobro m. *E m m y Karen Riisberg*, f. 28 Marts 1908 † 10 Nov. 1944; 2^o 9 April 1948 i Dejbjerg m. *Annie M i n n a Koopmann (F.: Direktør George K. og Jane Klingenberg)*, f. 23 Aug. 1901 i Hassersis (g. 1^o Læge *Karl Nordahl Skou*, † 29 Juni 1944). [Aalborg.] Børn: af 1. Ægteskab:
 - a) *Baron H e n r i k M a x i m i l i a n*, f. 24 Nov. 1925 i Hobro, g. 4 Febr. 1950 i Rårup m. *Inge Charlotte Bichel*, f. 17 Juni 1925 i Rårup. Døtre:
 - (1 *Baronesse L i s e*, f. 29 Dec. 1950 i Kbh.
 - (2 *Baronesse B i r t e*, f. 30 Nov. 1952 i Kbh.
 - b) *Baronesse I n g e l i s e*, f. 9 Nov. 1931 i Hobro. (Thaarupgaard.)
 - c) *Baronesse K i r s t e n*, f. 20 Marts 1936 i Hobro. (Thaarupgaard.)
 - 2) *Baronesse E l i s a Maria Cecilie*, f. 11 Maj 1902 i Aalborg, g. 13 Juni 1937 i Aalborg (Ansg.) m. *Forretningsbestyrer H e n r y Vestertjele*, f. 16 Febr. 1904 i Hobro. [Hobro.]
 - 3) *Baron E i g i l Elmerhaus*, f. 23 Sept. 1906 i Aalborg, Bogholder, g. 10 Maj 1941 i Aalborg m. *Ingrid Boye*, f. 7 Marts 1917 i Aalborg. [Aalborg.] Børn:
 - a) *Baron J ø r n Elmerhaus*, f. 17 Juni 1945 i Aalborg.
 - b) *Baronesse Anne Vibeke*, f. 18 April 1951 i Aalborg.
 - 4) *Baronesse I l s a Agnete*, f. 18 Marts 1909 i Aalborg, g. 1^o 16 Okt. 1932 m. *Ingeniør O s c a r Doreng*, f. 6 April 1904, skilt, 2^o 20 Febr. 1943 i Kbh. (b. v.) m. *Forretningsfører M o g e n s Valentin Sørensen*, f. 19 Maj 1915 i Kbh., skilt. [K.]
2. *Baron P e t e r M a x i m i l i a n*, f. 18 Aug. 1841 † 9 Dec. 1885, *cand. jur.*, g. 24 Okt. 1878 m. *M a r i e Caroline von Lowzow*, f. 8 Jan. 1859 † 10 Febr. 1891. Søn:
Baron A a g e, f. 18 Dec. 1879 † 2 Nov. 1945, *Ingeniør*, g. 16 Marts 1910 paa Frederiksberg m. *J o h a n n e Glahn (F.: Fabriksinspektør Hans Egede Glahn og Sofie Schønning)*, f. 27 Aug. 1882 i Kbh. [K.] Søn:
Baron H e l g e Regner Maximilian, f. 21 Marts 1911 paa Frederiksberg, *Provisor, cand. pharm.*, g. 16 Marts

Haxthausen.

1939 i Frederiksberg K. m. cand. pharm. Aase L i z z y adopt. Grue (Adoptivf.: Direktør Jeppe Grue og Jenny Jensen), f. 26 Dec. 1913 i Kbh. [K.] Børn:

a) *Baronesse Jette Margit*, f. 2 Dec. 1940 paa Frederiksberg.

b) *Baron Ole Jarl*, f. 12 Okt. 1942 sst.

c) *Baron Leif Aage*, f. 12 Okt. 1947 sst.

Den ældre adelige Linje.

(Thienhausen-Linjen).

Christian Frederik Haxthausen, f. 9 Aug. 1922 i Holte (Ørbæk K.) (Søn af Bankfuldmægtig Carl Rudolf Vilhelm, f. 6 April 1893 † 13 Marts 1953), Tandlæge, g. 10 Juni 1950 i Odense m. *Sigrid (Bitten) Hansted* (F.: Tandlæge Chr. H. og), f. 9 Juni 1929 i Odense. [Odense.] Datter:

Annette, f. 11 Dec. 1951 i Odense, Konventualinde i Gissfeld adelige Jomfrukloster.

Søskende:

1. *Bodil Emma Elisabeth*, f. 21 Sept. 1920 i Kbh. (Ørbæk K.), Bibliotekar, g. 14 Okt. 1945 m. Politifuldmægtig, Fuldmægtig i Finansministeriet, cand. jur. *Erik Møller*, f. 15 April 1917.

2. *Johann-Ulrik*, f. 1 Juni 1934 paa Frederiksberg (Ørbæk K.), Student, Assistent i Ø. K. [K.]

Moder:

Else Josephine, f. Lange (F.: Godsejer Rasmus Lars Haagen Leth L. og Bodil Langkilde), f. 9 Aug. 1895 paa Ørbæk-lunde, g. 23 Aug. 1919 i Ørbæk K., Enke 13 Marts 1953. [K.]

Faders Farfader:

Christian Ludvig, f. 18 Sept. 1801 † 2 Nov. 1860, Kammerherre, Herredsfoged. Sønner:

1. *Christian Holger Ludvig*, f. 4 Maj 1844 † 1 April 1909, Kaffehandler, g. 15 April 1885 m. *Christiane Lillien-schild*, f. 1 Juni 1861 † 2 Sept. 1887. Datter:

Emmy, f. 5 Jan. 1886 i Willmar, Minn., g. 30 Jan. 1912 paa Frederiksberg m. Civilingeniør *Poul Gerlow*, f. 19 Aug. 1881 i Vig, skilt 1937. [K.]

2. *Alfred Johannes Emil*, f. 10 Sept. 1848 † 17 Febr. 1926, Oberst, Udskrivningschef, g. 15 Juli 1882 m. *Anna Mathilde Bauditz*, f. 18 Febr. 1858 † 4 Dec. 1940. Børn:

a. *Emma Margrethe*, f. 14 Dec. 1884 i Nyborg, g. 23 Jan. 1914 i Aarhus (Dom.) m. Grosserer *Hans Skott*, f. 3 Okt. 1861 † 3 Dec. 1951. [K.]

b. *Johannes Emil*, f. 13 Dec. 1889 i Viborg, Kontorchef i Privatbanken (Po.F.K.2.), g. 13 Okt. 1921 i Kbh. (E.) m. *Marie Bentzen* (F.: Godsekspeditor A. P. B. og Margrethe Lassen), f. 18 Febr. 1899 i Kolding. [K.] Børn:

Haxthausen.

- 1) **Henrik Holger**, f. 23 Dec. 1922 i Kbh., cand. jur., Sekretær i Udenrigsministeriet, g. 6 Marts 1949 m. **Else Buhl-Nielsen**, f. 10 Aug. 1921. [K.]
 - 2) **Vibeke Annette**, f. 17 April 1927 paa Frederiksberg, g. 7 Juni 1952 i Frederiksberg K. m. Sekretær i Udenrigsministeriet, cand. jur. **Uffe Himmelstrup**, f. 23 Aug. 1920. [K.]
- c. **Einar**, f. 6 Maj 1895 † 13 Febr. 1953, cand. polyt., Afdelingsingeniør ved D.S.B., g. 1^o 24 Okt. 1924 i Kbh. (G. og russisk K.) m. Arkitekt **Vera Ørnfelt** (F.: Konsul **Henrik Ø.** og **Anna Stanislavna Bachalovitch**), f. 14 Nov. 1895 i Kbh., skilt 1941 (hun g. 2^o 1944 m. Civilingeniør **Ernst Robert Holm**, f. 1893); 2^o 17 Juli 1941 m. **Octavia Mikkelson**, f. 17 Juli 1893 † 15 Aug. 1947; 3^o 4 Juni 1949 i Hørsholm m. Korrespondent **Maggie Alice Poulsen** (F.: Gaardejer **Alfred P.** og **Kristine Frandsen**), f. 31 Jan. 1927. [K.] Børn:
- af 1. Ægteskab:
- 1) **Vivea**, f. 20 Febr. 1929 i Kbh., g. 16 Juli 1948 i Hellerup m. Bogholder **Werner Schnohr**, f. 13 Febr. 1922 i Kolding. [K.]
- af 3. Ægteskab:
- 2) **Kjeldåge Einar**, f. 6 Febr. 1953 i Kbh.

Den yngre adelige Linje.

(Thienhausen-Linjen).

Carl-Wilhelm Haxthausen, f. 11 Sept. 1911 i Kbh. (Søn af Kontorchef i Udenrigsministeriet, Ritmester, Legationsraad **Christian Frederik**, t. 21 Juli 1887 † 11 Juli 1932 og **Selma Margrethe Kragelund**, f. 28 Febr. 1888, g. 11 Okt. 1910, skilt † 30 Jan. 1940), Ingeniør, Diplom i Driftsorganisation, g. 1^o 27 Juli 1939 i Hannover m. **Heleen Elice Heidemann Larsen**, f. 27 Nov. 1917 i Randers, skilt 1944; 2^o 11 Nov. 1944 i Søllerød m. Sygeplejerske **Petra Tilde Stoholm**, f. 19 Aug. 1912 i Viborg. [K.]

Broder:

af **Faderens 2. Ægteskab** (se nedenfor):

(**Tørk**) **Ove**, f. 7 Okt. 1924 i Oslo, Forfatter, g. 1^o 6 Okt. 1943 i Jyllinge m. **Sophie Elisabeth Levy**, f. 14 Juni 1923 i Kbh., skilt 1950; 2^o 15 Dec. 1950 m. **Gunhild Elise Marie Kirstine Sørensen** (F.: **Niels S.** og **Mette Marcussen**), f. 5 Jan. 1926. [K.] Døtre:

af 1. Ægteskab:

1. **Susie**, f. 17 Nov. 1945 i Kbh.

af 2. Ægteskab:

2. **Nina Katinka**, f. 15 Jan. 1951.

Faders Enke:

Alix Brønnum, født **Scavenius**, f. 13 Maj 1902 i Kbh., g. 25 Okt. 1923 sst. (B), Enke 11 Juli 1932. [K.]

Haxthausen.

Farfader:

Hans Peter Christian, f. 6 Sept. 1850 † 9 Aug. 1922, *Maskinfabrikant*, g. 15 Nov. 1882 m. *Anny Catharina Georgia Andree Klein*, f. 8 Jan. 1859 † 29 Aug. 1903; Datter:

Ingeborg Rigmor, f. 1 Sept. 1898 i Kbh. (Vallø.) [K.]

Farfaders Fader:

Frederik Julius, f. 3 Aug. 1817 † 31 Maj 1867, *Major*, g. 28 Nov. 1849 m. *Anna Kirstine Bodil Lydia Hellach*, f. 17 Juli 1828 † 9 Dec. 1891. Sønner:

1. *Christian Frederik*, f. 16 Sept. 1855 † 9 April 1914, *Borgmester*, g. 22 Maj 1885 m. *Ida Rosen*, f. 24 Maj 1859 † 28 Aug. 1947. Børn:

a. *Else Rosen*, f. 2 Juli 1891 i Holbæk, g. 1^o m. *and. jur.* *Frederik Scavenius* til Gjorslev †; g. 2^o 6 Febr. 1927 i Gentofte m. *Godsejer Julius Valdemar Noël* til Juulskov, f. 1 Juni 1870 † 30 Sept. 1947. [Juulskov ved Refsvindinge.]

b. *Holger Rosen*, f. 30 Okt. 1892 i Holbæk, *Dr. med.* *Professor* ved Kbhvns Universitet, *Overlæge* ved Righospitalet (R.1*), g. 4 Dec. 1926 i Sdr. Kirkeby m. *Comtesse Else Ahlefeldt-Laurvig*, f. 15 April 1898 paa Beltinge. [K.] Sønner:

1) *Henrik*, f. 10 Sept. 1927 i Kbh. (C), *stud. jur.*

2) *Christian Ulrik*, f. 16 Juni 1930 i Kbh. (Sdr. Kirkeby K.), *stud. polit.*

2. *Arnold Maximilian*, f. 19 April 1862 † 2 Juni 1922, *Hovedkasserer* ved *Bryggeriet Carlsberg*, g. 11 Maj 1895 m. *Sigrid Anna Louise Christensen*, f. 22 Nov. 1875 † 4 Sept. 1946. Børn:

a. *Inger Nathalie*, f. 25 Nov. 1898 paa Frederiksberg, g. 15 Maj 1934 i Lindevangs K. m. *Kapelmester Martellius Lundqvist*, f. 21 Maj 1904 paa Frederiksberg. [Odense.]

b. *Gunnar Maximilian*, f. 4 Marts 1900 paa Frederiksberg, *Fuldmægtig* i Østifternes Kreditforening. [K.]

c. *Kirsten*, f. 23 Febr. 1910 paa Frederiksberg, g. m. *Fuldmægtig Preben Skeel*.

Hedemann.



Brunsvig-lyneborgsk Regerings- og Hofraad Ernst Christian Hedemann af en gammel nedersachsisk og liflandsk Slægt optoges ved Patent af 29 Marts 1689 i den tyske Rigsadel. — Naturalisationspatent af 28 Nov. 1873 (I., II. og III. Linje) og af 8 Juni 1840 (IV. Linje). — Vaabenafbildning i Farver og udførlig Stamtavle, se Aarg. 1898.

En Del af Slægtens Medlemmer skriver sig von Hedemann.

I. Linje.

De i Polen og Argentina levende Medlemmer, se Aargang 1950.

I n g e b o r g Hedemann, f. 15 Juli 1883 (Datter af Klasse-lotterikollektør *Hans Christel*, f. 13 Sept. 1852 † 23 Okt. 1934 og *Dorothea Columba Gjerulff*, f. 20 Okt. 1858, g. 18 Febr. 1881 † 1 Jan. 1933), g. 31 Maj 1921 m. Advokat *Sophus Julius (Julio) Grandjean*, f. 8 Dec. 1881. [K.]

Farfaders Broder:

Anton Rudolph, f. 10 Okt. 1816 † 24 April 1897, *Kammerherre, Kontreadmiral*, g. 22 Nov. 1857 m. *Johanne Thecia Oda Eugenie (Jenny) von Berenhorst*, f. 2 Dec. 1836 † 5 Jan. 1890. Søn:

Georg Friedrich Hugo, f. 21 Juni 1860 † 1 Febr. 1922. *Skovrider*, g. 30 Dec. 1891 m. *Ellen Marie Henriette Heger*, f. 7 Febr. 1866 † 27 Maj 1951. Døtre:

- 1) *Edele Elisabeth Eugenie*, f. 6 Maj 1893, g. 24 Sept. 1920 m. *Kaptajn af Fodf. Erik Christian Emanuel Holst*, f. 23 April 1893 † 1 Marts 1945. [K.]
- 2) *Inge*, f. 20 Juni 1895, g. . . Marts 1953 m. *Sognepræst Kay Rudolph Kroon*, f. 29 Febr. 1896 i Aarhus. [Himmellev.]

II. Linje.

Frederik Johan Hedemann, f. 11 Juni 1890 i Kbh. (Søn af *Kaptajn af Marinen, Civilingeniør Carl Georg Harald*, f. 5 Juli 1865 † 31 Jan. 1944), *Assurandør, Medlem af Bestyrelsen for Dansk Adelsforbund, Formand i Bestyrelsen for Dansk Adelsforbunds Valløfond og for Fregatten Jyllands Venner, Medlem af Bestyrelsen for Juleuddelingen af 1867, Leder af Hovedstadens Velgørenhedsregister, Sekretær i Murerforeningen af 1824 (R*) (Bulg.r.K.2) (Ø.K.Æ.)*, g. 1^o 11 Sept. 1917 i *Kolding m. Baronesse Alix Sigrid Lilie Lerche*, f. 10 Nov. 1894 paa *Benzonsdal*, skilt [Hellerup]; 2^o 4 Jan. 1944 i Kbh. m. *Lily Louise Almira Kiellerup* (F.: *Hovedkasserer K. og Ville Jensen*), f. 18 Maj 1900 i Kbh., *Medl. af Best. af Vore Smaabørns Beklædning (D.r.K.U.)* (hun g. 1^o m. *Højesterets-sagfører Flemming Allerup*, skilt). [Rungsted Kyst.] Børn:

af 1. Ægteskab:

1. *Carry Sophie*, f. 8 Aug. 1918 i Kbh., *cand. polit., Sekretær, Socialraadgiver, overord. Stiftsdame i Vallø.* [Lyngby.]
2. *Claus Carl Christian*, f. 23 Jan. 1921 i Kbh., *Proprietær*, g. 16 Okt. 1945 i *Taarbæk m. Mona Raaschou* (F.: *Grosserer Viggo R. og Ester Emilie Fleischer*), f. 12 Sept. 1919. [Foldagergaard, pr. Roskilde.] Børn:
 - a. *Steen Georg Christian*, f. 21 Aug. 1946 i Kbh.
 - b. *Mette Emilie*, f. 27 Dec. 1949 i Kbh. [Vallø.]

Hedemann.

3. **C a r s t e n** Peter-Ole Verner, f. 4 April 1925 i Kbh., Godsinspektør. [Deutsch Nienhof, Holsten.]

Søskende:

1. **L i l y**, f. 6 Aug. 1892 i Kbh., Konventualinde i Gisselfeld og Roskilde adelige Jomfruklostre. [K.]
2. **H e l g e**, f. 9 Maj 1894 i Kbh., Proprietær,* statsexam. Ejendoms­mægler, Formand for Nordsjællands Ejendoms­mæglerforening, Bankbestyrer for Handelsbankens Lillerødkontor, g. 9 Juli 1918 paa Skönabäk, Skaane m. **R i g m o r** Elisabeth Rønne-Lotz (F.: Godsejer R.-L. og Marie Jørgensen), f. 23 Juli 1893 paa Mariebjerg. [Lillerød.] Døtre:
 - a. **A a s e**, f. 28 Febr. 1920 paa Välagård, Skaane, g. 1 Nov. 1940 i Kbh. (b. v.) m. Proprietær* Mogens Prior, f. 22 Juli 1911 i Kbh. [Lillerød.]
 - b. **T o v e**, f. 24 April 1921 i Helsingborg, g. 20 Maj 1950 i Lillerød m. Fuldmægtig i Forsvarsministeriet, Kaptajn **E r i k** Fournais, f. 24 Marts 1920 i Aarhus. [Nærum.]
3. **E s t r i d**, f. 23 Okt. 1895 i Kbh., Konventualinde i Roskilde adelige Jomfrukloster. [Roskilde Kloster.]
4. **V a g n**, f. 29 Marts 1901 i Kbh., Koncertsanger, statsprøvet Musikpædagog (M.P.F.), Lærer ved det kgl. Musikkonservatorium, Sekretær i Dansk Adelsforbund, Medlem af »Dansk Solist Forbund«, g. 4 Juli 1944 i Kbh. (G) m. aut. Sygeplejerske, cand. phil. **B l i d e** Birkedal Ibsen (F.: Fuldmægtig Carl Birkedal I. og Thora Christensen), f. 17 Nov. 1919 i Kbh. [K.] Døtre:
 - a. **F r i t z e**, f. 8 Maj 1945 i Kbh. (Vallø.)
 - b. **H a n n e**, f. 30 Sept. 1946 i Kbh., indskrevet i Roskilde adelige Jomfrukloster.

Moder:

- O l i v i a**, f. Elben (F.: Oberst Harald August Rønkilde v. E. og Fanny Theodora Frederikke Steinbach), f. 5 Febr. 1866 i Kbh., g. 6 Juni 1889, Enke 31 Jan. 1944. [K.]

Faders Søskende:

af Farfaderens 1. Ægteskab:

1. **C h r i s t i a n** **A u g u s t**, f. 24 Juli 1862 † 1 Jan. 1930. Oberstløjtnant af Fodf., statsautoriseret Revisor, g. 22 Nov. 1889 m. **F a n n y** **E l b e n**, f. 8 Aug. 1864 † 26 Febr. 1948. Datter: **S o p h i e**, f. 21 Sept. 1889 i Kbh., g. 26 Maj 1911 sst. m. Godsejer **H a n s** **W i s s i n g** **E h n h r u s**, f. 28 April 1878 † 13 Nov. 1945. [Gule Hus ved St. Hedinge.]
2. **H o l g e r** **M a r i u s**, f. 29 Jan. 1867 † 6 Okt. 1928. Oberstløjtnant af Fodf., g. 25 Maj 1893 m. **E l l e n** **R e g i n e** **S o p h i e** **N i s s e n**, f. 9 Marts 1867 † 22 Febr. 1935. Børn:
 - a. **C a r l a**, f. 27 Okt. 1894 i Kbh., g. 29 Nov. 1924 i Soerabaja, Java, m. uds. britisk Generalkonsul **H e n r y** **F r a n c i s** **C h e s t e r** **W a l s h**, f. 10 Maj 1891 i Dalkey, Co. Dublin. [Williamstown House, Castlebellingham, Eire.]

- b. Erik Marius, f. 4 Marts 1901 i Kbh., cand. polit., Ekspeditionssekretær, g. 14 Maj 1932 i Kbh. m. Ida Jessen (F.: Toldkontrolør J. og Emilie Meldahl), f. 28 Juni 1902 i Kbh. [Hellerup.] Søn:
 Holger, f. 9 April 1937 i Hellerup.
3. *Paul Hans Immanuel*, f. 20 Juni 1870 † 3 Sept. 1953, Præst, Forfatter, g. 19 Juli 1900 i Gudbjerg m. Gerda Cæcilia Hansen (F.: Apoteker, Godsejer, Etatsraad Christian Ditlev Ammentorp H. og Elisa Cæcilia Købke), f. 21 Juni 1878 i Kbh. [Dalby ved Kolding.] Børn:
- a. Helga, f. 11 Okt. 1901 i Kbh., g. 21 Sept. 1928 i Vejstrup m. Gaardejer Einar Jørgen Krap Johansen, f. 4 Maj 1904 paa Eltangaard, skilt. [K.]
- b. Hugo, f. 9 Juni 1903 i Kbh., Mejerikonsulent for Odense, Svendborg og Vejle Amter, g. 1^o 3 Aug. 1931 i Ganløse m. Margrethe Knudsen, f. 28 Aug. 1907 † 18 Juli 1943; 2^o 18 April 1945 i Kbh. m. Helga Grunnet-Rasmussen (F.: Elektricitetsværksbestyrer Viggo Theodor R. og Signe Grunnet), f. 10 Sept. 1909 i Odense. [Korup, Fyn.] Børn:
- af 1. Ægteskab:*
- 1) Ingeborg, f. 23 Maj 1932 i Kbh.
 2) Karen, f. 30 Dec. 1933 i Kbh.
 3) Hanne, f. 30 Nov. 1936 i Esbjerg.
 4) Karsten, f. 3 Jan. 1941 i Hillerød.
- c. *Bent*, f. 21 Febr. 1907 † 5 Aug. 1948, Bibliotekar, g. 14 Juni 1941 i Odense m. Bibliotekar Vibeke Bjerregaard (F.: Dyrlæge Søren Sørensen B. og Olga Helene Holst Jensen), f. 29 Okt. 1913 i Grindahl. [Odense.] Datter:
 Lone, f. 26 Aug. 1945 i Odense.
- d. *Thora*, f. 31 Marts 1910 i Hillerød, g. 14 Nov. 1930 i Kolding m. Gaardejer Hans Peter Mortensen, f. 16 Maj 1896 i Forlev, skilt. [Kolding.]
- e. *Gerda Cæcilie*, f. 25 Sept. 1911 i Hillerød, g. 24 Okt. 1934 i Kolding m. Snedker Karl Frank, f. 14 Jan. 1908 i Højslev, skilt. [Vejle.]
- f. *Paul*, f. 15 Maj 1915 i Kolding, Fabrikant, g. 14 Nov. 1936 i Kolding m. Siw Gunløg Wilhelmine Janson (F.: Bygmästare Eskild J. og Agnes Kielberg), f. 29 Aug. 1913 i Trollhättan. [Dalby.] Sønner:
 1) Ulf Eskild Paul, f. 9 Maj 1939 i Dalby.
 2) Sten Christian, f. 1 Juni 1943 i Kolding.
 3) Kim Johannes, f. 15 Okt. 1945 i Kolding.
4. *Sophie Charlotte*, f. 22 Jan. 1876 i Kbh., Klasselotterikollektrice, g. 25 April 1900 m. Premierløjtnant Ove Frederik Alexander Gedde, f. 25 April 1871 † 11 Marts 1906. [K.]

Hedemann.

Farfaders Broder:

Johan Christopher Georg, f. 29 Dec. 1825 † 28 Febr. 1901, Generalmajor. Søn:

Hans Theodor, f. 24 Febr. 1850 † 17 Nov. 1917, Kommandør, g. 5 April 1878 m. *Elisabeth Henriette (Henny) Riise*, f. 18 Maj 1858 † 3 Juli 1930. Datter:

Olg a, f. 19 Febr. 1882 [K.], g. 10 Sept. 1908 i Paris m. Ingeniør *Emile Gauguin*, f. 31 Aug. 1874, skilt. [K.]

III. Linje.

Oscar Hedemann, f. 26 April 1885 (Søn af *Adolph Emil*, f. 11 Dec. 1856 † 14 Dec. 1919 og *Bodil Marie Jensen*, f. 4 Sept. 1855, g. 6 April 1883 † 6 Febr. 1943), Tømrermester, g. 1^o 18 April 1912 m. *Kathrine Hansen*, f. 8 Maj 18.. † 8 Maj 1913, 2^o 5 April 1916 m. *Nellie Petersen*. [Californien, U.S.A.] Børn:

af 1. Ægteskab:

1. *Kai*, f. 1 April 1913.

af 2. Ægteskab:

2. *Anita*, f. 6 Jan. 1919.

Søskende:

1. *Johanne Judithe*, f. 20 Febr. 1884, g. 12 Maj 1911 m. Handelsrejsende *Karl Henrik Mogensen*. [Aars.]

2. *Arnold Leopold*, f. 31 Marts 1837 † 22 Nov. 1918, Forvalter, g. 4 Sept. 1907 m. *Kathrine Petersen*, f. 19 Dec. 1885. [Langaa.] Børn:

a. *Oskar*, f. 3 Juli 1908. Tømrer, g. 18 Dec. 1937 m. *Eiga Petersen*, f. 30 Juli 1919 i Aarhus. [Aarhus.] Børn:

1) *Tove*, f. 29 Marts 1938.

2) *Ole*, f. 27 Jan. 1940.

3) *Per*, f. 11 Febr. 1943.

b. *Adolf Christen*, f. 17 Okt. 1909, Slagtermester g. 29 Sept. 1935 m. *Edvardine Kirstine Christensen*, f. 15 Juli 1914 i Mølvang. [Aarhus.] Børn:

1) *Max*, f. 8 Febr. 1936.

2) *Bente*, f. 10 Febr. 1939.

3) *Steen Leschly*, f. 27 Marts 1948.

c. *Olf Emil*, f. 22 Okt. 1910, g. 8 Maj 1935 m. *Ella Jensen*, f. 18 Juli 1911. [Aarhus.] Datter:

Merete, f. 1 Aug. 1947.

d. *Leo*, f. 23 Juli 1913.

e. *Kai*, f. 31 Maj 1915.

f. *Yelva Judith*, f. 19 Nov. 1916.

g. *Erik*, f. 28 Jan. 1918.

Hedemann.

3. **Jens Emil**, f. 30 Marts 1889, Tømrermester, g. 7 Juni 1912 m. **Nicoline Nielsen**, f. 21 Sept. 1888. [Iowa, U.S.A.] Børn:
 - a. **Henny**, f. 15 Aug. 1913.
 - b. **Margaretha**, f. 22 Okt. 1914.
 - c. **Viola**, f. 22 Okt. 1914.
4. **Hans Christian**, f. 19 Marts 1891 i Løgstør, Assurandør, g. 1^o 24 Maj 1916 i Aars m. **Distriktsjordemoder Anna Petrea Andresen** (F.: Restauratør **Andreas Carl A.** og **Ane Marie Petersen Larsen**), f. 8 Nov. 1898 i Esbjerg, skilt. [Værum ved Randers]; 2^o 12 Dec. 1947 i Kbh. (b. v.) m. **Kathe Lilly Jonsen**, f. 21 Sept. 1902 i Kbh. [K.] Børn:

af 1. Ægteskab:

- a. **Poul Adolf Emil**, f. 23 Aug. 1916 i Løgstør (Odder K.), Ingeniør, Skibsreparationsvurderingsmand. [Baltimore.]
- b. **Inge**, f. 17 Sept. 1918 i Aars. [Værum.]
- c. **Bodil Marie**, f. 29 Jan. 1920 i Langaa, g. m. **Dyr-læge Niels Koch**, f.
- d. **Hans Viggo**, f. 19 April 1921 i Langaa, Hovmester.
- e. **Per Alfrido**, f. 31 Juli 1929 i Værum, g. m. **Anne Lise Pedersen**, f. [Nordby, Samsø.] Barn:
 -, f.
 - f. **Ole Karsten**, f. 30 Maj 1931 i Værum, Chefkok.
 - g. **Jørgen**, f. 14 Marts 1933 i Værum, Skibskok. [Værum.]
 - h. **Ellen Vibeke**, f. 1 Juni 1935 i Værum. [Nordby, Samsø.]
 - i. **Mogens**, f. 26 Aug. 1937 i Værum, Landvæsenselev.
 - k. **Flemming**, f. 3 Dec. 1939 i Værum.
5. **Anna Marie**, f. 26 Juli 1894, g. 23 Maj 1922 m. **Proprietær Hans Peter Hansen**, f. 24 Dec. 1885. [Bjergagerhougaard ved Odder.]

Farfaders Broder:

Ernst Emil, f. 3 Marts 1843 † 8 Nov. 1915, *Kammerlunker*, g. 1^o 19 Marts 1869 m. **Elna Margaretha Charlotte Buchwald**, f. 14 Jan. 1842, skilt † 22 Dec. 1918, 2^o 24 Nov. 1911 m. **Christine Margrethe Petersen**, f. 25 Juni 1883. [K.] Søn:

af 1. Ægteskab:

Johan Oscar Buchwald, f. 23 Maj 1880, Købmand, g. Nov. 1919 m. **Katharine van Ried**, f. 26 Aug. 1888. [Wyoming, U.S.A.]

IV. Linje.

Uddød i Mandslinjen 8 Marts 1909.

Elisabeth Helga Dorothea Hedemann, f. 17 Marts 1872 (Datter af hannoveransk Kaptajn, preuss. Amtsanwalt **Carl Christian Anton**, f. 26 Nov. 1837 † 8 Marts 1909 og **Anna Rosine Vilhelmine (Minna) Lund**, f. 17 Sept. 1844, g. 21

Sept. 1861 † 2 Febr. 1910), g. 26 Okt. 1901 m. Ludwig Friedrich Karl Rudolphy, f. 13 Sept. 1879. [Hamburg.]

Hegermann-Lindencrone.



Generallojtnant, Kammerherre Johan Henrik Hegermann adledes ved Patent af 2 Maj 1818 med Navnet Hegermann-Lindencrone. — Udførlig Slægttavle og Vaabenafbildning, se Aarg. 1941.

Johan Henrik Hegermann-Lindencrone, f. 22 Juni 1924 (Søn af Teaterchef Cai Ditlev, f. 21 Okt. 1881 † 11 Aug. 1947), Boghandler. [Johannesburg.]

Søster:

Vibeke, f. 30 Juli 1913, g. 1^o 21 Okt. 1934 m. Gaardejer Henrik Bang, f. 23 Nov. 1907, skilt: 2^o 10 Nov. 1939 m. Forlagsboghandler Arne Theodor Busck, f. 4 Maj 1903, skilt: 3^o 28 Juli 1951 m. Fabrikant Arne Vejby-Petersen. [Mønge.]

Moder:

Emma Dorothea, født Poulsen (F.: Biskop Dr. theol. A. S. P. og Karen Gude), f. 19 April 1882, g. 24 April 1907 i Viborg, Enke 11 Aug. 1947. [K.]

Farfaders Fader:

Cai Ditlev, f. 17 Maj 1807 † 22 Dec. 1893, Kammerherre, Generallojtnant. Søn:

Johan Frederik (Fritz), f. 17 Dec. 1840 † 23 Juli 1938, Kammerherre, Generalmajor, Adjutant hos Kong Christian IX, g. 29 Juni 1866 m. Baronesse Juliane (Julie) Mathilde Caroline Wedel Jarlsberg, f. 17 April 1847 † 11 April 1895. Søn:

Johan Herman, f. 15 Jan. 1872 † 2 Febr. 1929, Kammerjunker, Ritmester, g. 14 Juni 1905 m. Angela Maria Josepha Bernardina Agnes Elisabeth Berling, f. 20 Maj 1885. [K.] Børn:

- 1) Knud Erik Alexander Berling, f. 21 Dec. 1907, Medlem af Best. for I/S Berlingske Tidende, g. 15 Maj 1937 i Ordrup m. Vibeke Bodil Manette Gowertz Lund (F.: Generalkonsul, Læge Edward Henrik L. og Ingeborg Worm), f. 5 Dec. 1911. [Holte.] Børn:
 - a) Lilith Marguerite, f. 4 Marts 1938.
 - b) Johan Edward Sigurd Harald, f. 28 Juli 1941.
- 2) Juliane Margarit Signe Eudoxie Polly Alice (Grit) Berling, f. 24 Okt. 1912, g. 7 Dec. 1940 i Ordrup m. Direktør O. L. H. Hauschild. [Vedbæk.]

Heintze.*

Kammerherre Josias Friedrich Ernst von Heintze til Nien-dorff og Reecke af en Adelslægt fra Liegnitz, hvis Adel Kejseren 9 Jan. 1805 havde stadfæstet, blev ved Patent af 31 Dec. 1845 optaget i den danske friherrelige Stand med Rang som Lensbesidder.

Se »Danmarks Adels Aarbog«, 1924 og
»Gothaisches genealogisches Taschenbuch
der freiherrlichen Häuser«.

Herbst.

Kontreadmiral Adolph Tobias Herbst blev ved Patent af 9 Marts 1820 optages i den danske Adelstand. — En Del af Slægtens Medlemmer skriver sig von Herbst.

C h r i s t i a n M i c h a e l J o h a n n e s H e r b s t, f. 16 Dec. 1919 (Søn af Ingeniør, cand. polyt. **P e t e r V i l h e l m A d o l p h A a g e**, f. 4 April 1884 † 29 Okt. 1931), Direktør, g. 18 Sept. 1943 i Virum m. **R u t h M a r c h e r** (F.: Inspektør Poul Gustav M. og Emmy Charlotte Catharina Reinicke), f. 16 Dec. 1919. [Torp-magle pr. Dyssekiide.] Sønner:

1. **P e t e r M i c h a e l**, f. 31 Juli 1945 i Kbh.
2. **C h r i s t i a n J o h a n n e s**, f. 9 Marts 1948 i Torpmagle.
3. **T h o m a s A n d r e a s**, f. 12 Nov. 1949 i Torpmagle.

Søskende:

1. **A g n e s E l i s a G e r t r u d**, f. 15 Juni 1921, g. 3 Jan. 1944 i Lyngby m. Dyr læge **H e n n i n g E d i n g e r - B y r k e l**, f. 22 Aug. 1919. [Bagsværd.]
2. **M e r e t e H e d v i g M i c h e l l e**, f. 4 Nov. 1923 i Holte, Kom-munelærerinde, g. 20 Juni 1948 i Torup m. Kommunelærer, Sekondløjtnant i Livgarden **T o r b e n H y l d e g å r d H y i d**, f. 23 Dec. 1923. [Birkerød.]

Moder:

E l i s a b e t h K l a r a P e r p e t u a, født Wagener (F.: Sogne-præst Carl W. og Baronesse Hanna Richthofen), f. 8 April 1893, g. 4 Juli 1918, Enke 29 Okt. 1931. [Veksø.]

Farfader:

C h r i s t i a n A d o l p h T o b i a s, f. 30 Marts 1846 † 3 Marts 1923, Grosserer. Sønner:

1. **O v e C o n r a d**, f. 23 Febr. 1886 † 13 Sept. 1946, optisk In-strumentmager, g. 20 Juni 1928 i Kbh. m. **C a r l a J u s t e s e n**, f. 27 Marts 1906. [Aalborg.] Børn:
a. **I n g e r M a r g r e t e**, f. 12 Okt. 1928 i Kbh.

Herbst.

- b. Birgit, f. 2 Sept. 1930 i Kbh., g. 6 Jan. 1950 m. Fotograf Johan Carl Jespersen, f. 23 Aug. 1919. [Charl.]
c. Poul Erik, f. 24 Okt. 1937 i Aalborg.
2. Kaj Tobias, f. 30 Aug. 1891 † 9 Dec. 1950, cand. polyt., Laboratorieforsøger, g. 10 Juni 1927 i Sønderborg m. Mary Henriette Andersen-Brock, f. 10 Juli 1893 sst. [K.]
Søn:
Torben Kaj, f. 17 April 1931 i Aarhus, stud. med. [K.]

Farfaders Broder:

- Peter Michael, f. 4 Juni 1849 † 7 Juli 1930, Kammerherre, Oberst, g. 1^o 2 Okt. 1874 m. Elisabeth Margrethe Rames, f. 19 April 1853 † 12 Nov. 1897. Datter:
Olga Petra Rames, f. 22 Nov. 1885 i Kbh., g. 1^o 19 Marts 1910 sst. m. Læge Viggo Lund, f. 4 Marts 1865 † 19 Okt. 1942, skilt; 2^o 19 Marts 1920 i Kbh. med Professor, Overlæge, Dr. med., Jens Einar Meulengracht (K.*D.M.), f. 7 April 1887 i Assens. [K.]

von Hielmcrone.*



Krigsraad Hans Adolph Høeg til Heringsholm blev den 19 Aug. 1757 adlet med Navnet von Hielmcrone. Udførtig Slægttavle med Vaabenafbildning, se Aarg. 1935.

Hans Adolf Christian von Hielmcrone, f. 30 Aug. 1910 i Aabenraa (Søn af Advokat og Notar Emil August, f. 7 Okt. 1877 † 20 Jan. 1944), Skibsfører, g. 28 Sept. 1935 i Altona m. Margarete

- Møller, f. 15 Marts 1913 i Flensborg. [Hamburg-Altona.] Børn:
1. Irmentraut, f. 3 Nov. 1935 i Altona.
2. Hans Adolf, f. 14 Aug. 1938 i Altona.
3. Margarete, f. 16 Marts 1940 i Altona.
4. Gerhart, f. 13 Febr. 1943 i Altona.
5. Joachim, f. 27 April 1951 i Altona.

Søskende:

1. Lottelise, f. 10 Juli 1909 i Kiel, g. 13 Febr. 1941 i Heidelberg m. Major*, Wirtschaftsjurist, Dr. jur. Günther Nehm, f. 6 Dec. 1910 i Wärmelskirchen.
2. Karl Albert, f. 29 Dec. 1911 i Aabenraa, Finanzinspektør, g. 1^o 10 April 1940 m. Hildegard Meier, f. 1 Maj 1915 i Wilhelmshafen, skilt 1945; 2^o 15 Maj 1948 m. Marie Mau, f. 23 April 1914 i Flensborg. [Flensborg.] Sønner:

af 1. Ægteskab:

- a. Ulf Dietrich, f. 2 Jan. 1944 i Husum.

af 2. Ægteskab:

- b. Kai Detlef, f. 6 Juni 1949 i Flensborg.

3. **Max Jürgen**, f. 13 Juni 1913 i Aabenraa, Styrmand i Rederiet A. P. Møller, g. 24 Jan. 1942 i Oslo m. **Borghild Isdahl**, f. 26 Aug. 1916 i Kristiania. Børn:
a. **Ingeborg**, f. 27 Nov. 1942 i Hamburg.
b. **Harald**, f. 27 Dec. 1944 i Flensborg.

Moder:

Minna Berta Albertine, f. Heimreich, f. 25 Dec. 1872 i Flensborg, g. 17 Sept. 1908, Enke 20 Jan. 1944. [Flensborg.]

Faders Søskende:

1. **Anna Catharina**, f. 18 Okt. 1879 i Altona, g. 1 Okt. 1901 m. Dr. med. **Andreas Ries**, f. 26 Dec. 1869 † 27 Dec. 1946. [Flensborg.]
2. **Carl Adolph**, f. 23 Nov. 1882 † .. Nov. 1941, Bryggeriforpagter, g. 16 Nov. 1912 m. **Marie Catharine Henriette van Dorp**, f. 16 Sept. 1890 † .. 1953. Datter:
Ursula Susanne, f. 4 Nov. 1913.
3. **Martha Ida Christine**, f. 17 Febr. 1886 i Altona. [Altona.]
4. **Hans Adolph**, f. 21 Nov. 1892 i Altona, Købmand. [Altona.]
5. **Charlotta Maria Bertha**, f. 16 April 1897 i Altona. [Altona.]

von Hobe.*



Meckenburgsk Uradelsslægt, der forekommer tidligst 1278 med Ridderen Johannes Hobe. En uddød Linje har været bosat i Danmark i det 16. Aarhundrede. General Ludvig Levin von Hobe (1700—81) traadte 1716 i dansk Tjeneste og blev 29 Februar 1776 naturaliseret. Hans Sønsøn, Ritmester Levin Ludvig Christian Leopold von Hobe, Besidder af Fideikommisgodset

Gelting, blev tilligemed dem af hans Descendenter, hvem Gelting i Tidens Løb tilfalder, ved Resol. af 19 Okt. 1821 og Patent af 14 Maj 1828 optagen i den danske Friherrestand med Navnet Hobe-Geltingen. En preussisk Stadtvæstelse herpaa skal hjemle Besidderen Navnet von Hobe-Geltingen. — Udferlig Slægttavle med Vaabenafbildning, se Aarg. 1938.

Bertram Ludvig Seneca Alfred Gregor Maria Hubertus von Hobe Friherre af Gelting til Gelting ved Flensborg, f. 12 Marts 1911 paa Dyttebøl (Søn af pavelig Gehejmekammerherre, Kaptajn, Dr. jur. **Siegfried Emil Maria Ludwig Seneca**, f. 25 Juli 1878 † 27 Okt. 1944), g. 7 Okt. 1943 i Luxembourg m. **Marie-Henriette (Marita) Baronesse von Hoiningen**, gen. Huene, f. 27 Maj 1923 i Luxembourg. [Gelting.]
Sønner:

1. **Siegfried Lambert Seneca Lamoral Hyazinth Maria Hubertus von Hobe**, f. 17 Aug. 1944 paa Dyttebøl.
2. **Georg Augustinus Emile Benedikt Paschalis Maria Hubertus**, f. 17 Maj 1946 paa Gelting.

Søskende:

1. **Elisabeth** Auguste Marie Josepha Huberta von Hobe, f. 23 Marts 1910 paa Dyttebøl, g. 17 Marts 1947 m. Henry Carlé, f. 29 Nov. 1914. [Godesberg.]
2. **Maria - Luise** Hermine Huberta, f. 22 Juni 1912 paa Dyttebøl, g. 1 April 1934 paa Gelting m. Alfred Dyckhoff, f. 7 Dec. 1900 i Manchester. [Manchester-Didsbury.]
3. **Caspar** Melchior Balthasar Herbert Hubertus Siegfried Monforts von Hobe, f. 15 Okt. 1915 paa Dyttebøl, g. 23 Juni 1943 i Reinbek m. Christa Maria Grauert, f. 27 Nov. 1922 i Hamburg. [München-Gladbach.] Børn:
 - a. **Isabel** Ernestine Maria Monforts v. H., f. 18 Aug. 1946 i München-Gladbach.
 - b. **Clemens** August Dietrich Maria Monforts v. H., f. 22 Sept. 1948 i München-Gladbach.
 - c. **Monika** Marita Isa, f. 18 Maj 1950 i München-Gladbach.
 - d. **Beatrice**, f. 31 Okt. 1953 i München-Gladbach.
4. **Alice** Maria Clara Huberta, f. 17 Maj 1917 paa Dyttebøl, g. 14 Okt. 1947 paa Gelting m. Manuel von Ondarza, f. 10 Okt. 1909 i Zippendorf. [München-Gladbach.]
5. **Gisela** Ignatia Edgarde Maria Huberta, f. 26 Sept. 1918 paa Gelting. [Dyttebøl.]
6. **August** Aloysius Hubertus Maria, f. 6 Febr. 1920 paa Gelting, Premierløjtnant* i Luftvaabenet, Landmand; g. 3 Maj 1949 i Reinbek m. Antonie Dieck, f. 4 Jan. 1917 i Prag (hun g. 1^o 1941 m. Franz-Wilhelm von Ondarza † faldet 16 Juli 1942). [Dyttebøl.] Døtre:
 - a. **Antonia** Maria Clara Emilia, f. 6 April 1950 paa Dyttebøl.
 - b. **Ernestine** Gisela Herta Maria, f. 7 Jan. 1952 paa Dyttebøl.
7. **Josefa** Johanne Maria, f. 5 Sept. 1921 paa Gelting. Dr. med., g. 24 Maj 1949 paa Gelting m. Karl Theodor Odefey, f. 21 Jan. 1910 i Reinbek. [Reinbek.]
8. **Clara** Emilie Maria Huberta, f. 1 April 1925 paa Gelting, g. 7 Sept. 1951 paa Gelting m. Dr. phil. Hellmut Kruse, f. 19 Maj 1926 i Hamburg. [Reinbek.]

Moder:

Ernestine (Erna) Caroline von Hobe Friherreinde af Gelting, født Monforts, f. 19 Jan. 1889 i München-Gladbach, g. 3 Juni 1909 sst., Enke 27 Okt. 1944. [Dyttebøl ved Flensborg.]

Faders Søskende:

1. **Josepha** Maria Alice, f. 1 Febr. 1881 i Hamborg, g. 2 Okt. 1902 paa Gelting m. Oberst Herbert von Ondarza, f. 24 Nov. 1878 i Wiesbaden. [Gravenstein ved Gelting.]
2. **Bertram** Maria Eduard Rudolf til Ohrfeld, f. 17 Juni 1883 paa Gelting, preuss. Kaptajn (M), g. 23 Maj 1908 i Koblenz m. Margaretha Alice Clemens, f. 24 Juni 1885 i Koblenz. [Mühlkoppel v. Flensborg.] Børn:

- a. **Cord Dietrich Bertram** Josef til Mühlenkoppel ved Flensburg, f. 20 Marts 1909 paa Ohrfeld, Oberst*, g. 22 Aug. 1934 i Münster, Westfalen m. Ruth Anna Mathilde Gertrud Halder, f. 7 Sept. 1913 i München. [Ohrfeld ved Flensburg.] Børn:
- 1) **Cord Dietrich Bertram**, f. 16 Juli 1935 i Celle.
 - 2) **Walther**, f. 11 Nov. 1936 i Koblenz.
 - 3) **Gerd Henning Will**, f. 9 Jan. 1938 i Koblenz.
 - 4) **Alice Irmgard Maria**, f. 20 Aug. 1939 i Flensburg.
 - 5) **Christian Friedrich Georg**, f. 24 Jan. 1941 paa Gelting.
 - 6) **Bertram Antonius Franz-Joseph**, f. 13 Maj 1945 paa Mühlenkoppel.
 - 7) **Johannes Hippolyth Hubertus**, f. 25 Maj 1947 paa Mühlenkoppel.
 - 8) **Michael Hubertus Maria**, f. 9 Juni 1951 paa Mühlenkoppel.
- b. **Hippolyta Juliane Isabella Margaretha Marie**, f. 17 Febr. 1910 paa Ohrfeld. [Ohrfeld.]
- c. **Heinrich (Heinz) Siegfried Maria**, f. 25 April 1911, Oberstlojtnant, Krigsfange i Rusland, g. 15 April 1936 i Hannover m. **Gertrud Baronesse von Lyncker**, f. 13 Febr. 1912. [Ohrfeld.] Børn:
- 1) **Christoph Heinrich Cord Leon**, f. 2 Juli 1937 i Hannover.
 - 2) **Isabella Monika**, f. 9 Sept. 1939 i Hannover.
 - 3) **Edgar Friedrich Wolf Siegfried Heinz Hubertus**, f. 4 Okt. 1941 i Aachen.
 - 4) **Heinz Hubertus**, f. 2 Aug. 1944 i Koppelheck.
- e. **Anna Maria Adriane Alice Josepha**, f. 2 Marts 1914 paa Ohrfeld, g. 29 Dec. 1942 paa Ohrfeld m. **Richard Busse**, f. 8 Juli 1915 † faldet 3 Sept. 1944. [Flensburg.]
- f. **Luitgard Alice Ignatia**, f. 24 Jan. 1916 paa Ohrfeld, g. 27 Dec. 1939 paa Ohrfeld m. **Gerd Breme**, f. 21 Marts 1911 i Recklinghausen. [Römlinghofen.]
- g. **Mechtild Josepha Dorothea Marie**, f. 6 Febr. 1918 i Flensburg. [Mühlenkoppel.]
- h. **Hildegard Rizza Isabella Maria**, f. 29 Aug. 1921 paa Ohrfeld. [Mühlenkoppel.]
- i. **Stefanie Erna Maria**, f. 12 Marts 1925 paa Ohrfeld, g. 9 Aug. 1948 paa Ohrfeld m. **Carl Heinrich Breme**, f. 23 Jan. 1920 i Münster, Westf. [Hamburg.]
3. **Klara Maria Erna**, f. 6 Aug. 1884 paa Gelting, g. 21 Jan. 1912 paa Gelting m. preuss. Major **Paul Deichmann**, f. 23 Aug. 1873 i Sønderborg. [Flensburg.]
4. **Cord Dietrich Franz Maria**, f. 2 Febr. 1886 † 23 Juli 1913 preuss. Lojtnant, g. 25 Sept. 1909 m. **Clary Marie Antoinette Trimborn**, f. 29 Juni 1888 i Verviers (hun g. 2^o 1918 m. **Edgar-August von Hobe** (se nedenfor)). Søn:

Carl Bertram Johannes Maria, f. 30 Juni 1910 i Potsdam, Dr. jur., g. 13 Aug. 1938 i Trages m. **Helene von Savigny**, f. 14 Febr. 1910 i Münster, Westf. [Unkel a. Rh.] Børn:

- 1) **Helga Elisabeth Lioba Maria**, f. 6 Juli 1939 i Potsdam.
 - 2) **Alexandra Elisabeth Maria Margarete**, f. 4 Nov. 1940 i Hanau.
 - 3) **Adelheid Caroline Jutta Gabriele**, f. 19 Febr. 1943 i Potsdam.
 - 4) **Carl Bertram Cord Dietrich Franz Friedrich**, f. 16 Marts 1945 i Trages.
5. **Edgar-August Emil Maria Joseph**, f. 29 Juli 1890 paa Gelting, preuss. Landraad, pavelig Geheimekammerherre di spada e cappa, g. 8 Dec. 1918 i Unkel a. Rh. m. **Clary Marie Antoinette f. Trimborn**, Enke efter Løjtnant Cord von Hobe (se ovenfor). [Unkel.] Børn:
- a. **Marie-Theres Ernestine Adolphina Johanna Fortunata Josepha**, f. 21 Febr. 1921 i Unkel a. Rh. [Unkel.]
 - b. **Dietrich Cornelius Johannes Frumentius Maria Joseph**, f. 27 Okt. 1922 i Unkel, savnet i Rusland siden 1945.
 - c. **Marie Gabriele Josephine Cornelia Elisabeth**, f. 24 Sept. 1925 i Unkel a. Rh., g. 28 Aug. 1948 i Unkel a. Rh. m. Paul Friherre von Weichs, f. 1 April 1914 paa Haus Wohnung. [Friedrichshafen.]
 - c. **Monika Adriane Johanna Laetitia Ignatia Maria Josefa**, f. 5 Nov. 1928 i Bonn. [Unkel.]
6. **Isabella Henriette Marie Aloysia Josepha**, f. 18 Juli 1894 paa Gelting. [München-Gladbach.]
7. **Ignatia Marie Amélie Brunhild**, f. 6 Okt. 1896 paa Gelting. [München-Gladbach.]

Farfaders Brødre:

1. **Ludwig Florian Gerhard Friedrich von Hobe**, f. 18 Febr. 1855, † 24 Sept. 1900, g. 16 Aug. 1896 m. **Bertha Maria Helena Elisabeth Scharffenorth**, f. 1 Jan. 1867 † 3 Juni 1912. Børn:
 - a. **Bertram Alfred Siegfried Maria**, f. 6 Juni 1897 i Darmstadt, Forretningsleder, Løjtnant*, g. 30 Marts 1923 i Haspe i Westfalen m. **Gertrud (Trude) Alma Mathilde Böker**, f. 27 Aug. 1904. [...] Søn:

Horst Franz, f. 20 Dec. 1931 i Hagen, Westfalen.
 - b. **Amélie Josepha Elisabeth Gertrud Maria**, f. 20 Marts 1900 i Wiesbaden. [München.]
2. **Siegfried Georg Dietrich Bruno Dionysius**, f. 9 Okt. 1856 † 14 Nov. 1930, preuss. Geheimeregeringsraad; g. 28 Okt. 1896 m. **Amélie Maria Elisabeth Hubertine Kreuzberg**, f. 3 Febr. 1870 † 8 Juli 1940. Datter:

Adriane Maria Elisabeth Antonia, f. 12 Nov. 1900 i Aurich. [Köln.]

Hoff.

Bøhmisk Adelslægt, af hvilken Hans Wentzel Hoff 1659 kom til Danmark. Hans Aikom blev naturaliseret ved Patent af 29 Juni 1778.

M a l t h e Sehested, f. 31 Marts 1890 (Søn af Grosserer H o l g e r, f. 18 April 1852 † 15 Febr. 1928 og M a r i e Kirstine Sophie Hansen, f. 2 Nov. 1860, g. 29 April 1884 † 19 Dec. 1936), Købmand, g. 27 Aug. 1922 m. F a n n y Elisabeth Grube, f. 4 Marts 1896. [Nykøbing F.] Børn:

1. P o u l Sehested, f. 22 Dec. 1923, Toldassistent, g. 12 April 1946 m. Lilli Iversen (F.: Gaardejer Carl I. og Christine Christensen), f. 15 Febr. 1924. [K.] Børn:
 - a. V i b e k e Elisabeth, f. 19 Okt. 1946.
 - b. E i g i l Sehested, f. 5 Marts 1948.
 - c. B i r t h e Margrethe, f. 26 Juni 1951.
2. H o l g e r Grube, f. 31 Juli 1925, eks. Plejer. [Birkerød.]
3. E v a Agathe, f. 31 Juli 1925, aut. Sygeplejerske. (Vallø). [Dianalund.]

Søskende:

1. J u s t i n e Marie, f. 14 Febr. 1885, g. 19 Marts 1916 m. Landskabsmaler A d o l f Alfred Larsen, f. 27 Nov. 1856 † 2 Okt. 1942. [Svejbjæk, Silkeborg.]
2. I n g e b o r g Kristine, f. 26 April 1886, Klosterfrøken i Vemmetofte. [K.]
3. G e r d a, f. 6 Nov. 1888, g. 26 Marts 1912 m. Købmand Johan Asmus Nielsen, f. 10 Maj 1879 † 18 Jan. 1938. [Sorø.]
4. H e r m a n Gerhard Tetens, f. 4 Okt. 1891, Grosserer, g. 1^o 19 Sept. 1920 m. I n g r i d Petersen, f. 22 Marts 1898, skilt 1929; 2^o 11 Dec. 1943 m. I n g e Brandt, f. 4 Dec. 1908. [Sorø.] Børn:

af 1. Ægteskab:

- a. P a l l e Sehested, f. 1 Nov. 1922. [K.]
- b. E b b e Asger Tetens, f. 11 Nov. 1925, Kommunelærer, g. 30 Aug. 1952 m. S o n j a Thomsen (F.: Grosserer Thomas T. og Ellen Margrethe Anna Lubich), f. 7 Okt. 1928. [K.]

af 2. Ægteskab:

- c. I n g e b o r g Birgitte Marie, f. 20 Nov. 1944. (Vallø).
 - d. H a n s Henrik, f. 2 Febr. 1946
5. H u l d a Antonia, f. 21 Maj 1895, Klosterfrøken i Vemmetofte. [Sorø.]

Farbrødre:

1. M a l t h e Sehested, f. 1 Febr. 1845 † 5 Okt. 1882, Koffar-dikaptajn, g. (kirkelig viet 28 Marts 1882) m. Anna Margrethe Elisabeth Komsjo Lee, kaldet Mac Jen, døbt 9 April 1882. Døtre:
 - a. D a g m a r Elisabeth, f. 26 Juli 1878, g. 10 Dec. 1905 m. Trikotagehandler J o h a n n e s Clausen, f. 27 Dec. 1881. [Næstved.]
 - b. M a r i a D o r o t h e a, f. 15 Dec. 1880, g. 12 Okt. 1910

Hoff.

- m. Sognepræst *Frederik Willemoes de Fine Skibsted*, f. 22 Aug. 1881 † 15 Nov. 1945. [Ourø.]
2. *Henrik Muhle*, f. 17 Juli 1849 † 25 Juni 1928, Præst, g. 26 Sept. 1876 m. *Hansine Henriette Tetens*, f. 21 Nov. 1843 † 29 Nov. 1919. Døtre:
- Ane Marie (Maja) Birgitte*, f. 16 Febr. 1883, g. 1 Okt. 1903 m. Sognepræst *Axel Høyrup*, f. 11 Juni 1872 † 15 Febr. 1933. [Gørlev.]
 - Elisabeth Kathrine*, f. 3 Juni 1887, g. 25 Juli 1914 m. Arkitekt *Carl Møller*, f. 22 Marts 1887, skilt 1950. [Hillerød.]

de Hoffmann.

Kaptajn Ernst Halchhuus adledes ved Patent af 15 Nov. 1780 med Navnet de Hoffmann. — *Slægten skriver sig nu de Hoffmann.*

- Ernst Mathias de Hoffmann*, f. 27 Maj 1870 (Søn af Landmand *Adolf Søren*, f. 9 Okt. 1847 † 26 Febr. 1936 og *Maria Christine Jepsen*, f. 8 Sept. 1843, g. 19 Nov. 1869 † 18 Febr. 1931), Landmand, g. 30 Juni 1897 m. *Ida Iller*, f. 3 Febr. 1875 [Plankington, Syd Dakotah.] Sønner:
- Adolf John*, f. 20 Juni 1901.
 - Lorenz*, f. 6 Maj 1906.

Søskende:

- Jens Ingwer*, f. 28 Aug. 1871 † 20 Sept. 1949, Gæstgiver, g. 18 Nov. 1898 m. *Fritze Böttger*, f. 18 Dec. 1877 † 19 Aug. 1941. Børn:
 - Max Adolf*, f. 8 Aug. 1899, g. 2 Dec. 1926 m. *Magda Koppmann*, f. Sept. 1899. [Keitum.] Børn:
 - Ilse Marie*, f. 25 Febr. 1927.
 - Carla Louise*, f. 2 Marts 1929.
 - Marianne*, f. 21 April 1930.
 - Jens Johannes*, f. 14 Febr. 1932.
 - Sylta Christiane*, f. 3 Juli 1933.
 - Adolf Alfred*, f. 30 Aug. 1934.
 - Käthe*, f. 10 Sept. 1935.
 - Elke*, f. 14 Marts 1937.
 - Fritz*, f. 3 April 1938.
 - Karen*, f. 3 April 1940.
 - Alfred Friedrich*, f. 4 Dec. 1900, g. 3 Jan. 1947 m. *Nicoline Elise Sophie Lech*, f. 27 Febr. 1912.
 - Carla Maria*, f. 21 Dec. 1905, g. m. *Paul Andersen*, f. 26 Marts 1889. [Keitum.]
- Lorenz*, f. 2 Aug. 1876, Landmand, g. 13 April 1901 m. *Christine Jansen*, f. 7 April 1872. [Keitum.] Børn:
 - Maria*, f. 1 Marts 1902, g. m. Landmand *Lorenz Petersen*. [Marsum, Sild.]
 - Catharina Anna*, f. 13 Maj 1909, g. m. Landmand *Bernhard Christiansen*. [Finerum, Sild.]

- c. Christian Adolf, f. 17 Nov. 1911, Landmand, g. 21 Okt. 1938 m. Paula Anneliese Jensen, f. 19 Marts 1921. Børn:
- 1) Ingrid, f. 27 Marts 1939.
 - 2) Boy Peter, f. 19 Juli 1940.
 - 3) Lorenz Adolf, f. 1 Nov. 1941.
 - 4) Karin Paula, f. 14 Febr. 1944.
3. Line, f. 23 Jan. 1879, g. 10 Juli 1906 m. Landmand Ingvar Jacobs, f. 11 Jan. 1870. [Albion, California, U.S.A.]
4. Alfred, f. 11 Jan. 1881, Snedker, g. 9 Dec. 1910 m. Paula Berger, f. 5 Aug. 1888. [Keitum.] Søn:
Alfred Emil, f. 11 Sept. 1911, g. m. Martha Stricker, f. 2 Maj 1913. Datter:
Annelise, f. 2 Sept. 1943.

Farfader:

- Ernst Mathias, f. 25 Marts 1816 † 20 Okt. 1852, Skibsfører, g. 10 Sept. 1843 m. Anna Margrethe Jensen, f. 25 Dec. 1818 † 7 Dec. 1890. Børn:
1. Jenny Margaretha, f. 15 Juni 1850, g. 22 Febr. 1880 m. Købmand Emil Petersen, f. 19 Okt. 1851 † 5 Maj 1882. [Hamborg.]
 2. Ernst Mathias, f. 11 Jan. 1853 † 30 Juli 1929, Kontorist, g. 18 Okt. 1876 m. Anna Magdalene Gray, f. 3 Juli 1851 † 9 Sept. 1908. Børn:
 - a. Ernst Mathias, f. 11 Juli 1877, Prokurist, g. 26 Nov. 1909 m. Helene Jürgens, f. 5 Marts 1887. [Verden.] Datter:
Magdalene Metha, f. 9 Jan. 1911, g. 26 Okt. 1935 m. Hermann Gottlieb Hamfler, f. 23 Febr. 1904, ansat i Statspolitiet. [Berlin.]
 - b. Adolph Heinrich Julius, f. 24 Febr. 1879, Bagermester, g. 16 Juni 1907 m. Amanda Bruhn, f. 27 Juli 1883. [Sterup. Angel.] Datter:
Erna Maria Magdalene, f. 15 Jan. 1911, g. 20 Marts 1949 m. Bagermester Richard Ochs, f. 12 Dec. 1913 i Charlottenburg. [Sterup.]
 - c. Christian, f. 19 Okt. 1880, Fuldmægtig, g. 26 Sept. 1909 m. Marie Smedegaard, f. 18 Febr. 1880. [Verden.] Børn:
 - 1) Ernst Georg, f. 3 Aug. 1912, Underofficer, g. 1^o 30 Nov. 1939 i Finkenhagen, Kr. Tilsit, m. Irma Ella Paaye, f. 1 Nov. 1919 i Finkenhagen, skilt; 2^o m. Hedwig Anna Bertha Kuppert, f. 4 Okt. 1922 i Rad-schnitz, Kr. Wohlau. [Lyck. Østpreussen.]
 - 2) Anna Catharina Magdalena, f. 23 Okt. 1914, g. 1 Aug. 1942 m. Vermessungsrat Gerd Louis Alfred Jordan, f. 17 Sept. 1907. [Verden.]
 - d. Emil Anton, f. 5 Maj 1882, Snedkermester, g. 3 Juli 1915 m. Amanda Wilhelmine Carstens, f. 13 Marts 1893. [Keitum, Sylt.] Døtre:

de Hofmann.

- 1) **Liselene**, f. 24 Sept. 1919, g. 1 April 1943 m. Gartneriejer **Paul Wilhelm Theodor Oberg**, f. 26 Nov. 1914 i Rendsburg. [Rendsburg.]
 - 2) **Karen Elisabeth**, f. 2 Jan. 1930, g. 7 Nov. 1953 m. Metaldrejer **Edward Schnattner**, f. 30 Aug. 1930. [Hamburg.]
- e. **Anna Dorothea**, f. 22 Juli 1885, g. 7 Juni 1911 m. Skrædder **Johan Olsen**, f. 5 Dec. 1885. [Nykøbing F.]
f. **Dorothea**, f. 17 Nov. 1888. [K.]

Holck.



Gammel sønderjydsk Adelslægt, af hvilken Johan Holck nævnes 1315 og Erik Holck 1318.

Generalmajor Eiler Holck blev 4 Okt. 1671 ophøjet i triherrelig Stand. — Sønerne af Oberst Henrik Holck til Ravnholt, som 12 Maj 1633 var bleven optaget i den rigsgrevelige Stand, naturaliseredes 25 Marts 1676. — For at opfylde Betingelserne for, at Lensbaronesse Jessy Gudrun Clara Agnes Holck, født Howden-Rønnenkamp, kunde tiltræde Besiddelsen af Godsene Næsbyholm og Bavelse og det Rønnenkampske Pengefideikommis, fik Lensbaron Mogens Conrad Christian Holck til Holckenhavn 14 Marts 1933 for sig, sin Hustru, nævnte Lensbaronesse Jessy Holck, og deres Børn Tilladelse til at føre Navnet Howden-Rønnenkamp Holck. — Udførlig Slægttavle med Vaabenafbildninger, se Aargang 1925.

Greverne Holck.

I. Gren.

Uddød i Mandslinjen 2 Marts 1919.

Comtesse **Magna Holck**, f. 10 Marts 1884 (Datter af Forstkandidat, Greve **Harald Sophus**, f. 14 Dec. 1848 † 2 Marts 1919, og Baronesse **Hariet Charlotte Schaffalitzky de Muckadell**, f. 6 April 1853, g. 28 Juli 1874 † 24 Marts 1923), Stiftsdame i Vallø. [K.]

Søstre:

1. Comtesse **Oлга Fanny**, f. 1 Juli 1887, Konventualinde i Gisselfeld adelige Jomfrukloster og i Preetz. [K. og Rungsted.]
2. Comtesse **Karen**, f. 16 Juli 1889, g. 14 Maj 1918 m. Læge **Otto Neumann**, f. 3 Sept. 1886 † 28 Marts 1931. [K. og Rungsted.]

II. Gren.

Greve **Erich Carl Nicolaus Holck**, f. 6 Febr. 1929 i Lübeck (Søn af Ritmester Greve **Harald**, f. 4 Aug. 1898 † 4 April 1952).

Holck.

Søskende:

1. Comtesse **Rena te** Margarethe Mathilde Ulrike, f. 23 Juli 1927 i Lübeck, g. 26 Maj 1950 paa Farve m. **Jan - Peter** Heim, f. 2 Maj 1925 i Oesterfeld. [Oesterfeld, Norder Dithm.]
2. Greve **Conrad** Paul Ulrich, f. 1 Sept. 1931 paa Farve.
3. Comtesse **Stephanie** Margarethe Dorothea Eleonore Gertrud, f. 30 Nov. 1937 paa Farve.
4. Greve **Christian** Heinrich Nicolaus, f. 5 April 1939 paa Farve.

Moder:

Grevinde **Ingeborg** Louise Hertha Bertha, f. Comtesse Luckner, f. 29 Juli 1903 i Schulenburg, g. 11 Okt. 1926 sst., Enke 4 April 1952. [Farve ved Oldenburg.]

Faders Søskende:

1. Greve **Carl Christian Erich**, f. 5 Febr. 1886 † 30 April 1916, preuss. Ritmester, g. 12. Febr. 1914 m. **Irmgard Hülsenbusch**, f. 7 Juli 1894 † 1 Maj 1945, (g. 2^o 15 April 1919 m. **Klaus - Emee** von Schack til Schlanow.) Datter: Comtesse **Beatrice** Christiane, f. 2 Nov. 1915 i Berlin, g. 3 Jan. 1940 i Schlanow ved Woldenberg m. **Gert Bennewitz**, f. 25 Dec. 1913. [Lima-Miraflores, Peru.]
2. Comtesse **Ella (Ellita)** Beatrice, f. 11 Marts 1887 i Monterrey, N. L., Mexico, g. 28 Febr. 1908 i Othmarschen m. preuss. Major* **Kurt Friedrich Eduard Eberhard** von Lösecke, f. 3 Nov. 1879. [Altona-Othmarschen.]
3. Comtesse **Anita** Emma, f. 9 Juli 1888 i Monterrey, g. 9 Juli 1919 i Othmarschen m. Professor, Dr. phil. **Ernst Christoph Brühler**, f. 12 Febr. 1890. [Freiburg in Br.]
4. Comtesse **Gertrud** Margarethe, f. 27 Jan. 1890 i Othmarschen, g. 1^o 5 Nov. 1910 m. Kaptajn **Eberhard** von Mejer, f. 7 April 1877 † 22 Aug. 1917, 2^o 14 Dec. 1926 i Othmarschen m. tysk Kaptajnløjtnant*, Købmand **Kurt Werner Detlef** von Cleve, f. 24 Juli 1891. [Freiburg i Br.]
5. Comtesse **Irmgard**, f. 17 Marts 1893 i Altona, g. 4 Sept. 1917 i Othmarschen m. Professor, Dr. med **Gerhard Katsch**, f. 14 Maj 1887. [Greifswald.]
6. Comtesse **Helga**, f. 4 Aug. 1898 i Othmarschen, g. 25 Sept. 1921 sst. m. Dr. med. **Robert** von Kugelgen, f. 12 Nov. 1887 † 5 Nov. 1935 i Mexico D.F. [Mexico D.F.]

Farfaders Fader:

Greve Carl Christian Frederik, f. 15 Sept. 1825 † 22 Jan. 1900, Postinspektør. Søn:
Greve Paul August, f. 20 Juli 1861 † 17 Aug. 1919, Købmand, g. 1^o 15 Maj 1886 m. **Julie Stephanie Stephensen**, f. 26 Maj 1863, skilt, † 5 Jan. 1922, 2^o 28 Dec. 1906 m. **Sophie Augusta Nichum**, f. 11 Juni 1875, † 26 April 1941.
Børn:

af 1. Ægteskab:

- a. Comtesse **Louise Herma**, f. 3 Maj 1887, g. 1^o 11 Dec. 1913 m. Dr. med. Sigtryggur Kaldan, f. 10 Juni 1889, skilt, 2^o 27 Dec. 1928 m. Øjnlæge, Dr. med. **Henry Fabricius Jensen**, f. 28 Febr. 1896. [Mølholm ved Vejle.]
- b. Greve **Rudolph Carl Christian**, f. 4 Sept. 1889, Vicekonsul*, g. 18 Sept. 1938 i Vejle m. **Dorothea Rohardt**, f. 12 Okt. 1913 i Kiel. [Quilpué, Chile.] Børn:
 - 1) Greve **Henrik Trygve**, f. 18 April 1941 i Punta Arenas, Chile.
 - 2) Greve **Rudolph Harald**, f. 31 Okt. 1942 sst.
 - 3) Comtesse **Ingrid**, f. 11 April 1945 sst.

Den friherrelige Linje til Holckenhavn.

Lensbaron **Mogens Conrad Christian Howden-Rønnenkamp Holck** til Holckenhavn (det tidl. **Baroni H.**), f. 10 April 1885 paa Holckenhavn (Søn af Kammerherre, Hofjægermester, Lensbaron **Christian Eiler** til Baroniet Holckenhavn, f. 9 Okt. 1847 † 18 Sept. 1919 og **Louise Marie Julie von Kauffmann**, f. 23 Okt. 1855 † 21 Sept. 1925), cand. phil., g. 24 Maj 1910 i Næsby m. **Jessy Gudrun Clara Agnes Howden-Rønnenkamp** til Næsbyholm og Baveise (F.: Kammerherre, Hofjægermester **Peter Christian H.-R.** og **Gudrun Grüner**), f. 30 Maj 1887 paa Næsbyholm, Besidderinde af det Rønnenkampske Pengefideikommiss og Det Næsbyholmske Legat, Formand i Bestyrelsen for Christiansdals Kloster og for Kammerherreinde **Jessy Caroline Rønnenkamps Legat**, (D.r.K.). [Holckenhavn ved Nyborg, Næsbyholm ved Glumsø og K.] Børn:

1. **Baronesse Elsebet Gudrun Louise Merte Howden-Rønnenkamp**, f. 6 Maj 1911 paa Frederikshøj, Frørup, g. 29 Dec. 1936 i Vindinge m. Ritmester ved Gardehusar-Reg., Kammerjunker **Lorentz Münter**, f. 6 Febr. 1910 i Kbh. [Næstved.]
2. **Baron Mogens Preben Christian-Eiler Howden-Rønnenkamp**, f. 23 Dec. 1913 i Kbh., g. 29 Marts 1944 i Søllerød m. **Karen Agnete Mortens**, f. 17 Juni 1914 (g. 1^o m. Højesteretssagfører **N. P. Madsen-Mygdal**). [Baveise ved Glumsø.] Sønner:
 - a. **Baron Mogens Eiler Christian Iver Howden-Rønnenkamp**, f. 3 April 1945 i Hellerup.
 - b. **Baron Karl Mogens Howden-Rønnenkamp**, f. 6 Marts 1950 i Hellerup.
3. **Baronesse Jessy Howden-Rønnenkamp**, f. 12 Dec. 1916 i Hellerup, g. 1^o 4 Juni 1941 i Holckenhavns Kapel m. **Adam Heinrich von Römer-Bruhn**, f. 16 April 1912 paa Vindumovergaard, skilt (han g. 2^o **Schleisner**): 2^o 14 Juni 1952 i Taarnby K. m. Forretningsbestyrer **Hans Jacobsen**, f. 5 Maj 1913. [Herlev.]

Holck.

Søster:

Baronesse **E l l e n** Mathilde Rudolfine, f. 4 Juli 1882 paa Holckenhavn, Stiftsdame i Vallø. [Sørup ved Fredensborg.]

von Holck.



Brødrene Kommandørkaptajn Carl Christian von Holck og Oberstløjtnant Friderich Carl Ferdinand von Holck, »som skal nedstamme fra den norske adelige Familie Holck«, optoges ved Fornyelsespåteat af 19 April 1810 i den danske Adelsstand.

Udførlig Slægttavle med Vaabenafbildning, se Aargang 1925.

Den ældre Linje.

(Skriver sig hovedsagelig Holck.)

K n u d Henning von Holck, f. 24 Dec. 1876 i Lellinge (Søn af Overførster, Løjtnant Ferdinand E m a n u e l, f. 28 Juni 1838 † 18 April 1885 og **A u g u s t a** Margrethe Wolf, f. 7 Aug. 1854, g. 10 Sept. 1873 † 26 Sept. 1923), cand. phil., Overassistent* i Københavns Magistrat. [K.]

Søskende:

- I v a r** Aage, f. 29 Marts 1878 † 29 Juni 1944, Skovrider, g. 1 Aug. 1920 i Kbh. m. **E l l e n** Johanne Toxværd (F.: Sagfører, Sparekassedirektør Carl Henrik T. og Metty Kirstine Sophie Schlødt), f. 13 Juli 1893 i Nykøbing F. (hun g. 1^o m. Maler Hans Holger Hansen † 1919.) [K.] Børn:
 - C h r i s t i a n** Erik, f. 15 April 1922 i Sundby pr. Nykøbing F., Forstkandidat, Forstassistent paa Langesø, g. 23 Maj 1946 i Kbh. (Jac.) m. **I n g e r** Margrethe Biørn (F.: Fabrikant Niels Lauritz Christian B. og Karen Marie Pedersen), f. 26 April 1921 i Hellerup. [Langesø.] Børn:
 - N i e l s** Christian, f. 20 Maj 1948 i Kbh. (Bethl.)
 - E v a** Birgitte, f. 28 Juni 1951 i Kbh. (Bethl.) (Vallø.)
 - K i r s t e n** Elisabeth, f. 30 Nov. 1926 i Sundby, stud. mag., g. 18 Sept. 1948 i Tersløse m. stud. mag. **B e n t** Stubbe Teglbjærg, f. 12 April 1926 i St. Jørgensbjerg. [K.]
- K a y** Harald, f. 22 Juni 1879 † 4 Juni 1943, Kaptajn, Arkivar ved Sundhedsstyrelsen, g. 9 Sept. 1909 paa Frederiksberg m. Elisabeth (L i s s a) Louise Sophie Black (F.: Stiftsfysikus, Justitsraad Andreas B. og Marie Cathrine Benedicte Paludan-Müller), f. 2 Marts 1877 i Horsens (g. 1^o m. Oberstløjtnant* Ernst Gustav Adolf Niels Brix (R.*), skilt). [K.] Børn:
 - J ø r g e n** Flemming, f. 30 Aug. 1910 i Aalborg, Fabrikant, g. 12 Juli 1947 i Søllerød m. eksam. Børnehavleder **K i r s t e n** Thora Sophie Antonie Crone (F.: Skibsmaskinmester I ved DSB. Poul Frederik C. og Thora Eli-

- sabeth Neergaard-Møller), f. 25 Jan. 1913 i Gedser. [K.]
b. *K a y a Marie Augusta*, f. 13 Marts 1915 i Vordingborg, g. 17 Aug. 1948 i Juelsminde m. *Assurandør Bertel Schou*, f. 21 Okt. 1901 i Kbh. (g. 1^o m. *Anna Birgitta Günther* † 1946), skilt 1951. [K.]

Farbroder:

H a r a l d Julius, f. 1 Febr. 1843 † 24 April 1917, *Borgmester, Byfoged og Birkedommer*, g. 22 Okt. 1879 m. *Louise Augusta Fenger*, f. 14 Marts 1854 † 23 Jan. 1933. Børn:

1. *H a r a l d*, f. 15 Sept. 1880 paa Frederiksberg, cand. jur., Kontorchef* i Statsministeriet, Medredaktør af Hof- og Statskalenderen, Revisor ved Herlufsholm Skole og Gods, Formand for det af Statsministeriet nedsatte Udvalg ang. Anvendelsen af det store og det lille Rigsvaaben, Forfatter af personalhistoriske Arbejder, navnlig om Slægten, (K.* D.M.), g. 17 Febr. 1910 i Hornslet m. *Laura Antonie (T o n i) Gregersen* (F.: Sognepræst *Andreas Peter Vilhelm G.* og *Anna Emilie Rosalie Kayser*), f. 15 Okt. 1885 i Naur. [Holte.] Børn:

a. *L y k k e V i b e k e*, f. 2 Nov. 1910 paa Frederiksberg, Maler, Kostumetegner og Journalist, g. 1^o 5 Febr. 1935 i Søllerød m. *Tegner, Arkitekt I b Andersen*, f. 2 Aug. 1907 paa Frederiksberg, skilt 1937, 2^o 2 Aug. 1943 i Søllerød m. *Forfatteren Stig Henning J a c o b Puggaard Paludan*, f. 7 Febr. 1896 i Kbh. (M.I.&A.). [Birkerød.]

b. *I n g r i d*, f. 19 Okt. 1912 paa Frederiksberg, Kattuntrykker, g. 4 Juli 1937 i Nøddebo m. *Professor ved Det kgl. danske Musikkonservatorium, Organist ved Holte Kirke, Komponist, mag. art. B j ø r n Hjelmberg*, f. 25 Jan. 1911 paa Frederiksberg. [Holte.]

c. *O l u f (O l e) Harald*, f. 2 Dec. 1916 i Holte, Civilingeniør, g. 24 April 1943 i Søllerød m. *E l s e Posborg Petersen* (F.: Slagtermester *Niels Posborg P.* og *Mette Marie Jensen*), f. 1 Dec. 1920 i Hornslet. [K.] Sønner:

1) *N i e l s*, f. 4 Febr. 1944 i Hellerup.

2) *K a r s t e n*, f. 7 Maj 1948 i Hellerup.

d. *S t e e n*, f. 3 Febr. 1921 i Holte, Civilingeniør, g. 14 Okt. 1949 paa Frederiksberg (St. Marcus) m. *B i r t h e Eriksen* (F.: Direktør, Civilingeniør *Erik Emanuel E.* og *Lilli Birtha Jørgensen*), f. 18 Febr. 1925 paa Frederiksberg. [Holte.] Datter:

E v a, f. 18 Juli 1950 i Virum.

2. *P o u l*, f. 3 Okt. 1888 paa Frederiksberg, Civilingeniør, Elektroingeniør ved A/S Tuborgs Bryggerier, g. 25 Aug. 1917 i Hellerup m. *E l l e n Bertha Henriette Halberg* (F.: Maskinchef, M. Ing. F., *Peter Andreas H.* og *Anna Emilie Hass Rasmusen*), f. 2 Sept. 1896 i Kbh. [Hellerup.] Søn:
E r i k Flemming, f. 17 Febr. 1920 i Kbh., Kaptajn i Flyvevaabenet, Vt., Vaabeninspektør, M. ing. F., Kaptajn* i

Regimentet »The Buffs« (Stb.B.E.5) (Stb. 1939—45 St.)
(Stb.F.&G.St.) (Stb.Kr.M.). [Hellerup.]

3. **G u s t a v**, f. 26 April 1891 paa Frederiksberg, Oberstløjtnant* af Forstærkningen i Rytteriet, Justitsministeriets Sagkyndige ved Prøver med Motorkøretøjer i Aarhus m. v., Formand for Jydsk Teknologisk Instituts Udvalg for Motorafd. (R.*D.M.), g. 7 April 1915 i Kgs. Lyngby m. Johanne (Heie) Eriksen (F.: kgl. Skovfoged Johan Christian E. og Berthine Marie Jacobsen), f. 20 Jan. 1892 i »Hjortekærshuset«, Taarbæk (nu Lyngby) Sogn. [Aarhus.] Datter: Else (Tuti), f. 9 Maj 1916 i Aarhus, g. 1^o 27 Febr. 1937 sst. m. Orlogskaptajn Erik Anker Aalborg, f. 10 Juli 1910 i Kbh., skilt 1948; 2^o 3 Sept. 1948 i Taarbæk m. Speditør Henry Peder Foldskov, f. 24 Dec. 1905 i Kbh. (g. 1^o m. Gunhild Elisabeth Thalbitzer, skilt 1947). [K.]
4. **A g n e t e**, f. 5 Okt. 1893 i Nysted, Børnehaveleder. (Vallø.) [Holte.]

Den yngre Linje.

(Skriver sig von Holck og de Holck.)

Carl Oluf Axel H a k o n von Holck, f. 10 Jan. 1890 i Bangkok (Søn af Generalkonsul Carl Christian Jens Vilhelm, f. 8 Febr. 1854 † 16 Jan. 1934, og Alma Anne Maria Julie Nanna Anina Meyer, f. 24 Dec. 1861, g. 14 April 1886 † 28 Nov. 1940), Hønserejer (S.Kr.M.), g. 18 Sept. 1925 i Aalborg m. Oda Poulsen (F.: Skoleinspektør Poul Marinus P. og Karen Anna Knudsen), f. 5 Marts 1902 i Hjørring. [Guayaquil, Ecuador.]
Døtre:

1. **I n g e** Helene, f. 24 Marts 1927 paa Obdrupgaard, g. 17 Juni 1950 i Kbh. (b.v.) m. Ib Christian Jensen, f. 1 Dec. 1927 i Kbh. [Guayaquil, Ecuador.]
2. **K i r s t e n** Elisabeth, f. 28 Marts 1929 paa Obdrupgaard, g. 3 Marts 1951 m. Eiler Roland Jørgensen, f. 19 Juni 1927, skilt. [Guayaquil, Ecuador.]
3. **R e g i t z e** Margrethe, f. 3 Maj 1931 i Hamborg, g. 3 Febr. 1950 i Kbh. (B) m. Sekondløjtnant Holger Mogens Carl Nielsen, f. 24 Juli 1928 i Kbh., skilt 1951. [Guayaquil, Ecuador.]

Farfader:

Carl Christian Vilhelm Ferdinand, f. 15 Nov. 1823 † 3 Marts 1885, Kaptajn. Søn:

O l u f Philip Frederik Ferdinand, f. 20 April 1855 † 2 Dec. 1938, Kaptajn af Flaaden, g. 1^o 24 Nov. 1886 m. Ady Nadeschda Hansine Nissen-Sommersted, f. 13 Nov. 1868 † 1 Maj 1913, 2^o 11 Juli 1914 m. A u g u s t a Margrethe Hansen, f. 18 Aug. 1862 † 2 Febr. 1921 (hun g. 1^o m. Konferensraad, Departementschef Carl Christian Holm † 1909), 3^o 22 Okt. 1924 i Kbh. m. J o s e p h a Marietta Kristine Siboni (F.: Pro-

prietær Harald S. og Margrethe Møller), f. 3 Febr. 1873 i Katstrup Sogn. [K.] Børn:

af 1. Ægteskab:

1. **P r e b e n** Alexander Carl Johan, f. 11 Sept. 1888 i Taarbæk, Orlogskaptajn,* Medlem af Bestyrelsen for Handels- og Søfartsmuseet paa Kronborg (R.*D.M.), g. 16 Okt. 1917 i Kbh. (B) m. **I n g r i d** Eiler Hansen (Adoptivf.: Øjenlæge, Overlæge Peter Eiler H. og Caroline Marie Cathrine Burmeister), f. 14 Sept. 1895 i Kbh. [Gentofte.] Søn:
 - E i l e r** Gösta Preben, f. 19 Febr. 1919 i Kbh., Kaptajn af Fodfolket, Kompagnichef, g. 28 Dec. 1941 i Gentofte m. **E l s e** V i b e k e Tuxen (F.: Generalmajor Axel August T. og Laura Ottilie Lystrup), f. 2 Maj 1919 paa Frederiksberg. [Haderslev.] Børn:
 - 1) **O l e** Eiler, f. 19 Nov. 1942 i Gentofte.
 - 2) **A n n e** Birthe, f. 21 Okt. 1947 i Gentofte.
 - 3) **I n g r i d** Anne-Grethe, f. 25 Jan. 1951 i Haderslev.
 - 4) **A n n e t t e** Laura, f. 25 Jan. 1951 i Haderslev.
2. **W a l t e r** Frederik Carl, f. 3 Maj 1892 i Kbh., Ingeniør, ansat i Kbh.s Brandvæsen, g. 3 Jan. 1932 i Askov m. **D a g m a r** Hasseriis, f. 20 Marts 1898 i Gamborg. [K.] Døtre:
 - a. **G u d r u n** Ragnhild, f. 14 Nov. 1932 i Kbh.
 - b. **A d y** Else, f. 7 Maj 1935 i Skovshoved.
3. **A d y** Olga Augusta **A g n e t e**, f. 28 April 1894 i Kbh., cand. phil., g. 28 Maj 1919 i Kbh. m. **L æ g e** **E r i k** Kall, f. 3 Febr. 1890 i Frederikshavn. [K.]

von Holstein.



En gammel meklenborgsk Adelslægt, der i det 17. Aarh. kom til Danmark. — Ulrich Adolph von Holstein blev 1 Jan. 1708 ophøjet til Greve af Holsteinborg. Ifølge Bevilling af 9 Febr. 1753 er alle hans ægte Descendenter paa Sværdsiden Grever. — Gehejmeraad Johan Ludvig von Holstein blev 31 Marts 1750 ophøjet til Greve af Ledreborg. — Kammerherre Niels Rosenkrantz von Holstein til Stamhuset Rathlousdal erholdt ved

Patent af 28 Maj 1828 Tilladelse til at forene Navnet Rathlov med sit eget, men hans Efterkommere skriver sig nu von Holstein-Rathlou. — De ægte agnatiske Descendenter af Overhofmester Henning Christopher von Holstein (von Holstein, den danske Gren) henhører ifl. kongl. aabent Brev af 21 Sept. 1888 og de ægte agnatiske Descendenter af Christian Frederik von Holstein til Cathrinebjerg (von Holstein-Ruthlov og von Holstein, den holstenske Gren) ifølge kongl. aabent Brev af 29 Dec. 1888 til den danske Adel. — Udførlig Slægttavle med Vaabenafbildninger i Farver, se Aargang 1885 og Aarg. 1938.

Holstein-Holsteinborg.

Lensgreve Erik Frederik Adolf Joachim Holstein-Holsteinborg til Holsteinborg, Fuirendal m.m., f. 21 Nov. 1896 paa Holsteinborg (Søn af Hofjægermester, Lensgreve Frederik Conrad Christian Christopher til Holsteinborg m.m., f. 3 Aug. 1856 † 16 Juli 1924, og Ellen Elisabeth Lindholm, f. 8 Nov. 1858, g. 15 Nov. 1880 † 29 Jan. 1943), Kammerherre, Hofjægermester, Bestyrer af Det Holsteinske Legat, Formand for Tilsynsraadet for Grevskabet Holsteinborgs Sparekasse, g. 5 Juli 1922 paa Lundbygaard m. Polly Emilie Collet (F.: Kammerherre, Hofjægermester Holger C. og Polly Hegermann-Lindencrone), f. 25 Sept. 1899. [Fuirendal ved Sandved.] Børn:

1. Greve Ib, f. 9 Nov. 1923 i Kbh., Student, Sekondløjtnant i Livgarden; g. 3 Aug. 1948 i Olstrup K. m. Baronesse Eva Sophie Nathalie Bertouch-Lehn, f. 26 Sept. 1926 i St.-Cloud. [Kulgravgaard, Rude.] Sønner:
 - a. Greve Ulrich, f. 13 Maj 1949 i Næstved.
 - b. Greve Christian, f. 22 Jan. 1952 i Hellerup.
 - c. Greve Paul, f. 22 Jan. 1952 i Hellerup.
2. Comtesse Ellen-Kirstine Polly, f. 1 April 1926 i Kbh., g. 10 Febr. 1948 paa Holsteinborg m. Kaptajnløjtnant i den græske Hær, Grosserer Antonios Coronéos, f. 30 Nov. 1915. [Bombay, Indien.]
3. Comtesse Birgit Lucie Elisabeth, f. 29 Marts 1931 i Kbh., g. 17 Dec. 1953 i Næstved (kat. K.) m. Landbrugskandidat Jacques de la Salle, f.

Søskende:

1. *Lensgreve Bent til Holsteinborg m. m., f. 17 Sept. 1881 † 15 Juni 1945, Hofjægermester, g. 1^o 17 Dec. 1921 m. Vilhelmine (Villy), født Parding, f. 4 Sept. 1880 † 3 Jan. 1936; 2^o 18 Dec. 1937 i Søllerød m. Solveig Ingeborg Margaretha Vivian Dietz-Clausen, født Schepeler. f. 23 Aug. 1906. [Holte.]*
2. Comtesse Eleonore Mimi, f. 14 Juni 1883 i Kbh., g. m. Ritmester Greve Frederik Moltke, skilt.
3. Comtesse Estrid Ingeborg, f. 27 Nov. 1887 paa Spiellerupgaard, g. 1^o m. Hofjægermester Holten Castenschield til Borreby, skilt, 2^o 2 Okt. 1920 i Kbh. m. Løjtnant* af Art. Tyge Alexander Bech til Iisgaard, f. 12 Juni 1887 † 21 Maj 1951. [Bakkehuset, Holsteinborg, pr. Rude.]

Farfader:

Lensgreve Ludvig Henrik Carl Herman til Grevskabet Holsteinborg, f. 18 Juli 1815 † 28 April 1892, Overkammerherre, Ridder af Elefanten. Søn:

af 2. Ægteskab m. Laura Rasmussen (1848—1931):

Greve Henrik Frantz Harald. f. 24 Dec. 1879, cand. polyt., Kaptajn af Reserven ved Ing. (R.r.K.2.) (Sp.*

- r.K.2.) (Ø.r.K.2.) (B.-S.C.St.G.), g. 23 Dec. 1909 i Mexico City m. Anna Margrethe Jensen (F.: Fabrikant Johan J. og Marie Hansen), f. 27 Aug. 1885 i Kbh. [K.] Børn:
- a. Greve Henning Preben Harald, f. 10 Sept. 1913. g. 1^o 5 Maj 1937 m. Charlotte Joanne Mary Fleri, f. 22 Juli 1919, skilt; 2^o 10 Febr. 1952 i Kbh. (H) m. Karen Margrethe Smedsdal (F.: Lagerchef Johs. S.), f. 6 Sept. 1927 i Bergen (hun g. 1^o Stokke). [K.]
- b. Greve Palle Mogens Flemming, f. 9 Sept. 1914, Ekspektor, Løjtnant af Res. ved 10. Art.-Afd., g. 19 Okt. 1950 i Kbh. (B) m. cand. polit. Mette Margrethe Koefoed, f. 6 Dec. 1920 paa Frederiksberg, skilt. [K.] Søn:
Greve Flemming Michael, f. 23 Juli 1951.
- c. Greve Jørgen Helge Eggert, f. 3 Marts 1917, g. 1^o 12 Juli 1942 i Hellerup (Mess.) m. Ditte Thorngreen, skilt (hun g. 2^o m. Redaktør Henning Oluf Schmith); 2^o 12 Jan. 1943 i Wernigerode (Harz) (b. v.) m. Gisela Anna Martha Hanlo, f. 5 Marts 1925 i Münster. [K.] Børn:
af 2. Ægteskab:
- 1) Greve Harald Peter, f. 19 Marts 1944 i Wernigerode.
- 2) Comtesse Vibeke Madeleine, f. 11 Nov. 1949.
- d. Comtesse Margrethe (Grethe), f. 11 April 1919, g. 25 Juni 1950 i Gentofte (b. v.) m. Læge Holger Engelbrecht Holm, f. 12 Dec. 1908 i Kbh. [K.]

Farfaders Broder:

- Greve Christian Johannes Ernst, f. 31 Dec. 1826 † 21 Okt. 1891, g. 16 Sept. 1853 m. Sophie Augusta Kramer, f. 18 Sept. 1833 † 6 Febr. 1892. Børn:*
1. *Greve Frederik (Fritz) Adolph, f. 8 Juni 1859 † 23 Sept. 1934, g. 1^o 1895 m. Bodil Cornelia Dircksen † 29 Jan. 1897, 2^o 4 Nov. 1906 m. Karen Cornelia Dircksen, f. 13 Aug. 1875 i Kastrup. [Asserbo ved Frederiksværk.] Børn:*
af 1. Ægteskab:
- a. *Comtesse Minna, f. 19 Sept. 1895 i Vemmelev, g. 17 Okt. 1918 m. Landsretssagfører Enevold Jensen Bredmose (M.T.Kfh.), f. 18 Jan. 1891 i Sundby. [K.]*
- b. *Greve Christian Ludvig, f. 29 Jan. 1897 i Vemmelev, Civilingeniør, Skibsinspektør i Handelsministeriet, g. 1^o 25 Jan. 1929 i Kbh. (b. v.) m. Helene Bodil Christine Christensen, f. 25 Febr. 1901 † 7 Juni 1935, g. 2^o 14 Okt. 1938 i Kbh. (b. v.) m. Gerda Frederiksen, f. 22 Sept. 1907 i Hellerup, skilt 12 Aug. 1944; 3^o 10 Juli 1946 i Lyngby m. Gurli Warming, f. 5 Jan. 1913 i Husby. [Lyngby.] Søn:*
af 1. Ægteskab:
- 1) *Greve Nils Adolf, f. 1 Sept. 1930 paa Frederiksberg, Trafikmedhjælper, g. 8 Marts 1952 i Roskilde m. Gerda Madsen (F.: Trafikkontrolør Kai M. og), f.*

af 3. Ægteskab:

- 2) Comtesse **S u s a n n e**, f. 29 Marts 1947 i Lyngby.
- 3) Greve **S ø r e n**, f. 29 Marts 1947 sst.

af 2. Ægteskab:

- c. Comtesse **B o d i l** Aff, f. 10 Aug. 1906 i Vemmelev.
- d. Greve **H a n s**, f. 25 Maj 1910 paa Frederiksberg.
- e. Greve **G e r t**, f. 24 Juli 1911 paa Frederiksberg, g. 1 Juni 1940 i Melby m. **E l l e n** Jeppesen, f. 4 Juli 1915 i Asserbo. Børn:
 - 1) Comtesse **E v a**, f. 26 Juli 1932 i Asserbo.
 - 2) Greve **B e n t**, f. 28 April 1942 i Asserbo.
2. Greve **E i n a r** Ernst, f. 16 Sept. 1866 † 28 Dec. 1924, Kontorchef i Frihavnen, g. 1^o 9 Jan. 1894 m. **E l i s a b e t h** Sophie Petersen, f. 11 Juni 1870 † 24 Maj 1910, 2^o 14 Juli 1911 m. **G u d r u n** Petersen, f. 29 Maj 1885. [K.] Børn:

af 1. Ægteskab:

- a. Greve **P e t e r** Christian, f. 8 Dec. 1894, Landmand, g. 8 Juli 1918 m. **A n t o n i a** Mundeling, f. 4 Sept. 1899. [Snertinge, Klarskov.] Børn:
 - 1) Greve **A x e l**, f. 6 Febr. 1919.
 - 2) Greve **E r i k**, f. 26 Maj 1923.
 - 3) Greve **C a r l** Frederik, f. 20 Marts 1926.
 - 4) Comtesse **R i g m o r**, f. 14 Aug. 1927.
 - 5) Greve **S v e n d** Aage, f. 16 Nov. 1932.
 - 6) Comtesse **T o n i** Sonja, f. 8 Marts 1937.
- b. Comtesse **E l l e n** Hulda, f. 1 Marts 1896, g. 20 Marts 1923 m. Ingeniør **A l e x e j** Michaelowitsch Dorofejeff, f. 6 Febr. 1884. [Hellerup.]
- c. Comtesse **I s s e** Elisabeth, f. 1 Aug. 1897, g. 23 Febr. 1925 m. Landmand **J e n s** Peter Engsig, f. 20 Marts 1897. [Skovlunde. Tikøb.]
- d. Comtesse **E l i s a b e t h**, f. 1 Juni 1899 i Gentoft, g. 20 Aug. 1921 m. Bankier **O l u f** Bützow, f. 15 Nov. 1883 i Kobberup. [Hellerup.]
- e. Comtesse **K a r e n** Marie, f. 20 Marts 1907, g. 3 Nov. 1928 m. Banktjenestemand **A l b a n** Hilmar Johansson Verne, f. 30 April 1886. [Stockholm.]

af 2. Ægteskab:

- f. Comtesse **R u t h** Fritze, f. 15 Marts 1912, g. 12 Aug. 1941 m. Notar i Kbh., cand. jur. **J ø r g e n** Grønback, f. 14 Nov. 1910.
- g. Greve **K n u d**, f. 2 Marts 1913, Vinhandler, g. 2 April 1942 i Svendborg (N) m. **E b b e** Madsen, f. 3 Marts 1919. [Hellerup.] Døtre:
 - 1) Comtesse **A n e t t e** Margrethe, f. 19 Dec. 1952.
 - 2) Comtesse **B i r g i t t e** Elizabeth, f. 19 Dec. 1952.
- h. Greve **J o h a n** L u d v i g, f. 18 Okt. 1923, Bogholder, g. 7 Juni 1946 i Kbh. (B) m. Stenograf **E v a** Steholt, f. 6 Febr. 1925 paa Fr.berg. [Hjortekær.] Søn:
Greve **M i c h a e l** Ernst, f. 24 Sept. 1947.

3. *Greve B ø r g e Ulrik Christoffer*, f. 19 Juni 1872 † 15 April 1932, *Bogholderikonsulent*, g. 30 Okt. 1908 m. *E l l e n Margrethe Hansen-Erhardt*, f. 15 Okt. 1887 † 5 Okt. 1924. Døtre:
 - a. *Comtesse H a n n e - L i s e*, f. 4 Maj 1914, fører Navnet Holstein, g. m. cand. pharm. *E w a l d Olsen*, f. 12 Juni 1909.
 - b. *Comtesse E l s e - D o r t e*, f. 4 Febr. 1918, g. 28 Sept. 1940 m. Overassistent *Sven Schönemann*, f. 19 Okt. 1910.

von Holstein-Rathlov.

Adolf Viggo Rudolf Huno von Holstein-Rathlou til Rathlousdal (det tidl. Stamhus R.), f. 9 Dec. 1881 paa Rathlousdal (Søn af Hofjægermester *Christian Frederik Emil* til Stamhuset Rathlousdal og Det Braunschwardenske Fideikommis, f. 11 Nov. 1849 † 29 Jan. 1919 og *Sophie (S o f y) Dagmar Elisabeth Jerichau*, f. 23 Juli 1859, g. 4 Nov. 1878 † 14 Febr. 1844), Besidder af Det Braunschwardenske Fideikommis, Landmand, g. 1^o 31 Marts 1913 m. *H e l e n a Roy*, f. 1896, skilt; 2^o i Vancouver m. *Gudrun Madsen*, f. [Victoria, Canada.] Børn:

af 1. Ægteskab:

1. *H i l d a Helen Elisabeth Caren*, f. 19 Juli 1914.
2. *Emile Vigo R o d o l p h e Huno*, f. 16 Okt. 1916, Løjtnant i den canadiske Hær, g. 15 Sept. 1946 i Gosmer m. *Alice Hørskov* (F.: *Grosserer Ewald H.* og *Emma Emilie Petersen*), f. 30 April 1922 i Kbh. [Toronto.] Datter:
T h e r e s e, f. 18 Juni 1947 paa Rathlousdal.
3. *Emile Christian Frederic*, f. 20 Sept. 1918, Tandlæge, g. (1 Søn).
4. *H a r o l d*, f. 19 Juli 1920, g. 8 Maj 1948 i Toronto m.
5. *D o n a l d Lee*, f. 14 Nov. 1922.

Søskende:

1. *Julie Elisabeth H e r t h a*, f. 22 Aug. 1880 paa Rathlousdal, Enke efter Landbrugskandidat *Frederik Bülow*.
2. *Frits Holger Axel Niels Rosenkrantz*, f. 24 Dec. 1882 paa Rathlousdal, Kaptajn af Res.*, g. 1^o 4 Aug. 1911 m. *E l l e n Marie Gudrun Howden-Rønnenkamp*, f. 29 Maj 1889 paa Næsbyholm, skilt, (hun g. 2^o m. *Grosserer Henning Jensen* 1875—1942, skilt); 2^o; 3^o 25 Febr. 1939 m. *Annine Dorthea Juul Hansen* (F.: *Bankdirektør Christian H.* og *Kirstine Juul*), f. 18 April 1889 i Gelsted. [Humlebæk.] Døtre:

af 1. Ægteskab:

- a. *A l i c e*, f. 14 Okt. 1916 i Kbh., g., skilt.
- b. *K a r e n*, f. 9 Dec. 1920 paa Kjellerup, g. 2^o 22 Okt. 1953 m. *Sven Olov Stenander*, f. 10 Juni 1921 [K.]
3. *K a r e n*, f. 13 Jan. 1884 paa Rathlousdal (Ø.r.K.3.), g. 29

- Okt. 1908 m. Husmarskal hos Hertugen af Cumberland og Brunsvig-Lyneborg, Greve Gernand Alexander Otto Grote, f. 20 Sept. 1870, skilt. [Hellerup.]
4. *Viggo*, f. 19 Marts 1885 paa Rathlousdal, Rentier, g. 22 Okt. 1908 m. *Nora*, født Lang, f. 20 Juli 1885 (g. 1^o m.). [K.]
 5. *Christian Frederik Emil*, f. 23 Aug. 1886 † 12 Nov. 1918, g. 15 Okt. 1918 m. *Alice Gudrun Benedicte Howden-Rønnenkamp*, f. 13 Nov. 1893 (hun g. 2^o m. Kammerjunker Erik Castenskiold).
 6. *Joachim Otto Schack*, f. 11 Febr. 1888 † 17 Marts 1945, Ingeniør, g. 1^o 30 Maj 1923 m. *Gerda Terndrup*, f. 21 Maj 1895, skilt 1936 (g. 2^o m. Inspektør Sass, Viby); 2^o 6 Nov. 1943 i Skaade m. *Inna Moseholt*, f. 19 Maj 1901 paa Degnegaard. [Skaade, pr. Højbjerg.]

Farfaders Broder:

Viggo til Holmgaard, f. 17 Sept. 1821 † 8 Dec. 1884, g. 6 Aug. 1852 m. *Julie Sophie Dorothea Elisa Volradine von Leitner*, f. 7 Juni 1824 † 18 Febr. 1902, (hun g. 1^o m. *Niels Rosenkrantz von Holstein-Rathlou til Rathlousdal*.) Sønner:

1. *Huno Philip August*, f. 10 Sept. 1855 † 23 April 1918, g. 1^o 1 Okt. 1878 m. *Jenny Høeg-Warming*, f. 28 Juli 1856, skilt † 6 Aug. 1933, 2^o 22 Dec. 1906 m. *Maria Emerentze Zeuthen*, f. 16 April 1864 † 22 Marts 1921. Sønner:

af 1. Ægteskab:

a. *Axel Viggo Emil*, f. 23 Juni 1882 paa Gersdorffslund, Civilingeniør, Docent* i Elektroteknik ved Danmarks tekniske Højskole (R.*D.M.) (D.r.K.H.) (M.T.Kha.), g. 24 Juni 1908 i Ordrup K. m. *Emilie Juliane Brummerstedt* (F.: Kolonibestyrer C. B. og Johanne Mathiesen), f. 2 April 1885 i Julianehaab, Grønland. [Charlottenlund.]
Børn:

1) *Jens Høeg*, f. 23 April 1910 i Hellerup, cand. polyt., Signalingeniør ved D.S.B., g. 1 Sept. 1934 i Charl. (Mess.) m. *Ulla Christine Federspiel* (F.: Grosserer L.F. og Kirsten Lindstrøm), f. 13 Sept. 1910. [Aarhus.]
Søn:

Steen Huno Høeg, f. 15 Febr. 1935.

2) *Milla Johanne*, f. 2 April 1912 i Hellerup, exam. Husholdningslærerinde, g. 29 Okt. 1938 i Gentofte m. *Gravør Helge Christensen*. [Charlottenlund.]

3) *Hans Christian Bent Høeg*, f. 7 Nov. 1918 i Charlottenlund, Løjtnant, cand. jur., Sagfører, g. 16 Maj 1944 i Barrit K. m. *Marie Louise Eriksen* (F.: Stationsforstander V. E. og Kirstine Schmidt), f. 20 Okt. 1920. [Brønderslev.] Sønner:

a) *Lars Høeg*, f. 11 Jan. 1947 i Kbh.

b) *Niels Høeg*, f. 25 April 1950 i Hjørring.

4) *Axel Huno Høeg*, f. 16 Maj 1921 i Charlottenlund, ansat i K.T.A.S., g. 18 Nov. 1944 i Gentofte K. m. *Inge*

von Holstein.

- Thor Hansen (F.: Snedkermester Richard Th. H og Agnes Jacobsen), f. 25 Febr. 1926. [K.]
- b. **Viggo Julius**, f. 29 Sept. 1885 paa Gersdorffslund, cand. mag., Dr. phil., Bibliotekar*, g. 4 Juli 1908 i Kgs. Lyngby m. Elisabeth Goldschmidt (F.: Dr. med. Adolph G. og Johanne de Meza), f. 26 April 1887 i Kgs. Lyngby. [Rosenvænget ved Aarhus.] Børn:
- 1) **Judith Elisabeth**, f. 20 Marts 1909 i Charlottenlund, g. 30 Okt. 1932 i Viby J. m. Skibsreder, cand. phil. Ewald Herrik-Hansen, f. 2 Nov. 1907. [Middelfart.]
 - 2) **Niels Viggo Halvdan de Meza**, f. 4 Dec. 1910 † 28 Sept. 1949, *Kaptajn*, g. 1^o 12 April 1940 i Kbh. (Jac.) m. Lily Laybourn Carstensen, f. 21 Jan. 1919 i Kbh., skilt 1944; 2^o 9 Juni 1945 i Sthlm. (b. v.) m. Sonja Wigert (F.: Major, Konsul Sigvald Hansen og Carmen Francisca Christina Kirsebom), f. 11 Nov. 1913 i Notodden, Norge. [Oslo.]
 - 3) **Anna Marie Jenny Agnete**, f. 19 Juni 1912 i Charlottenlund, g. 9 Juli 1939 i Aarhus (kath.) m. Forretningsfører Theophilus Larsen, f. 5 Jan. 1890 † 4 Maj 1952. [Odense.]
 - 4) **Agnete Ruth Edith de Meza**, f. 29 Marts 1914 i Aarhus, cand. phil., g. 23 Marts 1940 i Aarhus (Dom K.) m. Disponent, cand. phil., Herluf Torkild Skiernov, f. 22 Febr. 1910. [Jægersborg.]
 - 5) **Kirsten Ida Ragnhild de Meza**, f. 29 Marts 1914 i Aarhus, g. 9 Marts 1935 i Aarhus m. Assistent ved Aarhus Belysningsvæsen Birger Skiernov, f. 2 Maj 1907. [Aarhus.]
 - 6) **Henning Viggo Meir de Meza**, f. 27 Dec. 1919 i Aarhus, Student, Sekondløjtnant, Korrespondent. [K.]
 - 7) **Astrid Merete Sophie Dorothea de Meza**, f. 18 Nov. 1924 i Aarhus, g. 6 Sept. 1952 i Aarhus (Dom K.) m. Tandlæge Thorkild Haahr Hornekær, f. 6 Nov. 1910. [Jægersborg.]
2. **Axel Viggo Julius**, f. 4 Okt. 1857 og hans Descendens, se Aarg. 1946.

von Holstein.

Den holstenske Gren.

Se »Danmarks Adels Aarbog« 1938, og »Gothaisches genealogisches Taschenbuch der adeligen Häuser, deutscher Uradel«, 1922.

von Holstein.

Den danske Gren.

I. Linje.

Fritz von Holstein, f. 27 Febr. 1911 (Søn af Kaptajn Ulrich Adolph, f. 10 Marts 1877 † 25 Jan. 1947), Direktør,

von Holstein.

g. 20 Juni 1936 m. I d a Alice Petrusson, f. 28 Aug. 1913.

[Odense.] Børn:

1. Merete, f. 13 Sept. 1942. (Vallø).

2. Claus, f. 13 Juli 1945.

Broder:

H a n s - I o a c h i m, f. 30 Aug. 1914, Brandmand, g. 1^o
6 Nov. 1942 m. I n g r i d Marguerithe Gerhardine Petersen, f.

3 Juli 1908, skilt; 2^o 3 Juni 1950 m. R a g n a Elfrida Sønder-
holm, f. 29 Aug. 1909. [K.] Datter:

H a n n e, f. 22 Maj 1944 (Vallø.)

Moder:

E l s e Margrethe, født Brandt, f. 2 Sept. 1887 i Nyborg,
g. 13 Maj 1910 sst., Enke 25 Jan. 1947. [K.]

Faders Broder:

H e n n i n g, f. 11 Juni 1879 † 8 Dec. 1942, Direktør, g. 2
Nov. 1919 m. A n n a Caroline Dreyer, f. 18 April 1891. [K.]

Datter:

K a r e n, f. 27 Maj 1921, g. 6 April 1946 m. Sekretær i
Undervisningsministeriet, cand. jur. J o h a n n e s Markus
Julius Munch-Petersen, f. 5 Nov. 1916. [Frederiksberg.]

I I. L i n j e.

C h r i s t i a n Frederik Holstein, f. 26 Aug. 1870 paa »Sort-
kjær«, Elling (Søn af Justitsraad Christian Frederik, f.
23 Okt. 1842 † 8 Febr. 1923, og E m i l y Kall, f. 28 Juni 1847,
g. 20 Aug. 1868 † 26 Juli 1930), Løjtnant, g. 10 Juli 1908 m.
A g n e t e Henriette Løber (F.: Forretningsfører H. P. L. og
Sofie Kilsgaard), f. 21 Dec. 1875 † 12 Nov. 1943. [Helsing-
ør.] Søn:

C h r i s t i a n Frederik P e r, f. 27 Juli 1916 i Kbh., cand. polit.
& jur., Fuldmægtig i Østre Landsret (M.T.Kha.), g. 9 Okt.
1943 m. I n g e Ketty Sundberg (F.: Grosserer Georg S. og
Agnes Ramlau), f. 30 Aug. 1916 i Kbh. [K.]

Broder:

H a r r y Vilhelm, f. 7 April 1873 † 4 Dec. 1952, Skibsfører,
g. 1^o 7 Okt. 1927 m. A l m a Laudine, født Andersen, f. 5 Sept.
1874 † 23 Jan. 1930 (g. 1^o m. Lærer Jakobsen); 2^o 11 Maj 1932
m. A g n e s Augustine Wilhelmine, født Hermann, f. 20. Okt.
1878 (g. 1^o m. Postmester Carl Vincent Pedersen, 1871—1916).
[Frederiksværk.]

Farbroder:

F r o d e Otto Julius, f. 21 Aug. 1838 † 14 Dec. 1882, Løjt-
nant, g. 10 Nov. 1870 m. E l i s a b e t h Margrethe Svanhilde
Pløyen, f. 4 Dec. 1834 † 2 Nov. 1927. Søn:

F r o d e H j a l m a r Christian Pløyen-Holstein, f. 30 Jan.
1872 † 25 Juni 1942, Premierløjtnant, g. 16 Maj 1902 m.
M a r i a K a t h a r i n a Jørgensen (Adoptivforældre: Brygge-
riejer, cand. pharm. Rasmus J. og Anna Maria Bang), f. 8
Nov. 1871. [Tangegaard ved Lundeberg.]

Farfaders Broder:

*H a l l d a n Valdemar, f. 28 Maj 1810 † 17 Okt. 1859, Præst.
Sønner:*

1. *Harald H o t h e r, f. 30 Nov. 1846 † 3 Maj 1909, Te-
legrafkasserer, g. 4 Nov. 1873 m. A n n a C a r o l i n e P e -
trea Wiborg, f. 16 Febr. 1848 † 4 Sept. 1925. Børn:*
 - a. *A a g e, f. 29 Juni 1876 i Kbh., Generalsekretær, g. 1^o
27 Marts 1907 m. C a r l a J o h a n n e C h r i s t i a n e W i l -
helmine Carlsen, f. 27 Sept. 1867 † 24 Maj 1915, 2^o
20 Okt. 1920 m. E m m a H o l s t (F.: Plantør Arnt Johan
Vilh. H. og Christiane Sophie Saugman), f. 12 Dec.
1890 i Koed. [Ballerup.]*
 - b. *G e r d a, f. 3 Sept. 1878 i Kbh., g. 18 Sept. 1907 m.
Inspektør ved Det Forenede Dampskibsselskab Poul
G e o r g P o u l s e n, f. 6 Febr. 1878 i Hillerød. [K.]*
 - c. *S i g r i d, f. 9 Juli 1884 i Kbh. (Estvadgaard.)*
2. *F r o d e, f. 26 Marts 1852 † 22 Febr. 1889, g. 2 Nov.
1876 m. J u l i a n e J o h a n n e O c h s n e r, f. 2 Dec. 1855
† 10 Juli 1911. Døtre:*
 - a. *J u l i e H e n r i e t t e (H e n n y), f. 6 Okt. 1877 i Sahl, g. 11
Marts 1899 m. Fabrikant F r e d e r i k N i e l s P e t e r
S u h r, f. 15 April 1874 † 30 Jan. 1927. [K.]*
 - b. *A n n a H e l e n e T a c k, f. 17 Febr. 1884 i Sahl, g. 1
Sept. 1905 m. Forsikringsdirektør C a r l E d u a r d M a r -
tens, f. 13 Juni 1869 † 22 Marts 1952. [Klampenborg.]*
 - c. *M i n n a B e t z y A l f r i d a, f. 13 Nov. 1885 i Sahl. (Est-
vadgaard.) [K.]*

III. Linje.

Uddød 29 Jan. 1944.

IV. Linje.

*S v e n d Christian von Holstein, f. 26 Jan. 1889 (Søn af Ma-
skinmester Niels Rosenkrantz V a l d e m a r, f. 11 Sept. 1850
† 28 Maj 1928 og E m m a V i l h e l m i n e R a h t g e n, f. 25 Sept.
1860, g. 6 Nov. 1886 † 24 Febr. 1950), cand. polyt., Sektions-
ingeniør ved Statsbanerne (R.*), g. 9 Dec. 1915 m. A n n a
Laura Louise Dirckinck, Friherreinde af Holmfeld, f. 4 Sept.
1894. [Slagelse.] Børn:*

1. *C h r i s t i a n F r e d e r i k, f. 3 Okt. 1916, Civilingeniør, g. 16
Marts 1941 m. V i b e k e A a g o t L a r s e n, f. 23 Sept. 1916.
[Viborg.] Børn:*
 - a. *N i e l s C h r i s t i a n, f. 11 Sept. 1941.*
 - b. *U l l a, f. 4 Maj 1943.*
2. *K n u d H a r a l d, f. 20 Juni 1918, Civilingeniør, g. 22 Juli
1946 m. T o v e E m i l i e R a m s i n g, f. 10 Juni 1918. [Virum.]
Børn:*
 - a. *H e n r i k, f. 11 Juli 1947.*
 - b. *E s b e n, f. 22 Marts 1951 i Kbh.*

von Holstein.

3. **Grete Anna**, f. 28. Nov. 1926, Sygeplejerske, g. 6 Maj 1949 i Gentofte m. Afdelingsleder i Marineministeriet **Kristian Kjær**, f. 22 Maj 1924. [Kgs. Lyngby.]

Søstre:

1. **Emma**, f. 30 Aug. 1887, g. 16 Maj 1916 m. Bankdirektør **Oscar Simonsen**, f. 20 Febr. 1887. [Holte.]
2. **Else Elise Anna**, f. 10 Aug. 1890, g. 22 Sept. 1917 m. Afdelingsarkitekt ved Statsbanerne **Thorikild Helge Lassen-Landorph**, f. 11 Juni 1894. [Aarhus.]
3. **Inger Augusta Rathgen**, f. 20 Maj 1894, g. 30 Nov. 1923 m. Toldingeniør, cand. polyt. **Frederik Arnold Dirckinck Friherre af Holmfeld**. [Charlottenlund.]

Farfaders Broder:

August Ferdinand, f. 30 April 1807 † 12 Marts 1888, Kaptajn, Postmester. Sønner:

1. **Christian Frederik Ferdinand**, f. 1 Juni 1851 † 2 Maj 1933, cand. jur., Kontorchef i Kbhvn's Skattedirektorat, g. 7 Jan. 1893 m. **Karen Amalie Ræder**, f. 8 Marts 1868 † 26 Jan. 1946. Børn:

- a. **Jacob Ferdinand Theodor Huno**, f. 14 Okt. 1897 i Kbh.. Dommer i Saksøbing Købstad og Musse Herred med Nysted Købstad og Birk, g. 15 April 1923 i Lillerød m. **Vitte Harboe** (F.: Højesteretssagfører Emil H. og Holga Börjeson), f. 16 Sept. 1897 paa Fr.berg. [Oreby pr. Saksøbing.] Datter:

Ilsabe Helle, f. 11 Sept. 1925 paa Fr.berg. Student, Landbrugskandidat, g. 6 Juli 1952 i Maribo m. Amanuensis ved Den kgl. Veterinær- og Landbohøjskole **Einar Johannes Ipsen**, f. 26 Sept. 1919 i Aaker.

- b. **Ellen Margrethe**, f. 1 Okt. 1900 paa Fr.berg, overord. Stiftsdame i Vallø.

2. **Niels Henning Ernst**, f. 12 Marts 1853 † 25 Jan. 1935, Godsejer, g. 25 Nov. 1881 m. **Emilie Nicoline Christine Dyrland**, f. 15 Febr. 1853 † 27 Febr. 1939. Børn:

- a. **Emilie Mariane Karen Margrethe**, f. 22 Okt. 1882 paa Tvilumgaard, g. 29 Dec. 1914 m. Undervisningsraad, Dr. phil. **Carl Viking Ragnar Widman**, f. 22 Sept. 1882 † 29 Sept. 1931. [Stockholm.]

- b. **Fritze Elisabeth Dorothea**, f. 29 Sept. 1883 paa Tvilumgaard, Stiftsdame i Vallø. [Vallø.]

- c. **Niels Hennig Folmer**, f. 24 Jan. 1892 paa Tvilumgaard, Sekondløjtnant ved 1. Art.-Afd., Forpagter, g. 11 April 1922 m. **Eline Christine Hansen**, f. 7 Jan. 1897. [Wennberga Gaard ved Kungshult, Sverige.] Børn:

- 1) **Jørgen Ernst**, f. 26 Dec. 1922, g. 14 Okt. 1952 i Frederiksberg K. m. **Ulla Jäger** (F.: Politikommissær Aage J. og), f. 14 Aug. 1926. [Wood-Jon Farms, Valpariso, Indiana.]

von Holstein.

2) Edith Charlotte Emilie, f. 15 Febr. 1924, g. 29 Juli 1944 m. Kaptajn ved Flyvevaabenet Gösta Hilbert Strøm, f. 16 Febr. 1923. [Luleå.]

d. Ida Amalie (I m m a), f. 10 Aug. 1893 paa Tvillumgaard, overord. Stiftsdame i Vallø. [Klampenborg.]

Om de i Nordamerika levende Medlemmer af denne Linie, se Aargang 1946.

V. Linje.

Uddød i Mandslinjen 10 Dec. 1907.

Margrethe von Holstein, f. 6 Maj 1880 paa Sindshvile, Tikøb (Datter af Carl Johan Emil Nicolai, f. 10 Jan. 1847 † 10 Dec. 1907, og Elisabeth Sophia Bøgh, f. 13 Sept. 1848, g. 27 Maj 1874 † 31 Dec. 1910), g. 7 Nov. 1912 m. Sognepræst Olaf Bertelsen, f. 9 Sept. 1874. [Faxø.]

Søster:

Karen, f. 4 Juni 1882 paa Sindshvile, Tikøb, g. 10 Juli 1915 i Roskilde m. Lektor Ludvig Heuer, f. 10 Jan. 1866 † 28 Marts 1945. [Roskilde.]

VI. Linje.

Uddød i Mandslinjen 21 Maj 1923.

Esther von Holstein, f. 14 Jan. 1891 i Aarhus (Datter af Postmester Louis Knud Wohldt, f. 19 April 1863 † 21 Maj 1923 og Karen Olga Esskildsen, f. 28 Juni 1849, g. 22 Jan. 1890 † 22 Okt. 1931), g. 9 Dec. 1924 i Kbh. m. Direktør, Grosserer Hans Sørensen, f. 11 Aug. 1900. [Hjortekær pr. Klampenborg.]

Holstein-Ledreborg.

Lensgreve Knud Johan Ludvig Holstein til Ledreborg m. m., f. 2 Okt. 1919 paa Ledreborg (Søn af Hoffjægermester, Dr. polit. Lensgreve Josef Johannes Ignatius Maria til Ledreborg m. m., f. 5 Sept. 1874 † 4 Maj 1951) (N.A.1.), g. 5 Nov. 1951 i Colmar-Berg (b. v.) og 6 Nov. sst. m. Marie Gabrielle Adélonde Wilhelmine Louise Prinsesse af Luxembourg, Prinsesse af Bourbon-Parma og af Nassau (F.: Prins Félix af Bourbon-Parma, Prins af Luxembourg og Hds. kgl. Højhed Storchertuginde Charlotte af Luxembourg, Hertuginde af Nassau, Prinsesse af Bourbon-Parma), f. 2 Aug. 1925 paa Slottet Berg, Luxembourg. [Ledreborg.] Datter:

Comtesse Monica Charlotte Louise Maria, f. 29 Juli 1952.

Søskende:

1. Comtesse Marie Henriette, f. 2 Okt. 1920 paa Ledreborg.
2. Comtesse Birgitte Alexandra Maria, f. 29 Juni 1922 paa Ledreborg, g. 9 Juni 1947 paa Ledreborg (Slotskapel) m. Prins Jacques Marie Antoine Robert Valdemar Charles Felix Sixte Ansgar af Bourbon-Parma, f. 9 Juni 1922 i Longwy.
3. Comtesse Anna Elisabeth Maria, f. 1 Dec. 1924 paa Ledreborg.

4. Greve Carl Anton Poul til Kristineberg m. m., f. 23 April 1926 paa Ledreborg, g. 22 Jan. 1948 m. Ann - Marie Erwall, f. 27 Okt. 1928. [Kristineberg, Färlöv.] Døtre:
a. Comtesse Christina Margaretha, f. 28 Aug. 1948.
b. Comtesse Anne Gabrielle Marie, f. 5 Febr. 1952.
c. Comtesse Caroline Maria Birgitte, f. 14 Sept. 1953.

Moder:

Lensgrevinde Louise Christina Holstein, født Grevinde Hamilton (F.: Greve Raoul Gustav H. og Friherreinde Christina Louise Beck-Friis), f. 12 Febr. 1887 paa Ovesholm, g. 30 Nov. 1918 sst., Enke 4 Maj 1951. [Ledreborg.]

Faders Broder:

Greve Christian Maria Holstein-Løvenørn, f. 20 Juli 1880 paa Ledreborg, cand. polit. [K.]

Hoppe.



Viceadmiral Iver Hoppe († 5 Aug. 1693) adledes med alle sine Descendenter fra 1660 at regne ved Patent af 30 Juli 1777. — Udførlig Slægtstavle og Vaabenafbildning, se Aargang 1941.

- Iv ar Hoppe, f. 15 Juni 1903 i Kbh. (Søn af Amtmand, Kammerherre Johan Christoffer, f. 23 Nov. 1841 † 30 Jan. 1933 og Elisa Alvilda Jensen, f. 24 Juni 1860 † 19 Juni 1935), Kommandørkaptajn (R^{1*}) (H.T.S.) g. 30 Nov. 1928 i Kbh. (B) m. Ellen Doris Nissen (F.: Købmand Theodor Sander N. og Marie Larsen), f. 6 April 1899. [K.] Børn:
1. Johan Christoffer, f. 18 Nov. 1932 i Kbh., stud. jur.
2. Elisabeth, f. 25 Nov. 1934 sst. (Vallø.)

Førbrødre:

1. *Christian Benzon til Pallisbjerg, f. 29 Febr. 1844 † 19 Maj 1914, Hoffægermester, g. 19 Maj 1874 m. Baronesse Juliane Frederikke Helene Louise Wedel Jarlsberg, f. 5 Juni 1853 † 12 Juli 1898.* Børn:
a. *Juliane Frederikke, f. 23 Juli 1875 paa Pallisbjerg, g. 11 Jan. 1930 i Kbh. (B) m. Kontorchef, Kammerherre Svend Grubbe-Gregersen, f. 22 Sept. 1876 † 8 Jan. 1948. [Hellerup.]*
b. *Louise Ingeborg, f. 18 Marts 1879 paa Pallisbjerg, g. 9 Okt. 1909 sst. m. Overretssagfører, Branddirektør Peter Bendix Grove, f. 11 Okt. 1872 † 4 Aug. 1921. [K.]*
c. *Frederik Christian Thorkild, f. 21 Nov. 1881 † 20 April 1942, g. 30 April 1940 i Tvillum K. m. Thora Marie Andersen, f. 23 Sept. 1904 i Graaskov, Torning Sg. [Faarvang St.] Datter:
Tove, f. 17 Aug. 1940 i Trust.*

Hoppe.

- d. *Alexis*, f. 3 Juli 1888 paa Pallisbjerg, Ejendomsbesidder. [Tucuman, Argentina.]
- e. *Christian Johan Wedel Jarlsberg*, f. 19 Marts 1894 paa Pallisbjerg, Installatør, g. 25 Juli 1924 i Kolding m. *Margrethe Marie Thomsen*, f. 1 Sept. 1894 sst. [Kolding.] Børn:
- 1) *Juliane-Marie*, f. 13 Aug. 1925 i Kolding.
 - 2) *Christian Johan*, f. 4 Okt. 1928 sst.
2. *Carl Hartvig til Totholm*, f. 21 April 1846 † 26 Marts 1933, *Hofjægermester*, g. 8 Marts 1871 m. *Baronesse Louise Gustava Mathilde Fritze Wedel Jarlsberg*, f. 29 Dec. 1846 † 19 Aug. 1899. Børn:
- a. *Mathilde Caroline Julie*, f. 27 Dec. 1871 paa Totholm, g. m. *Jægermester Carl Benzon*.
 - b. *Juliane Frederikke Adelaide*, f. 10 Juni 1873 paa Totholm, g. 19 Sept. 1893 m. *Greve Carl August Reinhold Lars Armfelt*, f. 8 Sept. 1862 † 21 Maj 1942. (St. Karins Sg.). [Wiurila ved Salo i Finland.]
 - c. *Thor kil Frederik*, f. 17 Aug. 1875 † 12 Juni 1921, *Forpagter*, g. 30 Sept. 1915 m. *Ebba Augusta Louise*, født *Rist*, f. 7 Aug. 1879 (g. 1^o m. *Ritmester* af Res. Henrik Villars Jacob Lunn*, skilt). [K.]
 - d. *Edith Louise Carla*, f. 25 Febr. 1877 paa Totholm, Stiftsdame i Vallo. [Totholm.]
 - e. *Carl Ivar Christian til Totholm*, f. 18 Febr. 1886 † 19 Marts 1937, *Vice-Præsident for »Standard Oil Company S. A. A.»*, g. 4 Juni 1915 m. *Harriet Katy født Blytmann*, f. 5 Jan. 1884 † 8 Dec. 1926 (g. 1^o m. *Grosserer Gustav M. Salomonsen*, skilt). Søn:
Frederik (Fritz) Egon Wedel Jarlsberg, f. 9 Juni 1918 i Kbh., *Direktør for The Scandinavian Trading Co., S.R. Ltd., Buenos Aires*, g. 17 Jan. 1947 m. *Juanita Lucia Suarez (F.: Politipræfekt i Neuquén Juan S. og Ramona Brossard)*, f. 13 Dec. 1915 (g. 1^o m. *Ingeniør Pedro Ramon Genes*, skilt). [Tegraza Manuela, Salta, Argentina.]

Huitfeldt.*

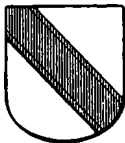

Gammel dansk Adelslægt, der har tvæles Herkomst med Slægten Hogenskild. Den havde i lang Tid været bosat i Norge og forblev der efter dette Riges Adskillelse fra Danmark. — Udførlig Slægtstavle med Vaabenafbildning i Farver, se Aarg. 1949.

I. Linje.

Paul Latham Huitfeldt-Kaas, f. 16 Sept. 1914 i Frensham

Huitfeldt.

(Søn af Gesandt Hans Emil, f. 14 Sept. 1869 † 15 Okt. 1948), Civilingeniør, Besidder af Det Kaasenlundske Fideikommiss, g. 17 Marts 1940 paa Storfosen m. Antonette (Bibi) Prytz (F.: Godsejer Frederik P. og Caroline Jensen), f. 17 Juni 1918 i Oslo. [Heggedal.] Børn:

1. Anne Helen, f. 25 Okt. 1943 i Trondheim.
2. Anders, f. 3 April 1947 i Nannestad.
3. Dorothy, f. 25 Okt. 1952 i Oslo.

Søstre:

1. Agnes Louise, f. 21 Nov. 1911 i Frensham, g. 17 Okt. 1931 sst. m. Direktør Finn Adolf Carl Norstrand, f. 30 Nov. 1907 i Kbh. [Strandtofte, Rungsted.]
2. Helen Birgit, f. 17 Aug. 1920 i Haag, g. 17 Febr. 1940 i Frensham m. brit. Major* John Heward Arkell, f. 20 Maj 1909 i Tytherington, Gloucestershire. [Frensham.]

Moder:

Dorothy Marianne Morton, f. Latham (D.r. K.H.) (N.K.F.M.1) (N.St.O.³¹) (N.r.K.) (Stb.Kr.M.), f. 2 Dec. 1889, g. 14 Febr. 1911 i Frensham, Enke 15 Okt. 1948. [Hollow Dene, Frensham, Surrey, England.]

Faders Broder:

Hans Ludvig Carl, f. 17 Febr. 1876 i Chria., Læge, Premierløjtnant i Arméens Sanitet (N.St.O.³¹) (N.H.VII.J.M.) (S.N.3.), g. 24 April 1903 i Kria. m. Gudrun Schibsted, f. 8 April 1881 i Kria. [Oslo.] Børn:

- a. Cathrine, f. 12 Febr. 1904 i Gjøvik, g. 5 Sept. 1925 i Oslo m. Disponent Hans Julius Riddervold, f. 20 Maj 1901 i Kria. [Bygdøy.]
- b. Henrik Jørgen Schibsted, f. 8 Jan. 1907 i Kria., Chefredaktør ved »Aftenposten«, g. 1^o 20 Febr. 1935 i Oslo m. Sofie Helene (Sosse) Olsen, f. 25 Aug. 1913 i Oslo, skilt; 2^o 14 Maj 1949 i Bern m. Anita Widmer, f. Wimmer (F.: Dr. Wilhelm W. og Lina Brodtkorb), f. 13 Okt. 1913 i Bern. [Bygdøy.] Børn:

af 1. Ægteskab:

- 1) Henrik Jørgen, f. 27 Okt. 1936 i Oslo.
 - 2) Alexandra Helene, f. 19 Marts 1940 i Oslo.
- c. Helle Margrete, f. 30 Nov. 1913 i Kria., g. 24 Aug. 1935 i Bærum m. Direktør Alfred Edwin Peto Bennett f. 7 Aug. 1905 i Cobham, Surrey. [London.]

II. Linje.

Henrik Jørgen Huitfeldt, f. 15 Sept. 1879 i Trondhjem (Søn af Oberst Carl Ludovico, f. 30 Sept. 1842 † 26 Sept. 1916, og Catharina Henriette (Harriet) Schaanning, f. 14 Maj 1853, g. 24 Sept. 1878 † 15 April 1891), cand. phil., Kontorchef, g. 11 Dec. 1913 i Holtålen m. Marie Gjølme,

Huitfeldt.

født Olsen, f. 15 Juni 1886 † 29 Dec. 1929. [Namsos.] Børn:

1. **Carl Ludovico**, f. 26 Sept. 1914 i Trondhjem, Afdelingschef, g. 10 Febr. 1940 i Trondheim m. **Olga Bekken** (F.: Stiger Anders B. og Ingeborg Rønning), f. 24 Dec. 1916 i Løkken i Meldal. [Løkken Verk.] Døtre:
 - a. **Bente Ingeborg**, f. 23 Aug. 1941 i Løkken.
 - b. **Torild Marie**, f. 12 Jan. 1944 sst.
 - c. **Harriet**, f. 18 Dec. 1945 sst.
 - d. **Hans Jørgen**, f. 29 Sept. 1952.
2. **Clara Harriet**, f. 5 Febr. 1916 i Trondhjem, g. 20 Juli 1940 sst. m. Boghandler, cand. philos. **Olav Karoliusen**, f. 14 Juni 1911 i Mo i Rana. [Namsos.]
3. **Marie**, f. 3 Jan. 1918 i Trondhjem, g. 24 Febr. 1940 sst. m. Direktør, Bjergingeniør **Halfdan Sommerfeldt Jacobsen**, f. 13 Jan. 1916 i Kria. [Oslo.]
4. **Henrik Jørgen**, f. 25 April 1920 i Trondhjem, Hovedkasserer, g. 17 April 1943 i Trondheim m. **Elisabeth (Eva) Erichsen** (F.: Konditormester **Odd E.** og **Frieda Jürgensen**), f. 22 Marts 1922 i Trondhjem. [Kopperå.] Børn:
 - a. **Elisabeth**, f. 12 Maj 1944 i Kopperå.
 - b. **Catharina**, f. 20 Nov. 1945 sst.
 - c. **Henrik Jørgen**, f. 25 Sept. 1950 sst.

Søskende:

af Faderens 1. Ægteskab:

1. **Catharina (Kate) Henriette**, f. 29 Juli 1881 i Trondhjem, g. 11 Maj 1911 i Kria, m. Sorenskriver **Peter Lorentz Stabel**, f. 28 Sept. 1877 † 10 Maj 1950. [Grimstad.]
2. **Harriet**, f. 29 Marts 1891 i Trondhjem, Sekretær i Udenrigsministeriet. [Oslo.]

af Faderens 2. Ægteskab 26 Okt. 1892 m. Alvilde Catharina Henriette Olsen. f. 18 Nov. 1854 † 8 Juni 1925:

3. **Carl**, f. 26 Juni 1895 † 20 Juli 1949, Direktør, Redaktør, g. 1 Nov. 1923 i Ullern m. **Anine Helene With** (F.: Agent **Louis W.** og **Lina Torp**), f. 11 Marts 1896 i Ullern. (N.D.M.) [Oslo.] Sønner:
 - a. **Tønne**, f. 6 April 1925 i Oslo, Kaptajn i den norske Hær (N.D.M.) (N.H.VII.M.M.), g. 16 Juni 1949 i Ullern m. **Elly Holter-Sørensen** (F.: Skibsreder **Sverre H.-S.** og **Ingeborg Elise Aall**), f. 7 Aug. 1927 i Oslo. [Oslo.] Sønner:
 - 1) **Iver**, f. 22 Sept. 1950 i Oslo.
 - 2) **Søn**, f. 15 Okt. 1953 i Oslo.
 - b. **Clauus**, f. 16 Nov. 1927 i Ullern, B. A., g. 19 Sept. 1953 i Ris m. **Johanne Spjeldnæs** (F.: Major **Sverre S.** og **Olga Johanne Johnsen**), f. 29 Jan. 1932 i V. Aker.

Farfader:

Hans Jørgen Hansen, f. 8 Sept. 1806 † 10 April 1857, Byfoged, g. 1^o 9 Dec 1839 m. Clara Ambjørnsen, f. 30 Okt.

Huitfeldt.

1820 † 10 Okt. 1842, 2^o 12 Dec. 1841 m. *Frederikke Ambjørnsen*, f. 14 Nov. 1815 † 30 Juni 1897. Sønner:

af 2. Ægteskab:

1. *Axel*, f. 1 Sept. 1847 + 30 Jan. 1901, *Overretssagfører*, g. 15 Aug. 1875 m. *Ida Bølling*, f. 3 Sept. 1849 † 6 Febr. 1928. Børn:

a. *Herman*, f. 27 Maj 1876 i Vestre Aker, Arkitekt, g. 1 Okt. 1924 i Oslo m. *Karen Ragna Tveteraas* (F.: *Skoleinspektør Rasmus T. og Laurentze Mæle*), f. 18 Febr. 1892 i Stavanger. [Oslo.]

b. *Adelalde (Ada) Hanna*, f. 22 Febr. 1879 i Kria., g. 26 Juni 1915 i Oslo m. *Ingeniør Thoralf Simon Hartmann Müller*, f. 31 Marts 1876 i Ullensaker. [Oslo.]

c. *Ebba*, f. 30 April 1886 i Kria., g. 1^o 20 Sept. 1907 m. *Major Carl Leo Eckbo*, f. 6 Marts 1877, skilt, † 27 Nov. 1945, 2^o Febr. 1924 m. *Reklamechef Louis Gandil*, skilt, 3^o 31 Dec. 1936 i Arvidsjaure, Sverige, m. *Forstmästare Conrad Carlsson*, skilt.

2. *Nicolay Fritz Reichwein*, f. 10 Maj 1851 † 24 April 1938, *cand. phil., Disponent*, g. 1^o 3 Marts 1894 i Kria. m. *Marie Gløersen*, f. 6 Sept. 1868 paa Hamar, skilt 1900, 2^o 22 Sept. 1906 i Kria. m. *Asta Marie Andersen* (F.: *Lagerchef Ole Anton A. og Karoline Olsen*), f. 5 Aug. 1877 i Kria. [Oslo.] Børn:

af 2. Ægteskab:

a. *Otte*, f. 21 Juni 1908 i Kria., *Ligningschef* i Sarpsborg (N.D.M.), g. 29 Dec. 1934 i Oslo (Frognerk.) m. *Solveig Oldenborg Schamaun* (F.: *Ulrik S. og Thora Amalie Stabell*), f. 20 Juli 1904 i Bergen. [Sarpsborg.] Børn:

1) *Fritz*, f. 4 Sept. 1939 i Aker.

2) *Iver*, f. 11 Febr. 1943 i Sarpsborg.

3) *Anne*, f. 13 Marts 1946 i Sarpsborg.

b. *Inger*, f. 25 Juni 1910 i Kria., g. 15 Febr. 1936 i Oslo (Prestenes K.) m. *Arkitekt Johan Fredrik (Dick) Baard Backer*, f. 2 Nov. 1906, skilt 1951. [Oslo.]

c. *Nicolay Fritz Reichwein*, f. 3 Sept. 1914 i Kria., *Reklamekonsulent* (N.D.M.), g. 24 Maj 1943 i Oslo m. *Aud Bowman* (F.: *Skibsreder Elius Martin B. og Emma Lund*), f. 7. Jan. 1919 i Fjøsanger, Fana. [Oslo.] Børn:

1) *Tom*, f. 13 April 1946 i Oslo.

2) *Arild*, f. 4 Juni 1949 i Oslo.

3) *Helle*, f. 7 Maj 1951.

III. Linje.

Arild Huitfeldt, f. 29 Jan. 1902 i Halden (Søn af *Mægler Frederik Wilhelm*, f. 30 April 1870 † 4 Sept. 1925), *Assistent* i Norges Bank. [Oslo.]

Huitfeldt.

Moder:

L a u r a Marie, født Sandberg (F.: Oberst Christen Leonard Faurstedt S. og Sophie Tillisch), f. 9 Juni 1879 i Frederikshald, g. 20 April 1901 i Kria. Enke 4 Sept. 1925. [Oslo.]

Farfader:

A r i l d Christen Lyehe, f. 23 Marts 1840 † 5 Nov. 1886. Købmand, g. 19 Febr. 1869 m. Emma Otilie Stang, f. 18 Nov. 1847 † 8 Febr. 1923. Datter:

E m m a, f. 26 Sept. 1872 i Frederikshald, g. 22 Maj 1896 i Halden m. Rektor, cand. mag. Otto Thott Fritzner Müller, f. 3 Dec. 1864 † 28 Dec. 1944. [Frederikshald.]

Farfaders Farbroder:

A r i l d Christopher til Lund og Lundemoe i Horrig, f. 25 April 1813 † 7 Juni 1877, tysk Konsul i Trondhjem, Ritmester i Borgergarden, g. 16 Nov. 1841 m. Marie Dorothea Gar mann, f. 3 Sept. 1815 † 26 Jan. 1877. Børn:

1. Herman Christopher, f. 13 Maj 1845 † 28 Maj 1920, italiensk Konsularagent, g. m. Karla Anna Petersen, f. 16 Febr. 1885. [K.] Datter:

I n g a Dorothea, f. 27 Marts 1907 i Göteborg, g. 29 Aug. 1933 i Kbh. (C.) m. Læge Carl August Sander, f. 1 Febr. 1903 i Waupaca, Wisc. [K.]

2. I v a r, f. 6 April 1848 † 26 Maj 1910, Brugsejer, g. 10 April 1877 m. Johanne Margrethe Hagen, f. 11 Maj 1854 † 27 Nov. 1917. Børn:

a. A r i l d Rosenkrantz, f. 22 Marts 1878 † 26 Aug. 1945, cand. jur., Gesandt, g. 26 Nov. 1922 m. Martha Bertha Mathilde Jacobi, f. 30 Sept. 1891 [Genua.]

b. I v a r, f. 6 Julil 1879 i Trondhjem, Brugsejer, g. 11 Maj 1929 i Oslo m. Astrid Hamborgstrøm (F.: Gros serer O. Johannesen og Maren Christiansen), f. 14 Juli 1901 i Drammen (g. 1^o m. Skibsreder Erland Bull-Kiø sterud). [Trondheim.] Døtre:

1) Johanne Margrethe, f. 25 Juli 1930 i Trond heim.

2) Astrid, f. 13 Marts 1932 sst.

3) Inger Birgitte, f. 5 Dec. 1937 sst.

c. T ø n n e, f. 1 Juni 1882 † 10 Nov. 1952, Brugsejer, g. 3 Juli 1928 i Stavanger m. Esther Middelthon (F.: Statsraad C. M. og Olga Racine), f. 5 Dec. 1900 i Stavanger. [Trondheim.] Børn:

1) A r i l d, f. 5 April 1929 i Trondheim, Student, Brugs eier. [Trondheim.]

2) E s t e r Middelthon, f. 26 Jan. 1932 i Trondheim.

d. A l e x a n d r a Arilda Virginie (N.Kr.M.), f. 27 Marts 1886 i Trondhjem, g. 29 Juli 1911 i Trondhjem m. Raad mand i Trondheim, Premierløjtnant ved norske Jæ gerkorps' Landeværn Rudolf Falck Ræder, f. 10 Juni 1881 † 5 Aug. 1951. [Trondheim.]

Huitfeldt.

3. *Valentin Vilhelm Hartvig*, f. 15 Okt. 1852 † 8 Juni 1922, norsk Overretssagfører, Justice of the Peace for Kingarooma, g. 9 Juli 1890 m. Mathilde (Tilly) Børsum, f. 22 Juni 1864. [Ernita, Flinders Island, Tasmania.] Børn:
 - a. *Aridl Christopher*, f. 22 Marts 1891.
 - b. *Marie Emilie*, f. 3 Aug. 1892, g. 23 Juli 1913 m. Farmer Cyril James Robinson, f. 13 Juli 1887.
 - c. *Øllegaard*, f. 18 Sept. 1895.
 - d. *Beate Elise Valborg*, f. 15 Jan. 1899, g. 16 April 1917 m. Farmer Hebert James Grist, f. 17 Marts 1888.
 - e. *Anders Vilhelm*, f. 27 Jan. 1903.
 - f. *Hans Julius Børsum*, f. 2 Juli 1909.
4. *Amalia Dorothea Hoë*, f. 7 Juli 1854 paa Marielyst ved Trondheim, g. 28 Febr. 1882 sst. m. Overdirektør for Rør-aas Kobberværk Hans Wingaard Finne til Strinden, f. 14 Jan. 1852 † 1 Febr. 1925. [Tungen ved Trondheim.]

von Huth.

Statsminister, General Heinrich Wilhelm von Huth blev ved Patent af 25 Jan. 1776 optagen i den danske Adel.

Stig Helge Rantzow von Huth, f. 4 Okt. 1925 (Søn af Regnskabsfører Erik Wilhelm Tancredo, f. 16 Juli 1895 † 24 Febr. 1952), Arkitekt, M.A.A.

Moder:

Elise Kruuse, f. Andersen, f. 10 April 1900, g. 7 Maj 1921, skilt.

Faders Broder:

Sigurd Rinaldi Rantzow, f. 9 Nov. 1906, Assurandør, g. 8 Maj 1936 m. *Magda Eva Kornerup*, f. 8 Sept. 1906. [Aalborg.] Søn:

Claes Rantzow, f. 24 Juni 1946 i Aalborg.

Faders Moder:

Marie Amalie, født Kjerulff, f. 13 Juli 1867 i Lyngby, g. 15 Juli 1891 sst., Enke 17 Marts 1910. [Aalborg.]

Farfaders Farbrødre:

1. *Johannes Alexander Carl Adolph*, f. 2 April 1815 † 23 April 1878, Kaptajn. Descendens. se Aargang 1946.
2. *Tancredo Vilhelm Philip Georg*, f. 3 Nov. 1817 † 11 Marts 1888, Kammerraad. Sønner:
 - a. *Giovannino Herman Oscar Rantzow*, f. 24 Sept. 1845 † 31 Marts 1917. Overlærer ved teknisk Skole, Tømrermester, g. 8 Dec. 1877 m. *Charlotte Marie Crone*, f. 6 Sept. 1851 † 2 Marts 1930. Børn:
 - 1) *Poul Vilhelm*, f. 9 Febr. 1882 i Kbh., Ingeniør, g. 10 Nov. 1917 i Odense m. *Anne-Marie Kamm Hansen*, f. 2 Juni 1890 sst. [K.] Døtre:

- a) **Inger Marie**, f. 14 Marts 1918 i Søborg, g. 28 Marts 1942 i Kbh. (St. Ansg.) m. **Fuldmægtig Jacques Viggo Meincke**, f. 9 Jan. 1915 i Kbh.
- b) **Kirsten Alice**, f. 17 Aug. 1922 i Søborg.
- c) **Agnete Elisabeth**, f. 22 Okt. 1924 i Søborg, g. 11 Jan. 1947 paa Fr.berg (St.T.) m. **Fabrikant Henry Bøhling**, f. 14 Marts 1924 i Kbh.
- 2) **Johan Frederik**, f. 4 Juni 1885, Fabrikant, Indehaver af Firmaet »Pacht & Crones Eftf.« (R.*), g. 11 April 1920 m. **Carla Petrea Augusta Larsen**, f. 7 Nov. 1887. [K.]
- 3) **Elisabeth Marie**, f. 31 Jan. 1889, g. 26 Sept. 1931 m. **Prokurist Eivind Aage Alfred Mikkelsen**, f. 23 Dec. 1889. [K.]
- b. **Tancredo Sophus August Topp**, f. 17 Febr. 1848 † 15 Nov. 1920, cand. pharm., g. 3 Nov. 1891 m. **Ida Marie Juliette Weihe**, f. 26 Marts 1856 † 27 Aug. 1930. Søn:
Albert Tancredo Wilhelm, f. 4 Aug. 1894, Kon-torchef, g. 31 Juli 1931 m. **Gerd a Mettea Mortensen**, f. 9 Jan. 1905. [Vordingborg.] Søn:
Steen Wilhelm Tancredo, f. 10 Sept. 1933.
- c. **Viggo Frederik Julius Theodor**, f. 7 Aug. 1852 † 9 Jan. 1931, Maskinmester, g. 12 Juni 1884 m. **Camilla Nielsine Nielsen**, f. 18 Juni 1862 † 29 April 1940. Børn:
- 1) **Tancredo**, f. 21 Marts 1885, Maskintekniker, g. 22 Dec. 1912 m. **Andrea Emilie Malvine Jensen**, f. 20 Marts 1888. [Holeby.]
- 2) **Dagmar Caroline Cathrine Christiane**, f. 16 Jan. 1888, Sproglærerinde, Konventualinde i Odense adelige Jomfrukloster. [K.]
- 3) **Birger Christian Maria**, f. 10 Febr. 1901, Tegner, g. 7 Juli 1928 m. **Margrethe Basse**, f. 14 Nov. 1896. [K.] Børn:
- a) **Wilhelm Tancredo Viggo Frans**, f. 3 Dec. 1929.
- b) **Margrethe Maria Therese Benedicte**, f. 5 April 1932.
- c) **Agnès Cecilie**, f. 15 Nov. 1937.

Høegh.*



Gammel dansk Adelslægt, der stammer fra Børnene af Niels Eriksen Banner's Ægteskab med Sophie Pedersdatter Høeg. Vaabenafbildning i Farver og Slægttavle se Aarg. 1949.

Slægtens Medlemmer skriver sig von Høegh.

Præsensliste, se Aargang 1946.

Høegh-Guldberg.



Etatsraad Ove Guldberg blev adlet 11 Okt. 1777, dog fra 29 Jan. 1773 at regne, med Navnet Høegh-Guldberg.

Udførlig Slægttavle med Vaabenafbildning, se Aarg. 1931.

Den ældre Linje.

Frederik Høegh-Guldberg, f. 18 Juni 1895 i Elmira, New York (Søn af Gartner, Farmer Ove Christoffer, f. 21 Juli 1864 † 10 Marts 1941, og Rachel MacKee, f. 1 Okt. 1864, g. 25 Dec. 1893 † 17 Febr. 1917), Assistent. [Philadelphia.]

Faders Søster:

Frida Margrethe Tertia, f. 18 Juni 1873 i Korsør, g. 28 Okt. 1899 sst. m. Kommunelærer Poul Augustinus Poulsen, f. 14 Maj 1866 † 8 Jan. 1946. [Fr.berg.]

Den yngre Linje.

Ditlev Frederik Holger Høegh-Guldberg, f. 2 Aug. 1891 paa Elsegaarde (Søn af Proprietær Christian, f. 22 Juli 1847 † 21 Marts 1920 og Olga Margrethe Bache, f. 31 Juli 1858, g. 2 Sept. 1890 † 10 Dec. 1931), Ingeniør, g. 30 Okt. 1920 i Chicago m. Ragnhild Betzy Bischoff, f. 8 Nov. 1890 i Fredericia. [Birmingham, Alabama.] Sønner:

1. Frederik (Freddie), f. 21 Maj 1923 i Santa Rita, New Mexico, Fabrikingsingeniør, g. 12 Sept. 1947 m. Thelma Campbell, f. 15 Juni 1923 i Carbon Hill, Alabama. [Birmingham, Alabama.] Børn:
 - a. Sandra, f. 12 Juni 1948.
 - b. Robert, f. 18 Aug. 1950.
2. Poul Henry, f. 16 Juni 1925 i Santa Rita, New Mexico, Forretningsmand, g. 3 Maj 1951 m. Karen Wellejus, f. 27 Okt. 1925 i Thorshavn. [Kansas City, U.S.A.] Datter:

Datter, f. .. Dec. 1953.

Brødre:

1. Fritz Emmerich, f. 17 Maj 1893 paa Elsegaarde, Legationsraad, Chargé d'affaires i Athen (R.*) (B.L.4) (B.L. II.3) (F.Æ.L.5) (J.H.S.4) (Ju.Kr.3) (N.St.O.3¹) (N. O.N.3) (P.Chr.2²) (S.N.3) (Ø.r.K.2), g. 1^o 25 Maj 1923 m. Lillian Dahl, f. 16 April 1903 † 17 Jan. 1935; 2^o 3 April 1947 m. Baronesse Esther Lerche, skilt. [Athen.]
2. Ove, f. 6 Sept. 1894 paa Elsegaarde, Entreprenør, g. 26 Juli 1928 i Chicago m. Annie Petersen, f. 23 Febr. 1904 i Stavanger. [West Palmbeach, Florida.] Søn:

Owen, f. 19 Marts 1931, stud. med. [Harward.]

Høegh-Guldberg.

Farfader:

Frederik Christian Julius, f. 5 Dec. 1813 † 19 Sept. 1902, Provst. Søn:

Ove, f. 5 Sept. 1853 † 29 Marts 1920, Læge, g. 1^o 18 Jul 1883 m. Anna Vilhelmine Herrschend Heyliger, f. 20 Maj 1853, skilt † 30 Dec. 1914, 2^o 23 Febr. 1901 m. Thora Vilhelmine Brasen, f. 25 Sept. 1875 † 17 Marts 1919. Børn:

af 1. Ægteskab:

- a. *Frida Eliza, f. 21 Dec. 1884 i Aarhus, g. 7 Juni 1903 i Ordrup m. Forretningsfører Vilhelm Theodor Knudsen, f. 21 Sept. 1881 † 8 April 1929. [K.]*

af 2. Ægteskab:

- b. *Ove, f. 28 Febr. 1905 i Aarhus, Læge, g. 28 Dec. 1928 i Gentofte m. Marie Louise Krarup (F.: Rektor Jacob Henrik K. og Marie Magdalene Schepelern), f. 22 Jan. 1907 i Roskilde. [Gedved.] Børn:*

1) *Hans Jakob, f. 5 Marts 1932, stud. polit. [K.]*

2) *Kirsten, f. 15 Febr. 1937. (Vallø.)*

Farfaders Fader:

Julius, f. 4 April 1779 † 30 Nov. 1861, Oberst, Land- og Søkrigskommissær. Søn:

Julius Emil Christopher, f. 15 Marts 1842 † 6 Dec. 1907. Overretssagfører, g. 14. Sept. 1870 m. Johanne Christiane Burmeister, f. 21 Marts 1846 † 3 Nov. 1930. Børn:

- a. *Ove Hahn, f. 31 Dec. 1874 † 29 Juli 1933, Politimester g. 29 Maj 1903 i Aarhus m. Poulina Emilie Vestergaard (F.: Borgmester, Konferensraad Frederik Christian Bernhard Steffen V. og Elisabeth Dyrland), f. 25 Nov. 1880 i Nykøbing M. [Rungsted Kyst.] Børn:*

1) *Grete, f. 27 Maj 1904 i Aarhus, g. 14 Febr. 1931 i Aarhus m. Kaptajn Kay Henry Larssen, f. 10 Jan. 1900 i Kbh. [K.]*

2) *Johan Frederik, f. 23 Marts 1910 i Aarhus, Hovedbogholder ved Statens Vandbygningsvæsen, g. 5 Okt. 1940 i Hellerup m. Grethe Repholtz (F.: Fuldmægtig i Nationalbanken Emil R. og Agnes Henriette Ingvorsen), f. 14 Okt. 1917 i Kbh. [K.] Børn:*

a) *Anette, f. 15 Aug. 1941 i Lyngby. (Vallø.)*

b) *Ove, f. 22 Maj 1945 i Kbh.*

- b. *Johan Christian Hahn, f. 9 Juni 1877 i Aarhus, Kaptajn* af Art. (R.*), g. 1^o 8 Okt. 1902 i Aarhus m. Hedevig Juul, f. 6 Juli 1878 † 24 Juni 1916, 2^o 14 Okt. 1920 i Brabrand m. Anna Caroline Olsen (F.: Lærer Niels Michael O. og Elise Margrethe Petersen), f. 5 Sept. 1884 i Viby paa Sj. [K.] Børn:*

af 1. Ægteskab:

1) *Emilie, f. 18 Maj 1905 i Aarhus, Assistent i Finansministeriet. (Støvringgaard.) [K.]*

2) *Christian Juul Hahn, f. 18 Juli 1907 i Kbh., Orlogskaptajn i Reserven, Forpagter, g. 20 Juni 1936 i Tostrup*

- m. Baronesse Gudrun Reedtz-Thott, f. 23 Jan. 1916 i Holbæk. [Merløsegaard.] Børn:
- a) Peer Claus, f. 3 Juli 1937 i Kbh. (Tostrup.)
 - b) Niels Christian, f. 29 Nov. 1938 i Kbh. (Tostrup.)
 - c) Karin Hedvig Gudrun Gerda Birte, f. 7 Jan. 1943 i Kbh. (Tostrup.)
- 3) Bent Julius, f. 20 Juni 1912 i Kbh. (Frh.), Landsretssagfører, Kontorchef i Grosserer-Societetet, Sekretær i det internationale Handelskammer, g. 14 Juni 1947 i Helsingør m. Jytte Hørup Hassing (F.: Forlagsdirektør Alfred G. H. og Bente Hørup), f. 25 Juni 1919 i Kbh. [K.] Børn:
- a) Birgitte, f. 3 Jan. 1948 i Kbh.
 - b) Claus, f. 20. Jan. 1949.
- 4) Lillian, f. 28 Maj 1916 i Ringsted, g. 31 Okt. 1942 i Kbh. (B) m. Civilingeniør Knud Gustaf Topsøe-Jensen, f. 21 Juni 1913. [K.]
af 2. Ægteskab:
- 5) Anna Sophie Margarethe, f. 27 April 1922 i Aarhus, Kontormedhjælper i Udenrigsministeriet. [K.]
- c. Anna Emilie Hahn, f. 10 Dec. 1880 i Aarhus, g. 23 Okt. 1903 i Aarhus m. Oberst* af Art. Carl Otto Rolf Larssen (K¹*D.M.), f. 20 Maj 1873 i Kbh. (B) [K.]
- d. Julie Lucie Emmerentze Hahn, f. 12 Juni 1889 i Aarhus, g. 18 Aug. 1912 sst. m. Vicedirektør ved Teknologisk Institut, cand. polyt. Preben Christian Emmerich Hempel, f. 15 Marts 1884 † 7 Marts 1950. [K.]

von Irgens-Bergh.



Gammel norsk Slægt Bergh, af hvilken Kammerherre, Gehejmelegationsraad Mathias Friis Irgens von Bergh ved Resolution af 7 Dec. 1824 blev optagen i den danske Adelstand med Navnet von Irgens-Bergh. Udførlig Slægttavle med Vaabenafbildning i Farver se Aarg. 1917.

Preben Andreas Holsten von Irgens-Bergh, f. 10 Aug. 1901 i Kbh. (Jac.) (Søn af Kontorchef Valdemar Andreas Frederik, f. 7 Sept. 1867 † 24 Nov. 1926 og Vera Elisabeth Vilhelmine Christensen, f. 5 Dec. 1878, g. 12 Maj 1900, skilt 1918 † 14 Juni 1936), Kontorchef, Skadestaksator i Forsikringsselskabet »Codan«, Medlem af Best. for »Dansk Adelsforbund«, Næstformand i Jersie Strands Grundejerforening, g. 29 Maj 1936 i Frederiksberg K. m. Else Storck Dørup (F.: Fabrikant Ludvig D. og Alvilda Storck), f. 18 Sept. 1909 i Stege. [K.] Søn: Mogens Holsten, f. 8 Juni 1937 i Kbh. (St. Pauls).

Farfaders Broder:

Thorvald Vilhelm Christian, f. 10 April 1825 † 20 Nov. 1908, Ritmester. Sønner:

1. *Thorvald Mathias, f. 3 Marts 1864 † 21 Aug. 1899, Premierløjtnant, Kaptajn i Kongostatens Hær, Billedhugger, g. 15 Sept. 1891 m. Elisabeth Bergithe de Besche, f. 11 Febr. 1862 † 8 Jan. 1941. Sønner:*
 - a. *Thorvald Johan Gerhard Christian Oscar, f. 6 Jan. 1893 paa Frederiksberg, cand. phil., Secondløjtnant i Fodf., Direktør i Handelsselskabet A/S »Ibco« og Indehaver af Fa. Carl B. Christiansen & Co., g. 31 Okt. 1919 i Hellerup m. Magna Alette Arthur Arctander (F.: Kredslæge H. A. og Magnus), f. 25 Aug. 1891 i Store Hedinge. [Hellerup.]*
 - b. *Gustav Vilhelm Mathias, f. 7 Nov. 1893 paa Frederiksberg, Kontorfuldmægtig i Finansministeriets 4' Hovedrevisorat (F.M.2), g. 12 Maj 1920 i Ordrup m. Iris Elva Ulla Forum, f. 15 Nov. 1898. [Lyngby.] Børn:*
 - 1) *Ib Ulrich Forum, f. 24 Marts 1921 i Kbh., Fabrikant, g. 24 April 1943 m. Møbelarkitekt Gerda Elisabeth Jensen, f. 11 Dec. 1915 i Aarhus. [Hellerup.] Børn:*
 - a) *Steen, f. 16 Aug. 1944.*
 - b) *Elisabeth, f. 14 Juni 1950.*
 - 2) *Bente, f. 24 Maj 1924 i Kbh., g. 21 Maj 1944 m. Afdelingschef Arne Ejgil Mathiesen, f. 13 Jan. 1916 i Kbh.*
 - 3) *Birte, f. 26 Nov. 1926 i Kbh., g. 5 Dec. 1953 m. Skibsfører Jens Edmund Larsen, f. 2 Dec. 1923.*
 - c. *Helge Carl Frederik, f. 20 Jan. 1895 paa Frederiksberg, g. 31 Dec. 1924 m. Asta Poulina Anderson, f. 29 Nov. 1896 i Schenectady, N. Y. [New York.]*
2. *Christian Carl Andreas, f. 24 Aug. 1865 † 11 Juni 1930, Kaptajn, g. 5 Nov. 1897 m. Sara Johanne Thomsen, f. 29 Nov. 1865 † 10 Juli 1945. Søn:*

Thorvald Laurits Christian, f. 22 Nov. 1899 i Viborg, Ekspeditionschef, g. 2 Okt. 1942 paa Frederiksberg (b.v.) med Esther Balkin, f. 26 Marts 1915 i Kbh.
3. *Gerhard Olaf Andreas, f. 17 Aug. 1871 † 16 Jan. 1940; Oberst af Art., g. 30 Jan. 1904 m. Grevinde Ingjerd Posse, f. 30 Jan. 1870 † 25 Dec. 1925. Datter:*

Sigrid Adelaide Mary, f. 15 Nov. 1904, g. 23 Juni 1931 i Aarhus Domk. m. Proprietær Niels Julius Strandgaard, f. 13 Nov. 1902. [Obdrupgaard ved Trustrup.]

Jermin.

Provst Thomas Just Jermin til Ausumgaard blev adlet 25 April 1750.

Hans Helmut Carl Sommer Jermin, f. 6 April 1905 (Søn af Ekspeditionssekretær Jens Just Sophus Sommer

Jermin.

til Stamhuset Ausumgaard og til det for Stamhuset Todbøi substituerede Sommer'ske Fideikommis, f. 14 Jan. 1867 † 18 Maj 1909 og Olga von Nutzhorn, f. 20 Maj 1874, g. 28 Okt. 1893 † 16 Maj 1937, hun g. 2^o m. Jægermester Fritz Buchwald), Besidder* af Stamhuset Ausumgaard og af Det Sommerske Fideikommis, g. 1^o 27 Maj 1928 m. Herdis Gudrun Næraa, f. 28 Nov. 1907, skilt, g. 2^o 17 Dec. 1939 m. Astrid Levin, f. Wiegardt, f. 25 Sept. 1896. [K.] Sønner:

af 1. Ægteskab:

1. J e n s Just Sommer, f. 19 Febr. 1932.
2. H e n r i k Sommer, f. 3 Marts 1934.

Søskende:

1. G u d r u n Isa, f. 12 Sept. 1894 i Kbh. (Jac.), g. 1^o 2 Sept. 1916 i Frederiksberg K. m. Kontorchef i Finansministeriet, cand. jur. Kaj Albeck, f. 12 Sept. 1889 i Skanderborg, skilt 1929, 2^o 7 Dec. 1929 m. Tømrermester Peter Norckjær, f. 23 Dec. 1880 † 21 April 1951. [K.]
2. E l l e n I n g r i d, f. 24 Febr. 1897, g. 18 Okt. 1923 m. Afdelingschef i Lloyds Bank of England Poul Arnold Shaw, f. 18 Juni 1888 † 3 Juni 1952. [London.]
3. A u s a Sophie Emilie, f. 26 Dec. 1898, g. 5 Aug. 1925 m. Landsretssagfører Helmer Uldall, f. 2 Okt. 1896 i Penang, Indien, skilt. [K.]
4. J e n s Just Sommer, f. 10 Dec. 1907 paa Frederiksberg, Landsretssagfører, Forpagter, g. 20 Febr. 1935 i Storehedinge m. Grete Wiggersa Ehnhuus, Medejer af Seinhuus, f. 14 Marts 1912 paa Hindsgavl. [Seinhuus pr. Klippinge.] Børn:
 - a. H e l l e Sophie, f. 2 Sept. 1938. (Vallø.)
 - b. T h o m a s Ehnhuus, f. 18 April 1940.
 - c. C h r i s t i a n Ehnhuus, f. 18 April 1943.
5. E l s e, f. 10 Dec. 1907, overord. Stiftsdame i Vallø.

von Jessen.



Gammel vestslesvigsk Slægt. Oversekretær i Tyske Kancelli, Gehejmeraad Thomas Balthazar Jessen til Nienhof, Binnenau og Klægsbøl fik 29 Okt. 1681 Vaabenbrev med Navnet von Jessen og 30 Maj 1693 Adelspatent. Hans Broder, Præsident i Altona, Etatsraad Matthias Jessens Sønnesøn, Landskriver i Sønder-Ditmarsken, Etatsraad Matthias Reinhold von Jessen, fik ved kgl. aabent Brev af 11 Maj 1744 Confirmation paa sine Forfædres adelige Stand, og 13 Sept. 1754 udtærdigedes ligeledes Adelspatent for hans Broder, Kommittet i Commerce-Kollegiet, Etatsraad Johan Frederik Vilhelm von Jessen. Patentet fornyedes 23 Juni 1810 for dennes Sønnesøn, Gehejme-Konferens-

raad, Kammerherre Matthias Reinhold von Jessen, fra hvem den nulevende Gren af Slægten nedstammer. — Udførlig Slægttavle og Vaabenafbildning, se Aarg. 1937.

L e i f Thorbjørn von Jessen, f. 29 Marts 1921 i Kbh. (Søn af **F r a n t z** Ancher Holger, f. 30 Maj 1894 † 25 Jan. 1941 og **F e l l i a** Kathrine Nielsen, f. 14 Jan. 1895, g. 31 Aug. 1919 † 12 April 1922), Maskinmester, g. 9 Jan. 1944 m. Inger Tove Wintermark (F.: Ingeniør Hermann Georg W. og Agnes Margrethe Petersen), f. 14 Sept. 1920. [K.] Datter:

Lis Sonja, f. 15 Juli 1946.

Farfader:

Johan Holger, f. 16 Aug. 1849 † 30 Nov. 1922, Grosserer, g. 1^o 17 Juni 1875 m. Bentine Ulrikke Cecilie Petersen, f. 17 Juni 1851, skilt, †, 2^o 16 Aug. 1893 m. Olga Colberg, f. 3 Sept. 1872 † 6 April 1943. Søn:

af 2. Ægteskab:

Johan Reinhold C a m i l l o, f. 14 Juli 1897 i Kbh., Grosserer, g. 1^o 26 Febr. 1924 m. **I n g e r** Elizabeth Hansen, f. 28 Juli 1896, skilt 1931, 2^o 8 Nov. 1931 m. **E b b a** Spangenberg (F.: Restauratør Oscar Alfred S. og Ella Louise Henriette Rasmussen), f. 8 Dec. 1910. [K.] Søn:

af 1. Ægteskab:

C u r t, f. 29 Sept. 1925 i Kbh., Arkitektstuderende. [K.]

Farfaders Farfader:

Mathias Reinhold, f. 19 Nov. 1780 † 1 Aug. 1853, Gehejme-konferensraad, Kammerherre, Stiftamtmand. Søn:

af 1. Ægteskab m. *Maria Sophie Ammitzbøll (1790—1824): Johan Christian, f. 2 Jan. 1817 † 6 Febr. 1884, Kammerherre, Borgmester, Indenrigsminister.* Sønner:

a. **C a m i l l o S o p h u s** Reinhold, f. 28 Okt. 1850 † 31 Juli 1910, Baneingeniør, g. 6 Dec. 1889 m. **L o u i s e** Esmann, f. 6 Dec. 1859 † 7 Aug. 1942. Døtre:

1) **M a t h i l d e** Reinholdine, f. 7 Jan. 1891 i Struer, Stats-telegrafist. [K.]

2) **T h y r a**, f. 9 Jan. 1893 i Struer, g. 22 Juni 1918 sst. m. Direktør for K.T.A.S., Civilingeniør **C h r i s t e n** Bülow Steenbuch, f. 26 Jan. 1891 i Kbh. (R.*D.M.) [K.]

b. **F d w i n** August Christian, f. 14 Jan. 1856 † 29 Aug. 1931.

Kaptajn af Flaaden, g. 20 Maj 1881 m. E m i l i e Johanne **C h r i s t i a n e** Bonsach, f. 25 Febr. 1855 † 1 Juni 1936. Søn:

E i l e r Børge Bonsach, f. 27 Nov. 1885 i Kbh., Kontorchef under Kbhvns. Magistrat, g. 1^o 11 Okt. 1912 i Kbh. m. **A s t a** Margrethe Pape, f. 3 Jan. 1887, skilt 1915 † 1926, 2^o 10 Sept. 1918 i Kbh. m. **O l g a** Edith March

M ø n s t e d, f. 13 Juli 1894 † 25 Marts 1948, skilt, 3^o 18 Aug. 1936 m. **E l s a** Funch, f. 16 Juli 1907 i Hillerød. [K.] Sønner:

af 2. Ægteskab:

- a) **H e r b e r t** Mathias Bonsach, f. 14 Juli 1919 i Kbh.
- b) **J o h a n** Christian Bonsach, f. 31 Dec. 1927 i Kbh.,
g. 9 Aug. 1947 m. Erna Elisabeth Ankerstjerne, f.
8 Okt. 1929 i Aalborg. Søn:
M o g e n s, f. 1 Dec. 1947 i Kbh.

Juel.



Gammel dansk Adelslægt, hvis Stamfader Palle Juel levede omkring 1350. — Kammerherre, Ritmester Carl Juel til Baroniet Scheelenborg og Stamhuset Thorseng blev ved Patent af 25 Febr. 1812 optagen i den friherrelige Stand med Navnet Juel-Brockdorff. — Udførlig Slægttavle med Vaabenafbildning i Farver, se Aarg. 1927.

I. Juel-Brockdorff.

Lensbaron **C a r l** Frederik Sophus Vilhelm Juel-Brockdorff til Scheelenborg (det tidl. Baroni S.) og Valdemars Slot (det tidl. Stamhus Thorseng), f. 27 Juli 1905 paa Stenagergaard (Søn af Hofjægermester, Lensbaron Frederik (F r i t z) Carl Niels Otto August til Baroniet Scheelenborg og Stamhuset Thorseng, f. 16 Febr. 1866 † 13 Okt. 1912), Hofjægermester, (R.*), g. 22 Jan. 1931 i Kbh. (St. A.) m. May Kathleen (K i t s a) Hegel, f. 12 Aug. 1909 i Galway, Irland. [Valdemars Slot.] Børn:

- 1. **Baronesse Patricia** Julie Margrethe Frederikke, f. 28 Nov. 1931 i Kbh. (Valdemars Slot), g. 26 Febr. 1953 paa Valdemars Slot m. Major, 5th Royal Inniskillin Dragoon Guards, Harry Charles Walker, f. [London.]
- 2. **Baron Niels** Krabbe, f. 15 Maj 1938 i Kbh. (Valdemars Slot.) [Herlufsholm.]
- 3. **Baron Christian** Carl, f. 7 Juni 1941 paa Valdemars Slot. [Herlufsholm.]
- 4. **Baronesse Anne** Abigael Kathleen, f. 26 Jan. 1950 paa Valdemars Slot, Konventualinde i Gisselfeld.

Søster:

Baronesse Vibeke, f. 30 Okt. 1902 paa Stenagergaard, g. 1 Maj 1927 i Kbh. (b.v.) m. Landsretssagfører **S v e n d** Lunøe, f. 22 Okt. 1901 paa Frederiksberg. [K.]

Moder:

A d a Julie Alexandra Kiær, født **Baronesse Reedtz-Thott**, f. 14 Juni 1877 paa Hellerup, g. 1^o 17 Jan. 1902, Enke 13 Okt. 1912, 2^o 20 Dec. 1913 m. Læge **Gustav Wiggers** Kiær, f. 9 Juli 1882. [Svendborg.]

Juel.

Farfader:

Lensbaron Carl Frederik Sophus Vilhelm til Baroniet Scheelenborg, Stamhuset Thorseng. Hindemae og Hollufgaard. Kammerherre, Hofjægermester, Ritmester, f. 7 Nov. 1839 † 12 Sept. 1900, g. 25 Maj 1865 m. Baronesse Julie Sophie Thora Anna Caroline Reedtz-Thott, f. 8 Juni 1846 † 6 Juli 1936. Børn:

1. Baronesse Caroline Amalie, f. 22 April 1869 paa Ølstedgaard (Sdr. Broby), g. 23 Okt. 1898 paa Valdemars Slot m. Civilingeniør Johan Wilhelm West Konow, f. 14 Aug. 1859 † 12 Marts 1950. [K.]
2. Baronesse Augusta, f. 27 Aug. 1870 paa Ølstedgaard (Sdr. Broby), Konventualinde i Roskilde adelige Jomfrukloster. [Svendborg.]
3. Baron Niels, f. 19 Juli 1878 paa Hollufgaard (Fragde), Kommandørkaptajn,* Direktør* for Det Østasiatiske Kompagnis Inspektionsafd., Formand for Bestyrelsesraadet for Statens Skoleskib »Danmark«, Stiftelsen Georg Stages Minde og for Direktionen for Sømandsstiftelsen Bombebøssen (K*D.M.) (N.O.N.5.) (R.St.A.3.), g. 11 Okt. 1904 i Kbh. (B.) m. Comtesse Karen Henriette Caroline Scheel f. 26 April 1879 † 2 Okt. 1942. [K.] Søn:

Baron Erik til Hindemae, f. 26 Nov. 1906 i Kbh. (B), Sekondløjtnant i Livgarden, Hofjægermester, Direktør for A/S Nyborg Mælkecentral, g. 7 Juni 1932 paa Auchinleck, Ayrshire m. Jean Campbell Douglas Boswell til Graden, Kelso, Roxburghshire (F.: Colonel J. D. Boswell til Auchinleck & Garraland, Ayrshire, og Janet Angus), f. 15 Nov. 1908 i Edinburgh. [Hindemae ved Ullerslev.] Børn:

- a. Baron Niels Douglas, f. 5 Maj 1933 (Valdemar Slots K.).
- b. Baronesse Jeannette Karen Julie, f. 23 Maj 1936, Konventualinde i Roskilde adelige Jomfrukloster.
- c. Baron Frederik Douglas, f. 10 Sept. 1937.
- d. Baronesse Victoria Ann Boswell, f. 5 April 1944. (Skellerup K.), Konventualinde i Roskilde adelige Jomfrukloster.

II. Juel af Villestrup.

Uddød i Mandslinjen 21 Aug. 1874 med Generalmajor Hans Adolph Juel.

Frederikke Charlotte Adolphine Elisabeth Nielsine Juel, f. 19 Dec. 1866 i Kbh. (B) (Datter af Frederik Ferdinand Juel til Villestrup, f. 27 Aug. 1823 † 18 Dec. 1866 og Nielsine Adolphine Krogh, f. 1 Sept. 1827, g. 21 April 1854 † 7 Marts 1917), g. 14 Juli 1888 i Kbh. (B) m. Læge Olfaf Eduard Poulsen, f. 13 Juli 1863 i Kbh. † 13 April 1943. [K.]

III. Juel af Taasinge, yngre Linje.

C a r l Ludvig Hemming Emil Engelbrecht Juel, f. 12 April 1894 i Kbh. (G) (Søn af Hofmarskal, Kammerherre **C a r l** Julius Engelbrecht, f. 25 Juli 1862 † 26 Juli 1941 og **S o p h i e** Veronika Caroline Pauline Wilkens, f. 9 Maj 1870, g. 22 Juni 1893 † 22 Marts 1941), Kammerjunker, Premierløjtnant* i Livgarden, Civilingeniør, Prokurist i F. L. Smidth & Co. A/S, Patron for Roskilde adelige Jomfrukloster, Medlem af Best. for Bates Ventil Sække Co. A/S. (N.O.N.5.) (N.St.O.3²), g. 27 Dec. 1928 i Søllerød m. **E l l e n** Hausen (F.: Tømrermester Morten H. og Sophie Linnemann), f. 25 Nov. 1899 † 23 Aug. 1948. [K.] Børn:

1. **C a r l** Frederik, f. 16 Marts 1930 i Kbh., stud. jur.
2. **J ø r g e n** Christian, f. 15 April 1933 sst., stud. med.
3. **V i b e k e** Elisabeth, f. 5 Juni 1936 sst. (Vallø.)

IV. Juel af Hverringe.

N i e l s Rudolf Juel til Hverringe m. m. (det tidl. Stamhus H.) og Bøgebjerg, f. 21 Marts 1894 paa Hverringe (Viby K.) (Søn af Kammerherre **H a n s** Rudolf til Stamhusene Hverringe og Juelsberg, Besidder af det Juel'ske Fideikommis, f. 15 Okt. 1859 † 18 Febr. 1923 og **B a r o n e s s e** **E l l e n** Bolette Wedell-Wedellsborg, f. 23 Maj 1873, g. 4 Maj 1893 † 27 Febr. 1930), cand. phil., Kammerherre, Hofjægermester, Landvæsenskommissær (R.*), g. 18 Maj 1928 i Tved K. m. cand. phil., **B a r o n e s s e** **V i b e k e** Wedell-Wedellsborg, f. 29 April 1899. [Hverringe ved Kerteminde.] Døtre:

1. **E l l e n** Marie, f. 29 Okt. 1929 paa Hverringe. (Vallø.)
2. **K a r e n** Mathilde, f. 10 Jan. 1931 sst. (Vallø.)

Søskende:

1. **G r e g e r s** til Juelsberg (det tidl. Stamhus J.), f. 20 Jan. 1896 paa Hverringe, cand. phil., Landbrugskandidat, Kammerherre, Hofjægermester, Formand for Foreningen af Skov- og Landejendomsbesiddere i Danmark (R.*), g. 1^o 10 Sept. 1929 m. **K a r i n e** Lucie Brønnum Scavenius, f. 25 Juli 1909 † 31 Marts 1932, 2^o 14 Aug. 1937 m. **G u n i l l a** Hilma Inga Charlotta Ankarcrona (F.: Oberst Hugo Nicolaus Otto Theodor A. og Ellen Emilie Dankier), f. 22 Sept. 1915. [Juelsberg ved Nyborg.] Børn:

af 1. Ægteskab:

- a. **E r i k** Knud, f. 11 Marts 1932.
- b. **I v e r**, f. 11 Marts 1932.

af 2. Ægteskab:

- c. **E l l e n** Birgitta, f. 16 Febr. 1940. (Vallø.)
- d. **G r e g e r s** Rudolf, f. 13 Aug. 1944.
- e. **A n n e** Marie, f. 3 Sept. 1947. (Vallø.)
- f. **J e n s**, f. 4 Aug. 1953.

2. **Knud** til Havnø, f. 3 April 1897 paa Hverringe, cand. phil., Hofjægermester, Løjtnant* af Reserven ved 3. Livgarde-Batl. (Fi.Pr.M.2.) (Fi.M.M.1939—40.) [Havnø ved Hadsund.]
3. **Hans Henrik** til Lundsgaard, f. 4 Dec. 1902 paa Hverringe, Hofjægermester, g. 30 Maj 1930 m. Comtesse Thyra Johanne Annie Ahlefeldt Laurvig, f. 10 Okt. 1907. [Lundsgaard ved Kerteminde.] Børn:
 - a. **Peder**, f. 26 Febr. 1931 i Svendborg (Ulbole K.), Sergent ved Livgarden.
 - b. **Kjeld**, f. 7 Maj 1934 paa Ringsgaard (Ulbole K.)
 - c. **Sophy Ellen Elisabeth**, f. 11 Febr. 1937 sst. (Vallø.)
 - d. **Merete**, f. 16 April 1942. (Vallø.)
 - e. **Hans Gregers**, f. 14 April 1944.

Farfader:

- Niels Rudolf** til Stamhuset Hverringe, f. 7 April 1830 † 13 Sept. 1878, Kammerherre. Søn:
- Niels Joachim Christian Gregers**, f. 2 Aug. 1861 † 20 Nov. 1938, cand. jur., Kammerherre, Hofjægermester, g. 29 April 1892 m. **Clara Anna Sophie Treschow** til Krabbesholm og Lindegaard, f. 15 Nov. 1873 † 29 Febr. 1936. Sønner:
- a. **Christian Frederik** til Meilgaard og Østergaard, f. 29 Sept. 1894 † 11 Sept. 1941, Forstkandidat, Hofjægermester, g. 28 Maj 1920 (Frydendal K.) m. **Kate Harriet Ryan Treschow**, f. 26 Juli 1899 paa Orelund. [Meilgaard ved Tranehuse.] Børn:
 - 1) **Clara**, f. 30 Maj 1921 paa Østergaard (Fjellerup K.) g. 9 Nov. 1945 paa Meilgaard m. Løjtnant af Res. ved Livgarden, Sognepræst Johannes (John) Graver, f. 11 Juli 1917 i Bredballe. [Tolstrup, pr. Brønderslev.]
 - 2) **Margrete**, f. 3 Juli 1922 paa Østergaard, Student, lægeaut. Massøse, overord. Stiftsdame i Vallø. [K.]
 - 3) **Niels**, f. 13 Okt. 1924 paa Meilgaard, Student, Sekondløjtnant ved Livgarden, Forstkandidat, g. 16 Juni 1953 m. Jonkvrouwe **Sylvia Wendela Pretoria van Lennep**, f. 15 Nov. 1932 i Pretoria, S. Afr. [Meilgaard, Tranehuse.]
 - 4) **Christian**, f. 25 Jan. 1929 paa Meilgaard, Student, Sergent ved Livgarden. [Johannesburg, S. Afr.]
 - b. **Iens** til Petersgaard, f. 28 April 1897 paa Meilgaard, cand. phil., Hofjægermester, Medl. af Direktionen for Det Classenske Fideikommis, g. 18 Okt. 1921 paa Torbenfeldt m. **Clara Benedicte Ulfsparre Trechow**, f. 28 Febr. 1901 paa Orelund. [Petersgaard ved Langebæk.] Børn:
 - 1) **Anne**, f. 13 Nov. 1922 paa Krabbesholm, g. 18 Maj 1944 paa Petersgaard m. kgl. Skovrider **Asger Helge Benedikt Tage-Jensen**, f. 14 Dec. 1913 i Knebel, Mols. [Boveskovgaard, Klampenborg.]

Juel.

- 2) **K n u d R u d o l f**, f. 8 Jan. 1925 paa Krabbesholm, Forpagter, Løjtnant af Res. i Art., g. 15 Sept. 1950 paa Birkelse m. **I n g e r E l i s a b e t h S k e e l**, f. 2 Juni 1930 paa Gl. Toftegaard. [Petersgaard, Langebæk.] Søn:
Peter, f. 19 Dec. 1951.
- 3) **J e n s**, f. 1 Aug. 1929 paa Krabbesholm, Løjtnant af Res. i Luftværns Art.
- 4) **G r e g e r s**, f. 3 Sept. 1934 paa Krabbesholm. [Herlufsholm.]
- c. **E s g e r**, f. 6 Aug. 1898 paa Meilgaard, cand. polit., Kontorchef i Københavns Handelsbank, g. 3 Juni 1927 i Hillerød m. **B a r o n e s s e D a g m a r H e n r i e t t e W e d e l l - W e d e l l s b o r g**, f. 26 Febr. 1909, skilt (g. 2^o m. Direktør Bock †, 3^o m. Aage Worsaae). [Charlottenlund.] Døtre:
 - 1) **B e n e d i c t e**, f. 20 Jan. 1928 i Kbh., g. 25 Okt. 1950 i Søllerød m. Musiker **N i e l s M e n t z L o c h e r**, f. 19 Maj 1919 i Kbh.
 - 2) **V i b e k e**, f. 17 Marts 1931 i Kbh., g. 1^o 4 Juni 1949 i Kbh. m. Dr. polit. **B e r t a l a n J a n o s d e K i s s**, f. 18 Aug. 1920 i Budapest, skilt; 2^o 8 Juli 1952 m. **R o b e r t C h a r l e t o n R i t c h i e**, f. 27 Jan. 1925 i Philadelphia.
 - 3) **I n g e r**, f. 8 Marts 1933 i Kbh. (Vallø.)
- d. **I v e r** til Rødsbjerggaard, f. 30 Aug. 1900 paa Meilgaard. [Rødsbjerggaard ved Langebæk.]
- e. **N i e l s**, f. 31 Dec. 1903 † 9 Okt. 1943, Assistent, g. 5 Juli 1935 i Hillerød m. **S o p h i e M a g d a l e n e (R i k k e) T r e s c h o w**, f. 20 Juli 1914 paa Østrupgaard. [Rungsted.] Sønner:
 - 1) **E i l e r**, f. 28 Marts 1936 i Kbh. (Lindvangs K.)
 - 2) **N i e l s**, f. 1 April 1944 i Kbh.
- f. **M o g e n s**, f. 29 Okt. 1908 † 16 Juli 1941, Løjtnant, g. 15 Juni 1934 i Helsingør m. **G r e t h e S o p h i e A d e l g u n d e T y c h s e n (F.: Øjenlæge C. T. og Ingeborg Arentz)**, f. 21 Aug. 1908 i Kbh. [Charl.] Sønner:
 - 1) **P e r**, f. 13 Marts 1935 i Kbh.
 - 2) **H a n s P a l l e**, f. 23 April 1937 sst.
- g. **P a l l e**, f. 4 Juni 1911 paa Meilgaard, Kammerjunker, Oberstløjtnant i Forsvarsstaben.

V. Juel af Billeshave.

E r i k G r e g e r s J u e l, f. 20. Okt. 1890 paa Benzon (Gjerrild K.) (Søn af Kammerjunker **P e d e r G r e g e r s**, f. 2 Maj 1858 † 27 April 1894, og **H e r t h a U l r i k k e C h a r l o t t e A m a l i e M y l i u s**, f. 14 Aug 1864, g. 22 Okt. 1889 † 2 Juni 1912) g. 1^o 11 Juli 1914 i Kbh. (B) m. **E l i s a b e t h N o n n y L o u i s e H o l m (F.: Kommandør Hans Peter H. og Johanne Philippa Schultz)**, f. 17 Jan. 1891 i Kbh. (CS), skilt (g. 2^o m. Løjtnant af Res., Direktør **A n d e r s P e t e r A n d e r s e n**); 2^o 23 Juni

Juel.

1922 m. Karin Viola Johansson, f. 22 Maj 1904. [Nedenkov pr. Sdr. Vissing].

Broder:

Axel Esger, f. 2 Febr. 1892 paa Benzon, Fabrikant,* g. 25 Okt. 1927 i Aaby m. Edele (E d a) Margrethe Skeel, f. 16 Juli 1900 † 21 Nov. 1953. [K.]

Juul.



Gammel dansk Adelslægt, af hvilken Niels Juul i Jylland nævnes 1286. — Oberst Christian Juul blev 15 Dec. 1679 ophøjet til Friherre af Rysenstein. Hans Efterkommere skriver sig nu Juul af Rysenstein. — Udførlig Slægttavle med Vaabenafbildninger i Farver, se Aarg. 1890.

I. Den friherrelige Linje.

Uddød i Mandslinjen 27 Febr. 1907.

Baronesse B o d i l Juul af Rysenstein, f. 24 Okt. 1880 paa Mundelstrupgaard (Datter af Kammerherre, Lensbaron C h r i s t i a n Frederik Adrian til Lundbæk og Mundelstrup, f. 15 Okt. 1838 † 27 Febr. 1907 og Elisabeth Hendrine Meinig, f. 2 Febr. 1842, g. 21 Okt. 1868 † 30 Jan. 1897), g. m. Stiftamtmand*, Kammerherre Sophus Buchwald.

Søster:

Baronesse I n g e, f. 15 Sept. 1884 paa Mundelstrupgaard, g. 25 Juni 1908 i Kbh. (B) m. Overretssagfører James Edouard Arnold Harhoff, f. 6 Jan. 1881 i Kbh., skilt. [Charlottenlund.]

II. Juul af Ravnholt.

C h r i s t i a n Ove Sehestedt Juul til Ravnholt og Hellerup, samt Lykkesholm, f. 29 Juni 1918 paa Lykkesholm (Ellested K.) (Søn af Hofjægermester O v e Sehestedt til Ravnholt og Hellerup, samt Lykkesholm, f. 11 Okt. 1892 † 25 Jan. 1948), Direktør for Den Thaarupgaardske Stiftelse, Formand i Best. for Det fynske Brandassuranceelskab »Ravnholtkassen«, Medl. af Best. for A/S L. Dæhnfeldt, g. 26 Febr. 1944 i Ravnholt Kapel m. L i s b e t Neckelmann (F.: Direktør Kaj N. og Rigmor Willer Andersen), f. 18 Maj 1922 i Tokio. [Ravnholt, pr. Herrested.] Sønner:

1. O v e Christian Sehestedt, f. 2 Dec. 1944 paa Ravnholt.
2. M a l t e, f. 29 Sept. 1947 paa Ravnholt.

Broder:

E s g e r Iver til Vigelsø, f. 3 Aug. 1924 paa Lykkesholm (Ellested K.) [Vigelsø pr. Otterup.]

Juul.

Moder:

Baronesse Dagmar Marie Louise Haxthausen, f. du Plessis de Richelieu, f. 8 Maj 1895 i Bangkok (S.R.P.4.) (g. 1^o 8 Maj 1917 m. Hofjærgermester Ove Sehestedt Juul, skilt). [Jyderup.]

Faders Enke:

Hofjærgermesterinde Rigmor Gerda Willer, f. Andersen, f. 30 Marts 1902 i Kbh., g. 20 Jan. 1942 i Astrup, Enke 25 Jan. 1948. [Vesterviggaard, Kregme.]

Faders Søskende:

1. Elise Sehestedt, f. 8 Juli 1890 paa Ravnholt, g. 22 Juni 1915 i Herrested m. Oberstløjtnant,* Kammerjunker Thor kil Thaulow (R.*D.M.) (H.T.H.), f. 14 Jan. 1882 i Viborg. [K.]
2. Axel til Willestrup, se nedenfor.
3. Mogens, f. 4 Jan. 1903 paa Ravnholt, cand. phil., Direktør, Medlem af Aarhus Handelstandsforening, g. 29 Jan. 1938 paa Ravnholt m. Ebba Caroline Matzen (F.: Carl Nicolai M. og Mette Frederiksen), f. 30 Sept. 1906 i Vejle (N). [Aarhus.]

Faders Moder:

Kammerherreinde Elise Julie Helene, f. Valentin (D.r. K.) (F.: Forpagter Carl Frederik V. og Elisabeth Oline Thorball), f. 16 Febr. 1867 paa Giorslev, g. 18 Sept. 1889 i Holtug, Enke 14 Nov. 1941. [Willestrup, pr. Arden.]

III. Juul af Willestrup.

Axel Juul til Willestrup, f. 15 Jan. 1896 paa Ravnholt (Søn af Kammerherre, Hofjærgermester Christian Sehestedt, f. 12 Sept. 1867 † 14 Nov. 1941), Sekondløjtnant ved Gardehusar Reg., g. 1^o 15 Okt. 1924 i Kbh. (B) m. Thyra Ingeborg Schmiegelow, f. 10 Okt. 1905 i Kbh. (B), skilt 1945; 2^o 21 Dec. 1947 i Storehedinge m. Bodil Marie Elisabeth Geo Richter, f. 11 Nov. 1912 i Storehedinge. [Willestrup ved Arden.] Børn:

af 1. Ægteskab:

1. Anne, f. 16 Juni 1925 paa Willestrup, g. 23 Jan. 1945 i Astrup K. m. Advokat Jan Strøm, f. [Oslo.]
2. Iver Christian, f. 11 Marts 1928 paa Willestrup, Forpagter, g. 15 Marts 1950 i Kbh. m. Mette Sophie Sehested, f. 1 Sept. 1926 i Svendborg. [Burholt pr. Arden.] Søn:

Axel Frederik, f. 14 Febr. 1951 i Aalborg (Astrup K.)

af 2. Ægteskab:

3. Elise Harriet, f. 21 Sept. 1948. (Vallø).
4. Vincents Georg, f. 6 Juli 1952 paa Willestrup (Astrup K.).

Kaas.

(De Mur-Kaas'er.)



Gammel dansk Adelslægt, der formentlig kan føres tilbage til Age Jenssen (nævnt 1350) og hvis sikre Stamrække begynder med Ove Ovesen i Gravlev, der levede 1416. — Udførlig Stamtavle og Vaabenafbildning i Farver, se Aarg. 1917.

Den danske Linje.

Gebhardt Marius Cay Vilhelm Ove Kaas, f. 11 Febr. 1886 paa Dueholm (Søn af Kammerjunker Otto Ditlev til Stamhuset Nedergaard, f. 3. April 1861 † 18 Juli 1924 og Vilhelmine Marie (Mimi) Caroline Auguste von Levetzow, f. 28 Okt. 1860, g. 24 Marts 1885 † 2 Juni 1949), Besidder* af Stamhuset Nedergaard, cand. phil., Kammerjunker, Løjtnant i den finske Hær (M.T.Kfh.) (Fi.H.R.3.1) (Fi.M.M.) (R.St.A.3.), [K.], g. 27 Marts 1921 m. Nathalie Arlward, f. 30 Nov. 1900. [Hillerød.] Døtre:

1. Mimi Kirsten, f. 20 Maj 1922 i Berlin. (Vallø.)
2. Inge Merete, f. 5 Okt. 1929 i Aarhus. (Vallø.)
3. Karen R e g i t z e Birgitte, f. 4 Marts 1935 i Menton. (Vallø.)

Farfader:

Gebhardt Valentin til Stamhuset Nedergaard, f. 29 Juni 1835 † 14 Dec. 1911, Kammerherre, Hofjægermester. Søn: Niels Adolph Christoff, f. 5 Maj 1868 † 16 Jan. 1936, g. 26 Sept. 1893 m. Sarah Henriette, adopt. Heiberg, f. 28 Okt. 1853 † 30 Dec. 1941 (hun g. 1^o m. Læge Aage Suen-son † 1888). Børn:

- a. Inger Adelheid, f. 25 Aug. 1894, g. 1^o 19 Dec. 1916 m. cand. phil. Kaj Rand, f. 27 Jan. 1891, skilt. 2^o 27 Jan. 1929 m. Direktør Hans Peter Prior, f. 25 Febr. 1866 † 27 Sept. 1936. [Charlottenlund.]
- b. Niels Heiberg, f. 16 Febr. 1900, Kunsthandler, g. 1^o 28 April 1939 m. Inge Larsen, f. 17 Okt. 1914, skilt 1943; 2^o 2 Febr. 1947 m. Ellen Dybdal, f. 22 Nov. 1908. [Aarhus.]

Farfaders Farbroder:

Johan Vilhelm, f. 28 Dec. 1818 † 24 Dec. 1901
Sønner:

1. Sophus Vilhelm Eichstädt, f. 31 Aug. 1844 † 20 Nov. 1916, Skovrider, g. 1^o 16 Maj 1873 m. Marie Rebekka Christiane Iversen, f. 6 Aug. 1838 † 24 Jan. 1893, 2^o 12 Juli 1895 m. Bertha Juliane Dagmar Sørensen (F.: Købmand Ole Sørensen og Charlotte Frederiksen), f. 10 Jan. 1871 i Stege. [K.] Børn:

af 2. Ægteskab:

- a. **Bodil**, f. 16 Juni 1897 i Skelby, g. 1^o 16 Jan. 1920 m. Driftsleder af Ø.K.s Skovdistrikte* i Siam, Forstkandidat, **Knud Henrik Larsen**, f. 12 Aug. 1887 † 5 Maj 1932, 2^o 12 Dec. 1936 m. Rektor* **Henrik Vilhelm Bang** (K.^o D.M.), f. 11 Aug. 1882 i Øverød, skilt. [K.]
- b. **Mogens**, f. 30 Juli 1900, Grosserer, g. 6 Okt. 1926 m. **Valborg Lassen** (F.: Muremester Lauritz Jørgen L. og Sofie Hansen), f. 15 Juni 1908. [Hellerup.]
Døtre:
- 1) **Lizzie Mia**, f. 21 April 1928, g. 24 Okt. 1953 i Hellerup (Mess.) m. Sagførerfuldmægtig, cand. jur. **Henrik Boesgaard**, f. [K.]
 - 2) **Hanne Ditte**, f. 3 Maj 1934.
- c. **Tove**, f. 28 Maj 1902, g. 28 Nov 1941 i Gladsaxe m. Kontorchef i Den vest- og sønderjydske Kreditforening **Olaf Skjødsholm**, f. 21 Nov. 1894 † 26 Juni 1945. [Ordrup.]
2. **Otto Frederik Christian**, f. 11 Dec. 1845 † 20 Juni 1923, Proprietær, g. 21 Sept. 1876 m. **Agnes Emilie Hvass**, f. 21 Jan. 1852 † 21 Marts 1916. Børn:
- a. **Emil Peter Johan**, f. 14 Dec. 1877 † 25 Nov. 1952, Frihavnsassistent, g. 1^o 9 Febr. 1901 m. **Emma Augusta Friis**, f. 18 Jan. 1863, skilt † 17 Marts 1933, 2^o 24 April 1923 m. **Käthe Madsen**, f. 9 Nov. 1887 † 5 Sept. 1925. Datter:
- af 2. Ægteskab:
- Agnes**, f. 30 Aug. 1925.
- b. **Holger Louis**, f. 10 Jan. 1879 † 7 Juni 1937, Pakhusforvalter, g. 16 Jan. 1913 m. **Johanne Tang** (F.: Gaardejer Jens Jensen T. og Are Katrine Villadsen), f. 20 Jan. 1886. [K.] Børn:
- 1) **Iris Agnete**, f. 1 Aug. 1907 i Kbh.
 - 2) **Niels**, f. 12 Dec. 1915.
 - 3) **Kirsten**, f. 20 April 1919, g. 19 April 1947 paa Frederiksberg (b.v.) m. Ingeniør Kurt Kjær Andersen, f. 5 April 1919 i Thisted. [K.]
 - 4) **Gertrud**, f. 18 Maj 1924, g. 31 Maj 1949 i Hvidovre med Dyrslæge **Herluf Bendtsen**, f. 30 Jan. 1922 i Gunnelev, Hjadstrup.
- c. **Sofus Edvard**, f. 5 Okt. 1880, Brændselshandler*, g. 8 Sept. 1907 m. **Thora Johanne Schrayh** (F.: Sagfører Carl Frederik S. og Laura Emilie Husen), f. 6 Dec. 1882. [K.]
- d. **Aksel Holsten**, f. 15 Juli 1886 † 23 Nov. 1943, Vognmand, g. 15 April 1925 m. **Ally Karen Edel Edith Møller** (F.: Muremester Niels Kryger M. og Vanda Fanny Magdalene Stumpe), f. 1 Juni 1902. [K.] Datter:
- Else**, f. 28 Nov. 1926, g. 23 Juni 1951 i Gentoft m. Afdelingsleder i De danske Mejeriers Andelssmørfor-

Kaas.

- ening **Harald Sigurd Nielsen**, f. 10 Juni 1913 i Bøstrup.
- e. **Henrik Ditlev**, f. 7 Okt. 1891, Købmand, g. 2 Marts 1918 m. **Rigmor Britta Johanne Andersen** (F.: Husejer **Jens Theodor Richard A.** og **Britta Gunhilda Ingeborg Thuesen**), f. 1 Juni 1896. [K.] Børn:
- 1) **Tove Ingeborg**, f. 12 Maj 1919, g. 5 Marts 1944 i Kbh. m. **Isenkræmmer Harry Phillipsen**, f. 21 Nov. 1918.
 - 2) **Axel Otto**, f. 20 Dec. 1920, Assistent ved **Frederiksberg Kommune**, g. 6 Okt. 1951 i **Solbjerg K.** m. **Ingrid Bitten Hald** (F.: **Maler Alfred H.** og **Nancy Berg**), f. 5. Okt. 1927.

Den amerikanske Linje.

Fører friherrelig Titel: von Kaas von Reventlou.

- Friherre Paul Kaas**, f. 21 Juni 1863 (Søn af Købmand, **Friherre Max**, f. 8 Juni 1835 † 28 April 1891, og **Marie Hunnemann**, g. 14 Sept. 1861 † 29 Marts 1902), Købmand, g. 7 Juni 1885 m. **Emma Eible**, f. 1864, skilt (hun antages død). [Milwaukee.] Datter:
- Friherreinde Orphen a Rosie**, f. 12 Juli 1886 (antages død).

Søskende:

1. **Friherreinde Meta**, f. 14 Sept. 1866, g. i Sept. 1890 m. **William Edward van Altena** † 23 Jan. 1937. [Milwaukee.]
2. **Friherre Karl**, f. 9 April 1872 † 18 Maj 1950, g. 10 Aug. 1897 m. **Emma Graetz**, f. 13 Aug. 1873. [Milwaukee.] Søn: **Friherre Hermann Karl**, f. 1 Juni 1902, Raadgivende Ingeniør, g. 1^o 30 April 1927 m. **Lucile Lepper**, † 28 Maj 1941; 2^o 25 Aug. 1942 m. **Marjory Cecilie Wolf**, f. 1. Okt. 1904. [Milwaukee.] Børn:
af 1. Ægteskab:
 - 1) **Friherre William Karl**, f. 2 Sept. 1931.
 - 2) **Friherreinde Barbara Ann**, f. 12 Okt. 1936.

Farfader:

- Friherre Georg Carl August**, f. 8 April 1805 † 22 Aug. 1862, Overforstinspektør. Søn:
- Friherre Hans**, f. 21 Nov. 1849 † 22 April 1918, Købmand, g. 18 Juli 1876 m. **Louise Otten**, f. 26 Juni 1852 † 10 Juni 1911. Datter:
- Friherreinde Jennie Rebecca**, f. 18 Dec. 1889, g. 26 Juni 1920 m. **Ingeniør Hermann Kenneth Kugel**, f. 10 Jan. 1890. [Washington, D.C.]

Den ungarske Linje.

Fører samme Titel som den foregaaende. Under 30 April 1912 erholdt Niels Albert Kaas, Anders Kaas og Enoch Eduard Kaas ungarsk Baronat.

Præsenliste, se Aargang 1946.

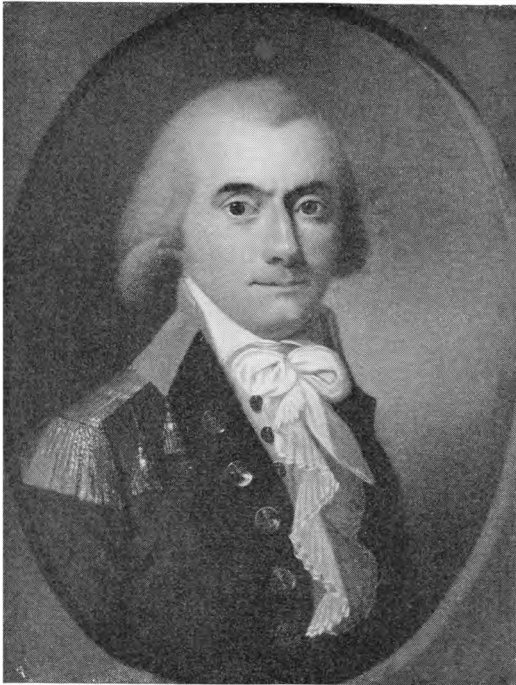

**GESANDT, KAMMERHERRE
GEORG CONRAD KAAS
1762—1808**

Den norske Linje.

Fører ifølge Patent af 21 Juni 1848 Navnet Munthe-Kaas.

Carl Oscar Munthe-Kaas, f. 20 Febr. 1883 i Arendal (Søn af Telegrafbestyrer Carl Fredrik Emil, f. 20 Juni 1845 † 7 Okt. 1932 og Antoinette (Nenny) Fürst, f. 1 Nov. 1850, g. 22 Febr. 1878 † 15 Sept. 1930), Hovedkasserer* (N.K.F.M.), g. 17 Juni 1912 i Arendal m. Hedvig Olsen (F.: Skibsreder Gunder O. og Fredrique Margrethe Hedberg), f. 7 Jan. 1883 i Arendal. [Solvang, Arendal.] Sønner:

1. Carl Fredrik, f. 21 Febr. 1914 i Arendal, cand. act., Fuldmægtig i Livsforsikringsselskabet »Idun«. (Slemdal, pr. Oslo.)
2. Gunnar, f. 15 Jan. 1919 i Arendal, cand. act., Sekretær i Rigstrykdeverket, g. 8 Juni 1946 m. Eva-Marie Christensen (F.: Skibsreder Henrik Arnold C. og Alfhild Torgersen), f. 26 Juli 1921 i Sandefjord. [Oslo]. Sønner:
 - a. Erik, f. 7 Sept. 1947 i Oslo.
 - b. Gunnar, f. 9. Jan. 1950 i Oslo.
3. Arne, f. 23 Sept. 1923 i Arendal, stud. real. [Oslo.]

Søster:

Gurli, f. 28 Dec. 1878 i Arendal, g. 1^o 30 Dec. 1899 sst. m. Skibsreder Halfdan Boe, f. 1 Dec. 1869 † 20 Jan. 1909, 2^o 24 Juli 1911 i Holt pr. Tvedestrand m. Grosserer Otto Pay, f. 20 Nov. 1867 † 27 Jan. 1931. [Oslo.]

Farbrødre:

1. Hugo Severin Ahasverus, f. 22 Maj 1852 † 11 Maj 1929, cand. real., Lektor ved Oslo Kathedralskole, g. 1^o 15 Febr. 1879 m. Ragna Martha Kirstine Hjersing, f. 5 Juni 1859 † 30 Nov. 1902, 2^o 29 Dec. 1904 m. Matzy Othilie Caroline Hjersing, f. 16 Febr. 1863 † 11 Sept. 1920. Børn:

af 1. Ægteskab:

 - a. Hugo, f. 2 Dec. 1879 i Holmestrand, Højesteretsadvokat, Premierløjtnant,* Formand* i Akers Sparebanks Forstanderskab og i dets Kontrolkomité, Formand* (nu Æresmedlem) i Akers Sogneselskabs Direktion og 1. Best. for A/S Metal, g. 11 Nov. 1905 i Fredrikstad m. Helga Fredrikke Mørch, f. 5 Dec. 1880 † 19 April 1950. [Vinderen ved Oslo.]
 - b. Carl, f. 3 Marts 1881 i Fredrikshald, Major* i Artill., Militærattaché,* Revisionschef* i A/S Borregaard, Vicekonsul* for Danmark, Formand i Sarpsborg og Oplands Kreditbanks Kontrolkomité, Ordfører i Repr.skabet for Norges Soldaterforbund (R.*) (N.D.M. m. Roset) (Fi. H.R.3.1), g. 4 Nov. 1905 i Fredrikshald m. Sigrid Marthine Petersen, f. 7. Okt. 1883 † 8 Maj 1941. [Sarpsborg og Säby i Värmland.] Børn:
 - 1) Carl Ragnar, f. 13 Sept. 1906 i V. Aker, Student, Chefsrevisor, Forvalter, g. 20 Juni 1934 i Alveley,

- Shropshire, m. Constance (Connie) Vera Massey (F.: Wm. Griffiths M. og Louisa Harley), f. 5 Marts 1912 i Alveley. [Säby i Värmland.] Døtre:
- a) Nora Louise, f. 28 Marts 1935 i Sarpsborg.
 - b) Ragna Pamela, f. 8 Marts 1938 i Karlstad.
 - c) Sigrid Christina, f. 16 Maj 1942 i Karlstad.
 - d) Birgit Patricia, f. 18 Nov. 1945 i Karlstad.
- 2) Agnes, f. 18 Marts 1912 i Trondhjem, Student, g. 1. Sept. 1933 i Oslo m. Disponent, Vicekonsul Cato Nicolai Benjamin Aall, f. 5 Okt. 1908 i Oslo. [Sarpsborg.]
 - 3) Sigrid (Siri), f. 25 Okt. 1916 i Kria., Student, g. 2 Aug. 1941 i Sarpsborg m. Politifuldmægtig, cand. jur. Haakon Strømsæther, f. 20 Jan. 1914 i Tune. [Fredriksstad.]
- c. Otto Hjersing, f. 31 Aug. 1883 i Fredrikshald, Oberst, Chef* for Distriktskommando Nord, Militærattaché* i U. S. A. og Canada (N.St.O.M. m. Egegren) (N.D.M. m. Roset) (N.K.F.M.¹) (A.Leg. of M.) (F.K.K. avec palmes) (F.Æ.L.4.) (R.St.A.3.), g. 14 Dec. 1912 i Kria. m. Ulrikke (Ulila) Sverdrup, f. 14 Dec. 1890 † 10 April 1945, skilt. [Oslo.] Børn:
- 1) Otto Ulrik, f. 13 Sept. 1913 i Tromsø, kst. Oberstløjtnant ved Hovedkvarteret for de allierede Styrker i Nord-Europa (H.VII.M.M.) (N.D.M. m. Roset), g. 1^o 13 Sept. 1943 i London m. Irene Marcia Dorothea Thompson (F.: Civilingeniør Charles Richard T. og Elizabeth Craven), f. 3 Nov. 1921 i Melbourne, skilt; 2^o 3 Juli 1953 m. Eva Grønneberg (F.: Afdelingschef Bjarne G. og Nora Halvorsen), f. 28 Sept. 1922 i Oslo. [Hovseter ved Oslo.]
 - 2) Eva, f. 20 Juni 1915 i Tromsø, Student, g. 31 Aug. 1937 i Tromsø m. Købmand Reidar Hoff, f. 30 Juni 1910 i Trondhjem (N.D.M.). [Trondheim.]
 - 3) Hugo Conrad, f. 3 Febr. 1922 i Tromsø, Kaptajn, Stabsadjutant i Hærens Stab, Militærattaché i London (N.Kr.K.m.Sv.) (N.Kr.M.) (H.VII.M.M.) (N.D.M. m. Roset) (F.K.K. avec palmes) (F.Æ.L.5.) (Stb. 1939-45 Camp. M.) (Stb.D.M.) (Stb. D.S.M.) (Stb.Atl.St.), g. 3 Sept. 1949 i Oslo m. Eve Sell (F.: Ingeniør Einar S. og Margery Lorna Read), f. 5 Juni 1926 i Oslo. [London.] Datter:
Eve, f. 7 Aug. 1952 i Oslo.
- d. Ebbå, f. 25 Juli 1888 i Fredrikshald, g. 13 Nov. 1915 i Kria. m. Agent Odd Reinert, f. 2 Juli 1885 i Hurum. [Oslo.]
- af 2. Ægteskab:
- f. Elsa, f. 7 April 1906 i Kria., g. 9 Jan. 1937 i Oslo m. Ingeniør Odvar Hauen, f. 24 Aug. 1905 i Kria. [Høienhall ved Oslo.]

2. *Marius William*, f. 8 Jan. 1856 † 22 Aug. 1926, Major, Direktør for Spareforeningen »Bien«, Medlem af Højesterets Kæremaalsudvalg for Handels- og Konkursager, g. 7 Maj 1884 m. *Herminé Cathrine Blichfeldt*, f. 27 Jan. 1863 † 22 Juli 1937. Sønner:
- a. *Carl Fredrik*, f. 14 Aug. 1886 i Kria., Journalist ved »Aftenposten«, g. 24 Okt. 1919 i Kria. m. *Hjørdis Kjølstad* (F.: Værksmester Andreas K. og Henriette Hansen), f. 8 Maj 1897 i Kria. [Oslo.]
 - b. *Einar Schelven*, f. 9 Febr. 1888 i Kria., cand. oecon., Redaktør, Reklamechef, g. 28 Dec. 1915 i Trondhjem m. *Gjørerol Flood* (F.: Apoteker Jørgen Wright F. og Bertha Andrea Thormodsæter), f. 5 Aug. 1892 i Kria. [Staavi, V. Bærum.] Børn:
 - 1) *Kirsten*, f. 8 Nov. 1916 i V. Aker, g. 15 Febr. 1939 i Oslo m. Tekstilagent *Egill Knutzen*, f. 28 April 1914 i Kria. [Staavi, V. Bærum.]
 - 2) *Einar Schelven*, f. 22 Dec. 1922 i Kria., Student, Journalist ved »Verdens Gang«, g. 11 Febr. 1949 i Oslo m. *Eise Margrethe Aune*, f. 17 April 1923 i Nordstrand. [Oslo.] Datter:
 - Gjøril, f. 25 April 1950 i Oslo.
 - c. *Herman*, f. 25 Maj 1890 i Kria., Arkitekt, Medlem* af Best. f. Norske Arkitekters Landsforbund, hon. korr. Medlem af Royal Inst. of Brit. Architects, g. 8 Juli 1922 i Drammen m. *Ellen Juel*, f. 22 Nov. 1898 † 26 Okt. 1939. [Smestad ved Oslo.] Børn:
 - 1) *Mette*, f. 16 Juni 1923 i Drammen, Student, Socialsekretær, ansat i Norsk Flygtningeraad. [Smestad ved Oslo.]
 - 2) *Anders William*, f. 30 April 1926 i Oslo, Læge ved Lutherske Sygehus i Porsgrund, Kaptajn* ved Norges Feltlazaret i Korea, Løjtnant i Luftforsvarets Sanitet (N.r.K.). [Porsgrund.]
 - 3) *Ellen*, f. 6 April 1931 i Ullern, Student, Eks. fra Oslo kv. Industriskole, ansat i A/S Norsk Billedvæv. [Smestad ved Oslo.]
 - d. *Erik*, f. 15 Juli 1892 i Kria., Disponent og Generalagent, g. 4 Nov. 1919 i Kria m. Koncertsangerinde *Elsa Walther* (F.: Inspektør Reginald W. og Othilie Andersen), f. 23 Juni 1900 i Kria. [Oslo.]

Farfaders Brødre:

1. *Hartvig Cornelius Formann*, f. 15 Aug. 1817 † 26 Dec. 1884, Brigadeintendant. Søn:
 - Hjalmar Ahasverus Schelven*, f. 4 Marts 1851 † 7 Febr. 1904, Sognepræst, g. 2 Maj 1878 m. *Anna Rasmunda Rønneberg*, f. 30 Marts 1858 † 18 Nov. 1934. Børn:
 - 1) *Kathinka*, f. 9 Jan. 1879 i Asker, g. 2 Okt. 1909 i

- Bærum m. Grosserer Nils Jørgen Jørgensen, f. 15 Sept. 1873 † 5 Aug. 1951. [Oslo.]
- 2) Anna (Nanna) Margrethe Rønneberg, f. 22 Febr. 1880 i Asker. g. 7 Juli 1906 i V. Bærum m. Lektor, Dr. phil. Ole Mørk Sandvik, f. 9 Maj 1875 i Nes, Hedmark. [Holmenkollen.]
- 3) Elisabeth, f. 12 Juni 1883 i Le Havre, Koncertsangerinde (N.K.F.M.1), g. 22 Dec. 1913 i London m. Major, Tandlæge Sigurd Sandvik, f. 5 Juli 1880 † 28 Juni 1945. [Oslo.]
- 4) Ruth Rønneberg, f. 17 Febr. 1887 i Le Havre, g. 29 Juni 1916 i V. Bærum m. Professor, Dr. phil. Erling Schreiner, f. 13 Dec. 1884 † 13 Marts 1929. [Trondheim.]
- 5) Hartvig, f. 25 Febr. 1891 i V. Bærum, Ingeniør, g. 16 April 1919 i Rjukan m. Anne Henriette Sellæg (F.: Driftsbestyrer Halvard S. og Louise Lysholm), f. 22 Okt. 1895 i Drammen. [Sandviken.] Børn:
- a) Anna-Louise, f. 27 Marts 1920 paa Rjukan, Dameskrædder. [Sandviken.]
- b) Hjalmar, f. 8 Juli 1922 paa Rjukan, Elektroingeniør, g. 8 Aug. 1949 i Bærum (Tanum K.) m. Rigmor Maria Fridrichsen (F.: Hovedkasserer Erling Hagbart F. og Ebba Myhrvoll), f. 13 Febr. 1923 i V. Aker. Datter:
Ellen, f. 21 Dec. 1951 i V. Bærum.
- 6) Ellen, f. 28 Okt. 1895 i V. Bærum, Kontorassistent ved Oslo Fagskoler. [Helgerud ved Sandviken.]
2. Hans, f. 7 Okt. 1821 † 25 Marts 1905, Købmand, g. 27 Aug. 1851 m. Charlotte Sophie Mathilde Lie, f. 27 April 1830 † 13 April 1899. Sønner:
- a. Sverre Hannibal Lie, f. 17 Juni 1853 † 10 Febr. 1932, Telegrafbestyrer, g. 27 Aug. 1887 m. Valborg Aurelie Johanne Frederikke Sundt (F.: Styklunker, Magasinforvalter Andreas S. og Katinka Nannestad), f. 11 Febr. 1866 i Drøbak. [Oslo.] Søn:
Wilhelm, f. 7 Sept. 1889 † 20 Juni 1949, Kaptajn, Direktør, g. 1^o 6 Nov. 1913 i Kria. m. Eva Mathiesen (F.: Godsejer, Kammerherre Haaken Larpent M. og Erika Sophie Marthine Cappelen Kiær), f. 29 Okt. 1893 i Ø. Aker, skilt, 2^o 4 Dec. 1926 i Oslo m. Majorie Thaulow Frølich (F.: Professor, Dr. med. Theodor Christian Brun F. og Aimée Thaulow Knutsen), f. 14 Okt. 1898 i Kria. [Skøien i Aker og Lombnes i Rendal.] Børn:
af 1. Ægteskab:
- a) Hans, f. 9 Jan. 1915 i V. Aker, Dipl. soc. pol. (Kiel), M.B.A. (Harvard, U.S.A.), Disponent i A/S Norske Konfektionsfabrikker, Indehaver af Fa. Lillehammerklær, g. 20 Juni 1946 i Oslo m. Eleonore

Glad Balchen (F.: Højesteretsadvokat Albert B. og Hildur Jenssen), f. 11 Maj 1916 i Kria. [Oslo.] Børn:
 (1 Birgitte, f. 8 Febr. 1949 i Oslo.
 (2 Wilhelm, f. 19 Juni 1950 i Oslo.

- b) Erica, f. 12 Marts 1916 i V. Aker, Student, g. 26 Juni 1937 i Jevnaker m. Cverretssagfører Leiv Andreas Brecke, f. 7 Sept. 1910 i Kria. [Oslo.]
- c) Ove, f. 16 Aug. 1917 i V. Aker, Student, Agronom, g. 16 Aug. 1944 i Land m. Ingeborg Andrea Forseth (F.: Gaardbruger Ole F. og Erikka Eid), f. 16 Juli 1919 i Land. [Hov i Land.] Sønner:
 - 1) Ole Wilhelm, f. 1 Juli 1945 i Land.
 - 2) Erik, f. 3 Jan. 1949 i Land.
- d) Tage, f. 11 Dec. 1920 i V. Aker, B. A. (Lexington, U.S.A.), Plantagebestyrer. [Ouillimane, Port. Øst Afr.]
- e) Haaken, f. 27 April 1922 i Kria., Student, Groserer, g. 23 Aug. 1951 i Oslo m. Berit Kristiane Seehusen Puren (F.: Skibsreder Morten S. F. og Else Stahr), f. 24 Aug. 1925 i Holmestrand. [Oslo.]

af 2. Ægteskab:

- f) Birgitte Margrethe, f. 29 Aug. 1928 i Oslo, Student, g. 22 Okt. 1952 i Oslo m. Skibsmægler Johan Fredrik Biermann, f. 26 Nov. 1923 i Kria. [Skøien ved Oslo.]
- b. *Peter Herføll, f. 4 Juli 1864 † 11 April 1937, Direktør, Præsident i De norske Livsforsikringsselskabers Forening, g. 3 Nov. 1890 m. Kirsti Dieseth, f. 24 Jan. 1860 † 4 Nov. 1946. Børn:*
- 1) Hans, f. 17 Aug. 1891 i Kria., cand. oecon., Direktør for Det norske Brandforsikringsselskab »Fram«, g. 21 Okt. 1916 i Kria. m. Erika Louise Minna Tell (F.: Ingeniør Erik Gustaf T. og Caroline Leistner), f. 30 Juli 1895 i Altona. [Holmenkollen v. Oslo.] Børn:
 - a) Karin, f. 20 Aug. 1917 i Kria. (H.VII.M.M.), g. 1^o 14 Okt. 1939 i London m. Læge, Sanitetskaptajn Edward Peniston Morley, f. 13 Aug. 1912, skilt; 2^o 6 Okt. 1947 m. Læge Eiler Hagerup Schiøtz, f. 1 Aug. 1907 i Kria. [Holmenkollen ved Oslo.]
 - b) Peter Erik Gustav, f. 1 Marts 1919 i Kria., Overretssagfører (Chr.X.Fr.M.) (N.D.M.), g. 4 Juni 1949 i Oslo m. Berit Thomassen (F.: Maskinchef Oskar T. og Judith Johansen), f. 6 Marts 1926 i Oslo. [Oslo.] Døtre:
 - (1 Kirsti Elisabeth, f. 10 Febr. 1950 i Oslo.
 - (2 Erica Birgithe, f. 8 Maj 1952 i Oslo.
 - 2) Kirsti, f. 9 Jan. 1898 i Kria. [Oslo og Biri.]

3. *Ahasverus*, f. 3 Okt. 1824 † 25 Sept. 1889, Skibsreder, g. 2 Maj 1852 m. *Elise Cathinka Hjermann*, f. 20 Jan. 1832 † 20 April 1885. Sønner:
- a. *Hans Rasmus Leganger*, f. 26 April 1857 † 14 Okt. 1940, *can. theol.*, Amtsskolebestyrer, g. 31 Dec. 1882 m. *Emilie Laurette Haraldsen*, f. 22 Aug. 1858 † 10 Okt. 1937. Børn:
- 1) *Dagny Catharine*, f. 29 Nov. 1883 i Nes, Hallingdal, g. 18 Sept. 1915 i Kria. m. Afdelingschef i A/S. Glommens Træsliberi *Stein Flaata*, f. 10 Juni 1883 i Opdal, Numedal. [Oslo.]
 - 2) *Olaf Emil*, f. 26 Maj 1889 i Aal, Hallingdal, Postassistent,* *Rentier*, g. 6 Marts 1929 i Oslo m. *Anna Gunvor Thorstensen Kopperud*, f. 21 Febr. 1910 i Lunner, skilt. [Oslo.]
 - 3) *Harald Rasmus*, f. 2 Dec. 1892 i Nore, Hallingdal. Jernbaneingeniør, g. 28 Dec. 1924 i Hønefoss m. *Ragnhild Erika Nøklebye* (F.: *Urmager Edvard Ingemann N.* og *Ragna Egeberg*), f. 31 Okt. 1901 i Hønefoss. [Kongsberg.] Sønner:
 - a) *Hans*, f. 24 Dec. 1927 i Grong, Civilingeniør, Kemingeniør hos Statens Fiskerikonsulent. [Svolvær.]
 - b) *Ove*, f. 16 Aug. 1929 i Grong, Civilingeniør, ans. hos Dr. ing. *Aas-Jacobsen*. [Oslo.]
 - c) *Jan*, f. 22 Juni 1933 i Namsos, B. A. i U.S.A., stud. med. [Heidelberg.]
 - d) *Harald*, f. 28 Maj 1937 i Namsos.
 - 4) *Agot Sylvia*, f. 30 Nov. 1894 i Opdal, Numedal, g. 5 Jan. 1917 i Kria. m. Ingeniør, Bryggerimester *Styrkar Haavardsholm*, f. 10 Maj 1891 † 24 Sept. 1936. [Oslo.]
 - 5) *Magnhild Marie*, f. 27 Okt. 1896 i Rollag, g. 19 Jan. 1929 i Berlin m. Diplomingeniør *Josef Kloker*, f. 5 Maj 1898. [Ulm, Württemberg og Oslo.]
 - 6) *Astrid Margrethe*, f. 7 Okt. 1899 i Øvre Eker, g. 28 Maj 1927 i Detroit, U.S.A. m. Direktør *Christian Cappelen*, f. 23 Okt. 1904 i Bergen, skilt. [Oslo.]
 - 7) *Ingrid Sofie*, f. 2 Dec. 1901 i Øvre Eker, g. 19 Dec. 1936 i Oslo m. Tekstilagent *Nils Martin Knutzen*, f. 27 Okt. 1878 i Arendal. [Oslo.]
- b. *Hartvig Christoffer Eugen*, f. 7 Aug. 1875 i Tjøme, Farmer*, g. 4 Juni 1905 i Øvre Eker m. *Otilie Caroline Andersen*, f. 25 Nov. 1881 i Vestfossen. [Spokane, Wash. U.S.A.] Datter:
- Kirsti Elise*, f. 25 Marts 1906 i Drammen, Student, g. 7 Juli 1934 i Oslo m. Kontorchef *Erik Gunnar Blakstad*, f. 5 April 1907 i Modum. [Ulefos ved Skien.]

von Kauffmann.



Gammel nedre-østrigsk Ridderstands-slægt, af hvilken flere Medlemmer i det 17. Aarh. traadte i dansk Militærtjeneste. Ved kgl. aabent Brev af 26 Maj 1903 har tre Sønner af Kommandant i Kastellet i København, Oberstløjtnant Nicolaus Gustav Herman von Kauffmann (1792—1850), nemlig Generalløjtnant, Ordensceremonimester, Kammerherre Heinrich August Theodor v. K. (1819—1905) og Oberstløjtnant Egmont v. K. (1835—1918) med deres agnatiske Descendens samt afdøde Krigsminister, General Wilhelm Frederik Ludvig v. K.s (1821—92) agnatiske Descendenter erholdt Anerkendelse som dansk Adel. — Overlærer Herman K. (1851—1929), Søn af en fjerde Broder Kaptajn Balthasar Ernst Hermann v. K. (1817—58) fik under 8. Okt. 1903 en lignende Anerkendelse (Slægten Kauffmann, se DAA 1904—41), medens Descendensen af en femte Broder Godsejer, Civilingeniør, Premierløjtnant Ludvig Philip v. K. (1830—85), der da levede i Udlandet, men nu delvis opholder sig i Danmark, ikke omfattedes af Naturalisationerne. — Fuldstændig Stamtavle og Vaabenafbildning i Farver, se Aarg. 1947.

H en r i k L o u i s H a n s v o n K a u f f m a n n, f. 26 Aug. 1888 i Frankfurt a. M. (Søn af Kammerherre A a g e B a s s e G u s t a v, f. 14 Juni 1852 † 2 Juni 1922 og M a t h i l d e B e r t h a L o u i s e v o n B e r n u s, f. 15 Febr. 1866, g. 29 Nov. 1887 † 23 Marts 1922), cand. jur., overord. og befuldmægtiget Ambassadør i U.S.A., Minister* u. P. (S.K.*D.M.) (M.T.Kha.) (I.F.1.) (Chin.Ch. Hs.1.) (Chin.Ch.Y.2.) (Chin.G.H.3.) (Gr.Ph.1.) (I.Kr.i.) (J.H. S.1.) (J.Kr.E.T.) (N.St.O.1.) (N.H.VII.Fr.K.) (R.St.A.3.) (S.Kr.1.) (S.N.I.), g. 18 Nov. 1926 i Portsmouth, New Hampshire m. C h a r l o t t e M a c D o u g a l l (F.: Kontreadmiral Wm. D. Mac D. og Charlotte Stone), f. 12 Jan. 1900 i Beaufort, South Carolina. [Washington.] Døtre:

1. Z i l l a M a t h i l d e, f. 29 Febr. 1928 i Peking, g. 19 Dec. 1948 i Washington (St. John's Episcopal Church) m. Aëroplaningeniør Albert James Redway, f. 9 Nov. 1923 i Boston, Mass. [St. Louis, U. S. A.]
2. E l i s a b e t h C h a r l o t t e, f. 2 Febr. 1931 i Peking.

Broder:

A x e l M a x A l e x i s, f. 25 Juli 1894 i Frankfurt a. M., cand. phil., Direktør (Chr.X.Fr.M.), g. 18 Nov. 1926 i Kbh. (b.v.) m. I n g e M i r a K i e r (F.: Herredsfuldsmægtig Thomas K. og Thora Fagerlund Krone), f. 17 Febr. 1909 i Gentofte (Chr.X. Fr.M.) [Hellerup.] Døtre:

1. B e t t i n a T o v e, f. 14 Okt. 1928 paa Frederiksberg, g. 25 April 1953 i Gentofte m. Læge Preben E r i k G r e v e M o l t k e.

2. **Alix Mathilde Therese**, f. 1 Okt. 1930 paa Frederiksberg.
3. **Inge Magna Jeanne Mimi**, f. 1 Juni 1936 paa Frederiksberg.

Farfader:

Heinrich August Theodor, f. 13 April 1819 † 17 Juni 1905, Kammerherre, Generalløjtnant, Amtmand. Søn:

Axel Otto Tage Niels Basse, f. 10 Okt. 1858 † 13 Jan. 1937, Kammerherre, Oberst, g. 10 Okt. 1890 m. *Therese Fernanda Holmblad*, f. 16 Okt. 1868 † 23 Okt. 1923. Datter:

Magna Elisabeth, f. 8 Nov. 1891 i Kbh. (M.T.Kha.), g. 17 Marts 1914 sst. m. Oberstløjtnant*, Kammerherre *Torben Hage* (K.*D.M.) (M.T.Kfh.) (M.T.Kha.) (H.T.H.), f. 3 Maj 1880 paa Oremandsgaard. [Christine-lund ved Præstø.]

de Klauman.

Slægten Klauman føres tilbage til Købmand i København Gørris Tillufsen (d. 1679), hvis Sønsøn Justitsraad Knud Gregorius Klauman blev adlet 18 Dec. 1749 med Navnet de Klauman.

Carl Ivan Hielm de Klauman, f. 17 Okt. 1913 (Søn af Dommerfuldmægtig **Rudolph Johannes Emil**, f. 29 Sept. 1877 † 30 Jan. 1948), Landmand, g. 27 Juni 1940 i Rørvig m. **Ellen Julie Hansen**, f. 19 Nov. 1916. [Nakke, pr. Nyk. Sj.] Sønner:

1. **Niels Tjelluf**, f. 15 Aug. 1941 i Nakke.
2. **Ove Rudolf**, f. 9 Nov. 1943 i Nakke.
3. **Bent**, f. 25. Juli 1945 i Rørvig.

Søster:

Karen Juliane Frida, f. 15 Dec. 1919, g. 20 Juli 1946 m. Greve **Werner Didrik Schack**, skilt.

Moder:

Frida, f. Harhorn, f. 29 Marts 1881, g. 14 Okt. 1906, Enke 30 Jan. 1948. [Fred.berg.]

Faders Søkende:

1. **Knud Gregorius Elitz Madsenius Landkilde**, f. 15 Jan. 1865 † 20 Febr. 1936, Skolebestyrer, g. 4 Dec. 1890 m. **Marta Kirstine Jørgensen**, f. 3 Okt. 1870 † 23 Nov. 1949. Døtre:
 - a. **Asta Marie**, f. 18 Marts 1892 i Assens, g. 24 Febr. 1916 i Svendborg m. Malermester **Søren Asger Kaae**, f. 4 April 1885. [Svendborg.]
 - b. **Elisabeth Sophie**, f. 6 Febr. 1894 i Kbh., g. 10 Aug. 1915 i Hellerup m. Tandlæge **Ove Fjeldgaard Brorson Gottlieb**, f. 9 Febr. 1883 i Klinte ved Bogense. [Frederiksberg.]

2. **Elisabeth Cathrine**, f. 24 Okt. 1869, g. 1^o 14 Juni 1894 m. Pastor Paul Emile Huth, f. 21 Juni 1871 † 8 Okt. 1896, 2^o 11 Sept. 1901 m. Departementschef i Ministeriet for offentlige Arbejder, Generaldirektør for Telegrafvæsenet Frederik Theodor Martin Mortensen Nordlien, f. 24 Okt. 1854 † 4 April 1924. [K.]
3. **Paula Regitze**, f. 13 Nov. 1882, g. 29 Okt. 1916 m. Havebrugskandidat Olav Landkilde † 5 Juli 1935. [K.]
4. **Anna Sophie**, f. 4 Sept. 1884 i Storehedinge, g. 19 Aug. 1911 m. Dommer i Østre Landsret Paul Emil Andreas Mortensen Eckert Nordlien (R.+) (M.T.Kfh.), f. 25 Juli 1884 i Kbh. [K.]

von Kløcker.



Børnene af Provst Johannes von Kløcker, der angav sig at nedstamme, rigtignok kun gennem deres Farmoder, fra en tysk, 1586 adlet Slægt, og hvis Adel 16 Aug. 1757 blev stadfæstet af den tyske Kæjser, blev 31 Marts 1760 optaget i den danske Adel. Fuldstændig Stamtavle med Vaabenafbildning i Farver, se Aarg. 1908.

Den danske Linje.

Jacob Nicolai von Kløcker, f. 20 Marts 1869 (Søn af Christoffer Hermann, f. 13 Nov. 1829 † Juni 1921.) [Jamestown, N.Y.]

Søskende:

1. Dorothea Christine, f. 30 April 1873, g. m. Clark. [Gowanda, N.Y.]
 2. Elisabeth, f. 24 Aug. 1875.
 3. Andrew Herman, f. 4 Juli 1879, Vaskeriejer, g. 17 Juni 1906 m. Annette Danforth, f. [Los Angeles, Cal.]
- Sønner:
- a. Bernard William, f. 12 Marts 1917.
 - b. Thomas, f. 12 Nov. 1922.
4. Joseph Bernhard, f. 4 Marts 1882. [Los Angeles.]

Moder:

Margaret, født King, f. 5 Febr. 1844, g. 22 Juni 1869, Enke Juni 1921. [Gowanda.]

Farbroder:

Peder Christian, f. 29 Nov. 1840 † 5 Marts 1890, Købmand, g. 8 Maj 1874 m. Emilie Kirstine Laurentine Petrea Sonne, f. 20 Dec. 1841 † 7 Okt. 1933. Sønner:

1. Andreas Bærildsen, f. 1 Juni 1876 i Hasle, Købmand, g. 13 Aug. 1903 i Rønne m. Minna Marie Bendtzen, f. 9 Aug. 1882 † 7 Maj 1944. [Rønne.] Børn:

von Kløcker

- a. **Christian Peter**, f. 11 Juni 1904 i Rønne, g. 14 Juli 1934 m. **Blanche Rose Tranca**, f. 29 Nov. 1913 i New York. [Mansfield Depot, Connecticut, U.S.A.] Sønner:
1) **David Andreas**, f. 20 Jan. 1939 i Connecticut, U.S.A.
2) **Carl Erik**, f. 11 Okt. 1943 sst.
- b. **Astrid Margrethe**, f. 22 Maj 1907 i Rønne, g. 19 Maj 1934 m. **Direktør Herman Mathias Fagerlund**, f. 12 Marts 1891. [Rønne.]
- c. **Inger Emilie**, f. 28 Aug. 1909 i Rønne, g. 3 Aug. 1942 i Lyngby (b. v.) m. **Gaardejer Karsten Stender**, f. 6 Juli 1902 paa Elisegaard i Vestermarie. [Smedegaard, pr. Rønne.]
2. **Jacob Nicolai**, f. 8 Sept. 1877 i Hasle, Løjtnant* af Forstærkn. ved Fodf., Købmand, g. 9 April 1903 i Kbh. m. **Ingeborg Corinna Lassen** (F.: Amtsfuldmægtig **Emanuel L.** og **Caroline Christiane Klüver**), f. 3 Nov. 1874 i Skanderborg. [Rønne.] Børn:
- a. **Erik Peter Christian**, f. 30 Marts 1904 i Rønne, cand. jur., Chef for Forvaltningsnævnets Sekretariat (R.*), g. 23 Sept. 1933 i Fr.berg Slots K. m. **Tove Nielsen** (F.: Overportør i D.S.B. **Jens Chr. N.** og **Marie f. N.**), f. 14 Okt. 1911 i Kbh. [K.] Søn:
Ole Esben, f. 18 Maj 1938 i Hellerup.
- b. **Ellen**, f. 6 Sept. 1905 i Rønne, Journalfører i Kongeriget Danmarks Hypotekbank, g. 23 Sept. 1933 i Kolding (b. v.) m. **Bogholder Otto Kierkegaard**, f. 8 Sept. 1905 † 4 Febr. 1940. [K.]
- c. **Knud**, f. 13 April 1907 i Rønne, Fotograf, g. 8 Aug. 1940 i Rønne (b. v.) m. **Sala Jedidya**, f. 20 Jan. 1902 i Warchau. [K.]
- d. **Otto Jacob Nicolai**, f. 23 April 1909 i Rønne, Danseinstruktor. [K.]

Farfaders Broder:

Christoffer Hermann, f. 17 Jan. 1815 †, g. 26 Sept. 1838 m. **Karen Kirstine Sonne**, døbt 29 Sept. 1811 † 9 Marts 1848: Søn:

Hermann Christopher, f. 10 Maj 1839 † 15 Nov. 1910, Overstyrmand, g. 16 Dec. 1871 m. **Margarethe Winlo**, f. 24 Jan. 1845. [South Shields.] Datter:

Jane Winlo, f. 14 Maj 1877, g. 3 Juli 1901 m. **Skibsreder Joseph Stuart**, f. 29 April 1873 † 2 Febr. 1928. [Shields.]

Den ældre norske Linje.

John Fürst von Kløcker, f. 15 Febr. 1896 (Søn af Skibsreder **Johan Nicolai**, f. 5 Nov. 1851 † 24 Aug. 1914, og **Marie Lassen Ugland**, f. 3 Maj 1864, g. 27 Maj 1886 † 7 Marts 1915), Diplomingeniør, Brandinspektør, g. 17 Febr. 1923 m. **Berljo Louise Sæther**, f. 26 Marts 1899, skilt. [Oslo.] Datter:

von Kløcker.

Marie-Louise, f. 10 Juli 1925, g. i Marts 1948 m.
Løjtnant Thor Arbo Wärner, f.

Faders Brødre:

1. *Christopher Fürst*, f. 27 Jan. 1856 † 11 Marts 1906, Assurancedirektør, g. 7 Dec. 1887 m. *Johanne Mathea Boe*, f. 8 Sept. 1864 † 21 Juni 1936. Børn:
 - a. *Christen Boe*, f. 27 Febr. 1890, Dampskibsfører. [Arendal.]
 - b. *Helvig*, f. 29 Marts 1897, Telegrafistinde. [Arendal.]
 - c. *Christine Edøla*, f. 22 Juni 1901. [Arendal.]
 - d. *Oskar*, f. 4 Marts 1903, Koffardikaptajn, g. 9 Maj 1930 m. *Sofie Helene Svenningsen*, f. 17 April 1904. [London.] Børn:
 - 1) *Emmie Sofie Helene*, f. 10 Maj 1932.
 - 2) *Christopher*, f. 1 Maj 1934.
 - e. *Peter Boe*, f. 23 Jan. 1905, Forretningsmand. [Arendal.]
2. *Oscar*, f. 3 Febr. 1863 † 2 Juli 1940, Konsul, g. 29 April 1896 m. *Kathlynn Durell Pink*, f. 10 April 1872. [Port Townsend, Washington.] Datter:
Rosetta Pink, f. 27 Juni 1899, g. 1941 i New York m. *James A. Bull*. [San Francisco.]
3. *Hans Munk*, f. 22 Jan. 1866 † 30 Nov. 1932, Grosserer, g. 5 Dec. 1895 m. *Johanne Mathea Ugland*, f. 2 Febr. 1872. [Oslo.] Børn:
 - a. *Johanne Munk*, f. 8 Marts 1897, g. 27 April 1918 m. *Diplomingeniør Rolf Just Henriksen*, f. 20 Dec. 1890, skilt. [Oslo.]
 - b. *Pinn*, f. 13 Nov. 1898, Forretningsmand, g. 25 Aug. 1936 m. *Hedvig Isabella Sølsnæs*, f. 27 Febr. 1896. [Oslo.]

Farfaders Broder:

Søren Munk, f. 28 Nov. 1829 † 28 Maj 1895, Overretssagfører. Søn:

Isaac Kallevig, f. 11 April 1865 † 17 Sept. 1927, Overretssagfører, offentlig Forsvarer ved Lagmands- og Meddomsretterne, g. 3 Juni 1902 m. *Anna Hilma Finsen* (F.: Overpræsident Hilmar F. og Olufa Bojesen), f. 10 April 1868. [Arendal.] Søn:

Søren Hilmar Finsen, f. 28 Juni 1905, cand. jur., Overretssagfører, g. 31 Maj 1936 m. *Lektor Anna Maria Lysholm Wessel* (F.: Ingeniør Henrik W. og Frieda Goebel). f. 7 Juli 1899. [Arendal.]

Den yngre norske Linje.

Andreas Abraham von Kløcker, f. 15 Nov. 1889 (Søn af Proprietær *Hans Holst*, f. 28 Marts 1852 † 1 Jan. 1932. og *Marie Olsen*, f. 11 Aug. 1856, g. 5 Jan. 1877 † 8 Aug. 1917), Proprietær, g. 8 April 1925 m. *Ruth Gaathaug* (F.:

von Kløcker.

Hovedbogholder i Norges Bank, Skien, Anders G. og Julie Halvorsen), f. 25 Sept. 1900. [Bøle.] Børn:

1. **Hans Holst**, f. 12 Febr. 1926.
2. **Anders Kjell**, f. 14 Dec. 1927. [Søve Landbrugsskole.]
3. **Gerd**, f. 2 Juli 1930. [Danvik.]
4. **Kaare**, f. 28 Juli 1936.

Søster:

Hanna Holst, f. 12 Maj 1882, g. 1 Aug. 1908 m. Formand Johan Bertinus Jensen, f. 12 Febr. 1879. [Villa Bergli ved Bøle.]

Knagenhielm.*

Niels Knag til Kaupanger, Stedje og Losne, Lagmand over Bergen, blev 19 Dec. 1721 adlet med Navnet Knagenhielm — Familien skriver sig nu »Knagenhjelm«. Løjtnanterne Niels Theodore Knagenhjelm og Harald Jakob Knagenhjelm blev 18 Aug. 1917 naturaliserede som sachsisk Adel.

Christen Knagenhjelm, f. 18 Okt. 1888 (Søn af Nils, f. 20 Dec. 1858 † 8 Juni 1940 og Magda Faye, f. 7 Okt. 1863, g. 27 Aug. 1885 † 2 Jan. 1924), g. 1^o 3 Nov. 1917 m. **Ruth Nicolaysen**, f. 23 Dec. 1887 † 24 Mai 1936, 2^o 18 Okt. 1938 m. **Ellen Marie Berg** (F.: Værksejer Nils Christoffer B. og Marie Christine Bärenholdt), f. 13 Nov. 1906. [Kaupanger Hovedgaard, Sogn.] Børn:

af 1. Ægteskab:

1. **Kathleen**, f. 21 Jan. 1919.
2. **Nils Joachim til Kaupanger**, f. 4 Febr. 1920, g. 5 Aug. 1944 m. **Wibeke Sophie Haffner** (F.: Major Michael Sverdrup H. og Ruth Skridshol), f. 14 Dec. 1918 i Oslo.
Børn:
 - a. **Cecilie**, f. 8 Aug. 1945.
 - b. **Christen**, f. 18 Marts 1947.
 - c. **Michael Haffner**, f. 22 Juni 1948.
 - d. **Sven**, f. 19 Aug. 1952.
3. **Christen Frithiof**, f. 15 Maj 1923, g. 3 Maj 1951 m. **Solveig Tandberg** (F.: Lærer Halvor T. og Birgit Bjerkeflaata), f. 22 Maj 1924 i Kongsberg. Søn:
Hans Olav, f. 3 Maj 1951.

Søster:

Cecilie Marie Faye, f. 28 Juli 1886, g. 25 Maj 1912 m. Direktør i Forsikringsselskabet »Nord og Syd« **Edvard Hagerup**, f. 9 Sept. 1887. [K.]

Faders Søstre:

1. **Karen (Kaja) Margrethe Poppe**, f. 18 Aug. 1857, g. 27 Dec. 1885 m. Grosserer **Einarr Blauw**, f. 22 Jan. 1862 † 1 Aug. 1938. [Bergen.]
2. **Bolette Sophie Jersin**, f. 3 Juli 1860, g. 3 Nov. 1885

- m. Direktør **L o r e n t z** Wesenberg Vedeler, f. 15 Sept. 1854 † 5 Maj 1935. [Bergen.]
3. **C o n s t a n c e** Mathilde, f. 10 Aug. 1864, g. 10 Aug. 1892 m. Kontorchef **S y e n d** Peter Poppe, f. 8 Jan. 1860 † 9 Juni 1915. [Oslo.]

Farfaders Brødre:

1. **L u d v i g** Wiese, f. 11 Nov. 1824 † 19 Sept. 1907, Overrets-assessor, kongevalgt Hypotekbankadministrator, g. 8 Aug. 1857 m. **S e l m a** Angelique Louise Roll, f. 24 Sept. 1835 † 9 Febr. 1915. Sønner:
- a. **N i l s** **J o a c h i m**, f. 20 Juli 1861 † 12 Febr. 1907, norsk-svensk Legationsraad, g. 3 Sept. 1895 m. **E l e a n o r** Salome Wilson, f. 21 Jan. 1868 † 10 Marts 1927. Sønner:
- 1) **N i l s** Theodore (Theo), f. 13 Sept. 1896, sachsisk Løjtnant* (Pr.J.K.1.2.) (S.A.3.²) (S.F.3.²). [U.S.A.]
 - 2) **H a r a l d** Jakob, f. 30 Marts 1898, sachsisk Løjtnant* (S.A.3.²) (Pr.J.K.2.). [Firenze.]
 - 3) **C a r l** Nathaniel Ludvig, f. 25 Nov. 1899, cand. phil. [Firenze.]
- b. **A r t h u r** Nicolay Sophus, f. 19 Juni 1866 † 8 Okt. 1938, Højesteretsadvokat, g. 21 Sept. 1895 m. **B a r b a r a** Ihlen, f. 16 Marts 1870 † 12 Dec. 1953. Børn:
- 1) **A m b r o i s i n e** (Sisine) Selma Celina, f. 9 Sept. 1896.
 - 2) **K a i** Ludvig Jacob, f. 28 Aug. 1898, cand. jur., Ekspeditionschef i Forsynings- og Gjenretningsdepartementet, g. 1^o 30 Sept. 1922 m. **M a r i e** Claudine Plathe Butenschön, f. 3 Febr. 1902, skilt 1931; 2^o 6 Juni 1946 i Stockholm m. Ragnhild Sverdrup Fearnley, f. 29 Dec. 1916. [Oslo.] Børn:
- af 1. Ægteskab:
- a) **M a b e l** Hanna Marie, f. 10 Juni 1923, g. 22 Aug. 1946 m. **R e i d a r** Damsleth, f. 16 Aug. 1919. [U.S.A.]
- af 2. Ægteskab:
- b) **N i e l s** Jacob, f. 6 Sept. 1949 i Oslo.
2. **H a n s** Frederik, f. 6 Okt. 1826 † 11 April 1918, Indrulleringschef, Kaptajn i den norske Marine, g. 23 Febr. 1853 m. **M a r e n** **J o h a n n e** Arntzen, f. 30 Dec. 1831 † 25 Juli 1901. Børn:
- a. **K a r e l i u s** August, f. 27 Marts 1861 † 3 Jan. 1938, Forretningsmand, g. 22 Maj 1904 m. **M y r n a** Casler, f. 29 Nov. 1880. [Los Angeles, Kalifornien.] Børn:
- 1) **E l i s e** Johanne, f. 24 Marts 1905. [Los Angeles.]
 - 2) **M y r n a** Harriet, f. 27 Dec. 1907, g. 1 Aug. 1928 m. **H e r b e r t** de Lay Tomlinson, f. 16 April 1906. [Los Angeles.]
 - 3) **M i l d r e d** Irene, f. 22 Sept. 1912.
 - 4) **C h a r l e s** Casler, f. 7 April 1914.
- b. **A n n a** Sophie Dorothea, f. 14 April 1863, g. 27 Sept. 1895

Knagenhielm.

- m. svensk Ordenshistoriograf, Amanuensis ved det kgl. svenske Bibliothek, Dr. phil. **K a r l** Henrik Karlsson, f. 12 Nov. 1856 † 24 Maj 1909. [Stockholm.]
- c. **L u d v i g** Wiese, f. 22 Dec. 1865 † 13 Okt. 1923, Overretssagfører, g. 14 Dec. 1895 m. **S o p h i e** Augusta Hansen, f. 16 Okt. 1868. [Oslo.] Børn:
- 1) **H a n s** Frederik, f. 4 Sept. 1896, Direktør i Firmaet »Hansen & Cappelen«, g. 3 Juli 1926 m. **A l i c e** Germaine Wiart, f. 6 April 1900. [Paris.]
 - 2) **A n d r e a** Josefine, f. 25 Maj 1898, g. 7 Juni 1924 m. Direktør **A k s e l** Bech Berentsen, f. 6 Aug. 1897 [Oslo.]
 - 3) **L u d v i g** Wiese, f. 4 Maj 1901, Farmaceut, g. 26 Febr. 1928 m. **I n g e b o r g** Therese Billington. [San Pedro, Californien.] Søn:
L u d v i g Wiese, f. 2 Okt. 1929.
 - 4) **N i l s** Joachim, f. 26 Maj 1902. [San Pedro.]
 - 5) **E g i l** Johannes, f. 31 Okt. 1906. [San Sebastian.]

Knuth.



Gammel meklenborgsk Adelslægt, der i det 17. Aarh. kom til Danmark. — Kammerherre Adam Christopher von Knuth ophøjedes 2 Marts 1714 til Greve af Knuthenborg. — Under 10 Juli 1810 erholdt Baron Adam Christopher Knuth af Linjen Christiansdal, under 5 Febr. 1811 Greve Frederik Knuth til Knuthenborg og under 25 Marts 1812 Baron Hans Schack Knuth og hans Søskende af

Linien Conradsborg Bevilling til at føre grevelig Titel og Rang for sig og Afkom, dog saaledes at der ved hver Regeringstiltrædelse skulde ansøges om Fornyelse af disse Bevillinger. Dette indskrænkende Vilkaar er imidlertid bortfaldet i Henhold til nye Kongl. Bevillinger af 25 April 1882 for Børnene af Greve Frederik Christian Julius Knuth til Bonderup (af Linjen Knuthenborg), 16 Nov. 1883 for Greve Christian Frederik Knuth (af Linjen Christiansdal) og 1 Okt. 1884 for Efterkommere af ovennævnte Greve Hans Schack Knuth. — Ved kgl. Bevilling af 4 Marts 1942 har Greve Viggo Knuth for sig, sine Sønner og deres Børn faaet Tilladelse til at føre Familienavnet Knuth-Winterfeldt.

Udførlig Slægttavle og Vaabenafbildninger i Farver, se Aarg. 1919. Vaabenafbildning Knuth-Winterfeldt i Farver, se Aargang 1943.

Knuth-Knuthenborg.

Den ældre Linje.

Lensgreve **F r e d e r i k** Markus Knuth til Knuthenborg m. m. (det tidl. Grevskab K.), f. 5 Maj 1904 paa Knuthenborg (Søn af Lensgreve **E g g e r t** Christopher til Grevskabet Knu-

Knuth.

thenborg etc., f. 27 Febr. 1882 † 19 Marts 1920, og Sylvia Mizpah Pio, f. 29 Nov. 1878, g. 6 Juli 1903, skilt 1912 (g. 2^o m. Skuespiller Johannes Poulsen, skilt 1922, død) † 24 April 1932), Besidder* af Det Lerchenfeldtske Fideikommis, cand. phil., Patron for Maribo Stiftsmuseum [K.], g. 5 Juni 1925 i Ordrup m. Christina Theodora Marie Nanna Lund, f. 14 Dec. 1900 i Skjold, skilt 1948. [Knuthenborg ved Bandholm.]
Børn:

1. Comtesse Elisabeth Maria Theodora, f. 15 Sept. 1930 paa Knuthenborg, Student, tresproglig Korrespondent.
2. Greve Adam Wilhelm Josef, f. 10 Juli 1933 sst., Student, Sergent ved Sjællandske Ingeniørrgmt.

Søster:

Comtesse Eva, f. 31 Jan. 1911 i Kbh., g. 1^o 5 April 1929 i Tucson, Ariz., m. Oberst Juan Antonio Abad Sedillo, f. 1902, skilt 1940; 2^o 7 Marts 1940 i Hunseby m. Ritmester, Greve Erik Ahlefeldt-Laurvig † 1946; 3^o 22 Juni 1953 i Herslev m. Bankier Herbert Oscar Begtrup Møller, f. 27 Jan. 1901. [Klampenborg.]

Faders Enke:

Anne Margrethe (Grete) Brinckmann, født Wennerwald, f. 1 Maj 1894, g. 1^o 11 Maj 1917, Enke 19 Marts 1920, 2^o Juli 1926 m. Kaptajn* i den engelske Livgarde Th. Brinckmann, skilt, g. 3^o Falcon. [England.]

Den yngre Linie.

Greve Sigismund Ellis Frederik Victor Lüttichau Knuth, f. 3 Marts 1895 paa St. Grundet (Søn af Hofjægermester, Greve Christian Frederik, f. 10 Okt. 1862 † 7 Nov. 1936 og Sigrid Lorck, f. 23 Marts 1869, g. 18 Maj 1894 † 20 Okt. 1910), Kammerherre, Ordenskapitlets Sekretær, Hofchef* hos Hds. M. Dronning Alexandrine, Adjutant* hos Kong Christian X, Oberstløjtnant* af Forstærkningen i Artilleriet. Formand for Dansk Adelsforbund (K.*D.M.) (H.T.H.) (C.X.M.T.) (N.St.O.3.¹) (S.Sv.3.¹) (Sv.V.2.²), g. 30 Nov. 1922 i Kbh. (B) m. Elisabeth Denise de Fine Skibsted (F.: Oberst Ove de Fine S. og Frieda Julie Elisabeth Morville), f. 31 Maj 1899, Hofdame* hos Hds. M. Dronning Alexandrine. [K.]

1. Comtesse Annette Elise, f. 13 Sept. 1926 paa Frederiksberg, g. 17 Okt. 1946 i Kbh. (C) m. Salgschef Ib Jens Tønnes Georg Krøyer, f. 6 Marts 1919 i Nakskov. [K.]
2. Greve Ove Christian Frederik, f. 9 Maj 1928 paa Frederiksberg, Salgschef i »Air France«. [K.]

Søster:

Comtesse Clara Sigrud Elise Lüttichau, f. 24 April 1898 paa St. Grundet, g. 3 Jan. 1922 i Kbh. (Frh.) m. Inspektør ved Østersøgades Gymnasium, cand. theol., Kaj Oluf Christian Nicolai Buch (R.*), f. 19 Juli 1895 i Kolding. [K.]

Farfaders Broder:

Greve Adam Vilhelm Frederik, f. 17 Aug. 1829 † 12 Juni 1902, Postmester, Kammerherre. Børn:

- a. *Greve Adam Vilhelm, f. 22 Juni 1860 † 19 Nov. 1942, g. 16 Marts 1893 m. Marie Johnson, f. 1867 † 1935.*

Døtre:

1) Comtesse Annette Marie, f. 22 Sept. 1895, g. 11 Febr. 1918 m. Bogholder Clarence James Carlson. [Los Angeles.]

2) Comtesse Henriette, f. 18 Aug. 1898, g. 29 Juni 1918 m. Afdelingschef William Clifford Michener. [Los Angeles.]

- b. *Greve Eigil Valdemar, f. 5 Dec. 1866 † 8 Dec. 1933, Kaptajn i Livgarden, g. 1^o 3 Dec. 1897 m. Marie Djimphna Johanne Emma de Pasqualin Gamél, f. 14 Okt. 1877 † 17 Sept. 1911, 2^o 10 April 1913 i Kbh. (C) m. Tove Benzon (F.: Apoteker Carl Otto B. og Emma Eliza Hansen), f. 29 Marts 1889 i Kbh. (Taarbæk Kapel), skilt, (g. 2^o m. Grosserer Anders Hvass), 3^o 11 Okt. 1925 m. Ellen Werner, f. 20 Okt. 1892. [Helsingør.] Sønner:*

af 1. Ægteskab:

- 1) *Greve Jørgen Christian, f. 9 Sept. 1901 i Ordrup, cand. phil., g. 5 Febr. 1926 m. Comtesse Karen Adelaide Margrethe Schimmelmänn, f. 12 Febr. 1903 paa Dronninglund. [K.] Søn:*

Greve Erik Jørgen Eigil Adam, f. 14 Nov. 1926 i Kbh.

- 2) *Greve Eigil, f. 8 Aug. 1903 i Ordrup, Billedhugger, Forfatter, Grønlandsforsker (R.*)(F.M.²) [K.]*

- 3) *Greve Adam Cyrille, f. 6 Sept. 1904 i Ordrup, g. 1^o 14 Dec. 1932 m. Edith Friderichsen, f. 28 Nov. 1909 i Kbh. [K.] skilt; 2^o 6 Maj 1950 m. Cynthia Rose Strout, f. 27 Dec. 1926 i Norwood, Mass., U.S.A. [Bagdad.] Døtre:*

af 1. Ægteskab:

a) *Comtesse Bente Else Marie, f. 20 April 1934 paa Bellevue ved Præstø. [K.]*

b) *Comtesse Marianne Emma Annette, f. 28 Aug. 1936 paa Bellevue ved Præstø. [K.]*

- c. *Greve Heinrich Maximilian, f. 9 Juli 1870 † 23 Sept. 1939, Kammerherre, Ordenskapitlets Sekretær, g. 18 April 1900 m. Anna Sophie Elisabeth Vind, Besidderinde af det Vind-Tesdorpf'ske Fideikommiss, f. 13 Marts 1876. [K.] Søn:*

Greve Eggerth Adam, f. 19 April 1901 i Kbh., cand. jur., overord. Gesandt og bef. Minister (R.)(Ju.Kr. 4.) (N.St.O.²)(S.N.²)(Stb.Kron.M.) g. 14 Dec 1934 m. Comtesse Lily Ingeborg Agnes Rantzau f. 19 Juli 1906. [London.]

Knuth-Winterfeldt.

- Greve **Preben Georg Viggo Julius Knuth-Winterfeldt**, f. 29 Nov. 1906 paa Frederiksberg (Søn af Greve **Viggo Christian**, f. 12 Jan. 1875 † 28 April 1946), Kunstmaler, g. 2 Okt. 1936 i Kbh.(G) m. **Benedicte Bartholdy-Møller** (F.: Læge **Helge B.-M.** og **Elisabeth Hammer**), f. 24 Maj 1917 i Maribo, skilt (g. 2^o m. Konsul **Thomas Schytte**). [K.] Børn:
1. Comtesse **Merete Benedicte Elisabeth**, f. 19 Juni 1937 i Maribo (Domk.) (Vallø.)
 2. Greve **Egbert Viggo Helge**, f. 11 Juli 1939 sst. (Domk.)
 3. Greve **Torben Michael**, f. 16 Nov. 1947 sst. (Domk.)

Søskende:

1. Comtesse **Xenia Clara Elisabeth Knuth**, f. 1 Dec. 1905 i Kbh., g. 27 Okt. 1928 i Frederiksberg K. m. **Direktør Mogens Bang**, f. 4 April 1903 i Kbh. [K. og London.]
2. Greve **Kjeld Gustav til Rosendal m. m.**, f. 17 Febr. 1908 paa Frederiksberg, cand. jur., Gesandt, Chef for Udenrigsministeriets Erhvervskontor (R.^{1*}) (Ch.F.1*) (Gr.G.I.4) (S. N.3), g. 8 Dec. 1938 i den danske Legation, Tokio m. **Gertrud Lina Baumann** (F.: Generaldirektør for Schweizerischer Bankverein A.B. og **Lina May Bebler**), f. 15 Nov. 1911 i Lugano, Schweiz. [Rosendal, pr. Fakse.] Børn:
 - a. Greve **Aksel-Ivar**, f. 10 Sept. 1940 i Kbh. (B).
 - b. Greve **Ditlev Helge**, f. 28 Dec. 1943 i Kbh. (Fakse K.)
 - c. Comtesse **Isabel Suzanne**, f. 10 Juli 1945 i Kbh. (Fakse K.) (Vallø.)
3. Greve **Egbert Christian Flemming**, f. 3 Maj 1912 i San José, U.S.A., Professor ved Polyteknisk Læreanstalt, Dr. techn., M. Ing. F., Præsident for Selskabet for Metal forskning, g. 16 Juli 1940 i Frederiksborg Slots K. m. **Annette Ida Sophie Leschly** (F.: Oberstløjtnant **Carl L.** og **Ragnild Rørdam**), f. 10 Okt. 1914 i Kbh. [K.] Børn:
 - a. Greve **Henrik Gustav**, f. 9 Sept. 1941 i Kbh. (Jac.)
 - b. Comtesse **Bente Karin Birgitte**, f. 12 Jan. 1944 i Kbh. (C.) (Vallø.)
 - c. Greve **Gregers Carl Viggo**, f. 23 Febr. 1947 i Kbh. (C.)

Moder:

Grevinde **Clara Augusta Ingeborg**, f. **Grüner** (F.: Kammerherre, Hofjægermester **Georg G.** og **Clara Simonsen**), f. 9 Febr. 1878 paa Ravnstrup ved Herlufmagle, g. 21 Marts 1902 i Kbh. (G), Enke 28 April 1946.

Knuth-Christiansdal.

Greve **Kristian Frederik Knuth til Liliendal Skov og Gods**, f. 28 Marts 1886 paa Østergaard (Mern) (Søn af Kammerherre, Hofjægermester Greve **Christopher Adam Valdemar**, f. 3 Juli 1855 † 12 Jan. 1942, og **Ille Ottilie Vil-**

Knuth.

helmine Baronesse Lerche, f. 2 Juni 1857, g. 11 Aug. 1881 † 10 Nov. 1942), Nyder af Fideikommissgodset Liliendals Succes-sorfond, Kammerherre, Hofjægermester, Kaptajn* (R.*) (F. VIII.M.M.), g. 11 Maj 1910 i Kbh. m. Rigsgrevinde A n t o i n e t t e Sophie Sponeck, f. 15 Marts 1887 † 15 Nov. 1942. [Liliendal.] Børn:

1. Greve Ulrik Gustav Adam til Liliendal Hovedgaard, f. 27 Jan. 1911 paa Østergaard, Sekondløjtnant*, Hofjægerme-ster, g. 12 Juli 1940 i Rønninge m. Baronesse T o v e Birgitte Bille-Brahe-Selby, f. 23 Okt. 1915 paa Frederiksberg. [Lil-liendal.] Børn:
 - a. Comtesse B i r g i t Elisabeth, f. 20 Nov. 1941 i Odense. (Mesinge.)
 - b. Greve C h r i s t i a n Gustav, f. 23 Nov. 1942 paa Sten-agergaard (Mesinge.)
2. Greve T o r b e n Christopher til Vosnæsgaard, f. 7 Aug. 1912 paa Østergaard, Hofjægermester, Sekondløjtnant i Liv-garden, g. 3 Febr. 1948 i København (C) m. Vibeke (D i n e) Valdemarsdatter Düring Lausen (F.: Civilingeniør Valde-mar Düring L. og Baronesse Carmen Elisabeth Schaffalitzky de Muckadell), f. 22 Sept. 1912. [Vosnæsgaard.] Søn:
Greve A d a m Kristian, f. 28 Juni 1951 i Kbh. (Skjød-strup.)
3. Comtesse D a g m a r Sophie Elé. f. 18 Marts 1915 i Kbh., g. 1 Dec. 1945 m. Bankfuldmægtig Niels Benedict Tillisch.
4. Comtesse M i n n a Ille Margrethe, f. 4 Dec. 1916 paa Øster-gaard, Mern, g. 10 Okt. 1945 i Ø. Egesborg m. Sognepræst B ø r g e Barsøe, f. 27 Febr. 1911. [Virring.]

Søskende:

1. Comtesse Minna Sophie Louise, f. 26 Juni 1882 paa Østergaard, g. m. Kammerherre, Hofjægermester, Lensbaron Hans Berner-Schilden-Holsten.
2. Comtesse Vilhelmine (M i n n a) Alexandra Eugenie Catha-rina Jenny, f. 3 Nov. 1884 paa Østergaard, g. 1^o 27 Okt. 1903 paa Liliendal m. cand. phil. O s c a r Ferdinand Hage, f. 16 Aug. 1874, skilt, 2^o 13 Okt. 1913 i Kbh. m. Grosserer J o h n Olai Borge, f. 21 Juni 1878.
3. Comtesse M a r g r e t h e, f. 12 Nov. 1888 paa Østergaard, g. m. cand. polit. Godtfred Bruun de Neergaard.
4. Greve O t t o Christopher til Flinholm, f. 22 Sept. 1890 paa Østergaard, Besidder af det 1. Knuth-Buttlar'ske Fideikom-mis, Premierløjtnant* i Rytteriet, g. 1^o 10 Juni 1917 i Kbh. m. Ellen E s t h e r Carla von Kauffmann, f. 17 Juli 1895 † 23 Febr. 1924, 2^o 29 Juli 1930 i Rungsted m. Baronesse E l i s a b e t h Marie Ida Magdalene Bille-Brahe, f. 17 Okt. 1892 i Kbh. [Flinholm, pr. V. Skerninge.] Børn:

af 1. Ægteskab:

- a. Greve E r i k, f. 4 Aug. 1918 paa Donsegaard. [Havre-vænget, pr. Gislev.]

Knuth.

- b. Comtesse A g n e s, f. 5 Okt. 1920, Børnehavelærerinde, indskrevet i Odense adelige Kloster.
- c. Greve Adam Christopher F r e d e r i k, f. 8 Febr. 1924, Sekondløjtnant. [Højslev Møllegaard, pr. Østrup.]
af 2. Ægteskab:
- d. Comtesse M a r i e L o u i s e M i n n a, f. 14 Okt. 1932, Student. (Vallø.)
- e. Comtesse E l l e n E s t h e r E l i s a b e t h, f. 30 Marts 1934. (Vallø.)
5. Greve Adam Carl W i l h e l m til Egeløkke, f. 2 Sept. 1891 paa Østergaard, Hofjægermester, g. 4 Juni 1929 i Sdr. Kirkeby m. Comtesse I n g e A h l e f e l d t - L a u r v i g, f. 12 Okt. 1899 paa Bellinge. [Egeløkke, pr. Lejbølle] Børn:
- a. Greve C h r i s t i a n C h r i s t o p h e r W i l h e l m, f. 5 April 1930 i Rudkøbing, Landvæsenselev. [Korinth Landbrugsskole.]
- b. Comtesse I l l e S o p h i e E m m y (I l l a), f. 13 Sept. 1931 i Rudkøbing. (Vallø.)
- c. Greve Adam Carl W e n z e l, f. 8 Sept. 1934 paa Egeløkke. [Odense.]
6. Comtesse B e n e d i c t e, f. 25 Juli 1893 paa Østergaard, Dekanesse for Det adelige Stift Vallø i Sjælland, Enke efter Greve Frederik Christian Moltke.

Faders Farbroder:

- Greve C h r i s t i a n, f. 19 Maj 1827 † 16 April 1886. Søn:*
Greve F r i t z A d a m C h r i s t i a n, f. 6 Okt. 1862 † 13 Maj 1926, cand. jur., Fuldmægtig og Ekspeditionssekretær i Finansministeriet, g. 18 Maj 1907 m. Hansine Jullane (J u l i e) Christophersen, f. 15 April 1873 † 6 Aug. 1944. Søn:
Greve R u d o l p h F r e d e r i k A d a m, f. 7 Nov. 1912 i Kbh., Sekretær, g. 15 Juli 1942 i Taarbæk m. K a r e n D i d r i c h s e n, f. 31 Maj 1917 i Hellerup. [Hellerup.] Søn:
Greve K r i s t i a n F r e d e r i k, f. 8 Sept. 1946 paa Frederiksberg.

Knuth-Conradsborg.

Den friherrelige Linje.

- Lensbaron E g g e r t K n u t h, f. 19 Okt. 1898 paa Nybogaard (Søn af Baron C a r l E i n a r, f. 2 Nov. 1861 † 3 Sept. 1935 og F a n n y M a r g r e t h e N e e r g a a r d, f. 19 Maj 1877, g. 20 Okt. 1897 † 17 Febr. 1919), Nyder af Det Knuth-Conradsborgske Præcipuums Successorfond, Landmand. [Snekkersten.]

Søskende:

1. Baron A a g e C h r i s t i a n, f. 13 Dec. 1899 paa Nybogaard, Landmand. [Amerika.]
2. Baron W e r n e r E j n a r, f. 1 Jan. 1904 i Espergærde, Anlæggsgartner, g. 6 Maj 1937 m. Ragnhild A a s e P e d e r s e n, f. 1 Maj 1912. [K.] Døtre:
- a. Baronesse Hanne Margrethe, f. 17 Okt. 1942.
- b. Baronesse Jette Fanny, f. 18 Aug. 1945.

Knuth.

3. **Baron Carl Gustav**, f. 22 Dec. 1905 i Espergærde, Maskinmester. [K.]

Faders Enke:

Baronesse **A g n e s**, f. Lund, f. 12 Dec. 1876, g. 27 Nov. 1923, Enke 3 Sept. 1935. [Snekkersten.]

Faders Broder:

Lensbaron Wilhelm Emil Gustav, f. 5 April 1851 † 10 Maj 1916, g. 18 Okt. 1877 m. *Baronesse Betzy Bille-Brahe*, f. 1 Aug. 1852 † 18 Marts 1939. Sønner:

- a. *Lensbaron Axel Erik Carl*, f. 19 Sept. 1878 † 21 Juni 1943, *Landsretssagfører*, g. 2 Sept. 1922 m. *Erkel Aase Jansen* (F.: *Civilingeniør Carl Emil J.* og *Christiane Preetzmann*), f. 14 Juli 1888, *Priorinde for Odense adelige Jomfrukloster*. [Troense og Odense.]
- b. *Baron Wilhelm*, f. 30 Aug. 1883 † 18 April 1937, *Fuldmægtig i Finansministeriet*, g. 4 Marts 1921 m. *Ragnhild Agnete Gredsted*, f. 12 Febr. 1890. [Troense.]

Koefoed.



Ved aabent Brev af 25 Maj 1903 har afdøde Gehejmekonferensraad, Højesterets-assessor og Generalauditor for Søetaten Hans Jacob Koefoeds 3 Sønner erholdt kongl. Anerkendelse af, at de ægte agnatiske Descendenter af nævnte Gehejmekonferensraad Hans Jacob Koefoed henhører til den danske Adelsstand og er berettigede til at nyde alle denne tilkommende Rettigheder. — Udførlig Slægttavle og Vaabenatbildning i Farver, se 1946.

Jørgen Koefoed, f. 29 Sept. 1900 paa Frederiksberg (Søn af Amtmand **Ove Christopher Høegh-Guldberg**, f. 12 Aug. 1871 † 9 Juni 1933 og **Gerda Hahn Høegh-Guldberg**, f. 4 Aug. 1871, g. 28 Maj 1898 † 5 Aug. 1953), Sognepræst til Almind-Viuf, g. 27 Nov. 1927 i Kbh. m. **Ellinor Topsøe-Jensen**, f. 5 April 1904. [Almind, pr. Almind.] Børn:

1. **Ida Margrethe**, f. 7 April 1930 i Vejle, g. 12 Dec. 1948 m. *Revisorassistent Erik Rosenberg Jacobsen*, f. 29 Jan. 1924. [Almind.]
2. **Jens Ove Carl**, f. 29 Dec. 1938 i Vejle.

Søster:

Margrethe Pallene, f. 12 Maj 1911 paa Frederiksberg, Bogbindermester, Haandforylder, g. 12 Maj 1947 m. *Civilingeniør Povl Børge Buhl*, f. 21 Juli 1910. [Teheran, Iran.]

Koefoed.

Farfader:

J e n s Laasby Rottbøll, f. 8 Dec. 1832 † 25 Dec. 1913, Statsraadssekretær, g. 5 Aug. 1870 m. E m m y Høegh-Guldberg, f. 10 April 1843 † 5 Aug. 1913. Døtre:

1. *J o h a n n e L o u i s e Rottbøll, f. 11 Juli 1877 i Kbh. Enke efter Landsretssagfører Paul Christian Tillisch.*
2. *J u l i e Felicia, f. 25 Aug. 1879 i Kbh., g. m. Civilingeniør Henry Tillisch.*

Farfaders Fader:

H a n s Jacob, f. 11 Maj 1785 † 3 Febr. 1870, Gehejmekonferensraad. Sønner:

1. *P e t e r Frederik Christian, f. 13 April 1834 † 11 Dec. 1917, Etatsraad, Overauditor, g. 3 Maj 1861 m. M a r i a Sophie Christiane Ramlau, f. 24 Juni 1834 † 23 Juni 1900. Børn:*
 - a. *A n n a Margrethe, f. 10 Okt. 1868, g. 2 Juni 1893 m. Amts- og Kredslæge Christian Ferdinand August V a l d e m a r Hansen, f. 9 Juli 1854 † 28 Marts 1930. [Ordrup.]*
 - b. *P o u l Ramlau, f. 27 Juli 1874, Hovedbogholder* i Bikuben (R.*), g. 16 Dec. 1898 m. V a l b o r g Kohl, f. 23 Dec. 1875. [Lille Værløse.] Børn:*
 - 1) *C a r l a M a r i a (A i a), f. 12 Nov. 1899, g. 23 Maj 1925 m. Skibsreder, kgl. dansk Vicekonsul T h e o d o r Nordbø, f. 11 Juni 1895. [Haugesund.]*
 - 2) *E l s e, f. 12 Nov. 1899, g. 10 Dec. 1921 m. Chefingeniør, cand. polyt. Michael Treschow. [Elmhurst, Ill.]*
 - 3) *P o u l a Agnete, f. 18 Juli 1903, lægeaut. Massøse, overord. Stiftsdame i Vallø. [Lille Værløse.]*
 - 4) *H a n s P e t e r Emil Ramlau, f. 9 Dec. 1909. [Lille Værløse.]*
2. *V i l h e l m Ferdinand, f. 21 Maj 1837 † 21 Juli 1930, Kontreadmiral, g. 27 Juni 1862 m. E m i l i e Bertelsen, f. 19 Febr. 1841 † 4 April 1914. Børn:*
 - a. *A s t r i d, f. 8 Juni 1869, g. 6 Nov. 1891 m. Nationalbankdirektør, ekstraord. Assessor i Højesteret, Frederik (F r i t s) Carl Gram Schrøder, f. 19 Juli 1866 † 13 Aug 1936. [K.]*
 - b. *E i n a r Laurentius, f. 26 Juli 1875, Mag. scient., ansat ved Norges Fiskeristyreelse, g. 14 Sept. 1907 m. C h r i s t i a n e Tandberg (F.: Grosserer Frantz Christoffer T. og Thora Heiberg), f. 5 Okt. 1879. [Bergen.] Børn:*
 - 1) *V i l h e l m Ferdinand, f. 30 Nov. 1908, Overlæge, g. 11 Okt. 1935 m. I n g r i d Nerdrum (F.: HR.advokat Odd N. og Ingrid Borge), f. 8 Febr. 1914. [Oslo.]*

Sønner:

 - a) *J o h a n, f. 28 Juni 1937.*
 - b) *E i n a r, f. 22 Marts 1942.*
 - 2) *S i d s e l Emilie, f. 5 Okt. 1913, g. 23 April 1938 m. Tekstilingeniør Øivinn Stephansen, f. 17 Aug. 1913. [Espeland, Norge.]*

Krabbe af Østergaard.*



Gammel dansk Adelslægt, hvis Stamfader Niels Mikkelsen nævnes 1336. — Slægtens Medlemmer skriver sig »Krabbe«. — Udferlig Slægttavle og Vaabenafbildning i Farver, se Aarg. 1928.

Charles Frederick Krabbé, f. 10 Nov. 1880 (Søn af Landejendomsbesidder Charles Henry, f. 16 Dec. 1850 † 6 Aug. 1901 og Ada Mary Smith, f. 21 Juli 1857, g. 18 Okt. 1876 † 24 Juni 1926), Major, (Stb.B.E.4.) Justice of the Peace for the Liberty of Romney Marsh, M.A., g. 1^o 11 Juli 1905 m. Effie Phillis Jardine, f. 30 April 1881 † 17 Sept. 1920, 2^o 22 April 1932 m. Brenda Maud, født Dowler, f. 16 Okt. 1894 (g. 1^o m. Hallsmith). [Dymchurch, Kent.] Børn:

af 1. Ægteskab:

1. Iver Frederick Jardine, f. 16 Juni 1906 † 21 Nov. 1950, g. 1^o 2 Okt. 1930 m. Henriette Mary Clegg, f. 20 Maj 1908, skilt; 2^o 9 Maj 1941 m. Joyce Hilary Campbell Ashwell, f. 14 Sept. 1910. [London.] Børn:

af 1. Ægteskab:

- a. Charles Iver Nicholas, f. 6 Dec. 1931.
- b. Kristin Henrietta Krabbé, f. 5 Marts 1935.
2. Ursula Mary, f. 9 Marts 1910, g. 15 Okt. 1931 m. Thomas William Kennedy-Moffat, f. 15 Febr. 1907. [Skotland.]

Søskende:

1. Hilda Mary, f. 21 Jan. 1878, g. 29 Nov. 1906 m. John Theodore Cuthbert Moore-Brabazon, f. 18 Febr 1884. [London.]
2. Clarence Brehmer, f. 16 Jan. 1886, Colonel, Deputy-Lieutenant for the County of Berkshire, High Sherrif of Berkshire for 1952 (Stb.B.E.4.), g. 3 Marts 1915 m. Joan Alison Evans-Gordon, f. 31 Dec. 1891. [Calcot Grange.]
Datter:
Anne Patricia, f. 7 Marts 1920.

Farfaders Fader:

Carl Frederik Herman, f. 24 Marts 1774 † 27 Sept. 1856. Kirurg i den britiske Marine. Sønner:

1. John Henry, f. 18 Dec. 1819 † 28 Juli 1896, Købmand, g. 1853 m. Harriet Madeline Jones, f. 9 Sept. 1830 † 17 Sept. 1869. Døtre:
 - a. Annie Mary, f. 27 April 1854, g. 9 Okt. 1878 m. Oliver Ashworth, f. 7 Sept. 1854 † 1926. [London.]
 - b. Harriet Eleanor, f. 20 Jan. 1856, g. 1 Dec. 1881 m. Edward Colin Hawes, f. 21 Sept. 1848 † 27 Juni 1931. [Horsham, Sussex.]

Krabbe af Østergaard.

2. *Frederick John*, f. 26 Okt. 1824 † 21 Jan. 1869, *Staff-commander Royal Navy*, g. 11 Juni 1852 m. *Jane James*, f. 30 Marts 1832 † 4 April 1923. Søn:

a. *Frederick James*, f. 19 Juli 1860 † 3 Juli 193, *Paymaster-Rear-Admiral*, g. 5 Juni 1889 m. *Alice Kate Anderson*, f. 19 Febr. 1859. [Emsworth, Hants.] Datter:
Helena Dorothy Anderson, f. 22 Juni 1890.

Krabbe af Damsgaard.



Gammel dansk Adelslægt, der nedstammer fra Christen Krabbe til Damsgaard, som nævnes 1498. — Udtørlig Slægttavle og Vaabenafbildninger, se Aarg. 1928.

Den ældre danske Linje.

Otto Henrik Olufssøn Krabbe, f. 7 Maj 1903 paa Frederiksberg (Søn af Professor, Dr. jur. *Oluf Haraldsen*, f. 19 Maj 1872 † 19 April 1951), Sekondløjtnant ved Gardehusar-Reg., Forpagter, g. 13 Jan. 1934 i Storehedinge m. *Elsie Agnete Hoffmeyer* (F.: Bryggeriejer, Sparekassedirektør *Herman Frederik H.* og *Johanne Permin*), f. 4 Maj 1908. [Aastrup ved Tølløse.]

Søster:

Karen, f. 19 Aug. 1901 i Kbh., cand. jur., g. 24 Juli 1936 paa Frederiksberg m. Godsejer *Paul Frederik Thymann*, f. 22 Okt. 1891 paa Nygaard, Vejle Amt (han g. 1^o m. *Marie Sophie Cathrine Anna (Mimi) Lillenschield* † 1929). [Snertingegaard ved Klarskov.]

Moder:

Petrea Krabbe, født *Neergaard* (F.: Rektor *Holger Christian Frederik N.* og *Karen Jacobine From*), f. 20 Dec. 1878 i Nykøbing F., g. 2 Okt. 1900 i Kbh., Enke 19 April 1951. [Frederiksberg.]

Farbrødre:

1. *Jon Haraldsen*, f. 5 Jan. 1874 paa Frederiksberg, Kommitteret* i Udenrigsministeriet, Islands Chargé d'affaires* i Danmark (K.¹D.M.) (I.F.1.) (Fi.H.R.2.1) (I.Kr.2.) (Sp.I. K.2.) (Ø.F.Æ.T.3.) (S.N.2.1), g. 10 Maj 1899 i Kbh. m. *Margrethe Casse* (F.: O.R. Prokurator *Peter Frederik Engelbreth C.* og *Bothilde Winding*), f. 27 Okt. 1876 i Kbh. [K.] Børn:

a. *Gudrun*, f. 20 Juni 1900 i Kbh., Malerinde, overord. Stiftsdame i Vallø. [K.]

b. *Niels Jonsen*, f. 8 Aug. 1901 paa Frederiksberg, cand. phil., Proprietær, g. 24 Febr. 1935 i Oslo m. *Kirsten Riddervold* (F.: Domprovst *Olaf Riddervold Olsen* og *Henriette Marie Riddervold*), f. 4 Nov. 1905. [Skovlund ved Rødvig.] Børn:

Krabbe af Damsgaard.

- 1) Jon Henrik, f. 22 April 1936 i Kbh. [Herlufsholm.]
- 2) Niels Leif, f. 17 Dec. 1937 paa Skovlund.
- 3) Steen Riddervold, f. 1 Juni 1942 paa Skovlund.
- 4) Aase Henriette, f. 4 Febr. 1946 paa Skovlund. (Vallø).
- c. Bodil, f. 12 Okt. 1902, g. 10 Febr. 1925 m. Civilingeniør Eyvind Mark Bjørn, f. 28 Jan. 1902, skilt. [K.]
- d. Birgitte, f. 13 Febr. 1904 paa Frederiksberg, cand. phil., g. 17 Dec. 1935 i Kbh. m. Læge Paul Ernst Kabell, f. 15 Jan. 1901 i Glumsø. [Køge.]
- e. Henning Jonsen, f. 20 Juli 1906 paa Frederiksberg, Dr. phil., Adjunkt (Chr.X.Fr.M.), g. 1^o 11 Sept. 1941 i London m. Runa Hjarsbæk Rasmussen, f. 2 Jan. 1912, skilt; 2^o 28 Juli 1948 i Gentofte m. cand. mag. Gunver Hasseriis Jensen, f. 15 Juni 1917. [Frederikshavn.] Børn:
 - af 1. Ægteskab:
 - 1) Kirstine, f. 29 Juni 1942 i London. (Vallø.)
 - 2) Margrethe, f. 27 Jan. 1948 i Kbh. (Vallø.)
 - af 2. Ægteskab:
 - 3) Terese, f. 13 April 1949. (Vallø.)
 - 4) Niels Kåre, f. 1 Juli 1951 i Frederikshavn.
 - 5) Jon Erling, f. 25 Sept. 1952.
2. Thorvald Haraldsen, f. 21 Juni 1876 † 16 Maj 1953, Civilingeniør, Fyrdirektør*, g. 1^o 11 Nov. 1902 m. Sigrid Jonsson, f. 22 Aug. 1875 † 24 Dec. 1905, 2^o 15 Juni 1907 m. Margarethe Krabbe, f. 4 Okt. 1871 † 14 Aug. 1953. Datter:
 - af 1. Ægteskab:

Helga, f. 25 Aug. 1904 paa Frederiksberg, cand. phil., g. 1^o 20 Juli 1933 i Kbh. m. Adjunkt, cand. mag. Helge Vincens Gad, f. 24 Nov. 1905 i Hellerup, skilt; 2^o 10 Sept. 1948 i Gentofte m. Dr. phil. Ole Severin Glarbo Widning, f. 10 Okt. 1907, separ. [Charlottenlund.]
3. Knud Haraldsen, f. 3 Marts 1885 paa Frbg., Dr. med., Dr. med. h. c. (Lund og Stockholm), Overlæge ved Kommunehospitalet (F.Æ.L.5), g. 9 Okt. 1909 i Kbh. (b.v.) m. cand. jur. Thora Agnete Hindenburg (F.: HR.Advokat, Dr. jur. Arthur Leopold H. og Simonine Petrine Holm), f. 19 Febr. 1883 i Kbh. [K.] Børn:
 - a. Edith, f. 4 Marts 1912 paa Frederiksberg, Læge, g. 11 Maj 1935 i Kbh. (b.v.) m. Højesteretssagfører Poul Einar Behrendt-Poulsen, f. 28 Maj 1909 i Kbh. (Jac.) [K.]
 - b. Ingrid Agnete, f. 7 Okt. 1913 i Kbh., cand. phil., g. 2 Juni 1933 i Kbh. (b.v.) m. Civilingeniør Mogens Ambt Balslev, f. 3 Juni 1909. [Kalørgaarden, pr. Korup.]
 - c. Ulrik Hindenburg, f. 28 Marts 1916, Civilingeniør, Dr. techn., Laboratorieførstander, g. 4 Maj 1940 i Kbh. (b.v.) m. cand. pharm. Karen Marie Delcomyn Møller (F.: Toldassistent Carl Delcomyn M. og Dorothea Conradine Delcomyn), f. 24 Febr. 1916 i Kbh. [Odense.] Børn:

Krabbe af Damsgaard.

- 1) D o r r i t, f. 19 Febr. 1943 i Västerås. (Vallø.)
- 2) E v a, f. 23 Marts 1945 i Kbh. (Vallø.)
- 3) B o, f. 5 Okt. 1949 i Odense.

Farfaders Farfader:

J o h a n H e i n r i c h B e r n h a r d L u d v i g, f. 3 April 1751 † 5 Juli 1809, Kaptajn, Toldforvalter. Sønner:

af 1. Ægteskab m. *A n n e M a r i e M a r i e n h o f f* (1751—1806):

1. *C a r l F r e d e r i k*, f. 22 Okt. 1793 † 10 Juli 1849, Major. Sønner:

- a. *O l u f J o h a n H e i n r i c h*, f. 23 Marts 1820 † 22 Juni 1883, Kammerherre, Oberst, g. 2^o 10 Sept. 1852 m. *A n n a D o r o t h e a K j e l l e r u p*, f. 14 Febr. 1830 † 20 Marts 1886. Datter:

A n n a O l u f f a, f. 2 Maj 1860, Enke efter Hofjægermester, Baron Fritz Rosenkrantz.

- b. *C h r i s t i a n M a x G a l t h e n K r u u s e*, f. 21 Okt. 1825 † 1 Juli 1898, Stationsinspektør, g. 10 April 1856 m. *J o s e p h i n e C h r i s t i n e A n d e r s e n*, f. 9 Marts 1827 † 10 Juli 1894. Søn:

C a r l H e i n r i c h, f. 5 Dec. 1861 † 23 Maj 1934, Jernbanefunktionær, g. 26 Juni 1891 m. *A g n e s H e d e v i g N i e l s e n*, f. 27 Febr. 1866, separ. † 30 Marts 1940. Døtre:

- a) *R i g m o r O l u f f a D a g m a r*, f. 24 Jan. 1892, g. 1 Okt. 1916 m. Konsul, cand. polyt. *P o u l E r i k M ü l l e r*, f. 19 Aug. 1888 † 4 Maj 1945. [Gentofte.]

- b) *E b b a*, f. 1 Febr. 1894, g. 21 Dec. 1923 m. Groserer *C h r i s t i a n J u l s b o*, f. 25 Juni 1891 † 28 Aug. 1949. [Vordingborg.]

- c. *O l u f J u s t u s*, f. 23 Maj 1830 † 19 Sept. 1891, Kaptajn, g. 20 Maj 1857 m. *J o h a n n e C h r i s t i n e C h r i s t e n s e n*, f. 25 Febr. 1828 † 18 Febr. 1915. Sønner:

- 1) *C a r l F r e d e r i k*, f. 15 Aug. 1858 † 7 Sept. 1920, Generalmajor, g. 18 Maj 1898 m. *H e d e v i g F a n n y S a n d e r*, f. 18 Febr. 1872 † 2 Okt. 1942. Børn:

- a) *E l s e*, f. 6 Marts 1899, cand. phil., g. 7 Maj 1921 m. Befragter *E j v i n d A n g e l o H a a r s l e v E g e b o e*. [Charlottenlund.]

- b) *O l u f*, f. 5 Sept. 1903, cand. phil.

- 2) *J ø r g e n H e n r i k*, f. 15 Dec. 1860 † 11 Maj 1934, Distriktslæge, g. 22 Jan. 1889 m. Læge *J o h a n n e M a r i e G l e e r u p*, f. 1 Febr. 1850 † 23 Dec. 1914. Datter:

B e t t y, f. 9 Dec. 1891, g. 4 April 1917 m. Forretningsfører *A x e l A l g r e e n R e i m e r*, skilt. [K.]

- 3) *E r i k J o h a n*, f. 21 Dec. 1862 † 20 Juli 1897, Kammerjunker, Kaptajn, g. 29 Maj 1890 m. *J e n n y C a r o l i n e A u g u s t a d e R e n o u a r d*, f. 12 Jan. 1863 † 19 Aug. 1930. Datter:

K a r e n, f. 16 Juni 1893, g. 24 Jan. 1931 i Kbh. (b.v.) m. Biblioteksassistent *E i g i l D i t h m e r*, f. 16 Juli 1888 † 13 Okt 1935. [K.]

Krabbe af Damsgaard.

- 4) *Axel Valdemar*, f. 1 Juni 1867 † 19 Juni 1917, *Kammerjunker, Fuldmægtig under Enkedronning Louises Hofstat*, g. 20 Maj 1903 m. *Mary Augusta Bjerring*, f. 17 Marts 1874. [K.]
- 5) *Frederik Christian*, f. 8 April 1870 † 24 Dec. 1942, *Kontorchef*, g. 1^o 10 Maj 1900 m. *Inger Trolle*, f. 22 Jan. 1876 † 18 Maj 1923, 2^o 10 Okt. 1924 m. *Anna Elise Poulsen*, f. 7 Maj 1882. [Frederiksberg.] Børn:
af 1. Ægteskab:
a) *Inge Betty*, f. 21 Febr. 1901, g. 20 Maj 1921 m. *Generalmajor, Generalinspektør for Pansertropperne, Kammerjunker Christian Alfred Friis (R.* D.M.)*, f. 6 Maj 1896. [Hellerup.]
b) *Herluf*, f. 12 Maj 1904. *Oberstløjtnant af Fodfolket, Chef for 2. Livgardebatl., Kammerjunker, (R*) (H.T.H.) (S.H.E.5.)*, g. 14 Nov. 1931 m. *Elise Svønn Poulsen*, f. 12 Maj 1910. [Sorgenfri.]
(*Birgitte*, f. 4 Nov. 1935. (Vallø.)
(*Ole*, f. 7 Dec. 1937.)
- d. *Frederik Vilhelm Ludvig*, f. 29 Dec. 1832 † 13 Juni 1888, *Assistent ved Statsbanerne*, g. 30. Nov. 1859 m. *Helene Christine Bay*, f. 19 Juni 1835 † 5 Nov. 1908. Sønner:
1) *Carl Johan Oluf Christian*, f. 28 Juni 1868 † 19 April 1950, *Kontorchef*, g. 20 Maj 1904 m. *Helga Østerbol*, f. 21 Juli 1873. [Hellerup.] Datter:
Karen, f. 15 Aug. 1905, g. 14 Sept. 1935 m. *Ingeniør August Conrad Schönwälder*, f. 25 Dec. 1885. [K.]
2) *Albert Heinrich Riise*, f. 24 April 1871 † 30 Dec. 1946, *can. jur., Indehaver af »Krabbes Annoncebureau«*, g. 19 Maj 1899 m. *Voldborg Sofie Brøchner-Larsen*, f. 12 Jan. 1873 † 16 Maj 1932. Børn:
a) *Agnete Helene*, f. 12 Dec. 1900, g. 17 Dec. 1921 m. *Højesteretssagfører Leif Gamborg*, f. 5 Dec. 1896 paa Frederiksberg. [Charlottenlund.]
b) *Fritz Erik Hugo*, f. 19 Maj 1902, *Civillingeniør, Direktør i Slagteriernes Central*, g. 3 Aug. 1929 m. *Gunhild Junker*, f. 22 Maj 1907. [Holte.] Børn:
(*Kirsten*, f. 22 Okt. 1931.
(*Erik Junker*, f. 19 April 1934.
(*Ole Junker*, f. 8 Sept. 1936.
(*Helene*, f. 31 Jan. 1939.)
- af 2. Ægteskab m. *Caroline Antoinette Monrad (1791—1818)*:
2. *Frederik Anton Monrad til Hald*, f. 16 Dec. 1808 † 8 Juni 1881. Søn:
Christopher, f. 20 Juli 1833 † 22 Maj 1913, *Kammerherre, Forsvarsminister, Herredsfoged*, g. 1 Nov. 1861 m. *Marie Dorthea Boesen*, f. 8 April 1837 † 11 Juni 1918. Sønner:

Krabbe af Damsgaard.

- 1) *A a g e*, f. 26 Juli 1862 † 2 Maj 1933, *Hofjægermester*, g. 25 Sept. 1888 m. *E l l e n Frederikke Hartnack*, f. 16 Juni 1864 † 6 April 1940. Sønner:

a) *T o r b e n*, f. 23 Juni 1889, Landbrugskandidat, Løjtnant* i Rytt., Plantagebestyrer, g. 1^o 11 Nov. 1916 m. *L o u i s e Willer Petersen*, f. 24 Sept. 1892, skilt 1922 (hun g. 2^o m. *Godsejer P. H. Tvede* † 1949), 2^o 8 Nov. 1932 m. *E r n a Nienstædt* (F.: *Grosserer Robert N. og Henriette Mathilde Poulaine*), f. 23 Jan. 1902. [Charlottenlund.]
Børn:

af 1. Ægteskab:

(1 *E l s e*, f. 8 Aug. 1917 i Kbh., g. 5 Dec. 1939 i *Krogstrup* m. *Civilingeniør, Løjtnant ved Ingeniør Reg. M o g e n s Ulrik Langebæk*, f. 1 Marts 1912 i *Nyborg*. [Holte.]

(2 *O l e Henrik*, f. 8 Dec. 1921 paa *Tøjstrup, Ringe*, *Kaptajn*løjtnant af *Pansertropperne*, g. 17 Dec 1949 i Kbh. (B.) m. *B i r t e Willer-Andersen* (F.: *Grosserer Leif W.-A. og Hellen Christensen*), f. 26 Marts 1927 i *Nærum*. [Næstved.] Datter:
Helen Louise, f. 11 Dec. 1950. (Vallø).

af 2. Ægteskab:

(3 *H e n r i e t t e*, f. 18 Dec. 1933 paa *Sumatra*. (Vallø.)

b) *G r e g e r s*, f. 29 Aug. 1895. [Canada.]

- 2) *I v e r*, f. 29 April 1868 i *Gentofte, Kammerjunker, Dommer*,* g. 21 Sept. 1910 m. *E v a Møller*, f. 17 Jan. 1894. [K.] Børn:

a) *E r i k*, f. 25 Maj 1912, *Overinspektør ved Slitz Brewery, Milwaukee*, g. 12 Sept. 1941 m. *Bachelor of Art E i l e e n Leerberg*, f. 30 Aug. 1917. [Milwaukee, U.S.A.] Børn:

(1 *K r i s*, f. 3 Maj 1943.

(2 *S u s a n*, f. 26 Marts 1949.

(3 *L y n n*, f. 30 Dec. 1950 i *Milwaukee*.

b) *A g n e t e*, f. 17 Juni 1916, *Dyrlæge, Reservedyrlæge ved Den kgl. Veterinær- og Landbohøjskole*, g. 26 Juni 1937 m. *Arkitekt Frantz Gerhard Holm*, f. 21 Jan. 1912. [K.]

Den yngre danske Linje.

O l u f Vilhelm Tyge Krabbe, f. 3 April 1873 (Søn af kgl. *Fuldmægtig Johan Ludvig Adolph Carl Krabbe*, f. 14 Aug. 1838 † 2 Okt. 1893 og *A n n a Kirstine Herskind*, f. 21 Marts 1852, g. 4 April 1871 † 24 Juli 1918), *Direktør, Formand* for Dansk Adelsforbund, Medl. af Best. for Dansk Adelsforbunds Valløfond (R.*)*, g. 10 Maj 1900 m. *L a u r e n t z e Marie Magdalene Schiøttz-Christensen*, f. 22 Juli 1875. [K.] Børn:

Krabbe af Damsgaard.

1. **E l s e**, f. 6 Febr. 1901, cand. phil., g. 26 Nov. 1927 m. Arkitekt **J o h n** Vilhelm Thorson, f. 30 April 1894. [K.]
2. **J ø r g e n** Preben, f. 5 Juli 1903, Direktør, g. 9 Maj 1934 m. **I n g e b o r g** Voøtmann, f. 20 Okt. 1904. [K.] Sønner:
 - a. **K l a u s**, f. 23 April 1936.
 - b. **P e t e r**, f. 14 April 1940.
3. **A n n a**, f. 24 Jan. 1905, g. 24 Aug. 1935 m. Fuldmægtig, kgl. Translatør **J ø r g e n** Anders Sandøe Ørsted Hertz, f. 21 Maj 1901. [K.]

Søskende:

1. **A d o l p h** Frederik, f. 2 Febr. 1875, Direktør* for Olympic Portland Cement Co., g. 20 Maj 1900 m. **R a g n a** Esbensen, f. 6 Juni 1875. [Bellingham, Washington.] Børn:
 - a. **H a n s** **M o g e n s**, f. 26 Jan. 1903, Direktør for Olympic Portland Cement Co., g. 1^o 22 Jan. 1925 m. **M i l d r e d** Byles, f. 10 Dec. 1903 † 18 Juli 1929, 2^o 4 April 1936 m. **M a r i a n** Margarethe Cowall, f. 17 Dec. 1906. [Bellingham, Wash.] Søn:
 - af 1. Ægteskab:*
F r e d e r i k Lee, f. 1 Dec. 1925, g. 14 Juni 1946 m. **B e v e r l y** Ahlsted, f. 3 Dec. 1925. Datter:
K i r s t i n Elise, f. 6 Juni 1950.
 - b. **J o h a n** Adolph, f. 2 Okt. 1906, Statsingeniør, g. 1 Febr. 1928 m. **W i n i f r e d** Gamble, f. 26 Maj 1907. [St. Mateo, Calif.] Døtre:
 - 1) **M a r y** Sonja, f. 4 Marts 1933.
 - 2) **J o a n** Ellen, f. 21 Juni 1938.
 - c. **I v e n**, f. 20 Febr. 1909, Direktør for National Portland Cement Co., g. 11 Juli 1936 m. **E l i z a b e t h** Lindhard, f. 11 Maj 1909. [Bethlehem, Pa.]
 - d. **E s t h e r** Ragna, f. 6 Nov. 1914, g. 19 Juni 1937 m. Agent i Shell Oil Co. **R o b e r t** Glengary Smith, f. 8 Jan. 1912. [Seattle, Wash.]
2. **L a u r a** Anna Emilie, f. 4 Okt. 1879, g. 31 Maj 1900 m. Redaktør **J o h a n** Filseth, f. 28 Sept. 1862 † 5 Sept. 1927. [Lillehammer.]
3. **L u d v i g** Thorvald, f. 15 Juni 1884, cand. mag., Presse-Attaché ved den danske Legation i Paris, Kontorchef* ved Folkeforbundets Generalsekretariat (R.*D.M.), g. 17 Okt. 1915 m. **L u c i e** Jeanne Charlotte Murcianni Durand (F.: Købmand Charles D. og Clémence Le Cornu), f. 30 Nov. 1887. [Berkeley, Calif.] Børn:
 - a. **G r e g e r s** Louis Charles, f. 5 Jan. 1919, M. A., g. m. [Berkeley, Calif.]
 - b. **F r a n ç o i s e** Edel, f. 14 Juni 1923.

Den norske Linje.

F r e d e r i k Christian Krabbe, f. 5 Nov. 1864, Descendens, se Aargang 1947.

Krabbe af Damsgaard.

Broder:

Nicolai Christian Synnestvedt, f. 10 Okt. 1866 † 18 Febr. 1911, Skibsfører, g. 12 Jan. 1897 m. *Johanne Christine Johannesen*, f. 14 April 1871. [Oslo.] Børn:

1. *Odd*, f. 8 Marts 1900 † 25 Marts 1950, Toldbetjent, g. 12 Dec. 1942 m. *Kristine (Kiss) Antonette Thorsen*, f. 17 Aug. 1906 i Larvik. [Oslo.]
2. *Liv*, f. 15 April 1909, Kasserer. [Oslo.]

Krieger.



Viceadmiral Johan Cornelius Krieger blev adlet ved Patent af 14 Febr. 1797. Udførlig Stamtavle og Vaabenafbildning i *Farver* se Aarg. 1907.

I. Linje.

Uddød i Mandslinien 24 Febr. 1951.

Karen, fører Navnet Fru Krieger, f. 11 Dec. 1893 (Datter af Hofjægermester, Kammerjunker *Just Henrik*, f. 23 Juni 1865 † 24 Febr. 1951 og *Ellen Julie Baronesse Gyldenkrone*, f. 13 Dec. 1866, g. 29 Jan. 1891 † 28 Marts 1947). [Rundforbi, Nærum], g. 1^o 20 Okt. 1927 i Kbh. (Frh.) m. Kontorchef *Johannes Frederik Hans Folsach*, f. 20 Jan. 1872 † 31 Okt. 1942; 2^o 25 Marts 1944 m. Civilingeniør *Sven Heymann Bloch*, f. 9 Jan. 1895 i Kbh., skilt.

II. og III. Linje.

Uddøde henholdsvis 11 Dec. 1938 og 27 Jan. 1941.

IV. Linje.

Axel, f. 21 April 1888 i Kbh. (Søn af tjenstg. Kammerherre hos Prins Valdemar Oscar Johannes, f. 16 Juli 1856 † 20 Maj 1928), Kaptajn* af Fodfolket. Brandinspektør, (R.*) (Jub. T.Br.v.) (M.T.Kfh.) (Br.Br.Æ.K.) (Pr.r.K.3.) (Ø.r.K.2.), g. 23 Nov. 1912 i Helsingør m. *Alba Schierning*, f. 7 Marts 1890 † 10 Dec. 1953. [Helsingør.] Søn:

Johan Cornelius, f. 30 Maj 1917 i Helsingør, Premierløjtnant*, Sektionsleder i C.F.K., g. 13 Jan. 1940 i Gentofte m. *Grethe Vibeke Grabod* (F.: Direktør *Jens Lauritz Victor G.* og *Ketty Kruchow*), f. 21 Juli 1915 i Varde. [Gentofte.] Sønner:

- a. *Anthonyus Flemming*, f. 28 Dec. 1943 i Kbh.
- b. *Jørgen Henrik Victor*, f. 21 Juli 1946 i Kbh.

Moder:

Henrica, f. Berregaard, f. 28 Sept. 1860 i Kbh., g. 18 Juni 1887 sst., Enke 20 Maj 1928. [Helsingør.]



Krogh.*

Bremisk Adelslægt, der i det 17. Aarh. kom til Danmark. — Ved kgl. aabent Brev af 28 Nov. 1873 erholdt nedenstaaende Descendenter af Generallieutenant Georg Friderich von Krogh (f. 29 Jan. 1687 † 29 April 1768) Anerkendelse som hørende til den danske Adel. Udførlig Slægttavle og Vaabenafbildning i Farver, se Aarg. 1898.

Præsensliste, se Aargang 1946.

Ladiges.*

Ditmar Frederik Ladiges til Barnekow ved Wismar og Vosnæsgaard, som 1823 blev optagen i den østrigske Adel, blev ved Resolution af 20 Marts 1824 og Patent af 18 April 1827 optagen i den danske Adelstand. — Gustav Ladiges til Barnekow osv. optoges 23 April 1856 i den meklenborgske Adel.

Den ældre Linje.

Den i Amerika levende Gren, se Aargang 1946.

Carl Johannes August til Riddergodset Gottesgabe, f. 23 Dec. 1878 paa Ipland ved Slesvig (Søn af Philip, f. 5 Maj 1851 † 15 Jan. 1924), (Pr.J.K.1) (Pr.J.2), g. 17 Sept. 1918 i Lübeck m. Lina Hochapfel, f. 26 Juni 1891 i Saarbrücken. [Gottesgabe ved Schwerin.] Søn:

Ditmer E d u a r d, f. 4 Dec. 1919 i Lübeck, Løjtnant af Res. (Ty.K.Æ.K.2.) (Ty.K.F.K.).

Søskende:

1. Ingeborg Vilhelmine Ida, f. 18 Marts 1880 paa Island, g. 20 Marts 1905 i Berlin m. Dr. Georg Rothe, f. 5 Jan. 1880. [Berlin.]
2. Fridrich (Fritz) Franz, f. 24 April 1881 i Borghorster-Hütten, Cremlingen, g. 25 Jan. 1912 m. Berta Alwine Schrader, f. 29 Juli 1884. [Tannerhorst-Warthegeau.] Børn:
 - a. Ursula, f. 28 Febr. 1914 paa Althaldensleben, g. 12 Okt. 1934 i Braunschweig m. Dr. ing. Joachim Seelifer, f. 9 Jan. 1910 i Staufert.
 - b. Heinrich Philipp Richard, f. 15 Maj 1915 i Salder v. Braunschweig, Landmand, Løjtnant af Res. (Ty.K.Æ.K.2.) (Rum.Kr.5.), g. 8 Juni 1940 i Braunschweig m. Susanne Koch, f. 31 Aug. 1919 i Schöppenstedt. Søn: Thomas, f. 15 Juli 1942 i Braunschweig.
 - c. Irmgard Erna Margrethe, f. 30 Juli 1916 i Salder v. Braunschweig, g. 7 April 1939 i Braunschweig m. Major Helmut H Orłowski, f. 7 Aug. 1914 i Reddern.

Ladiges.

3. **Thyra Fernande Petra**, f. 24 Dec. 1885 i Altona, g. 8 Jan. 1915 i Lübeck m. preuss. Kaptajn* **Arvid Gustav Julian Theodor von Wedderkop**, f. 6 Juli 1873 i Kiel. [Kiel.]

Moder:

Christine Marie, f. Müller, f. 16 Okt. 1858 i Husum, g. 2. Nov. 1877, Enke 15 Jan. 1924.

Faders Søskende:

1. **Christian**, f. 15 Febr. 1858 † Nov. 1925, g. 10 Juli 1886 paa Borghorster-Hütten m. **Annie Leiriede Henriette Schrøder**, f. 9 Nov. 1867, skilt. [Portland, Nordamerika.]
Døtre:
a. **Else Charlotte Auguste**, f. 2 Nov. 1891.
b. **Dagmar Carla**, f. 23 Nov. 1897.
2. **Dagmar**, f. 26 Febr. 1866 paa Borghorster-Hütten, g. 1^o 28 Jan. 1892 m. Dr. med. **Carl Schmidt**, f. 9 Febr. 1865, skilt, † 2^o i Hannover m. Dr. med. **Heinrich Wiegels** †. [Worms.]

Den yngre Linje.

Uddød i Mandslinjen 29 Nov. 1914.

Therese Monica von Ladiges, f. 4 Maj 1881 (Datter af **Carl** til **Barnekow**, f. 26 Dec. 1838 † 19 Juni 1894 og **Helene Amalie Blanka von Holstein**, f. 30 Okt. 1846, g. 10 Okt. 1869 † 7 Dec. 1902), Dr. phil. [München.]

Lasson.



Kancelliraad Peder Thogersen Lasson til Rødslet blev adlet 14 Sept. 1731.

Udførlig Stamtavle og Vaabenafbildning i Farver, se Aargang 1951.

- Axel Rosenkrantz Lasson**, f. 3 Febr. 1883 i Nørklit (Søn af Husmand **Lorentz Lund**, f. 1 Febr. 1845 † 28 Febr. 1922 og **Else Marie Christensen**, f. 7 Dec. 1855, g. 11 April 1882 † 26 Maj 1935), Landmand, g. 27 Juni 1912 m. **Nicoline Petrine Elsiné Kristensen Bulbjerg**, f. 2 Jan. 1879 ved Bulbjerg. [Nørklit ved Frøstrup.] Døtre:
1. **Agnés Josefine Rosenkrantz**, f. 19 Aug. 1913 i Nørklit, g. 1^o 1 Aug. 1936 m. Chauffør **Ejner Peder Pedersen**, f. 26 Maj 1914 paa Frederiksberg, skilt; 2^o 1949 m. Landmand **Verner Larsen**.
2. **Else Henriette Rosenkrantz**, f. 7 Maj 1920 i Nørklit, g. 15 Maj 1945 i Thisted m. Handelskommis **Robert Christensen**, f. 9 Dec. 1914 i Hovedgaard, [K.]

Faders Brødre:

1. *Lars Hansen Rosenkrantz, f. 24 April 1841 † 28 Jan. 1925, Drejer, g. 16 Juli 1869 m. Maren Kirstine Pedersen, f. 22 Sept. 1837 † 26 Febr. 1920, Datter:*
Caroline Marie Adelaide Rosenkrantz, f. 12 Juli 1882 i Odense, g. 1^o 12 Nov. 1905 m. Maskinarbejder Lars Erik Andersen, f. 21 Marts 1882 † 25 Okt. 1908; 2^o 9 Marts 1912 i Odense (Ansgar) m. Tekstilmester Christen Anton Svendsen, f. 24 Juni 1873 i Hostrup. [Valby.]
2. *Karl Hansen, f. 3 Febr. 1846 † 19 Okt. 1929, Husmand, g. 7 Sept. 1876 m. Vilhelmine Kristine Madsen, f. 11 Marts 1856 † 22 Marts 1937. Søn:*
Axel Kristian, f. 28 Juni 1879 † 24 Jan. 1953, Rentier, g. 4 Juni 1909 i Lild m. Ane Marie Thomsen Rotbøl (F.: Husmand Thomas Christian Christiansen og Mariane Lukassen), f. 2 Febr. 1884 paa Kæret. [Frøstrup.] Sønner:
 - 1) *Karl Vilhelm Rosenkrantz, f. 16 Maj 1910 paa Kæret, Landmand, g. 10 April 1941 i Sennels m. Edith Oddershede (F.: Gaardejer Peter Larsen O. og Karen Munk Larsen), f. 23 Okt. 1920 i Sennels. [Dalgaard, Sennels, pr. Thisted.] Børn:*
 - a) *Axel Christian Rosenkrantz, f. 12 Aug. 1942 i Frøstrup.*
 - b) *Karen Oddershede, f. 17 Febr. 1944 i Frøstrup.*
 - c) *Peder Rosenkrantz, f. 6 Aug. 1948 i Frøstrup.*
 - d) *Franz Rosenkrantz, f. 19 Juli 1951 i Sennels.*
 - 2) *Thomas Christian Rosenkrantz, f. 21 Juni 1913 paa Kæret, Landmand. [Frøstrup.]*
 - 3) *Hans Emil Rosenkrantz, f. 29 Nov. 1914 paa Kæret, Urmager, g. 20 Aug. 1944 i Skive m. Elinor Jensen (F.: Lagerekspedient Laurits Damgaard J. og Maren, f. J.), f. 30 Dec. 1919 i Skive. [Brøndbyvester pr. Glostrup.] Døtre:*
 - a) *Anne Marie, f. 17 Aug. 1945 i Silkeborg.*
 - b) *Lene Susan, f. 14 Okt. 1946 sst.*
 - 4) *Einar Charles Rosenkrantz, f. 30. Marts 1918 paa Kæret, Kriminalbetjent, g. 9 Juli 1944 i Vaabensted m. Rigmør Stryger (F.: Forpagter Lars Peder Pedersen S. og Karen Kirstine Christiansen), f. 2 Juli 1918 i Kistofte. [Haared, pr. Maribo.] Døtre:*
 - a) *Hanne Vibeke, f. 16 Juli 1946 i Saksøbing.*
 - b) *Birthe Mariane Rosenkrantz, f. 8 Jan. 1948 i Saksøbing.*
 - c) *Dorthe Annette Rosenkrantz, f. 8 Nov. 1949 i Saksøbing.*
 - 5) *Børge Rosenkrantz, f. 11 Nov. 1922 i Nørklit, Lild Sg., cand. jur., g. 30 Juni 1949 i Aarhus (Domk.) m. Eli Alice Liljeroth (F.: Viceskoleinspektør Magnus Edvin L. og Martha Karoline Nielsen), f. 13 Febr. 1923 i Kbh. [K.]*

Le Normand de Bretteville.

Gammel Adelslægt fra Normandiet, der under den franske Revolution kom til Danmark. Oberst Louis Claude le Normand de Bretteville blev 4 Maj 1804 optagen i den danske Adelsstand. I Belgien og Frankrig fører Slægten Titel af Marquis.

Carl Louis Valdemar le Normand de Bretteville, f. 11 Marts 1874 (Søn af cand. polit. Ejendomsbesidder Oscar Harald Viggø Emil, f. 29 Marts 1840 † 30 Nov. 1922, g. 16 Juni 1871 m. Mathilde Unserud, f. 15 Jan. 1845 † 1 Marts 1917), Rentier, g. m. Meyer, f. skilt. [California.]
Datter:

Edith, f. 16 Juli 1898, g. 15 Juli 1930 m. Donald Walsh. [New York.]

Søskende:

1. Pierre Alexander, f. 7 Nov. 1877, Financier, g. 1^o 12 Nov. 1908 m. Clarisse Lyons, f. 4 Marts 1889 † 9 Nov. 1946; 2^o 4 Dec. 1947 i San Francisco m. Louisa Jean Fink, født Gilchrist, f. 9 Sept. 1903 i Melbourne, Austr. [San Francisco.] Sønner:

af 1. Ægteskab:

- a. Alexander, f. 20 Marts 1911, g. 3 Juni 1939 m. Dorothea Snively, f. 11 Juni 1910.
 - b. Charles Edouard, f. 11 Marts 1913, g. 28 Juni 1938 m. Frances W. Mein, f. 13 Juni 1915. Børn:
 - 1) Leslie, f. 23 Juni 1939.
 - 2) Peter, f. 11 April 1941.
 - 3) Frances, f. 3 Dec. 1947.
 - 4) Charles Locke, f. 10 Okt. 1950.
2. Oscar Sophus Emil, f. 16 Febr. 1879, Financier, g. m. Maud Lillian Berry. [Coronado, San Diego Co., California.]
 3. Alma Emma Charlotte Corday, f. 24 Marts 1881, g. 1^o 11 Maj 1908 m. Adolph Bernard Spreckels, f. 5 Jan. 1857 † 28 Juni 1924, g. 2^o 29 Febr. 1939 m. Elmer Maclay Awi, f. 11 Dec. 1895 i U.S.A., skilt. [San Francisco.]
 4. Søren Gustav, f. 12 Okt. 1883, Ejer af Oliiekilder og Guldminer, g. m. Edris [Venice, California.]

Farbroder:

Carl Julius Nestor, f. 26 Aug. 1834 † 13 Marts 1891, Prokurator. Søn:

Louis Claude, f. 8 Maj 1866 † 14 Sept. 1938, Overretssagfører, g. 18 Jan. 1900 m. Thuseelda Michelsen, f. 5 Aug. 1867 † 29 April 1923. Døtre:

1. Alice Marguerite, f. 2 April 1901 i Kbh., fører Navnet le Normand de Bretteville, g. 1^o 3 Dec. 1927 i Kbh. (B) m. Civilingeniør Hennning Schouboe-Madsen, f. 15 Juli 1901 i Kbh., skilt Jan. 1934, 2^o 16 Febr. 1934 i Aar-

Le Normand de Bretteville.

- hus (b. v.) m. Civilingeniør Kaj Søren Johan Henrichsen, f. 8 Juli 1902 i Ulstrup, skilt Okt. 1942. [K.]
2. **E b b a** Rigmor, f. 1 Juni 1904 i Kbh., g. 18 Aug. 1925 i Kbh. (B) m. Direktør, Civilingeniør O v e Malling Storm, f. 3 Aug. 1897 i Lyngø. [K.]

Farfaders Brødre:

1. **F r e d e r i k** Christian, f. 9 Juli 1807 † 30 Nov. 1862, kongl. Toldassistent. Søn:

A x e l Nestor Georg Frederik, f. 22 Aug. 1851 † 6 Okt. 1916, Købmand, g. 19 Nov. 1881 m. **L o u i s e** Johanne Marie Mangor, f. 22 Juni 1861 † 2 Nov. 1922. Søn:

K a i, f. 2 Dec. 1883 † 1 Maj 1920, g. 30 April 1911 m. **A n n a** Petrea Sørensen, f. 9 Jan. 1890. [Risskov.] Børn:

- a) **U l l a**, f. 15 Jan. 1912, g. 1 Okt. 1945 paa Honolulu m. **E l m e r** Maclay Awl, f. 11 Dec. 1895 i Pittsburg, (han g. 1^o m. Alma Emma Charlotte Corday le Normand de B., skilt). [Santa Barbara, Calif.]
- b) **O v e** Pierre, f. 2 Jan. 1915. [Kernville, Lincoln Co., Oregon.]

2. **C h a r l e s** Jules, f. 26 Maj 1809 † 16 Nov. 1885, belgisk Oberst. Søn:

E u g è n e Frédéric Jules, f. 8. Maj 1849 † 3 Febr. 1899, Godsejer, g. 26 Maj 1886 m. **B a r o n e s s e** Félicie Joséphine Eudoxie de Lannoy, f. 19 April 1850 † 7 Marts 1932. Søn:

A m é d é e Edmond Charles Armand Louis-Claude Ghislain, f. 29 Okt. 1889, g. 27 Marts 1913 m. **B a r o n e s s e** Ghislaine Adélaïde Maria Adrienne Sophie Olympe de Heusch de la Zangrye, f. 26 Juli 1891. [Bruxelles.]

3. **J e a n** Pierre **A l e x a n d r e**, f. 11 Dec. 1811 † 22 Okt. 1884, fransk Divisionsgeneral. Søn:

P a u l Louis Maurice Pierre, f. 16 Dec. 1852 † 4 Nov. 1930, g. 1^o 6 Dec. 1879 m. **I s a b e l l e** Adrienne Nicolas, f. 30 Sept. 1859 † 1920, 2^o 3 Nov. 1922 m. **Y v o n n e** Pierrot, f. 12 Aug. 1882. [Paris.] Børn:

af 1. Ægteskab:

- 1) **S t é p h a n i e** Marie Honoraire Isabelle Yvonne Renée, f. 6 Jan. 1881. [Chateau de la Gardette, Loriol (Drôme), Frankrig.]
- 2) **A l e x a n d r e** André Pierre Paul Guy Robert, f. 22 April 1883, g. 24 Juli 1909 m. Marie Léonie Vicomtesse de Plan de Siayes † 12 Aug. 1929. [Château de la Gardette, Loriol.] Børn:
- a) **I s a b e l l e** Marie Margerite Celine Jeanne, f. 29 April 1910, g. 17 Juli 1934 m. Raymond Vallentin du Cheylard. [Montelunne.]

Le Normand de Bretteville.

- b) **J e a n A m é d é e M a r i e R e n é H e n r i**, f. 23 Juli 1911, dansk Vicekonsul, g. 1 Juni 1939 m. Madeleine Pomme. [Port de Bouc.] Døtre:
(1 **F r a n ç o i s e**, f. 3 Juli 1941.
(2 **A l b a n e**, f. 24 April 1943.
(3 **B e a t r i c e**, f. 15 Juni 1945.
(4 **A n n e**, f. 25 April 1947.
- c) **A n d r é R o b e r t M a r i e F r a n c o i s O l i v i e r**, f. 6 Nov. 1918, g. 21 Aug. 1945 m. Henriette de Marliave. Sønner:
(1 **L o u i s C l a u d e**, f. 28 Juni 1946.
(2 **R o b e r t**, f. 22 Okt. 1947.
- d) **F r é d é r i q u e M a r i e P i a**, f. 12 Febr. 1922, g. 16 Febr. 1944 m. **H e n r y G é l y**. [Bezier.]
- e) **S t e p h a n i e M a r i e**, f. 14 Dec. 1925, g. 29 Juni 1944 m. **G a s t o n G é l y**. [Bezier.]
4. **N e s t o r C h r i s t o p h e r E u g e n**, f. 23 April 1813 † 16 Sept. 1860, Toldkontrolør. Søn:
A n t o n C h r i s t o f f e r E u g e n, f. 20 Febr. 1853, Fabrikinspektør*, g. 21 Dec. 1886 m. **J o h a n n e H a n s i n e H a n s e n**, f. 21 Jan. 1856 † 17 Dec. 1932. [San Francisco.]
Datter:
M a u d, f. 8 Juli 1889, g. 1^o 8 Juli 1914 m. Dr. med. **J a m e s M a l c o l m T h o m p s o n** † Aug. 1915, 2^o 20 Juni 1922 m. Assurancemægler **W i l l i a m A r t h u r G a l v i n**, f. 17 Jan. 1871. [San Francisco.]



Lerche.

Cornelius Lerche til Nielstrup blev adlet 25 Juni 1660. — Christian Cornelius Lerche til Lerchenborg etc. optoges ved Patent af 26 Maj 1818 i lensgrevelig Stand, og alle hans Sønner i første Led var Grever ifølge Allerhøjeste Resolution af 4 April 1818.

Udførlig Slægttavle og Vaabenafbildning i Farver, se Aarg. 1934.

Den grevelige Linje.

Lensgreve **C h r i s t i a n A l b r e c h t F r e d e r i k L e r c h e**-Lerchenborg til Lerchenborg og Gl. Krusegaard ved Egby m. m., f. 21 Aug. 1897 paa Frederiksberg (Søn af Kammerherre, Hofjægermester, Lensgreve **C h r i s t i a n C o r n e l i u s L u b b i**, f. 14 Juli 1865 † 22 Maj 1937 og Baronesse **A n n a H e d v i g C a t h r i n e B e a t e d e F a l s e n Z y t p h e n A d e l e r**, f. 13 Febr. 1879, g. 20 Okt. 1896 † 12 Febr. 1938), Nyder af Grevskabet Lerchenborgs Successorfond, Formand for Bestyrelsen for Kammerherre, Lensgreve **C. A. L e r c h e s** Familielegat, for Grevskabet Ler-

Lerche.

chenborgs Mindelegat og for Aarby Sogns Alderdoms- og Understøttelsesforening, cand. phil., g. 16 Marts 1928 i Kbh. (B) m. Minna Gjertrud Engelbrecht (F.: Afdelingschef Alfred E.), f. 11 Aug. 1905 i Kbh. (Z). [Lerchenborg.] Børn:

1. Greve Christian Alfred Vincens, f. 29 Aug. 1930, Inspektør paa Lerchenborg.
2. Baron Fleming Georg, f. 13 Marts 1932, stud. jur.
3. Comtesse Louise Beate, f. 6 Marts 1938 (Vallø.)

Brødre:

1. Baron Otto, f. 9 Jan. 1899 paa Lerchenborg. [K.]
2. Baron Axel, f. 21. Nov. 1903 † 3 Okt. 1949, cand. jur. Sagfører, g. 27 Okt. 1932 m. Comtesse Elise Margrethe Caroline (Litten) Scheel, f. 8 Juni 1908. [Ordrup.] Søn: Baron Otto Axel, f. 26 Dec. 1942 i Hellerup.

Farfader:

Lensgreve Christian Albrecht til Grevskabet Lerchenborg, f. 3 April 1830 † 10 April 1885, Kammerherre, g. 23 Nov. 1855 m. Cornelia Emma Sophie Louise Tillisch, f. 1 Juli 1837 † 7 Juli 1904. Søn:

Baron Otto, f. 19 Aug. 1873 † 4 Marts 1953, Civilingeniør, g. 8 Febr. 1930 m. Else, født Grundtmann, f. 25 Juni 1898 (D.r.K.M.) (D.r.K.U.) M.T.Kha.) (g. 1^o m. Greve Erik Hans Schack, skilt 1929). [K.]

Farfaders Farfader:

Greve Christian Cornelius, f. 2 Sept. 1770 † 26 April 1852, Gehejmekonferensraad, Kammerherre, Amtmand. Sønner:

1. *Greve Vilhelm Cornelius Magnus til Birkendegaard og Astrup, f. 30 Juli 1820 † 2 Juli 1895, g. 5 April 1856 m. Vilhelmine Conradine Barner, f. 24 Juni 1836 † 28 Sept. 1876. Sønner:*

a. *Baron Vilhelm, f. 13 Aug. 1857 † 26 Jan. 1916, g. 19 Maj 1908 m. Addie Cathrine Juliane Grevenkop-Castenskiold til Hagedstedgaard, f. 24 Marts 1878. [Hagedstedgaard ved Maarsø.] Datter:*

*Baronesse Esther, f. 11 Okt. 1909, g. 1^o 3 April 1947 m. Legationsraad Fritz Høegh-Guldberg, skilt; 2^o 9 Sept. 1949 m. Ambassadør Frantz Hvass, f. 29 April 1896 i Kbh. (K.*D.M.) (D.r.K.H.) [Bonn.]*

- b. *Baron Gustav, f. 27 Juli 1859 † 15 Okt. 1936, Hofjægermester, Kammerjunker, kar. Ritmester, g. 27 Juli 1895 i Husby K. m. Baronesse Julie Benedicte Christiane (Adane) Wedell-Wedellsborg, f. 25 Okt. 1872 paa Hellingegaard (Halsted K.) (B.M.I.*). [Klampenborg.] Børn:*

1) *Baron Carl Vilhelm Cornelius Magnus, f. 11 Juli 1896 paa Birkendegaard, Besidder af Det Lercheske Fideikommiss, cand. phil., Sekondløjtnant ved Livgarden, Bygningsentreprenør, g. 22 Febr. 1928 i Los*

Angeles m. Mildred Megraw (F.: John M. og Mary Rigby), f. 12 Juli 1894 i Philadelphia (g. 1^o m. Theodor Armstrong † 1926), skilt. [Guam.] Døtre:

- a) Baronesse Polly Adane, f. 7 Sept. 1930 i Los Angeles, g., skilt.
 - b) Baronesse Nina Charlotte, f. 24 Sept. 1933 sst.
- 2) Baronesse Polly Adelheid Vilhelmine Adane, f. 24 Juli 1897 paa Birkendegaard, Student, g. m. Hofjægermester, Greve Frederik Scheel til Ryegaard.
2. *Greve Carl Christian Cornelius til Benzonsdal, f. 4 Okt. 1826 † 9 Maj 1881. Søn:*
- Baron Carl Christian, f. 19 Maj 1856 † 24 Maj 1920, Kammerherre, Hofjægermester, g. 19 Febr. 1884 m. Sigrid With, f. 11 Febr. 1866 † 20 Febr. 1941. Børn:*
- 1) Baronesse Ille Sophie Edel Hilleborg, f. 5 Jan. 1885, overord. Stiftsdame i Vallø. [K.]
 - 2) Baron Carl Christian Cornelius, f. 7 Jan. 1888, Hofjægermester. [Benzondal ved Taastrup.]
 - 3) Baron Vincens Christian til Benzondal, f. 12 April 1891, Hofjægermester, Løjtnant* af Res. ved Gardelusarreg., g. 1^o 8 Juli 1919 m. Marie Frederikke (U n n e) Collet (F.: Kammerherre, Hofjægermester Holger C. og Polly Hegermann-Lindenchrone), f. 21 Okt. 1898, skilt (hun g. 2^o 1931 m. Ritmester Jens Peder Jacob Jensen † 13 Nov. 1938); 2^o 1 April 1947 m. Ingeborg Christine Johanne (Bing) Vagn-Hansen, f. 23 Febr. 1909. [Benzonsdal.] Søn:
 - af 1. Ægteskab:*
 - Baron Christian Carl Frederik til Brønsgaard, f. 25 Sept. 1923, g. 15 Marts 1951 i Humlebæk m. Ellen Guldager (F.: Ørelæge Erik G. og Rigmor Emilie Margrethe Køjholt-Jørgensen), f. 6 Febr. 1926. Søn:
 - Baron Vincens Carl Christian, f. 31 Marts 1952 paa Brønsgaard.
 - 4) Baronesse Alix Sigrid Lillie, f. 10 Nov. 1894, fører i H. t. kgl. Bev. af 4 Febr. 1943 Familienavnet Lerche og Titel af Baronesse, g. m. Assurandør F r e d e r i k Johan Hedemann, skilt.

Den første adelige Linje.

Jørgen Hannibal Lerche, f. 4. Nov. 1907 i Horsens (Søn af Ingeniør Flemming Christian, f. 7 Juli 1876 † 23 Marts 1942), Restauratør, g. 29 Maj 1936 i Kbh. (b. v.) m. Gurli Margrethe Borbye (F.: Maskinmester Peter Laurentius B. og Anna Margrethe Rasmussen), f. 14 Marts 1915 i Kbh. [K.] Søn: V a g n Flemming, f. 15 Maj 1937 i Kbh.

Søster:

M a r g i t, f. 29 Jan. 1904 i Odense, g. 1^o 11 Nov. 1928 i Asminderød m. Grosserer Anders A l e x a n d e r Jørgensen,

Lerche.

f. 19 Sept. 1896, skilt 2^o 8 Nov. 1935 m. Grosserer i b Vilhelm Skovgaard-Petersen, f. 4 Juni 1906. [Rungsted Kyst.]

Moder:

A n n y Elisabeth, f. Larsen (F.: Bryggeriforvalter Carl L. og Louise Marie Petersen). f. 25 Febr. 1880 g. 2 Maj 1903, skilt. [K.]

Faders Enke:

I n g e r, f. Friis, f. 26 Sept. 1895, g. 14 Juli 1937, Enke 23 Marts 1942. [K.]

Farfaders Fader:

H e n r i k *Georg Flemming*, f. 25 Aug. 1808 † 2 Okt. 1890, *Etatsraad*. Sønner:

1. *F l e m m i n g* *Ludvig*, f. 5 Aug. 1846 † 7 Juni 1935, *Jægermester*, *Skovrider*, g. 3 Juli 1875 m. *Marie Margrethe E l i s a b e t h* *Treschow*, f. 20 Dec. 1850 † 31. Dec. 1911. Døtre:

a. *G e r d a*, f. 7 Juni 1876 i Odense, g. 5 Aug. 1896 i Bjergsted m. Grosserer Knud H a r a l d Faber, f. 22 Dec. 1870 † 28 Juli 1948. [K.]

b. *Emma* (E m m y) *Henriette Elisabeth*, f. 23 Marts 1878, *Klosterfrøken* i *Vemmetofte*. [Jyderup.]

c. *Ulla Sophie*, f. 6 Juni 1881, g. 5 Sept. 1903 m. *Købmand V i g g o* *Christian Jensen*, f. 2 Dec. 1876 † 6 Febr. 1937. [Jyderup.]

2. *P a u l i* *Julius*, f. 8 Febr. 1852 † 14 Aug. 1931, *can. polit.*, *Chef for Overformynderiets Kassererkontor*, g. 7 Juli 1882 m. *J e n n y* *Christina Friis*, f. 15 Aug. 1854 † 23 Juni 1928. Sønner:

a. *G e o r g*, f. 7 Aug. 1884 † 18 Okt. 1941, *Overlæge i Hæren*, g. 15 Marts 1910 m. *M a r g r e t h e* *Voss*, f. 24 Juni 1886. [Aalborg.] Børn:

1) *C h r i s t i a n*, f. 10 Dec. 1910, *Prokurist* i *A/S Havnemøllen*, g. 3 Maj 1935 m. *E d i t h* *Marie Nørmølle*, f. 6 Aug. 1912. [Aalborg.] Børn:

a) *A n n i*, f. 29 Jan. 1937.

b) *P e t e r*, f. 1 Juni 1941.

2) *A n n e m a r i e*, f. 25 Okt. 1921, g. 10 April 1943 m. *O v e* *Cordes*, f. 19 Juni 1919. [Aalborg.]

b. *G u s t a v* *Henrik Erik*, f. 25 Jan. 1891. [Argentina.]

3. *G e o r g* *Jacob*, f. 22 Okt. 1853 † 15 Maj 1927, *can. polyt.*, *Ingeniør*, g. 28 Marts 1882 m. *S o p h i e* *Johansen*, f. 28 Marts 1856 † 23 Nov. 1921. Søn:

Carl Frederik (F r i t s), f. 23 Aug. 1883 i *Holeby*, *Overretssagfører*, *Direktør* for *Kryolith-Mine* og *Handelselskabet*, *Medl. af Direktionen* for *Kryolithselskabet Øresund A/S*. (R.*D.M.), g. 1^o 8 Dec. 1911 i *Kbh.* m. *I d a* *Philip*, f. 21 Okt. 1890 sst., skilt, 2^o 16 Aug. 1934 i *Kbh.* m. *A g n e t e* *Ekman* (F.: Grosserer *Ferdinand Frederik E.* og *Nanna Marie Andriette Rosenstand*), f. 5 Aug. 1892 sst. [Klampenborg.]

Den anden adelige Linje.

K a y Henrik Emil Leopold Lerche, f. 31 Okt. 1873 i Hille-rød (Søn af Overretssagfører, Kammerjunker F e r d i n a n d Hans Henrik, f. 25 Juli 1838 † 4 Juni 1886 og Helene M a r i e Gulstad, f. 12 Marts 1847, g. 12 Maj 1870 † 21 Dec. 1930, hun g. 2^o m. Skovrider, Hofjægermester F r e d e r i k Falkenberg † 1923), Løjtnant,* Kaptajn* i det siamesiske Marineartilleri (S.Kr.4.), g. 28 Dec. 1897 i Bangkok m. Nicoline (Nico) Mathilde Nordsten, f. 16 Jan. 1878 † 28 Dec. 1953. [K.] Børn:

1. M a r i e-L o u i s e, f. 15 Dec. 1899 paa Paknam Fort, Siam, g. m. Kommandør i den franske Flaade G i l b e r t Camille Alfred Alexandre de la Rochefoucauld, Hertug af La Roche-Guyon (R.*), f. 21 Aug. 1889 paa La Roche-Guyon. [Château de La Roche-Guyon, S. et O.]
2. F l e m m i n g Andreas Milton, f. 8 Maj 1906 i Kbh., Kap-tajn i Nr. i Res., Civilingeniør (M.Ing.F.) (R.*) (Fi.H.R.3.²) (Fi.M.M), g. 1^o m. Baronesse H e l e n Wedell Wedells-borg, skilt, 2^o 20 Juli 1940 i Kbh. m. Baronesse F r i t z e Dagmar Edle Angelique Haxthausen, f. 8 Maj 1918 i Kbh. (G), skilt. [K.] Børn:

af 2. Ægteskab:

- a. H e n r i k, f. 20 Juni 1941 [Herlufsholm.]
- b. A n n e t t e, f. 14 Febr. 1943. (Vallø).

Søskende:

1. M a r i e Louise Henriette, f. 26 Juli 1877 i Hillerød, Enke efter Kammerherre, Baron Ludvig Wedell-Wedells-borg.
2. F l e m m i n g Emil Harald Albrecht, f. 14 Nov. 1878 i Hille-rød, cand. jur. Kammerherre, Gesandt* (S.K., D.M.) (M. T.Kfh.) (B.Kr.4) (B.Z.L.2²) (Bulg.A.3) (Chin.S.H.2¹) (E. Fr.K.1) (E.Ø.K¹) (Fi.H.R.1 i Brill.) (Fi.S.F.) (Fi.B.H.) (Le.S.1.) (Li.G.1.) (M.Gr.2.b.) (N.St.O.2²) (O.H.&F.2.²) (Pr.Kr.3.) (S.A.2.²) (S.Kr.1) (Ø.F.Æ.T.2.) (Ø.r.K.1.), g. 10 Jan. 1916 i Wien m. Eleonora (N o r a) Maximiliana Magdalene Emma von Grabmayr-Angerheim, f. 27 April 1892 i St. Veit a. d. Glan. (Fi.H.R.T.) (Fi.B.H.) (Ø.r. K.3.). [Hellerup.] Børn:
 - a. T h y r a Hilda Marie Dagmar, f. 1 Okt. 1916 i Wien, overord. Stiftsdame i Vallø.
 - b. F l e m m i n g Ferdinand Harald, f. 2 Juni 1919 i Wien, cand. jur., Sekretær i Arbejds- og Socialministeriet, g. 18 Dec. 1943 i Hellerup (Mess.) m. A n n e l i s e Kjølb-ye (F.: Direktør Evald Theodor K. og Helga Emilie Steenberg), f. 5 Nov. 1918 i Ordrup. [K.] Sønner:
 - 1) F l e m m i n g Gregers Georg, f. 19 Febr. 1946 i Kbh.
 - 2) M i c h a e l Ulrik, f. 13 Jan. 1948 i Kbh.
 - 3) Axel Gustav, f. 5 Nov. 1950 i Kbh.

Lerche.

Den tredje adelige Linje.

C h r i s t i a n Diederich Lerche, f. 25 April 1868 i Kbh. (Søn af Oberstløjtnant, Kammerjunker **F r i t z** Nicolin Georg Ferdinand, f. 15 Juni 1839 † 21 Marts 1892 og **A n n a** Maria Christine Kracke, f. 7 April 1844, g. 5 Okt. 1866 † 23 Juli 1921), Kammerherre, kgl. Kommissarius* ved Jernbaneanlæg paa Øerne, Medlem af Statsinventariekommissionen, Formand* for Radoraadet (K.¹D.M.) (F.M.1.) (C.H.L.2.) (Pr.Kr.3.), g. 25 April 1893 m. **T h a l i a** Helene (**L o n e**) Bartholin, f. 14 April 1866. [K.] Sønner:

1. **F r i t z**, f. 14 Febr. 1894, Sognepræst ved Hans Tausens Kirke (R*) (M.T.Kha.) (N.O.N.4) (U.F.K.3.), g. 2 Dec. 1919 m. **B e t t y** Hansine Oline Andersen, f. 13 Okt. 1891. [K.]
2. **C a s p a r** Bartholin, f. 21 Sept. 1896, g. 1^o 7 Febr. 1924 m. **E l l e n** Annette Elisabeth Bang, f. 13 April 1900, skilt (g. 2^o m. Dommer Gregers Friis), 2^o 10 April 1936 m. Karen Margrethe Thonning, f. 19 Juli 1896. [Saltrup ved Græsted.] Døtre:

af 1. Ægteskab:

- a. **L o n e** Bartholin, f. 27 Sept. 1926, g. 11 Dec. 1948 i Kbh. (B) m. Grosserer **B e n t** Lindegaard Knudsen, f. 18 Juni 1921. [K.]
- b. **M a r i e** Louise, f. 13 April 1929.

Søskende:

1. **K a y** Ove, f. 28 Dec. 1870 † 17 Nov. 1916, Nationalbankkasserer, g. 26 Okt. 1897 m. **I n g e b o r g** Sophie Schougaard, f. 20 Marts 1871 † 14 April 1952. Søn:
P o u l Fritz Theodor, f. 10 Febr. 1899 † 4 Febr. 1943, Overassistent i K. T. A. S., g. 29 Maj 1925 m. **J o h a n n e** Pallesen, f. 9 Marts 1900. [K.] Sønner:
 - 1) **K a y** Mogens, f. 7 Juli 1926, Kontorassistent, g. 18 Dec. 1949 i Kbh. (H) m. **I n g e** Andersen (F.: Lagerchef A.), f. 15 Okt. 1928. Datter:
K i r s t e n, f. 18 Maj 1950.
 - 2) **E r i k**, f. 16 April 1930.
 - 3) **F r i t z**, f. 28 Dec. 1935.
2. **E l l a** Amata, f. 29 Marts 1875, Stiftsdame i Vallo. [K.]

Leth.



Generallojtnant Mathias Leth til Sande-rumgaard blev adlet 10 Juni 1757. — Ved Patent af 4 Aug. 1879 erholdt Kammerherre, Hofjægermester Vincens Steensen Leth og hans ægte agnatiske Alkom Bevil-ling at føre Familien Steensen's Navn og Vaaben i Forbindelse med sit eget.

Udførlig Slægttavle og Vaabenafbildninger i Farver, se Aarg. 1920.

Leth.

Vincens Steensen-Leth til Steensgaard, f. 26 Dec. 1896 paa Steensgaard (Søn af Hofjægermester Vincens til Steensgaard, f. 17 Aug. 1869 † 8 April 1949), cand. jur., Ambassadør (K.*D.M.) (M.T.Kha.) (B.K.5) (Ch.F.2.) (Fi.L.1) (N.St.O.2¹) (N.r.K.M.M.) (Po.P.R.2) (S.H.E.4) (S.N.2¹) (Ø.r.K.2), g. 17 Dec. 1930 i Lund m. Alf Theodora Nystrøm (F.: Billedhuggeren, Professor Gustaf Alfred N. og Dagmar Camilla Frederikke Weber), f. 27 Febr. 1897 paa Djursholm. [London.] Børn:

1. Julie Roselys Dagmar, f. 13 Nov. 1931 i London. (Vallø.)
2. Elisabeth (Elsa) Maria Johanne, f. 17 Maj 1933 paa Hvide-rup. (Vallø.)
3. Christian Vincens, f. 1 Marts 1936 paa Frederiksberg. [Sorø.]
4. Anne, f. 20 Dec. 1938 paa Frederiksberg. (Vallø.)

Moder:

Baronesse Julie Joachime Henriette Bille Brahe, f. 21 Jan. 1873 i Holbæk, g. 6 Sept. 1895 i Krogstrup, skilt, fører i H. t. Bev. af 23 April 1906 Navnet Bille Brahe og Titel af Baronesse. [Holte.]

Faders Søskende:

1. Ludvig August, f. 9 Marts 1873 paa Charlottenlund, g. 1950 m. Charlotte Stengade, f. 11 Nov. 1878. [K.]
2. Louise Augusta, f. 17 Sept. 1875 paa Charlottenlund, Stiftsdame i Vallø. [Vallø Slot.]

Farfaders Broder:

Carl Louis August, f. 5 Marts 1842 † 21 Jan. 1929, Kammerherre, Hofjægermester, kar. Ritmester. Søn:

Carl Frederik, f. 9 Nov. 1871 † 11 Aug. 1910, Fabrikdirektør, g. 16 Juni 1905 m. Baronesse Edda Juliane Marie Gyldenkrone, f. 20 Aug. 1876 † 28 Marts 1944. Søn:

Carl Henrik, f. 4 Aug. 1906, Grosserer, g. 14 April 1935 m. Ellen Margareta Larsson, f. 20 Juli 1910, skilt. [K.] Datter:

Ellen-Merete Louise, f. 19 Aug. 1936. (Vallø.)

von Leunbach.

Generalmajor Carl Leopold Poulsen adledes 19 Juli 1765 med Navnet von Leunbach.

Jonathan Høegh von Leunbach, f. 16 Dec. 1884 (Søn af Præst Jørgen Høegh, f. 27 Jan. 1842 † 24 Aug. 1903 og Cassandra Vilhelmine Hjørdemaal, f. 19 Okt. 1845, g. 14 Maj 1873 † 20 Jan. 1925). Læge og Forfatter, g. 1^o 13 Nov. 1914 m. cand. pharm. Marie Ahnfeldt Møllerup, f. i Febr. 1887 † .. Juli 1953, skilt; 2^o 26 Febr. 1941 m. cand. psych. Esther Karup Rasmussen (F.: Maskinmester), f. 9 Juni 1918 i Svendborg. [K.] Børn:

af 1. Ægteskab:

1. Karsten, i. 21 April 1916, Ingeniør, g. 2 Okt. 1943 m. Yvonne Levy, f. 14 Jan. 1921. [K.] Børn:
 - a. Jacob, f. 29 Marts 1946.
 - b. Pia, f. 17 Sept. 1949.
2. Gustav, f. 16 Juli 1921, cand. act. [K.]

af 2. Ægteskab:

3. Lisa, f. 12 Okt. 1943.
4. Ib, f. 12 Okt. 1943.
5. Jo, f. 13 Febr. 1945.

Søstre:

1. Mildred Frances, f. 17 April 1874, Klosterfrokken i Vemmetofte. [K.]
2. Hildur Gyrihe, f. 11 April 1876, g. 15 Juli 1903 m. Kathedralskolelærer, cand. mag. Jacob Wøldike Winther Bach, f. 8 Sept. 1868 † 1 April 1910. [Nykøbing F.]
3. Elin Christine, f. 4 Febr. 1878, g. 14 Sept. 1906 m. Læge Christian Georg Strodttmann, f. 24 Juni 1873 † 20 Marts 1949. [Vangede.]
4. Bodil Elisabeth, f. 9 April 1879 i Hvilsted, g. 28 Maj 1912 m. Provst, Dr. theol. Svend Aage Becker, f. 29 Jan. 1875 † 29 Maj 1947. [K.]

Farbroder:

Henrik Christian, f. 10 Sept. 1837 † 8 Marts 1903, Biskop, g. 10 Sept. 1864 m. Caroline Larsen, f. 8 Febr. 1839 † 19 Marts 1899. Datter:

Agnete Ingrid, f. 12 Jan. 1879, Kommunelærerinde. Klosterfrokken i Vemmetofte. [K.]

Levetzow.*



Gammel meklenborgsk Adelslægt. Hans Frederik Levetzow naturaliseredes 26 April 1670. — Fuldstændig Slægttavle med Vaabenafbildninger i Farver se Aarg. 1890.

Werner Joachim Hans-Friedrich Theodosius Wilhelm Levetzow til Sielbeck, f. 1 Maj 1886 (Søn af Major Carl Joachim Gustav Emil Vilhelm til Sielbeck, f. 23 Nov. 1859 † 1 Aug. 1933 og Walburg Clara

Cornelia von Kalckreuth af Hohenwalde, f. 26 Marts 1862, g. 20 Maj 1885 † 8 Dec. 1922), Nyder af Det Levetzauseke Fideikommis' Successorfond, Ambassaderaad, Løjtnant* (K.*) (J.r.K.) (O.F.A.K.1.2.) (Pr.F.K.) (Pr.J.1.) (Pr.J.K.1.2.) (S.E. H.2.¹) (Ty.r.K.1.) (Ty.Æ.K.1.) (T.J.H.) (U.F.K.2.) (W.M. F.3.). [Rio de Janeiro.]

Se ivojrigt »Danmarks Adels Aarboeg« 1926 og »Gothaisches genealogisches Taschenbuch der adeligen Häuser. Deutscher Uradel.«

de Lichtenberg.



Etatsraad Geert Hansen Lichtenberg til Bidstrup adledes 15 Maj 1739 med Navnet de Lichtenberg. — Familien skriver sig »de Lichtenberg«. Udførlig Stamtavle og Vaabenafbildning i Farver, se Aarg. 1917.

Carl Gerhard de Lichtenberg til Lundskovgaard, f. 17 Aug. 1889 (Søn af Proprietær Frederik, f. 28 Jan. 1850 † 29 Marts 1915 og Emily Christiane

Isidora Jessen, f. 13 Juli 1855, g. 25 Nov. 1888 † 28 Sept. 1927), Landbrugskandidat, Sekondløjtnant* i Rytt., g. 9 Nov. 1946 i Aarhus (b.v.) m. Dagmar Marie Skastrup (F.: Fabrikant R. S. og Karen Nielsen), f. 31 Marts 1893 i Skanderborg. [Lundskovgaard ved Trustrup.]

Brødre:

1. Hans Henrik Jessen, f. 1 Nov. 1890, Kaptajn (R.*) (H.T.H.), g. 25 Jan. 1919 m. Inger Jacobsen (F.: Konsul Anton J. og Emma Wissing), f. 26 Maj 1897. [Gentofte.]
Døtre:

a. Marie Louise Anna Birgitte, f. 1 Nov. 1919, g. 1^o 1 Nov. 1940 m. Læge Jørgen Espersen, f. 31 Juli 1914, skilt; 2^o 29 Okt. 1949 m. Civilingeniør Jørgen Krogh-Jensen, f. 8 Juli 1914. [Esbjerg.]

b. Inge Birgit, f. 24 Nov. 1924, g. 28 Dec. 1946 i Hobro m. Ingeniør Helge Arni Sørensen, f. 1 Sept. 1919. [Glostrup.]

2. Iver Frederik, f. 10 Sept. 1892, Gartner. [K.]

3. Godske Eggert Casper, f. 7 Marts 1894 paa Lundskovgaard (Hømaa K.), Kommandør i Res., Hjemmeværnsflotilleinspektør (K.*D.M.) (H.T.S.) (M.T.Kha.) (Stb.Kron.M.) (S. Sv.3.¹) (S.K.3.), g. 17 Juni 1924 i Kbh. (B) m. Agnes Magda Simonsen (F.: Grosserer Johan Ludvig S. og Laurine Elisabeth Gundersen Rasmusen), f. 6 Maj 1901 i Aarhus. [K.]
Sønner:

a. Ole, f. 28 Marts 1925 i Kbh., Pilot i »Scandinavian Air Service«, g. 2 Marts 1946 i Kbh. m. Kirsten Seemann Hansen (F.: Direktør Thorvald William Hansen og Ingrid Seemann), f. 14 Febr. 1925 i Kbh. Børn:

1) Flemming, f. 7 Juli 1946 paa Frederiksberg.

2) Datter, f. 19 Aug. 1953.

b. Frederik, f. 25 Jan. 1932. Jetpilot, Løjtnant i Flyvevaabenet.

Farfader:

Carl Gerhard til Hessel, f. 8 Jan. 1807 † 21 Aug. 1868. Søn:
Carl Sophus, f. 22 Aug. 1856 † 5 Juli 1927, Postmester, g.

de Lichtenberg.

23 Nov. 1888 m. *Franciska Emilie Herholdt*, f. 1 Juli 1863
† 14 Marts 1938. Børn:

- a. *Inger*, f. 10 Febr. 1891 i Helsingør, g. 19 Juni 1914 i Fredensborg m. *Godsejer Michael Kjellerup Tage-Hansen*, f. 15 Aug. 1887. [Osby, Skaane.]
- b. *Herluf* f. 20 Sept. 1897 i Helsingør, *Arkitekt*, g. 19 Maj 1919 i Kbh. m. *Hertha Anna Marie Svendsen*, f. 3 Jan. 1891 i Kbh. [Hellerup.] Børn:
 - 1) *Anders*, f. 14 Febr. 1920 paa Frederiksberg, *Landsretssagfører*, g. 14 Juli 1945 i Nødebo m. *Elsie Margrethe Nissen Schrøder*, f. 9 Jan. 1920 i Kbh. [Næstved.] Børn:
 - a) *Anne Margrethe*, f. 13 Sept. 1946 i Hellerup.
 - b) *Hans Henrik*, f. 21 Marts 1949 i Hellerup.
 - 2) *Marie*, f. 28 Maj 1921 paa Frederiksberg, g. 4 Maj 1948 i Hellerup m. vid. Assistent ved Den kgl. Veterinær- og Landbohøjskole, *Landbrugskandidat Carl Christian Thomsen*, f. 10 Juni 1919. [K.]
- c. *Einarr*, f. 25 Jan. 1894 i Helsingør, *Kriminalassistent, Løjtnant** af Res. ved *Gardehusar-Reg.*, g. 25 Febr. 1920 i Helsingør m. *Ellen Kirstine Dam Larsen*, f. 17 Marts 1898. [Randers.] Børn:
 - 1) *Inger Elisabeth (Ingerlise)*, f. 19 Nov. 1920, g. 8 Juni 1946 i Hornbæk v. Randers m. *Salgschef Eigil Jørgensen*, f. 19 April 1919. [Vejle.]
 - 2) *Carl*, f. 7 Juni 1922, *Gaardejer, Løjtnant* ved *Jydske Dragonreg.*, g. 10 Juli 1952 m. *Bodil Sørensen*, f. 19 Juni 1929. [Thygesminde, Astrup pr. Ryomgaard.]
 - 3) *Birgitte*, f. 2 Nov. 1931, g. 27 Juni 1953 m. *Speditionschef Vagn A Kjøge*, f. 23 Nov. 1927. [K.]
- d. *Andrea*, f. 3 Aug. 1903, *Konventualinde* i Roskilde adelige Jomfrukloster. [K.]

Liliencron I.*

Andreas Pauli til Mariager Kloster blev 2 Maj 1654 adlet af Kejser Ferdinand med Navnet Liliencron. Den 4 Dec. 1665 blev han naturaliseret som dansk Adelsmand og den 5 Juni 1673 optagen i den rigsfriherrelige Stand.

Se »Danmarks Adels Aarbog«, 1924 og
»Gothaisches genealogisches Taschenbuch
der freiherrlichen Häuser«.

Liliencron II.*

Louis Ernst og Andreas Sophus Liliencron, der var legitimerede Børn af Overkrigskommissær, Rigsfriherre Andreas Ernst Christian Liliencron af den foranstaaende Slægt, blev

30 Okt. 1829 optagne i den danske Adelsstand med friherrelig Titel og Rang.

Se »Danmarks Adels Aarbog«, 1924 og
»Gothaisches genealogisches Taschenbuch
der freiherrlichen Häuser«.

Lillienskiold.

Efterstaaende Descendenter af Oberst Peter Montagne Lillienskiold, der var en Dattersøn af den 1676 adlede Hans Hansen Smidt Lillienskiold, hvis Afkom uddøde paa Mandslinjen i det 18. Aarhundrede (se XIX Aargang), har ved kongl. aabent Brev af 13 Febr. 1883 erhvervet Anerkendelse som hørende til den danske Adel.

Nogle af Slægtens Medlemmer skriver sig som for 1883 »Lillienskiold«.

Hans Hansen Smidt Lillienskiold, f. 22 Okt. 1883 (Søn af Købmand William August, f. 11 Febr. 1857 † 23 Marts 1911 og Svendtine Andrea Olesen, f. 27 Febr. 1861, g. 7 Maj 1882 † 13 April 1892), Købmand, g. 1909 m. Elisabeth Christensen Winther, f. 11 April 1889. [Støvring.] Søn:

Tagge, f. 2 Juli 1909, Manufakturhandler, g. 1938 m. Dagny Petersen, f. 22 Aug. 1913 i Hampton, Nebr. U. S. A. [Hobro.] Døtre:

- a. Esther Elisabeth, f. 5 Maj 1946 i Hobro.
- b. Else Marie, f. 2 Jan. 1950 i Hobro.

Farfader:

Carl Sophus, f. 30 Sept. 1831 † 2 April 1900, g. 18 Marts 1856 m. Margrethe Lorentzen, f. 4 Febr. 1832 † 7 Dec. 1919. Børn:

1. Carl Gustav til Anagergaard, f. 14 Febr. 1859 † 20 Marts 1925, g. 1^o 15 Nov. 1888 m. Sophie Frederikke Andersen, f. 29 Maj 1851 † 7 Juli 1889, 2^o 25 April 1893 m. Johanne Jacobsen, f. 7 Jan. 1872 † 21 Dec. 1894, 3^o 18 Nov. 1897 m. Petrosine Rasmussen, f. 11 Marts 1846 † skilt, 4^o i Juni 1924 m. Harriet Christiane Gersdorff Lillienskiold, f. 23 Marts 1871. [K.]
2. Hans Gustav, f. 26 Jan 1864 † 25 Jan. 1941, Papirhandler, g. 12 Okt. 1894 m. Maria Catharina de Lemos, f. 22 Okt. 1862 † 31 Dec. 1942. Børn:
 - a. Ellen Margrethe Kirstine, f. 24 Juli 1895, g. 16 April 1931 m. Overlæge Thomas Brinch, f. 17 Jan. 1869 † 21 Okt. 1932. [K.]
 - b. Hertha Emilie, f. 10 Febr. 1898, g. 26 Juni 1925 m. Lektor, cand. mag. Albert Ibsen, f. 12 Maj 1898 † 9 April 1944. [Slagelse.]
 - c. Jean Paul Gersdorff, f. 17 Sept. 1901, Landmand, g. 21 Febr. 1939 m. Margrethe Stavnsø, f. 16 Marts 1918. [Hulebæk v. Slangstrup.] Datter:
 - Inger Marie, f. 19 April 1940.

Lillienskiold.

3. **Henriette Laura Ottilia**, f. 7 Jan. 1877, Klosterfrøken i Vemmetofte. [K.]

Farfaders Brødre:

1. **Jan Paul Gersdorff**, f. 11 Dec. 1835 † 5 Marts 1900, g. 1^o 31 Aug. 1864 m. **Sigrid Jemima Mørck**, f. i Maj 1837 † 31 Aug. 1865, 2^o 30 Okt. 1867 m. **Henriette Amalie Nielsen**, f. **Jørgensen**, f. 22 Okt. 1837 † 6 Maj 1915. Børn:
af 2. Ægteskab:
 - a. **Harriet Christiane Gersdorff**, f. 23 Marts 1871, Enke efter Carl Lillienskiold.
 - b. **Montagne Gersdorff**, f. 22 Marts 1873, g. 6 Aug. 1897 m. **Bertine Jacobsen**, f. 29 Maj 1855 † Jan. 1942. [K.]
2. **Theodor Frederik Tage**, f. 1 April 1838 † 2 Juni 1884, cand. pharm., Bryggeriejer, g. 12 Jan. 1869 m. **Camilla Hald**, f. 5 Dec. 1848 † 22 Marts 1919. Børn:
 - a. **Hans Gustav**, f. 22 Okt. 1869, Postmester* (R.*), g. 25 Jan. 1913 m. **Karen Louise Henriette Nielsen**, f. 30 Sept. 1882 † 5 Dec. 1948. [Brabrand.] Søn:
Hans Frederik, f. 2 April 1915, Maskinmester, g. 1937 m. **Ellen Margrethe Knudsen Thomsen** (F.: **Kedelsmed Lars Knudsen T.** og **Sigrid Sørensen**), f. 11 Sept. 1915. [Brabrand.] Sønner:
 - a) **Hans Gustav**, f. 8 April 1937.
 - b) **Carl Vilhelm**, f. 29 Jan. 1939.
 - c) **Svend Aage**, f. 19 Juni 1940.
 - d) **Knud Henrik**, f. 15 Juni 1944.
 - e) **Povl Erik**, f. 9 Juli 1949.
 - f) **Lars Christian**, f. 21 April 1951.
 - b. **Maria Tage a**, f. 28 April 1873, g. 24 Okt. 1905 m. **Grosserer Kai Vilhelm Barfod Borgen**, f. 23 Marts 1877. [K.]

Farfaders Farfaders Brødre:

1. **Hans Christopher**, f. 1762 † 1837, Kammerherre, Regeringsraad. Sønner:
 - a. **Hans Christopher**, f. 26 Okt. 1801 † 9 Juni 1866, Kammerherre, Overauditor, Herredsfoged. Søn:
Hans Peter Julius, f. 3 Marts 1843 † 25 Aug. 1919, Forskandidat, Skovtaksator, g. 26 Maj 1877 m. **Julie Sophie Sarauw**, f. 3 Sept. 1853 † 1 Marts 1931. Døtre:
 - a) **Julie Augusta Elisabeth**, f. 27 Marts 1878 i Nakskov, g. 1^o 11 Nov. 1898 i Kbh. m. **Kontreadmiral Christian Gjørtz Bastrup**, f. 25 Jan. 1872 † 13 Aug. 1951, skilt, 2^o 26 Okt. 1921 i Lyngby m. **Kaptajn* af Flaaden, Overskibsinspektør* Eduard Haack** (K.*D.M.) (I.F.2.), f. 27 Juli 1871 i Viborg. [Kalundborg.]
 - b) **Camilla Marie**, f. 3 April 1881 i Kbh., Stiftsdame i Vallø. [Lyngby.]

- c) *E l s e Marie Alette*, f. 20 April 1886 i Kbh., g. 1^o 15 Marts 1907 i Kbh. m. Overlæge ved Oslo kommunale Sygehus, Kaptajn i Armeens Sanitet *H j a l m a r Schilling*, f. 19 Nov. 1867 † 8 Jan. 1946, skilt: 2^o 1 Maj 1937 m. Ejer af Store Stovbæk *G u s t a v Adolf Konstantin Eusebius Rosencrone Benzon*, f. 25 Jan. 1898. [Thistrup.]
- b. *C a r l Anton Frederik*, f. 17 Okt. 1814 † 7 April 1870. *Kammerjunker, Oberst*. Søn:
R u d o l p h, f. 29 Dec. 1866 † 27 Nov. 1930, *Ingeniør*, g. 23 Aug. 1892 m. *F r e d e r i k k e Christine Eduardine Agerbeck*, f. 20 Sept. 1867. [Brooklyn.] Datter: • *E b b a Gerda*, f. 17 Sept. 1893, g. 22 Sept. 1917 m. *Fabrikant G e o r g e Richard Sweeney*, f. 27 Sept. 1887. [Brooklyn.]
2. *A n t o n Christian*, f. 16 Nov. 1778 † 21 Aug. 1843, *Kammerherre, Oberst*. Sønner:
- a. *C h r i s t i a n L u d v i g Montagne*, f. 11 Juni 1819 † 21 Marts 1911, *Forpagter*. Søn:
F r e d e r i k, f. 30 Sept. 1864 † 26 Nov. 1943, g. 2 Juni 1894 m. *M e t a Lena Petersen*, f. 16 Juni 1875 † 15 April 1940. Børn:
- a) *A r t h u r*, f. 24 Dec. 1895, g. 26 Okt. 1918 m. *E v a Parkin*, f. 30 Aug. 1896. [Minneapolis.] Sønner:
 (1 *John Robert*, f. 13 Maj 1928 i Minneapolis.
 (2 *Arthur Frederik*, f. 15 Aug. 1934 sst.
- b) *E r n s t Montagne*, f. 6 Jan. 1897 i St. Paul, g. 18 Juni 1920 m. *A l i c e Tracy*, f. 16 Maj 1896 i St. Paul. [St. Paul.] Døtre:
 (1 *Mary Jean*, f. 28 Juli 1923 i St. Paul.
 (2 *Donna Mae*, f. 15 Jan. 1928 sst.
- c) *E l e o n o r a Adler*, f. 6 Juni 1899 i St. Paul. [St. Paul.]
- d) *C a r l Christian*, f. 17 Sept. 1901 sst. [St. Paul.]
- e) *C l a r a H e l e n*, f. 8 Sept. 1903 sst., g. 21 Juni 1930 m. *C l a r e n c e Knutson*, f. 9 Juli 1896. [St. Paul.]
- b. *A d a m V a l d e m a r*, f. 29 April 1827 † 25 Jan. 1897. *Oberstløjtnant*. Sønner:
- 1) *A x e l*, f. 9 Juli 1861 † 21 Marts 1937, *Bogholder*, g. 2 Nov. 1887 m. *C l a r a Herlovia Birgitte Fleischer*, f. 15 Maj 1861 † 31 Dec. 1946. Børn:
- a) *Clara Emilie (M i l l a) Louise*, f. 7 Aug. 1888, g. 1 Juni 1925 m. *Grosserer V i l h e l m Løbnitz Skjoldborg*, f. 29 Sept. 1886. [Vordingborg.]
- b) *J o h a n n e s Peter Montagne*, f. 19 Febr. 1890 i Holeby, *Ingeniør, Direktør ved Sukker-, Gær-, Sprit- og Pektinfabrikkerne i Dormagen, Formand for Foreningen af tyske Sukkerteknikeres rhinske Afd., Medl. af Bestyrelsesraadet for sammes Rigssam-*

menslutning, Medl. af den civile Voldgiftsret for Handel og Industri i Düsseldorf, g. 7 Juli 1914 i Stanowitz, Schlesien, m. Agnes (A n n i) Rosalie Adelheid Wagner (F.: Pastor Carl W. og Hanna Baronesse von Richthofen), f. 2 Marts 1889 i Berlin. [Dormagen, Düsseldorf.] Børn:

(1 Hans P e t e r Montagne, f. 12 Marts 1915 i Stanowitz, Kr. Striegau, Major*, Forpagter, Repræsentant ved Sukkerroedyrkningen i Siegkreis, (Ty.J.1.2.), g. 22 Aug. 1942 i Görlitz m. Helga von Koenig (F.: Oberst v. K. og Amarant Baronesse von Richthofen), f. 30 Maj 1921 i Januar, Schlesien. Børn:

(a M a r k Peter Montagne, f. 13 Okt. 1945 paa Maltserhof, Siegkreis, Oberkassel.

(b R u t h Amarant Maria, f. 28 Marts 1949 paa Maltserhof.

(c V e r o n i k a, f. 6 Dec. 1951 paa Maltserhof.

(2 H a n n a S y l v i a Agnes Berchmana, f. 16 Dec. 1917 i Gørlev, g. 25 Sept. 1936 i Dormagen m. Direktør, Dr. jur. Bruno Franz Hube, f. 15 Aug. 1902 i Heilsberg, Østpreussen. [Hamburg.]

(3 D y v e k e Marie, f. 4 Aug. 1921 paa Urhøjgaard pr. Fuglede, g. 1^o 7 Maj 1941 i Dormagen m. Generalmajor Karl Paul Eduard Helmut Michalik, f. 19 Sept. 1894 † 7 Juni 1944; 2^o 22 Maj 1947 m. Læge, Dr. med. Otto Herbert Jenis, f. [Oberkassel, Siegkreis.]

c) E i g i l Gunnar, f. 5 Juni 1892, Repræsentant, g. 23 April 1919 m. E l l e n Olsen (F.: Godsejer J ø r g e n Hellemann O. og), f. 19 April 1897. [Vordingborg.] Datter:

I n g e, f. 20 Nov. 1925, Lærerinde. [Odense.]

d) I n g a Dorothea Ruth, f. 4 Aug. 1900, g. 5 Febr. 1922 m. Grosserer, Carl-Henrik Knudsen Dybbroe, f. 15 Juni 1895. [Aarhus.]

2) B e n t Asger, f. 28 April 1868 † 5 Aug. 1934, Dekora-tionsmaler, g. 28 Juli 1905 m. Marie-Elisa-b e t h Ponsaing, f. 21 Okt. 1881 † 24 Sept. 1945. Døtre:

a) E l e o n o r e, f. 30 April 1906.

b) S t e l l a, f. 14 Aug. 1912.

3. Frederik Nicolai Hieronymus, f. 25 Nov. 1779 † 3 Jan. 1827. Kaptajn. Søn:

Peter A l e x a n d e r Montagne, f. 9 Juni 1819 † 7 Febr. 1891, Assessor i Højesteret, g. 29 Aug. 1849 m. S u s a n n e Cathrine Friis, f. 29 Dec. 1824 † 30 Marts 1855. Son:

Frederik S a n n e s, f. 22 Okt. 1854 † 8 Juli 1917, By-foged, g. 16 Aug. 1889 m. S u s a n n e Cathrine Emilie Friis, f. 5 Juni 1868 i Vejle. [K.] Børn:

a) E b b a Alexandra, f. 29 Juni 1892 i Kbh., g. 7 April

Lillienkiold.

- 1914 m. Klædefabrikant **H a r a l d** Robert Severin Klem, f. 21 Juni 1884 i Hellebæk. [K.]
- b) **P a u l A l e x a n d e r** Montagne, f. 5 Sept. 1894 i Kbh., Sekondløjtnant.* [New York.]
- c) **C a r l G u s t a v**, f. 25. Maj 1898 i Kbh., Dommer i Københavns Byret (R.*). [K.]

Linde.

Christen Linde til Volstrup blev adlet 17 Okt. 1704. — Hans Peter Linde erholdt ved Patent af 11 Juli 1810 Tilladelse til at føre Navnet Linde-Friedenreich.

Slægtens Medlemmer skriver sig »d e L i n d e«.

Linde.

R i c h a r d Gustav Heinrich de Linde, f. 22 Sept. 1897 (Søn af **A l f r e d**, f. 8 Nov. 1871 † 5 Jan. 1941 og **A n n a** Høy, f. 28 Nov. 1872, g. 28 Nov. 1893 † .. Okt. 1937), Indehaver af Garage- og Motorforretning.

Søskende:

- a. **H e l e n** Margaret Vivien, f. 1 Maj 1895, g. 30 Juni 1923 m. **R a y m o n d** Robert Dargaetz.
- b. **A l b e r t** Henry Verner, f. 5 Juni 1896 † Bankier, g. m. [Oregon.]
- c. **R u t h** Elisabeth Esther, f. 10 Sept. 1899, g. Evers.
- d. **A r t h u r** Charles, f. 12 Juli 1901, Garage- og Motorforretning, g. 10 Sept. 1927 m. **G l a d y s** Lillian Eggebrecht, f. 24 Jan. 1901.
- e. **V i c t o r** Harald, f. 11 Aug. 1906.
- f. **A l f r e d** Christian, f. 12 Dec. 1907.

Faders Søskende:

1. **E i n a r** Aage Poul, f. 10 Dec. 1873 †, g. 21 Okt. 1894 m. **I n g r i d** Schou, f. 2 Juli 1872 † Datter: **E s t h e r** Helene, f. 21 Juni 1895, g. Mjerskov, f.
2. **H e n r i k k e** (H e n n e) Emilie Theodora, f. 12 Okt. 1875. [Riis Skov ved Aarhus.]
3. **A n n a** M a r g r e t h e Mariella, f. 19 Jan. 1879. [Bryrup St.]

Farfaders Brødre:

1. **E m i l** Adolph Albert, f. 23 April 1845 † 12 Aug. 1910, Landmand, g. i Juli 1872 m. **A n n a** Marie Charlotte Christensen, f. 20 Marts 1844 † i Aug. 1922. Børn:
 - a. **B e r t o l d**, f. 21 Febr. 1876 † 8 Juni 1945, Redaktør, g. 1^o 17 Jan. 1911 m. **M a g n h i l d** Marie Gislerud, f. 10 Okt. 1886 † 22 Febr. 1935, 2^o 9 Sept. 1936 m. **U l l a** Baard, f. 19 Marts 1897. [K.] Børn:

af 1. Ægteskab:

- 1) **Bengt Kåre**, f. 24 Juni 1912, Læge, g. 27 Juni 1936 m. cand. jur. **Karen Schlanbusch** (F.: Læge Johs. Ludvig S. og Læge Karen Marie Hansen), f. 3 Dec. 1913. [Lyngby.] Døtre:
 - a) **Jette Magnhild**, f. 27 Marts 1943 i Hellerup. (Vallø.)
 - b) **Tove**, f. 31 Jan. 1946 i Hellerup.
- 2) **Birgit Jytte Ebba**, f. 18 Dec. 1919, g. 1^o 18 Dec. 1939 m. Journalist **Niels Oscar Levinsen**, skilt 1943; 2^o 23 Juli 1948 m. Bogholder **Per Bjørgeengen**, f. 18 Febr. 1920. [Oslo.]
- b. **Antoinette Sophie**, f. 21 Maj 1880, g. 16 Febr. 1900 m. **Martin Sørensen**, f. 16 Juli 1876 † Sept. 1930. [K.]
2. **Rudolph August Frederik**, f. 13 April 1849 † 17 Aug. 1930, Værkejer, g. 28 Aug. 1874 m. **Marie Christine Lambæk**, f. 23 Aug. 1855 † 9 Febr. 1904. Børn:
 - a. **Rudolph Lambæk**, f. 30 Aug. 1876 † 15 Aug. 1940, Ingeniør og Skibsreder, f. 1^o 1895 m. **Anne Margrethe Myhrne**, f. 18 Jan. 1874 † 21 Nov. 1896, 2^o 1898 m. **Oiga Helene Kulbeck**, f. 18 Jan. 1874 † 2 Aug. 1904. Børn:

af 1. Ægteskab:

- 1) **Rachel Margrete Miriam**, f. 22 Okt. 1895. [Oslo.]

af 2. Ægteskab:

- 2) **Alice Helene**, f. 5 April 1900, g. 1931 m. Bankkorrespondent **Norman Halvorsen**. [Miami, Florida.]
- 3) **Mabel Maria**, f. 30 April 1901, g. 1929 m. Postdirektør* i China **Nils Juul Blix**, f. 2 Dec. 1878. [Oslo.]
- b. **Enga Hanssine Johanne**, f. 21 April 1881, g. 29 Sept. 1904 m. Stationsmester* **Gustav Adolph Johansen**, f. 10 April 1879. [Oslo.]
- c. **Henry John**, f. 4 Jan. 1883, Ingeniør. [Kina.]
- d. **Hanna Elisabeth**, f. 25 Nov. 1888, g. 22 Okt. 1912 m. Tegner og Gaardejer **Ole Grønvold-Stensæth**, f. 4 Sept. 1883. [Refsunggaard, Kløfte, Norge.]
- e. **Paulus Matthæus**, f. 28 Dec. 1892, Ingeniør, g. 7 Juni 1928 m. **Margit Laura Dahlbo**, f. 7 Juni 1897. [Oslo.]
Datter:
Karin Marie, f. 8 Marts 1932.
3. **Albert**, f. 19 Sept. 1857 † 23 April 1934, cand. polyt., Ingeniør, g. 26 Sept. 1893 m. **Margaret Marion Mc Leish**, f. 22 Sept. 1876. [London.] Børn:
 - a. **Christen Albert**, f. 13 Juli 1895, Oberst* i den engelske Hær, Redaktør af »Ski Notes and Queries« (F.Æ. L.4.), g. 31 Marts 1928 m. **Beryl Mary de Sausmarez Thorpe**, f. 30 Maj 1898. [London.] Børn:
 - 1) **Christen Thorpe**, f. 11 Maj 1930, Reserveofficer i Royal Artillery, Student. [London.]

Linde.

- 2) *Jocelyn Elizabeth Karen*, f. 30 Okt. 1931, Student, g. 17 Aug. 1953 m. *Michael Eduard Charlesworth*, f. [London.]
- b. *Elizabeth Jutta Margaret*, f. 14 Juli 1900, g. 6 Dec. 1926 m. *Lieutenant Colonel Ronald Gethen, M.C.*, f. 14 Maj 1896. [Wintons, Burgess Hill, Sussex, England.]
- c. *Karen Gertrude Mollie*, f. 18 Maj 1905, g. 1^o 23 April 1927 m. engelsk Major *Charles de Lisle Gaussen*, f. 1 Aug. 1896, skilt 1949; 2^o m. Oberstløjtnant *D. Roos Nicol.* [Haiti, W.I.]

Farfaders Farbroder:

Mogens Christian, f. 15 Nov. 1817 † 14 Okt. 1883, g. 2 Dec. 1866 m. *Hilda Urania Lønholt*, f. 15 Juni 1842 † 23 Juni 1898. Sønner:

1. *Henrik Christian Vilhelm*, f. 28 Aug. 1874, Handelsgartner, g. 11 Marts 1902 m. *Ane Katrine Madsen*, f. 4 Nov. [Brabrand.] Søn:
Axel Bernhard Viktor, f. 31 Maj 1909, Gartner, g. 10 Okt. 1931 m. *Ellly Rasmussen*, f. 20 Jan. 1912. [Aarhus.]
2. *Viggo Johan Mogens*, f. 19 Nov. 1877, indehaver af Konfekturforretning. [Valby.]

Farfaders Farfaders Broder:

Jens, f. 25 April 1799 † 28 Juli 1848, *Fuldmægtig*. Søn:
Christian Adam Frederik, f. 19 April 1835 † 15 Febr. 1873, *Købmand*. Søn:

Frederik, f. 8 Nov. 1867 † 13 Nov. 1949, *Handelsagent*, g. 2 Maj 1900 m. *Marie Muxoll*, f. 14 Nov. 1877, skilt † 23 Marts 1942. Datter:

Else, f. 15 Febr. 1904, g. 26 Marts 1929 m. *Oberstltnt.* af Art., Kammerjunker Frode Rasmussen Kirkebjerg (R.*D.M.)*, f. 10 Maj 1888 (han g. 1^o m. *Eleanor Bruun*, skilt). [Charl.]

Linde-Friedenreilch.*

Præsensliste, se Aargang 1946.

Lindholm.

Kontreadmiral, Kammerherre Hans Lindholm blev ved Patent af 12 Maj 1808 adlet fra 20 Febr. 1803 at regne.

Erik Knud Vilhelm Lindholm, f. 6 April 1916 (Søn af Bygningsinspektør ved Kbhvns. Telefonselskab, Major, Kammerjunker *Hans Adolph (Ado) Reinhardt Sophus*, f. 30 April 1856 † 26 Jan. 1934, af dennes 2. Ægteskab 11 Juni 1910 m. *Nanna*, født *Rasmussen*, f. 23 Sept. 1874 † 20 Marts 1933 (hun g. 1^o m. *Møllebygger Hans Christensen*). [K.]

Lindholm.

Farfader:

Vilhelm, f. 14 Maj 1818 † 5 Juli 1892, Kammerherre, Oberst. Sønner:

1. *Vilhelm Otto Victor, f. 25 Juli 1860 † 24 Febr. 1900, Kammerjunker, Premierløjtnant, Bogholder ved den kgl. Civilliste, g. 12 Maj 1898 m. Johanne (Jeanne) Eliza Hooglant Holten, f. 23 Dec. 1863 † 19 Sept. 1927. Søn:
Hans Christian Holten, f. 10 Febr. 1899 † 10 April 1952, Prokurist, g. 2 Okt. 1932 m. Ruth Neukirch, f. 16 Marts 1905. [K.] Sønner:
1) Jørgen Holten, f. 1 Dec. 1934.
2) Hans Henrik Holten, f. 11 Aug. 1938.*
2. *Knud Herluf, f. 15 Marts 1866 † 10 Dec. 1932. Departementschef i den internationale Toldadministrations Tjeneste i Kina, Grænsetolddirektør, g. 1^o 8 Dec. 1899 m. Mary Annette Slade, f. 4 Juli 1868, skilt, 2^o 23 Okt. 1919 m. Asta Hermine Gauer (Chin.F.A.5.), f. 9 Dec. 1890. [K.] Døtre:
af 1. Ægteskab:
a. Elsa Annette Ottilde, f. 20 Okt. 1900, overord. Stiftsdame i Vallø. [K.]
b. Eleonore Veronica (Vera), f. 4 Febr. 1902, overord. Stiftsdame i Vallø. [K.]
c. Mary Andrea Catharina, f. 11 Okt. 1904, Konventualinde i Gisselfeld adelige Jomfrukloster. [K.]*

Linstow.

Gammel meklenborgsk Adelslægt, hvorat dansk og russisk Kammerherre, Overforstmester og hvid Ridder Christoph Hartvig von Linstow blev naturaliseret 28 Jan. 1777 (den ældre Linje). — Nedenstaaende Descendenter (den yngre Linje) af Gehejmraad, Overhofmester, hvid Ridder Eggert Christoffer Linstow († 29 April 1774), anerkendtes ved Allerhøjeste Reskript af 1 Marts 1892 som henhørende til den danske Adel.

Den ældre Linje.

Uddød i Mandslinjen 29 Juli 1893.

Se i øvrigt »Danmarks Adels Aarbog« 1926 og »Gothaisches genealogisches Taschenbuch der adeligen Häuser. Deutscher Uradel.«

Den yngre Linje.

Peter Malling Linstow, f. 5 Febr. 1920 (Søn af Assurandør Carl Adolph, f. 14 Juli 1888 † 21 Maj 1947), Assurandør, g. 20 Dec. 1941 m. Marion Winifred Prescott, f. 28 Sept. 1915. [Chesham Knoll, Alderley Edge, Cheshire.] Børn:

1. *David Peter, f. 30 Sept. 1946.*
2. *Carol, f. 3 April 1948.*
3. *Judith, f. 20 Jan. 1952.*

Linstow.

Søster:

Margaret Eileen, f. 14 Okt. 1916, g. 30 Juli 1936 m.
Peter Hill-Norton, f. 8 Febr. 1915. [Horndean.]

Moder:

Margaret Eleanor Evelyn, født Scott, f. 26 Aug. 1891,
g. 20 April 1915, Enke 21 Maj 1947. [Tynemouth.]

Faders Broder:

Frederik Norman, f. 8 Febr. 1891, Ingeniør, g. m. Ivy
Lockwood. [Green Farm, East Knoyle, Salisbury.]

Farfaders Fader:

Carl Adolph, f. 28 Nov. 1806 † 13 Sept. 1857, Kammer-
junker, Kaptajn, g. 23 Nov. 1842 m. Louise Martine Malling,
f. 3 Dec. 1819 † 25 Sept. 1855. Sønner:

1. Georg, f. 26 Febr. 1847 † 7 Jan. 1911, Assistent ved
Statsbanerne, g. 3 Maj 1874 m. Theodora Emilie Ludvig-
sen, f. 23 Juni 1849 † 20 Jan. 1932. Børn:

a. Joachim, f. 29 Marts 1875 paa Ulstrup, cand. polyt.,
Direktør* for Fyns kommunale Telefonselskab (K.*D.M.)
(S.V.2.1), g. 1^o 3 Maj 1902 i Kbh. m. Clara Louise
Meyer, f. 16 Marts 1877, skilt † 1 Febr. 1929, 2^o 21 Dec.
1927 i Kbh. m. Sofie Frederikke Øst-Jacobsen
(F.:Købmand Thomas J. og Julie Weiss), f. 2 Sept. 1883
i Aalborg. [Odense.] Søn:

af 1. Ægteskab:

Mogens, f. 13 Jan. 1908 i Odense, cand. jur., Ekspe-
ditionssekretær i Finansministeriet, g. 4 Febr. 1938 i
Kbh. (b.v.) m. Bettina Gorrisson (F.: Grosserer Allan
Cohn og Fernanda Kalckar), f. 2 Dec. 1906 sst. [K.]

b. Knud Christian, f. 23 Juli 1876 † 12 Aug. 1936, Sana-
torieforvalter, g. 1^o 5 Nov. 1905 i Vamdrup m. Martha
Sophie Kirstine Hansen, f. 26 April 1877 i Kbh., skilt 2^o
Aug. 1932, 2^o 13 Sept. 1932 i Kbh. m. Kirsten Marie
Rasmussen, f. 18 Febr. 1887 i Vamdrup. Datter:

af 1. Ægteskab:

Benedikte Emilie, f. 7 Okt. 1906 i Kbh., Økono-
ma. [Silkeborg.]

c. Theodora Emilie, f. 22 Maj 1878 paa Ulstrup, Forstan-
derinde* ved K. T. A. S. [K.]

d. Rigmor, f. 30 Juli 1886 i Vamdrup, g. 25 Nov. 1913 i
Kbh. m. Vicetoldinspektør Nis Petersen, f. 18 Marts
1882 † 8 April 1932. [K.]

2. Emil, f. 15 Aug. 1854 † 21 Jan. 1922, Fuldmægtig i Koben-
havns Diskonto- og Revisionsbank, g. 27 Okt. 1882 m. Wil-
helmine Josephine Muhlig, f. 5 Juni 1862, † 16 April
1941. Børn:

Linstow.

- a. **Elisabeth Sophie**, f. 21 Juni 1885 i Kbh., g. 30 April 1931 sst. m. **Læge Carl Riis**, f. 10 Marts 1865 † 2 Juli 1938. [K.]
- b. **Johannes**, f. 14 Dec. 1886 i Kbh., Fuldmægtig, g. 1^o 14 Juni 1916 sst. m. **Cecilie Louise Nimb**, f. 11 Nov. 1887 sst., skilt, 2^o 19 Sept. 1931 m. **Valborg Elisabeth Pedersen**, f. 24 Juli 1896. [K.] Søn:

af 1. Ægteskab:

- Ove Hais**, f. 11 Juni 1918 i Kbh., Repræsentant, g. 1943 paa **Frederiksberg** (b.v.) m. **Ingrid Emundts**.
- c. **Otto Werncke** f. 12 Febr. 1891 i Kbh., cand. jur., Kontorchef hos Rigspolitichefen (R.*) (N.O.N.5.) (S.N.3.) (U.F.K.4.), g. 29 Maj 1920 i Kbh. m. **Guðrun Emilie Martens** (F.: Handskefabrikant **Stephan Adam M.** og **Helga Mathilde Johanne Eilschou Holm**), f. 26 Marts 1894 i Kbh. [K.] Børn:
- 1) **Birgit**, f. 30 Aug. 1921 i Kbh., lægeaut. **Massøse**, g. 19 Aug. 1944 i **Hellerup K.** m. **Kriminalbetjent Henry Fischer Lauridsen**, f. 6 Dec. 1913 i **St. Hedinge** [K.]
 - 2) **Steffen Werncke**, f. 7 Aug. 1925 i Kbh., **Tegner**, g. 12 Maj 1950 i **Buenos Aires** m. **Aase Myrdal**, f. 25 Jan. 1924 i **Dragør**. Børn:
 - a) **Peter Werncke**, f. 2 Sept. 1951 i Kbh.
 - b), f. .. Aug. 1953 i Kbh.
 - c), f. .. Aug. 1953 i Kbh.
- d. **Eise**, f. 17 Okt. 1894 i Kbh.
- e. **Kai Frederik**, f. 15 Marts 1896 † 30 Maj 1929, **Landsretssagfører**, g. 16 Dec. 1924 m. **Karen Anna Hedvig Glandt**, f. 7 Sept. 1899. [Frederiksberg.] Børn:
- 1) **Sven Emil**, f. 26 Nov. 1925 i Kbh., **Tegner**, g. 10 Maj 1947 paa **Frederiksberg** m. **Ulla Reinholdt Hansen** (F.: **Koffardikaptajn R. H.** og), f. 29 Marts 1918 i **Brooklyn, N. Y.** [Frederiksberg.] Datter:
Henriette Anna Hedvig, f. 19 Jan. 1947 i Kbh.
 - 2) **Fleming**, f. 2 Jan. 1928 i Kbh.
 - 3) **Merete**, f. 5 Marts 1930 i Kbh.
- f. **Aase Sophie Amalie**, f. 10 Marts 1899 i Kbh., g. 8 Nov. 1941 i **Gentofte** m. **Landsretssagfører Carl Frederik Lytting**, f. 13 Dec. 1897 i **Nyborg**. [Gentofte.]

Farfadets Farbroder:

Ludvig, f. 24 Sept. 1816 † 13 Febr. 1870, **Justitsraad, Kasserer ved Sorø Akademi**. Søn:

Frederik Wilhelm, f. 24 Okt. 1858 † 28 Jan. 1929, **Postmester og Telegrafbestyrer**, g. 1^o 12 Dec. 1885 m. **Eugenie Jenny Louise Marie de Renouard**, f. 17 Marts 1861 † 18 Febr. 1894; 2^o 1 Juni 1896 m. **Frederikke Emilie Sørensen**, f. 18 Nov. 1875 † 5 April 1943. Børn:

af 1. Ægteskab:

- a. Emma Caroline (C a r l a), f. 29 Dec. 1886 i Byrum, Læsø, Postkontrollør*, g. 17 Maj 1931 m. Johannes Nielsen, f. 5 Okt. 1890 i Stifts-Bjergby. [K.]
- b. L u d v i g Georg Hermann, f. 16 Dec. 1887 i Byrum, Læsø, Postmester*, g. 26 Okt. 1916 m. A g n e s Hansen, f. 18 Okt. 1889. [Aarhus.] Børn:
- 1) M a r g r e t h e, f. 17 April 1918 i Aarhus, Sygeplejerske, g. 22 Juli 1947 i Jellinge m. Afdelingschef C a r l Lassen, f. 31 Maj 1908. [Skodsborg.]
 - 2) Frederik W i l h e l m, f. 2 Maj 1919 i Aarhus, Repræsentant, g. 8 April 1950 i Vedbæk m. I n g e Bramsen Ravn, f. 28 Maj 1931. [Aarhus.] Søn:
G e o r g Wilhelm, f. 4 Nov. 1950 i Kbh.
- c. H u g o Ernst, f. 11 Marts 1890 i Byrum, Læsø, Sekondløjtnant* i Fodf., Postmester*, g. 11 Maj 1918 m. D a g n y Sophie Henriette Lohse, f. 3 Aug. 1896. [K.] Børn:
- 1) M a x Hartvig, f. 14 Marts 1919 paa Fejø, Sekretær, g. 1 Marts 1941 i Gentofte m. E m i l i e Merry Rasmussen (F.: Murermester, Partikulier O. R. og Mathilde Wiberg), f. 27 Dec. 1917. [Gentofte.] Børn:
 - a) B i r g i t Merete, f. 21 Nov. 1943 i Gentofte (Gisselfeld).
 - b) H u g o, f. 3 Aug. 1948 i Gentofte.
 - 2) R i t a, f. 15 Marts 1920 paa Fejø, g. 7 Nov. 1941 i Toftlund m. Disponent Poul Erik Jensen, f. 19. Jan. 1915. [Kastrup.]
 - 3) B e n t e, f. 10 Dec. 1921 i Rødby, g. 1^o 7 Nov. 1941 i Toftlund m. Filialbestyrer C a r l W Jørgensen, skilt 1944; 2^o Aug. 1948 i Kbh. m. Bogholder O. Christensen, f. 1 Sept. 1906. [K.]
 - 4) U l r i c h, f. 15 Okt. 1926 i Rødby, Flyverløjtnant II af Res., Assistent ved Statens Luftfartsvæsen, g. 7 Maj 1950 m. Inger Margrethe Nielsen (F.: Vin- og Tobakshandler Holger N.), f. 8 April 1923. [Kastrup.] Datter:
A n n e t t e U r s u l a, f. 10 Juni 1923 i København.
 - 5) L i z a, f. 14 Marts 1931 i Rødby, g. 14 Marts 1949 m. Bogholder Torben Filskov, f. 15 Febr. 1923. [K.]

af 2. Ægteskab:

- d. U r s u l a Margrethe, f. 9 Nov. 1900 i Nordby, g. 15 Juni 1927 i Saksøbing m. Overtoldkontrollør C a r l Strand Ødbergens, f. 13 Marts 1897 i Neksø. [Aarhus.]
- e. C a r l W e r n e r, f. 26 Dec. 1902 i Nordby, Bankfuldmægtig, g. 3 Okt. 1936 i Aalborg m. M e t a Magdalene Kjærsgaard (F.: Inspektør Peter K. og Marie Sørensen) f. 28 Jan. 1910 i Aalborg. [K.] Søn:
T o r b e n Herbert, f. 19 Dec. 1938 i Kbh.
- f. E g g e r t Wilhelm, f. 13 Aug. 1907 i Nordby, Tegner, g. 7 Maj 1933 i Kbh. m. G e r d a Olsen (F.: Kommune-

- lærer Frederik O. og Johanne Petersen), f. 13 Sept. 1910 i Kbh., skilt 1948. [K.] Sønner:
- 1) Kurt, f. 3 Juni 1935 i Kbh.
 - 2) Bent, f. 3 Dec. 1937 sst.
- g. Poul Richard, f. 6 Sept. 1909 i Nordby, Prokurist i A/S Harald Simonsens Eftf., g. 5 April 1939 i Rødovre m. Jutta Sofie Jensen (F.: Købmand Jens Marinus J. og Noline, f. J.), f. 16 Jan. 1912 i Søvind. [K.] Børn:
- 1) Birgitte, f. 30 Jan. 1940 i Kbh.
 - 2) Hans Christian, f. 5 Dec. 1943 i Kbh.
- h. Fritz Werncke, f. 19 Febr. 1917 i Saksøbing, Kaptajn-løjtnant i Flyvevaabnet, g. 19 Juni 1943 i Kbh. (H. Tausen) m. Karen Margrethe Arentzen (F.: Maskinmester Carl A. og Ellen Hulda Ragnhild Schlichter), f. 2 Maj 1920 i Kbh. [K.] Sønner:
- 1) Henrik, f. 9 April 1946 i Kbh.
 - 2) Claus, f. 1 Maj 1951 i Kbh.

von Lowzow.



Gammel mecklenborgsk Adelslægt, Generalmajor Ehler Ditlef von Lowzow blev naturaliseret 30 Juli 1777. — Udtørlig Slægtstavle og Vaabenafbildning i Farver se Aarg. 1901.

Den danske Linie.

Knud Krieger von Lowzow, f. 28 Marts 1889 paa Fauergaard ved Odder (Søn af Hofjægermester Ernst Frederik Georg, f. 27 Okt. 1856 † 1 Sept. 1937 og Johanne Vilhelmine Cornelia Krieger, f. 22 Febr. 1858, g. 17 Febr. 1888 † 19 Maj 1930), Kommandør* i Marinen (K.*D.M.) (H.T.S.) (M.f.D.R.) (I.F.2*) (N.St.O.22) (S.Sv.2.2), g. 25 Aug. 1923 paa Steensgaard m. Comtesse Marie Antoinette Bille-Brahe-Selby, f. 30 Aug. 1899 paa Steensgaard ved Faaborg, cand. phil. M.B., M.F. (Fi.r.K.3). [K.] Sønner:

1. Lennart, f. 23 Maj 1927 i Kbh. (B), Søløjtnant I. [K.]
2. Oluf til Estruplund og Tørslevgaard, f. 17 Juni 1931 i Kbh. (CS), Student, Landvæsenselev.

Den norske Linie.

Christof Frederik von Lowzow, f. 24 Sept. 1887 (Søn af Arkitekt Peter Lauritz, f. 27 Marts 1856 † 19 Febr. 1922 og Magdalena (Magda) Henriette Nissen, f. 23 Sept. 1857, g. 29 Dec. 1886 † 16 Aug. 1908), Mekaniker, g. 1^o m. Rakel Heide, død, 2^o 19 Aug. 1929 m. Gudrun Underland, f. 23 Maj 1904. [Portland, Oregon, U. S. A.] Søn:

af 2. Ægteskab:

Fredrick Elmer, f. 1930.

Brødre:

1. Johannes, f. 15 Maj 1891, Agent, g. 19 Aug. 1917 m. Erna Marie Krogvik (F.: Fabrikejer Theodor K. og Ingeborg Krogsgård), f. 6 Okt. 1892. [Oslo.] Børn:
 - a. Elin Grethe, f. 26 Dec. 1920, g. 15 Dec. 1945 m. Kaare Skjoldmo, f. 25 Marts 1920.
 - b. Erna Magdalene Elisabeth, f. 28 Dec. 1922, g. 25 Okt. 1945 m. Gaardbruger Knut Kolstad, f. 20 Aug. 1923.
 - c. Claus Eler Kristof Friedrich, f. 7 Okt. 1925.
2. Trygve, f. 4 Aug. 1892, Major i Feltart., Diplomingeniør, Direktør, g. 29 Nov. 1918 m. Gunvor Bryn (F.: Bankchef Kristian B. og Petra Wangen), f. 10 Marts 1899. [Oslo.] Døtre:
 - a. Else, f. 5 Sept. 1919, g. 18 Sept. 1941 m. Anton Yri, f. 19 Febr. 1910.
 - b. Kirsten Bryn, f. 7 Sept. 1924, g. 24 Sept. 1949 m. Karl Steen-Hansen, f. 24 Dec. 1922.
 - c. Wenche Bryn, f. 27 Maj 1926.
3. Einar, f. 5 Nov. 1894, Ingeniør, g. 4 Nov. 1922 m. Tor-dis Olaus Gårder (F.: Overtoldkontrolør Torstein G. og Olava Martine Olsen), f. 9 Dec. 1896. [Oslo.] Datter:
 - Ingrid, f. 24 Nov. 1926.
4. Hartvig, f. 6 Marts 1896, Kommandørkaptajn af den norske Flaade (N.St.O.M.), g. 22 Okt. 1921 m. Herborg Riegelsen Rasmussen (F.: Marineingeniør Alfred R. og Alexandra Eriksen), f. 30 Dec. 1897. [Oslo.] Datter:
 - Anne-Lise, f. 7 Aug. 1922.
5. Odd, f. 23 Okt. 1898, Ingeniør, g. 25 Juni 1924 m. Agathe Skonhoft Andersen. [New York.]
6. Per, f. 3 Nov. 1902, g. 19 Febr. 1949 m. Sonia Svensson, f. .. 1924. [Phoenix, Ariz. U.S.A.]

Farfader:

Christoffer Frederik, f. 16 Aug. 1821 † 19 Jan. 1893, Oberst.

Søn:

Karl Ludvig Peter, f. 27 Febr. 1859 † 19 Marts 1942, Overretssagfører, g. 21 Nov. 1889 m. Helga Fodstad, f. 24 Juni 1865. [Oslo.] Børn:

- a. Gudrun, f. 7 Nov. 1890, Telegrafist. [Oslo.]
- b. Rolf, f. 6 Juni 1892, Oberstløjtnant i Inf., statsaut. Revisor, g. 14 Juni 1924 m. Karen Ihlen (F.: Fylkesmand Alfred I. og Karen Erlandsen), f. 2 Febr. 1904. [Oslo.] Børn:
 - 1) Carl Fredrik, f. 5 Aug. 1927, Civilingeniør. [Oslo.]
 - 2) Inger Margrethe, f. 23 Dec. 1929, g. 22 Juni 1950 m. Bødkermester Haakon T. Hals, f. 8 Sept. 1924.
 - 3) Gerd Elisabeth, f. 6 April 1934.

- c. Eivind, f. 24 Dec. 1893, Sekretær i »Den norske Creditbank«, g. 22 April 1933 m. Margit Wiborg (F.: Bankchef Emanuel Lorentzen W. og Sophie Cathrine Aass), f. 15 Nov. 1900. [Oslo.] Børn:
1) Petter Ditlef, f. 27 Nov. 1935.
2) Karin, f. 8 Maj 1938.
- d. Signe, f. 9 Okt. 1896, g. 11 Juli 1931 m. Fabrikejer Harald Bentzrød, f. 1888. [Stavern.]
- e. Thora Christiane Margrethe, f. 3 Febr. 1903, g. 4 Jan. 1930 m. cand. jur. Torleif Næss, f. 17 Aug. 1900. [Oslo.]

Luckner.*

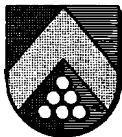

Borgerlig Familie fra Øvre Pfalz, af hvilken fransk Generallejtant »Baron« Nicolaus von Luckner ved Naturalisationspatent af 22 April 1778 blev optagen i den danske Adelsstand og ved Patent af 31 Marts 1784 i Grevestanden. — Vaabenafbildning og udtørlig Slægttavle, se Aarg. 1941.

Se »Danmarks Adels Aarbog«, 1941 og 1946, samt »Gothaisches genealogisches Taschenbuch der gräflichen Häuser«.

de Lunzi.*

Nicolo Conrado venetiansk Greve de Lunzi blev ved Patent af 17 Okt. 1818 optagen i den danske Adelsstand og blev 2 Febr. 1840 anerkendt som Greve af de Ioniske Øers Senat.

Greve Giovanni de Lunzi, f. 10 Nov. 1876 (Søn af Greve Demetrio Nicolo Solomos, f. 19 Marts 1848 † 15 Jan. 1915 og Maria Sechiari, f. 13 Jan. 1854, g. 26 Febr. 1872 † 12 Dec. 1923), g. 1920 m. Giovanna Chryssaphis † 18 Aug. 1951. [Zante, Grækenland.]

Søstre:

1. Comtesse Clementina, f. 18 Jan. 1875, g. 1^o 1 Sept. 1895 m. Demetrio Macri, f. 1876 † 15 Febr. 1907, 2^o 29 Dec. 1908 m. Ingeniør, Greve Giovanni Mercati, f. 1877 † 5 Nov. 1912. [Palaion Faliron.]
2. Comtesse Anna, f. 1 Jan. 1884. [Palaion Faliron.]

Lütken.

Søkaptajn Frederik Lütken (f. 27 April 1698 † 1 Febr. 1784) adledes 29 Jan. 1780.

Den ældre Linje.

C h r i s t i a n Otto Frederik Lütken, f. 11 Sept. 1902 (Søn af Postekspedient, Løjtnant Otto August, f. 26 Sept. 1868 † 18 Maj 1936, og Ida Henriette (Henny) Katharine Krabbe, f. 19 Okt. 1873, g. 19 Okt. 1901 † 2 Dec. 1940); Grosserer, Fabrikant, Meddirektør i A/S Det danske Briketcomp., g. 14 Marts 1935 m. Nanna Kriel Schmidt (F.: Grosserer Hakon H. Schmidt og Sigrud Kriel), f. 21 Aug. 1909. [Lunghøj, Gelsted.] Søn:

Frederik Christian Otto, f. 29 April 1937.

Søstre:

1. Elisabeth Charlotte Marie Dagmar, f. 25 Sept. 1904, g. 16 Nov. 1934 m. Prokurist Carl Adolph Rothe Bech, f. 9 Sept. 1908. [Bagsværd.]
2. Margarethe Susi Anna Johanne Charlotte, f. 12 Juli 1907, Forstanderinde for Middelfart Telefon Central. (Estvadgaard.) [Middelfart.]

Farfader:

C h r i s t i a n, f. 15 Maj 1840 † 12 Okt. 1923. Generallt., g. 28 Aug. 1867 m. *M a r i e* Frederikke Charlotte Daniels, f. 24 Dec. 1845 † 9 Marts 1917. Datter:

Maria (Maiken) Amalia Carla, f. 13 Juni 1875, Sygeplejerske (M.T.Kfh.) (Pr.r.K.) (Ø.r.K.), Klosterfrøken i Vemmetofte. [K.]

Den yngre Linje.

G e o r g e Lütken, f. 2 Okt. 1883 i Kbh. (Søn af Kaptajn af Flaaden Otto George, f. 15 Aug. 1849 † 23 Maj 1906, og kgl. Operasangerinde Augusta Sophie Vilhelmine Schou, f. 4 Okt. 1855, g. 6 Aug. 1880 † 26 Sept. 1910), Kaptajn* af Art. (R.*), g. 5 April 1934 i Stenstrup m. Astrid Marie Köhler (F.: Mægler Jens Martin Jacob K. og Laurine Hansine Schou Larsen), f. 8 Jan. 1900 i Svendborg. [K.]

Farbroder:

A n d r e a s Magnus, f. 17 Jan. 1852 † 22 Aug. 1933. Sekretær i Privatbanken, g. 21 Juli 1893 m. *A l m a* Francisca Theodora Clausen, f. 21 Marts 1862 † 1 Dec. 1941. Sønner:

1. **A n d r e a s** Joachim, f. 14 Febr. 1898 paa Frbg., cand. jur., Fuldmægtig i Privatbanken, g. 25 Marts 1923 i Ryslunge Valgmen. m. Ekspeditionssekretær ved Sø- og Handelsretten, cand. jur. Karla Andrea Nielsen (F.: Tømmer-

Lütken.

mester Erik Peter N. og Mette Kirstine. f. Nielsen), f. 20 Marts 1898 i Refsvindinge. [Birkerød.] Børn:

- a. Poul Erik, f. 12 Jan. 1924 paa Frederiksberg, g. 1^o 9 Juni 1945 i Kbh. m. Kirsten Kilstofte Gahrn (F.: Overlærer C. G.), f. 14 April 1924 i Kbh., skilt; 2^o 25 Nov. 1950 i Nøddebo m. Lis Verland (F.: Civilingeniør J. V. og Mathilde Jürgensen), f. 24 Juni 1929 i Charlottenlund. [Birkerød.] Søn:

af 1. Ægteskab:

- Otto Frederik, f. 3 Aug. 1945 paa Frederiksberg.
 - b. Ingrid Anine, f. 22 Jan. 1927 paa Frederiksberg, g. 7 Aug. 1948 i Kassemose m. Redaktionssekretær Viggø Clausen, f. 9 Okt. 1922 i Kbh. [Espergærde.]
 - a. Poul Erik, f. 12 Jan. 1924 i Kbh., g. 9 Juni 1945 i Kbh. m. Kirsten Kils Tofte Gahrn (F.: Overlærer C. G.), f. 14 April 1924 i Kbh. [Birkerød.] Søn:
 - Otto Frederik, f. 3 Aug. 1945 i Kbh.
 - b. Ingrid Anine, f. 22 Jan. 1927 i Kbh., g. 7 Aug. 1948 i Kassemose m. Redaktionssekretær Viggø Clausen, f. 9 Okt. 1922 i Kbh. [Birkerød.]
2. Hans Christopher, f. 13 Marts 1900 i Kbh. Landbrugs-kandidat, g. 4 April 1936 i Kbh. m. Jenny Betty Lund (F.: Snedkermester L.) f. 26 April 1915 i Haslev, [K.] Børn:
 - a. Marianne, f. 4 Febr. 1939 i Kbh. (Vallø.)
 - b. Palle, f. 13 Dec. 1946 i Kbh.

Den adopterede Linje.

*Under 12 Marts 1819 er der udfærdiget Bevilling for Kaptajn i Sø-Etaten Frederik Lütken (f. 3 Dec. 1774 † 18 April 1819) til at adoptere sin Søn Frederik Tekla som sit ægte Barn. Ved kgl. aabent Brev af 8 Marts 1884 er der givet Bevillingen en Tilføjelse om, at den hjemler Frederik Tekla Lütken og hans ægte agnatiske Afkom danske Adelsrettigheder som nedstammende paa Sværdsiden fra den i Adelsstanden optagne Kap-
tajn Frederik Christopher Lütken.*

Viktor Frederik Karl Lütken, f. 10 Marts 1869 (Søn af Læge George Frederik André, f. 31 Marts 1839 † 30 Jan. 1906 og Jutta Vilhelmine Marie Poppe, f. 28 Nov. 1841, g. 31 Maj 1866 † 10 Aug. 1913), cand. phil., g. 19 April 1900 m. Alma Christine Gunhild Weber, f. 26 Juni 1857 † 17 Nov. 1914. [Capri.]

Farfader:

Frederik Tekla, f. 15 Marts 1808 † 31 Jan. 1879, Etatsraad, Overretsassessor. Sønner:

af 1. Ægteskab m. Mathilde Krogstad (1818—43):

1. André Gregor Henrik, f. 2 Okt. 1843 † 6 Maj 1916 kongl. Translator, Redaktør, g. 28 Febr. 1883 m. Olga Vasiljevna Zelenkoff, f. 1 Febr. 1859 † 6 Febr. 1928. Sønner:

Lütken.

- a. **Jurij**, f. 29 Okt. 1885, Driftsbestyrer, g. 28 April 1912 m. **Nathalie** Borissovna Veselovski, i. 1 Aug. 1887. [K.]
- b. **Pjodor**, f. 22 Juli 1887, Redaktionssekretær. [K.]
af 2. Ægteskab m. **Olivia Schoabye** (1824—48):
2. **William Frederik**, f. 25 April 1847 † 22 Okt. 1901, Præst, g. 1^o 25 Juli 1876 m. **Meta Petrea Christine Petersen**, f. 14 Marts 1844 † 9 Juli 1881, 2^o 16 Maj 1883 m. **Ellsabeth Emilie Lund**, f. 22 Marts 1855 † 21 Juli 1935. Børn:
- af 1. Ægteskab:
- a. **Mia Deodata Vilhelmine**, f. 18 Juli 1877, g. 7 Juli 1915 m. **Lærer Johan Oluf Johnsen**, f. 23 Nov. 1875. [K.]
- af 2. Ægteskab:
- b. **William Ove Frederik**, f. 6 Febr. 1887 † 6 Nov. 1935, Grosserer, g. 1^o 4 Maj 1912 m. **Cecilie Elisabeth Bruun**, i. 1 Febr. 1888, skilt, 2^o 24 Sept. 1921 m. **Ellsa**, født Meulengracht, f. 27 Sept. 1891 (g. 1^o m. **J. G. Kai Frenndved**). [K.] Søn:
- af 2. Ægteskab:
- Bent**, f. 21 Juni 1923, Bogholder, g. 12 Okt. 1946 i Kbh. (C) m. **Vibeke Karen Bentzon** (F.: Civilingeniør **Emil Einar Roepstorff B.** og **Karen Haar-Jensen**), f. 12 Sept. 1916. [K.] Datter:
- Eva Birgitte**, f. 25 Marts 1948 i Kbh. (Vallø).
- c. **Inga Margrethe Petra**, f. 7 Nov. 1889, g. 3 Febr. 1917 m. **Fabrikant Hans Henrik Bruun**, f. 11 Maj 1893 † 18 April 1923. [K.]

Lüttichau.



Meissnisk Uradelsslægt, der forekommer tidligst med Heinrich von Lutchoy (nævnt 1330—60) og hvis Stamrække med Sikkerhed føres tilbage til Friedrich von Lüttichau til Kmelen (d. 1442). Slægten traadte i dansk Tjeneste 1682 med senere Generallejtnant Hans Helmuth von Lüttichau (1670—1732), af hvis Efterkommere Kammerherre Christian Ditlev Lüttichau for sig og sine to Brødre ved Patent af 25 Jan. 1887 har erholdt Anerkendelse som henhørende til den danske Adel. Udfortlig Slægttavle og Vaabenafbildning i Farver se Aarg. 1940.

Christian Ditlev Lüttichau til Tjele (det tidl. Stamhus T.), i. 4 Nov. 1895 paa Viskum (Søn af Kammerherre **Hans Helmuth** til Stamhuset Tjele, f. 13 Jan. 1868 † 21 Febr. 1921, og **Fanny Julie Caroline Mathilde Basse Fønss**, f. 11 Juli 1870, g. 26 Sept. 1894 † 18 Aug. 1921), cand. phil., Kammerherre, Hof-

Jægermester, Sekondløjtnant ved 3. Livgarde-Batl., Formand for Tjeles m. fl. Sognes Sparekasse, Formand i Hedeselskabets Bestyrelse, Præsident i Understøttelsesforeningen for jyske Landmænd og i Det kgl. danske Landhusholdningsselskab, Medlem af Bestyrelserne for flere Aktieselskaber m. m. (R.* D.M.), g. 12 Aug. 1921 i Søllerød m. Vibeke Schack Brockdorff, f. 14 Aug. 1900 i Kbh. (G.) [Tjele ved Ørum, Sønderlyng.]

Børn:

1. Fanny Adelheid, f. 4 Juli 1922 paa Tjele, g. 19 Febr. 1944 i Tjele K. m. Læge Eric Thing, f. 2 Dec. 1917 i Glasgow. [K.]
2. Gudrun Vibeke, f. 6 Juni 1923 paa Tjele, Husholdningslærerinde, Husmoder paa Jægersborghus. [Gentofte.]
3. Hans Helmuth, f. 9 Jan. 1925 paa Tjele. [U.S.A.]
4. Ellinor, f. 6 Dec. 1925 paa Tjele, Student, g. 22 Okt. 1951 i Tjele K. m. Baron Henrik Schaffatitzky de Muckadell.
5. Ellen, f. 10 Juni 1928 paa Tjele, g. 8 April 1952 i Tjele K. m. Skovrider Carl Frederik Ingvorsen, f. 20 Aug. 1922 i Kbh.

Søskende:

1. Hans Helmuth, f. 5 April 1897 paa Viskum, Kammerjunker, Oberstløjtnant til Raadighed for 1. Regmt., Medlem af Foreningen Dannevirkes Hovedbestyrelse (R.*D.M.) (H. T.H.) (S.Sv.3.2) (S.V.3.1), g. 9 Okt. 1930 i Viby m. Marie Thalia Juel, f. 1 Juli 1900 † 30 Dec. 1942. [Aasen, Rungsted Kyst.] Børn:
 - a. Knud, f. 2 Maj 1934 i Kbh. (Es.)
 - b. Carl, f. 19 Aug. 1935 i Kbh. (C.)
 - c. Rudolf, f. 15 Okt. 1937 i Kbh. (C.)
 - d. Marie Fanny Ellen, f. 20 Aug. 1940 i Rungsted (Horsholm K.) (Vallø.)
2. Følmer til Rohden, f. 12 Aug. 1898 paa Viskum, Hofjægermester, Tilsynsførende ved forskellige Godser, Formand for Best. for Stiftelsen Hofmangave, Medlem af Best. for Rederiet Heimdal og for A/S Motortramp samt Formand for eller Medlem af Best. for flere andre Selskaber og Institutioner, g. 23 Marts i Kalø K. m. Ingeborg Marie Saima Carl (F.: Godsejer Poul C. og Christine Kier), f. 20 Okt. 1915 i Kbh. [Rohden ved Daugaard.] Børn:
 - a. Flemming, f. 5 April 1935 i Hornsyld. [Herlufsholm.]
 - b. Karin, f. 12 Aug. 1938 sst. (Vallø.)
 - c. Regitze, f. 2 Maj 1940. (Vallø.)
 - d. Merete, f. 16 Juli 1944 paa Rohden. (Vallø.)
3. Fanny Manon Malvina, f. 9 April 1900 paa Viskum, ledende Hospitals-Socialraadgiver ved Københavns Kommunes Hospitaler, overord. Stiftsdame i Vallø. [K.]
4. Sophie Elisabeth Ellen Margrete, f. 4 Maj 1910 i Kbh., g. 6 Aug. 1936 i Vejle m. Michel Louis Gabriel Bernard Cottrelle, f. 12 Maj 1912 i Amiens. [Frankrig.]

Lüttichau

Farfader:

Christian Ditlev til Stamhuset Tjele, f. 20 April 1832 † 24 Aug. 1915, Kammerherre, Hofjægermester, Finansminister, g. 10 Juli 1860 m. Margrethe Theresia Petrine Malvina Jessen, f. 2 Maj 1835 † 4 April 1927. Søn:

Carl Vilhelm, f. 22 Dec. 1871 paa Vingegaard, cand. phil. [K.]

Farfaders Broder:

Ulysses Constant Arnold, f. 24 Nov. 1847 † 24 Aug. 1906, Hofjægermester, g. 11 Marts 1890 m. Ellen Christine Elisabeth Ibsen, f. 14 Maj 1861 † 10 Sept. 1948. Sønner:

1. *Max Bernhard, f. 19 Marts 1892 paa Vingegaard, cand. phil., Dr. i chiropractic, g. 3 Marts 1948 i Kbh. m. Koncertsangerinde Inger Eskou (Eskov) Jensen (F.: Kontorchef Thomas J. og Betty Kleinschmidt), f. 1 Sept. 1919. [Klampenborg.] Børn:*

a. *Bernhard Thomas, f. 15 Aug. 1948 i Kbh.*

b. *Annette Elisabeth, f. 15 Aug. 1948 i Kbh.*

2. *Preben Mogens, f. 31 Marts 1895 paa Vingegaard, Kaptein i Thai Navigation Co. [Bangkok.]*

3. *Curt Ulysses, f. 10 Febr. 1897 paa Vingegaard, Arkitekt, g. 25 Juni 1926 i Ordrup (St. Andr.) m. Nena Henningsen (F.: Konsul, Grosserer Andreas H.), f. 25 Febr. 1900 i Hellerup. [Rungsted.] Børn:*

a. *Flemming Andreas, f. 30 Marts 1927 i Kbh., stud. Jur.*

b. *Lillian Alice Francis, f. 5 Aug. 1931 i Kbh., g. 23 Okt. 1953 i Hellerup (Mess.) m. cand. polit. Oluf Henrik Baron Rosenkrantz.*

Lützw.



Gammel mecklenborgsk Adelsslægt. — Hugo Lützw til Beckendorff, hvis Efterkommere nu skriver sig »Lützw«, blev naturaliseret 19 Dec. 1651. — Udførlig Slægttavle og Vaabenafbildning i Farver, se Aarg. 1928.

Den holstenske Linje

og

Den sønderjydske Linje.

Se »Danmarks Adels Aarbog«, 1928 og »Gothaisches genealogisches Taschenbuch der adeligen Häuser. Deutscher Uradel.«

Den danske Linje.

Uddød i Mandslinjen 25 Marts 1932.

I de Lützw, f. 27 Maj 1886 (Datter af Fabrikant Hugo, f. 3 Nov. 1857 † 25 Marts 1932 og Dagmar Cornelia Petersen,

Lützw.

f. 21 Marts 1863, g. 21 Marts 1884 † 28 April 1887, han g. 2^o 25 Jan. 1890 m. Henriette Cathrine Elisabeth Hoffmeyer, f. 3 Juli 1861 † 7 Sept. 1911). (Vallø). [K.]

Faders Enke:

Paula Karen Sørensen, født Refs, f. 3 Aug. 1869, g. 22 Marts 1913, Enke 25 Marts 1932, g. 1^o m. Prokurist Niels Peter Nielsen † 1910. [Faaborg.]



Løvenskiold.

Etatsraad Herman Leopoldus blev adlet 6 Nov. 1739 med Navnet Løvenskiold. — Konferensraad Severin Løvenskiold til Stamhuset Løvenborg ophøjedes 22 April 1773 i Iriherreilig Stand. — Vuabenafbildninger i Farver og udførlig Stamtavle, se Aarg. 1949.

Den adelige Linje.

1. Gren.

Hermann Severin Løvenskiold til Overud, f. 26 Dec. 1903 i Kria. (Søn af Thorvald til Overud, f. 21 Juli 1866 † 2 Maj 1939 og Hedvig Sophia Antoinette Johanne Bergenstråhle f. 30 Okt. 1873, g. 27 Febr. 1901 † 28 Jan. 1946), Forstkandidat, g. 10 Juni 1938 i Oslo m. Evelyn Hannah Egeberg (F.: Kabinettskammerherre Ferdinand Julian E. og Lucy Parr), f. 22 Dec. 1898 i Kria. Mayoress^e of the City of Westminster (g. 1^o m. Captajn F. G. Rudler, f. 4 Maj 1887 † 21 Maj 1936). [Overud ved Kongsvinger.] Søn: Thorvald Herman, f. 15 Maj 1940 i Oslo.

Søskende:

1. Antoinette (Antonie) Ulrika Albertina, f. 25 Juli 1905 i Kria., g. 18 Juni 1938 i Vinger m. Byråchef, cand. jur. Mathias Andreas Rye Florentz, f. 9 Jan. 1905 i Skien. [Ravnaas ved Hvalstad.]
2. Carl Gustav til Mørstad, f. 18 Aug. 1908 i Kria., Forstkandidat, g. 18 Dec. 1946 i Drammen m. Kathinka Diriks Resch (F.: Brugsejer K. D. R. og Aggi Rye), f. 10 Sept. 1909 i Drammen. [Mørstad ved Rena.]
3. Otto Joachim, f. 14 Nov. 1911, Agronom, g. 27 Aug. 1938 m. Ina Harbitz, f. 2 April 1903. [Oslo.]

Fariader:

Hermann Severin til Ullern, f. 12 Okt. 1838 † 25 Jan. 1910, Holchef, Kabinettskammerherre, Oberst, g. 15 Dec. 1863 m. Ingeborg Christine Meyer, f. 15 Nov. 1843 † 8 Marts 1882. Børn:

Løvenskiold.

1. *Carl til Ullern, f. 3 Nov. 1874 † 3 Juni 1949, Forstkandidat, Godsejer, g. 8 Dec. 1903 m. Elise Bruun, f. 28 Maj 1879 † 17 Juni 1950. Børn:*
 - a. *Maren Johanne Hoë, f. 7 Aug. 1905 paa Hamangaard i Bærum, g. 10 Dec. 1925 i Ullern K. m. Godsejer Jørgen Arthur Mathiesen, f. 9 Juli 1901 paa Eidsvold. [Eidsvold Værk ved Dal.]*
 - b. *Herman Severin til Øier og Fensjø, f. 4 Jan. 1908 paa Ullern, g. 20 Marts 1934 i Riis, V. Aker m. Hølen Tandberg (F.: Bogtrykker Johan Kristian T. og Karen Margrethe Andersen), f. 29 Marts 1910 i Kria. [Brandval Finnskog.] Sønner:*
 - 1) *Carl, f. 19 Maj 1935 i Oslo.*
 - 2) *Kristian Severin, f. 2 Dec. 1937 i Oslo.*
 - 3) *Severin Henning Otto, f. 19 Jan. 1943 paa Øierberget, Brandval, Solør.*
 - c. *Carl Axel til Ask Gods, f. 13 Jan. 1912 paa Ullern, g. 17 Aug. 1940 m. Lucie Paus (F.: Forretningsmand Nikolay P. og Else, f. Paus), f. 12 Sept. 1917 paa Bygdø. [Ask.] Børn:*
 - 1) *Carl Axel, f. 18 Juni 1942 paa Ask.*
 - 2) *Ingeborg Elise, f. 23 Dec. 1944 paa Ask.*
2. *Agnès, f. 13 Juni 1879 paa Ullern. [Vinderen, Vestre Aker.]*

Farfaders Broder:

Carl Otto til Vækerø og Burum, f. 23 Dec. 1839 † 1 Okt. 1916, norsk Statsminister, Premierløjtnant i den norske Marine, g. 20 Sept. 1865 m. norsk Overhofmesterinde, Baronesse Elise Wedel Jarlsberg f. 16 Febr. 1844 † 15 Jan. 1923. Søn:

Harald til Nordmarken og Hakedalen, f. 18 Jan. 1868 † 18 Nov. 1934, g. 25 Jan. 1893 i Gjerpen m. Dorothea Christine Blom (F.: Godsejer Diderik Cappelen B. og Anna Helene, f. Blom), f. 11 Jan. 1872 i Gjerpen. [Oslo.] Sønner:

- a. *Carl Otto til Nordmarken, Sørkedalen, Hakedalen og Bærum, f. 27 Aug. 1898 paa Wahrenhof, Ullern, Forstkandidat, Kaptajn i Hærens Overkommando, adm. Direktør i I/S Bærums Verk og Hunton Bruk A/S (K.1*) (N.D.M.), g. 1 Dec. 1922 m. Henriette (Henny) Størmer (F.: Professor Frederik Carl Mülertz S. og Adelaide (Ada) Clauson), f. 30 Maj 1902. [Vækerø ved Skøyen.] Børn:*
 - 1) *Harald til Bærums Verk, f. 9 Febr. 1926, g. 12 Juni 1952 m. Ingegjerd Andvord (F.: Ambassadør Rolf A. og Ingrid Steen), f. 20 Juli 1931. [Bærums Verk.] Søn:
Carl Otto, f. 18 Okt. 1953.*
 - 2) *Elisabeth Henriette, f. 15 Juli 1931.*
 - 3) *Eleonore (Elinor) Dorothea, f. 1 April 1940.*

Løvenskiold.

- b. **Harald Diderik**, f. 2 Juli 1901 paa Madserud, Ul-lern, Arkitekt, g. 1^o 12 Dec. 1924 m. Eleonore (E di) Butenschön (F.: Godsejer August B. og Bodil Cappelen). f. 25 Febr. 1902, skilt, [Skøyen St.], 2^o 21 Sept. 1930 m. Marit, f. Furuseth (F.: Skovejer Helge F. og Anne Evenstad), f. 24 Febr. 1902 (g. 1^o m. Inspektør, Kaptajn Philip Hansteen, skilt, faldet 17 April 1940), skilt. [Oslo.] Børn:

af 1. Ægteskab:

- 1) **Diderik Joachim**, f. 2 Marts 1928 i Oslo. [Skøyen St.]

af 2. Ægteskab:

- 2) **Erik Harald**, f. 21 Nov. 1931 i Oslo. [Opset v. Kirkenær St.]
3) **Anne Dorothea**, f. 27 Aug. 1934 i Oslo. [Opset.]
4) **Inger Marit**, f. 30 Aug. 1937 i Oslo. [Opset.]

Farfaders Farbroder:

Herman til Fossum Jernværk, f. 6 Jan. 1819 † 4 Juni 1873, cand. jur., norsk Kammerherre, g. 5 Aug. 1856 m. **Anna Sophie Hedvig Løvenskiold**, f. 27 Okt. 1838 † 14 Okt. 1903. Sønner:

- a. **Herman Leopold til Fossum**, f. 29 Dec. 1859 † 27 Nov. 1922, norsk Kammerherre, g. 25 Maj 1883 m. **Hannah Parr**, f. 4 Dec. 1860 † 10 Juni 1930. Børn:

- 1) **Catharina Hannah Hedvig**, f. 1 Dec. 1887 paa Fossum, g. 1^o 15 Maj 1911 i Gjerpen m. Direktør **John Murman**, f. 20 Dec. 1877 † 12 Febr. 1930, 2^o 30 Juni 1931 i Stockholm m. Kaptajn i den svenske Marines Res., Greve **Arvid Fredrik Posse**, f. 20 Jan. 1873 † 26 Juni 1946. (g. 1^o m. Ingrid Elisabeth Tingström). [Stockholm.]

- 2) **Herman Leopoldus til Fossum**, f. 22 Dec. 1890 paa Fossum, cand. jur., g. 14 Jan. 1914 i Tønsberg m. **Anna Cecilie Wilhelmsen** (F.: Skibsreder Halfdan W. og Ragnhild Oppen), f. 22. Febr. 1892 i Tønsberg. [Fossum ved Skien.] Børn:

- a) **Herman Leopold**, f. 23 Jan. 1915 i Skien, Forstkandidat, g. 10 Maj 1941 paa Borrestad ved Vittskövle m. Grevinde **Christina Catharina De la Gardie** (F.: Greve Pontus Henrik Axel De la G. og Ebba Hedvig Charlotte Tornérhielm), f. 8 Jan. 1919 paa Borrestad. [Fossum ved Skien.] Børn:

- (1) **Herman Leopoldus**, f. 22 April 1942 i Porsgrund.
(2) **Jacob Pontus**, f. 27 Nov. 1944 i Sthlm.
(3) **Ebba Catharina**, f. 16 Sept. 1948 i Porsgrund.
(4) **Leopold Johan**, f. 27 Okt. 1953 i Porsgrund.

Løvenskiold.

- b) **Herman Severin Leopoldus**, f. 14 Nov. 1921 i Oslo, Agronom. [Fossum ved Skien.]
- c) **Anna Cecilie**, f. 12 April 1925 i Oslo, g. 1 April 1953 paa Fossum m. Salgschef **Knut Seyersted**, f. 5 Dec. 1917. [Sandefjord.]
- 3) **Sophie Eugenie**, f. 28 Juni 1894 paa Fossum, g. 19 April 1913 i Gjerpen m. Pianist **Fridtjof Backer-Grøndahl**, f. 15 Okt. 1885 i Kria. [Vindern ved Oslo.]
- 4) **Hedvig Hannah Franziska**, f. 19 Juli 1898 paa Fossum, g. 1 Sept. 1920 m. ital. Kaptajn i Artilleriet, cand. oecon., Greve **Enrico Guiseppo Pietro Armani** til Castel del Piano, f. 27 Febr. 1896. [Castel del Piano ved Perugia.]
- b. **Severin Wilhelm**, f. 20 Juli 1871 † 19 Dec. 1945, *Civilingeniør*, g. 28 Dec. 1894 m. **Jenny Bisgaard**, f. 19 Juni 1872 † 3 Febr. 1953. Børn:
- 1) **Anna Sophie Hedvig**, f. 21 Dec. 1895 i Klein-Seditz (N.H.VII.Fr.M.) (N.D.M.), g. 28 Nov. 1921 i Kbh. m. engelsk Kaptajn af Reserven, Kontorchef i Alliance Assurance Co. bachelor of commerce **Sidney James Humphrey Moorhouse**, f. 7 Nov. 1896. [London.]
 - 2) **Frederik Wilhelm Severin Herman Leopoldus**, f. 17 April 1897, Sportsjournalist. [Norge.]
 - 3) **Frantz Siegfried Richard Christopher Leopoldus**, f. 6 April 1902 i Kbh., Direktør, g. 28 Juli 1934 i Kbh. (b.v.) m. **Inger Peronard** (F.: Kaptajn i D.F.D.S. Louis François P. og Karen Horup), f. 10 Juni 1913, skilt (hun g. 2^o) [Frederiksberg.]
- c. **Herman**, f. 17 Aug. 1873 † 3 Aug. 1935, g. 27 Febr 1900 m. **Julie Louise Kaas**, f. 28 Juli 1873 † 17 Juli 1937. Børn:
- 1) **Mogens Severin Herman Leopoldus**, f. 1 Dec. 1900, g. 1^o 21 Juli 1942 i Randers (St.M.) m. **Fritze Marie Peltz**, f. 27 April 1915 † 25 Dec. 1944; 2^o 25 Maj 1946 m. **Emilie Prehn**, f. 22 April 1908. [Frederiksberg.]
 - 2) **Anna Sophie Hedvig Adelheid Fanny**, f. 30 Maj 1908 i Kbh. (Fredr.), g. 25 Aug. 1943 m. Sekretær under Handelsministeriet **Claus Riis**, f. 22 Aug. 1913. [K.]
 - 3) **Anna Hedvig**, f. 14 Jan. 1912 i Elling, g. 29 Aug. 1938 i Kbh. (C.) m. Skibsmægler **Otto Erdewin Pinckernelle**, f. 11 Febr. 1905, skilt. [K.]

2. Gren.

Uddød 23 Febr. 1948.

3. Gren.

Herman Leopoldus Løvenskiold, f. 4 Febr. 1897 i Kria. (Søn af Oberstløjtnant, Stortingsmand **Herman** til Rafnæs, f. 20 Juni 1869 † 2 Febr. 1927, og **Annette Giertsen**, f. 30 Jan. 1871, g. 5 Sept. 1894 † 12 Juni 1940), Dr. phil., Kaptajn* (N.D.M.), g. 10 Aug. 1929 i Oslo m. **Rachel Maria (Mia)**

Løvenskiold.

Ingebrigtsen (F.: Hvalfanger Morten Andreas I. og Josefine Marie Hay), f. 28 Aug. 1907 i Kria. [Ekebo, Nesodden ved Oslo.] Børn:

1. **I n g e r**, f. 8 April 1933 i Oslo.
2. **H e r m a n** Leopoldus, f. 15 Marts 1938 sst.

Den friherrelige Linje.

Lensbaron Oscar Preben Fritz Leopold Løvenskiold, f. 17 Juni 1911 i Kbh. (Søn af Hofjægermester, Legationsraad, Lensbaron Carl Oscar Herman Leopoldus, f. 29 April 1864 † 4 Maj 1938), Nyder af Baroniet Løvenborgs Successorfond, g. 2 Sept. 1937 i Asminderød m. **I n g r i d** Jensen, f. 27 Jan. 1910 i Hestbæk. [Sorø.]

Søstre:

af Faderens 1. Ægteskab med Rigmor Marie Tvermoes, f. 11. Okt. 1879, g. 29 April 1897, skilt † 9 Sept. 1925.

1. **Baronesse E l s e** Vibeke, f. 11 Aug. 1899 i Charlottenlund, g. 1^o 20 April 1920 i Sthlm. m. sv. Kammerherre, Baron **G u s t a f** Samuel Viktor Åkerhielm til Margrethelund, f. 19 Febr. 1894 † 20 Febr. 1950; 2^o 16 Juni 1952 i Malmø (P) m. **P o n t u s** Henrik Axel Greve De la Gardie til Borrestad, f. 30 Aug. 1884 paa Oretorp (han g. 1^o m. **E b b a** Hedvig Charlotta Tornérhielm † 1947). [Borrestad ved Vittskövle.]

af Faderens 2. Ægteskab (se nedenfor):

2. **Baronesse L i l i** Regitze Sophie, f. 12 Nov. 1912 i Kbh., overord. Stiftsdame i Vallø.

Moder:

Baronesse R e g i t z e, født **Baronesse Bille Brahe**, f. 19 Juli 1884 paa Holgershaab, g. 8 Juli 1910 i Kbh. (C), skilt.

Faders Enke:

Lensbaronesse I n g e b o r g Helene Nathalie, født von **E l l b r e c h t**, f. 7 Febr. 1878 i Hillerød, g. 2 Aug. 1923 i Nødebo, Enke 4 Maj 1938. [K.]

Løvenstjerne.*



Kommerceraad Johan Adolph Struve blev 31 Dec. 1714 adlet med Navnet Løvenstjerne.

Læge Anton Herman Gravenhorst erholdt ved kongeligt aabent Brev af 29 Febr. 1872 Stadfæstelse paa Adelskab under Navnet Løvenstjerne. — Vaabenudbildning i Farver og udførlig Slægttavle, se Aarg. 1885.

Ulf Robert Gravenhorst Løvenstjerne, f. 10 Maj 1907 i Helsingborg (Søn af Oberstløjtnant Anton Lauritz **J o h a n** Adolf Gravenhorst, f. 28 Maj

Løvenstjerne.

- 1874 † 5 Sept. 1937), Prokurist i AB Svenska Handelsbanken, Kaptajn i Vendes Art.-Reg. Res., g. 9 Aug. 1941 i Gefle m. Lily Britta Møller (F.: Direktør Sven M. og Lily Unér), f. 10 Marts 1917 i Sthlm. [Stockholm.] Døtre:
1. Thérèse Alexandra, f. 27 Okt. 1943 i Sthlm.
 2. Lily Charlotte, f. 19 Marts 1947 sst.

Moder:

Alexandra Augusta, født Friherreinde Ramel, f. 30 Maj 1881 i Sthlm., g. 17 Okt. 1904 i Helsingborg, Enke 5 Sept. 1937. [Stockholm.]

Farfader:

Robert Peter August Gravenhorst til Wegeholm, f. 27 Okt. 1840 † 1 Jan. 1894, Kammerherre, g. 2 Nov. 1870 m. Therese Holmblad, f. 6 Aug. 1847 † 23 Marts 1923. Børn:

1. Herman Peter Gustaf Adolf Gravenhorst, f. 7 April 1877 † 10 Nov. 1913, Marinlieutenant, Koffardikaptajn, g. 12 Juni 1912 m. Ellen Aspelin, f. 9 Febr. 1879 † 9 Juni 1926. Søn: Herman Hjalmar Johan Robert Gravenhorst, f. 24 Sept. 1913, Godsejer, g. 1^o 5 Juli 1939 m. Gun Strømberg, f. 1 Okt. 1915, skilt 1943; 2^o 15 Okt. 1947 m. Aase Inger Løvengreen, f. 9 Jan. 1907 i Aarhus (g. 1^o m. Direktør Martin Rahlenbeck, skilt). [Stenby, Munktorp.] Datter:

af 1. Ægteskab:

- Ellen Agneta, f. 10 Juni 1941.
2. Emma Mary Alice, f. 24 Maj 1878 paa Wegeholm, g. 22 April 1898 m. Godsejer, Ritmester* i skaanske Drag.-Reg. Sture Magnus Kristian Teofil Brunstrøm, f. 22 April 1868. [Stureholm.]
 3. Laura Maria Noline Jeanette, f. 27 Febr. 1886 paa Wegeholm, g. 22 Okt. 1909 m. Major i skaanske Kavall.-Reg. Res., Friherre Emil Waldemar Frederik Ehrensvärd, f. 12 Okt. 1877 † 6 Jan. 1937. [Helsingborg.]

Farfaders Broder:

Julius Ludvig Gustav Gravenhorst, f. 16 Dec. 1847 † 12 Sept. 1907, g. 6 Aug. 1878 m. Friherreinde Julie Caroline Charlotte von Düben, f. 24 Nov. 1844 † 13 Okt. 1910. Søn:

- August Herman Ludvig Gravenhorst, f. 1 Aug. 1879 † 2 Sept. 1945, Koffardikaptajn, g. 28 April 1902 m. Marie Charlotte Bauchène, f. 25 Nov. 1880, skilt 1921. [Le Havre.] Børn:
- a. Roger Gustave Hermann Gravenhorst, f. 20 Juli 1903 † 2 April 1953, Bankembedsmand, g. 4 Sept. 1925 m. Raymond Charlotte de Laël, f. 7 Nov. 1904 i Le Havre. [Le Havre.] Søn:

Claude Charles Gilbert Gravenhorst, f. 21 Maj 1926, Magister, g. m. André Yvonne Marie Houlbrèque, f. 7 Juni 1926. [Le Havre.] Søn:

Didier Marcel Roger Gravenhorst, f. 22. Aug. 1950.

- b. **Robert Felix Gravenhorst**, f. 30 Sept. 1916 i Le Havre, Intendant, g. 9 Juni 1942 m. **Paulette Marguerite Hebert**, f. 29 Juni 1919 i Brest. Børn:
 1. **Alain Roger Gravenhorst**, f. 21 Sept. 1945 i Paris.
 2. **Nadine**, f. 19 Sept. 1949 sst.

von der Maase.



Frederik Masius adledes 1 Juli 1712 med Navnet von der Maase. — Vaabenafbildning i Furver og udførlig Stamtavle, se Aarg. 1913.

Herman Frederik (Fritz) Rostgaard von der Maase, f. 8 Aug. 1882 paa Anholt (Søn af Kammerherre **Frederik Christian Rostgaard**, f. 30 Nov. 1825 † 7 Sept. 1905, og **Anna Wilhelmine Jacobine Neumann**, f. 15 Maj 1850, g. 24 Aug. 1881 † 6 Marts 1941), Besidder* af Det v. d. Maasiske Fideikommis, Kammerjunkers, Premierløjtnant,* Godsejer, g. 1^o 15 Okt. 1907 m. **Edel Christine Sandberg**, f. 10 April 1878 † 28 Februar 1951, skilt, 2^o 8 April 1921 i Nyborg m. **Ester Schumacher** (F.: Kapitajn **Otto Carl S.** og **Justa Vilhelmine Kruuse**), f. 12 Febr. 1897 i Nyborg. [Anholt.] Børn:

af 1. Ægteskab:

- Ingeborg Vilhelmine Amalie**, f. 16 Aug. 1908 i Viborg, Oversygeplejerske, Konventualinde i Gisselfeld. [K.]
- Frederik Christian Rostgaard**, f. 21 Nov. 1910 i Viborg, Driftsingeniør, g. 1^o 20 Juni 1936 i Kbh. m. **Karen Gjetting**, f. 5 Febr. 1910 i Kbh., skilt; 2^o 8 Marts 1941 i Helsingborg m. **Amalia (Lilla) Olofsdotter Granberg** (F.: Kunsthistoriker, Intendent **Johan Olof G.** og **Emma Julia Amalia Margareta Fröding**), f. 7 Aug. 1912 i Stockholm. [K.] Børn:
 a. **Birgitta**, f. 23 Jan. 1945 i Kbh. (Vallø).
 b. **Jens Christian Rostgaard**, f. 1 Aug. 1949 i Kbh.

af 2. Ægteskab:

- Lotte**, f. 1 Febr. 1922 i Kbh., g. 23 Maj 1942 i Søllerød m. Civilingeniør **Jes Skovgaard-Petersen**, f. 13 Jan. 1917 i Hørsholm.
- Ove Rostgaard**, f. 26 April 1923 paa Anholt, Grosserer, g. 28 April 1945 i Buenos Aires m. **Esther Corfiati** (F.: **Francisco C.** og **Carmen Anzuategui Pacheco**), f. 5 Marts 1925, [K.] Børn:
 a. **Hans René Rostgaard**, f. 5 Marts 1946 i Buenos Aires.
 b. **Mónica Esther**, f. 2 Nov. 1947 sst.
 c. **Peter Niels Rostgaard**, f. 28 Juni 1952 i Kbh.
- Hans Rostgaard**, f. 15 Nov. 1928 i Kbh., Landvæsenselev, g. 13 Sept. 1952 i Søllerød m. **Hanne Palsby** (F.: Pro-

kurist Ewald M. P. og Bodil Okholm), f. 18 Maj 1934. [K.]
Datter:

Mette Pernille, f. 7 Marts 1953 i Kbh.

Farbroder:

Christian Rostgaard, f. 2 April 1831 † 23 Dec. 1899, Generalmajor, Kammerherre, Ordensmarskal, første Staldmester og Chef for den kgl. Staldetat, g. 3 Dec. 1872 m. Comtesse Caroline Amalie Holck-Winterfeldt, f. 28 Sept. 1842 † 26 Dec. 1914. Børn:

1. *Margrethe Elisabeth, f. 1 Aug. 1875 i Kbh. (B.), Konventualinde i Gisselfeld adelige Jomfrukloster. [K.]*
2. *Ingeborg Caroline, f. 1 Okt. 1877 i Kbh., Stiftsdame i Vallø (B.M.1.*). [K.]*
3. *Ove Frederik Gustav Rostgaard, f. 15 Aug. 1879 † 18 Dec. 1941, Kammerjunker, Ritmester, g. 15 Marts 1911 i Kbh. m. Margrethe (Maggie), født Platou (F.: Fuldmægtig Frederik Theodor Emil P. og Adolphine Heilmann), f. 20 Febr. 1871 i Flensborg (g. 1^o m. Grosserer Søren Christian Wærum † 10 Jan. 1910). [Jyderup.]*

Mesmer Saldern.*

Fransk Ritmester Jean Marie Almé Mesmer blev 28 Sept. 1811 adlet med Tilnavnet Saldern, »dog uden at dermed er forbundet nogen videre Ret eller noget Fortrin«. — Uddød i Mandslinjen 5 Dec. 1930.

Elisabeth Marie Susanne Georgine Mesmer Saldern, f. 9 Febr. 1881 (Datter af preuss. Landraad Caspar Hans Bernhard til Schierensee, f. 13 Jan. 1849 † 31 Juli 1883 og Louise Ernestine Georgine von Buchwaldt, f. 26 Maj 1859, g. 16 April 1880 † 4 Juli 1947), g. m. Provst for det adelige Kloster Preetz, Oberstlieutenant Friedrich von Buchwaldt.

Molderup.

Johan Molderup til Vestervig Kloster blev adlet 26 Juni 1731. Slægten har steds skrevet sig »Moldrup«.

Slægtens Medlemmer skriver sig »de Moldrup«.

Ove Georg Frederik Havn de Moldrup, f. 8 Febr. 1908 (Søn af Hovedkasserer Vilhelm Frederik Havn, f. 8 Juni 1861 † 14 Juli 1925 og Ingeborg Wibolt, f. 27 April 1875, g. 30 Sept. 1904 † 10 Dec. 1949), Nyder af Det Moldrupske Fideikommis' Successorfond, Fabrikant, g. 29 Jan. 1931, m. cand. phil. Lise Schjøtt Fredericia, f. 5 Nov. 1906, skilt. [Los Angeles.]

Søskende:

1. *Karen Margrethe Ingeborg Havn, f. 9 Dec. 1906 g. 20 Juni 1930 m. Forfatter Hans Christian Branner, f. 23 Juni 1903. [K.]*

Molderup.

2. **Elisabeth Havn**, f. 5 Aug. 1909 (Chr.X.Fr.M.), g. 15 April 1931 m. **Direktor for Ø. K. Afd. i Manila, Dansk Konsul Gustav Hallberg**, f. 11 Jan. 1900 (Chr.X.Fr.M.). [Manila.]
3. **Niels Johan Frederik Juel**, f. 3 Marts 1919, Specialist i Frøkultur. [Los Angeles, California.]

Farfaders Fader:

Peter, f. 28 Aug. 1786 † 8 Okt. 1846, *Kaptajn, Regimentskvartermester*. Søn:

August Jacob, f. 9 Nov. 1834 † i April 1902, *Forretningsbestyrer*, g. 18 Dec. 1859 m. *Louise Petri*, f. 5 Aug. 1840 †. Børn:

- a. *Henry Ludvig*, f. 1 Dec. 1864 † 4 Juli 1949, *Maskinist*, g. 22 Dec. 1891 m. *Nora Bella Richert*, f. 11 Dec. 1868 † 31 Marts 1905. Børn:

- 1) *Loris Wesley*, f. 19 Sept. 1892, *Købmand*, g. 18 April 1920 m. *Eleanor Kathrine Kopp*, f. 30 Juni 1898. [San Mateo, Californien.] Søn:

Loris Christian, f. 7 Juli 1922, g. 24 Aug. 1945 m. *Gloria Totten*, f. 1 April 1924. [San Mateo, Calif.]

Datter:

Candace Ann, f. 9 Sept. 1949.

- 2) *Beatrice Luise*, f. 28 Dec. 1893, *Lærerinde*. [Daly City.]

- b. *Charles Milton*, f. 12 Juli 1874, *Maler*, g. 24 Dec. 1900 m. *Hattie Aljura Horton*. [San Francisco.] Søn:

Milton Edward, f. 17 Juni 1909, g. 27 Okt. 1934 m. *Ruth Breckel*. [San Francisco.] Datter:

Sallie Irene, f. 1 Nov. 1937.

- c. *Florence Edna*, f. 31 Maj 1879, g. 25 Nov. 1903 m. *Lidsey Andrew Snell*, f. 27 Febr. 1864 † i Nov. 1948. [San Francisco.]

- d. *Eva Laurine*, f. 5 Jan. 1888, g. 10 Juli 1912 m. *Clive Smith*, f. 1 Sept. 1884. [San Francisco.]

Moltke.



Gammel mecklenborgsk Adelslægt, af hvilken nedenstaaende Linjer i det 17. Aarh. kom til Danmark, medens andre nu forlængst uddøde Linjer alt blomstrede her i det 14. Aarh. — Gehejmeraad Adam Gottlob Moltke ophøjedes 31 Marts 1750 til Greve af Bregentved. — Kammerherre, Oberst Adam Ludvig von Moltke blev 18 April 1776 naturaliseret som dansk Adelsmand (den yngre adelige Linje). — Gehejmekonferensraad, Greve Gebhardt Moltke erholdt ved Patent af 12 Juli

Moltke.

1843 Tilladelse til at føre Navnet Moltke-Hvitfeldt. — Ved aabent Brev af 10 Nov. 1866 tillagdes der Kaptajn Otto Heinrich Theodor Albert Frederik August Moltke Rettigheder som dansk Adelsmand (den ældre adelige Linje).

Udførlig Slægttavle med Vaabenafbildninger i Farver se Aarg. 1921.

Den ældre adelige Linje.

Uddød i Mandslinjen 13 Sept. 1952.

Alice Elisabeth Moltke, f. 24 Aug. 1939 i Hellerup (Datter af Sekretær Otto Knud Axel Johan, f. 10 Juli 1897 † 13 Sept. 1952). [»Trekanten« ved Snekkersten.]

Moder:

Jessie Maud, født Carø (F.: Grosserer Carl Johan C. og Alice Maud Prior), f. 5 April 1901 i Kbh., g. 1 Juli 1928 i Gurre, Enke 13 Sept. 1952. [»Trekanten« ved Snekkersten.]

Farfaders Søskende:

1. Augusta, f. 8 Maj 1875 i Kbh., g. 5 Nov. 1910 sst. m. Direktør, cand. phil. Gotfred Schmedes, f. 14 Juni 1873 † 13 Juni 1951. [K.]
2. Helmut h Heinrich Otto, f. 12 Jan. 1882 † 26 Maj 1930, Civilingeniør, Direktør, g. 4^o 7 Aug. 1928 m. Gerda Caroline Børgesen, f. 7 Okt. 1889. [K.]

Den yngre adelige Linje.

Carl Christian Frederik von Moltke, f. 25 Febr. 1867 i Sæby (Søn af Amtmand, Kammerherre Adam Frederik, f. 1 Febr. 1821 † 20 Nov. 1886, og Louise Augusta Gertrude von Rosen, f. 31 Juli 1837, g. 31 Maj 1861 † 26 Maj 1916), Generalmajor*, (K.¹D.M.) (B.M.K.1.) (F.Æ.L.4.) (F.O.I.P.) (N.St.O.2.²) (S.Sv.2.²), g. 3 Juli 1896 i Kbh. (C) m. Ellen Müller (F.: Oberst Christian M. og Sophie Schwarz), f. 20 Dec. 1869 † 28 Nov. 1951. [Charlottenlund.]

Broder:

Vilhelm Gebhard, f. 4 Dec. 1872 † 30 Nov. 1948, Statsadvokat, g. 18 Okt. 1902 i Rungsted m. Ebba Augusta Tønder (F.: Oberst, Kammerherre Ebbe Holger Valdemar T. og Marie Johanne Toft), f. 27. Maj 1879 i Næstved. [Hellerup.] Børn:

1. Marie Louise, f. 2 Okt. 1904 i Aalborg, Læge, g. 30 Dec. 1935 i Hellerup m. Overlæge ved Kolonien Filadelfia, Dr. med. Poul Dickmeiss, f. 6 Juni 1903 i Kbh. [Dianalund.]
2. Adam, f. 24 Dec. 1906 i Aalborg, cand. Jur., Politifuldmægtig, g. 13 April 1935 i Skovshoved m. Lykke Elisabeth Iacobæus (F.: Landsdommer Henrik I. og Anne Sophie Lottrup), f. 8 Febr. 1913 i Kbh. (Johs.) [Aarhus.] Børn:

Moltke.

- a. Anne Marie, f. 3 Jan. 1937 i Vejle. (Vallø.)
- b. Adam Vilhelm, f. 11 Maj 1943 i Ringenæs.
3. Signe, f. 27 Okt. 1909 i Hellerup, Plejemoder paa Kbh. Amts Tuberkulosehospital, g. 1 Febr. 1952 i Hørsholm m. Overlæge Tage Victor Budde Hyge, f. 1 April 1892 paa Frederiksberg. [Lyngby.]
4. Fritze, f. 23 Maj 1912 i Hellerup, Katalogisator ved Universitetsbiblioteket, g. 20 Okt. 1934 i Hellerup m. Talepædagog, Dr. phil. Syvend Smith, f. 24 Juli 1907 i Charlottenlund. [Hellerup.]
5. Ebba Lis, f. 17 Sept. 1914 i Hellerup, g. 26 Jan. 1935 sst. m. Grosserer, cand. jur. Poul Kaifer Nielsen, f. 17 Jan. 1907 i Kbh. (Frh.) [K.]

Den grevelige Linje.

Den ældste Gren.

I. Linje.

Greve Carl Adam Nathanael Moltke, f. 13 Sept. 1908 i Kbh. (Søn af Gesandt, Udenrigsminister, Premierløjtnant af Flaaden, Kammerherre, Greve Carl Poul Oscar, f. 2 Jan. 1869 † 5 Sept. 1935), Attaché ved Danmarks faste Delegation ved U.N. (Stb.M.C.F.), g. 26 Maj 1944 i Sthlm. m. Ma b Wilson Wright, f. 9 Okt. 1911 i San Francisco, (g. 1^o, skilt). [New York.]

1. Comtesse Cornelia Alexandra, f. 11 Febr. 1945 i Uppsala.
2. Comtesse Victoria Ann, f. 21 Maj 1946 i New York.

Moder:

Enkegrevinde Cornelia (Nina), født van Rensselaer Thayer, f. 6 Dec. 1881, g. 29 Juni 1907, Enke 5 Sept. 1935. [Christiansholm, Klampenborg.]

Fædres:

Greve Adam Henrik Carl, f. 23 Juni 1828 † 14 Febr. 1913, Kammerherre, østrigsk Major. Søn:

af 3. Ægteskab m. Magda Comtesse Raben-Levetzau (1846—1920):

Greve Frederik Josias Valdemar Otto, f. 10 April 1877 † 13 Aug. 1939, Ritmester, g. 1^o 8 Juni 1905 paa Holsteinborg m. Comtesse Eleonora Mimi Holstein, f. 14 Juni 1883 i Kbh. (Po.r.K.), skilt, [K.], 2^o 24 Febr. 1933 i Nice m. Sigrid Maria Jørgensen, f. 19 Okt. 1904 paa Frederiksberg (g. 2^o m. Frederick Alan Parker, O.B.E.), Søn:

af 1. Ægteskab:

Greve Carl Adam Christian, f. 17 Febr. 1907 i Kbh., cand. jur., Overpræsident i København (R.*) (D.M.) (N.St. O.2¹) (S.N.2¹), g. 1^o 15 Aug. 1933 i Korsør m. Jytte Bech (F.: Godsejer Jørgen Albert B. og Clara Esther Suhr Hansen), f. 13 Jan. 1911, skilt [Kruusesminde ved Korsør], g. 2^o 2 Marts 1940 i Kbh. m. Hélène Florence Sophie Huys-

Moltke.

sen van Kattendyke (F.: Gesandt Willem Ridder H. v. K. og Héléne Cicile Borcel), f. 27 Dec. 1913 i Bruxelles. [Charl.] Børn:

af 1. Ægteskab:

a. Comtesse M a r i a n n e, f. 18 Okt. 1936 paa Frederiksberg. (Vallø.)

af 2. Ægteskab:

b. Greve H e n r i k Carl Willem, f. 5 Jan. 1941 i Kbh.

c. Greve C a s p e r, f. 4 Febr. 1943 i Gentofte.

d. Comtesse C h r i s t i n e Cecile Mimi, f. 14 April 1950 i Gentofte (Skovshoved K.) (Vallø).

Se iøvrigt »Danmarks Adels Aarbog« 1924 og »Gothaisches genealogisches Taschenbuch der gräflichen Häuser«.

II. Linje.

Greve E r i k Gebhart Oskar Frederik Moltke, f. 17 Marts 1922 (Søn af Greve E r i k Gebhart Oskar Frederik, f. 27 Okt. 1896 † 5 April 1922), Medbesidder af det Bruun-Neergaardske Fidejkommiss, Civilingeniør, Ingeniør under Vandbygningsvæsenet, g. 31 Juli 1949 i Tamdrup K. m. K i r s t e n Lorenzen (F.: Forpagter Henrik August L. og Marie Krog), f. 31 Dec. 1928 paa Bisgaard. [Frederikshavn.]

Moder:

Fru E l l a Paus, f. Glückstadt (F.: Generalkonsul Valdemar G. og Julie Ree), f. 24 Juni 1899, g. 3 Juni 1920, Enke 5 April 1922 (g. 2^o 14 April 1935 m. Konsul T h o r l e i f Paus). [Ejethal, Sverige.]

Farfader:

Greve F r e d e r i k Christian, f. 14 Febr. 1870 † 27 Febr. 1946, Bankkasserer, g. 1^o 30 Dec. 1893 m. C e c i l i e Pauline Kaas, f. 3 April 1864 † 21 Maj 1922; 2^o 13 Dec. 1923 i Ø. Egesborg K. m. Comtesse B e n e d i c t e Knuth, f. 25 Juli 1893 paa Østergaard, Dekanese i Det adelige Stift Vallø. [Vallø.] Børn:

af 1. Ægteskab:

1. Comtesse I r m a Adelheid Marie, f. 27 Juli 1895 i Kbh., g. 18 Juni 1930 m. Grosserer O l a f Michaelsen, f. 27 Okt. 1874 † 14 Dec. 1938. [K.]

af 2. Ægteskab:

2. Greve A d a m Frederik, f. 27 Dec. 1924 i Kbh., Tegner. [K.]

3. Greve P e t e r Ditlev, f. 10 Maj 1926 i Kbh., Ingeniør, M. af I., g. 20 Sept. 1949 i Valløby K. m. B i r t h e Marie Størck Petersen (F.: Lektor Aage Johan P. og Magda Margrethe Jørgensen), f. 14 Aug. 1925. [Kgs. Lyngby.]

Farfaders Brødre:

1. Greve **Harald Viggo**, f. 14 Dec. 1871, Maler, Løjtnant* (R.*D.M.), g. 30 Marts 1910 m. Comtesse **Eise Moltke** (Po.P.R.), f. 2 Marts 1888. [K.] Døtre:
 - a. Comtesse **Rose Marie Ingeborg**, f. 21 Jan. 1913, g. 28 Maj 1936 m. Interieur-Arkitekt **Aage Casse Schou**, f. 19 April 1901. [Oslo.]
 - b. Comtesse **Alette Thusnelda Amalie**, f. 15 Maj 1926, g. 22 Nov. 1950 i New York m. Finansraadgiver, cand. polit. **Bent Greve Ahlefeldt-Laurvigen**.
2. Greve **William Oscar**, f. 18 Sept. 1879 i Yorkville, U.S.A., Hovedkasserer* i Østasiatisk Kompagni, g. 17 Marts 1902 m. **Emilie Johanne Rebøl**, f. 24 Febr. 1883. [K.] Børn:
 - a. Comtesse **Karen Erna Regitze**, f. 29 Okt. 1906 i Kbh., g. 2 Jan. 1931 paa Frederiksberg m. Kunstmaler **Jean Bertrand**, f. 18 Nov. 1887. [Paris.]
 - b. Greve **Kay Aage**, f. 23 Jan. 1912 i Kbh., Kontorchef, cand. jur., g. 19 Febr. 1937 i Kbh. (b. v.) m. **Esther Marion Hagbarth**, f. 28 Sept. 1911 i Kbh. [K.] Børn:
 - 1) Comtesse **Elisabeth**, f. 21 Aug. 1938 i Hellerup. (Vallø.)
 - 2) Greve **Hans Henrik Joachim**, f. 31 Jan. 1944 paa Frederiksberg.
 - c. Greve **Bent Ulrik**, f. 14 April 1918 i Kbh., Sekretær, g. 10 Maj 1941 paa Frederiksberg m. **Alice Cecil Welling**, f. 27 Okt. 1914. [K.] Datter:
 Comtesse **Birgitte**, f. 17. Aug. 1946 paa Frederiksberg.

Farfaders Farbroder:

- Greve Joachim Richard Henry Moltke*, f. 31 Juli 1834 † 30 Okt. 1898, g. 31 Maj 1860 m. *Julie Charlotte Frederikke Westermann*, f. 20 Okt. 1838 † 18 Sept. 1880. Søn:
- Greve Henry Theodor*, f. 21 Febr. 1863 † 8 Nov. 1935, Løjtnant, g. 9 Jan. 1894 m. *Ellen Brakelock Barker*, f. 22 Juni 1870. [Nansori, Fidji-Øerne.]

III. Linje.

Uddød i Mandslinjen 15 Febr. 1925.

Comtesse **Thyra Emily Olga Alice Moltke**, f. 18 Aug. 1874 (Datter af Greve **Ferdinand Sofus Carl Magnus**, f. 24 Aug. 1846 † 15 Febr. 1925 og **Annie Shepherd**, f. 27 Sept. 1847, g. 29 Aug. 1873 † 8 Jan. 1914), g. 1^o 27 Sept. 1899 m. Kontorchef **Günther von Ellbrecht**, skilt, 2^o 26 Marts 1910 m. Godsejer **Lauritz Peter Holmblad**, skilt, død. [K.]

Greverne Moltke af Bregentved.

Lensgreve **Christian Frederik Gustav Moltke** til Bregentved m. m., f. 19 April 1895 paa Marienborg (Søn af Kam-

merherre, Hofjægermester Greve H e m m i n g Vilhelm, f. 12 Sept. 1861 † 8 Nov. 1927), Nyder af Grevskabet Bregentveds Successorfond, Kammerherre, Hofjægermester, Kurator for Vemmetofte adelige Jomfrukloster (R.*), g. 11 Sept. 1922 i Damsholte K. m. H e l g a Gertrud von Lüder (F.: Dr. jur. Hans v. L. og Magdalene Louise Ellen Schnack), f. 30 Nov. 1899 i Dresden. [Bregentved pr. Haslev.] Børn:

1. Greve P e t e r Christian Frederik Gustav til Marienborg, f. 24 April 1924 i Kbh., Læge. [Bregentved.]
2. Greve H a n s H e m m i n g Joachim Christian til Thurebyholm, f. 18 Juni 1925 i Kbh., Student [Thurebyholm.]
3. Comtesse E l l e n Caroline Helga, f. 6 Aug. 1929 paa Frederiksberg. (Vallø.) [Bregentved.]
4. Comtesse E b b a Clara Magda, f. 26 Nov. 1930 paa Frederiksberg, stud. polit., overord. Stiftsdame i Vallø. [K.]

Moder:

Grevinde Julie Sophie C l a r a, f. Schnack, f. 23 April 1871 Kbh., g. 11 Juli 1894 sst., Enke 8 Nov. 1927. [Marienborg.]

Farfaders Broder:

Greve Christian Henrik Carl til Jomfruensegede og Lystrup, f. 13 Maj 1833 † 21 Dec. 1918, Gehejmekonferensraad, Kammerherre, g. 7 Dec. 1865 m. Comtesse Caroline A m a l i e Danneskiold-Samsøe, f. 10 Maj 1843 † 5 Febr. 1876. Børn:

1. Greve A a g e Vilhelm Christian til Lystrup og Jomfruens Egede, f. 18 Sept. 1866 † 5 Nov. 1943, Kammerherre, Kurator for Det adelige Stift Vallø, g. 16 Juli 1896 m. Comtesse E l i s a b e t h Thyra Danneskiold-Samsøe, f. 16 Jull 1869 † 3 Nov. 1948, Dekanese for Det adelige Stift Vallø. Børn:
 - a. Comtesse Ellen B e g e Louise, f. 24 Okt. 1900, Hofdame* hos Hds. M. Dronning Alexandrine, Hofstiftsdame i Vallø. [K. og Vallø.]
 - b. Greve I v a r Christian Eiler til Lystrup og Jomfruens Egede, f. 15 Marts 1904, cand. polit., Kontorchef* i Udenrigsministeriet (R.*), g. 9 Aug. 1938 m. B a r b a r a Mary Norman Holmes (F.: Godsejer Norman H. og Mary Smith), f. 16 Jan. 1911 i Bathurst, Australien. [K. og Lystrup pr. Fakse.] Sønner:
 - 1) Greve A d a m Christian Aage James, f. 13 Okt. 1943 i Bern.
 - 2) Greve N o r m a n Ivar Frederik, f. 2 April 1945 i Bern. (Kongsted K.).
2. Greve E i l e r Frederik Ernest, f. 30 Sept. 1870, Kammerherre (R.*) (B.L.5.) (F.Æ.L.5.) (N.O.N.5.) (P.Chr.3.) (Sp. C.III.3.) (Stb.V.4.), g. 1^o 12 Juni 1906 m. Comtesse E l l e n Elisabeth Holstein, f. 26 Maj 1885 † 10 Okt. 1918, 2^o 22 Juni 1929 m. Comtesse Margrethe V i b e k e Danneskiold-Samsøe, f. 25 April 1896. [Lystrup.] Børn:

Moltke.

af 1. Ægteskab:

- a. Greve O v e Christian Ernest, f. 5 Aug. 1908 paa Basnæs, Ritmester*, g. 26 Marts 1938 m. G i s e l a Hanna Esther Busch (F.: Kapelmester Fritz B.), f. 6 Okt. 1919. [Buenos Aires.] Børn:
 - 1) Greve Joachim F l e m m i n g, f. 23 Febr. 1939 i Næstved. (Holsteinborg K.)
 - 2) Comtesse Barbara Y v o n n e, f. 22 April 1941 i Næstved. (Herlufsholm K.)
- b. Greve E r l a n d, f. 25 Nov. 1911 paa Basnæs. [California.]

af 2. Ægteskab:

- c. Comtesse A m y, f. 6 Juni 1932 i Kbh., Konventualinde i Gisselfeld adelige Jomfrukloster. (Vallø.)
3. Comtesse H e n n y Caroline Julie, f. 29 Marts 1873, Enke efter Kammerherre, Baron Joachim Wedell-Neergaard.

Greverne Moltke-Hvitfeldt.

Greve L e o n Charles Joseph Moltke-Hvitfeldt til Glorup og Rygaard, f. 14 Nov. 1898 i Paris (Søn af Kammerherre, cand. jur. Greve A d a m Gottlob Carl, f. 31 Juli 1864 † 19 Okt. 1944, og L o u i s e Eugenie Bonaparte, f. 7 Febr. 1873, g. 29 Dec. 1896 † 22 Jan. 1923), Landbrugskandidat, Hofjægermester, Medl. af Best. for Fyens Disconto Kasse, Sogneraad-formand, g. 6 Febr. 1929 m. Comtesse T o v e Danneskiold-Samsøe, f. 31 Maj 1909 i Rungsted. [[Glorup pr. Svindinge F.] Døtre:

1. Comtesse A l i c e Marie Louise, f. 11 Marts 1930, g. 24 April 1952 paa Glorup m. cand. jur. Baron Niels Rosenkrantz.
2. Comtesse Marcellita (L i t a) Eugenie, f. 15 Maj 1931. [K.]
3. Comtesse Nina Katarina, f. 2 Jan. 1937.
4. Comtesse Berta Grethe, f. 12 Febr. 1938, Konventualinde i Gisselfeld adelige Jomfrukloster.

Søskende:

1. Comtesse M a r i e Louise Caroline, f. 7 Nov. 1897 i Paris, g. 17 Aug. 1940 m. Marquis Raymundo Pozo Rubio † 1 Marts 1948. [Spanien.]
2. Greve J e r o m e Eugène Otto, f. 14 Jan. 1902 † 28 Juli 1949, *Afdelingschef i Dansk Røde Kors*, g. 17 Juli 1929 m. E b b a Øllgaard (F.: Obersi, Kammerherre Christian Ludvig Ernst Ø. og Fanny Faurshou), f. 11 Aug. 1906. [K.]
3. Greve A d a m Nicholas, f. 17 Maj 1908 i Paris, cand. jur., Kontorchef i Udenrigsministeriet (R.*) (Fi.L.3.¹) (I.Kr.5.) (N.O.N.3.), g. 26 Maj 1945 i Washington m. Grevinde M a r g i t von Rosen (F.: Overceremonimester Greve Eugène Eric Adelbert August v. R. og Eleonore Wijk), f. 12 Jan. 1917 i Stockholm. [K.] Døtre:
 - a. Comtesse M a r g r e t e Louise Ella Nina, f. 28 Sept. 1948. (Vallø.)

Moltke.

- b. Comtesse *Elizabeth Marie*, f. 16 Aug. 1950 (Vallø).
4. Greve *Eiler Helmuth Edgar*, f. 22 Okt. 1909 paa Glorup, g. 29 Juni 1936 m. *Elena Lucia*, født *Valaory*, f. 7 Febr. 1905 (hun g. 1^o m. *Metaxa*, skilt). [Paris.]

Farbroder:

Greve *Leon Albin Gebhard*, f. 28 Sept. 1869 † 6 Dec. 1952, g. 8 Marts 1898 m. *Edith Marion Garner*, f. 31 Jan. 1874. [Paris.] Børn:

1. Greve *Leon Nicolaus Henri*, f. 9 Jan. 1899, cand. jur. [Paris og Klelund ved Holsted.]
2. Comtesse *Marcellita Marguerite Dagmar Louise*, f. 3 Febr. 1900, g. 27 Maj 1926 m. *Baron Robert Goury du Roslan*, f. 6 Sept. 1893. [Paris.]

Farfaders Broder:

Greve *Vladimir til Quesarum*, f. 4 Sept. 1834 † 15 Nov. 1894, Hofjægermester, Premierløjtnant, svensk Marineløjtnant, g. 21 Okt. 1856 m. *Octavia Caroline Hjelm*, f. 10 April 1834 † 9 Juli 1918. Børn:

1. Comtesse *Olgaa*, f. 18 Aug. 1870, g. 1 Aug. 1891 m. preuss. Oberst *Egmont Polydor von Websky*, f. 25 Marts 1864 † 19 Febr. 1916. [Bayern.]
2. Greve *Adam Vladimir*, f. 24 Nov. 1872, Ritmester ved skaanske Husar-Reg.'s Res. (S.Sv.31.), g. 27 Sept. 1900 m. Friherreinde *Eva Christine (Stina) Gyllenkrok*, f. 25 Juli 1878 † 21 Marts 1952. [Miseröd ved Höör.] Børn:
 - a. Comtesse *Anna Elise Octavia*, f. 20 Aug. 1901, g. 9 Okt. 1924 m. Major ved Kavalleriets Res., Chef for Herresvadsklosters Remontedepot *Carl Henrik Theodor Ekstrøm*, f. 12 Maj 1891. [Ljungbyhed.]
 - b. Greve *Adam Gebhard Wladimir*, f. 1 Sept. 1903, Maler. [Malmø.]
 - c. Greve *Eric Axel*, f. 18 Juli 1906 (Stb. 1939—45 St.) (Stb.I.St.) (Stb.D.M.) (Can.Vol.Serv.M.), g. 7 Maj 1929 m. *Helga Marie Evelyn Hansen*, f. 31 Juli 1911, skilt. [Saskatoon, Canada.] Døtre:
 - 1) Comtesse *Eva Marie Corinne*, f. 20 Febr. 1930.
 - 2) Comtesse *Anna Margrethe*, f. 10 Jan. 1933.
 - d. Comtesse *Ebba Margrethe*, f. 10 Sept. 1910, g. 24 Nov. 1934 m. Ritmester. Friherre *Sten Ramel*.

Greverne Moltke af Espe.

Greve *Adam Gottlob til Espe og Bonderup*, f. 27 Juli 1868 (Søn af Hofjægermester, østrigsk Ritmester, Greve *Otto Joachim Vilhelm til Espe og Bonderup*, f. 9 Sept. 1828 † 17 Febr. 1868, og *Georgine Charlotte Sophie Adolphine Julie Sehestedt Juul*, f. 13 Febr. 1845, g. 10 Maj 1864 † 25 Dec. 1899), Kammerherre, Hofjægermester (R.*D.M.) (N.O. N.2.) (N.St.O.2.2) (Pr.Kr.2.*) (R.St.Stan.2.*) (S.N.2.2), g. 18

Moltke.

Okt. 1892 m. Comtesse Ingeborg Agnes Danneskiold-Samsøe, f. 10 Aug. 1871, skilt 1926 † 2 Jan. 1942 (g. 2^o m. Lensbaron Otto Reedtz-Thott til Gaunø m. m.). [Espe ved Boeslunde.]

Greverne Moltke af Nørager.

Greve Ernst Moltke, f. 16 Okt. 1885 paa Conradineslyst (Søn af Hofjægermester, Greve Otto Joachim Adam til Nørager og Conradineslyst, f. 17 April 1860 † 8 Jan. 1937 og Ingeborg Valentiner, f. 26 April 1862, g. 11 Maj 1883 † 25 Maj 1947), Besidder af det Moltke-Nøragerske Fideikommiss, cand. jur., Sparekasseinspektør, Forstander for Herlufsholm Skole og Gods, Formand i Bestyrelserne for Diakonissestiftelsen, for Børnehjemmet Louisestiftelsen ved Sorø og for Ungdomshjemmet »Lindvangshjemmet«, samt for Administrationskomiteen for Rekonvalescenthjemmet Vedbygaard (K.*D.M.) (Fi.L.2.²) (N.St.O.2.²) (Sv.N.2.²), g. 20 Marts 1915 i Solbjerg K. m. Baronesse Ingeborg Gyldenkrone, f. 2 Juli 1879 † 30 April 1916. [K.]

Søskende:

1. Comtesse Asta Bertha Julie, f. 31 Marts 1884 paa Conradineslyst, g. 13 Marts 1908 i Buerup K. m. Pastor Einarr Prip, f. 5 Febr. 1868 † 2 Febr. 1939. [Frederiksberg.]
2. Greve Aage, f. 25 Nov. 1886 paa Conradineslyst, Forstkandidat, Fuldmægtig i Forsikringsselskabet »Danmark«, g. 1^o 24 Marts 1914 i Søborg K. m. Marguerite Peronard, f. 1 Aug. 1890 † 27 Juli 1925, 2^o 21 Sept. 1926 i Kbh. (A) m. Regitze af Gyldenfeldt, f. 28 Nov. 1895 i Kbh., skilt [K.]; 3^o m. Helle Maria-Louise Grandjean, f. 17 Juli 1912 i Kbh. (B.) [Ordrup.] Børn:

af 1. Ægteskab:

- a. Greve Aage Otto, f. 26 Juni 1917 i Kbh. (H. Tausen), Overfenrik, g. 25 Okt. 1940 i Holte m. Grete Schultz, f. 28 Juni 1916 i Aalborg. [Helsingør.] Døtre:
 - 1) Comtesse Marianne, f. 8 Juli 1941 i Kbh.
 - 2) Comtesse Charlotte, f. 8 April 1946.

af 2. Ægteskab:

- b. Comtesse Nelly, f. 25 Sept. 1927 i Kbh. (A.), Student, overord. Stiftsdame i Vallø. [K.]

af 3. Ægteskab:

- c. Comtesse Marie-Louise, f. 14 Dec. 1939 i Kbh. (Ordrup.) (Vallø.)
3. Comtesse Else (Po.P.R.), f. 2 Marts 1888 paa Conradineslyst, g. m. Greve Harald Moltke.
4. Comtesse Bertha, f. 3 Aug. 1891 paa Nørager, g. m. Henrik Holten Castenschjold.
5. Greve Otto, f. 2 Juli 1895 paa Nørager, Dr. med., Overlæge ved St. Elisabeths Hospital, g. 31 Marts 1922 i Kbh.

Moltke.

(Frh.) m. *Baronesse Rose Bille Brahe*, f. 4 Aug. 1897 i Kbh. (Johs.) [K.] Børn:

- a. *Greve Preben Erik*, f. 28 April 1923 i Kbh. (Nath.) Læge, g. 25 April 1953 i Gentofte m. *Bettina Tove von Kauffmann*, f. 14 Okt. 1928 paa Frederiksberg. [K.]
- b. *Comtesse Berete*, f. 25 Jan. 1925 i Kbh. (Nath.), g. 29 Juni 1946 i Kbh. (B.) m. *Henrik Vilhelm Frederik Tillisch*.
- c. *Comtesse Elisabeth Marie Ingeborg*, f. 9 Maj 1929 i Kbh. (V.F.), Lærerinde ved N. Zahles Skole, g. 26 Juni 1952 i Kbh. (B.) m. *Landbrugs-kandidat Jens Flémming Jarløv*, f. 9 Okt. 1926. [K.]

Farfader:

Greve Adam Georg Ernst Henrik til Nørager og Conradeslyst, Kammerherre, f. 2 Jan. 1822 † 26 Marts 1896, g. 24 Jan. 1856 m. *Comtesse Bertha Marie Louise Moltke*, f. 27 Okt. 1832 † 26 Maj 1908. Børn:

1. *Greve Viggø Vilhelm*, f. 10 Dec. 1862 † 7 Jan. 1943, Slotspræst, g. 31 Maj 1895 m. *Helga Bonnevie Hoff*, f. 28 Aug. 1871 † 13 Marts 1936. Børn:

- a. *Comtesse Elisabeth*, f. 24 Aug. 1896 paa Knabstrup, g. 3 Okt. 1920 m. *Civilingeniør Gustav Rieper Hoff*, f. 8 Marts 1897. [K.]

- b. *Greve Adam Georg Ernst Henrik*, f. 9 April 1899 i Sdr. Jernløse, Kornet ved Livgarden, Overbetjent ved Københavns Politi (S.V.M.8.), g. 19 April 1927 m. *Inger Marie Christiane Ingemann Andersen*, f. 15 Sept. 1903. [K.] Døtre:

- 1) *Comtesse Lise Agnete*, f. 8 Maj 1928.

- 2) *Comtesse Inge Merete*, f. 4 Juni 1930.

- c. *Greve Kai Vilhelm*, f. 28 Nov. 1902 i Sdr. Jernløse, cand. phil., Journalist, g. 1^o 26 Okt. 1928 m. *Rakel Hansen*, f. 1 Okt. 1904 i Odense, skilt (g. 2^o 1945 m. *Redaktør Thøger Thøgersen* † 1947), 2^o 26 Okt. 1938 m. *Thyra Gorm Knudsen*, f. 23 Aug. 1915 i Hadsund. [K.] Børn:

af 1. Ægteskab:

- 1) *Greve Gert*, f. 26 Juli 1929 i Kbh.

af 2. Ægteskab:

- 2) *Comtesse Tina*, f. 5 Okt. 1940 i Brønshøj.

- 3) *Greve Kaj Steffen*, f. 29 Sept. 1943 i Kbh.

- d. *Comtesse Bertha Marie Louise*, f. 21 Maj 1905 i Sdr. Jernløse, g. 2 Sept. 1932 m. *Fabrikant Thor kil Dam*, f. 3 Marts 1904. [K.]

2. *Comtesse Rose Thekla Julie*, f. 14 Nov. 1864, g. m. *Greve Ove Danneskiold-Samsøe*.

3. *Greve Aage*, f. 30 Dec. 1868 † 9 Aug. 1942, *Oberst og Chef for Grænsegendarmeriet*, g. 1^o 28 Okt. 1903 m. *Astrid Sophie Rosenstand*, f. 19 Nov. 1870 † 13 Febr. 1931, 2^o 31 Marts 1936 m. *Lærerinde Helene Petersen* (F.: *Bager-*

Moltke.

mester Thorvald P. og Christiane Nielsen), f. 11 Febr. 1906 i Tønder. [Tønder.] Søn:

af 1. Ægteskab:

Greve Adam Henrik Aage, f. 19 Dec. 1904, Afdelingsleder, Turistforeningen for Danmarks Sverigeskontor, g. 1^o 31 Aug. 1930 m. Jytte Thrane, f. 31 Aug. 1908, skilt (g. 2^o 1949 m. Oberst Poul G. Kendall); 2^o 22 Sept. 1950 i Kbh. (sv. K.) m. Marianne Sjøvall, f. 19 Aug. 1912 i Lund (g. 1^o m. Kurt von Loebbecke). [Stockholm.] Datter:

af 1. Ægteskab:

Comtesse Marie Louise Astrid, f. 29 Dec. 1932. (Vallø.)

Moth.

Poul Moth, Amtmand over Ringsted og Sorø Amter, blev adlet 19 Aug. 1698.

Poul Moth, f. 26 Juli 1898 (Søn af Lektor, Dr. phil. Claus Frederik, f. 23 April 1861 † 17 Okt. 1930 og Magdalene Hartvigsen, f. 18 Juni 1863, g. 9 Aug. 1895 † 14 Febr. 1927) cand. mag. [K.]

Søskende:

1. Ellen, f. 7 Sept. 1896, cand. phil., g. 24 Dec. 1930 m. Jens Peter Christiansen, f. 25 Dec. 1874 i Avnbøl. [Keldstrup Strand, pr. Vilstrup.]
2. Erik, f. 27 Sept. 1900, Landmand, g. 8. Nov. 1927 m. Karen Hansen (F.: Lars H. og Andrea Laura Nanna Brandt), f. 14 Marts 1903. [Løjt Kirkeby, pr. Aabenraa.] Sønner:
 - a. Jørgen, f. 13 Juli 1928.
 - b. Henry, f. 8. Febr. 1930.
3. Sigurd, f. 2 Nov. 1902, Landmand, g. 9 Aug. 1930 m. Frida Paasch, f. 21 Juni 1909. [Hjerndrup.] Børn:
 - a. Kristian, f. 30 Marts 1932.
 - b. Magdalene, f. 19 Juli 1933.
 - c. Margrethe, f. 22 Dec. 1934.

Farfader:

Frederik Peter Christian, f. 2 April 1818 † 8 April 1894, Sognepræst, g. 28 April 1860 m. Elisabeth Augusta Holm, f. 28 Aug. 1833 † 17 Marts 1912. Børn:

1. Luise, f. 6 Jan. 1868, Konventualinde i Roskilde adelige Jomfrukloster. [Roskilde.]
2. Aage Herman, f. 2 Okt. 1871 † 17 Okt. 1946, Forpagter, g. 28 Marts 1910 m. Henriette Kirstine Kliim, f. 18 Febr. 1887. [K.] Børn:
 - a. Ellen Elisabeth, f. 31 Jan. 1911, Sygeplejerske. [K.]
 - b. Gudrun Augusta, f. 24 Marts 1912, g. 27 Aug. 1939 m. Kunstmaler Max Arildskov. [K.]

- c. **A a s e** Emmy, f. 2 Maj 1914, g. 30 Okt. 1937 m. **B ø r g e** Østerby, f. 14 Maj 1914, skilt. [K.]
- d. **K n u d** Hermann Mathias, f. 17 Jan. 1916, Forvalter. [Estrup Hovedgaard, pr. Brørup.]
- e. **A a g e** Bernhard Rudolf, f. 10 Nov. 1921, stud. merc., g. 10 Dec. 1947 i Odense m. **T o v e** Zebitz (F.: Direktør Robert Z.), f. [Odense.]
3. **R u d o l f**, f. 21 Febr. 1873 † 23 Marts 1949, Kommandørkaptajn, g. 17 Okt. 1903 m. **J e n n y** Caroline Melsom, f. 26 April 1873 † 4 Sept. 1953. Børn:
- a. **I n g r i d**, f. 18 Dec. 1904, Student, g. 17 Okt. 1928 m. Civilingeniør **H a r a l d** Ewaldsen, f. 26 Juli 1901. [Lyngby.]
- b. **S o n j a** Margrethe, f. 6 Aug. 1906, g. 1^o 9 Okt. 1930 m. Arkitekt **P o u l** Kristian Nielsen, f. 3 Juli 1900, skilt; 2^o 11 Okt. 1947 m. Politimester* Johannes Adolf Vilhelm Vinding Galschiøt (R.*), f. 8 Dec. 1876 paa Ledreborg. [Lyngby.]
- c. **F r e d e r i k** Peter Christian, f. 2 Marts 1910 i Kbh. (B.), Civilingeniør, g. 26 Sept. 1943 i Brahe-Trolleborg K. m. Børnehavelærerinde **M a r g i t** Birkelund Sørensen (F.: Førstelærer Peder Martin S. og Maren Birkelund), f. 1 Aug. 1919 i Korinth, Brahe-Trolleborg. [Odense.] Sønner:
- 1) **J ø r g e n**, f. 8 Okt. 1944 i Virum.
- 2) **P e e r** Martin Rudolf, f. 14 April 1947 i Kbh.
- d. **C h a r l o t t e** Elisabeth f. 10 Maj 1920, Student, Korrespondent, g. 9 Maj 1945 m. Havebrugskandidat Jens Sørensen, f. [Lyngby.]

von Munthe af Morgenstjerne.



Justitsraad Bredo Munthe til Bekkeskov blev adlet 19 Dec. 1755 med Navnet von Munthe af Morgenstjerne. — Udtørlig Slægtstavle med Vaabenafbildning i Farver, se Aarg. 1915.

Den norske Linje.

C h r i s t i a n Fredrik Jacob von Munthe af Morgenstjerne, f. 9 April 1880 (Søn af cand. pharm. **C a r l** Johan Maximilian, f. 23 Jan. 1844 † 5 Marts 1912 og **A n n a** **D o r o t h e a** Stub, f. 23 Jan. 1850, g. 17 Juni 1879 † 31 Jan. 1936), Arkitekt (N.St.O.3.1), g. 1^o 26 Sept. 1903 m. **I n g r i d** Sundt, f. 7 Juni 1879, skilt, 2^o 5 Sept. 1925 m. **A s t r i** Torsell, f. 24 Dec. 1880 † 9 Juli 1951. [Oslo.] Børn:

af 1. Ægteskab:

1. **A l e x a n d r a**, f. 24 Sept. 1904, g. 26 Aug. 1933 m. Fuldmægtig **T r y g v e** Bull Monrad, f. 22 Nov. 1906, skilt. [Oslo.]

2. **Carl Christian**, f. 17 Juni 1907, Diplomingeniør, g. 1^o 26 Juni 1930 m. **Florence Louise Day Adams**, f. 20 Jan. 1906 † 26 Dec. 1946; 2^o 22 Sept. 1951 m. **Nina Tandberg**, f. 13 Dec. 1914. [Holmenkollen, Oslo.] Børn:
 - a. **Berit**, f. 10 Dec. 1934.
 - b. **Irlin**, f. 7 Juni 1936.

Søster:

Anastasia (Nastinka), f. 2 Marts 1881, g. 5 Febr. 1917 m. **Direktør Axel Engelbert Hartmann**, f. 7 Nov. 1866 † 8 April 1936. [Ljungby, Sverige.]

Farbroder:

Michael Wilhelm Oscar, f. 2 Okt. 1848 † 5 Maj 1933, **Toldkontrolør**, g. 26 Sept. 1888 m. **Julie Antonette Jakobsen**, f. 5 Marts 1866. [Oslo.] Børn:

1. **Emilie Anastasia**, f. 8 April 1891, g. 17 Febr. 1917 m. **Købmand Kjeld Stub Koren**, f. 7 Marts 1888. [Oslo.]
2. **Sergé Soltikoff**, f. 23 Juli 1893, **Ingeniør**, g. 13 Febr. 1934 m. **Else Unger Lund**, f. 11 April 1896. [Oslo.]

Farfaders Brødre:

1. **Vilhelm Herman Ludvig**, f. 2 Okt. 1814 † 30 Dec. 1888, **Ammand**, g. 1^o 30 Nov. 1848 m. **Frederikke Nicoline Vilhelmine Nytaarnia Sibbern**, f. 1 Jan. 1823 † 18 Maj 1864, 2^o 17 Jan. 1866 m. **Caroline Otilia Pladt**, f. 21 Febr. 1839 † 14 Dec. 1915. Børn:

af 1. Ægteskab:

- a. **Bredo Henrik**, f. 11 Nov. 1851 † 24 April 1930, **Dr. jur.**, **Professor**, **Medlem af Videnskabsakademiet**, g. 31 Aug. 1882 m. **Bertha Ludvigsen Schjelderup**, f. 12 Nov. 1857 † 6 Dec. 1943. Børn:

- 1) **Otto Christopher**, f. 4 Marts 1884, **Overretssagfører**, g. 18 Aug. 1906 m. **Astrid Holmboe**, f. 16 Juli 1883. [Vettakollen ved Oslo.] Børn:

a. **Rolf Arild**, f. 23 Marts 1908.

b. **Mona**, f. 10 Juni 1910, g. 11 Jan. 1947 m. **Gaardbruger Olaf Gutubø**, f.

- 2) **Frederikke Marie Cathrine**, f. 26 Dec. 1885, g. 31 Aug. 1910 m. **Konsul, Lektor ved Universitetet Arthur Garland Jayne**, f. 17 Dec. 1882. [Vettakollen ved Oslo.]

- 3) **Wilhelm Thorleif**, f. 4 Nov. 1887, **Ambassadør (N. St.O.3.1) (I.Kr.2.) (P.Chr.2.) (S.H.E.3.)**, g. 30 Juli 1925 m. **Marjorie Elizabeth Alder**, f. 25 Nov. 1902. [Washington.] Døtre:

a) **Majorie Bertha**, f. 26 Juli 1931.

b) **Solveig**, f. 20 Juli 1937.

- 4) **Georg Valentin**, f. 3 Jan. 1892, **Dr. phil.**, **Professor**, **Medlem af Videnskabsakademiet**, g. 15 April 1918 m. **Agnès Helene Konow**, f. 30 Maj 1894. [Oslo.] Børn:

- a) **Bredo**, f. 21 April 1919.
 b) **Eva**, f. 23 Sept. 1921, g. 11 Dec. 1948 m. **Erik Lorentzen**, f.
- b. **Wilhelm Herman Ludvig**, f. 27 Dec. 1855 † 1 Jan. 1938, *Generalmajor*, g. 18 Maj 1888 m. **Maren Francisca (Fanny) Løvenskiold**, f. 22 Dec. 1855 † 31 Juli 1941.
 Børn:
 1) **Herman**, f. 27 Febr. 1889, *Diplom-Skibsingeniør*, g. 1^o 11 Nov. 1915 m. **Adelaide (A dy) Bølling**, f. 26 Dec. 1891, skilt; 2^o 2 Febr. 1948 m. **Elisabeth Follegg**, f. [Tjømø ved Tønsberg.] Børn:
 af 1. Ægteskab:
 a) **Maren Francisca (Fanny)**, f. 18 Dec. 1917.
 b) **Birgitte Adelaide**, f. 13 Juni 1920, g. 5 April 1944 m. *Lærer Hans Aarvold*.
 c) **Gert Edgar**, f. 5 Aug. 1923.
 2) **Wilhelmine (Minni) Catharine**, f. 1 Dec. 1891.
 af 2. Ægteskab:
- c. **Christian Fredrik Jacob**, f. 15 Marts 1867, *Grosserer, norsk Konsul (N.St.O.3.1)*, g. 22 Juni 1891 m. **Frederikke Grüner**, f. 6 Juni 1865 † 30 Aug. 1935. [Newcastle.] Søn:
 Wilhelm Herman Ludvig Albert, f. 16 Marts 1892. [Newcastle.]
- d. **Oscar Fredrik**, f. 1 Marts 1873 † 4 Aug. 1911, *Overretssagfører*, g. 15 Maj 1901 m. **Sigrid Einersen**, f. 10 Sept. 1876 (hun g. 2^o m. *Skovforvalter Simon Wolrath*). [Vaage.] Datter:
 Marie Emilie (Lillemor), f. 18 Marts 1904, g. 1^o 7 Juni 1935 m. *Direktør Astor*, skilt; 2^o 12 Sept. 1939 m. *Greve Philipp de la Cour Balleroy*. [Paris.]
2. **Nicolai Krog Oscar**, f. 31 Juli 1822 † 16 Nov. 1908, *Oberstløjtnant, norsk Kabinettskammerherre Toldkasserer*, g. 1^o 8 Maj 1844 m. *Prinsesse Alexandra Alexievna Lobanov-Rostovskij*, f. 16 Febr. 1823 † 23 Jan. 1858, 2^o 30 Sept. 1878 m. *Severine Bye*, f. 31 Maj 1839 † 16 Dec. 1915 (hun g. 1^o m. *Piantst Thomas Tellefsen* † 1874).
 Børn:
 af 1. Ægteskab:
 a. **Alexis**, f. 29 April 1845 † 24 Juni 1904, *norsk Kammerherre og Oberst*, g. 31 Dec. 1878 m. **Augusta Frederikke Stang**, f. 8 Juli 1847 † 22 Aug. 1939. Søn:
 Nicolai Krog Oscar, f. 7 Jan. 1880 † 17 Juni 1938, *Ritmester*, g. 1^o 28 Dec. 1905 m. **Eva Christensen**, f. 1 Jan. 1885, skilt 1916, 2^o 25 Juli 1916 m. **Nenni Knudtzon**, f. 8 Jan. 1892. [Oslo.] Børn:
 af 1. Ægteskab:
 a) **Eva Julie Johanne**, f. 16 Dec. 1906, g. 22 Okt. 1932 m. *Højesteretsdommer Marius Nygaard*, f. 1 Juni 1902. [Oslo.]
 b) **Agnes Augusta**, f. 7 Dec. 1907, g. 19 Juli 1934 m.

von Munthe af Morgenstjerne.

Læge Carl Fredrik Lindeman, f. 7 Okt. 1895.
[Oslo.]

- c) Alexandra, f. 25 Juli 1909, g. 10 Juli 1936 m.
Inspektør i Citroën, Lieutenant Gaston Chauvin,
f. 17 Aug. 1904. [Oslo.]

af 2. Ægteskab:

- d) Alexis, f. 7 Maj 1917, Sekretær i Forsyningsde-
partementet, g. 1^o 30 Maj 1942 i Oslo m. Elsebe
Stoltenberg, f. 31 Marts 1921 i Oslo, skilt; 2^o 19
Febr. 1946 i Oslo m. Henninge (Lillian) Astrup
(F.: Disponent Arvid A. og Therese Sørensen), f.
27 Dec. 1922 i Oslo. [Oslo.] Børn:

af 2. Ægteskab:

- 1) Jan Cato Oscar, f. 23 Febr. 1947 i Oslo.
- 2) Vibeke, f. 27 Febr. 1950 i Oslo.

af 2. Ægteskab:

- b. Johanne, f. 29 Okt. 1879, g. 25 Juni 1902 m. Pastor
Wilhelm Jørgen Strand, f. 6 Okt. 1869 † 27 Febr.
1950. [Drammen.]

Den danske Linje.

*Efter Revolutionen Hayes ingen Efterretning om den russiske
Gren, som nedstammer fra russisk Major Hans von Munthe af
Morgenstjerne (1817—86). — Se senest Aargang 1940.*

Bredo Otto Herman Christopher Fritz von Munthe af
Morgenstjerne, f. 18 Juli 1912 i Kbh. (Søn af Kammerjunker,
Ekspeditionssekretær Bredo Otto Anton, f. 6 Marts 1871 †
20 Maj 1945 og Ella Caroline, f. Hinrichsen (F.: Entreprenør
Frits H. og Ida Møgelberg), f. 27 Jan. 1885, g. 22 Nov. 1910,
skilt 1913), Besidder af Det Munthe-Morgenstjerne-Løven-
skioldske Fideikommiss, Premierløjtnant* af Fodfolket, Kon-
torchef i Foreningen til Søfartens Fremme, Redaktør af Tids-
skriftet »Søfart«, g. 23 Okt 1937 paa Frederiksberg m. Rig-
mør Lange Eisenhardt (F.: Købmand Victor E. og Julie
Lange), f. 10 April 1912 i Frederikssund. [Vedbæk.]

Faders Enke:

Martha Marie, født Paus (F.: Grosserer, Bankdirektør
Ole P. og Birgitte Schou), f. 22 Nov. 1876 i Oslo, g. 20 Jan.
1917 paa Bygø, Enke 20 Maj 1945. [K.]

Mylius.

*Kammerherre, Kaptajn Johan Caspar Mylius til Stamhuset
Rønninge-Søgaard etc. blev 14 Okt. 1840 optagen i den danske
Adelsstand. — Ved Allerhøjeste Resolution af 6 Sept. 1905 har
Besidderen af Stamhuset Benzon erholdt Tilladelse til at føre
Familienavnet Mylius-Benzon og det Benzon'ske Vaaben i
Forbindelse med det Mylius'ske.*

Slægtens Medlemmer skriver sig »de Mylius«.

Mylius.

I b Mylius-Benzon, f. 7 Dec. 1903 (Søn af Sigismund Ernst til Benzon, f. 8 Sept. 1875 † 9 April 1927 og Fritze Henny Margarethe Hedemann, f. 19 Aug. 1874, g. 6. Nov. 1897 † 9 Juli 1936), Nyder af Stamhuset Benzons og Stamhuset Rønningesøgaards Fideikommiss' Successorfonds, Besidder af Det Mylius-Mylenbergske Fideikommiss, g. 1^o 5 Juli 1929 m. Maud Zenia Astrid Andersen, f. 10 Maj 1908, skilt 20 Sept. 1934 (hun g. 2^o 10 Maj 1936 m. Købmand Peter Walther Bork), 2^o 29 Juli 1936 m. Petra Sofie Pendleton, født Jensen, f. 21 Dec. 1911. [Fænø, pr. Middelfart.]

Farfader:

Albert Sigismund Caspar Mylius til Stamhuset Rønningesøgaard, f. 19 Juni 1851 † 1 Dec. 1895, g. 1 Dec. 1874 m. Alexandra Cochrane, f. 27 Marts 1848 † 17 Dec. 1896. Sønner:

1. *Otto Christian Albert, f. 6 Sept. 1880, g. 11 Maj 1909 m. Onse Emilie Klingenberg, f. 23 April 1883. [Thorshøj, Hjortdal pr. Fjerritslev.]*
2. *Gustav, f. 23 Nov. 1882 † 9 Aug. 1945, Kaptajn, g. 16 Dec. 1917 i Kbh. m. Kathinka Johanne Rasmussen, f. 8 Dec. 1889 i Svendborg. [K.] Sønner:*
 - a. *Kai Cochrane, f. 12 Dec. 1918 i Svendborg, Civilingeniør, g. 10 Aug. 1943 i Kbh. (F) m. Birthe Marie Jenny Jacobsen (F.: Redaktør Jacob Bernhard Carsten J. og Carla Elvira Kirstine Rød), f. 16 Aug. 1922 i Kbh. [K.] Børn:*
 - 1) *Jørgen, f. 5 Marts 1946 i Kbh.*
 - 2) *Marian, f. .. Juni 1950.*
 - b. *Carl Gustav Cochrane, f. 12 Marts 1921 i Svendborg, Grosserer, g. 25 April 1947 i Kbh. (b.v.) m. Kirsten Annette Spade (F.: Kunstmaler og Kunsthandler Aage Alfred Rasmussen og Agnes Kristine Jensen), f. 4 April 1919 i Kbh.*

Farfaders Brødre:

1. *Ejnar Wolff Veith Johan Ernst, f. 18 Maj 1852 † 31 Dec. 1929, russisk Oberstlieutenant, g. 9 Okt. 1900 m. Bodil Hillerup, f. 9 Nov. 1870 † 29 Dec. 1917. Børn:*
 - a. *Jens, f. 3 Aug. 1901, Fabrikant, cand. phil., g. 16 April 1943 i Kbh. (Jac.) m. Pianistinde Yelva Ohrt, f. 26 April 1903 i Voer-Estruplund. [Virum, pr. Holte.] Søn:*

Johan Ernst Sigismund, f. 5 Sept. 1944 paa Yrederiksberg.
 - b. *Karen, f. 12 Aug. 1906, Havebrugskandidat, overord. Stiftsdame i Vallø. [Rungsted Kyst.]*
2. *Sigismund Wolff Veith Christoph, f. 24 Sept. 1858 † 8 Juli 1907, Toldassistent, g. 4 Nov. 1889 m. Clara Vilhelmine Marie Rørup, f. 11 Juni 1860 † 29 Juni 1924. Døtre:*
 - a. *Ulrica Wilhelmine Eina Anna Maria Sigismunda, f. 24 Marts 1891, Klosterfrøken i Vemmetofte. [.....]*

- b. **A n n a** Claritte Louise Caroline Hertha, f. 8 April 1892 i Aarhus, g. 25 Febr. 1921 i Kbh. (G) m. Direktør **C h r i s t i a n** Henrik Olesen (K.²D.M.), f. 31 Jan. 1885 i Kbh. [K.]

Neergaard.



Brødrene Etatsraad, Vice-Landsdommer i Sjælland og Møen Jens Bruun Neergaard til Svenstrup og Kancelliraad Johan Thomas Neergaard til Tølløse blev adlede 31 Maj 1780. – Udførlig Slægttavle og Vaabenafbildning, se Aarg. 1915.

En stor Del af Slægtens Medlemmer skriver sig »de Neergaard«.

Ved Skrivelse af 8 Maj 1952 har Kirkeministeriet fastslaaet, af den ældre Linies danske Gren rettelig fører Familienavnet Bruun de Neergaard.

Den ældre Linje.

Den holstenske Gren.

Uddød i Mandslinien 7 Nov. 1947.

K a r e n Margarete Beatrice Bruun Neergaard, f. 11 Febr. 1911 i Flensborg (Datter af Kommandør Alfried Magnus Oskar Bruun til Oevelgönne, f. 6 Juli 1885 † 29 Maj 1940 og **M a r i o n** Tepau Marama Schlubach, f. 6 Sept. 1887, g. 23 April 1910 † 21 Juni 1941), g. 9 Juni 1938 i Sierksdorf (b.v.) og 10 Juni i Süsel K. m. Oberst i Svea Art.-Reg. og ved Forsvarsstaben **T o r s t e n** Andreas Schmidt, f. 23 Febr. 1899 i Landskrona (S.Sv.2.) (S.N.3.) (Fi.F.K.*3.) [Djursholm.]

Faders Broder:

***H a r a l d** Lucius Montgomery Bruun, f. 1 Juli 1880 † 17 April 1947, Grosserer, g. 15 Juli 1932 i Hamborg m. Marie Mathilde Sahn, f. 21 Jan. 1897 i Kiel. [Barcelona.]*

Farfaders Farbroder:

***C a r l** Erik Johann Bruun til Fideikommisgodset Eckhof, f. 12 April 1823 † 21 Juli 1889. Søn:*

***T h e o d o r** Magnus Sophus Gunni Bruun til Fideikommisgodset Eckhof, f. 11 Juni 1852 † 14 Dec. 1911. Søn:*

***C a r l** Joseph Hellmuth **K u r t** Bruun til Eckhof, f. 13 Juni 1887 † 7 Nov. 1947, Dr. med., Professor, g. 19 Jan. 1917 i Davos m. Helene Mathilde Heim, f. 11 Maj 1883 i Zürich. [Zürich.]*

Den amerikanske Gren.

Se Aargang 1946.

D e n d a n s k e G r e n .

Eiler Bruun de Neergaard til Skjoldenæsholm, f. 9 Sept. 1904 paa Stubberup, Borup (Søn af Hofjægermester Henri til Skjoldenæsholm, f. 20 Aug. 1876 † 25 Dec. 1935 og Julie Octavia Louise Bruun de Neergaard, f. 7 Juli 1879, g. 14 Marts 1903 † 30 Okt. 1918), Nyder af Familiegodset Skjoldenæsholms Successorfond, g. 6 Marts 1934 i Kbh. m. J e n n y Marie Petersen, f. 17 Febr. 1908 i Ringsted. [Skjoldenæsholm ved Jystrup.]

Børn:

1. V i l h e l m, f. 22 Aug. 1934 i Kbh. (H. Tausen.)
2. I n g e, f. 21 Jan. 1936 i Kbh. (H. Tausen.) (Vallø.)
3. G r e t h e, f. 7 Maj 1937 i Kbh. (Valsøllille.) (Vallø.)
4. H e n r i k, f. 16 April 1939 i Kbh. (Valsøllille.)
5. J e n s, f. 30 Dec. 1941 paa Skjoldenæsholm. (Valsøllille.)
6. L i s e, f. 24 Jan. 1946 i Roskilde. (Valsøllille.) (Vallø.)

Søskende:

af Faderens 1. Ægteskab (se ovenfor):

1. Ellen B i r g i t t e, f. 3 April 1906 paa Stubberup, g. 27 Juni 1946 i Kbh. m. Civilingeniør Hans Henrik Paulli, f. 31 Jan. 1899. [Holte.]
2. O v e Henri, f. 12 Juli 1907 paa Stubberup, cand. phil., Kolonibestyrer, g. 11 Aug. 1935 i Egedesminde m. H e l g a Victoria, født Bjødstrup-Sørensen, f. 9 Maj 1903 i Kbh. (hun g. 1^o m. Aage Gitz-Johansen, skilt). XGodhavn.] Søn: H e n r i, f. 15 Marts 1937 i Grønland.
3. L y k k e, f. 11 Jan. 1909 paa Stubberup, cand. phil., g. 19 Juli 1944 paa Skjoldenæsholm m. Reklamechef E r i k Scharling, f. 29 Aug. 1909 i Kbh. [Jægersborg.]

Faders Enke:

Hofjægermesterinde A s t r i d Signe, født Lehmann, f. 30 Aug. 1887 i Nykøbing F., g. 26 Nov. 1920 i Sandager, Enke 25 Dec. 1935. [Hellerup.]

Farfader:

P o u l Johan Carl til Skjoldenæsholm. f. 2 Okt. 1851 † 24 Febr. 1932, Hofjægermester, g. 5 Okt. 1875 m. A n d r e a Emilie Jacobsen, f. 30 Juni 1853 † 19 Febr. 1926. Børn:

1. Andreas T h e o d o r, f. 20 Febr. 1878 paa Hellestrup, cand. jur., Direktør i Axel Prior A/S (R.*), g. 12 Marts 1903 i Kbh. (G.) m. Emma M a r g u e r i t e Prior (F.: Grosserer Peter Axel P. og Hannah Renton), f. 10 Okt. 1880 † 28 Dec. 1938. [K.] Børn:
 - a. E l s e Marguerite, f. 18 Aug. 1904 i Kbh. [K.]
 - b. M a g n a, f. 17 Febr. 1907 i Kbh., g. 8 Sept. 1944 i Birkerød m. Departementschef Erling Sveinbjørnsson (R.*D.M.), f. 29 Maj 1903 paa Fr.berg. [Egedal pr. Kokkedal.]
 - c. V e r a, f. 20 Dec. 1908 i Kbh., g. 1^o 2 Nov. 1929 i Kbh. (G) m. Landsretssagfører G e o r g Frederik Ramm, f. 14 Okt. 1901 † 8 Maj 1938; 2^o 30 Jan. 1942 i Kbh. (b. v.)

Neergaard.

- m. Fabrikant, cand. pharm. Holger Thal-Jantzen, f. 20 Okt. 1906 i Odense. [Rungsted Kyst.]
- d. Andreas Theodor Henri, f. 19 April 1910 i Kbh., Kammerjunker, Kaptajn*. [K.]
2. Adelaide, f. 21 Nov. 1882 paa Hellestrup, Stiftsdame i Vallø, Bogbindermester. [K.]
3. Godtfred, f. 10 Juli 1884 paa Hellestrup, cand. polit., Fuldmægtig i Nationalbanken, g. 5 Nov. 1911 i Kbh. (C) m. Comtesse Margrethe Knuth, f. 12 Nov. 1888 paa Østergaard. [K.] Børn:
- a. Tønnes Christian Vilhelm, f. 18 Aug. 1912 i Odense, Forstkandidat, Kaptajn i Artilleriet, g. 27 Dec. 1946 i Kbh. (T.) m. Elisabeth Leopold Bohm (F.: Pianofabrikant Th. B. og Anna Johanne Marie Leopold), f. 26 Marts 1915 i Kbh. [K.] Døtre:
- 1) Anna Margrethe, f. 12 Nov. 1947 i Kbh. (Vallø).
- 2) Regitze Elisabeth, f. 21 April 1950. (Vallø).
- b. Vibeke Sophie Adelaide, f. 21 Juni 1914 i Odense, Desinatør, overord. Stiftsdame i Vallø. [K.]
4. Edith, f. 5 Febr. 1886 paa Hellestrup, g. 28 Aug. 1906 i Kbh. (B) m. Sognepræst Knud Harald Petersen Eggert, f. 3 Juni 1872 † 25 Jan. 1947. [Sorgenfri ved Lyngby.]
5. Willy, f. 10 Dec. 1888 paa Hellestrup, Løjtnant,* g. 1^o 6 Juni 1916 i Kbh. (C) m. Karen Margrethe Strøberg (F.: Apoteker Jens Christopher Hannibal S. og Sophie Frederikke Maximiliane Baronesse af Haxthausen), f. 29 Juni 1890 i Randers, skilt, 2^o 27 Juni 1936 i Rødovre m. Viceskoleinspektrice Karen May Jensen (F.: Skræder Niels J. og Grethe Asmussen), f. 5 Marts 1910 i Vamdrup. [Rødovre.] Børn:

af 1. Ægteskab:

- a. Erik, f. 26 Juli 1918 paa Laurentiuslund, Løjtnant, Dommerfuldmægtig, g. 18 Juli 1947 paa Aastrup Kloster m. Magda de Neergaard, f. 31 Jan. 1923. [Vejle.] Børn:
- 1) Anne Kirstine, f. 3 Juni 1948 i Vejle. (Vallø).
- 2) Ulla Merete, f. 28 Aug. 1950 i Vejle. (Vallø).
- 3) Peter, f. 16 Juni 1952 i Vejle.
- b. Svend Jørgen, f. 28 Febr. 1920 paa Laurentiuslund, Premierløjtnant ved 3. Reg., g. 29 Dec. 1946 i Kbh. (St.H.) m. Karen Skouenborg, f. 29 Jan. 1921 i Kbh. [Helsingør.]
- c. Poul Vilhelm, f. 8 April 1922 paa Laurentiuslund, Disponent. [K.]
- d. Gerda Annette, f. 16 Maj 1923 paa Laurentiuslund, g. 21 Aug. 1948 i Frederiksborg (Slotsk.) m. Læge Svend Ring Lyndrup, f. 14 Sept. 1913 i Fjellerup. [Odense.]

af 2. Ægteskab:

- e. Johan, f. 20 Juli 1942 paa Frederiksberg.
- f. Knud, f. 23 April 1944 i Rødovre.
6. Therese, f. 6 Aug. 1890 paa Hellestrup (Stb.Kr.M.) (J.J.)

Neergaard.

M.1940), g. 16 Sept. 1924 i Valsøllille m. Gesandt, cand. jur. L a r s Pedersen Tillitse (K.*D.M.), f. 12 Okt. 1891 i Toksværd. [Tokio.]

Farfaders Farbroder:

Peter Christian Joachim til Fideikommissgodset Svenstrup, f. 26 Marts 1806 † 20 Jan. 1893, Geheimekonferensraad, Kammerherre. Son:

Vilhelm Peter Christian, f. 11 Juni 1846 † 16 Aug. 1912, Kammerherre, Hofjægermester, g. 21 Maj 1875 m. Sophie

Louise Bardenfleth, f. 24 Okt. 1855 † 4 Nov. 1947. Datter: Christiane Johanne, f. 30 Sept. 1883 paa Stubberup (F.M.E.3.), g. 2 Okt. 1919 i Borup m. Bankinspektør S v e n d Tetens, f. 5 Maj 1882 † 22 Maj 1939. [K.]

Den yngre Linje.

1. G r e n.

Peter Johanson Ferdinand Jacob de Neergaard, f. 4 Dec. 1921 paa Faarevejle (Skrøbelev K.) (Søn af Kammerjunker Jacob til Hjortholm, f. 21 Febr. 1891 † 14 Dec. 1932), Løjtnant ved Jyske Dragon Reg., Forpagter. [Hvalsø.]

Moder:

Kammerjunkerinde A a s e, født Comtesse Krag-Juel-Vind-Frijs, f. 27 Marts 1892, g. 24 Jul. 1918 i Kbh. (C), skilt, Priorinde paa Aastrup Kloster. [Aastrup Kloster, pr. Tølløse.]

Søster:

M a g d a Frederikke Agnes Wendela Charlotte Amalie, f. 31 Jan. 1923 paa Faarevejle, g. 18 Juli 1947 paa Aastrup Kloster m. Dommerfuldmægtig Erik Bruun de Neergaard.

Faders Datter:

Af Faderens 1. Ægteskab med J u l i a Charlotte Wilhelmine Bornemann, f. 19 Sept. 1891, g. 16 Dec. 1913, skilt (g. 2^o m. Direktør H a r a l d Waltersdorff). [London.]:

Julie R e g i t z e Jeanina, f. 7 Sept. 1914 i Kbh., g. 23 Aug. 1948 i London m. norsk cand. mag. E i n a r Angus Edwardsen, f. 11 Jan. 1912 i Horten. [Reading, England.]

Farfader:

W e n z e l Carl Peter Frederik Flach til Faarevejle og Seinhus, f. 6 Jan. 1864 † 11 April 1919, Hofjægermester, Kammerjunker, g. 1^o 30 Aug. 1887 m. J a c o b i n e Adamine Jeanina Estrup, f. 31 Juli 1862 † 24 Marts 1937, skilt, g. 2^o 2 Dec. 1917 m. Julie Viveke (V i g g a) Wiggers, født Kjær, f. 27 April 1878 (g. 1^o m. Tandlæge Møhl, skilt). [Roskilde.]

Farfaders Fader:

Peter Poul F e r d i n a n d til Faarevejle, f. 31 Maj 1836 † 13 April 1878, Kammerjunker, g. 13 Nov. 1862 m. Hillevid Christina W e n d e l a Sophie Augusta Flach, f. 20 Okt. 1843 † 29

Neergaard.

Febr. 1924 (g. 2^o m. Ritmester, Kammerherre *Johannes Conrad Edgar Moe* † 1899). Børn:

- 1) *Ebbe Flach*, f. 4 Aug. 1865 † 11 Dec. 1950. Hofjægermester, g. 15 Sept. 1891 m. *Malvine Hildeborg Benedicte Sitta von Rosen*, f. 5 Febr. 1873 † 3 Febr. 1944. Børn:
 - a) *Axel Ferdinand Frederik Flach*, f. 24 Juli 1892 paa Skjelstofte, g. 20 Dec. 1926 m. *Eugénie Gertruy Reinira Gosewehr* (F.: Kontorist Johs. Jacobus G. og Maria Kuypers), f. 22 Juli 1901 (g. 1^o 1921 m. Willem Groeneveld, skilt). [K.]
 - b) *Helene Betzy Hillevid Sophie Flach*, Besidder af det von der Wisch-Reventlowske Fideikommiss, f. 10 April 1894 paa Skjelstofte, g. 15 Juni 1919 i Vesterborg m. Landsdommer* *Kaj Frederik Jørgen Heramb* (R.*), f. 15 Okt. 1888 paa Frbg. [K.]
 - c) *Wendela Benedicte Flach*, f. 16 April 1896 paa Skjelstofte, g. 15 Sept. 1920 i Vesterborg m. Overregistrator, cand. jur. *Hennig Sewerin Lage* (R.*D.M.), f. 24 Sept. 1888 paa Frbg. [K.]
 - d) *Sitta Flach*, f. 15 Juni 1916 paa Skjelstofte, g. 14 Maj 1937 i Vesterborg m. Godsejer, Landbrugskandidat *Laurits Theophil Harald Jørgensen*, f. 11 Nov. 1912 paa Søllestedgaard, skilt. [K.]
- 2) *Holger Flach*, f. 20 Jan. 1868 i Göteborg, cand. polyt., Kammerjunker, Ingeniør, Formand for Bestyrelsen af og Direktør for Badeanstalten »København« (K.*D.M.) (D.r.K.) (I.F.2.) (Fi.H.R.2.2) (N.St.O.2.2) (Pr.r.K.3.) (S.V.2.2), g. 10 Okt. 1891 i Kbh. m. *Louise Hedemann*, f. 16 Sept. 1865 † 23 Dec. 1937. [K.] Børn:
 - a) *Wenzel Rudolph Flach*, Medejer af Førslevgaard og Petersminde, f. 23 Sept. 1892 i Sandvig, Hofjægermester, Kaptajn*, Formand for Sorø Amts landøkonomiske Selskab (R.*) (M.T.Kfh.) (Ø.r.K.2.), g. 20 April 1920 paa Frederiksberg m. *Marie (Maïse) Munk Wilhjelms* (F.: Maleren Johannes Martin Fasting W. og Johanne Marie Kløcker), f. 21 Maj 1889 i Porsgrund. [Førslevgaard ved Fuglebjerg.] Børn:
 - (1) *Johan Wenzel Flach*, Medejer af Førslevgaard, f. 18 Febr. 1921 paa Frederiksberg, Landbrugskandidat, g. 6 Jan. 1948 i Oslo (Frogner K.) m. Indendørsarkitekt *Kari Jull Jacobsen* (F.: Disponent Sigurd J. og Carla Brath Sørensen), f. 28 Febr. 1921 i Oslo. [Petersminde, pr. Fuglebjerg.] Sønner:
 - (a) *Johan Nicola J Flach*, f. 3 Dec. 1950 i Næstved.
 - (b) *Jan Henrik Flach*, f. 14 Febr. 1952 i Næstved.
 - (2) *Marie-Louise Flach*, f. 26 Marts 1922 i Kbh., g. 20 Juli 1945 i Førslev K. m. Proprietær,

Neergaard.

- Landbrugskandidat Ole Bjørn Jensen, f. 3 April 1919. [Vernersminde, Hvalsø.]
- (3) **Holger Flach til Fuglebjerggaard, f. 26 Marts 1922 i Kbh., Ingeniør hos Dansk Soyakagefabrik A/S, g. 9 Sept. 1950 i Næstved (Notre Dame) m. Thérèse Alice Georgette Davy, f. 28 Dec. 1924. [K.] Datter:**
Benedicte Marie-Denise Flach, f. 8 Jan. 1952 i Kbh.
- (4) **Eva Flach, f. 4 Juli 1923 i Skagen, g. 26 Juni 1950 i Førslev m. Civilingeniør Henning Severin Petersen, f. 22 Nov. 1919. [Odense.]**
- (5) **Ida Marianna Wilhelm Flach, f. 17 Jan. 1928 i Førslev. (Vallø.)**
- b) **Mogens Ferdinand Flach, f. 24 Sept. 1894 † 26 Marts 1943, Sekondløjtnant, Afdelingschef, g. 1^o 12 Maj 1920 m. Karen Speyer, f. 31 Marts 1900, skilt (hun g. 2^o 4 Maj 1939 m. Ingeniør Henning Holck-Larsen), 2^o 5 Jan. 1940 i Søllerød m. Lillian Gudrun Thygesen, f. 10 Aug. 1914 i Hellerup. [K.] Børn:**
af 1. Ægteskab:
(1) **Ilb Holger Ferdinand Flach, f. 9 Juli 1921 i Kasted, Aarhus Amt, Chefkonstruktør, Instruktør i Algonquin Rgmt. Reserveofficersskole, g. 1^o 23 Nov. 1946 m. Gerda Nystad, f., skilt; 2^o 12 Juni 1952 m. Marion Joyce Fosdick, f. 7 April 1924 i North Bay, Canada. [North Bay, Ont., Canada.] Døtre:**
af 1. Ægteskab:
(a) **Vibeke Charlotte Flach, f. 24 Febr. 1948.**
af 2. Ægteskab:
(b) **Datter, f.,**
- (2) **Birgitte Louise Elisabeth Flach, f. 22 Aug. 1922 i Kbh., g. 1^o 19 Juni 1943 i Kbh. (Jac.) m. Maleren Helge Ernst, f. 27 Jan. 1916 i Kbh., skilt; 2^o 21 Juli 1952 i Kbh. m. Arkitekt Søren Nielsen, f. [K.]**
af 2. Ægteskab:
(3) **Wenzel Henrik Flach, f. 28 Maj 1940 i Kbh.**
(4) **Jørgen Ulrik Flach, f. 21 Jan. 1942 i Kbh.**
(5) **Anne Vibeke Flach, f. 6 April 1943 i Hellerup. (Vallø.)**
- c) **Anna Lise Gabriele Mathilde Flach, f. 1 Dec. 1904, cand. phil., g. 14 Maj 1932 m. Dr. phil. Heinz Holter, f. 5 Juni 1904, skilt. [K.]**
- 3) **Peter Johansen Flach til Oberau, f. 15 Maj 1871 † 1 Juni 1931, Hofjægermester, g. 18 Juli 1899 m. Franziska Elisabeth von Carlowitz, f. 20 Jan. 1876 † 4 Aug. 1945. Børn:**

Neergaard.

- a) Ferdinand Carl, f. 2 Maj 1900, g. 19 Maj 1933 m. Ingeborg Amalie Buch Jensen, f. 26 Marts 1911. [K.]
- b) Else, f. 25 April 1902. [Helsingør.]
- 4) Vendela Annette Hillevid, f. 5 Febr. 1873, g. 29 Juni 1892 m. Herold ved de kgl. Ordener, Kammerherre Sitten Erik Oskar Sixtensohn Flach til Svensksund, f. 24 Jan. 1859 † 4 Nov. 1911. [Stockholm.]

Farfaders Farbroder:

Charles Adolf Denis til Gyldenholm og Kastrup med Charlottendal, Estvadgaard og Appelsbjerg, f. 20 Maj 1839 † 23 Dec. 1903, Hoffjægermester, g. 18 Okt. 1867 m. Jenny Qvistgaard, f. 1 Marts 1847 † 16 Okt. 1933. Børn:

- 1) Annette Marie, f. 5 Dec. 1868 paa Gyldenholm, g. 27 Sept. 1893 sst. m. Læge Aage Holstein, f. 10 Juli 1863 † 30 Juli 1908. [K.]
- 2) Tofa Alvilda, f. 29 Marts 1871 paa Gyldenholm, Enke efter cand. polit., Greve Wilhelm Ahlefeldt-Laurvig. [K.]
- 3) Carl, f. 10 Febr. 1873 paa Gyldenholm, Løjtnant*, g. 21 Nov. 1905 i Valdres, Norge, m. Anna Henriette Münster, f. 6 Okt. 1875 † 17 Dec. 1951. [Gyldenholm ved Slagelse.] Børn:
 - a) Solveig Aslaug, f. 23 Aug. 1907 paa Gyldenholm, overord. Stiftsdame i Vallø.
 - b) Peter Johansen Charles Eugén til Gyldenholm, f. 17 Maj 1909 i Kbh. (Fuglebjerg K.), Student, Direktør i Filtfabrikken »Norden«, g. 4 Sept. 1934 i Tostrup K. m. Baronesse Birte Reedtz-Thott, f. 22 Jan. 1912 paa Grundmosegaard. [Lyngby.] Børn:
 - 1) Carl Holger Niels, f. 22 Sept. 1936 i Kbh. (Lyngby K.)
 - 2) Peter Johansen, f. 14 Febr. 1939 i Kbh. (Tostrup K.)
 - 3) Michala, f. 2 Maj 1946 (Vallø).
 - c) Edvard til Kastrup, f. 26 Febr. 1913 paa Fuglebjerggaard, Student, Handelshøjskoleeksamen, g. 13 Sept. 1941 m. Mary Burns, f. 4 Jan. 1918. [U.S.A.]
- 4) Eigel, f. 19 Juli 1876 † 23 Febr. 1943, *Civilingeniør*, g. 29 Sept. 1903 i Kbh. (H) m. Mathilde Krag (F.: Grosserer Erik K. og Ida Caroline Gad), f. 25 April 1878 i Kbh. [Hørsholm.] Børn:
 - a) Charles Adolf Denis, f. 25 Aug. 1904 paa Frederiksberg, Landbrugskandidat, Grosserer, g. 8 Juli 1930 paa Frederiksberg m. Else Margrethe Blythmann, f. 16 Marts 1907 sst. [Frederiksberg.] Børn:

Neergaard.

- (1 *Mette Lise*, f. 11 April 1935 paa Fr.berg.
(Vallø.)
(2 *Eigil*, f. 29 Marts 1947 i Kbh.)
- b) *Annette Marie*, f. 27 Sept. 1908 i Kbh. g. 23 Nov. 1935 i Hørsholm m. Ingeniør *Henrik Sporon*, f. 27 Febr. 1898 i Aalborg. [Hørsholm.]
- 5) *Viggo* til Charlottendal, Valdemars Kilde og Lille Frederikslund, f. 20 Maj 1881 paa Gyldenholm (Kirkerup), Landbrugskandidat (R.*D.M.), g. 1^o 24 Aug. 1916 i Rungsted (Hørsholm) m. *Inger Benedicte (E a) Dinesen*, f. 2 April 1883 † 17 Juni 1922, 2^o 10 Okt. 1925 i Auvernier m. *Elisabeth Perrochet*, f. 6 Dec. 1889 i Auvernier. [Valdemars Kilde ved Frederikslund.] Børn:
- af 2. Ægteskab:*
- a) *Rolf Viggo* til Gunderslevholm, f. 24 Febr. 1927 paa Valdemars Kilde. [Gunderslevholm, pr. Herlufmagle.]
- b) *Marie Lise*, f. 25 Juni 1928 sst., overord. Stiftsdame i Vallø.
- c) *Tofa Elisabeth*, f. 15 Maj 1932 sst. (Vallø).
- d) *Denis François*, f. 18 Dec. 1934 sst., Student.

Farfaders Farfaders Brødre:

1. *Johan Ferdinand* til Trøiborg, Fuglsang og Prierskov, f. 3 Aug. 1796 † 10 April 1849, Kammerherre, Amtmand.
Sønner:
- a. *Johan Thomas Oluf* til Gunderslevholm og Tærø, f. 15 Aug. 1834 † 15 Juli 1921, cand. polyt., Kammerherre, Etatsraad, g. 22 Juli 1869 m. *Anna Marie Antoinette Elisabeth Castenschold*, f. 5 Aug. 1850 † 12 Juli 1913.
Søn:
- Ferdinand Lorenz* til Gunderslevholm og Holløse Mølle, f. 13 Jan. 1874 † 22 Nov. 1938, g. 11 Sept. 1902 i Kbh. m. *Marie Henriette Dorothea Hansen*, f. 18 Sept. 1876 i Kbh. [Gunderslevholm ved Herlufmagle.]
- b. *Rolf Viggo* til Fuglsang og Prierskov, f. 29 Nov. 1837 † 3 Maj 1915, g. 2 Maj 1885 m. *Ellen Bodil Hartmann (F.: Professor Emil H. og Bolette Puggaard)*, f. 10 Febr. 1867 (F.M.1) [Fuglsang ved Nykøbing F. og K.]
2. *Peter Christopher* til Aunsbjerg, f. 7 Febr. 1816 † 14 Aug. 1870, g. 8 Okt. 1842 m. *Ida Louise Amalie Nikoline Ludovika Laussen*, f. 6 Dec. 1823 † 4 April 1907. Sønner:
- a. *Arthur Hjalmar*, f. 24 April 1846 † 22 April 1916, Læge, g. 27 Juli 1877 m. *Julie Ulrikke Marie Kold*, f. 3 Dec. 1851 † 30 Okt. 1928. Børn:
- 1) *Johanne Henriette Elisabeth Kold*, f. 14 Juni 1878, g. 26 Maj 1905 m. Afdelingsbestyrer i Sparekassen for København og Omegn, cand. phil. *Niels Bjerregaard Hiort*, f. 5 Juni 1874 † 30 Aug. 1950. [Hellerup.]
- 2) *Age Christopher*, f. 17 Juli 1882. [Hellerup.]

- 3) *Ida Rose Marie Kold*, f. 2 Jan. 1888, Klosterfrøken i Vemmetofte. [Aarhus.]
- b. *Thomas Viktor*, f. 21 Juli 1850 † 26 Jan. 1926, *Proprietær*, g. 15 Nov. 1882 m. *Selma Petersen*, f. 3 Maj 1859 † 3 Okt. 1938. Børn:
- 1) *Peter Christoph er*, f. 17 Sept. 1883 † 8 Juli 1952, *Proprietær*, g. 27 Okt. 1914 i Helsingør m. *Elisabeth Limborg*, f. 9 Aug. 1887. [Laurbjerg.] Børn:
 - a) *Preben Viggo*, f. 16 April 1916, Kontorassistent. [Vejle.]
 - b) *Gerda Ida Elisabeth*, f. 21 April 1919, Kontorassistent, g. 2 April 1945 i Kbh. (Filips) m. *Kontorist Rikard Kristian Charles Herand*, f. 22 Sept. 1919 i Kbh. [K.]
 - 2) *Selma Henriette*, f. 26 Jan. 1885 paa Petersminde, g. 31 Okt. 1917 i Aarhus (Domk.) m. *Direktør Poul Aage Hindborg*, f. 22 Jan. 1884 i Kbh. [Vejle.]
 - 3) *Ida Luise Amalie*, f. 6 Dec. 1886 paa Petersminde, g. 2 Nov. 1912 i Skanderborg m. *Ekspeditionssekretær i Generaldirektoratet for Statsbanerne, cand. jur. Hans Vilhelm Carl Gustav Tauson*, f. 14 Aug. 1881 i Gentoft. [K.]
 - 4) *Arthur Hjalmar*, f. 26 Maj 1888 † 10 Okt. 1953, *Proprietær*, g. 28 Okt. 1916 i Aarhus (Domk.) m. *Ellen Jørgensen*, f. 9 April 1890 paa Faverskov. [Randers.] Sønner:
 - a) *Jørgen Victor*, f. 17 Dec. 1917. Landbrugskandidat, ansat i Det danske Hedeselskab. [Viborg.]
 - b) *Mogens* f. 24 Marts 1919, Civilingeniør, g. 20 Juni 1946 i Riiskov m. *Lise Krogh Andersen*, f. 26 Marts 1918. [K.]
- c. *Thorvald*, f. 25 Aug. 1856 † 14 Jan. 1927, g. 15 Sept. 1882 m. *Agnes Cathrine Caroline Hansen*, f. 14 Juli 1861 † 8. Nov. 1940. Sønner:
- 1) *Carl Ernst*, f. 14 Juli 1884 † 3 Nov. 1943, *Brandinspektør*, g. 25 Jan. 1912 i Ringsted m. *Doris Wendell*, f. 27 Jan. 1888 i Ringsted. [Skelskør.] Børn:
 - a) *Elgil Bruno Wendell*, f. 7 Juli 1913 † 29 Marts 1945, *Brandinspektør, Stationsleder af Falcks Redningskorps*, g. 8 Jan. 1940 i Kbh. m. *Ellen Theres Elisabeth Vellø* (F.: *Overassistent Hans Olaf V. og Agnes Nielsen*), f. 7 Aug. 1918 i Kbh., aut. *Klasselotterikollektrice*. [Slagelse.] Søn: *Elgil Peter Finn*, f. 20 Juli 1941 i Slagelse.
 - b) *Ellen Vibeke*, f. 9 Juni 1917 paa Aunsbjerg, g. 7 Juni 1940 i Skelskør m. *Brygmester Gunnar Gunnarsen Harboe*, f. 21 Okt. 1911 i Skelskør. [Skelskør.]
 - c) *Ebba Merete*, f. 12 Sept. 1919 paa Aunsbjerg,

- g. 19 Febr. 1946 m. Malermester Erik Maibom, f. i Skelskør. [Nexø.]
- 2) **Christoffer Matthæus Laussen**, f. 28 Febr. 1895 paa Reerslevgaard, Hotelejer, g. 18 Okt. 1929 i Nexø m. **Gudrun Sonne Andersen**, f. 19 Aug. 1903 i Nexø. [Nexø.] Datter:
Inge, f. 6 Maj 1935 i Nexø, Konventualinde i Roskilde adelige Jomfrukloster.
- d. **Peter Johansen til Aunsbjerg**, f. 7 Marts 1864 † 23 Sept. 1940, g. 24 Juni 1893 m. **Christiane Charlotte Boeck**, adopt. Lotze, f. 9 Maj 1871. [Odense og Aunsbjerg ved Sjørslev.] Døtre:
- 1) **Henny Elisabeth**, f. 10 Aug. 1899, g. 10 Febr. 1933 m. **Kaptajn i Livg., Kammerjunker Axel Vilken Arendrup**, f. 25 Nov. 1896, skilt (han g. 1^o m. **Baronesse Else Rosenkrantz**, skilt). [K.]
- 2) **Bodil Vibeke**, f. 5 Dec. 1901 i Odense, g. 5 April 1924 sst. m. **Godsejer Johannes Preetzmann** til Avnsbjerg, f. 11 Sept. 1891 paa Frisenvold. [Avnsbjerg pr. Sjørslev.]
3. **Johan Thomas**, f. 5 Juli 1818 † 15 Aug. 1865, kgl. Skovrider, Landmaaler, g. 31 Juli 1857 m. **Vilhelmine Margrethe Ulrich**, f. 25 Sept. 1825 † 1 Maj 1900. Sønner:
- a. **Vilhelm**, f. 12 April 1858 † 29 Dec. 1912, Skovrider, g. 24 Marts 1891 m. **Ida Sophie Jacobine Biørn**, f. 2 Dec. 1868 † 8 Jan. 1939. Søn:
Johan Thomas, f. 13 Jan. 1892 paa Vemmetofte, Forstkandidat, Skovrider og Godsforvalter paa Glorup (R.*), g. 20 Aug. 1927 m. **Aase Marie Hahn-Thomson**, f. 6 Dec. 1906 i Haslev. [Glorup pr. Svindinge F.] Datter:
Merete, f. 17 Nov. 1930 paa Glorup. (Vallø.)
- b. **Julius**, f. 8 Marts 1861 † 20 Juni 1923, Apoteker, g. 14 Dec. 1889 m. **Sara Marie Sørensen**, f. 15 Jan. 1869. [New York.] Børn:
- 1) **Christian Ferdinand Frederik**, f. 15 Maj 1891 i New York, Bankembedsmand, g. 23 Nov. 1918 i Kina m. **Christene de Mund Hopkins**, f. 24 Nov. 1897. [New York.] Sønner:
- a) **Christian Ferdinand Frederik**, f. 11 Juli 1923 i Harbin, Kina.
b) **Robert Julius**, f. 24 Aug. 1927 sst.
- 2) **Vilhelm**, f. 27 Sept. 1894 i Brooklyn, N.Y., Apoteker, g. 14 Okt. 1922 i Brooklyn, N.Y. m. **Lydia Field**, f. 4 Okt. 1896 i Chicago, Ill. [New York.] Børn:
- a) **William Field**, f. 25 Aug. 1923 i Brooklyn, N.Y., Apoteker, g. 24 Juni 1949 i Washington,

Neergaard.

D.C., m. Cicely Davenport, f. 31 Aug. 1928 i Washington. Datter:

Amelia Sara, f. 9 Maj 1951.

b) Lydia Marie, f. 25 Febr. 1927 i Brooklyn, N.Y., g. 6 Juli 1951 i Lloyd Harbor, Long Island m. Forsikringsdirektør Woodrow van Hoven, f. 25 Aug. 1919 i Huntington, Long Island.

3) Jules, f. 22 Marts 1910 i New York, Forretningsmand, 1st Lieutenant in Military Intelligence, g. ..
..... [New York.]

c. Aage, f. 28 Juni 1862 † 1 Dec. 1937, Oberstlt., Landinspektør, g. 19 Maj 1900 i Valby (Jesus K.) m. Karen Andrea Schønning (F.: Grosserer Carl Frederik S. og Frederikke Eleonore Mortensen), f. 18 Sept. 1873 i Kbh. [K.] Børn:

1) Ebbe, f. 30 Marts 1901 i Nyborg, cand. mag., Direktør for Statens Filmcentral, Forfatter, g. 20 Okt. 1930 i Asminderup m. Else Beate Højberg-Pedersen (F.: Civilingeniør Lauritz P. og Ellen Højberg), f. 24 Okt. 1904 i Fakse. [K.]

2) Vilhelmine Margrethe, f. 19 Okt. 1902 i Nyborg, g. 6 Sept. 1936 m. Fabrikejer Ernst Borregaard, f. 25 Sept. 1892 i Kbh. [New York.]

3) Pierre Paul Ferdinand Mourier, f. 19 Febr. 1907 i Nyborg, Havebrugskandidat, Dr. agro., g. 31 Dec. 1936 i Kbh. (b. v.) m. Kamma Bodil Trautner (F.: Amtslæge Holger T. og Maja Budtz-Jørgensen), f. 13 Jan. 1908 i Grenaa. [K.] Børn:

a) Jørgen, f. 11 Jan. 1938 i Kbh.

b) Jesper, f. 15 Aug. 1939 sst.

c) Karen Birgitte, f. 18 Sept. 1942 sst.

d) Elisabeth Marianne Benedikte, f. 24 Marts 1946 sst.

4) Erik, f. 9 Nov. 1911 i Vordingborg, Boghandler, g. 1^o 17 Juli 1937 i Kbh. (b. v.) m. Børnehave lærerinde Astrid Andersen (F.: Folketingsmand, Redaktør Peter A. og Johanne Schaltz), f. 27 Sept. 1909 i Svendborg, skilt 1947; 2^o 2 Juni 1949 i Taarnby m. Betty Elaine Gay (F.: Assurandør Norman Deasey G. og Elsie Samphier), f. 1 Maj 1925 i Bristol. [K.] Børn:

af 1. Ægteskab:

a) Kasper Erik, f. 20 Marts 1939 i Kbh.

b) Lotte Agnete, f. 4 Nov. 1942 sst.

2. Gren.

Hans Peter Rottbøll de Neergaard, f. 11 Febr. 1897 (Søn af Proprietær Johan Andreas, f. 15 Juli 1867 † 23 Marts 1931, g. 7 Juli 1893 m. Alma Rottbøll, f. 20 Maj 1868 † 26 Okt. 1935) Grosserer, g. 12 Okt. 1930 m. Ulla Tafdrup

Neergaard.

(F.: Fabrikant Axel E. T. og Anna Sofia Jacobsen), f. 14 Okt. 1906, skilt, 2^o 8 Maj 1940 m. Bente Tafdrup (F.: Fabrikant Axel E. T. og Anna Sofia Jacobsen), f. 22 Dec. 1913. [Charlottenlund.] Børn:

af 1. Ægteskab:

- a. Birgitte Rottbøll, f. 18 April 1933 i Charlottenlund.
- b. Aksel Johan Rottbøll, f. 2 Maj 1935 sst.

af 2. Ægteskab:

- c. Anette Rottbøll, f. 31 Dec. 1941 sst.
- d. Johan Peter Rottbøll, f. 4 Juli 1943 i Hornbæk.
- e. Tove Rottbøll, f. 4 Febr. 1945 i Charlottenlund.

Søskende:

1. Ulla, f. 10 Maj 1894, g. 1^o 2 Maj 1919 m. Revisor i Landmandsbanken Erik Rathsack, skilt, 2^o 9 Nov. 1929 m. Redaktør, cand. jur. Poul Christian Herholdt Dreyer, f. 12 Maj 1894 i Odense, skilt, (g. 1^o m. Ragna Møller, skilt). [Odense.]
2. Johan Michael, f. 8 Okt. 1900, cand. math. [K.]
3. Ebba, f. 14 Sept. 1903, g. 18 Sept. 1928 m. Disponent Hans Erik Andreas Andersen, f. 10 Juli 1893, skilt. [Charlottenlund.]
4. Tove, f. 4 Febr. 1907, g. 2 Okt. 1931 m. Civilingeniør Christian Glud, f. 14 Dec. 1892. [Charlottenlund.]

Farfader:

Johan Peter Jacob, f. 11 Juni 1834 † 5 Dec. 1908, g. 7 Juli 1861 m. Johanne Marie Fabricius, f. 21 Maj 1836 † 27 April 1922. Sønner:

1. Hans Frederik, f. 1 Jan. 1869 † 13 April 1934, g. 1^o 7 Jan. 1893 m. Emma Vilhelmine Skoog, f. 23 Dec. 1864 † 24 Dec. 1920, 2^o 2 April 1922 m. Marie Jensen, født Godtfredsen, f. 17 April 1876. [K.] Børn:

af 1. Ægteskab:

- a) Andrea (Daisy), f. 14 Nov. 1893, g. 19 Jan. 1916 m. Grosserer Bror Chrisander, f. 3 Juni 1886. [Skurup, Sverige.]
- b) David Peter, f. 9 Nov. 1894, Godsejer, g. 28 Sept. 1920 m. Ida Berkow, f. 25 Juni 1898. [Avesta.]

Børn:

- (1 Bruno, f. 21 Nov. 1921, pol. mag., g. 25 Marts 1949 i Sthlm. (St. Görans förs.) m. Ingegärd Margareta Lundgren, f. 27 Sept. 1920. [Stockholm.] Datter:

Anne Kerstin, f. 24 Febr. 1953.

- (2 Daisy, f. 17 Sept. 1935.

- c) Marie Magdalene (Magda), f. 24 Okt. 1895, Lærerinde, g. 4 Okt. 1924 m. Adjunkt Emfrid Algot Vennerberg, f. 21 Marts 1883. [Landskrona.]

- d) Carl Johan (J o h n), f. 30 Nov. 1898, Repræsentant. [Malmø.]
- e) O s c a r Frederik, f. 25 Jan. 1901, g. . . . [Chicago.]
- f) Karin Margarete, f. 20 Jan. 1902, g. 15 April 1929 m. Funktionær ved Tuborg Charles Pedersen, f. 28 Marts 1899. [..]
- g) O l g a Emilie, f. 8 April 1905, g. 29 Jan. 1924 m. Grosserer A. Ralston. [Skurup.]
2. *F r a n t z*, f. 3 Sept. 1871 † 24 Juni 1936, Ingeniør, g. 1^o 21 Okt. 1901 i Malmø m. Ellen Asp, f. 16 Aug. 1879, skilt 1914, 2^o 6 Marts 1917 m. *V a l b o r g Marie Belfrage*, f. 23 April 1892 † 3 Febr. 1926, 3^o 6 Okt. 1935 i Stockholm m. Olga Catharina Knudsen (F.: Proprietær Carl Chr. K. og Charlotte Swahn), f. 20 Jan. 1881 i Stockholm. [Stockholm.] Børn:
- af 1. Ægteskab:
- a) Jarl Rudolf Peter, f. 1 Sept. 1902 i Gøteborg, Købmand. [Malmø.]
- b) D o u g l a s, f. 27 Sept. 1908 i Gøteborg, Købmand. [Gøteborg.]
- af 2. Ægteskab:
- c) Inga - Lill Valborg Belfrage, f. 24 Dec. 1917 i Stockholm, g. 18 Juni 1939 m. Snedkerværkmester Waldemar Sørensen, f. 18 Okt. 1909 i Nyköping M. [Nyköping, Sverige.]
- d) Mimmi M a r g a r e t a Belfrage, f. 3 Febr. 1921 i Stockholm, g. 11 Dec. 1944 m. Civilekonom Erik Georg Nyström, f. 6 Aug. 1920 i Gøteborg. [Madríd.]
3. J o h a n Vilhelm, f. 24 Nov. 1872, Domæneintendant* (S.V.3.¹), g. 23 Juli 1898 m. Helga Marie Petersen, f. 23 Juli 1872 † 3 Juni 1943. [Kalmar.] Børn:
- a) Carl Johan Peter, f. 21 Dec. 1899, Skatteexecutor, g. 17 Juni 1929 m. Ila Irene Dodd, f. 5 Aug. 1907. [Kalmar.] Børn:
- (1 Elaine Helga Mae, f. 16 Maj 1931.
- (2 Gudrun (Gully) Carroll, f. 7 Maj 1932, g. 19 Juni 1951 m. Landskontorist Bengt Gustav Lennart de Flon, f. 22 Aug. 1925.
- (3 Carl - J o h a n George, f. 12 Juli 1939.
- (4 Claës Eric Gordon, f. 25 Sept. 1943.
- (5 Beverley Doris Elisabeth, f. 1 Sept. 1945.
- b) Gudrun Marie, f. 10 Marts 1901, g. 1^o 1 Jan. 1927 m. Løjtnant ved Flyvervæsenet Helge Palmblad, f. 5 Maj 1898 † 8 Juni 1933, 2^o 25 Juli 1937 m. Advokat Gunnar Wirsell, f. 3 Juli 1903, skilt 1944; 3^o 18 Juni 1948 m. Oberstløjtnant i Fortifikationskåren Johan Sven Ericsson, f. 1 April 1877. [Kalmar.]

Neergaard.

- c) Hulda (Ulla), f. 19 Maj 1902, g. 12 Juli 1937 m. Løjtnant i Vendes Art. Reg., Raadmand og Auditor Alf Hammarberg, f. 27 Nov. 1905. [Karlskrona.]
- d) Frida Elisabeth, f. 23 Jan. 1904, g. 1^o 16 April 1924 m. Optiker John-Poul Duurloo, f. 10 Juni 1900, skilt 1930, 2^o 1 Nov. 1936 m. Læge, med. Lic. Åke Georg Befrits, f. 11 Okt. 1901. [Kalmar.]
- 4. Oscar Valdemar, f. 8 Maj 1874, Disponent,* g. 18 Maj 1907 m. Kirstine Marie Neergaard Riegels, f. 4 Nov. 1881. [Landskrona.] Sønner:
 - a) Eric, f. 4 Juni 1908, Student, Banktjenestemand, g. 10 Okt. 1942 m. Greta Dubois, f. 29 April 1911. [Lund.]
 - b) Holger, f. 27 Okt. 1909, Kamrer. [Landskrona.]

Farfaders Broder:

Carl Ferdinand, f. 31 Maj 1840 † 3 April 1918, Forpagter, g. 1^o 16 April 1870 m. Mathilde Bodenhoff, f. 15 Jan. 1842 † 6 Jan. 1893, 2^o 16 Dec. 1897 m. Augusta Søskjer, f. 14 Nov. 1850 † 25 Juli 1929. Døtre:

af 1. Ægteskab:

- 1) Sophie Margrethe, f. 8 Juni 1876 paa Hals Ladegaard, g. 22 Juni 1903 m. Dr. med. Hjørleif Flood, skilt. [New York.]
- 2) Golla Betzy, f. 7 Aug. 1880 paa Svalöfgård, Skåne, Pianist, g. 7 Aug. 1942 i New York m. Ingeniør Arthur Krieger, f. 20 April 1880 i New York. [New York.]
- 3) Lily, f. 8 Nov. 1886 paa Svalöfgård, g. 18 Jan. 1911 m. Distriktsveterinær Sven Lindqvist, f. 18 Jan. 1880. [Ångelholm.]

Farfaders Farbroder:

Jacob til Norup, f. 27 Aug. 1822 † 29 April 1883, exam. jur., g. 6 Juni 1857 m. Hedevig Sofie Vilhelmine Caroline von Voss, f. 23 Febr. 1831 † 3 Nov. 1913. Sønner:

- a. Axel Rosenkrantz, f. 25 Sept. 1861 † 29 Jan. 1900, g. 14 Marts 1891 m. Bertha Marie Mogensen, f. 7 Aug. 1868. [Højbjerggaard ved Rødkjær.] Søn:

Carl Jacob Rosenkrantz, f. 11 Marts 1896, Ejendomskonsulent, g. 1^o 3 Aug. 1921 m. Herdis Marie Brandt, f. 22 Maj 1896 † 13 Sept. 1922, 2^o 11 Marts 1924 m. Edith Henriksen, f. 7 Okt. 1899. [Skørping.] Børn:

af 1. Ægteskab:

- a) Preben Vilhelm Rosenkrantz, f. 27 Aug. 1922.

af 2. Ægteskab:

- b) Ravnig Rosenkrantz, f. 9 Dec. 1924.
- c) Stig Rosenkrantz, f. 26 Juni 1926.

Neergaard.

- d) B e n t Rosenkrantz, f. 16 Dec. 1929.
- e) A a s e Rosenkrantz, f. 30 Juli 1932.
- f) B o d i l Rosenkrantz, f. 1 Jan. 1935.
- g) C a r s t e n Rosenkrantz, f. 5 Febr. 1937.
- h) D i t l e v Rosenkrantz, f. 16 Aug. 1939.
- i) G u s t a v Rosenkrantz, f. 20 Febr. 1945.
- b. *A n d r e a s Ernst Ferdinand*, f. 25 Nov. 1865 † 24 Dec. 1927, *Proprietær*, g. 14 April 1893 m. *A n d r e a Seve-rine Marie Koch*, f. 26 Febr. 1871 † 23 Sept. 1945. Børn:
 - 1) J o h a n n e Margrethe, f. 23 Okt. 1893, g. 14 Juli 1920 m. Mejeribestyrer A l f r e d Edvard Jensen Bon-de, f. 18 Dec. 1889. [Vindum, Bjerringbro.]
 - 2) A a g e til Vindumovergaard, f. 14 Maj 1895, g. 9 Nov. 1924 m. D a g m a r Mosstrup, f. 4 Jan. 1906. [Vin-dumovergaard pr. Bjerringbro.] Børn:
 - a) R u t h, f. 2 Febr. 1925.
 - b) E s t e r, f. 23 Juni 1928.
 - c) A x e l, f. 17 April 1933.
 - 3) E r n s t Henry, f. 29 Sept. 1896. [Enslevgaard.]
 - 4) I n g e Hedvig, f. 11 Maj 1899, cand. pharm, g. 11 Maj 1929 m. Postassistent P e t e r Christian Bertelsen Trans, f. 2 Jan. 1903. [Assens.]
 - 5) B e t z y (B e s s) Franciska, f. 22 Maj 1903, g. 28 Sept. 1937 i Ballerup m. Forpagter H a n s Anker Ammen-torp, f. 27 Juni 1893 i Gjellerup. [Ballerup.]
 - 6) G u s t a v til Asgaard, f. 13 Dec. 1906, g. 28 Okt. 1933 m. K a r e n Vester, f. 26 Aug. 1908. [Asgaard ved Grenaa.] Børn:
 - a) A n d r e a s, f. 12 Juli 1934.
 - b) I n g e, f. 22 Febr. 1940.
 - c) E l s e Marie, f. 26 Febr. 1942.
 - 7) A x e l, f. 31 Jan. 1912, *Proprietær*, g. 29 April 1938 m. K a t h r i n e Mostrup, f. 28 Febr. 1918. [Sporups-lund pr. Sporup.] Søn:
 - A a g e, f. 12 Febr. 1941.
- c. *C a r l Peter*, f. 7 Dec. 1866 † 14 Okt. 1947, *Husejer*, g. 1^o 10 Sept. 1901 m. *H e l e n e Maria Thuesen*, f. 14 Juli 1866 † 27 Jan. 1938; 2^o 30 Maj 1942 paa Frederiksberg (b. v.) m. P a u l i n e Jensine Jensen, f. 5 Juli 1891 i Væggerby (g. 1^o Farmer Vilhelm Lind, død.) [K.]

von Nutzhorn I.

Oberst Bagge Høeberg blev 14 Dec. 1759 adlet med Til-navnet von Nutzhorn. — Uddød i Mandslinjen 29 Okt. 1899. Ingeborg von Nutzhorn, f. 25 Dec. 1875 (Datter af Minister, Amtmand Carl Ludvig Vilhelm Rømer, f. 9 Maj 1828 † 29 Okt. 1899 og E m i l i e Aarestrup, f. 1 Sept. 1841, g. 1873 † 11 Dec. 1920). Assistent* i Østifternes Kreditforening. Klosterfrøken i Vemmetofte. [Vemmetofte.]

von Nutzhorn II.

Ditlev Andersen, adopteret Stifson af Major Bendix Conrad Heinrich von Nutzhorn, optoges 29 Maj 1845 i den danske Adel med sin Stiffaders Navn og Vaaben.

Jens Heinrich von Nutzhorn, f. 16 Maj 1913 paa Hjelmerupgaard (Søn af Proprietær, Landbrugskandidat Ditlev Andersen, f. 26 Juni 1872 † 22 Marts 1953 og Elisabeth Margrethe Gjern, f. 15 April 1873, g. 5 Aug. 1906 † 18 Jan. 1942), Bestyrer, g. 23 Sept. 1950 m. Ida Jacobsen, f. 25 Maj 1910 i Sønderby. [Hjelmerupgaard ved Veringe, Fangel.] Søn:

Jens Flemming, f. 27 Febr. 1951 paa Hjelmerupgaard.

Søstre:

1. Anne Lisbeth, f. 15 Dec. 1909 paa Hjelmerupgaard, Kostumetegnerske, Medindehaver af Gjern og Anholts Fabrik. [Romeo, Mich.]
2. Johanne Louise, f. 18 Sept. 1915 paa Hjelmerupgaard, Massøse, g. 9 Marts 1951 i Odense (b.v.) m. Tekstilarbejder Svend Aage Kjeld Jørgensen, f. 28 Okt. 1906 i Odense. [Odense.]

Farfader:

Bendix Conrad Heinrich Andersen, f. 20 Febr. 1833 † 8 April 1925, Professor, cand. theol., g. 27 Sept. 1866 m. Anne Johanne Bertelsen, f. 22 Juli 1841 † 9 Juni 1929. Børn:

1. Johanne, f. 18 Nov. 1869 i Askov, g. 13 Maj 1891 sst. m. Statskonsulent, Landbrugskandidat, Dyr læge Axel Appel, f. 13 Sept. 1858 † 24 Maj 1926. [Aarhus.]
2. Holger Andersen, f. 25 Aug. 1874 i Askov, Ingeniør, g. 5 Juli 1901 i Kbh. m. Laura Misella Juul, f. 17 Jan. 1874 † 22 Marts 1935. [K.] Datter:
Ebb a Juul, f. 12 Juli 1907 i Kbh. (Vallø.)
3. Sigrid, f. 12 Febr. 1876 i Askov, Gymnastikdirektor, Præsident for Nordisk Forbund for Kvindegymnastik (B. M.1.*) [K.]

Obelitz.

Gammel pommersk Adelsslægt, der i det 17. Aarh. kom til Danmark med Balthazar Gebhard Obelitz, hvis Efterkommere ved kongl. aabent Brev af 1 Okt. 1876 anerkendtes som hørende til den danske Adel.

Den ældre Linje.

Raimar Vilhelm Ernst Obelitz, f. 24 Juni 1883 i Kbh. (Søn af Assessor i Kriminal- og Politiretten Bredo Ove

Obelitz.

Ernst, f. 1 Juni 1849 † 29 Jan. 1910 og Emma Henriette Ernesta Regina Bilsted, f. 21 Juli 1849, g. 17 Aug. 1881 † 30 April 1939), Forstkandidat, cand. theol., Pastor emer., g. 6 Sept. 1922 i Herfølge m. Ingeborg Johanne Hansen, f. 4 Febr. 1895 i Sædder. [K.] Døtre:

1. Else Emma Johanne, f. 1 Juli 1926 i Kbh. (Tim.), g. 12 Marts 1950 i Kbh. (Tim.) m. Sekretær, cand. jur. Poul Valdemar Eefsen, f. 19 Sept. 1925 i Virring.
2. Kirsten, f. 18 April 1928 i Kbh. (Tim.), g. 24 Juni 1953 i Kbh. (Tim.) m. Repræsentant Bent Rode, f. 10 Aug. 1925 i Fredericia.
3. Agnethe, f. 31 Marts 1930 i Kbh. (Tim.).

Søskende:

1. Fritz Bredo Emmerik, f. 3 Okt. 1884 i Kbh., Løjtnant,* Salgschef, g. 9 Maj 1914 m. Gudrun Emilie Kirstine Ramshart Lindegaard, f. 22 Nov. 1888. [Brabrand.] Sønner:
 - a. Bredo Gustav, f. 11 Maj 1919, Bygningskonstruktør, g. 24 Okt. 1947 i Thisted m. Karen Skinhøj (F.: Overlærer Jens S. og Gudrun Mary Geckler), f. Søn:
Hans Bredo, f. 11 Maj 1948.
 - b. Jørgen Gebhardt, f. 27 Aug. 1921, Salgschef, g. 25 Juni 1949 i Aabyhøj m. Ruth Floor (F.: Civilingeniør Rudolph Zeitz F. og Talke Margrethe Fibiger-Hansen), f. 6 Nov. 1923. Børn:
 - 1) Annette, f. 19 April 1950.
 - 2) Carsten, f. 26 Maj 1952.
 - c. Hans Henrik, f. 6 Juni 1926, Repræsentant.
2. Axel Bredo Michael, f. 27 Sept. 1885 i Kbh., Civilingeniør, g. 1^o 14 Jan. 1912 m. Adda Emmy Kipp, f. 12 Dec. 1891 † 12 Juli 1920; 2^o 3 Jan. 1924 m. Nicoline, født Olsen, f. 23 Marts 1888 (g. 1^o m. Apoteker Wilhelm Topp). [Brabrand.] Datter:

af 1. Ægteskab:

- Geija Charlotte, f. 7 Nov. 1914 i Madyon, Java, g. 14 Jan. 1938 i Frederiksberg K. m. Arkitekt Knud Bøving Jerlo, M. a. A., f. 9 Okt. 1913 paa Frederiksberg.
3. Annie Elisabeth Henriette, f. 28 Sept. 1889 i Kbh., g. 18 Juli 1921 m. Landbrugskandidat, Konsulent Frederik Petersen, f. 24 April 1878. [Strib.]

Farbroder:

Peter Frederik, f. 8 Jan. 1851 † 24 Okt. 1897, Jagtjunker, Skovrider, g. 16 Okt. 1879 m. Anna Sophie Cathrine Elisabeth Juliane von Arenstorff, f. 29 April 1854 † 31 Dec. 1930. Børn:

1. Gebhard Wilhelm Frederik, f. 20 Marts 1882, Inventarie-Fuldmægtig ved Kommunehospitalet, Formand for De

- Klarupske Stiftelser, Medlem af Best. for Sømandsmissionen i Kbhvn., Kristeligt Pressebureau og Kristelig Litterforening, Kasserer ved Marthahjemmet, g. 22 Sept. 1909 m. **K a t h i n k a** Margrethe Jensen, f. 28 April 1882. [K.]
Datter:
M i n n a Sophie Julie, f. 18 April 1912, eksam. Børnehavearbejder, g. 30 Juni 1939 m. res. Kapellan ved Nathanaelskirken Niels Søe, f. 16 Dec. 1911. [K.]
2. **J o h a n n e s** Bredo Balthazar, f. 3 Dec. 1883 i Borridsø, Elektro-Installatør, g. 21 April 1911 i Nakskov m. **J o h a n n e** Emilie Rasmussen (F.: Vinhandler Chr. R. og Anna Hansen), f. 6 Marts 1890 i Nakskov. [Nykøbing F.] **Sønner:**
 a. **O l u f** Bredo Kristian, f. 30 Jan. 1912 i Nykøbing F., Tekniker, Kolonnefører i Dansk røde Kors (D.r.K.) (D.r. K.U.) (M.T.Kha.), g. 9 Sept. 1937 i Nykøbing F. m. **I n g a** Mortensen, f. 9 Aug. 1916 i Nykøbing F. [Nykøbing F.]
Datter:
 b. **B i r g i t t e**, f. 24 Jan. 1940. (Vallø.)
 b. **E r i k** Johannes Frederik, f. 22 Okt. 1913 i Nykøbing F., Elektroinstallatør, g. 26 Febr. 1940 m. Kitty Agnes Wright (F.: Kontorchef, cand. jur. Albert Chr. W. og Gudrun Bodin), f. 25 Aug. 1918 i Aarhus. [Nykøbing F.]
Søn:
P e t e r - E r i k, f. 5 Febr. 1951.
3. **H i l d a** Charlotte Karen Ragnhild, f. 6 Juni 1885 i Borridsø, Bjerringbro, Stiftsdame i Vallø, Boghandler, Revisor. [K.]
4. **B r e d o** Ove Ernst, f. 23 Febr. 1887 i Borridsø, Prokurist* i Privatbanken, Viceformand i Dansk Heraldisk Samfund, g. 24 Marts 1916 i Skovshoved m. **A s t a** Christine Juliane Hammershøj (F.: Rentier Peter Chr. H. og Christine Juulmann), f. 6 Juni 1890 paa Søgaard. Emdrup. [Gentofte.]
Børn:
 a. **A l i c e** Christine Sophie, f. 9 Sept. 1917 i Gentofte, g. 17 Juli 1943 i Ordrup K. m. Overassistent i Dansk Folkforsikringsanstalt Helge August Magtengaard, f. 4 Sept. 1912 i Kbh. (Math.) [Gentofte.]
 b. **L i z z i e** Hilda Calla Asta, f. 22 Juni 1920 i Gentofte, g. 15 Nov. 1941 i Gentofte K. m. Repræsentant i »Astra« Anders Edvin M a l t e Tomej, f. 3 Okt. 1913 i Lövestad. Sverige. [Malmø.]
 c. **A l l a n** Christian Frederik Bredo, f. 20 Sept. 1922 i Gentofte, Assistent i Kgl. octr. Brandassurance Comp., g. 3 Aug. 1947 i Gentofte m. **J y t t e** Nøhr (F.: Redaktør Magne N. og Gerda Christensen), f. 22 Dec. 1923 i Aarhus. [K.] **Døtre:**
 1) **A n n e** Merete Elisabeth, f. 7 Jan. 1948 i Gentofte.
 2) **B e n t e** Elsebeth Jytte, f. 7 Jan. 1951 i Gentofte.
- d. **O t t o** Harald Bredo, f. 19 Aug. 1924 i Gentofte, Fuldmægtig i Livsforsikringsselskabet »Danebroge«, Sekondløjtnant ved 2. Rgmt., g. 17 Juni 1950 i Søllerød m.

Obelitz.

Grethe Mailand Pedersen (F.: Direktør C. C. P. og Elin Sofie Margrethe, f. P.), f. 17 Juni 1928 i Sejerslev. [Gentofte.] Søn:

- Claus Christian Bredo, f. 20 Marts 1952 i Gentofte.
e. Oscar Wilhelm Bredo, f. 12 Jan. 1926 i Gentofte, Assistent i »Bikuben«.
5. Astrid, f. 4 Juli 1889 i Hvalsø, g. 30 Juni 1915 i Ordrup
K. m. Sognepræst Laurits Peter Madsen, f. 2 Marts 1885 † 28 Jan. 1940. [Søborg.]

Farfaders Broder:

Christian August, f. 11 Nov. 1817 † 20 Dec. 1875.

Kommandør. Sønner:

1. Christian August, f. 14 Juni 1850 † 6 Febr. 1922, Provst, g. 1^o 16 Sept. 1876 m. Juliane Marie Bøgh, f. 14 Sept. 1849, skilt † 2 Juni 1921, 2^o 3 Maj 1905 m. Karen Marie Teisen, f. 20 Okt. 1864 † 13 Juni 1941. Børn:
af 1. Ægteskab:
a. Nikol Seidelin, f. 13 Marts 1881, Handelsmand, g. m. Nellie Oconnel. [New York.] Børn:
1) Julie, f. 24 Febr. 1909.
2) Francis Thomas, f. 22 April 1915.
3) Helen Marie, f. 8 Jan. 1920.
b. Christian August, f. 5 Okt. 1882 † 7 Marts 1928, Reklamechef ved Dagbladene »Børsen« og »København«, g. 1^o 8 Juli 1906 m. Erna Tjäder, f. 22 Okt. 1887, skilt, 2^o 28 Nov. 1913 m. Oda Augusta Emilie Syrig, f. 28 Jan. 1889. [K.] Børn:
af 2. Ægteskab:
1) Preben, f. 21 Sept. 1914, Salgschef, g. 1^o 14 Nov. 1942 i Kbh. (b. v.) m. Edelgard Jeanette Seraphine von Olszewski, f. 25 Febr. 1924 i Rostock, skilt, (hun g. 2^o m. Købmand Vincent Waring Godberg), 2^o [K]. Datter:
af 1. Ægteskab:
Irene Marianne Jeanette Nadja, f. 16 Marts 1943 i Kbh.
2) Esther, f. 24 Nov. 1917 i Kbh., g. 1^o 31 Maj 1944 i Kbh. (Elias) m. Overbetjent Jørgen Helge Telmer, f. 25 Jan. 1917, skilt; 2^o 9 Juni 1951 i Zaria, N. Nigeria m. Walther Braback.
c. Axel, f. 19 Juni 1886, Direktør, g. 15 Febr. 1917 m. Sonja Mary Ebba Laura Augusta Mortensen, f. 18 Sept. 1891 † 23 Dec. 1946. [K.]
d. Ellen Marie, f. 16 Maj 1888, Konventualinde i Roskilde adelige Jomfrukloster. [New York.]
e. Aage, f. 10 Dec. 1889, Forretningsbestyrer, g. 11 Okt. 1920 m. Kathrynne Connolly. [New York.]
af 2. Ægteskab:
f. Eva Marie Teisen, f. 25 Nov. 1906 paa Frederiksberg, cand. phil., g. 16 Okt. 1933 i Kbh. (Fr.) m. Lektor, Dr.

- phil. **Helge Carl Louis Tvermoes**, f. 15 Febr. 1907 i Kbh. [Hellerup.]
2. **Jens Peter Frederik Vilhelm**, f. 24 April 1856 † 11 Dec. 1915, g. 11 Sept. 1884 m. **Elise Helene Vilhelmine Fenger**, f. 10 Jan. 1859 † 24 Marts 1924. Datter:
Caroline Mathilde, f. 14 Juni 1886, g. 11 Sept. 1908 m. Premierlieutenant,* Jernbane-Revisionsassistent
Julius Emil Haack-Jensen, f. 22 Juli 1870 † 16 Jan. 1925. [Nakskov.]

Den yngre Linje.

Uddød 17 Maj 1940.

Oldenburg.



Kammerherre Friedrich Oldenburg blev ved Patent af 20 Juli 1822 optagen i den danske Adelsstand. — Udførlig Slægts-tavle og Vaabenafbildning i Farver, se 1946.

- Paul Valdemar Andreas Oldenburg**, f. 9 Juli 1906 i Viborg (Søn af Landsdommer **Erik**, f. 21 Nov. 1864 † 8 Sept. 1946), cand. jur., Politifuldmægtig, g. 17 Sept. 1937 i Kbh. (B) m. **Vibeke Kirsten-Johanne Balle** (F.: O.R.Sagf. **Carl Emil B.** og **Kirsten Ebbstrup**), f. 11 Okt. 1912 i Kbh. [K.]

Brødre:

- Gregers Valdemar Andreas**, f. 22 Aug. 1907 i Viborg, resid. Kapellan, g. 24 Juni 1938 i Kbh. (Frh.) m. **Margrethe Cecilie Plum** (F.: Biskop. Dr. theol. **Niels Munk P.** og **Augusta Margrethe Thiele**), f. 15 Nov. 1910 i Gentofte. [K.]
- Preben Valdemar Andreas**, f. 6 Okt. 1910 i Viborg, Ingeniør, g. 9 Maj 1937 i Berkeley, California, m. **Margaret Brewer** (F.: Bygmester **Edward B.** og **Alice**), f. 6 Aug. 1913 i Vancouver, Canada. [Caracas, Venezuela.]
Børn:
 - Ingrid Elizabeth**, f. 15 Sept. 1938 i Houston, Texas.
 - Kirsten Ursula**, f. 9 Nov. 1941 sst.
 - Edward Andreas**, f. 10 Dec. 1946 sst.
- Troels Valdemar Andreas**, f. 16 Okt. 1915 i Kbh., cand. jur., Konsul i Flensborg (R.*) (D.r.K.H.) (S.V.3¹), g. 14 Okt. 1942 i Mogenstrup m. **Marie Fanny Egeberg Gasmann** (F.: Godsejer **Flemming Christian Egeberg G.** og **Poula Johansen**), f. 13 Marts 1919 paa Fladsaa. [Flensborg.]
Børn:
 - Christian Valdemar**, f. 26 Nov. 1943 paa Frederiksberg.

Oldenburg.

- b. Merete, f. 28 Maj 1945 paa Frederiksberg. (Vallø.)
c. Claus Erik, f. 18 Maj 1947 paa Frederiksberg.

Moder:

Ursula Marie, f. Müller (F.: Kommunalæge, Dr. med. Andreas Daniel M. og Vilhelmine Amalie Seemann), f. 5 Sept. 1873 i Kbh., g. 21 Aug. 1895 i Ordrup, Enke 8 Sept. 1946. [K.]

Faders Brødre:

1. *Theodor Vilhelm*, f. 26 Nov. 1866 † 13 Dec 1946, Overlæge, g. 30 Okt. 1895 m. *Ellen Jespersen*, f. 30 Jan. 1867 † 6 Juli 1951. Børn:
 - a. *Jørgen Henrik*, f. 25 Nov 1896 i Odense, cand.jur., Bankassistent, g. 26 Okt. 1930 i Thisted m. *Ebba Eleonora Odde* (F.: Snedkermester Martin Edvard Pedersen O. og Christine Nielsen), f. 16 Juni 1902. [Aarhus.] Døtre:
 - 1) *Kirsten*, f. 31 Okt. 1932 i Kbh. (Vallø.)
 - 2) *Else Margrethe*, f. 27 Okt. 1934 i Aarhus. (Vallø.)
 - 3) *Gerda*, f. 23 Aug. 1938 sst. (Vallø.)
 - b. *Inge Henriette*, f. 26 Aug. 1898 i Odense, Forstander for Frøbel-Højskolen, overord. Stiftsdame i Vallø. [K.]
2. *Paul*, f. 7 Marts 1870 † 5 Dec. 1951, Biskop, g. 31 Maj 1901 i Kbh. m. *Clara Margrethe Garde* (F.: Kontreadmiral Carl Adolph G. og Anna Christine Simony), f. 30 Juli 1873 i Kbh. [K.]
3. *Markus Andreas*, f. 9 April 1877 † 9 Sept. 1939, cand.jur., overord. Gesandt og befuldmægtiget Minister, g. 21 Dec. 1936 i Paris m. *Nancy*, født Leismann (F.: amerikansk Ambassadør J. G. A. L.) f. 2 Okt. 1894 i Pittsburg (g. 1^o m. Charles Rodolphe Engelbert Philippe Leon Hertug af Croy, skilt). [Paris.]

Farfaders Broder:

Frederik, f. 12 Jan. 1799 † 20 Dec. 1866, Sognepræst.
Søn:

Frederik til Oretorp og Hyingarp, f. 14 Marts 1828 † 25 Sept. 1890, g. 1^o 21 Juli 1854 m. *Christiane Schmidt*, f. 2 Juli 1830 † 21 Okt. 1869, 2^o m. *Thora Melchior*, f. 18 Jan. 1845 † 1 April 1872, 3^o 27 Okt. 1874 m. *Marie Bjørnsen*, f. 4 Marts 1828 † 1927. Børn:

af 1. Ægteskab:

1. *Carl August*, f. 18 Maj 1865 † 14 Jan. 1940, Kommunalærer, g. 1 Juli 1904 m. *Thomasine Christine Olsen* (F.: Løjtnant, kgl. Klasseotterikollektør Nikolaj O. og Emilie Willemann), f. 22 Dec. 1872 i Kbh. [K.] Døtre:
 - a. *Elisabeth Regina*, f. 22 Aug. 1905 i Kbh., g. 20 Maj 1933 i Kbh. m. Repræsentant *Alfred Stendorph*, f. 3 Nov. 1893 i Nr. Jernløse. [K.]
 - b. *Karen Thomasine*, f. 21 Sept. 1907 i Kbh., g. 1^o 6 Juli 1930 i Kbh. (Stef.) m. Disponent *William Planck*, f. 30 Dec. 1902, skilt, 2^o 7 Juni 1940 i Kbh. (b.v.) m. Komponist og Pianist *Herbert Lyrdal*. [K.]

- c. *Isabella Marguerita*, f. 14 Juli 1910 i Kbh., g. 7 Dec. 1935 i Kbh. (b.v.) m. Sekretær Wulf Børge Beer, f. 14 Jan. 1910. [K.]
af 2. Ægteskab:
2. *Christiane Cathrine*, f. 22 Marts 1872 paa Oretorp, g. 24 Marts 1901 i Kbh. m. Redaktør Axel Thomsen, f. 23 April 1874 i Odense. [Fredensborg.]

Oxholm.



Generallojtnant Peter Lotharius Oxholms Børn optoges ved Resolution af 11 Febr. 1800 og Patent af 24 Juni s. A. i Adelsstanden. — Vaabenafbildning i Farver og udførlig Slægtstavle, se Aarg. 1887.

Alexander Oxholm til Langeskov, f. 30 Marts 1898 i Kbh. (Jac.) (Søn af Hofjægermester Harald Peter Jørgen Valdemar, f. 16. Jan. 1872 † 7 Okt. 1925), Hofjægermester, Medlem af Bestyrelsen for Overkammerherre Oxholm og Hustrus Fond, g. 16 Nov. 1923 i Kbh. (B) m. *Kirsten Marie Ewald* (F.: Direktør, Kaptajn Herman E. og Comtesse Else Scheel), f. 20 Juli 1904 i Kbh. (B). [Langeskov ved Stenstrup.] Børn:

1. *Harald Jørgen Lorentz*, f. 20 Maj 1926 i Svendborg, Forvalter. [Nørreskovgaard.]
2. *Torben Alexander*, f. 12 April 1932 paa Langeskov, Maskinlærling hos Thomas B. Thrige. [Odense.]
3. *Elisabeth Marie Antoinette*, f. 21 April 1935 paa Langeskov. (Vallø). [England.]
4. *Peter Otto Herman*, f. 31 Okt. 1940 i Svendborg. [Bagsværd Kostskole.]

Broder:

Erik, f. 11 Okt. 1900 i Kbh. (Jac.), Proprietær, g. 21 Nov. 1933 i Søllested m. *Bertha Rasmussen* (F.: Møller Rasmus R. og Martine. f. Rasmussen), f. 28 April 1905 i Søllested. [Willumgaard, pr. Allested.] Datter:

Gerda Antoinette, f. 5 Sept. 1945 i Odense. (Vallø).

Moder:

Hofjægermesterinde *Antoinette*, født Comtesse Bille-Brahe-Selby, f. 28 Maj 1876 paa Hvedholm, g. 15 Maj 1897, Enke 7 Okt. 1925. [Sophienberg ved Nyborg.]

Farfaders Farbroder:

Oscar O'Neill til *Rosenfeld*, f. 28 April 1809 † 15 Okt. 1871, Kammerherre, Generalmajor. Søn:

Oscar Stegfried Christian O'Neill, f. 31 Jan. 1855 † 30 Juli 1926, cand. polit., Overkammerherre, Holmarskal, g. 15 Aug. 1888 m. *Comtesse Fritze Wilhelmine Wanda Theodora Holstein*, f. 18 Okt. 1867 † 30 Jan 1942. Børn:

1. *Oscar Ludvig Fritz Adolf O'Neill til Rosenfeldt* f. 7 Aug. 1889 † 26 Marts 1949, *Ambassadør*, g. 1 Juni 1927 i Kbh. m. *Inge Sigrid Kirsten Blechingberg*, f. 27 Maj 1898 i Kbh. (g. 1^o m. *Greve Carl Armfelt* † 21 Maj 1942, skilt). [Rosenfeldt ved Vordingborg.] Datter:
Elsa Sonja Sigrid til Rosenfeldt, Besidder af Det Oxholm-Rosenfeldtske Fideikommis, f. 3 Maj 1929, fører Navnet Fru Oxholm Tillisch, g. 20 Dec. 1951 i Kastrup K. m. Forstkandidat Erik Tillisch.
2. *Elsa Mimi Adelaide Marie*, f. 5 Dec. 1891, g. m. Kammerherre Ove Vind til Sanderumgaard.
3. *Sophy Wanda Johanne*, f. 21 Okt. 1892, overord. Stiftsdame i Vallo, Sygeplejerske-Missionær*.
4. *Niels Emil Valdemar O'Neill*, f. 13 Marts 1896, Student. Løjtnant, Direktør for A/S Erik Albeck & Co., Boxchef i Københavns Handelsbank, Medlem af Best. for Dansk Adelsforbund, for dettes Forretningsudvalg og Valløfond, g. 24 Okt. 1925 m. cand. phil. *Addy Albeck*, f. 12 Febr. 1900. [K.] Børn:
 - a. *Oscar O'Neill*, f. 28 Sept. 1926, cand. jur., Ambassadeattaché i Paris. [Paris.]
 - b. *Dorrit Addy*, f. 14 Okt. 1929, Student. (Vallo.)
5. *Frits Carl Theodor O'Neill*, f. 27 Juli 1897, *Civilingeniør*, Kornet, g. 22 Okt. 1928 m. *Olgia Elisabeth Heiberg Hansen*, f. 28 Juli 1902. [Canada.] Børn:
 - a. *Frits (Freddy) Erik O'Neill*, f. 22 Juli 1929, Lieutenant i Royal Canadian Mounted Police.
 - b. *Bent O'Neill*, f. 4 Sept. 1930, Flyverløjtnant i Royal Canadian Navy.
 - c. *Preben Lawrence O'Neill*, f. 21 Juni 1932, Sekondløjtnant i Royal Canadian Army.
 - d. *Inge*, f. 4 Maj 1935.
 - e. *Sandra Janice*, f. 22 Juni 1938.
 - f. *Hugh Stefan O'Neill*, f. 22 Juni 1938.
6. *Valdemar Sophus Georg O'Neill*, f. 7 Febr. 1901, g. 1942 m. *Angelica Pura Iglesias*, f. 17 Dec. 1912. [Rosario, Argentina.]

Plessen.



En gammel mecklenborgsk Adelslægt, der i Slutningen af det 17. Aarh. kom til Danmark. — Gehejmerraad Mogens Joachim Plessen til Fusingø etc. blev ved Patent af 6 Marts 1830 optagen i den danske Grevestand med Navnet Scheel-Plessen for Besidderen af det grevelige Forlods. — Greve Carl Theodor August Scheel-Plessen optoges 16 April 1888 i

Plessen.

den preussiske Grevestand. — Baron Carl Gabriel Joachim Vilhelm Scheel-Plessen optoges ved Patent af 17 Juli 1895 i den danske og 29 April 1896 i den preussiske Grevestand. Baron Ludvig Gabriel Mogens Plessen optoges 17 Aug. 1898 ligeledes i den preussiske Grevestand med Navnet Plessen-Cronstern, saaledes, at Grevetitlen er knyttet til Besiddelsen af det von Cronstern'ske Fideikommis. — Udførlig Slægttavle og Vaabenafbildning i Farver, se Aarg. 1934.

Lensgreve **Carl Ludvig Cay Scheel-Plessen** til Sierhagen, f. 4 Maj 1914 (Søn af Lensgreve **Carl Ludvig August Hugo Gabriel Scheel-Plessen**, f. 13 Marts 1884 † 23 Juli 1948), Premierløjtnant, g. 20 Aug. 1941 m. Anita von Scheven, f. 15 Marts 1919. [Sierhagen.] Børn:

1. Greve **Carl-Alexander Magnus Hans-Erich**, f. 6 Okt. 1942 i Kiel.
2. Comtesse **Elisabeth Charlotte Augusta Marguerite**, f. 15 Marts 1944 i Neustadt.
3. Comtesse **Anita Erica Louise Agnes**, f. 17 Nov. 1946 i Neustadt.
4. Comtesse **Marie-Louise Jutta Marion**, f. 9 Sept. 1950 i Neustadt.

Søster:

Comtesse **Elisabeth Henriette Mathilde** til Hasselburg, f. 13 Okt. 1919 paa Lehmkuhlen, g. 27 April 1949 paa Hasselburg m. **Franz Wilhelm Emanuel Paulus Hubertus Greve zu Stolberg-Stolberg**, f. 30 Dec. 1917 paa Ascherode. [Hasselburg.]

Moder:

Lensgrevinde **Elisabeth Thekla Mathilde Wilhelmine Scheel-Plessen**, født von Bülow (F.: Landraad Cai v. B. og Comtesse Elisabeth Holstein), f. 7 Marts 1887, g. 29 Juni 1913, Enke 23 Juli 1948. [Hasselburg.]

Faders Søskende:

1. Comtesse **Elisabeth Henriette Carola Augusta Gabriele**, f. 8 Juli 1891, g. 10 Febr. 1914 m. preuss. Ritmester*, Fyrste **Georg Konstantin Fugger von Babenhausen**, f. 24 Juli 1889 † 1 Aug. 1934. [Wellenburg ved Augsburg.]
2. Comtesse **Marguerite Augusta Henriette Caroline Louise**, f. 12 Okt. 1894. (Preetz.) [Sierhagen.]
3. Baron **Victor Friedrich August Helmold Plessen** til Wahlstorf, f. 23 Okt. 1900, Forskningsrejsende (Pr.J.2.), g. 1 Dec. 1934 m. **Marie Izabel Ottonia Baronesse von Jenisch** (F.: virkl. Gehejmeraad, Dr. jur. Martin Johan Rücker Baron von J. og Comtesse Thyra Grote), f. 7 Maj 1906. [Wahlstorf ved Preetz, Holsten.] Børn:
 - a. Baronesse **Victoria-Louise Thyra Marguerite Magda Wilhelmine**, f. 26 Maj 1937.
 - b. Baronesse **Marina Elisabeth Ursula**, f. 19 Aug. 1940.
 - c. Baron **Victor Friedrich-Carl** til Selsø, Lindholm og Bognæs, f. 28 Maj 1942. [Lindholm, pr. Roskilde.]

Plessen.

Farfaders Broder:

Greve Ludwig Gabriel Mogens Plessen-Cronstern til Fideikommisgodserne Nehnten, Marutendorf og Hohenschulen, f. 11 Sept. 1848 † 18 Juli 1929, tysk virkelig Gehejmeraad, preuss. Gesandt, g. 28 April 1888 m. Comtesse Leopoldine Camilla Helene Françoise Malvine Hoyos, f. 15 April 1870 † 20 Febr. 1935. Børn:

- a. Greve Ludwig Carl Robert Georg Otto Herberth Gabriel Plessen-Cronstern til Fideikommisgodserne Nehnten, Marutendorf og Hohenschulen, f. 2 Maj 1889 (O.F.A.K.1) (Pr.J.K.1.) (S.-L.Æ.K.) (S.A.1.) (Ty.Æ.K.1.) [Nehnten, Plön Holsten.]
- b. Baron Johann Ludwig Hugo Camillo Edgar Alexander Plessen f. 10 Juli 1890, Dr. jur., Gesandt*. (M.V.Kr.2b.) (O.F.A.K.2.) (Pr.J.K.2.) (Ty.Æ.K.1.), g. 18 April 1932 m. Maria Immaculata Carolina von Wuthenau, f 28 Jan. 1909. [Marutendorf.] Børn:
 - 1) Baronesse Maria Helena Leopoldine Wilhelmine Benedicta, f. 8 Febr. 1933.
 - 2) Baron Carl Ludwig Helmold Josef, f. 2 Marts 1935.
 - 3) Baron Carl Leopold Peter Mogens Gabriel, f. 28 Marts 1938 i Rom.
 - 4) Baron Franz Mogens Christian Hugo, f. 29 Jan. 1940 i Rom.
 - 5) Baronesse Marie Monika Oktavia Manuela, f. 29 Jan. 1940 i Rom.
- c. Baronesse Gabriele Henriette Alice Franziska Friederike Augusta Margrethe, f. 23 Dec. 1891, g. 2 Dec. 1913 m. Ritmester*, Greve Karl Friedrich Adolf Georg von Hohenthal til Hohenpriessnitz m. m., f. 4 Dec. 1877. [Hohenpriessnitz ved Eilenburg, Sachsen.]
- d. Baron Leopold Ludwig James Wulf Mogens Plessen, f. 13 Juni 1894, Legationsraad. [Bangkok.]
- e. Baronesse Henriette Carline Gustave Helene, f. 23 Okt. 1897, g. 15 Maj 1933 m. Plantageejer, Premierløjtnant* Holger Munthe, f. 31 Jan. 1893 (g. 1^o m. Regitze Estrup, skilt). [Aarhus.]
- f. Baron Mogens Alexander Robert Otto Plessen, f. 28 Marts 1905, Dr. med., g. 8 Marts 1938 m. Grevinde Franziska von Sternberg, f. 6 Marts 1899. [Afrika.]
- g. Baronesse Manuela Iliona Adelheid Auguste Anna, f. 2 Okt. 1908, g. 10 Sept. 1934 m. Baron Alfred Egon von Fürstenberg. [Kopanina, O. Schlesien.]

Farfaders Farbrødre:

1. *Lensgreve Wulf Heinrich Bernhard Scheel-Plessen til det Scheel-Plessen'ske Forlods, f. 16 Febr. 1809 † 7 Juli 1876, Gehejmekonferensraad, Kammerherre, Gesandt, Ridder af Elefanten, g. 27 Aug. 1855 m. Grevinde Augusta Aurora Cecilie Lewenhaupt, f. 1 Jan. 1830 † 6 Marts 1902. Datter:*

Plessen.

Comtesse Augusta Henriette Margarethe Vilhelmine, f. 15 Juni 1866, g. 24 Juni 1884 m. preussisk Major Greve Friedrich Kurt Alexander Schwerin til Wendisch-Wilmersdorf, skilt 1889 † 9 Marts 1934. [Kiel.]

2. Baron Otto Plessen, f. 9 Nov. 1816 † 3 April 1897. Gehejmekonferensraad, Kammerherre, Gesandt, Ridder af Elefanten, g. 9 Maj 1853 m. Fyrstinde Varvara Sergejevna Gagarin, f. 22 Jan. 1825 † 19 Juni 1893. Søn:

Baron Sergius Joseph Hugo Alexander Otto Heinrich, f. 4 Juni 1860 † 20 Sept. 1912, Kammerherre, g. 30 April 1891 m. Sophie-Louise Wilhelmina Augusta von Eckermann, f. 3 Dec. 1862 † 13 Dec. 1947. Børn:

- 1) Baronesse Louise Augusta Barbara Antonie, f. 9 Sept. 1892, g. 15 Dec. 1917 m. Fabrikant Erik Hasselbalch, f. 30 Jan. 1890 † 5 April 1925. [Frankrig.]
- 2) Baronesse Carin Marie Gabrielle Xenia, f. 11 Juni 1901, g. 30 Juli 1931 m. Premierlieutenant Anlo Soldati, skilt 1936. [San Francisco.]
- 3) Baron Hugo Holger Basile, f. 12 Juli 1905, g. 1^o 23 Nov. 1927 m. Karen Sophie Nielsen, f. 16 Juli 1903; 2^o i Kbh. (sv. K.) m. Ellinor Annelise Christensen (F.: Hans Harald C. og Ingeborg Martine Alexandra Lundgren), f. 15 Okt. 1920 i Kbh. [K.] Søn:

af 2. Ægteskab:

Baron Georges Eric Basile, f. 27 Juli 1951 i Kbh.

Raben.



En gammel mecklenborgsk Adelsslægt, der i det 17. Aarh. kom til Danmark. — Gehejmeraad Otto Ludvig Raben optoges 31 Maj 1760 i Grevestanden for sig og sit Alkom og, hvis dette uddøde, den af hans Brødre, hvem Grevskabet Christiansholm da tilfaldt. — Kammerherre, Hofjægermester Josias Raben-Levetzau til Grevskabet Christiansholm etc. erholdt 24 Maj 1881

Anerkendelse af, at han i Henhold til Patentet af 31 Maj 1760 var indtraadt i grevelig Stand fra 7 Okt. 1879 at regne. — Ved kgl. Resolution af 9 Marts 1904 og Reskr. af 30 April 1904 er der tillagt yngre Sønner af en Lensbesidder friherrelig Titel og deres Børn Navnet Raben uden friherrelig Titel. — Vaabenafbildning i Farver og udførlig Slægttavle, se Aarg. 1896.

Lensgreve Siegfried Victor Raben-Levetzau, f. 20 Jan. 1891 paa Aalholm (Søn af Ordensskatmester, Udenrigsminister, Kammerherre, Hofjægermester, Lensgreve Frederik

Raben.

Christopher Otto til Aalholm m. m., f. 27 Maj 1850 † 5 Maj 1933 og Lilli Suzanne Moulton, f. 19 Dec. 1864, g. 8 April 1886, † 9 Marts 1946), Nyder af Grevskabet Christiansholms Successorfond, cand. jur., Hofjægermester (R*D.M.), g. 4 Marts 1919 i London, St. Margaret's Westminster, m. Grevinde Pauline Wilhelmine Anastasia Kathinka Susan Reginsinde Pappenheim, f. 29 Jan. 1891 i Berlin. [London.] Børn:

1. Greve Peter Christian, f. 31 Dec. 1919 i London, g. 17 Okt. 1947 m. Noreen Baillie, f. 27 Juli 1927. [Johannesburg.] Børn:
 - a. Comtesse Alexandra, f. 9 Sept. 1948.
 - b. Baron Paul Michael, f. 21 Sept. 1949.
2. Comtesse Anastazia Lillie Marie, f. 27 Juli 1921 paa Beldringe, g. 25 Sept. 1945 i London (St. Margaret's Westminster) m. Stuart West Little, f. 19 Dec. 1921 i Hartford, Conn. [New York.]
3. Comtesse Charlotte, f. 1 Marts 1925 i London, g. 7 April 1951 i Cannes (Holy Trinity Church) m. Christopher Petherick.
4. Baron Michael, f. 1 Juni 1930 i London.

Søskende:

1. Comtesse Lillie Suzanne Frederikke Emerentia, f. 8 Marts 1887 paa Aalholm, g. 12 Marts 1918 i Nysted m. Præsident for The American-Scandinavian Foundation Lithgow Osborne, f. 2 April 1892 i Auburn, Cayuga Co, N.Y. [Auburn, U.S.A.]
2. Baron Johan Otto Valdemar til Aalholm m. m. samt til Bremersvold, Beldringe og Lekkende, f. 2 April 1904 i Kbh. (G), Medlem af Bestyrelsen for den Raben-Levetzau'ske Fond, g. 1^o 6 Juli 1929 paa Lekkende m. Ida Marie Ingeborg Konow (F.: Viceadmiral Henri K. og Jacobine Cathrine Margrethe Worsaae), f. 13 Sept. 1903 i Kbh. (B.), skilt, g. 2^o 18 April 1943 i Stockholm (Seglora K.) m. Agnete Dommerby, f. 13 Sept. 1915 i Randers. [Aalholm og K.] Børn:

af 1. Ægteskab:

- a. Frederik (Freddie) Ivan Josias Raben, f. 12 Juni 1930 paa Beldringe, Student. [Vordingborg.]
- b. Birthe Nina, f. 24 Okt. 1931 paa Beldringe, overord. Stiftsdame i Vallø.
- c. Irene Suzanne, f. 19 Okt. 1932 paa Beldringe. (Vallø.)

af 2. Ægteskab:

- d. Nina Veronica, f. 11 Juni 1946 i Hellerup (Kettinge K.)
- e. John Otto, f. 8 Febr. 1950 i Hellerup (Kettinge K.)

Ramel.*



Gammel pommersk Adelslægt, der i det 16. Aarh. kom til Danmark ved Henrik Ramel, som 8 Jan. 1584 blev naturaliseret. — Ved Skaanes Afstaaelse 1660 blev Familien svensk, og 1771 blev den optagen i den svenske Friherrestand.

*Udførlig Stamtavle indtil 1660 og Vaaben-
afbildning, se Aarg. 1925.*

Friherre Hans Otto Carl Ramel til Øveds-Klosters Fideikommis, f. 19 Aug. 1867 (Søn af Ritmester, Friherre Otto Axel Povel til Øveds-Klosters Fideikommis, f. 12 Juni 1833 † 21 Jan. 1900 og Baronesse Charlotte Antoinette Louise Ulrika Blixen Finecke, f. 10 Marts 1845, g. 3 Sept. 1863 † 14 Dec. 1928), Overhofstaldmester, Ritmester,* (K.*) (S.F.M.I.) (S.Gb.M.T.) (S.G.V.Jmt.) (S.G.V.Jmt.II.) (S.G.V.MT.) (S.N.I.) (S.V.I.), g. 25 Okt. 1893 i Helsingborg m. Friherreinde Hilda Fanny Elisabet Cederström (F.: Generalløjtnant Claes Arvid Bror Friherre C. og Amelie Virginie Tomasine Eleonore Ehrensvärd), f. 8 Marts 1870 i Malmø (S.r.K.2.) (S.S.F.M.I.) (Pr.r.K.3.). [Øveds-Kloster ved Øved.]
Børn:

1. Friherreinde Amelie Charlotte, f. 1 Okt. 1894, g. 20 Aug. 1918 m. Kaptajn i Svea Livgardes Res., Legationsraad Carl Henric René Gyllenram, f. 2 Nov. 1884. [Stockholm.]
2. Friherre Otto Bror, f. 5 Febr. 1896, tjenstg. Hofjægermester, Kaptajn i Trainets Res., Godsforvalter (S.G.V.Jmt.II) (S.V.3.2) (N.St.O.22), g. 4 Juni 1924 m. Friherreinde Margaretha Wrangel von Brehmer (F.: Ritmester Friherre Wolmer W. v. B. og Grevinde Anna Christina Hamilton), f. 28 Nov. 1902. [Ekeback ved Øved.] Børn:
 - a. Friherre Hans, f. 26 April 1925, Løjtnant i Kav. Res., g. 28 Maj 1949 m. Grevinde Marie Madeleine Louise Leopoldine Douglas (F.: Kammerherre Greve Carl Scholto D. og Maria Mathilde Hedvig von Schlichting), f. 25 April 1927. [Blommeröd, Øved.] Børn:
 - 1) Friherre Otto, f. 31 Jan. 1950.
 - 2) Friherreinde Fanny Charlotte Antonia, f. 10 Marts 1952.
 - b. Friherreinde Gunnila Anna Charlotte, f. 10 Sept. 1927, g. 12 Sept. 1955 m. Amanuens ved Stockholms Högskola Carl-Filip Mannerstråle, f. 25 Okt. 1924. [Stockholm.]
3. Friherreinde Virginia Ebba Sofia Charlotte, f. 10 Sept. 1897, g. 5 Okt. 1931 m. Major ved Kav. Res. Hans-Henrik Fock til Höveröd Fideikommis, f. 23 April 1894 (han g. 1^o m. Friherreinde Ulrika Sigrud Maria Beck-Friis † 1930) [Höveröd, Flohv.]
4. Friherreinde Wiveka, f. 20 Febr. 1899.

Ramel.

5. Friherre Bror Fredrik Carl, f. 26 Juli 1900, Kommandør i den svenske Marine, Kommandørkaptajn i Flaaden (Chr. X.E.M.) (S.G.V.Jmt.II.) (S.Sv.3²) (S.N.3²) (S.V.3²) (Ch.F. 2.) (Fi.F.K.4mSv.) (F.S.S.5.) (P.S.B.d'A.2.), g. 6 Febr. 1928 m. Helen Margaretha Tersmeden (F.: Oberst Carl August T. og Helen Funch), f. 20 Juli 1903. [Sthlm.] Sønner:
 - a. Friherre Bror Hans Otto, f. 7 Dec. 1928, ansat hos Ivar Lundh & Co., g. 14 Okt. 1952 m. Catherine Amalie Elisabeth de Champs (F.: Viceadmiral Charles de C. og Elisabeth Uggla), f. 22 Dec. 1931. [Sthlm.]
 - b. Friherre Bror Henric Ninian, f. 9 Juni 1936.
6. Friherreinde Elsa Sophie, f. 19 Marts 1902, g. 12 Okt. 1929 m. Kommandør i den svenske Flaade Nils Johan Westrom, f. 17 Maj 1894. [Sthlm.]

Broder:

Friherre Otto Malte Fredrik, f. 18 Aug. 1872, Oberst af Res., Chef* for skaanske Husarreg.. Overadjutant* hos Kong Gustaf V. (K.1*) (S.G.V.Jmt.) (S.G.V.Jmt.II) (S.Sv.2.1) (Fi. H.R.2.2), g. 20 Okt. 1906 m. Grevinde Caroline Eleonora Augusta von Rosen (F.: Overkammerherre Conrad August Greve v. R. og Jeanna Caroline Eleonora, f. Grevinde v. R.), f. 12 Jan. 1885. [Helsingborg.] Sønner:

1. Friherre Carl Otto Conrad, f. 30 Juli 1908, Styrmand.
2. Friherre Hans Henric Malte, f. 13 April 1911, Direktør for A/B. Vigår, g. 1^o 28 Sept. 1938 m. Irene Ferbeck, f. 15 Aug. 1914, skilt (hun g. 2^o m. Adam Christopher Ove Treschow); 2^o 7 Okt. 1943 m. Inga Brita Bruce, f. 13 Dec. 1919, skilt 1949; 3^o 29 Maj 1951 m. Gunnel Grønne, f. 9 Maj 1921. [Helsingborg.] Børn:

af 2. Ægteskab:

- a. Friherre Carl Henric, f. 12 Sept. 1944.

af 3. Ægteskab:

- b. Friherreinde Marianne-Caroline, f. 22 Sept. 1953.

Farfader:

Friherre Hans, f. 30 Maj 1807 † 13 Dec. 1856, g. 2^o 14 Juni 1847 m. Augusta Dardel, f. 3 Jan. 1816 † 22 Febr. 1905. Sønner:

1. Friherre Henric Alexander, f. 13 April 1848 † 4 Jan. 1928, Kammerherre, g. 24 Juli 1880 m. Augusta Louise Ulrika Thyselius, f. 12 Nov. 1850 † 11 Marts 1931. Børn:

- a. Friherreinde Alexandra Augusta, f. 30 Maj 1881, Enke efter Oberstltn. Johan Gravenhorst Løvenstjerne. [Stockholm.]

- b. Friherreinde Ebba Louise, f. 18 Maj 1882, g. 18 Dec. 1917 m. Ingeniør, Konsul* Oscar Melkvist til Hors-haga, f. 23 Marts 1888. [Hors-haga, Skara.]

- c. Friherreinde Elisabeth (Elsie), f. 28 Marts 1884, g. 1^o 1 Febr. 1911 m. Ingeniør Henrik Carl Gustaf August Standertskjöld til Wanantaka Fideikommis, skilt

- 1914, 2^o 20 Dec. 1916 m. Oberst ved Svea Artill.-Regt. **Gunna r Otto Edvard Virgin**, f. 10 Sept. 1883 † 2 Aug. 1944. [Stockholm.]
- d. Friherreinde **Louise Charlotte (Lily)**, f. 18 Okt. 1885. [Helsingborg.]
- e. **Friherre Karl Johan Henrik**, f. 19 Jan. 1889 † 6 Jan. 1938, *Advokat, Kaptajn*, g. 20 Aug. 1919 m. **Martha**, født **Tesch**, f. 27 Jan. 1885 † 13 Juni 1937. Søn:
 Friherre **Povel Karl Henric**, f. 1 Juni 1922, Kapelmester, g. 4 Okt. 1949 m. **Susanna Ragnarsdotter Östberg**, f. 1 April 1920. [Sthlm.]
- f. **Friherre Hans Eric**, f. 5 April 1892, Dr. jur., Advokat (F.B.A.). [Stockholm.]
2. **Friherre Gustaf Malte til Åsum**, f. 5 Jan. 1850 † 29 Dec. 1934, *Kammerherre, Ritmester*, g. 19 Jan. 1881 m. **Sophia Kathinka Elisabeth Peyron**, f. 10 Juni 1860 † 12 Okt. 1949. Børn:
- a. **Friherre Malte Gustaf**, f. 9 Maj 1882, jur. kand., byråsekretærer* ved Patent- og Registreringsverket (S.V.3¹), g. 6 April 1914 m. **Ruth Wettre**, f. 21 Jan. 1889. [Stockholm.] Børn:
- 1) **Friherre Gustaf Malte Frederik**, f. 6 Febr. 1915, fil. Studerende ved Stockholms Högskola. [Sthlm.]
 - 2) **Friherreinde Brita Sigrid Elisabeth**, f. 21 Marts 1917, g. 10 Juli 1943 m. *Reklamechef Carl Johan Birger Lovén*, f. 4 April 1913. [Borås.]
 - 3) **Friherre Gerdt Henric Ove**, f. 22 Maj 1919, Ingeniør, Værkstedschef, g. 1939 m. **Gunborg Ellida Fredrika Henriksson**, f. 26 Dec. 1917. [Stockholm.] Døtre:
 - a) **Agneta Elisabet**, f. 20 Nov. 1939.
 - b) **Louise Gunilla**, f. 6 April 1941.
 - c) **Cecilia Margareta**, f. 20 Juli 1945.
- b. **Friherre Carl Gustaf**, f. 29 Juni 1884, Løjtnant*, Godsforvalter, g. 23 Juli 1948 m. **Claire Flyborg**, f. 29 Dec. 1890. [Åsum ved Sjöbo.]
- c. **Friherre Ove Gustaf Wilhelm**, f. 6 April 1887, jur. og fil. kand., Envoyé, Introduktør for fremmede Sendebud, Cereconomester ved H. M. Kongen af Sveriges Hof, Protokolchef* i Udenrigsdepartementet, Ordensherold*, (S.K.) (S.N.2.¹) (S.V.3.¹) (B.L.II.1) (Br.S.K.2.) (C.H.L.3.) (Ch.F.1.) (Fi.L.2.¹) (Fi.H.R.3.¹) (F.Æ.L.3.) (F.O.I.P.) (Gr.Ph.1.) (I.F.2.) (I.Kr.4.) (Le.S.3.) (Mex.A.A.2.) (Mon.H.C.2.¹) (N.St.O.2.¹) (N.O.N.2.) (P.Chr.2.²) (Po.P.R.3.) (Pr.Kr.3.) (S.Kr.2.) (Sp.I.K.2.) (Ty.F.O.2.) (Ty.Ø.2.) (U.F.K.2.) (Æ.N.3.) (Ø.F.Æ.T.4.), g. 10 Juni 1919 m. **Yvonne Jeanette Henriette Adine Peyron** (F. off. d'acad.) (F.: Konsul **Claës Gustaf Henry P.** og **Christine Louise Suzanne Fraissinet**), f. 5 Okt. 1893. [Stockholm.] Børn:
- 1) **Friherre Sten Gustaf Claës Oveson**, f. 22 Dec. 1921,

- Arkitekt (S.A.R.), Løjtnant i Svea Art. Reg. Res., g. 1 Juni 1947 m. Friherreinde Barbro Margaretha Beata Leijonhielm (F.: Major, Friherre Carl Gustaf Hugo Carlsson L. og Grevinde Emma Posse), f. 25 Aug. 1926. [Stockholm.] Børn:
- a) Friherreinde *M a d e l e i n e* Charlotte Margareta, f. 4 Maj 1949.
 - b) Friherre Hans Ove Stenson, f. 8 Sept. 1951.
- 2) Friherre *C l a e s* Otto Malte Oveson, f. 7 Juli 1925, fil. kand., Amanuens ved Stockholms Högskola, g. 25 Nov. 1952 m. *B e n i t a* Saga Fleischer, f. 22 Juli 1928, studerer ved Stockholms Högskola. [Lidingö.]
- 3) Friherreinde Elisabeth (*E l s i e*) Yvonne Christine Charlotte, f. 7 Dec. 1928.
- d. Friherreinde Ebba *B r i t a* Sophie Elisabeth, f. 29 Sept. 1888, g. 28 Aug. 1915 m. Ritmester i Livreg. Hus. Res., Hofjægermester, Friherre Carl *W i l h e l m* Orozco Klingspor til Hellekis, Bosgarden m. m., f. 6 Okt. 1880. [Hellekis ved Råbäck.]
- e. Friherreinde *E b b a* Augusta Pauline Amelie, f. 11 Juli 1891, g. 12 Juni 1919 m. Provst *G o t t f r i d* *D a n i e l* Fredlund, f. 7 Jan. 1888. [Håslöv.]
- f. Friherre *H a n s* Gustaf, f. 19 Aug. 1893, Kamrer i Stockholm Stads Brandforsikringskontor, g. 12 Dec. 1930 m. *E l i* Laura Egilsrud, f. 4 Jan. 1902. [Stockholm.] Datter:
Friherreinde *E l s a* Wilhelma Elisabeth, f. 2 Aug. 1933.
- g. Friherre *G u s t a f* Otto Fredrik, f. 24 Juli 1898. Bankassistent. g. 3 Aug. 1929 m. *E v a* Cecilie Ekelin, f. 15 Febr. 1901. [Malmö.] Børn:
- 1) Friherreinde *U l l a* Ingrid Elisabeth, f. 28 Maj 1931, fil. stud. i Lund. [Malmö.]
 - 2) Friherre *O v e* Gustaf Wilhelm, f. 4 Juli 1937.
3. Friherre *C h a r l e s* *E m i l*, f. 15 Maj 1851 † 11 Jan. 1920, Gesandt, g. 15 Okt. 1884 m. *H i l d u r* Elisabeth Ekström, f. 31 Aug. 1861 † 1946. Døtre:
- a. Friherreinde Ebba *E l i s a b e t h*, f. 20 Febr. 1886. (T. Ch.2.), g. 9 Jan. 1906 m. Oberst i Södra Arméfördelnings Res. *G r e v e* *G u s t a f* Adolf Lewenhaupt, f. 20 Okt. 1875 † 1952. [Helsingborg.]
 - b. Friherreinde *M ä r t a* Augusta, f. 20 Dec. 1887 (T.Ch.2.), g. 4 Jan. 1913 m. Kaptajn i N. Skånska Inf.-Reg. Res., Gymnastikdirektor *H e n r i k*-*W a l t e r* Siggesson Berg von Linde, f. 27 Juli 1882. [Axhult, Småland.]

Farfaders Broder:

Friherre Sten Malte til Hviderup, f. 15 Dec. 1811 † 17 Febr. 1884. Sønner:

1. *Friherre Malte Hans Otto Gustaf Henrik til Hviderup og Kongø i Skaane, Medejer af Bdlby, og Hasselfors i Nerike*, f. 30 Maj 1838 † 5 April 1882, Ritmester, g. 2

Ramel.

- Nov. 1865 m. Grevinde Charlotte Wachtmeister af Johannishus, f. 8 Marts 1844 † 4 Sept. 1926. Sønner:*
- a. *Friherre Malte til Hviderup, f. 21 Sept. 1866 † 19 Juli 1933, g. 11 Dec. 1916 m. Elisabeth (Elsa) Maria Nyström, f. 11 Jan. 1888. [Tågarp ved Viderup.] Børn:*
- 1) *Friherreinde Elsa Dagmar Charlotte, f. 27 Aug. 1918, g. 13 Dec. 1942 m. Kaptajn ved Svea Livgarde Lage Gustaf Ludvigsson Wernstedt, f. 2 Dec. 1916. [Stockholm.]*
 - 2) *Friherre Gerdt Malte Gustaf til Hviderup, f. 4 April 1920, g. 21 Juni 1944 m. Amelie Charlotte Madeleine Henriette Diamantine Nausicaa Gyllenram, f. 24 April 1921. [Hviderup ved Viderup.] Børn:*
 - a) *Friherre Hans Malte Henrik, f. 15 Okt. 1946.*
 - b) *Friherreinde Amelie Wiveka Charlotte, f. 6 Sept. 1948.*
 - 3) *Friherreinde Dagmar Amelie Augusta, f. 28 Marts 1921, g. 29 Maj 1943 m. Godsforvalter Bengt Weijber, f. 18 Febr. 1919. [Hagbyberga säteri, Södermanland.]*
 - 4) *Friherre Hans Jørn Fredrik Malte til Vidarp, f. 4 Juli 1922, g. 28 Sept. 1946 m. Maj Henriette Soltoft (F.: Agronom Wiggo S. og Henriette Hörling), f. 26 April 1924 paa Botillelund. [Vid--n, pr. Rydsgaard.] Børn:*
 - a) *Friherre Fredrik Jørn Malte Viggo, f. 17 Juli 1947.*
 - b) *Friherreinde Anna Henriette, f. 16 Jan. 1952.*
 - 5) *Friherre Stig Urban Malte, f. 24 Febr. 1927, Pol. Mag., Attaché i Udenrigsministeriet, g. 17 Jan. 1953 m. Grevinde Ann-Marie Wachtmeister af Johannishus (F.: Greve Carl-Axel Trolle-W. og Hilla Brita Trolle), f. 22 Juli 1931.*
- b. *Friherre Gustaf til Østergaard, f. 10 Okt. 1869 † 9 Juni 1930, Ritmester g. 26 Nov. 1908 m. Alice Carbonnier, f. 17 Jan. 1883. [Landskrona.] Døtre:*
- 1) *Friherreinde Grace Louise Charlotte, Medejer af Bensige og Hviderup Østergaard, f. 26 Sept. 1909, g. 27 Dec. 1945 m. Major i Luftvaabenet Gösta Leisner, f. 26 Juni 1905.*
 - 2) *Friherreinde Henriette Alice Louise Augusta, Medejer af Bensige og Hviderup Østergård, f. 11 Marts 1917.*
2. *Friherre Hans Fredrik til Hviderups Nygård i Skaane, f. 27 Juni 1845 † 5 Jan. 1892, Ritmester, g. 27 Juni 1871 m. Anna Caroline Alexandrina von Troil, f. 3 Okt. 1851 † 22 Maj 1917 (hun g. 2^o m. Ritmester Gustaf Reinhold Bråkenhielm † 1897.) Søn:*
- Friherre Sten Gustaf Fredrik Troil, f. 9 Dec. 1872 † 30 Okt. 1947, Landshøvding, Udenrigsminister, g. 30 Sept.*

Ramel.

1899 m. Friherreinde *Ida Lovisa Elisabeth von Essen*, f. 12 Okt. 1878 † 8 Juli 1950. Børn:

- 1) Friherreinde *Elsa Anna Jacqueline*, f. 20 Nov. 1900. [Malmö.]
- 2) Friherre *Hans Fredrik Gustaf Troil*, f. 31 Jan. 1903, jur. kand., Herredshøvding i Frykdalsdomsaga, Hofretsraad* (S.N.3), g. 20 Juli 1934 m. Aslaug *Dorothea (Mosse) Olafsdatter Christophersen* (F.: ORSagfører *Olaf C.* og *Mathilde Rodtwitt*), f. 16 Okt. 1905. [Sunne.] Børn:
 - a) Friherreinde *Dorothea Hansdotter*, f. 7 Jan. 1936.
 - b) Friherre *Hans Henrik Olof Fredrik*, f. 14 Maj 1938.
 - c) Friherreinde *Mette Hansdotter*, f. 22 Juni 1943.
- 3) Friherre *Sten Carl Troil* til Gårdstånga Nygård, f. 15 Juli 1906, Ritmester i Kav. Res., g. 24 Nov. 1934 m. Comtesse *Ebba Margrethe Moltke-Hvitfeldt*, f. 10 Sept. 1910. [Gårdstånga Nygård ved Lund.] Børn:
 - a) Friherre *Carl Fredrik*, f. 22 Nov. 1935.
 - b) Friherreinde *Eva Anna Kristina*, f. 25 April 1938.
 - c) Friherreinde *Anna Margaretha*, f. 11 Marts 1944.
 - d) Friherreinde *Ida Louise*, f. 6 Jan. 1948.
- 4) Friherre *Gustaf Malte Troil*, f. 9 Nov. 1907. [Malmö.]
- 5) Friherreinde *Anna Brita Augusta*, f. 5 Aug. 1910, g. 1^o 9 Juni 1934 m. *Hans Caspar Krüeger*, f. 5 Okt. 1902, skilt; 2^o 4 Dec. 1946 m. *Civilingeniør Hans Drakenberg*, f. 4 Febr. 1901 i Malmö. [Malmö.]
- 6) Friherre *Henrik Egbert Troil*, f. 10 Maj 1915, jur. kand., 1. Sekretær i Kungl. Utrikesdepartementet (U. F.5.), g. 6 Marts 1948 m. *Saskia Maria Berdarnina van den Berg* (F.: *Nederlandsk Gesandt i Sydafrika Jan v. d. B.* og *Erica Zoetelief Tromp*), f. 26 Marts 1925. [San Francisco.] Sønner:
 - a) Friherre *Jan Henrik*, f. 12 Febr. 1949.
 - b) Friherre *Sten Titus Troil*, f. 11 Juli 1951.

Rantzau.

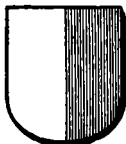

Gammel holstensk Adelslægt. — *Christopher Rantzow* til *Schmoel og Hohenfelde*, hvis Fader *Henrik Rantzow* havde ejet frit Jordegods i Danmark, optoges 20 Aug. 1651 af Kejser *Ferdinand III.* i rigsgrevelig Stand. Af hans Efterkommere optoges Greve *Georg Ludvig Carl Rantzow* ved Diplom af 28 Dec. 1822 og Greve *Ferdinand Heinrich Wilhelm Rantzow* ved

Diplom af 17 Jan 1872 i den nederlandske Adel med Grevetitel. — Otto Rantzau til Asdal etc. blev 25 Marts 1671 op­højet i den danske Grevestand. Ved Patent af 10. Jan. 1816 optoges Baronerne Rantzau af denne Linje i Grevestanden. Udførlig Slægttavle og Vaabenafbildning i Farver, se Aarg. 1930. Navneregister til Stamtavlen, se Aarg. 1941.

I. Rantzow-Schmoel.

Den danske Linje.

Uddød i Mandslinjen 29 Aug. 1941.

Rigsgreve Ludvig von Rantzow, f. 25 Maj 1858 † 29 Aug. 1941 (Søn af Rigsgreve Christian Frederik Ernst til Korsgaard, f. 8 Okt. 1836 † 22 Dec. 1870, af dennes 1. Ægteskab 30 Marts 1854 m. Erasmie Marie Hansine Ammitzbøll, f. 20 Juli 1828 † 1 Maj 1861), Direktør, g. 26 April 1900 i Sidney m. Kate Ethelde Bourne, f. 1 Nov. 1872 i Sidney. [Mosman, Sidney.]

Den hollandske og den tyske Linje.

Se »Danmarks Adels Aarbog« 1930 og
»Gothaisches genealogisches Taschenbuch
der gräflichen Häuser«.

II. De danske Grever Rantzau.

Lensgreve Daniel Rantzau til Rosenvold, f. 19 Jan. 1903 paa Søholm (Søn af Kammerherre, Hofjægermester Lensgreve Jens Christian til Krengerup, Søholm og Brahesholm, f. 16 Juli 1873 † 15 Jan. 1946 og Fanny Sophie Karen Margrethe Comtesse Brockenhuus-Schack, f. 23 April 1880, g. 17 Sept. 1901 † 11 Sept. 1953), Hofjægermester, Sekondløjtnant ved Livgarden, g. 15 Marts 1932 m. Lillie Catharina Elisabeth Neergaard (F.: Kammerherre, Hofjægermester Frode N. og Adda Andersen), f. 28 Dec. 1911 i Kbh. [Rosenvold ved Stouby.] Børn:

1. Greve Eiler Christian, f. 26 Okt. 1933 i Kbh., Korporal i Livgarden.
2. Comtesse Vibeke, f. 7 Nov. 1937 i Hornsyld. (Vallø.)
3. Comtesse Elsebet, f. 7 Nov. 1937 i Hornsyld. (Vallø.)
4. Greve Carl Iver, f. 10 Marts 1940 i Hornsyld. [Tølløse Kostskole.]

Søstre:

1. Comtesse Lily Ingeborg Agnes, f. 19 Juli 1906 paa Krengerup, g. m. Legationssekretær,* Greve Egger Knuth.
2. Comtesse Agnes Clara Minna, f. 12 Okt. 1909 paa Krengerup, g. 26 Nov. 1938 m. Sekondløjtnant ved Livgarden Eric Hilmar Tersling, f. 25 Juni 1914 i Kbh. [K.]

Reedtz.



Gammel Adelsslægt, der i det 16. Aarh. fra Mecklenborg kom til Danmark. — Kammerherre Holger Reedtz til Voergaard fik ved Patent af 21 April 1786 Bevilling at forene de Thott'ers Navn og Vaaben med sit eget; hans Søn, Kammerherre, Hofjægermester Otto Reedtz-Thott til Gauno blev ved Patent af 25 Okt. 1805 optagen i Iriherrelig Stand. — Vaabenafbildninger i Farver og udførlig Slægttavle, se Aarg. 1894 og 1947.

Rettelsesliste og supplerende Oplysninger til den fuldstændige Stamtavle i Aargang 1947 findes i Aargang 1948 II. S. 27.

Reedtz.

Otto Holger Peter Christian Reedtz, f. 4 Sept. 1891 (Søn af Forpagter Holger Otto Christian Peter, f. 30 Jan. 1857 † 2 Marts 1905 og Marie Vilhelmine Winther, f. 10 Dec. 1859, g. 12 Nov. 1879 † 12 Dec. 1939), Forstmester* og Skovforvalter*, g. 5 Juli 1924 m. Ester Sofia Ahlgren, f. 11 Nov. 1897. [Stjärnsund.] Sønner:

1. Holger Otto Peder, f. 7 Maj 1925.
2. Ulf Otto Johan, f. 5 Jan. 1933 i Stjärnsund.

Søster:

Ellen, f. 4 Juni 1887, g. 9 Okt. 1916 m. Skuespiller John-Erik Strandman, f. 8 Febr. 1886 † 28 Dec. 1934. [Stockholm.]

Farbroder:

Niels Juel til Hofgaard, f. 30 Juni 1853 † 11 April 1886, g. 21 Aug. 1874 m. Ane Kristine Quist, f. 23 Nov. 1851 † 27 Maj 1926. Døtre:

1. Sophie, f. 5 Juni 1875 paa Palsgaard, Besidderinde af det Reedtz'ske Fideikommis, g. 2 April 1903 m. Dr. med. Antonio Marullo Cappadona, f. 2 Febr. 1873. [Rom.]
2. Ebba, f. 13 Febr. 1880 paa Vennerslund ved Strandvejen, g. 11 Marts 1911 m. Proprietær Claudio Axel Constantin Nystrom, f. 2 Sept. 1884 † 17 Juni 1940. [Glänås, Svanshals.]

Reedtz-Thott.

Baron Axel, f. 22 Aug. 1881 paa Fairyhill (Søn af Hofjægermester, Baron Otto Peter Axel Basse, f. 24 Juli 1841 † 5 Okt. 1901 og Comtesse Sigfriede Rantzau, f. 26 April 1844, g. 21 Maj 1865 † 11 Dec. 1909), g. 3 Juni 1908 i Kbh. (B) m. Anna Sofie Henriette Dohlmann (F.: Kaptein Sophus D. og Caroline Amalie Viale), f. 11 Juli 1873 i Fredensborg. [K.] Børn:

1. *Baronesse Siegfriede*, f. 25 April 1911 i Kbh.
2. *Baron Otto Thor Tage*, f. 15 Juni 1914 i Kbh., g. 1^o 3 Sept. 1938 i Fredensborg m. *Camilla Jeppesen* (F.: Skibsfører Laurits Christian J. og Julie Laursen), f. 26 Maj 1919 paa St. Thomas, skilt; 2^o 30 April 1948 i Horbelev m. *Elsie Ziegler*, f. 4 Febr. 1917 i Kbh. [Ordrup.] Søn:
af 1. Ægteskab:
Baron Stig Otto Axel, f. 16 Sept. 1943 i Fredensborg.

Farfader:

Lensbaron Otto til Baroniet Gaunø, f. 7 Jan. 1785 † 22 Marts 1862, Kammerherre. Søn:

Baron Frederik Axel Ludvig August til Biskopstorp, f. 12 Okt. 1842 † 12 Dec. 1916, Kammerherre, Hofjægermester. Ritmester, g. 3 Juli 1876 m. *Baronesse Sophie Magdalene Pauline Berner-Schilden-Holsten*, f. 9 Juli 1856 † 16 Aug. 1928. Børn:

a. *Baronesse Adla Julie Alexandra*, f. 14 Juni 1877 paa Hellerup, g. 1^o m. Hofjægermester, Lensbaron Frederik Juel-Brockdorff til Baroniet Scheelenborg og Stamhuset Thorseng, 2^o 20 Dec. 1913 i Sct. Jørgens K. m. Læge Gustav Wiggers Kiær, f. 9 Juli 1882 i Svendborg. [Svendborg.]

b. *Baronesse Julie Sophie Magdalene*, f. 29 Juni 1878 paa Hellerup, Hofdame* hos Hds. M. Dronning Alexandrine, Enke efter Ritmester, Kammerjunker Peter von Scholten. [Biskopstorp pr. Ullerslev.]

c. *Lensbaron Holger Gustav Tage til Biskopstorp*, f. 20 Okt. 1881 † 4 Dec 1941, Hofjægermester, g. 21 April 1911 m. *Gerda Ida Gudrun Howden-Rønnenkamp*, f. 20 Maj 1888 † 11 Nov. 1947. Døtre:

1) *Baronesse Birte*, f. 22 Jan. 1912 paa Grundemosegaard, g. m. Direktør Peter Johansen Neergaard.

2) *Baronesse Gudrun*, f. 23 Jan. 1916 i Holbæk, g. m. Kaptajn Christian Høegh-Guldberg.

d. *Baron Tage Rudolph*, f. 20 Aug. 1886 paa Biskopstorp, Hofjægermester, Kammerjunker, Oberstløjtnant*, Forpagter, Medl. af Best. for Dansk Skovindustri og af Best. for Sparekassen for Præstø og Omegn (R.*D.M.), g. 8 Aug. 1918 i Borup K. m. *Baronesse Else Louise Thalia Wedell-Neergaard*, f. 10 Juni 1897 paa Svenstrup. [Strandegaard ved Fakse.] Børn:

1) *Baron Axel Gustav Tage til Gavnø* (1927) m. m., f. 20 Juni 1920 i Aarhus (Viby K.), Student, H. A., Løjtnant i Livgarden, Medlem af Folketinget, Form. i Best. for Akts. Sydsjællands konservative Presse, Medl. af Best. for Akts. Næstved Diskontobank, for Majoratsforeningen og for Danmarks Amerikanske Selskab, Danmark-Amerika Fondet, m. fl., g. 4 Maj 1951 paa Gavnø m. *Elsie Grete Susanne Tholstrup* (F.: Direktør Henrik T. og Elsa Ingeborg Hanson), f. 25 Jan. 1929 i Kbh. (C). [Gavnø.] Datter:

Reedtz.

- E l i s a b e t h* Julie Susanne, f. 12 Sept. 1952 i Kbh. (Gavnø Kapel). (Vallø.)
- 2) *Baron I v e r*, f. 7 Juni 1923 i Aarhus (Viby K.), Civilingeniør. [Equador.]
- 3) *Baronesse H e l l e Vibeke*, f. 31 Okt. 1924 i Aarhus. (Slagelse), Konservatorassistent ved Nationalmuseet, g. 2 Okt. 1953 i Røholte m. Prokurist *P e t e r Halberg*, f. [Kgs. Lyngby.]
- e. *Baronesse E l i s a b e t h*, f. 3 Juli 1890 paa Biskopstorp, Enke efter Kammerherre, Hofjægermester, Greve *Andreas Bernstorff-Mylius* til Kattrup.

von Restorff.*

Gammel mecklenborgsk Adelslægt, der i det 18. Aarh. kom til Danmark. — Kaptajn Adolph Frederik von Restorff blev 22 Maj 1776 naturaliseret som dansk Adel.

Se »Danmarks Adels Aarvog«, 1924 og »Gothaisches genealogisches Taschenbuch der adeligen Häuser. Deutscher Uradel.«

Reventlow.



Gammel holstensk og mecklenborgsk Adelslægt. — Storkansler Conrad Reventlow blev 3 Juli 1673 optagen i den danske Grevestand (den yngre Linje). — Overkammerherre Ditlev Reventlou til Altenhof blev 14 Dec. 1767 ophøjet i grevelig Stand (den ældre Linje). — Greve Finar Reventlow til Pugerup osv. blev 1860 naturaliseret i Sverige og 1861 introduceret paa det svenske Ridderhus. — Vaabenafbildninger i Farver og udførlig Slægttavle, se Aarg. 1893 og 1939.

Den ældre Linje (Reventlou).

Se »Danmarks Adels Aarvog«, 1939 og »Gothaisches genealogisches Taschenbuch der gräflichen Häuser.«

Den yngre Linje (Reventlow).

Lensgreve *E d u a r d Vilhelm Sophus Christian Reventlow*, f. 28 Nov. 1883 paa Christianslund (Søn af Hofjægermester Greve *C h r i s t i a n Benedictus Johan Ludvig Conrad Ferdinand* til Fideikommissgodserne Coppel og Varste-Polle i Hannover, f. 2 Juli 1845 † 22 Nov. 1922, og *S o p h i e Pauline Schjær*, f. 16 Marts 1850, g. 9 Juni 1876 † 12 Juli 1924), cand.

Reventlow

jur., overord. og befuldmægtiget Ambassadør*, Direktør* for Udenrigsministeriet, Medlem af det dansk-czekoslovakiske, det dansk-svenske og det nederlandske-rumænske staaende Forslignævn samt af den permanente Voldgiftsret i Haag, (S.K.* i Diam. D.M.) (M.T.Kfh.) (M.T.Kha.) (I.F.1.) (Chin.G.H.3.¹) (Fi.H.R.1.) (F.Æ.L.2.) (I.M.&L.2.) (M.Gr.3.²) (N.O.N.1.) (N. St.O.1.) (P.S.2.) (Po.P.R.1.) (Rum.Kr.2.) S.H.E.4.) (Sp.C.F.1.) (Stb.V.1.) (Stb.Kr.M.) (S.N.1.m.Kæde), g. 4 Nov. 1910 i Kbh. (B) m. E l s e Sophie Nathalie Bardenfleth, f. 2 Jan. 1884 i Kbh. (Chr.X.Fr.M.) (M.T.Kha.) (Stb.Kr.M.) [K.] Børn:

1. Comtesse S y b i l l e Malvina Lonny, f. 24 Aug. 1912 i Kbh (Herfølge), Hofdame* hos Kronprinsesse Ingrid, H. M. Dronning Ingrid's Privatsekretær (Stb.Kr.M.), g. 14 Maj 1941 i Kbh. (C.S.) m. Højesteretssagfører J o n a s Bruun, f. 3 Juli 1911 i Kbh. [K.]
2. Greve C h r i s t i a n B e n e d i c t Frederik, f. 31 Okt. 1915 i London, Forstkandidat, Forstassistent, g. 21 April 1945 i Frederiksberg Slotsk. m. Comtesse B e k e Ahlefeldt-Laurvig, f. 23 Sept. 1921. [Herfølge.] Børn:
 - a. Comtesse A l e t t e f. 17 Jan. 1946. (Vallø.)
 - b. Comtesse S y b i l l e, f. 19 Marts 1948. (Vallø.)
 - c. Greve C h r i s t i a n D i t l e v Ludvig, f. 16 Maj 1950.
3. Greve H e n n i n g D e t l e v Aage Einar, f. 12 Jan. 1922 i Kbh., cand. theol. [K.]

Broder:

Lensgreve R u d o l p h Eduard Vilhelm Ferdinand Christian til Aggerupgaard, f. 9 Febr. 1879 † 8 Nov. 1945, Hofjægermester, g. 11 Aug. 1905 i Kbh. m. E l s e Risom til Aggerupgaard og Bielawe i Nedre Schlesien (F.: Professor Johan Maria R. og Thalia Rothe), f. 17 Maj 1882 i Kbh. [Aggerup ved Saksbøbing.]

Farbroder:

Greve L u d v i g Alexander Eduard til Rudbjerggaard, f. 5. Nov. 1848 † 19 Juni 1916, Kammerherre, Hofjægermester, g. 20 Juli 1883 m. B e n e d i c t e Ulspærre Bech, f. 6 Marts 1857 † 23 Febr. 1938. Sønner:

1. *Greve E d u a r d August, f. 29 Aug. 1886 † 10 Nov. 1918, cand. jur., g. 13 Sept. 1917 m. I n g e r Marie Konow, f. 12 Aug. 1895 † 11 Febr. 1920. Søn:*

Greve E i n a r Ludvig August til Rudbjerggaard, f. 23 Juni 1918 paa Nørre-Gyldenbjerg. [Rudbjerggaard.]
2. *Greve O t t o Carl Ferdinand, f. 14 Dec. 1887 † 2 Marts 1929, Kaptajn af Fodf., g. 27 April 1915 i Kbh. m. A d a Jessie Howard Grøn (F.: Stiftamtmand, Kammerherre Rowland Howard G. og Ida Hansen), f. 24 Aug. 1891 i Kbh. (Pauls). [Klampenborg.] Sønner:*
 - a. *Greve J o h a n Otto til Damgaard, f. 27 Marts 1917 i Viborg (Domk.), Forstkandidat. [Damgaard, pr. Fredericia.]*
 - b. *Greve I v e n Eduard Rowland, f. 2 Juni 1926 paa Rud-*

Reventlow.

bjerggaard (Tillitze), stud. mag., g. 27 Jan. 1950 i Skovshoved m. Tove Ida Marie Branner (F.: Kaptajn Troels B. og Anna Margrethe Simonsen), f. 24 April 1927. [Charlottenlund.] Søn:

Greve Johan Ludvig Thomas, f. 21 Jan. 1953 i Charlottenlund (Mess.)

c. Greve Claus Detlev Frederik Ferdinand, f. 9 Dec. 1928 i Kbh. (Fr.berg K.), Landbrugsstuderende. [Klampenborg.]

3. Greve Frederik Detlev Carl, f. 5 Maj 1893 paa Rudbjerggaard, Stiftamtmand over Lolland-Falsters Stift og Amtmand over Maribo Amt, Kurator for Vemmetofte Kloster (K.*D.M.). [Nykøbing F.]

Farfaders Broder:

Lensgreve Ferdinand Carl Otto til Grevskaberne Reventlow og Christianssøde, Baroniet Brahetrolleborg m. m., f. 20 April 1803 † 11 Sept. 1875, Gehejmekonferensraad, Kammerherre. Søn:

Lensgreve Christian Einarr Ferdinand Ludvig Eduard til Christianssøde, Brahetrolleborg m. m. (de tidl. Grevskaber Christianssøde og Reventlow og Baroni Brahetrolleborg), f. 18 Juli 1864 † 2 Febr. 1929, Kammerherre, Hofjægermester, g. 1^o 23 Juli 1889 m. Comtesse Agnes Margrethe Moltke, f. 31 Juli 1866 † 1 Juni 1941, skilt, 2^o 26 Nov. 1909 i Pasing ved München m. Comtesse Lucie Marie Ludovika Anastasia Adelheid Karola Hedwig Haugwitz Hardenberg Reventlow til Brahetrolleborg, f. 24 Okt. 1884 i Züllichau (g. 2^o 19 Juli 1940 m. brit. Oberstlt. Bertram James Walker, f. 25 Juni 1880 † 8 Marts 1947). [Wheat-hampstead og Brahe-Trolleborg.] Døtre:

af 1. Ægteskab:

- a. Comtesse Anne - Ermegaard Abela, f. 3 Juli 1890 paa Brahe-Trolleborg, g. m. Greve Curt Ludvig Haugwitz Hardenberg Reventlow. [Korinth.]

af 2. Ægteskab:

- b. Comtesse Benedicte Cathinka Hilda Suzanne Emilie Marie Margrethe Anastasia, f. 27 Maj 1911 i Kbh., g. 31 Juli 1937 paa Brahe-Trolleborg m. Patrick Henry Grinling, f. 13 Okt. 1909. [Ewhurst, England.]
- c. Comtesse Naka, f. 9 Maj 1920 paa Brahe-Trolleborg, g. 6 April 1940 sst. med Inspektør Erik Mourier, f. 13 Aug. 1908 paa Teglværksgaarden ved Dragsholm (Vallekilde K.) [Brahe-Trolleborg.]

Farfaders Farbrødre:

1. Greve Ludvig Detlev, f. 6 Juni 1780 † 10 Juni 1857, Oberstløjtnant, Kammerherre. Søn:

Greve Ludvig Christian Detlev Frederik, f. 6 Jan. 1824 † 14 Juni 1893, preuss. Landraad, g. 20 Juni 1860

m. Comtesse Emilie Julie Anna Louise Rantzau, f. 19 April 1834 † 19 Nov. 1905. Søn:

Greve Karl Herman Ernst Frederik Otto Detlev til Damp. f. 2 Febr. 1874, preuss. Major,* g. 18 Aug. 1908 m. Friherreinde Helene Elisabeth von dem Knesebeck-Milendonck, f. 24 Okt. 1878. [Damp, Kr. Eckernförde.] Børn:

a) Greve Carl Ludvig Erik Ernst Viktor Christian Ditlev Alexander. f. 25 Marts 1910, Premierløjtnant ved Panservabnet, g. 19 Dec. 1938 m. Doris Anna Laura Theuer, f. 5 Marts 1911 i Breslau. [Damp.] Børn:

(1 Comtesse Adriane Helene Agnes Katharina Christine, f. 14 Okt. 1939 paa Damp.

(2 Greve Ludvig Alfred Karl Erich Alexander Christian Detlev, f. 7 Okt. 1941 paa Damp.

b) Comtesse Helene Erika Emilie Agnes Maria Anna Franziska, f. 29 Sept. 1911, g. 1^o 5 Marts 1937 m. Major af Artilleriet Ernst Günther Bock von Wülffingen, f. 1 Dec. 1912 † 27 Jan. 1943; 2^o 16 Okt. 1948 m. Kaptajn Hans-Harald von Hartmann, f. [Nürnberg.]

2. *Greve Einar Carl Detlev til Pugerup, Ugerup, Trulstorp, Ilnestorp, Frugård og Venersnäs i Skaane og Vestergötland, f. 6 Jan. 1788 † 4 Maj 1867. Sønner:*

a. *Greve Conrad Ferdinand Edvard, f. 16 Aug. 1840 † 8 Maj 1905, g. 24 Juni 1882 i Norrköping m. Grevinde Emilia Augusta Teresita Sparre af Söfdeborg (F.: Greve Lars Erik Georg S. af S. og Hanna Jacobina Schubert), f. 28 Jan. 1863 sst. [Höör.]*

b. *Greve Frederik Ferdinand, f. 5 Juli 1850 † 6 Jan. 1910, g. 9 Okt. 1889 m. Comtesse Ida Mathilde Moltke, f. 25 Marts 1861 † 21 Jan. 1945. Børn:*

1) Comtesse Ebba, f. 23 Jan. 1891 paa Wennberga, g. 6 Juni 1916 i Lund m. Overlæge*, Dr. med. Carl Andreas Fürst, f. 24 Maj 1888 i Lund. [Oshultsgård, Pjeteryd.]

2) Greve Einar til Wulfshagen, f. 27 Febr. 1893 paa Wennberga, g. 15 Maj 1929 paa Wittenberg m. Comtesse Adelheid (Lilli) Margrethe Reventlow-Wittenberg (F.: Greve Heinrich R. og Comtesse Anna Rantzau), f. 17 Maj 1909. [Wulfshagen ved Gettorf.] Børn:

a) Comtesse Benedicta Adelheid Louise, f. 26 Juni 1930 paa Wittenberg. (Preetz.)

b) Comtesse Juliane Sabine, f. 11 Juni 1932 sst.

c) Greve Friedrich Carl Heinrich (Fritz), f. 18 Aug. 1936 sst.

3) Comtesse Benny, f. 25 Nov. 1894 paa Wennberga, g. 20 Juni 1928 i Mälilla m. Diplomingeniør, Friherre

Reventlow.

Fritz von Rheinbaben, f. 30 Juli 1899 i Kiel. [Køln-Marienburg.]

- 4) Comtesse *Viveka*, f. 1 Aug. 1896 paa Wrangelsborg. (Preetz). [Christineberg, pr. Rosenfors.]
- 5) Comtesse *Marta*, f. 15 Juli 1898 paa Wrangelsborg, g. 24 Aug. 1917 i Lund m. Feltflyver, Major i Reserven ved Södra skånske Inf.-Reg. *Lars Harald Mørling*, f. 18 Okt. 1888 i Skara. [Bestorp, Kärda.]

Reventlow-Criminil.*

Joseph Carl og Heinrich Anna Marquis'er le Merchier de Criminil, Adoptiv sønner af Gehejmekonferensraad, Greve Friedrich Reventlow til Emkendorf, blev ved Resolution af 20 Sept. 1815 og Patent af 9 Dec. 1846 optagne i den danske Grevestand med Navnet Reventlow-Criminil.

Se »Danmarks Adels Aarbog«, 1924 og »Gothaisches genealogisches Taschenbuch der gräflichen Häuser«.

Rosenborg.

I. Linje.

Under 5 Febr. 1914 er der tillagt Børnene af Deres Højheder Prins og Prinsesse Aage, Greve og Grevinde af Rosenborg Titel og Navn af Grever og Comtesser af Rosenborg med Rang lige med Herrer og Damer af 2. Rangklasse Nr. 2. Vaabenbeskrivelse se Aarg. 1916 og 1917.

Valdemar Alexander Georg Luigi Maria Greve af Rosenborg, f. 3 Jan. 1915 i Villa Severino, Turin (Søn af Hans Højhed Prins Aage Christian Alexander Robert, Greve af Rosenborg, f. 10 Juni 1887 † 29 Febr. 1940, og Mathilde Emilie Francisca Maria af det grevelige Hus Calvi di Bergolo, Hendes Højhed Prinsesse Aage, Grevinde af Rosenborg, f. 17 Sept. 1885, g. 17 Jan. 1914 † 16 Okt. 1949), Sekondløjtnant ved Livgarden, g. 20 April 1949 i Villefranche m. Floria d'Huart St. Mauris, f. 10 Aug. 1925 i Paris. [Paris.]

II. Linje.

Under 21 Dec. 1923 er der tillagt Børnene af Deres Højheder Prins og Prinsesse Erik, Greve og Grevinde af Rosenborg, Titel og Navn af Grever og Comtesser af Rosenborg med Rang lige med Herrer og Damer af 2. Rangklasse Nr. 2. Vaaben som I. Linje.



Rosenborg.

Christian Edward Valdemar Jean Frederik Peter, Greve af Rosenborg, f. 16 Juli 1932 paa Bjergbygaard (Søn af Hans Højhed Prins Erik Frederik Christian Alexander, Greve af Rosenborg, f. 8 Nov. 1890 † 11 Sept. 1950, og Lois Frances Booth, f. 2 Aug. 1897, g. 11 Febr. 1924 † 26 Febr. 1941, Ægteskabet ophævet ved kgl. Bevilling af 12 Febr. 1937). [K.]

Søster:

Alexandra Dagmar Marie Margrethe, Comtesse af Rosenborg, f. 5 Febr. 1927 i Californien, g. 2 Maj 1951 i Kbh. (Jac.) m. Hofjægermester Ivar Emil Vind.

III. Linje.

Fra Ægteskabs Indgaaelse er der under 13 Jan. 1948 tillagt Hans Højhed Prins Oluf, som har frasagt sig Prædikati af Højhed og Prins til Danmark og alle dermed forbundne Rettigheder, og hans Hustru Titel og Navn af Greve og Grevinde af Rosenborg med Rang i 1. Klasse Nr. 1, ligesom der tillægges deres evt. Børn Titel og Navn af Grever og Comtesser af Rosenborg med Rang i Rangfølgen 2. Klasse Nr. 2.

Oluf Christian Carl Axel Greve af Rosenborg, f. 10 Marts 1923 i Kbh. (Søn af Hs. kgl. Højhed Prins Harald Christian Frederik til Danmark, f. 8 Okt. 1876 † 30 Marts 1949, og Hds. kgl. Højhed Prinsesse Helena Adelheid Viktoria Marie, født Prinsesse til Slesvig Holsten Sønderborg Glücksborg, f. 1 Juni 1888, g. 28 April 1909), Løjtnant af Res. ved 1. Reg. (R.E.) (D.M.), g. 4 Febr. 1948 i Gentofte K. m. Annie Helene Dorrit Puggaard-Müller (F.: Kontorchef i 4. Hovedrevisorat Gunnar P.-M. og Gerda Nielsen), f. 8 Sept. 1926. [Gentofte.] Børn:

1. **Ulrik Harald Gunnar Oluf, Greve af Rosenborg**, f. 17 Dec. 1950 i Ordrup.
2. **Charlotte Helena Annie Dorrit, Comtesse af Rosenborg**, f. 11 April 1953 i Ordrup.

IV. Linje.

Fra Ægteskabets Indgaaelse er der under 18 Maj 1949 tillagt Hans Højhed Prins Flemming, som har frasagt sig Prædikati af Højhed og Prins til Danmark og alle dermed forbundne Rettigheder, og hans Hustru Titel og Navn af Greve og Grevinde af Rosenborg med Rang i Rangfølgen 1. Rangklasse Nr. 1, ligesom der tillægges deres eventuelle Børn Titel og Navn af Grever og Comtesser af Rosenborg med Rang i Rangfølgen 2. Klasse Nr. 2.

Flemming Valdemar Carl Axel Greve af Rosenborg, f. 9 Marts 1922 i Stockholm (Søn af Hans kongelige Højhed Prins Axel Christian Georg til Danmark, f. 12 Aug. 1888, og Hendes kongelige Højhed Prinsesse Margaretha Sofia Lovisa Ingeborg, født Prinsesse af Sverige, f. 25 Juni 1899, g. 22 Maj 1919), Kaptajnløjtnant af Res. i Søværnet,

Rosenborg.

(R.E.) (D.M.), g. 24 Maj 1949 i Kbh. (B) m. Alice Ruth Nielsen (F.: Direktør Kaj Nielsen og Edith Fischer), f. 8 Okt. 1924 paa Frederiksberg. [Hellerup.] Sønner:

1. Valdemar Georg Flemming Kai Axel, Greve af Rosenborg, f. 24 Jan. 1950 i Kbh. (B).
2. Birger Valdemar Georg Flemming Kai Axel, Greve af Rosenborg, f. 24 Jan. 1950 i Kbh. (B.).
3. Carl Johan Valdemar Georg Flemming Kai Axel, Greve af Rosenborg, f. 30 Maj 1952 i Kbh. (B).

Rosenkrantz.



Gammel dansk Adelslægt, hvis Stamfader Hr. Niels Iversen levede 1348. — Kammerherre Werner Rosenkrantz til Vilstrup blev 7 Marts 1757 ophøjet i friherrelig Stand. — Den svenske Linje blev naturaliseret i Sverige 1752 og introduceret paa det svenske Riddershus 1756; den skriver sig »Rosenkrantz«.

Vaabenafbildning i Farver og udførlig Slægttavle se Aarg. 1905 og 1910.

Lensbaron Holger Julius Frederik Knud Lavard Josef Rosenkrantz til Rosenholm, f. 9 Dec. 1902 paa Rosenholm (Søn af Kammerherre, Hofjægermester Lensbaron Hans Carl Oluf til Rosenholm, f. 3 Febr. 1870 † 27 Jan. 1936) (Malt.), g. 1^o 27 Juli 1927 paa Kopania bei Miedar m. Baronesse Franz Antonia Marie Agnes Huberta Fürstenberg, f. 30 Nov. 1900 † 2 Marts 1937, 2^o 23 Okt. 1937 paa Torne, Sverige, m. Karen i Sigrid Theresia Aurora Ljunglöf (F.: Fabrikant Knud Fredrik L. og Maria Maja von Heijne), f. 1 Sept. 1906 i Stockholm. [Rosenholm ved Hornslet og Tvetaryd Gaard, Torne, Sverige.]

Søskende:

af Faderens 1. Ægteskab (se nedenfor):

1. Lensbaron Jørgen Adam Bendt, f. 16 Okt. 1900 † 3 Dec. 1947, g. 4 Juni 1933 i Kbh. m. Helga Emilie Nielsen (F.: Rentier Niels N. og Karen Marie Ravn), f. 12 Dec. 1903 i Haasum. [K.]

af Faderens 2. Ægteskab (se nedenfor):

2. Baron Niels Oluf Vilhelm, f. 7 Juni 1921 paa Rosenholm, cand. jur., g. 24 April 1952 paa Glorup m. Comtesse Alice Marie Louise Moltke-Hvitfeldt, f. 11 Marts 1930. [K.]
3. Baron Oluf Henrik, f. 28 Marts 1927 paa Rosenholm, cand. polit., g. 23 Okt. 1953 i Hellerup (Mess.) m. Lillian Alice Francis Lüttichau, f. 5 Aug. 1931 i Kbh.

Moder:

Baronesse Christiane, f. Comtesse Wedell, f. 10 Febr. 1879 paa Borupgaard ved Horsens (F.Æ.L.5.), g. 30 Maj 1899 paa Wedellsborg, skilt. [Rosenholm og K.]

Rosenkrantz.

Faders Enke:

Enkelensbaronesse *Esther Marie*, født *Lysabild* (F.: *Grosserer Christian Jensen og Maria Cold*), f. 14 Maj 1891 i *Kolding*, g. 25 Aug. 1920, Enke 27 Jan. 1936. [*Hellerup*.]

Den yngre friherrelige Linje.

Baron *Holger Jørgen Gottlob Frederik Rosenkrantz til Ørumgaard*, f. 1 Nov. 1886 (Søn af *Kammerherre, Hofjægermester Baron Gunde Jørgen Holger Carl til Sophiendal*, f. 16 April 1846 † 30 Aug. 1912 og *Anna Sophie Frederikke Augusta Vibeke Juel*, f. 9 Marts 1863, g. 4 Sept. 1884 † 16 Okt. 1945), *Besidder** af *Det mindre Rosenkrantz'ske Fideikommiss*, *Besidder* af *Geheimekonferensraad*, *Baron Gottlob Rosenkrantz' Fideikommiss*, *Medlem* af *Best.* for *Dansk Jagtforening*, g. 10 Maj 1917 m. *Ida Ebba Lilly Falbe-Hansen*, f. 5 Juli 1892. [*Ørumgaard pr. Daugaard*.] *Datter*:

Baronesse Anna Helle Vibeke Holgersdatter, f. 3 Jan. 1920, fører *Navnet Fru Rosenkrantz*, g. 23 Febr. 1949 i *Nairobi* m. *Holger Sigetty*, f., skilt. [*Nairobi*.]

Farbroder:

Baron Fritz Iver Verner Christian, f. 20 Aug. 1850 † 19 Dec. 1925, *Hofjægermester*, g. 26 Juli 1883 m. *Anna Oluffa Krabbe*, f. 2 Maj 1860. [*Liselund ved Borre*.] *Børn*:

1. *Baron Erik Gottlob Fritz Krabbe til Liselund*, f. 26 Maj 1884 paa *Sophiendal*, *Patron* for *Det Rosenkrantz'ske Rejsestipendium*, *Formand* i *Bestyrelsen for Magleby Sogns Sparekasse (R.*)*, g. 14 Juni 1913 i *Gentofte K. m. Therese Fiehn* (F.: *Forpagter Johan Hermann Adolf F. og Therese Jansen*), f. 14 Maj 1887 paa *Fedgaarden*. [*Liselund, pr. Borre*.] *Børn*:
 - a. *Baron Niels Oluf Fritz Hermann*, f. 4 April 1914 i *Bandholm*, *Ritmester* ved *Gardehusar-Reg.*, *Forpagter* af *Liselund Avlsgaard*, g. 19 Nov. 1938 m. *Aase Sander* (F.: *Ingeniør Aage S. og Kate Sørensen*), f. 15 April 1915. [*Liselund*.] *Børn*:
 - 1) *Baronesse Marianne*, f. 7 Jan. 1942 paa *Liselund (Vallø)*.
 - 2) *Baronesse Benedicte*, f. 20 Nov. 1943 paa *Liselund (Vallø)*.
 - 3) *Baron Niels Henrik*, f. 26 Marts 1945 paa *Liselund*.
 - 4) *Baronesse Suzanne*, f. 22 Nov. 1946. (*Vallø*.)
 - 5) *Baron Anders Fredrik*, f. 11 Marts 1949 paa *Liselund*.
 - b. *Baron Axel Heinrich Gottlob*, f. 9 Marts 1916 i *Bandholm*, *Direktør* for *Københavns Filtfabrik*. [*K.*]
 - c. *Baronesse Louise Emerentia (Billie)*, f. 11 April 1921 paa *Liselund*, *Tandtekniker*, g. 4 Juli 1948 m. *Sekond-*

Rosenkrantz.

- løjtnant ved Trainafd. Driftsassistent Bent Axel Ricard Lind, f. 28 Sept. 1926. [Syvstjernen, Hareskov.]
2. Baron Verner Oluf Jørgen Herluf, f. 24 Juni 1885 paa Liselund, g. 1^o 29 Dec. 1920 i New York m. Agathe Caroline Reiffenstein, f. 19 Juni 1892 † 1940, skilt 1936, 2^o 22 Maj 1936 i Kbh. m. Ebbæ, født Skough, f. 30 Okt. 1888 (g. 1^o m. Kbmd. C. W. Wandel-Petersen † 1932), skilt 1942. [Haderslev.]
af 1. Ægteskab:
 - a. Baron Christian Gottlob Verner, f. 28 Okt. 1921 paa Liselund, Løjtnant i U. S. Army (Chr.X.E.M.1940-45), g. 19 Maj 1946 i Brooklyn (Our Lady of Grace Church) m. Anne Lambiase, f. i New York. [Amerika.] Børn:
 - 1) Baronesse Susan Ellen, f. 5 Febr. 1947.
 - 2) Baron Christian John, f. 4 April 1951.
 - b. Baronesse Bente Charlotte Helene Oluffa, f. 15 Maj 1923 paa Liselund, g. 5 Maj 1946 i Lyngby m. Ingeniør, M. af I. Johannes Hartmann Sørensen, f. 12 April 1919. [Kalundborg.]
 3. Baronesse Anna Louise, f. 31 Aug. 1888 paa Liselund, g. 29 Nov. 1909 i Singapore m. Proprietær Jørgen Aage Mygind, f. 8 Maj 1875 † 26 Marts 1937. [K.]
 4. Baronesse Inger Hedvig Margrethe, f. 3 Juni 1894 paa Liselund, cand. phil., g. 26 Juli 1922 i Magleby m. Dommer Karl Kristian Johannes Olsen, f. 26 Juli 1892 i Nykøbing F. [Korsør.]
 5. Baron Oluf Holger Gunde, f. 27 Juli 1901 paa Liselund, cand. jur., Radiotelegrafist ved Rederiet J. Lauritzen, g. 8 Maj 1931 paa Fr.berg (b.v.) m. Gertrude Bahnson, f. 17 Marts 1905 i Kbh. (Brors.) [K.]

Farfaders Broder:

Baron Iver Holger, f. 1 Marts 1813 † 25 Jan. 1873. Kammerherre, Overauditor, Ministerresident, g. 1^o 6 Okt. 1854 m. Caroline Vilhelmine Elisabeth Rosenkrantz, f. 3 Juni 1824 † 1 Marts 1855, 2^o 22 Nov. 1864 m. Julia Louise Mackenzie, f. 18 Okt. 1840 † 10 April 1911. Sønner:

af 2. Ægteskab:

1. Baron Palle Adam Vilhelm, f. 22 April 1867 † 1 Okt. 1941, Overretssagfører, Forfatter, g. 11 Nov. 1892 i Kbh. m. Edle Christiane Nielsen (F.: Købmand L. M. N. og Margrete Colberg), f. 10 April 1869 i Nørresundby. [Hellerup.] Børn:
 - a. Baron Kay Palle, f. 24 Juni 1893, Sekondløjtnant* i Fodf., Ingeniør, g. 18 Dec. 1920 m. Ellen Fønss, f. 14 Sept. 1897. [K.] Søn:
Baron Jørgen Otte, f. 4 Okt. 1921.
 - b. Baronesse Else Margrethe, f. 31 Aug. 1897, g. 1^o 22 Juli 1923 m. Kaptajn i Livgarden, Kammerjunker Axel Vilhelm Arendrup, f. 25 Nov. 1896, skilt (han g. 2^o m. Henny Neergaard, skilt), 2^o 14 Sept. 1928 m. Teglværks-

Rosenkrantz

ejer Erik Clausen, skilt, fører efter Bevilling Navnet Rosenkrantz. [Hellerup.]

- c. *Baron Ivar Holger*, f. 4 Febr. 1899 † 3 Marts 1933, *Arkitekt*, g. 28 Juni 1927 m. *Rachel Warrington*, f. 16 Febr. 1909 (hun g. 2^o m. Ingeniør Leonard). [St. Louis, U. S. A.] Sønner:
 - 1) *Baron Jens Georg*, f. 10 Aug. 1929.
 - 2) *Baron Otte Palle Arild*, f. 8 Sept. 1930.
- d. *Baron Niels Otte Tjimme*, f. 6 Juli 1911, Forfatter, Journalist. [Hellerup.]
2. *Baron Arild*, f. 9 April 1870, *Maler*, g. 12 Dec. 1901 m. *Louise Augusta Mackenzie of Tarbat*, f. 22 Nov. 1865 † 9 Maj 1944. [Rosenholm.]

Den adelige Linje.

Jens Holger Holgersson Rosencrantz, f. 4 April 1899 (Søn af Kammerherre, Oberstløjtnant *Carl Ludvig Holger*, f. 27 Juli 1870 † 27 Dec. 1950), Forfatter. [Malmø.]

Søskende:

1. *Erik Holgersson*, f. 4 Febr. 1902, jur. kand., Revisor ved Riksrådensverket, g. 29 Dec. 1937 m. *Karin Ebba Sofia Weibull* (F.: Godsejer Alex W. og *Matilda Ribbing*), f. 6 Juni 1905. [Stockholm.] Døtre:
 - a. *Märtha Matilda Agneta Eriksdotter*, f. 13 Marts 1941.
 - b. *Karin Helle Margaretha Eriksdotter*, f. 10 Jan. 1946.
2. *Helle Holgersdotter*, f. 22 Febr. 1911, g. 22 Marts 1933 m. Bankdirektør, jur. kand. *Sven Christian Cavallin*, f. 25 Juli 1898. [Stockholm.]

Moder:

Märta Thurinna, født *Mörner* (F.: Hofmarskal *Hampus M.* og *Elisabeth Hallenborg*), f. 29 Marts 1875 i Malmö, g. 7 Maj 1898, Enke 27 Dec. 1950.

Faders Søskende:

1. *Elisabeth Hedvig Ulrika Fredrika Adelaide*, f. 26 Okt. 1871, g. 30 Sept. 1905 m. Professor, Dr. phil. *Karl David Petrus Rosén*, skilt; fører Navnet Fru Rosencrantz. [Stockholm.]
2. *Erik Peder Styge Henrik Fredrik Børge Dieudonné*, f. 31 Dec. 1877, Ritmester* (S.Sv.3.1) (Pr.r.K.3.) (Sp.M.F.5.) (Sp.E.M.) (Ø.r.K.2.m.K.), g. 4 Aug. 1923 m. *Gertrud Margareta Hermansdotter Wrangel* (F.: General *Herman W.* og *Gertrud Hallberg*), f. 11 Juni 1890. [Lund.] Datter: *Mette Margareta Henriksdotter*, f. 6 Maj 1924, Student, ansat i den sv. Ambassade i Paris.
3. *Fredrik Jacob Tage Ulfstand*, f. 26 Okt. 1879, Ritmester* (S.Sv.3.1) (S.M.5.O.), g. 20 Jan. 1918 m. *Elsa Mary Hallbäck* (F.: Konsul *Johan H.* og *Evy Rosentwist*),

Rosenkrantz.

f. 20 Dec. 1889 (g. 1^o m. Ritmester Friherre Kristofer Gyllenstierna, skilt.) [Malmö.] Sønner:

a. Hans-Henrik Ulfstand, f. 6 Nov. 1918, Disponent, g. 21 Nov. 1943 m. fil. kand. Gertrud Elisabeth Nilsson, f. 19 Nov. 1920 i Malmø. [Vetlanda.] Børn:

1) Carl Fredrik Ulfstand, f. 8 Okt. 1945.

2) Elisabeth Mary Alexandra, f. 31 Aug. 1947.

b. Mogens Gunde Ulfstand, f. 6 April 1925, Løjtnant ved Flaadens Res., Distriktschef i Thulebolagen, g. 6 Okt. 1951 i Stockholm m. Karin Ann-Marie Augusta Seergedahl, f. 10 Juli 1930. [Malmö.] Datter:

Karin Elsa Agneta, f. 30 Juli 1953.

Farfaders Broder:

Børge Axel Johan Christian, f. 26 Febr. 1831 † 31 Marts 1916, Kammerherre og Ritmester, g. 28 Juli 1866 m. Baronesse Charlotte Emerentze Sophie Frederikke Rosenkrantz, f. 28 Juni 1844 † 16 Maj 1913. Børn:

1. Martha Maria Magdalena, f. 9 Maj 1873 paa Gyllebo, fører Navnet Fru Rosenkrantz, g. 4 Juni 1902 m. Major Steen Edvard Gleerup, skilt †. [Stockholm.]

2. Nils Børge Ulfstand, f. 10 Sept. 1879 paa Gyllebo, Kommandørkaptajn II i Marinen, Militærhydrograf* (S.V. 3.¹) (Fi.H.R.3.¹) (J), g. 25 Okt. 1925 i Stockholm m. Friherreinde Rosa Aina Margaretha Eriksdotter Åkerhielm af Margrethelund (F.: Major Erik Å. af M. og Rosa Tigerhielm), f. 24 Marts 1901. [Djursholm ved Stockholm.] Sønner:

a. Niels Herluf Ulfstand, f. 6 Nov. 1926 i Djursholm, ansat i A.B. Sunlight. [Stockholm.]

b. Ove Palle Ulfstand, f. 5 Maj 1928 i Djursholm, Student, studerer ved Chalmers tekn. Högskola. [Göteborg.]

3. Fritz Werner Gottlob, f. 5 Jan. 1885 paa Gyllebo, jur. kand., Borgmester* (S.V.3.¹), g. 26 Maj 1915 i Kbh. m. Cornelia (Nelly) Elise Amalie Brammer (F.: Justitsraad J. P. M. B. og Augusta Termansen), f. 19 Juni 1884. [Toppeladugård, Kongsmarken.] Søn:

Niels Timme, f. 13 Jan. 1926 paa Frösön (Østersund), jur. kand., ansat ved Stockholms Enskilda Bank, g. 19 Jan. 1952 m. fil. kand. Gunhild (Gunn) Mathilda Gabriela von Sydow, f. 23 Juni 1923, ansat ved Nordiska Museet. [Stockholm.] Datter:

Gunhild Ingeborg Charlotte Timmesdotter, f. 4 Aug. 1952.

4. Viveka Charlotte Benedicta, f. 23 Aug. 1886 paa Gyllebo, (Chr.XFr.M.) (H.VII.F.M.) (N.r.K.Krigs Mi i Sølv), g. 15 Juni 1921 m. Ingeniør, Værkst.-Direktør Axel Frederick William Calvert, f. 9 Sept. 1882 † 2 Maj 1951. [Ljungkile.]

5. Carl Iver Christian, f. 26 Jan. 1890 † 29 Dec. 1948, Redaktør, Kaptajn, g. 1^o 16 Juni 1917 m. Ester Jo-

Rosenkrantz.

hanna Cecilia Kjellgren, f. 5 Aug. 1887, skilt; 2^o m. Ellen Althea Persson, f. 13 Dec. 1910. [Malmö.] Døtre:
af 2. Ægteskab:

- a. Gun-Marie, f. 21 Jan. 1933.
- b. Eva Charlotte, f. 22 April 1945.

Rosenvinge.

Kongens Skriver Mogens Jensen blev adlet 31 Juli 1505.

Christian Vilhelm Rosenvinge, f. 25 Juni 1883 (Søn af Fabrikant Hans Peter, f. 24 Juni 1856 † 15 Jan. 1935 og Elina Jensen, f. 4 Febr. 1860, g. 19 Okt. 1882 † 19 Juni 1934), Bankbestyrer*, g. 19 Okt. 1917 m. Viola Tjäder (F: Ingeniør Tom T. og Jensine Christine Petersen), f. 5 Maj 1892. [K.]

Søskende:

1. Hans Peter, f. 21 Okt. 1889, Menighedsforstander, g. 1^o 4 Juni 1927 m. Anna Jensen, f. 17 Marts 1882 † 15 Dec. 1950; 2^o 15 Sept. 1951 m. Anna Lohse, f. 19 Marts 1914. [Aarhus.]
2. Maria Ulrikka, f. 6 Juni 1896 i Grenaa, g. 1^o 14 Maj 1921 m. Kommuelærer Hugo Dyrberg, f. 20 Febr. 1887 † 13 Nov. 1926, 2^o 3 Dec. 1932 i Grenaa m. Læge Axel Schou Vibede, f. 25 Febr 1890 i Kbh. (g. 1^o m. Edith Margrethe Ulrichsen † 1931). [Nykøbing F.]
3. Henrik Nicolaj, f. 23 Okt. 1901, Direktør, Kompagnichef i Hjemmeværnet, g. 5 Marts 1927 m. Astrid Christiane Pouline Jensen, f. 4 Juni 1907. [Grenaa.] Børn:
 - a. Hans Jørgen Christian, f. 26 Jan. 1928, g. 15 Marts 1952 m. Daphne Ankerstjerne Hepworth (F.: Driftsbestyrer H.), f. 14 Aug. 1930.
 - b. Vibeke Margrethe, f. 19 Marts 1931, g. 6 Juni 1953 i Lyngby m. Sekretær i Udenrigsministeriet Finn Olav Gundelach, f. 23 April 1925.

Farfader:

Carl Vilhelm, f. 14 Marts 1822 † 1 Febr. 1912, Købmand, g. 25 April 1851 m. Emma Henriette Marie Møller, f. 3 Dec. 1832 † 16 Juli 1902. Sønner:

1. Henrik Christian, f. 9 Maj 1859 † 18 Okt. 1934, Købmand, g. 28 Marts 1892 m. Olga Christensen, f. 20 Jan. 1871 † 18 Juli 1906. Søn:

Hans Christian, f. 27 Jan. 1896, Repræsentant, g. 3 Juli 1921 m. Vilhelmine Christensen, f. 18 Jan. 1901. [K.] Søn:
Hans Christian, f. 17 Marts 1922.
2. Jens Christian, f. 20 Marts 1869 † 15 Dec. 1940, Agent, g. 27 April 1899 m. Alvilde Magdalene Hansen, f. 3 Jan. 1872 † 19 Aug. 1944. Søn:

Willy Mylius, f. 25 Aug. 1902, Overtrafikassistent ved

Rosenvinge.

Statsbanerne, g. 1^o 3 Juli 1933 m. cand. pharm. *Karen Grand*, f. 29 Marts 1905 † 19 Aug. 1948; 2^o 12 Okt. 1950 m. Sygeplejerske *Martha Maria Nielsen*, f. 28 Juni 1924. [Grenaa.] Børn:

af 1. Ægteskab:

1) *Margrethe*, f. 12 Febr. 1942 i Grenaa. (Vallø.)

af 2. Ægteskab:

2) *Elisabeth*, f. 22 Juni 1950 i Grenaa.

3) *Hans Christian*, f. 18 April 1953 i Grenaa.

Farfaders Brødre:

1. *Svenning Vilhelm Albertin*, f. 19 Febr. 1811 † 24 Juli 1874, Skibstømrer. Søn:

Hans Peter Albertin, f. 21 Okt. 1839 † i Marts 1916, Skorstenslejer og Detaillist, g. 1^o 21 April 1866 m. *Hansine Cathrine Rasmussen*, f. 26 Maj 1840 † 23 Juni 1871, 2^o 19 Okt. 1872 m. *Christine Caroline Amalie Mørk*, f. 18 Sept. 1847 † 31 Juli 1891, 3^o 11 April 1893 m. *Anna Jensen*, f. 4 Okt. 1861. [Bogense.]

2. *Peter Albertin*, f. 5 April 1826 † 8 Juli 1911, Smedemester, g. 28 Dec. 1853 m. *Karen Mortensen*, f. 3. Nov. 1832 † 30 Okt. 1906. Børn:

a. *Ane Kirstine*, f. 12 Dec. 1855. [Højslev.]

b. *Hans Peter*, f. 12 Jan. 1859 † 29 Marts 1943, Handelsmand, g. 1^o 24 Marts 1887 m. *Sidseline Nielsen*, f. 22 Jan. 1868 † 22 Jan. 1896, 2^o 9 Nov. 1899 m. *Kirstine Marie Nielsen*, f. 6 Juni 1874 † 16 Maj 1938. Børn:

af 1. Ægteskab:

1) *Karl Kristian Peter*, f. 18 Sept. 1887, g. 4 Aug. 1915 m. *Valborg Christensen*, f. 13 Okt. 1892. [Højslev.] Børn:

a) *Erna*, f. 22 Okt. 1915, g. 28 Marts 1936 m. *Bent Baad Christensen*, f. 2 Maj 1905. [K.]

b) *Marie*, f. 27 Febr. 1917, g. m. *Yngve Nielsen*, f. [K.]

c) *Hans Karl*, f. 8 Okt. 1918.

d) *Helen*, f. 22 Maj 1923.

e) *Henny*, f. 16 Maj 1925.

f) *Finn Godtfred*, f. 7 April 1927.

g) *Vera*, f. 12 Aug. 1929.

h) *Oda*, f. 9 Juni 1931.

2) *Marie*, f. 24 Juni 1890, g. 6 Dec. 1917 m. Sergent af Res. ved Fodf. *Niels Christian Borris*, f. 8 Marts 1885. [Aalborg.]

3) *Kristine*, f. 26 Jan. 1893, Sygeplejerske. [Aalborg.]

4) *Niels Magnus Albertin*, f. 6 Febr. 1894, g. 22 Maj 1917 m. *Maren Jensen*, f. 8 Juli 1892. [Hvalpsund.]

Døtre:

Rosenvinge.

- a) Louise, f. 8 Aug. 1917, g. 27 Maj 1939 m. Kai Nielsen, f. 16 Juni 1915.
- b) Else Margrethe, f. 23 Dec. 1920, g. 20 Okt. 1940 m. Tage Thestrup, f. 16 Juni 1919.
- af 2. Ægteskab:*
- 5) Line, f. 9 April 1900, g. 9 Nov. 1923 m. Laurits Smollerup Jensen. [Højslev.]
- 6) Gotfred, f. 2 Maj 1902, g. 5 Juni 1948 i Lodi m. Dawn Seymoure Mc. Comb, f. 26 Aug. 1907 Wilcot, Missouri. [California.]
- 7) Johannes Haugaard, f. 1 Aug. 1904, g. 1 Dec. 1934 m. Kaid Just, f. 1912. [Breum Ølbryggeri ved Ilbjerg.] Søn:
Bruno Just, f. 12 Maj 1937.
- 8) Svend Otto, f. 19 Dec. 1906, Gaardejer, g. 8 Maj 1937 m. Ester Nielsen, f. 1912. [Aalum ved Tarm.] Datter:
Kirsten Marie, f. 20 Maj 1938.
- 9) Knud Harald, f. 7 Aug. 1912, g. 1 Juni 1938 m. Emmy Edith Hansen, f. 24 Juli 1914. [Aalborg.] Børn:
a) Laila Margrethe, f. 29 Okt. 1942.
b) Hans Peter, f. 23 Jan. 1949.
c) Bent, f. 6 Nov. 1950.
- 10) Hans Jørgen, f. 24 Aug. 1915.
- c. Laura Amalie Caroline, f. 29 April 1864, g. 16 Nov. 1888 m. Landpostbud* Ole Ebbesen, f. 30 Dec. 1863 † 21 Dec. 1940. [Søby.]
- d. *Martin Albertin, f. 28 Okt. 1866 † 12 Marts 1934, Teglbønder, g. 19 Maj 1893 m. Marie Johanne Schøning, f. 19 Juni 1865 † 13 Marts 1935. Børn:*
- 1) Karen Petra, f. 15 Okt. 1893, Sygeplejerske ved »De Gamles By«. [K.]
- 2) Johannes Mauritz Albertin, f. 27 April 1895, g. 8 Dec. 1928 m. Mary Elvilda Jørgensen, f. 16 April 1900. [Højslev.] Datter:
Margit Jonna, f. 22 Maj 1934.
- 3) Elenius Juel, f. 24 Dec. 1896, Malermester, g. 21 Juni 1931 m. Helga Johanne Andersen, f. 20 Juni 1907. [Højslev.] Sønner:
a) Bjarne Jul, f. 13 Nov. 1932.
b) Flemming Jul, f. 16 Okt. 1936.
- 4) Alfred Jensenius, f. 29 Nov. 1898, g. 9 Juni 1935 m. Thora Henrietta Foldbjerg, f. 26 Okt. 1906. [Højslev.] Søn:
Kai Martin, f. 27 Maj 1936.
- 5) Sigrid, f. 14 Nov. 1901, Ekspeditrice. [Aarhus.]
- 6) Emil Vilhelm Frederik Schøning, f. 14 Marts 1906, Manufakturhandler, g. 22 Sept. 1935 m. Inger Sørensen, f. 20 Juli 1914. [Hobro.] Døtre:
a) Hanne Schøning, f. 14 Dec. 1936.
b) Jette Schøning, f. 26 Nov. 1942.

Rosenvinge.

- c) Dorte Schøning, f. 21 Jan. 1946.
- e. Andreas, f. 7 Marts 1869, Snedker, g. 14 Juni 1895 m. Sine Dorthea Schøning. f. 1 Okt. 1872. [Højslev.]
Datter:
Aja Esta Hatthla, f. 8 Jan. 1904.
- f. Hans Emilius, f. 28 Febr. 1874, Entreprenør, g. 6 Aug. 1899 m. Kirstine Jensen, f. 21 Dec. 1875. [Skive.]
Børn:
1) Rosa Emilie, f. 26 Dec. 1897, g. 25 Febr. 1927 m. Maler Ejner Madsen. [K.]
2) Eleonora Kirstine Konradine, f. 6 Jan. 1900, Syerske. [K.]
3) Karen Ølby, f. 17 Okt. 1901, g. 16 Sept. 1923 m. Maler Johannes Hovmøller Jensen. [Skive.]
4) Petrea Marie, f. 21 Maj 1903, Økonoma. [K.]
5) Rosalie Amalie Elisabeth, f. 29 Nov. 1905, g. 20 Okt. 1928 m. Maler Hans Mathiasen Nielsen, f. 3 Juli 1899. [K.]
6) Hedevig Ragnhild, f. 7 Juli 1910, g. 4 Nov. 1928 m. Bybud Johannes Ulstrup Jensen, f. 24 Nov. 1905. [Skive.]
7) Rigmor Astrid, f. 31 Dec. 1911, g. 9 Febr. 1930 m. Snedker Ejner Poulsen, f. 9 Febr. 1903. [Skive.]
8) Jens Christian, f. 28 Febr. 1913, Slagter, g. 2 April 1938 i Kbh. m. Stenograf Gerda Marie Augusta Brunn, f. 6 April 1908 i Kbh., skilt 1945; 2^o 15 Dec. 1945 i Kbh. m. Ingeborg Tauber-Lassen, f. 20 Nov. 1912 i Kbh. [K.] Børn:
af 1. Ægteskab:
a) Anne-Lise f. 26. Aug. 1939 i Kbh.
af 2. Ægteskab:
b) Søn, f. 20 Sept. 1945 i Kbh.
3. Niels Brostrup, f. 7 Okt. 1830 † 26 Maj 1889, Avlsbruger, g. 23 Okt. 1866 m. Ane Marie Nielsen, f. 12 Okt. 1839 † 23 April 1918. Sønner:
a. Hans Peder, f. 12 Sept. 1869 † 23 Nov. 1946, Husejer, g. 26 Marts 1907 m. Margrethe Sofie Sørensen, f. 12 Sept. 1883. [Vostrup St.] Børn:
1) Peder, f. 20 Febr. 1909, Hønseriejer, g. 12 Sept. 1944 m. Jenny Andrea Lauridsen, f. 18 Dec. 1922 i Bandsbøl, Hemmet. [Vostrup St.] Børn:
a) Laurids Peder Ove, f. 29 April 1948.
b) Karen Margrethe, f. 25 Nov. 1949.
c) Niels Arne Brostrup, f. 23 Febr. 1951.
d) Aksel Aasted, f. 17 April 1952.
2) Marius Bollerup, f. 14 Jan. 1911, Husejer, g. 24 Nov. 1937 m. Elna Sejersen. [Vostrup.] Børn:
a) Hans Peder, f. 19 Juni 1940 i Hallum.
b) Grethe Vibeke, f. 21 Juni 1940 i Varde.

- 3) Johannes, f. 27. Juni 1912, g. 15 Sept. 1934 m. Karoline Marie Jensen, f. 5 Juli 1913. [Lunde Kirkeby.]
 Sonner:
 a) Kurt, f. 13 Nov. 1935 i Ringkøbing.
 b) Karlo Rostrup, f. 3 Juni 1941 i Lunde Kirkeby.
 c) Kield Finn, f. 22 Juni 1943 i Skyhede, Outrup.
 d) Knud, f. 1 Marts 1945.
 e) Hardy Brostrup, f. 26 April 1946.
 f) Solvejg Evelyn, f. 8 Okt. 1950.
- 4) Carl Cilius, f. 22 Aug. 1913, Tømrer, g. 6 Sept. 1936 m. Kirstine Nielsen. [Solbjerg, Mors.] Børn:
 a) Grethe, f. 19 Dec. 1936.
 b) Magnus, f. 30 Nov. 1938.
 c) Tove, f. 17 Febr. 1940 paa Mors.
 d) Torkild, f. 17 Juli 1943 i Jandrup.
 e) Sonja, f. 20 Juli 1945.
 f) Edith, f. 6 Sept. 1946.
- b. Andreas Peter, f. 10 Dec. 1872. [Tarm.]
4. Otto Christian, f. 15 April 1832 † 15 April 1903, g. 7 Nov. 1855 m. Metha Jepsen Rautter, f. 8 Okt. 1831 † 18 Marts 1912. Børn:
 a. Anna Kjerstine, f. 21 Sept. 1857. [Give.]
 b. Hans Peter, f. 6 Okt. 1863, Bager, g. m. Alvida Mathilde Adelaide Olsen, f. 6 Marts 1864 † 13 Nov. 1926. [Perth Amboy.] Børn:
 1) Otto Johannes Peter Christian, f. 28 Aug. 1886, g. 28 Aug. 1907 m. Irene Adele Coliy, f. 1887. [Metuchen, N. J.] Døtre:
 a) Ella Susan, f. 28 Juli 1912, g. 25 Jan. 1934 m. William Herman Rosmeyer, f. 25 Jan. 1911. [...]
 b) Elsie, f. 19 Oktober 1915, g. 23 Juni 1940 m. Edwin Meinzer, f. 19 Aug. 1909.
 c) Irene Adele, f. 13 Juli 1926.
 d) Dorothy Eleane, f. 10 April 1928.
 2) Vilhelm Christian Albertin, f. 24 Jan. 1888, g. 3. Okt. 1919 m. Bessie Harris, f. 12 Sept. 1901. [Perth Amboy.] Børn:
 a) William Hans, f. 29 Juni 1920, g. 16 Juni 1945 m. Louise Ellen Steeze, f. 10 Nov. 1923.
 b) Bernard, f. 21 Juli 1923.
 c) John, f. 3 Marts 1929.
 3) Metha Wilhelmine Alvine Kirstine, f. 5 Juni 1890, g. 5 Maj 1931 m. Steen Stensen Blicher Bøggild, f. 17 Juni 1877. [...]
 4) Martha Augusta, f. 19 Maj 1900.
- c. August Vilhelm, f. 23 Okt. 1870 † 25 Marts 1943, g. 20 Maj 1922 m. Maria Nielsen, f. 1 April 1878. [Perth Amboy.]

Rosenvinge.

d. *Martha Helene*, f. 19 Maj 1873, g. 30 Nov. 1905 m. Murermester *Henri Vilhelm Jørgensen*, f. 27 April 1882. [Brooklyn.]

Farfaders Farbroder:

Jens Brostrup, f. 19 Dec. 1795 † 15 Febr. 1865, Sparekassekasserer. Sønner:

1. *Frederik Vilhelm*, f. 5 April 1822 † 25 Nov. 1910, Kammerassessor, Hospitalsforstander, Amtsfuldmægtig, g. 1^o 17 Nov. 1853 m. *Emilie Stricker*, f. 23 Maj 1826 † 24 Jan. 1857, 2^o 27 Okt. 1858 m. *Julie Dorteia Müller*, f. 16 Juli 1833 † 6 Aug. 1895. Sønner:

af 2. Ægteskab:

a. *Vilhelm Julius*, f. 30 Marts 1867 † 21 Jan. 1944, Bogholder, g. 23 Juni 1900 i Kbh. (Jac.) m. *Johanne Magdalene Lauridsen*, f. 22 Maj 1875 i Gaaser, Øster Hassing. [K.] Børn:

1) *Ellen Julie Vilhelmine*, f. 14 Jan. 1901 i Kbh., g. 23 Nov. 1924 i Kbh. (E) m. Skibssingeniør *Carl Christian Frederik Schlütter*, f. 13 Sept. 1888 i Kbh. [K.]

2) *Mogens Frederik Albertin*, f. 16 April 1905, Repræsentant, g. 1 Febr. 1941 i Aarhus (DomK.) m. *Ulla Gerda Ungstrup*, f. 10 Jan. 1915 i Aarhus. [K.] Sønner:
a) *Palle Albertin*, f. 21 Juli 1942 i Aarhus.
b) *Flemming Albertin*, f. 14 Jan. 1945.

b. *Theodor Christian*, f. 17 April 1870 † 6 Nov. 1929, Sagfører, g. 10 Jan. 1900 m. *Ada Alberta Baker*, f. 25 Nov. 1875. Sønner:

1) *Theodore*, f. 10 Okt. 1900 † 22 Okt. 1946, lawyer attorney, Vicekonsul i New England, g. 3 Marts 1927 i Winchester m. *Mary Jarvie Worcester*. [Boston.] Sønner:

a) *Theodore*, f. 23 Jan. 1928.

b) *William Jarvie*, f. 28 Dec. 1928.

c) *Henry Worcester*, f. 20 Sept. 1935.

d) *James Turner*, f. 7 Aug. 1944.

2) *Melvin Vilhelm*, f. 1 Okt. 1903, Musiker, g. 21 Juli 1941 paa St. Thomas m. *Patricia Millican*. [New York.]

3) *Norman Svend*, f. 22 Juli 1909, lawyer attorney, kgl. dansk Vicekonsul i Boston, g. 30 Aug. 1940 m. *Deborah Champion Gilbert*. [Boston.] Børn:

a) *Tycho Thor*, f. 18 April 1942 i Boston.

b) *Christian Randolph*, f. 18 April 1942 sst.

c) *Jannik*, f. 12 April 1946 sst.

d) *Catharine Elisabeth*, f. 1 Sept. 1947 sst.

2. *Iber Odin*, f. 5 Nov. 1823 † 22 Sept. 1886, Vinhandler, g. 5 Juni 1851 m. *Louise Frederikke Husted*, f. 7 Aug. 1829 † 21 Juli 1914. Søn:

Christen Louis, f. 27 Maj 1852 † 27 Febr. 1942, Mægler, g. 3 Maj 1877 m. *Clara Parkin Oliver*, f. 4 Febr. 1854 † 23 April 1929. Børn:

Rosenvinge.

- 1) *Louis*, f. 16 Juli 1878 † 14 Juli 1946, g. 4 Febr. 1914 m. *Hilda Magee*. [Newcastle.] Sønner:
 - a) *Cedric Louis* f. 3 Febr. 1915, g. 13 Juni 1942 m. *Pauline Judith Basby*. Datter:
Mary Elizabeth, f. 18 Dec. 1952.
 - b) *Gerald Oliver*, f. 13 Juni 1917, g. 23 Aug. 1941 m. *Margaret Isabella Ogden*. Børn:
 - (1 *Isabella Louise*, f. 13 Juni 1942.
 - (2 *Stephen John*, f. 12 Okt. 1946.
 - (3 *Henry Paul*, f. 5 Aug. 1949.
 - (4 *Philippa Charlotte*, f. 7 Maj 1951.
 - c) *Kenneth*, f. 19 Jan. 1921, g. 9 Juni 1951 m. *Myra Madeleine Watson*, f. . . Søn:
Paul John, f. 14 Maj 1953.
- 2) *Odin*, f. 18 Aug. 1880, g. 4 Juni 1907 m. *Mildred Urwin* [Newcastle.] Børn:
 - a) *Erik*, f. 18 Maj 1908.
 - b) *Olaf*, f. 12 April 1913.
 - c) *Mildred*, f. 4 Nov. 1917.
- 3) *Clara*, f. 20 April 1884.
- 4) *Hjalmar*, f. 6 Marts 1890.
- 5) *Christen Theodor*, f. 26 Febr. 1891, Skibsmægler, g. 25 Aug. 1916 m. *Edith Bell*, f. 22 Maj 1892. [Newcastle.] Børn:
 - a) *Lola Christine*, f. 24 Sept. 1917.
 - b) *Derek*, f. 18 Marts 1924.

Rosenørn.



Assessor Peder Mathisson Rosenørn erholdt Vaabenbrev 20 Marts 1679. — Kammerherre, Oberst Henrik Christian Rosenørn til Baroniet Guldborgland blev ved Patent af 1 April 1826 ophøjet i friherrelig Stand med Navnet Rosenørn-Lehn. — Vaabenafbildninger i Farver og udførlig Slægtetavle, se Aarg. 1887 og 1932.

I. Rosenørn-Lehn.

Lensbaron *Christian Carl Otto Rosenørn-Lehn* til Oreby- og Berritsgaard Godser, f. 4 Nov. 1909 (Søn af Kammerherre, Hofjægermester, Forstkandidat Lensbaron *Frederik Marcus*, f. 8 Aug. 1867 † 21 Juli 1951), Nyder af Successorfondet for Baroniet Guldborgland, Sekondløjtnant i Livgarden, Eforus for Det *Frederik Wallmoden'ske Legat*, g. 1^o 4 Nov. 1939 m. *Solodanserinde* Ulla Britta Iversen*, f. 2 Maj 1905, skilt (g. 1^o m. kgl. Skuespiller *Johannes Poulsen* † 1938; 3^o m. *Hotelejer Helge Skou*); 2^o 3 Okt. 1946 m. *Hanne Benzon*

Rosenørn.

Basse, f. 3 Juli 1921 i Gentofte (g. 1^o m. Ivan Henning Wichfeld, skilt). [Oreby ved Saxkøbing.] Sønner:

af 2. Ægteskab:

1. Baron Frederik Andreas, f. 21 Aug. 1947.
2. Baron Michael Johannes, f. 16 Sept. 1949.

Søskende:

1. Baronesse Benedicte Eva Elisabeth, f. 14 Jan. 1906 (Ab.E.M.), g. 12 Aug. 1930 m. Ritmester i Livreg. til Hest Res., Kammerherre Greve Eric Olof von Rosen, f. 3 Nov. 1902. [Stockholm.]
2. Baron Carl Frederik Gustav til Rössjöholm og Nørholm, f. 25 Juni 1911, Ritmester i Skånske Kavallerireg. Res., g. 15 Maj 1943 i Kbh. m. Comtesse Dru de Ahlefeldt-Laurvig, f. 14 Okt. 1920 sst. [Rössjöholm, Munkaljungby.] Børn:
 - a. Baron Henrik Christian, f. 27 Marts 1944.
 - b. Baronesse Caroline, f. 6 Sept. 1945.
 - c. Baron Fritz, f. 8 Marts 1947.

Moder:

Lensbaronesse Sigrid Fredrika Brita Beate Rosenørn-Lehn, født Grevinde Bonde af Björnö, f. 4 Maj 1881, g. 9 Juni 1904, Enke 21 Juli 1951. [Oreby.]

II. Rosenørn.

1. Linje.

Peder Otto Rosenørn, f. 10 Sept. 1910 i Viborg (Søn af Auditor, Politimester Peter Emil Matthias, f. 2 Jan. 1877 † 26 Dec. 1923), Student, Sekretær i Overformynderiet, Kompagnichef i Hjemmeværnet, g. 10 Nov. 1944 i Jægersborg K. m. Birthe Scheel, f. 25 Sept. 1916 i Odense, skilt. [K.]

Broder:

Svenn-Erik, f. 13 Marts 1912 i Viborg, Bogholder ved Statens Kulbrud, g. 25 Sept. 1943 i Kbh. (Frh.) m. Britta Stach Hallgren (F: Kunstmaler Ache H. og Gerda Stach), f. 2 Febr. 1916. [Qutdligssat, Grønland.]

Moder:

Anna, født Sandberg, f. 27 Sept. 1880 i Viborg, g. 3 Jan. 1905 i Viborg (Sdr. Sg.) Enke 26 Dec. 1923. [Charlottenlund.]

Farfader:

Peder Otto, f. 22 Febr. 1847 † 1 Aug. 1899, Stationsforstander, g. 3 Juni 1874 m. Marie Frederikke Cathrine Breckling, f. 10 Sept. 1851 † 28 Marts 1917. Døtre:

1. Marie, f. 2 Aug. 1878 i Randers, Enke efter Overtoldkontrolør* Paul Christian Stemann Rosenørn.
2. Eleonora Sophie Elisabeth, f. 17 Juni 1880 i Odense, Klosterfrøken i Vemmetofte. [K.]
3. Ingeborg Christiane, f. 30 Okt. 1881 i Odense, Klosterfrøken i Vemmetofte. [K.]



HOFCHF, OBERST, KAMMERHERRE
VALDEMAR RØMELING
1809—1878

Malet (af Aug. Schiøtt?)

Greve J ø r g e n Detlev, f. 5 Maj 1807 † 5 Marts 1868, Kammerherre, Stiftamtmand. Sønner:

a. *Greve J ø r g e n Christian, f. 23 Febr. 1838 † 12 Aug. 1926, cand. polit., g. 1 Juni 1875 m. H a n n a Emma Christiane Fridericia, f. 30 Jan. 1847 † 1 Nov. 1879. Børn:*

1) *Comtesse E l l a Christiane Susanne Frederikke, f. 18 Marts 1877 paa Frederiksberg, g. 15 Nov. 1901 i Kbh. (Matt.) m. Sognepræst A d o l f Siegfred Hedegaard Nissen, f. 24 Marts 1868 † 2 Maj 1933. [K.]*

2) *Greve C h r i s t o p h e r Sophus Fridericia, f. 9 Juni 1879 paa Frederiksberg, Kammerherre, Hofmarskal* hos Kong Christian X, Hofchef* hos Dronning Alexandrine, Kaptajn* i Livgarden, Adjutant* hos Kong Christian X, Direktør for De danske Kongers kronologiske Samling paa Rosenborg, Formand i Bestyrelsen for Det nationalhistoriske Museum paa Frederiksberg (S.K.*D.M.) (Chr. X.M.T.) (H.T.H.) (B.L.II.3.) (F.Æ.L.3.) (I.F.2.*) (I.Kr.4.) (M.Gr.3) (Mon.H.C.2.) (N.O.N.1.) (N.St.O.1.) (O.H.&F.3.2) (S.H.E.2.) (S.Kr.3.) (Stb.V.2.) (S.N.1.) (S.Sv.3.2) (S.V.3.2), g. 10 Okt. 1907 i Kbh. (G) m. Adelgunde von Scholten, f. 21 Okt. 1881 paa Nedergaard ved Kolding, Overbestyrerinde for Det kvindelige velgørende Selskab. [K.] Datter:*

Comtesse E l i s a b e t h Adelgunde, f. 12 Sept. 1910 i Kbh., g. 22 April 1937 i Kbh. (C) m. Underdirektør i Forsikringselskabet »Danmark«, cand.act. F r a n t z Howitz, f. 28 Juni 1900 paa Frederiksberg. [K.]

b. *Greve Adam R u d o l p h, f. 20 April 1844 † 9 Sept. 1908, Overretssagfører, g. 6 Maj 1876 m. A n n a Charlotte Theodora von Scholten, f. 11 Sept. 1852 † 5 Nov. 1940. Datter: Comtesse D a g m a r, f. 26 Nov. 1881, g. 30 Juni 1909 i Kbh. (B) m. Kommandørkaptajn af Res., Direktør* i »Det store nordiske Telegrafelskab« Niels Knud H a r a l d Falk Bonde, (K.2D.M.) f. 24 Okt. 1882 i Kbh. [K.]*

c. *Greve C h r i s t i a n Adolph, f. 14 April 1846 † 7 Sept. 1907, Postmester og Telegrafbestyrer i Præstø, g. 5 Sept. 1875 m. Aurora I n g e b o r g Didrikka Sveinbjørnson, f. 23 April 1853 † 1935. Børn:*

1) *Greve J ø r g e n Theodor, f. 3 Juli 1878 i Kbh., Proprietær,* g. 1^o 5 Aug. 1905 i Veterslev K. m. E l n a Petrea Henriette Muus, f. 23 Dec. 1871 † 6 Sept. 1906, 2^o 23 Sept. 1912 i Tullerup K. m. Laura S t e p h a n i a, født Jensen-Twilde, f. 7 Marts 1868 † 11 April 1948 (g. 1^o m. Premierløjtnant Edmund Troost † 21 Dec. 1910). [K.] Datter:*

af 1. Ægteskab:

Comtesse E l n a Dorthea Ingeborg Karen, f. 2 Sept. 1906, overord. Stiftsdame i Vallø [K.]

2) *Greve F r e d e r i k Carl, f. 9 Marts 1881 † 20 Marts*

Tramp—Trampe.



Gammel pommersk Adelslægt, *Trampe*, der kom til Danmark i Slutningen af det 17. Aarh. Generalmajor Philip Detlev til Fjellebro, der 15 Marts 1736 af Kejser Carl VI. var bleven ophøjet til Rigs greve, optoges 26 Juli 1743 i den danske Grevestand — ifølge det paa Latin affattede Patent som »comes a Trampa». — De fleste Medlemmer af Slægten skriver sig dog fremdeles med det oprindelige Navn *Trampe*; men Efterkommerne efter Høtchef, Kammerherre, Greve August T. skriver sig, ligesom denne *Trampa*. — Udførlig Slægttavle og Vaabenafbildning i Farver, se Aarg. 1934.

Den danske Linje.

Greve Willy Constantin Tramp, f. 15 April 1900 i Anvers, Belgien (Søn af Kaptajn Greve Helge, f. 9 Jan. 1871 † 28 Maj 1950 og Catherine Marie Desirée Bomhals, f. 19 Juni 1876 † 6 Okt. 1931), Skibsfører, g. 2 Okt. 1926 i Hvalløse m. Anna Wilhelmine Julie Kann (F.: Skibsfører Viggo Frode K. og Anna Vilhelmine Julie Matson), f. 3 Sept. 1905 i Kbh. [K.] Døtre:

1. Comtesse Helga Catherine, f. 16 Aug. 1931 i Kbh.
2. Comtesse Kirsten Julie, f. 6 Sept. 1933 i Kbh.

Faders Broder:

Greve Kay, f. 1 Febr. 1874 † 17 Febr. 1945, g. 23 Sept. 1910 m. Julie Maegaard, f. 21 Juni 1875. [Abbatsford, Canada.] Søn:

Greve Flemming, f. 1 Nov. 1911, g. 14 Dec. 1935 m. Hazel Oliver, f. 15 Sept. 1915, skilt 1948. [Van-couver.]

Farfaders Broder:

Greve Adam Gebhardt Rudolph, f. 3 Jan. 1848 † 8 Okt. 1912, g. 7 Juni 1872 m. Rosa Johanne von Holstein-Rathlou, f. 12 Febr. 1851 † 3 Juli 1938. Datter:

Comtesse Ebbæ, f. 2 April 1885, Medredaktør ved Den danske Pioner, Lærerinde i Sang og Komposition ved Oak Grove Konservatoriet i Maine, g. 1^o 7 Nov. 1911 m. Direktør Henrik Wilhelm Bechshøft, f. 31 Maj 1885, skilt 1921; 2^o 11 Okt. 1940 i Portland, Maine, m. Postmester Frede Westergaard, f. 27 Maj 1874 † 16 Okt. 1948; 3^o 21 Okt. 1949 m. Farmer Hans Rudolf Launsky, f. 11 Marts 1879 i Jylland. [Basleford Farms, Nebraska.]

Farfaders Farfaders Broder:

Greve Frederik Christopher Just Gerhard Trampe, f. 9 April 1774 † 4 Febr. 1848, Kommandør. Søn:

Tillisch.

- b) **Jenny Johanne**, f. 11 Aug. 1924 i U.S.A., Kontorassistent, g. m. Manager i Hagstrøms Foodstores **Torben Astrup**, f. 11 Marts 1919 i Kbh. [La Fayette, Calif.]
- 4) **Aihed Marie**, f. 9 Sept. 1885 paa Svenstrup, Missionær, g. 15 Juni 1928 m. Missionær **Ville Ville- sen**, f. 13 April 1890. [Vorning, pr. Hammershøj.]
- 5) **Henrik Wilhelm**, f. 11 Aug. 1888 paa Svenstrup, Forpagter, g. 14 Maj 1919 m. **Thora Mathilde Sonne** (F.: Forpagter Ole Christian Saxtorph S. og Sophie Caroline Amalie Göttig), f. 7 Dec. 1889 paa Knuthen- borg. [Øbjerggaard ved Lundbv.] Sønner:
- a) **Holger**, f. 9 Juni 1921 paa Frederiksberg, cand. jur., stud. mag., g. 1 Marts 1952 i Højelse m. Soci- alraadgiver **Heidi Nyberg-Sonne** (F.: Herreds- høvding Erik N. og Erna Sonne), f. 4 Maj 1928 i Helsingfors. [K.]
- b) **Erik**, f. 13 Juni 1925 paa Frederiksberg, Forst- kandidat, g. 20 Dec. 1951 i Kastrup K. m. **Elsa Sonja Sigrid Oxholm** til Rosenfeldt, f. 3 Maj 1929, fører Navnet Fru Oxholm Tillisch. [Rosenfeldt ved Vordingborg.] Datter:
Anne Oxholm Tillisch, f. 23 Maj 1953 i Kbh. (Vallø).
2. **George Flemming**, f. 6 Marts 1807 † 5 Juni 1872, Kam- merherre, Herredsfoged. Søn.
Frederik Ferdinand, f. 13 Juni 1850 † 2 Okt. 1908, Overintendant, g. 30 Okt. 1889 m. **Constance Chri- stensen**, f. 13 Marts 1869 † 3 Juni 1947. Børn:
- 1) **Gerda Augusta**, f. 23 Aug. 1890 i Kbh., g. 9 Nov. 1926 sst. m. Malermester **Frederik Andersen Møl- ler**, f. 29 Jan. 1867 † 29 April 1952. [Gentofte.]
- 2) **George**, f. 21 Dec. 1892 i Kbh., Løjtnant* af Res- ved Gardehusar-Reg., Instruktør i den canadiske Hær, Lagerforvalter, g. 1^o 18 April 1921 i Kbh. m. **Esther Wiboltt**, f. 13 Aug. 1901, skilt 30 Jan. 1930 (hun g. 2^o 25 April 1930 m. Korrespondent **Svend H. H. Brin- cker**); 2^o 30 Dec. 1941 i Canada m. **Cecilia Doreen Bailie** (F.: John B. og Sarah Hagan), f. 3 April 1909 i Ballyboghilbow, Irland. [Canada.] Søn:
af 1. Ægteskab:
Frits, f. 15 Sept. 1925 i Nakskov, Sekondløjtn- ant ved Gardehusar Rgmt. (Chr.X.M.M.), g. 18 Sept. 1951 i London m. **Joy Ruben** (F.: Kalkula- tionschef Lionel R. og Rita Josephine Selby), f. 17 Jan. 1926 i London. [Holland.] Søn:
John Frits, f. 4 Aug. 1952.

m. Forpagter Niels Marius Søndergaard † Sept. 1938).
 Børn:

- 1) Frederik (F r i t s) Ferdinand, f. 24 Dec. 1881 paa Svenstrup, Skibsinspektør ved Østasiatisk Kompagni* (R.*), g. 4 Okt. 1913 i Kbh. (B) m. I u l i e Sophie Annette Augusta Teisen (F.: Proprietær Hans T. og Baronesse Augusta Emilie Charlotte Adolphine Iuel-Brockdorff), f. 18 Marts 1881 paa Keirup, Kjølstруп. [K.]
 Børn:
 - a) K a r e n, f. 5 Aug. 1915 paa Frederiksberg, Student, eksam. Lærerinde, g. m. Sektionschef i Civilforsvarsstyrelsen Christian Vilhelm J o h n Ross. [Nykøbing F.]
 - b) P a l l e, f. 2 Aug. 1920 i Hellerup, Landsretssagfører. [K.]
- 2) P o u l Christian, f. 8 Juni 1883 paa Svenstrup, Landmand, g. 23 Juni 1915 i Salta, Argentina, m. A n n a Emmeline Richens (F.: Kontorassistent Edward R. og Amy Mason), f. 1 April 1888 i London. [Hellested.]
 Børn:
 - a) C h r i s t i a n Henrik Edwin, f. 19 Maj 1917 i Argentina, Assistent i Falcks Redningskorps, g. 1 Sept. 1946 m. G r e t e Marie Frederiksen (F.: Magasinformand Hans F. og Ingeborg Petersen), f. 23 Dec. 1923. [K.] Datter:
 A l h e d Maria Annette, f. 16 Sept. 1947.
 - b) Anna Elizabeth (B e t t i e), f. 12 Dec. 1919 i Argentina, g. 20 Febr. 1943 i Gentofte (b.v.) med Museumsinspektør, mag. art. M o g e n s Gjødesen, f. 15 Juli 1915 i Kbh. [Charlottenlund.]
 - c) P o u l Victor, f. 28 Marts 1921 i Argentina, Mejerist, g. 5 Maj 1951 m. I n g e b o r g Bredahl (F.: Tømrermester Otto Nielsen B. og Petrine Hansen), f. 9 Aug. 1927 i Tønder. [Bylderup-Bov.]
 Datter:
 Susanne Birgitte Bredahl, f. 21 Okt. 1952.
 - d) Johannes Carl (J o h n n y), f. 4 Febr. 1923 i Argentina, Skovfoged, Sekondløjtnant i Art., Kompagnichef i Hjemmeværnet. [Jensgaard, pr. Horsens.]
- 3) G e o r g e Frederik, f. 21 Sept. 1884 paa Svenstrup, g. 4 Okt. 1913 m. J e n n y Jensen (F.: Urmagermester Christian J. og Maren Petersen), f. 20 Sept. 1890 i Kolding. [K.]
 - a) P o u l Christian, f. 2 Febr. 1917 i U.S.A., Søløjtnant I i Res., Stevedoreinspector i U.S. Army, g. 9 Nov. 1947 i Skelskør m. E l l e n Elise Christiansen (F.: Læge Jens Christian Emarius C. og Ebba Kirstine Poulsen), f. 14 Febr. 1923 i Skelskør. [Port of Stockton, U.S.A.]

- 2) **H e n r y** Christian Emil, f. 18 Aug. 1879 paa Gunderup, Herfølge, Civilingeniør, g. 9 Juni 1908 i Kbh. (Jac.) m. Julie Felizia (J u t t e) Koefoed, f. 25 Aug. 1879 sst. [K.] Børn:
- E m m y**, f. 16 Nov. 1909 i Neuss a. Rhein, Forstanderinde ved Finsensinstituttet - Radiumstationen, overord. Stiftsdame i Vallø. [K.]
 - D a g m a r**, f. 20 Sept. 1911 i Neuss a. Rhein, Civilingeniør, overord. Stiftsdame i Vallø. [K.]
 - I n g r i d**, f. 19 Dec. 1915 i Harburg, Personalkonsulent, overord. Stiftsdame i Vallø. [K.]
 - H e n r i k** Vilhelm Frederik, f. 31 Jan. 1919 i Aarhus, Kaptajnløjtnant ved Forsvarets Krigsmaterielforvaltning, g. 29 Juni 1946 i Kbh. (B.) m. Comtesse B e r e t e Moltke, f. 25 Jan. 1925 i Kbh. [Rungsted.] Døtre:
 - E l s e b e t**, f. 27 Marts 1947 i Kbh. (B) (Vallø).
 - B e n e d i c t e**, f. 11 Juni 1948 i Kbh. (B) (Vallø).
- 3) **F r e d e r i k** Ferdinand, f. 13 Jan. 1882 † 8 Okt. 1918, Civilingeniør, g. 17 Juni 1911 i Frederiksberg K. m. **I n g e b o r g** Hertha Paludan-Müller (F.: Apoteker Alfred Benedikt P.-M. og Julie Pauline Blom), f. 26 Febr. 1883 i Christiansted. [K.] Sønner:
- N i e l s** Benedict, f. 26 Sept. 1912 i Kbh., Sekondløjtnant i Livgarden, Bankfuldmægtig, g. 1 Dec. 1945 i Skjødstrup m. Comtesse **D a g m a r** Sophie Elé Knuth, f. 18 Marts 1915 i Kbh. [Hellerup.] Døtre:
 - L o u i s e** Antoinette, f. 5 Dec. 1946 i Hellerup (Fr.berg K.) (Vallø).
 - M i n n a** Benedicte, f. 3 Juli 1949 i Hellerup (Virring K.) (Vallø).
 - F l e m m i n g** Ferdinand, f. 11 Nov. 1917 i Kbh., Kaptajn* i Artilleriet, g. 31 Aug. 1943 i Frederiksberg K. m. **E v a** Paludan-Müller (F.: Departementschef, cand. jur. Kai P.-M. og Karen Agnes Sofie Rode), f. 10 Marts 1921 paa Frederiksberg, skilt. [K.] Børn:
 - A s t r i d**, f. 19 Sept. 1944 i Kbh. (G.) (Vallø).
 - S t e e n** Frederik, f. 8 Jan. 1947 i Kbh. (G).
- 4) **C a r l** Johan, f. 17 Okt. 1884 paa Gunderup, Herfølge, Veksellerer. [K.]
- 5) **E l e o n o r a** Dorothea **E l i s a b e t h**, f. 22 Maj 1886 paa Gunderup, Herfølge, Stiftsdame i Vallø. [Vallø.]
- b. **C h r i s t i a n** Ludvig Henrik, f. 27 Dec. 1846 † 5 Febr. 1891, Forpagter, g. 7 Nov. 1879 m. **A n n a** Marie Kirstine Schrøder, f. 3 Aug. 1857 † 29 April 1941 (hun g. 2^o)

Frederik Georg Christopher Christian, f. 20 Juli 1841
† 27 Dec. 1900, Kammerjunker, g. 11 Juli 1878 m. *Marie
Adolphine Franziska Brockdorff*, f. 15 Dec. 1850 † 19 Febr.
1920. Søn:

Christian Ferdinand Frederik, f. 5 Aug. 1886 paa
Aunsøgaard, Kammerjunker, Oberstløjtnant* ved Livgar-
den, Chef* for Kongens Livjægerkorps, Afdelingschef* i
Dansk Røde Kors (R.*D.M.) (H.T.H.) (M.T.Kha.) (D.r.
K.H.) (B.L.4.) (B.L.II.4.) (B.r.K.M.1.) (F.Æ.L.4.) (Fi.
H.R.3.¹) (Fi.S.F.) (Fi.M.M. 1939—40) (Fi.F.K.4.m.r.K.)
(N.r.K.FK.) (N.St.O.3.¹) (N.H.VII.F.M.) (S.r.K.F.T.), g.
4 Juli 1912 i Ringe m. *Baronesse Emma Schaffalitzky
de Muckadell*, f. 4 Marts 1889 i Ringe, Formand for
Dansk Røde Kors Kreds for Gjentofte Kommune og for
sammes kvindelige Samaritterforening i Gjentofte Kom-
mune (D.r.K.H.) (D.r.K.M.) (M.T.Kha.) (B.K.6.) (F.M.
R.2.) (S.r.K.F.T.). [Charlottenlund.] Sønner:

- 1) *Frits Gustav*, f. 16 Okt. 1915 paa Frederiksberg,
Kammerjunker, Kaptajn, Chef for Forsvarsstabens Ad-
judanturafd., Adjutant hos Forsvarschefen (A.M.F.) (Stb.
M.C.F.) g. 25 April 1940 i Hellerup (Mess.) m. *Id e
Margrethe Lange* (F.: Rentier Vilhelm Henrik Hahn
Visby L. og Marie (Mimi) Mathiesen), f. 17 Dec. 1917
i Hellerup, separeret. [Charlottenlund.] Børn:
a) *Anne Margrethe*, f. 22 Marts 1942 i Kbh. (Vallø.)
b) *Christian Frederik*, f. 23 Juli 1943 i Kbh.
- 2) *Jørgen*, f. 10 Febr. 1917 paa Frederiksberg, Sekond-
løjtnant ved 5. Regt., Inspektør (M.T.Kha.), g. 6 Dec.
1949 i Ørgryta gl. K., Göteborg m. *Kerstin Gunvor
Uhlén* (F.: Direktør Sven U. og Anna Börjeson), f.
3 Febr. 1919, skilt. [Charlottenlund.]

Farfaders Farbrødre:

1. *Poul Christian*, f. 20 Febr. 1805 † 29 Aug. 1876, Sogne-
præst. Sønner:
 - a. *Nicolaj Jakob Flemming*, f. 6 Marts 1844 † 10 Jan.
1917, Forpagter, g. 24 Maj 1876 m. *Adelaide (A d e l a)
Søltøft*, f. 9 Juni 1852 † 17 April 1933. Børn:
 - 1) *Poul Christian*, f. 12 Aug. 1877 † 5 Jan. 1950,
Politifuldægtig, Landsretssagfører, g. 8 Dec. 1904 i
Kbh. (Jac.) m. *Johanne Louise (V i t t e) Rottbøl Koe-
foed*, f. 11 Juli 1877 sst. [K.] Døtre:
 - a) *Anita Emmy Adela*, f. 29 Febr. 1908 i Næstved, g.
23 Sept. 1932 i Kbh. (B) m. Professor, Dr. med.
Julius Engelbreth-Holm, f. 22 Jan. 1904 i Kbh.
[Gjentofte.]
 - b) *Ida Elisabeth (I d a l i s)*, f. 23 Nov. 1913 i Kbh.,
g. 29 Marts 1946 i Kbh. (B) m. Farmer, Lieutenant
Poul Erik Helenius Hoff, f. 18 Marts 1913 i
Flødstrup. [Kenya.]

William Winther Schmidt, f. 13 Okt. 1918 i Kbh.
[Nærum.]

2. *Frode*, f. 17 Marts 1862 † 10 Jan. 1932, Malermester.

Døtre:

af 2. Ægteskab m. *Thora Petrea Meier*, f. 26 Maj 1861,
g. 17 Marts 1891 † 1 Juni 1942:

- a. *Karen*, f. 26 Aug. 1896 i Kbh., Klosterfrøken i Vemme
tofte. [Hellerup.]
- b. *Sylvia*, f. 1 Maj 1898 i Kbh., g. 25 Juni 1920 i Helle-
rup K. m. Direktør *Tage Mørk Mønsted*, f. 26 Dec.
1898 † 5 Nov. 1943. [Ordrup.]
- c. *Gerda*, f. 26 Marts 1900 i Kbh., g. 6 Dec. 1929 i Hel-
lerup (Mess.) m. Fuldmægtig i Livsforsikringssekskabet
»Hafnia« *Laurits Lund-Jensen*, f. 20 Dec. 1896 i Ny-
købing S. [Ordrup.]
- d. *Esther*, f. 15 Aug. 1902 i Hellerup, g. 25 April 1929 i
Hellerup (Mess.) m. Købmand *Svend Aage Eskild-
sen*, f. 22 Nov. 1895 i Kbh. [Søborg.]

Tillisch.



Slægten Tillisch kom til Danmark i
Midten af det 17. Aarh. Ved kgl. aabent
Brev af 22 Juli 1872 meddeltes der de ag-
natiske Descendenter af Oberst Georg
Frederik Tillisch Anerkendelse som dansk
Adel. Slægtens Vaaben blev fastsat ved
kgl. Res. af 18 Juli 1905.

Slægten er sandsynligvis en Linie af den
fra Hirschberg i Schlesien stammende
Slægt, der føres tilbage til Ridderen Hans Tillisch til Hartau
(nævnt 1380) og fører samme Vaaben som den danske Linie,
hvilket Vaaben anerkendtes ved kejserligt Patent af 10 April
1556. — Fuldstændig Stamtavle og Vaabenafbildning i *Farver*,
se Aargang 1948.

Christian Tyge Tillisch, f. 7 Juni 1903 paa Frede-
riksberg (Søn af Forpagter *Christian Ludvig Caspar
Holten*, f. 14 Aug. 1871 † 9 Aug. 1937 og *Gerda Julie Louise
Rothe*, f. 25 Marts 1881, g. 20 Nov. 1900, skilt 1911 † 17 Juli
1925), Arkitekt, M.A.A., g. 10 Nov. 1928 i Kbh. (B) m. *Min-
na Henriette Samson* (F.: Grosserer *Siegfred Julius S.* og *Elis-
abeth Vilhelmine Lund*), f. 25 Febr. 1905 paa Frederiksberg.
[Charlottenlund.] Børn:

1. *Niels Christian*, f. 4 Juli 1934 i Hellerup (Mess.),
stud. jur.
2. *Anne Louise*, f. 12 Aug. 1938 sst. (Vallø.)

Farfaders Fader:

Christian Ludvig, f. 28 Juli 1797 † 13 Sept. 1844, Kam-
merherre, Kabinetssekretær. Søn:

1. Lillian, f. 23 Sept. 1918 i Kastrup, g. 30 Okt. 1937 i Højdevangs K. m. stud. polyt. Reinhold Henry Wilhelmssen, f. 26 Jan. 1917 i Kbh. [Kastrup.]
2. Christian Erik, f. 11 Maj 1921 i Kastrup, Bygningskonstruktør, g. 15 Juli 1944 i Kbh. (Hans Egede) m. Frida Ellen Hjaltonson (F.: Kordegn H.), f. 2 Juli 1920 i Kbh. [Herning.] Børn:
 - a. Lauritz Hjalte, f. 26 Juli 1945.
 - b. Isabel Helene, f. 21 Jan. 1947 i Herning.
 - c. Morten Henrich, f. 17 Sept. 1948 i Herning.
 - d. Axel Helge, f. 17 Nov. 1949 i Herning.
 - e. John Herman, f. 13 Jan. 1952 i Herning.
3. Gudrun, f. 18 Maj 1925 i Kastrup, Fysioterapeut, g. 6 Juni 1953 i Taarnby m. Ingeniør (M. af I.) Ebbe Forchhammer, f. [K.]

Søskende:

1. Victoria Ingeborg Laura, f. 8 Jan. 1890 paa Christianshavn, g. 21 Okt. 1919 i Hellerup (Mess.) m. Lærer Hans Richard Fabricius, f. 30 April 1893 i Magleby. [Gilleleje.]
2. Astrid Sofie Christine, f. 18 Juli 1891 paa Christianshavn, g. 1^o 17 Maj 1918 i Kastrup K. m. Ingeniør Harald Georg Wilhelm Nielsen, f. 18 Maj 1892, skilt 1 Nov. 1932, g. 2^o 16 Sept. 1939 i Ordrup K. m. Proprietær Frederik Hjort, f. 15 Juli 1863 † 15 Maj 1942. [Baagegaard ved Tommerup.]
3. Axel Eyvind, f. 3 Dec. 1894 i Charlottenlund, Hotelejer, g. 20 Dec. 1916 m. Grace Isabel Heathfield, f. 11 Dec. 1893. [England.] Datter:

Isabel Jean, f. 20 Febr. 1926, g. 18 Aug. 1945 m. canadisk Lieutenant-Captain William Ronald Ruddell. [Canada.]
4. Albert Immanuel, f. 10 Juli 1902 i Charlottenlund, Maskinkonstruktør. [Sidney.]

Farfaders Broder:

Christian Henrik, f. 9 Juli 1830 † 16 Nov. 1898, Sognepræst. Sønner:

1. *Andreas Christian Erik, f. 15 Juli 1860 † 7 Dec. 1907, Tømrermester g. 30 Maj 1890 m. Anna Andersen Johansen, f. 17 Febr. 1859 † 9 Okt. 1944. Søn:*

Ove Christian Henrik, f. 2 Aug. 1891 † 7 Aug. 1938, Sekondløjtnant, Vognmand, g. 24 Nov. 1916 m. Soffi Jensen, f. 13 Juni 1890. [K.] Børn:

 - 1) Helge Christian, f. 17 April 1923 i Kbh., Sekondløjtnant i Livgarden, Forvalter, g. 27 Nov. 1948 i Kalundborg m. Kirsten Elling, f. 18 Marts 1921 i Kalundborg. Børn:
 - a) Christian, f. 29 Aug. 1949 i Kbh.
 - b) Susanne, f. 13. Okt. 1951.
 - 2) Birthe, f. 6 Nov. 1924 i Kbh., g. 20 Juli 1946 i Kbh. (F.) m. Sekretær i Udenrigsministeriet cand. jur.

- Wachtmeister af Johannishus (F.: Hofstaldmester Greve Claës Arvid Tyko W. af J. og Ebba Wendela Carolina Ericson), f. 7 Juli 1914. [Stockholm.]
- 3) Friherre Bo Axel Christer Waldemar, f. 1 Dec. 1915, Kaptajn* ved Svea Livgarde, stedfortr. Militærattaché i Washington, g. 11 Sept. 1939 m. Dagmar Nilsdotter Belfrage (F.: Kaptajn Nils Gustaf B. og Hedvig Ragnhild Kristina Fischer), f. 6 Sept. 1917. [Washington.] Døtre:
- a) Friherreinde Ingegerd Märta, f. 23 April 1940 i Stockholm.
- b) Friherreinde Kerstin Dagmar, f. 18 Jan. 1942 i Stockholm.
- 4) Friherreinde Märta Christina Birgitta, f. 27 Sept. 1918, g. 16 Dec. 1944 i Sthlm. m. Forpagter, Agronom, Ritmester i Kav. Res. Friherre Carl Johan (Jan) Jacob Dücker Bennet, f. 4 Sept. 1906 (g. 1^o m. Cecilie Aall, skilt). [Slättäng, Örtofta.]
- c. Friherre Axel Thorbjørn, f. 7 Dec. 1882, Major* i Armeen, Kaptajn* ved Svea Livgardes Res., Direktør for Vanføreanstalten i Helsingborg (S.Sv.3.¹) (S.N.3) (S.V.3.¹) (R. St. Stan.3), g. 5 Okt. 1906 m. Louise Elisabeth Charlotta Reuterskiöld (F.: Landshøvding Carl Lennart Adam Emanuel R. og Grevinde Ingegerd Christina Posse), f. 2 Nov. 1884. [Helsingborg.] Døtre:
- 1) Friherreinde Karin Axelsdotter, f. 7 Juli 1909 i Stockholm, g. 9 Maj 1931 m. Legationsraad, Kontorchef* i Udenrigsministeriet, Direktør i A.B. Melwo, cand. jur. Carl Gustav Worsaae (R.*D.M.), f. 7 Juli 1896 i Kbh. [Skogstorp.]
- 2) Friherreinde Sigrid Axelsdotter, f. 1 Dec. 1911, g. 10 Aug. 1939 m. Advokat, jur. kand. Friherre Magnus Johan Ulric Koskull, f. 17 Marts 1910. [Djursholm.]

de Thurah.



Kaptajn og Ekvipagemester Christian Henrik Thura blev adlet 22 April 1773 med Navnet de Thurah. — Vaabenafbildning og Ildstændig Slægttavle, se Aargang 1945.

Lauritz de Thurah, f. 17 Maj 1893 i Charlottenlund (Søn af Skibskonstruktor Christian Erik, f. 11 Maj 1858 † 15 Sept. 1943 og Karen Christine Christensen, f. 17 Febr. 1864, g. 22 Maj 1887 † 26 Aug. 1935), Fuldmægtig, g. 22

Juni 1917 i Kastrup K. m. Rigmør Olga Nielsen, f. 11 Dec. 1895. [Taarnby Villaby, Kastrup.] Børn:

3. Friherreinde Ebba Brigitta, f. 3 Sept. 1890, g. 2 Dec. 1914 m. Friherre Adolf Vilhelm Bennet til Ljusekulla, f. 11 Sept. 1877 † 30 Dec. 1930. [Ljusekulla ved Påarp.]

Farfaders Farbrødre:

1. Friherre Thor, f. 10 Dec. 1835 † 26 Nov. 1916, g. 26 Juli 1879 m. Grevinde Hellevid Posse, f. 27 Aug. 1848 † 13 Maj 1919. Søn:

Friherre Fredrik, f. 11 Juli 1881, Ritmester i Skaanske Kavall.-Reg. Res., Brændevinskontrolør (S.Sv.3¹), g. 28 Marts 1912 m. Anna Sophia Margareta (Greta) Dyrssen (F.: Ritmester Hans August D. og Anna Maria Gustava Fock), f. 25 Maj 1889. [Ystad.] Døtre:

1) Friherreinde Anna Margaretha Brigitta, f. 19 Aug. 1914, g. 4 Nov. 1939 i Göteborg m. Funktionær ved Den svenske Amerika-Linie Erik Brynolf Pettersson, f. 4 Juli 1903. [Göteborg.]

2) Friherreinde Ingeborg Hellevid Sofia, f. 3 Maj 1916, g. 2 Jan. 1944 i Ystad m. Købmand Einar Nicolai Norin, f. 7 Nov. 1944. [Göteborg.]

2. Friherre Ake Valdemar, f. 5 Febr. 1842 † 14 Febr. 1922, Oberst, g. 16 Febr. 1875 m. Grevinde Ellen Henriette Agathe Wachtmeister, f. 25 Dec. 1853 † 16 Aug. 1935. Sønner:

- a. Friherre Ivar Thor Otto, f. 20 Nov. 1875 † 17 April 1909, Skibskaptajn, g. 15 Maj 1900 m. Ragnhild Bernhardine Strindberg, f. 20 Sept. 1876 † 10 Juni 1901. Datter:

Friherreinde Ragnhild Ebba Ingeborg, f. 20 Maj 1901, Lærerinde. [Stockholm.]

- b. Friherre Hans Axel Waldemar, f. 4 Jan. 1878, Oberstlt.* i Armeen, Major* i Svea Livgardes Res. (R.*) (S.Sv.3¹) (B.Z.L.3.²) (Fr.off.de l'instr.publ.), g. 20 Aug. 1906 m. Märta Anna Charlotta af Petersens (F.: Viceherredshøvding Gustaf Herman af P. og Christina Charlotta Ribbing), f. 26 Sept. 1882. [Stockholm.] Børn:

1) Friherre Ake Waldemar Gösta, f. 28 Nov. 1908, Major ved Nr. Skaanske Inf. Reg. (S.Sv.3²) (Tun.N.I.4.), g. 25 Nov. 1939 m. Friherreinde Elsa Marianne Cecilia Wrangel von Brehmer (F.: Godsejer Ritmester Friherre Tønnes Herman W. v. B. og Friherreinde Ulla Jacqueline Louise Bennet), f. 29 Sept. 1913. [Kristianstad.] Døtre:

a) Friherreinde Ulla Märta Birgitta, f. 28 Juli 1941 i Lund.

b) Friherreinde Anna Agnete Cecilia, f. 11 Aug. 1943 i Lund.

c) Friherreinde Ebba Dagmar Catharina, f. 20 Juni 1947.

- 2) Friherre Gösta Ivar, f. 8 Sept. 1910 † 31 Jan. 1938, g. 10 Jan. 1938 m. Sygegymnast Grevinde Hilla-Brita

helmina Gustava Sofia, f. B.), f. 30 Sept. 1887, g. 25 April 1911, skilt.

Faders Enke:

Enkegrevinde Greta Linnéa Thott, f. Malmquist (F.: Restauratør Erik Waldemar M. og Sigrid Jönsson), f. 25 Febr. 1908, g. 20 Dec. 1943 i Törringe, Enke 4 Juli 1948. [Bökeberg, Holmeja.]

Faders Farbroder:

Friherre Erik Otto Ivar, f. 6 Dec. 1859 † 5 Jan. 1922, Oberstlöjtnant i Armeen, Ritmester i Kronprinsens Husar-Reg. Res., Chef for Remontedepotet paa Herrevadskloster, g. 12 Jan. 1855 m. Friherreinde Ebba Frederika Beck-Friis, f. 3 Febr. 1864 † 19 April 1946. Børn:

1. Friherre Erik O v e, f. 20 Nov. 1885, Civilingeniør, Præsident* i Det svenske Handelskammer i London, Direktør i A/S. Boving & Co. (S.N.3) (S.V.3.¹), g. 19 Maj 1921 m. Friherreinde Eva Christina Birgitta (S t i n a - B r i t a) Bennet (F.: Godsejer, Ritmester Friherre Jacob Erland Fredrik B. og Anna Rosenblad), f. 20 Okt. 1895. [London.] Døtre:
 - a. Friherreinde A n n a, f. 27 Dec. 1922, Stiftsfrøken, Kunstnerinde. [London.]
 - b. Friherreinde M ä r t a, f. 22 Nov. 1924, g. 22 Marts 1947 paa Örtofta m. Repræsentant for Rederi A.B. Transatlantic J o n a s Carl Justus Tranchell, f. 23 Dec. 1919. [Sidney. Austr.]
2. *Friherre C l a s Erik, f. 5 Aug. 1888 † 26 Juni 1953, Ritmester, g. 22 Marts 1913 m. Friherreinde C a r o l i n e Marina Strömfelt (F.: Major Greve Fredrik Haraldsson S. og Grevinde Marianne Augusta Charlotta Eugenia Lewenhaupt), f. 14 Nov. 1892. [Strömsholm.] Børn:*
 - a. Friherre T o r d Classon, f. 10 Dec. 1913, Forpagter, g. 15 Sept. 1941 paa Skabersjö m. Friherreinde C h r i s t i n a Eleonora Thott, f. 24 Dec. 1918. [Bönnarp ved Arrie.] Døtre:
 - 1) Friherreinde M a r i a n a Tordsdotter, f. 18 Maj 1944 i Malmø.
 - 2) Friherreinde Ebba C h r i s t i n a Tordsdotter, f. 19 April 1946.
 - 3) Friherreinde W i v e k a Tordsdotter, f. 1 Febr. 1952.
 - 4) Friherreinde V e n d e l a Tordsdotter, f. 1 Febr. 1952.
 - b. Friherreinde E b b a Clasdotter, f. 2 Juni 1916, g. 19 April 1941 i Strömsholms Slotskapel m. Kaptajn ved Intendanturkåren Greve Carl Erik Knutsson Lewenhaupt, f. 4 Juni 1917. [Stockholm.]
 - c. Friherreinde U l l a Clasdotter, f. 22 Maj 1918, g. 1 Febr. 1941 i Strömsholms Slotskapel m. Ritmester ved Kavalleriet E r i c Sørensen, f. 7 Sept. 1913. [Skövde.]

Thott.*



Gammel dansk Adelslægt, af hvilken Tord Aagesen nævnes 1283; den uddøde i Danmark 1785 med Gehejmeraad, Greve Otto Thott. En Linje blev ved Skaanes Afstaaelse til Sverige 1660 svensk, men lod sig først 1756 introducere paa det svenske Ridderhus. Den blev 1778 ophøjet i den svenske Friherrestand og 1807 i grevelig Stand. Udførlig Slægttavle med Vaabenafbildninger i Farver. se Aarg. 1900.

Greve Kjell Otto Thott til Skabersjö Fideikommis, f. 29 Jan. 1917 paa Lydeslund (Søn af Hoffjægermester, Ritmester Greve Gustaf Otto Tage Stig til Skabersjö Fideikommis, f. 29 Jan. 1885 † 4 Juli 1948), adm. Direktør i A.B. Skabersjö Industrier, Løjtnant i Skaanske Panser-Regiments Reserve, g. 1^o 1942 i Falsterbo K. m. Kerstin Maria Nylén (F.: Redaktør Nils Ossian N. og Thyra Lovisa Johnsson), f. 30 Juni 1921, skilt; 2^o 1943 i Vikens K. m. Signe Märtha Blom (F.: Konsul Nils Gustaf B. og Signe Adolfina Engström), f. 28 Nov. 1914 (hun g. 1^o m. Ritmester Börje Åkerlind, skilt). [Skabersjö.] Børn:

af 1. Ægteskab:

1. Greve Tage Otto Peder, f. 2 Okt. 1942 i Helsingborg.

af 2. Ægteskab:

2. Friherre Otto Fredrik, f. 27 Aug. 1943 i Helsingborg.
3. Friherreinde Catharina Märta Elisabeth, f. 27 Okt. 1944 i Malmö.
4. Friherreinde Louise Gunilla Birgitta, f. 19 Febr. 1951 i Malmö.
5. Friherre Ivar Otto Henrik, f. 10 Juni 1952 i Malmö.

Søstre:

af Faderens 1. Ægteskab (se nedenfor):

1. Friherreinde Margareta Elisabeth, f. 17 Maj 1912, Enke efter Kaptajn Willum Frederik (Fritz) Treschow.
2. Friherreinde Ingeborg Graziella, f. 16 Nov. 1913, g. 20 Juli 1942 i Vaxholms K. m. Forfatter John Albert Wemmerlöf, f. 28 Marts 1905 (g. 1^o m. Bodil Else Falkenberg-Andersen, skilt). [Roslags Näsby.]
3. Friherreinde Wilhelmina Magdalena, f. 7 Marts 1915, g. 3 Sept. 1946 i Kbh. (Gustafs) m. Kaptajn i Vendes Art. Reg. Res. Carl-Gustaf Philip Ekeröth, f. 18 Aug. 1917 paa Bäckaskog Slot. [Portugal.]
4. Friherreinde Christina Eleonora, f. 24 Dec. 1918, g. m. Friherre Tord Classon Thott.

Moder:

Grevinde Margareta Louise Thott, f. Friherreinde Bennet (F.: Friherre Carl Wilhelm B. og Friherreinde Wil-

Peter Vilhelm Honoratus, f. 1 Sept. 1839 † 10 Jan. 1902, Markassistent, g. 20 Juni 1867 m. Vittla Sophie Henriette Bertha Hoff, f. 9 Aug. 1842 † 2 Okt. 1916. Døtre:

1. *Gudny, f. 30 Sept. 1879 paa Mörarpsgaard, g. 1 Juli 1905 i Farum m. Sognepræst Viggo Rying-Jensen, f. 30 April 1878 † 8 Okt. 1948. [Jægerspris.]*
2. *Ella, f. 15 Juni 1881 paa Mörarpsgaard, g. 8 Nov. 1905 i Kbh. (Vartov) m. Landinspektør, Fuldmægtig i Landbrugsministeriet Nikolaj Edinger Balle, f. 10 Marts 1879 † 10 Marts 1950. [K.]*

Teilman.

Tøger Reenberg Teilman til Endrupholm blev adlet 31 Marts 1751.

Holger Lerche Teilman, f. 20 Juli 1893 (Søn af Kontrolør i Nationalbanken Johannes Mathias, f. 31 Maj 1861 † 7 Febr. 1945 og Andrea Birgitte Lerche, f. 8 April 1868, g. 14 Maj 1889 † 14 Jan. 1947), Fuldmægtig i Nationalbanken, Løjtnant af Res. ved Kystart., Besidder af Det Fischerske Legatum, g. 28 Maj 1924 m. Sigrid Julie Andersen, f. 20 Sept. 1890. [Hellerup.]*

Søskende:

1. *Ingeborg Christiane Lerche, f. 3 Aug. 1896, g. 17 Sept. 1920 m. Kontorchef Hans Falking, f. 21 Marts 1892. [Randers.]*
2. *Frederik Christoffer, f. 31 Okt. 1898, Proprietær, g. 5 Juni 1925 m. Andrea Nielsen, f. 29 April 1898. [Vinge-
gaard, Nødebo ved Fredensborg.] Børn:*
 - a. *Inge Agnete, f. 9 Juni 1926, g. 18 Nov. 1951 m. Intendanturløjtnant Hans Christian Claus Ley Bruun, f. 20 Sept. 1924 i Vintersbølle (Kyndby K.) [K.]*
 - b. *Povl Johannes, f. 2 Marts 1933.*
3. *Børge Lerche, f. 16 Nov. 1901, Ejer af Jotunheim ved Sig og af Ferme de la Boulangère, Tréloup-Aisne. [Tange-Sig.]*

von Thienen.*

(von Thienen-Adlerflycht.)

Gammel holstensk Adelsslægt, hvis eneste dalevende Mand Kammerherre, Legationssekretær Conrad Christoph von Thienen ved Patent af 26 Okt. 1841 optoges i den danske Friherrestand med Navnet von Thienen-Adlerflycht. — Udførlig Slægttavle med Vaabenafbildning i Farver, se Aarg. 1935.

Se i øvrigt »Gothaisches genealogisches Taschenbuch der freiherrlichen Häuser.«



Faders Søstre:

1. **Helga** Christiane, f. 12 Sept. 1854, g. 2 Jan. 1874 m. Oberst **Valentin** August Sibbern, f. 22 April 1843 † 17 Febr. 1918. [Vildskov ved Dilling.]
2. **Agnes** Johanne Dorthea, f. 1 Sept. 1865. [Vildskov.]

de Svanenskiold.



Generalkrigskommissær Niels Jørgensen til Svanholm blev adlet 31 Maj 1780 med Navnet de Svanenskiold. — Udførlig Slægttavle og Vaabenafbildning, se Aarg. 1937.

Slægtens Medlemmer skriver sig »de Svanenskiold«.

Carl Ferdinand Johan Martinus de Svanenskiold, f. 30 Marts 1869 (Søn af cand. phil. **Peter Reginald Emil**, f. 31 Aug. 1837 † 14 Juni 1913, og **Helene Cathrine Thora Mathilde Baggesen**, f. 5 Marts 1844, g. 30 Juni 1868 † 28 Marts 1913), Besidder* af Det Svanenskioldske Fideikommis, Toldassistent i Kapstaden,* g. 1^o m. **Ethel Mary Maud Grady** † Okt. 1900, 2^o m. **Rose Lilian Reid**, f. 31 Jan. 1889. [Port Elizabeth, South Africa.]
Børn:

af 1. Ægteskab:

1. **Carl Edvard George**, f. 13 Aug. 1898, g. m. **Marguerita Broughton**, f. 9 Okt. 1900 † 15 Okt. 1936. [Sydney.]
Søn:

Carl, f. 2 Marts 1926.

af 2. Ægteskab:

2. **Helene Catherine**, f. 17 Marts 1906.
3. **Reginald George**, f. 9 Jan. 1908, g. 6 Maj 1933 m. **Dorothy Alice Lambert**. [...] Døtre:
 - a. **Barbara Mavelyn**, f. 26 Maj 1936.
 - b. **Helene Margareth**, f. 16 Juni 1938.

Broder:

Aage Malte Ludvig Johan, f. 19 Juli 1880.

Farbroder:

Johan Valdemar Alexis, f. 17 Aug. 1842 † 9 April 1895, cand. jur., Kopist i Overretten, g. 3 Okt. 1877 m. **Emilie Laura Eleonore Rohde**, f. 19 Marts 1854 † 6 Sept. 1910. Datter:
Thora Johanne Martine, f. 7 Febr. 1879, Stiftsdame i Vallø, Missionær. [Vallø.]

Farfaders Broder:

Niels Edvard Emil, f. 14 Febr. 1806 † 10 Nov. 1864, Kammer-, Forst- og Jagtjunker, Skovrider. Søn:

Stockfleth.

† 30 Okt. 1928), Kaptajn i den tyske Øst-Afrika Linie og Woermann Linie, g. 2 Marts 1923 m. Elma Bernhardine Wetzell, f. 18 Okt. 1896 [Hamborg.] Børn:

1. William Friedrich, f. 2 Aug. 1923.
2. Liselotte-Erna Juliane, f. 15 Jan. 1926.

Søstre:

1. Juliane, f. 29 Okt. 1887, g. 2 Sept. 1916 m. Købmand Wilhelm Robert Paul Rustenbach, f. 21 Marts 1889. [Hamborg.]
2. Catharina Olga Mathilde, f. 7 Jan. 1892, g. 7 Juni 1918 m. Prokurist Friedrich Gross, f. 15 Okt. 1891. [Hamborg.]

Farfaders Broder:

Hendrich Cajus Emil, f. 5 Juni 1826 † 29 Aug. 1859, Kaptajn. Søn:

Hannibal, f. 27 Aug. 1853 † 25 Aug. 1911, Oberst, g. 21 Sept. 1880 m. *Henriette Cornelia Ejlersen*, f. 9 Febr. 1860 † 5 Maj 1922. Søn:

Kai, f. 21 Maj 1883, Salgschef i Massey-Harris A/S. Landbrugsmaskinforretning, g. 14 Okt. 1916 m. Inger Marie (Bibby) Wedege, f. 20 Febr. 1895. [Roskilde.] Datter:

Jytte, f. 19 Juli 1917, g. 15 Aug. 1942 i Helsingør (b. v.) m. Kaptajn Kjeld Peter Feilberg, f. 29 Marts 1914. [Roskilde.]

Den yngre Linje.

Uddød i Mandslinjen 1 Jan. 1935 m. Landinspektør Geor g Adolph Peter Stockfleth.

Sundt.*



Oberst og Generalkvartermester Mikael Sundt til Evjegaard blev adlet 28 Nov. 1733. — Vaabenafbildning i Farver og udførlig Stamtavle, se Aarg. 1913.

Gustav Sundt, f. 20 April 1897 (Søn af Inspektør *Karl Gustav*, f. 7 Aug. 1863 † 20 April 1928 og *Elfriede (Friede) Aurelia Kolderup-Hansen*, f. 10 Okt. 1870, g. 25 Juli 1896 † 22 Okt. 1931), Ingeniør, g. 11 Juli 1931 m. *Karen Schjetlein*, f. 6 Juli 1905. [Oslo.]

Broder:

Herman Kolderup, f. 11 Febr. 1901, Skibsfører, g. 28 Febr. 1931 m. *Solveig Eleonora Lundbom*, f. 9 Sept. 1899. [Oslo.]
Døtre:

1. *Margareth*, f. 23 Maj 1934.
2. *Anniken*, f. 22 Maj 1939.

Stibolt.

- 3) **Richard Albert**, f. 26 Jan. 1928, g. 10 Juni 1950 m. **Courtney Rogers**, f. 5 Febr. 1929. Datter: **Mary Courtney**, f. 22 Okt. 1952.
- b. **Ottilie Sophie**, f. 2 Juni 1891, g. 1 Maj 1914 m. **Leon Hanssen Hass**, f. 15 April 1890. [Davenport.]
- c. **Carl Beiderbecke**, f. 6 Aug. 1896, g. 1^o 24 Juli 1926 m. **Martha Morse**, skilt 1932; 2^o 2 Juni 1941 i Phoenix, Ariz., m. **Donna Watson Kieler**, f. 12 Febr. 1902 i Oakland, Calif. [Saratoga, Cal.]

Stiernholm.*



Herluf Stiernholm til Kjeldgaard blev adlet 3 Nov. 1747. — Udførlig Slægttavle og Vaabenafbildning i Farver, se Aarg. 1929. — Uddød i Mandslinjen 18 Febr. 1919.

Charlotte Marie Elisabeth Stiernholm, f. 17 Febr. 1864 (Datter af General **Frederik Christian**, f. 24 Jan. 1822 † 25 April 1879, og **Augusta Fredrika von Schoultz**, f. 4 Sept. 1833, g. 12 Juni 1860 † 26 Sept. 1910). g. 1^o 6 Maj 1885 m. **Wilhelm Reinhold Carl Ludvig Maria Pelgram von Motz til Enghuizen** f. 7 Marts 1853 † 3 Sept. 1913, 2^o 9 Okt. 1915 m. **Frederic Cummius Johnston**, f. 1868. [Bruxelles.]

Søstre:

1. **Herlova Eleonore Christine**, f. 7 Febr. 1868, g. 9 Juli 1891 m. **Baron Alphonsus Maria Josephus Ernestus Antonius van Lamsweerde**, f. 20 April 1853 † 6 Nov. 1919. [Haag.]
2. **Elna Anna Louise** (N.Kr.M.), f. 6 Sept. 1870, g. 1^o 7 Marts 1890 m. **Kaptajn* af Flaaden, Admiral* i den siamesiske Flaade Fritz Thomsen**, f. 22 April 1864, skilt 1897 † 1935, 2^o 28 April 1904 m. norsk Gesandt og Kammerherre **Ove Gude**, f. 11 Sept. 1853 † 2 Juli 1910. [Rom.]

Stockfleth.



Kaptajn i Sø-Etaten William Walcker Stockfleth og Kaptajn i Dragonerne Christopher Stockfleth blev 30 Juni 1779 naturaliserede og optagne i den danske Adelsstand. — Vaabenafbildning i Farver og fuldstændig Slægttavle, se Aarg. 1886.

Den ældre Linje.

William Hannibal Stockfleth, f. 7 Jan. 1892 (Søn af Skibsfører **Frederik Vilhelm Stockfleth**, f. 12 Juli 1847 † 1 Jan. 1909 og **Meta Maria Juliane Kreutz**, f. 1 Okt. 1856, g. 29 Marts 1887

Farfaders Farbroder:

Jens Peter, f. 24 Dec. 1812 † 12 Juli 1887, Advokat, Redaktør. Sønner:

1. *Jens Peter, f. 26 Jan. 1844 † 30 Marts 1880, Køhmand, g. 6 Okt. 1869 m. Louisa Hass, f. 21 Maj 1848 † 11 Marts 1935. Børn:*
 - a. *Lillie May, f. 3 Febr. 1876, g. 23 Juni 1894 m. Arkitekt Gustav Adolph Hanssen, f. 22 Nov. 1869. [San Diego.]*
 - b. *John Peter, f. 26 Febr. 1879, Læge, g. 1^o 5 Marts 1901 m. Jessie Anne Ziegler, skilt; 2^o 23 April 1907 m. Alma Emilia Denkmann † 10 Jan. 1937; 3^o 15 Okt. 1938 m. Frances Adelaide Rust, f. 6 Okt. 1887 † i Juli 1941. [San Diego.]*
 - c. *Arthur Henry, f. 8 April 1880 † 1 Aug. 1930, g. 2^o 18 Jan. 1915 m. Gladys Celesta Scofield † 9 Maj 1945. Datter:*

af 2. Ægteskab:
Martha Louise, f. 29 Dec. 1919, g. 28 Juni 1941 m. Robert Skene Tucker, f.
2. *Caspar Henrik, f. 31 Marts 1847 † 10 Febr. 1888. Advokat, Konsul, g. 16 Okt. 1883 m. Auguste Brill, f. 29 Sept. 1863. [Newton, Iowa.] Søn:*

Don, f. 17 Aug. 1884, Blomsterhandler, g. 1 Aug. 1905 m. Nellie Mac Lewellen, f. 24 Jan. 1885. [Davenport, Iowa.] Søn:

 - Chester Jon, f. 21 April 1907, Blomsterhandler, g. m. Mary Margaret Blandel, f. 28 Juni 1906. [Davenport, Iowa.] Børn:*
 - a) *Beverley Jeanne, f. 31 Maj 1935.*
 - b) *Mary Jane, f. 31 Maj 1937.*
 - c) *Donna Mae, f. 19 Maj 1941.*
 - d) *Don Carlos, f. 19 Maj 1941.*
3. *Albert Julius, f. 6 Nov. 1859 † 2 Aug. 1919, Regeringsingeniør, g. 20 Sept. 1888 m. Ottilie Sophie Beiderbecke, f. 25 Okt. 1866 † i Aug. 1944. Børn:*
 - a. *Victor Albert, f. 8 Sept 1889 † 3 Juni 1937. Ingeniør, Vicepræsident i »Rock Island Plow Comp.«, g. 9 Maj 1917 m. Helen Adelaide Davis. [Washington.] Sønner:*
 - 1) *Victor Davis, f. 1 Marts 1924, Lieutenant Air Corps U.S.A., g. 11 Febr. 1950 m. Ruth-Marie Hopkins, f. 11 Febr. 1927 i Binghamton, N.Y. Sønner:*
 - a) *Victor Davis, f. 31 Jan. 1951 i Wilmington, Delaware.*
 - b) *Philip Hopkins, f. 10 April 1953.*
 - 2) *Thomas Bodley, f. 29 Nov. 1925, U. S. Marine Corps Res., g. 2 Sept. 1947 m. Jeanne Hiney, f. 23 Jan. 1926. [Evanston, Ill., U.S.A.] Sønner:*
 - a) *Thomas Bodley, f. 7 Marts 1949.*
 - b) *John Richardson, f. 1 Nov. 1951.*

Stibolt.



Kommandørkaptajn Caspar Henrik Stibolt blev 24 Sept. 1777 optagen i den danske Adelsstand. — Vaabenafbildning og udførlig Slægttavle, se Aarg. 1912.

Henrik Vilhelm Stibolt, f. 27 Dec. 1912 paa Fr.berg. (Søn af Hospitalsforstander Jens Peter f. 6 Maj 1884 † 28 Juni 1942), Læge, g. 25 Juni 1939 i Kbh. (C)

- m. E b b a Wilhelmina Elena Malling (F.: Grosserer Emil M. og Mathilde Sanne), f. 30 Juni 1909 i Kbh. [Hundested.] Børn:
1. Jytte M a r i a n n e, f. 25 Juni 1941 i Roskilde. (Vallø).
2. P e t e r Henrik, f. 28 Febr. 1944 i Hundested.

Søskende:

1. K n u d Erik, f. 18 April 1916 i Gentofte, Boghandler, g. 5 Aug. 1949 i Brunnby K., Arild, Skaane, m. E l l e n Johanne Carlquist (F.: Overbibliotekar, fil. dr. Gunnar C. og Anna Maria Schwenn), f. 24 Jan. 1921 paa Knåstorp-gården ved Lund. [Helsingør.] Søn:

H e n r i k Gunnar, f. 13 Dec. 1950 i Helsingør (Olai).

2. I n g e r, f. 22 Juni 1925 paa Fr.berg, g. 9 Sept. 1950 i Thorup m. Afdelingschef W i l h e l m Fürst, f. 13 Maj 1925 i Ullern. [Smestad, Oslo.]

Moder:

D i n a Johanne, f. Esch. f. 9 Aug. 1883 i Hillerød, g. 16 Juni 1911 i Fr.berg K., Enke 28 Juni 1942. [Helsingør.]

Faders Broder:

L o r e n t s A n d r e a s, f. 24 Marts 1875 † 16 Juli 1929, P r o k u r i s t, g. 30 April 1909 i Kbh. (Z.) m. E l i s a b e t h Oktavia Tuxen, f. 8 Okt. 1880 i Nakskov. [Birkerød.]

Farfaders Broder:

E r n s t Vilhelm, f. 28 Nov. 1845 † 8 Okt. 1898, Læge, g. 26 Nov. 1878 m. T h o r a M a t h i l d e Stockfleth, f. 15 Dec. 1852 † 30 Okt. 1944. Døtre:

- a. I n g e b o r g Mathilde Ernstine, f. 5 Sept. 1879, Stiftsdame i Vallø, Overlærer*. [Fr.berg.]
b. E m i l y, f. 26 Maj 1882 i Kbh., Faglærerinde, Overlærer*, g. 30 Maj 1925 paa Fr.berg (b.v.) m. Lektor J ø r g e n Carl Schiødte, f. 19 Juli 1879 † 29 Juli 1935. [Frederiksberg.]
c. T h y r a, f. 21 Nov. 1883 i Kbh., Stiftsdame i Vallø, Sanglærerinde. [Fr.berg.]
d. W i l l i e Margrethe, f. 3 April 1886 i Kbh., overord. Stiftsdame i Vallø, Faglærerinde. [Fr.berg.]
e. E l l e n Corinna, f. 11 Juni 1888 i Kbh., overord. Stiftsdame i Vallø, Malerinde. [Fr.berg.]

Stemann III.

† 20 Marts 1952), Kammerjunker, Generalmajor, Direktør for Hærens Krudtværk (K¹*D.M.) (H.T.H.) (M.T.Kfh.) (Fi.F.K.1) (Fi.H.R.2.¹) (F.Æ.L.3.) (I.F.2*) (I.Kr.4.) (N.St.O.3.¹) (Pr.r. K.3.) (Pr.R.Ø.4.) (S.Kr.1.) (Stb.B.F.4.) (S.Sv.3¹) (T.r.H.2.), g. 3 Marts 1911 i Aarhus m. Ellen Margrethe Hammerich (F.: Grosserer Louis H. og Eleonora Lisberg), f. 3 Marts 1890 sst. [Frederiksværk.] Børn:

1. Carl Gustav, f. 28 Aug. 1912 i Aarhus, Civilingeniør (R.*) (Chr.X.Fr.M.) (N.St.O.3.¹), g. 1^o 8 Maj 1941 i Tønder m. Hélène Gladys Fenger-Grøn, f. 26 Febr. 1920 i Gentofte, skilt; 2^o 18 Nov. 1950 i Frederiksværk (b.v.) m. Inge Okkels (F.: Trafikinspektør Johannes O. og Georgia Jensen), f. 4 Dec. 1913 i Nyborg (Fi.B.H.) (g. 1^o m. Byråingeniør Sten Gustav Wilhelm Hjortzberg, skilt.) [Birkerød.]
2. Anne Elisabeth (Anne - Lise) Benedicte, f. 10 April 1915 i Aarhus, g. 2 Marts 1940 i Kbh. m. Direktør Erik Holger Hendriksen, f. 22 Nov. 1912 paa Frederiksberg. [Odense.]

Søskende:

1. Ingeborg Helga Frederikke Amalie, f. 10 Maj 1889 i Randers, cand. mag., overord. Stiftsdame i Vallø, Stifter og Leder af Feriekursus i dansk Sprog og Kultur for Udlændinge (D.r.K.) (M.T.Kfh.) (M.T.Kha.) (F.O.A.) (Po.P. R.4.) (Po.r.K.1.) (Po.r.K.H.3.) (R.r.K.2.) [K.]
2. Paul Christian, f. 20 Juli 1891 i Randers, Amtmand over Bornholms Amt (K.²D.M.) (M.T.Kha.) (Fi.B.H.) (Po.P. R.3.) (S.N.2.¹), g. 28 Aug. 1915 i Middelfart m. Helga Stephanie Stephensen (F.: Dommer Karl S. og Emmy Læsøe), f. 16 Sept. 1892 i Kbh. [Rønne.] Børn:
 - a. Paul Ernst, f. 22 Marts 1917 paa Frederiksberg, g. 1^o 25 Okt. 1943 i Kbh. (B) m. Sonja Varvara Hasselbalch, f. 16 April 1920 i Kbh., skilt, (hun g. 2^o 3 Dec. 1946 i Kbh. (b.v.) m. Major Gay Ingram, London), 2^o 22 Okt. 1946 i London (sv.prot) m. Redaktør Gwynedd Robyns (F.: Direktør Wm. Arthur John R. og Margaret O'Connor), f. 29 Jan. 1917 i Adelaide. [London.]
 - b. Regitze Louise, f. 15 Juli 1927 i Kbh., g. 15 Juni 1951 i Rønne m. Premierløjtnant ved Livgarden Jørgen Riiber Andersen, f. 14 Juli 1926 i Skuldelev. [Lyngby.]

Stenglin.*

Kammerherre Philipp Henrik Stenglin af en 1629 adlet schwabisk Slægt optoges 22 Marts 1759 i rigsfriherrelig og ved Patent af 1 Febr. 1765 med sine Etterkommere i dansk friherrelig Stand. — Vaaben, se Aarg. 1902.

Se: »Danmarks Adels Aarbog«, 1923, og
»Gothaisches Taschenbuch der Freiherrlichen Häuser«.

- c. **E b b a**, f. 18 Sept. 1893 i Kbh., g. 4 Marts 1920 i New York m. Grosserer **K a j Christensen**, f. 15 Juni 1895 i Kbh. [K.]
- d. **C a r l** Hans Vilhelm Louis, f. 4 Juli 1898 i Kbh., Kontorchef i Privatbanken, g. 25 Sept. 1923 paa Frederiksberg m. **Irene Rigmor Petersen** (F.: Slagtermester **Anders Peter P.** og **Emma Emilie Elenora Schönveller**), f. 4 Aug. 1901 sst. [K.]
- e. **E r i k**, f. 18 Juni 1901 i Kbh., Superintendent, g. 7 Dec. 1926 i New York m. **C l a r a** Margrethe Christensen (F.: Skipper **Anders C.** og **Martha Hansine Nielsen**), f. 22 Dec. 1901 i Esbjerg. [Rye, N. Y.] Børn:
- 1) **C a r o l A n n**, f. 7 Febr. 1931 i Stamford, Connecticut.
 - 2) **Erik Nicholas (N i c k y)**, f. 25 Maj 1939 i Rye, N. Y.

Stemann II.



Konferensraad Johan Ernst Peter Stemann, en yngre Broder til den 29 Jan. 1777 adlede Konferensraad Christian Ludvig Stemann, blev adlet 28 Aug. 1782. — Vaabenafbildning i Farver og udførlig Slægttavle, se Aarg. 1909. — Uddød i Mandslinjen den 14. Sept. 1918.

Slægtens Medlemmer skriver sig von Stemann.

I l s e Emma Ottilie Josephine von Stemann, f. 14 Juli 1875 i Rendsborg (Datter af preuss. Katasterkontrolør **H e r m a n n** Georg Christian Magnus, f. 16 Jan. 1841 † 5 Juni 1895 og **Friederike Marie Elisabeth Tietze**, f. 13 Jan. 1842, g. 23 Aug. 1867 † 23 Sept. 1906), g. 14 Maj 1904 i Heide m. preuss. Oberstløjtnant **H a n s** Hermann Arthur Hahn, f. 31 Jan. 1871 † 1936, skilt. [Schenefeld ved Rendsburg.]

Stemann III.

Kammerherre Christian Ludvig Ernst Stemann, der var en Sønnesønssøn af en Farbroder til den 1777 adlede Konferensraad Christian Ludvig Stemann, blev adlet ved Patent af 19 Jan. 1848. — Vaabenafbildning i Farver og udførlig Slægttavle, se Aarg. 1909.

En Del af Slægtens Medlemmer skriver sig von Stemann.

J o h a n Daniel von Stemann, f. 30 April 1857 i Randers (Søn af Stiftamtmand, Kammerherre **G u s t a v** Wilhelm Carl Heinrich, f. 15 Sept. 1845 † 27 Dec. 1929 og **Helga Ingeborg Amalie Meldahl**, f. 1 Marts 1861, g. 27 April 1886

Maskinfabrikant Andreas Jensen og Tønnesine Caroline Laugesen), f. 13 Sept. 1915 i Skagen, skilt; 2^o m. Erika Katenkamp (F.: Grosserer Carl Martin K. og Elli Emma Elisabeth de Fries), f. 17 Okt. 1915 i Danzig-Langfuhr. [Bremen.]
Sønner:

af 1. Ægteskab:

1. Christian Ove Wilhelm, f. 23 Febr. 1938 i Kbh.

af 2. Ægteskab:

2. Carl-Eric Johan, f. 16 Juni 1951 i Bremen.

Broder:

Johan Jacob, f. 18 Juli 1912 i Kbh., Regnskabsfører i Christiansborg Slotsforvaltning, Revisor i Dansk Adelsforbund. [K.]

Moder:

Gertrud Marie, født Lange (F.: Direktør Jens Johan Michael L. og Thyra Platou), f. 27 Marts 1886 i Svendborg (g. 2^o 18 Okt. 1919 m. Ingeniør L. W. Ussing, skilt; 3^o 1924 m. Grosserer Frederik Kradolf). [K.]

Faders Søskende:

af Farfaderens 1. Ægteskab:

1. Carl Oscar Eugen, f. 16 Juli 1848 † 5 Dec. 1922, Stationsforstander, g. m. Caroline Louise Schaffer, f. 11 Juli 1851 † 11 Febr. 1918. Datter:

Frederikke (Friede) Nicoline Mathilde Clara Dorothea Sophie, f. 18 Maj 1885 i Fredericia, g. 14 Juni 1907 i Kbh. m. Kaptajn*, Kammerjunker Johann Friederich Hector Emanuel Boeck, f. 13 Febr. 1874 paa Laven Hovgaard (R.*D.M.) (H.T.H.) (M.T.Kfh.) [K.]

af Farfaderens 2. Ægteskab:

2. Frederikke (Friede) Nicoline Dorothea Elisabeth, f. 15 Maj 1862 i Neumünster, Stiftsdame i Vallø. [Kolding.]
3. Marie Margrethe Bertha Henriette, f. 23 Aug. 1867 i Kolding, Klosterfrøken i Vemmetofte. [Kolding.]

Farfaders Broder:

Carl Frederik Attaque, f. 11 Okt. 1825 † 21 Jan. 1911, Kaptajn, Hofjunker, Postmester, g. 18 Dec. 1849 m. Henriette Hennigia Jensine Mariette Deichmann, f. 24 Marts 1823 † 3 Maj 1914. Søn:

Johan Jacob, f. 7 Febr. 1862 † 23 Okt. 1938, cand. phil. Fuldmægtig i Sparekassen for København og Omegn, g. 17 Juli 1888 m. Anna Hansine (Signe) Emilie Mauritzen, f. 25 Sept. 1866 † 31 Okt. 1939. Børn:

- a. Helga Johanne Henriette, f. 12 Sept. 1889 i Kbh., g. 25 Marts 1916 i Roskilde m. Lektor, cand. theol. Laur s Hæg, f. 4 Maj 1886 paa Ullitsgaard. [K.]
- b. Karen Margrethe Ingeborg, f. 1 April 1891 i Kbh., g. 25 Sept. 1915 paa Frederiksberg m. Tandlæge Harald Agger, f. 11 April 1889 i Struer. [Holstebro.]

Sponneck.

- c. Rigsgravinde *Lynette Anne*, f. 27 Okt. 1950 i Port Elizabeth.
- d. Rigs greve *John Errold*, f. 16 Jan. 1953 i Port Elizabeth.
4. Rigsgravinde *Alice Mathilde*, f. 29 Juni 1914 i Melbourne, g. 15 Jan. 1938 i London (sv.prot.K.) m. Kursusleder, mag. sc. *Olu f Bruhn Müller*, f. 21 Maj 1912 i Randers. [Odense.]
5. Rigs greve *Harry*, f. 29 April 1916 i Melbourne. g. 15 Dec. 1948 i Port Elizabeth m. *Daisy* [Port Elizabeth, S. Afr.] Søn:
Rigs greve *Carl Waldemar*, f. 23 Jan. 1952 i Port Elizabeth.

Den yngre Linje.

Rigs greve *Carl Wilhelm Sponneck*, f. 26 Sept. 1900 (Søn af Skovrider Rigs greve *Frederik Wilhelm Laurentius*, f. 22 Juli 1859 † 1 Sept. 1953 og *Salome Georgine Elisabeth Wellendorf*, f. 20 Marts 1859, g. 29 Juni 1895 † 28 Maj 1928), Løjtnant ved Gardehusarregmt. [Charlottenlund.]

Søster:

Rigsgravinde *Gerda*, f. 27 Sept. 1896, overord. Stiftsdame i Vallø. [Charlottenlund.]

Faders Broder:

Rigs greve *Adolf Julius William Johannes*, f. 27 Nov. 1865, Postmester,* g. 10 Nov. 1893 m. *Petraline Kirstine Jensen*, f. 24 Juni 1867. [Holbæk.] Døtre:

- a. Rigsgravinde *Eise Emilie Magdalene*, f. 22 Okt. 1894, overordentlig Stiftsdame i Vallø. [Kgs. Lyngby.]
- b. Rigsgravinde *Inger Sofie Kirstine Astrid*, f. 25 April 1902, g. 5 Maj 1943 i Lyngby K. m. Sognepræst ved St. Nikolaj K. i Holbæk *Christian Ditlev Frederik Schrøder*, f. 18 Okt. 1888 (g. 1^o m. *Ingeborg Johanne Bindsløv*, f. 20 Juli 1891 † 7 Jan. 1942). [Holbæk.]

von Späth.



Oberst Johan Jacob von Späth blev 1768 polsk Adelsmand og 22 Okt. 1777 naturaliseret som dansk Adel.

Vaabenafbildning i Farver og udførlig Slægttavle, se Aarg. 1931.

Christian Ove Wilhelm von Späth, f. 2 Nov 1909 i Kbh. (Søn af Kaptajn af Flaaden Christian Ove Wilhelm, f. 8 Nov. 1865 † 30 Marts 1918), Grosserer,

g. 1^o 15 Sept. 1937 i Kbh. m. Lizzie Elfrida Bramsaa (F.:

Sponeck.

D.M.) (H.T.H.) (B.L.5.) (Fi.H.R.3.¹) (I.Kr.4.) (S.Sv.3.²) (S.V.3.¹), g. 24 Juni 1922 m. Eva født Friderichsen (F.: Godsejer, Løjtnant Mathias Wilhelm F. og Hedvig Jungersen), f. 25 Nov. 1894 (g. 1^o m. Godsejer Christian E. Grüner, Ege-marke, skilt). [Kjærstrup, pr. Holeby.] Søn:

Rigsgreve **Lennart Iver Sofus Wilhelm** til Kjærstrup, f. 26 Okt. 1926, Student, Sekondløjtnant ved Gardehusar-regimentet. [Marstrup, pr. Holeby.]

Farbroder:

Rigsgreve **Georg Leopold**, f. 22 Juli 1843 † 2 Nov. 1933, Kaptajn, Postmester, g. 2 Maj 1871 m. **Camilla Dorothea Vilhelmine Gruner**, f. 24 Febr. 1844 † 9 Marts 1922. Datter: Rigsgrevinde **Olgaa**, f. 14 Nov. 1875, Ejer af Ørslev Kloster, Stiftsdame i Vallø (D.r. K.). [Ørslev Kloster ved Højslev.]

Farfaders Broder:

Rigsgreve **Carl Valdemar**, f. 7 Okt. 1821 † 26 Aug. 1900, Premierløjtnant, g. 24 Maj 1855 m. **Mathilde Nyholm**, f. 23 Marts 1836 † 5 April 1894. Søn:

Rigsgreve **Carl Valdemar**, f. 19 Okt. 1870 † 19 Aug. 1944, Direktør, g. 7 Jan. 1900 i London m. **Astrid Vogelius Stephensen** (F.: Restauratør Olivier Emil S. og Jacobine Johanne Ambrosia Vogelius), f. 4. Sept. 1877 i Aalborg. [Port Elizabeth, S. Afr.] Børn:

1. Rigsgreve **Carl William** f. 25 Maj 1901 i Walthamstow, London, Ingeniør, g. 15 Jan. 1938 i London (sv. prot.K.) m. **Lilli Anna Harder** (F.: Kaptajn Bjarne H. og Inger Mary Berbom), f. 22 Juli 1915 i Aalborg (Ryde K.) [Port Elizabeth.] Sønner:
 - a. Rigsgreve **John William**, f. 14 Jan. 1944 i London (sv. prot. K.)
 - b. Rigsgreve **Paul Eppingen**, f. 1 Maj 1947 i London (sv. prot. K.)
2. Rigsgreve **Carl George**, f. 24 Okt. 1906 i London, Forretningsmand, g. 4 Juni 1927 i Coventry m. **Winifred May Taylor** (F.: Skræder William T. og Rose Amelia Davenport), f. 8 Aug. 1908 i Coventry. [Berwick, Victoria, Australien.] Søn:

Rigsgreve **Carl William**, f. 10 Sept. 1935 i St. Marylebone, London.
3. Rigsgreve **John Eppingen**, f. 10 Aug. 1910 i Humleore, Kværkeby Sg., Ingeniør, g. 9 April 1940 i Port Elizabeth (Meth.Ch.) m. **Winifred Benetta Jane Spencer** (F.: Harry James S. og Alida Magdalene Booyesen), f. 5 Sept. 1920 i Port Elizabeth. [Port Elizabeth, S. Afr.] Børn:
 - a. Rigsgrevinde **Sonja Matilda**, f. 6 Nov. 1941 i Port Elizabeth.
 - b. Rigsgreve **Godfrey Harry**, f. 16 Nov. 1945 i Port Elizabeth.

Febr. 1859 † 12 April 1915 og Anna Louise Elisabeth Synestved, f. 8 Juni 1868, g. 28 Dec. 1893 † 30 Aug. 1930), Salgsinspektør, g. 3 Maj 1941 i Aalborg m. *Grethe Lund Pedersen*, f. 21 Jan. 1920 i Aalborg (Ansg.). [Aalborg.] Børn:

1. *Ruth*, f. 18 April 1942 i Aalborg.
2. *Peter Vilhelm*, f. 7 Sept. 1943 i Aalborg (Ansg.).
3. *Vibeke*, f. 26 Jan. 1945 i Aalborg (Ansg.).

Søster:

Ebba, f. 14 Nov. 1895 i Kbh., g. 12 Nov. 1921 i Kbh. m. *Læge Kaj Trier*, f. 3 Juli 1884 i Kbh. [K.]

Farfaders Broder:

Joachim Ulrich, f. 18 April 1815 † 22 Aug. 1876, Jægermester, Ritmester, g. 18 Aug. 1861 m. *Vilhelmine Christine Castberg*, f. 14 Marts 1831 † 3 Juli 1909. Børn:

1. *Andreas Bernstorff*, f. 14 Nov. 1864 † 12 Febr. 1946, Proprietær, g. 1 Okt. 1891 m. *Wanda Utke*, f. 29 Aug. 1871 † 4 Juli 1911. Børn:

a. *Ulrich Bernstorff*, f. 17 Juli 1892 † 24 Febr. 1942, Civilingeniør, g. 10 Okt. 1916 m. *Emma Rossing*, f. 18 Marts 1883. [Frederiksværk.] Datter:

Lissie Bernstorff, f. 6 Febr. 1931. (Vallø).

- b. *Rigmor Wanda*, f. 17 Dec. 1895, overord. Stiftsdame i Vallø. [Roskilde.]
2. *Maria*, f. 19 Jan. 1871 paa Sandholt, g. 10 Juni 1897 i Sandholt m. Pastor emer. *Lars Christian Balslev*, f. 18 Juli 1869 i Horne. [Erikshaab ved Højrup.]

Sponeck.



Tysk rigsgrevelig Slægt, 1703 indkommen til Danmark med Georg Wilhelm von Hedwiger, Rigsgreve af Sponeck † 1740 som General, Gehejmerraad og Kommandant i København. Hans ægte agnatiske Descendenter er ved kgl. aabent Brev af 11 Juli 1889 anerkendte som dansk Adel med Navnet Sponeck.

Udlørlig Slægttavle med Vaabenatbildning i Farver, se Aarg. 1916.

Den ældre Linje.

Rigsgreve *Wilhelm Sponeck*, f. 14 Juli 1888 (Søn af Gehejmekonferensraad, Kammerherre, Hofjægermester, Gesandt, Rigsgreve *Frederik Wilhelm*, f. 23 Marts 1842 † 11 Juni 1921 og Comtesse *Anna Sophie Margrete Immanuelle Brockenhuus-Schack*, f. 20 Juli 1859, g. 30 April 1886 † 24 Nov. 1932. Dekanese for Vallø Stift), Oberst*, Kammerherre (K.*

Skeel.

- Lockart, f. 25 Okt. 1890 † 14 Dec. 1939. [Windlesham, England.]
2. *Greve Oluf*, f. 13 Sept. 1871 † 24 April 1951, g. 23 Jan. 1951 i Kbh. m. Agnes Emilie Christensen, f. 5 Marts 1899 i Kbh.
 3. *Comtesse Inge*, f. 18 Sept. 1873 paa Ryegaard, Stiftsdame i Vallø. [Klampenborg.]
 4. *Comtesse Ellen*, f. 2 Juli 1875 paa Ryegaard, Stiftsdame i Vallø. [Klampenborg.]

Den III. grevelige Linje.

Greve Iver Frederik Christian Bille Scheel, f. 19 Jan. 1913 paa Charlottegaard ved Hedehusene (Søn af *Greve Albert Carl Bille*, f. 15 Marts 1881 † 4 Jan. 1937 og *Comtesse Louise Scheel*, f. 14 Maj 1881, g. 23 April 1909, skilt † 3 Maj 1946), Besidder af det Preben Braheske og det Bille-Scheelske Fideikommis, Bygningsnedker, g. 14 April 1938 i Kbh. (Frholm.) m. *Eise* Gibhardt Jensen, f. 11 Jan. 1919 i Nakskov. [K.] Børn:

1. *Greve Torben* Bille, f. 3 Sept. 1939 i Kbh.
2. *Comtesse Elisabeth*, f. 1 Juni 1946 i Kbh. (Vallø.)

Søster:

Comtesse Ebba Henriette. f. 2 Febr. 1910 paa Charlottegaard, g. 30 Jan. 1934 i Skovshoved m. prakt. Læge *Magne Immanuel Askholm*, f. 13 Dec. 1907 † 8 April 1945. [Odense.]

Faders Enke:

Enkegrevinde *Oiga* Henriette Kristine, født Nielsen, f. 24 Febr. 1906 i Højelt, Blistrup Sg., g. 6 Nov. 1936 i Rungsted, Enke 4 Jan. 1937. [Rungsted.]

Farfader:

Greve Christian Bille, f. 3 Aug. 1848 † 16 Juni 1916, *Hofjægermester*, g. 1 Dec. 1874 m. *Henriette Cathrine von Munthe af Morgenstjerne*, f. 16 Marts 1850 † 5 Maj 1891.

Datter:

Comtesse Eise Sophie Marie, f. 7 Jan. 1876 paa Staunbjerggaard, g. 30 Sept. 1901 i Kbh. (B) m. Kaptajn af Flaaden *Herman Ewald*, f. 3 Maj 1876 † 5 April 1922. [K.]

von Sperling.



Gammel mecklenborgsk Adelsslægt, der i det 18. Aarh. kom til Danmark. Gehejmeraad, Amtmand Joachim Ulrich von Sperling blev naturaliseret 22 Maj 1776. — Udførlig Slægttavle med Vaabenatbildning, se Aargang 1943.

Kurt Ditlev Vilhelm von Sperling, f. 31 Dec. 1904 i Kbh. (Jac.) (Søn af Toldforvalter *Adolph Joachim Ulrich*, f. 13

Skeel.

Adelheid Vilhelmine Adane Lerche, f. 24 Juli 1897 paa Birken-
degaard, Formand for Rye-Sonnerup Sygeplejeforening. [Rye-
gaard ved Kirke Saaby.] Børn:

1. Comtesse **B e n t e** Adane Sophie Louise til Bramsnæs, f. 26
Marts 1928 i Kbh. (Rye K.)
2. Comtesse **E l l e n** Marie Polly til Jægerslund, f. 27 Jan.
1931 i Kbh. (Rye K.), Sygeplejeelev.
3. Greve **N i e l s** Henrik Rosenkrantz til Kongeskovgaard, f.
6 Aug. 1933 paa Ryegaard (Rye K.), Sergentelev.

Søskende:

1. Comtesse **K i r s t e n** Birgitte, f. 1 Sept. 1899 paa Trudsholm, g. 4 Nov. 1927 i Kbh. (B) m. Direktør Hans Christian Andersen, f. 17 April 1903 i Roskilde. [Roskilde.]
2. Greve **M o g e n s** Ivar Otto, f. 28 Jan. 1903 paa Trudsholm, Temmerhandler, g. 9 Marts 1928 i Kbh. (G) m. Nina (N i n j a) Rosenstand (F.: Ritmester Christian Theodor R. og Ingrid Schack), f. 9 Jan. 1906 i Aarhus. [Roskilde.] Børn:
a. Comtesse **T o v e** Berete, f. 27 Marts 1929 i Kbh., Lægesekretær. (Vallø).
b. Greve **C a r s t e n** Christian Mogens, f. 25 April 1938 i Kbh.
3. Comtesse **E l i s e** (L i t t e n) Margrethe Caroline, f. 8 Juni 1908 paa Trudsholm, Enke efter Baron Axel Lerche.

Farfader:

Greve Frederik (Fritz) Christian Rosenkrantz til Stamhuset Rosenkrantz, f. 17 Nov. 1833 † 3 Marts 1912, Kammerherre, Holjægermester, g. 4 Nov. 1864 m. F r e d e r i k k e Vilhelmine Louise Zachariæ, f. 4 Dec. 1842 † 28 April 1919.
Børn:

1. Greve **F r i t z** Vilhelm, f. 13 Juli 1867 † 28 Jan. 1931, *Løjtnant**, Toldassistent, g. m. *Sophie M a t h i l d e* Jepsen, f. 24 Dec. 1867 † 31 Marts 1949. Børn:
a. Greve **O v e** Vilhelm, f. 21 Sept. 1894 i Skads, Direktør (R.*) (Chr.X.F.M.), g. 28 Dec. 1922 i Kbh. (Gustafs K.) m. *A n n a* Margareta Petri (F.: Pastor Philemon P. og Brita Grundell), f. 24 Jan. 1898 i Jönköping. [St. Albans, England.]
Greve **P r e b e n** Ove Christian, f. 14 Marts 1926 i Odense, cand. jur., g. 28 Marts 1953 paa Gl. Estrup m. Fysioterapeut *U l l a* Glytting (F.: statsaut. Revisor Marius G. og Charlotte Vorbech), f. 13 Febr. 1925 i Aarhus. [Risskov.]
b. Comtesse **E l l e n**, f. 16 Juni 1896 i Kbh., g. 29 Sept. 1926 i Hellerup m. *K a j* Herbert Christian Vilhelm Tranberg-Hansen, f. 29 Sept. 1895 i Frederiksted, St. Croix. [Hellerup.]
c. Comtesse **E d i t h**, f. 25 Marts 1898 i Kbh., Overassistent i Dansk Folkeforsikringsanstalt. [Hellerup.]
d. Comtesse **A s e**, f. 30 Okt. 1902 i Kbh., g. 5 Marts 1927 i Kbh. (B) m. Kaptajn i den engelske Flaade Anthony

af *Farladerens 2. Ægteskab m. Emma Otalie Dahlbom:*

5. Greve Otto Christen Christian, f. 1 Okt. 1895 i Kbh. (Jac.), g. 1^o 11 April 1922 paa Frederiksberg (Mariendal) m. Ingeborg Graszitz, f. 2 Marts 1905 i Kbh. (H.K.), skilt (hun g. 2^o, skilt), g. 2^o 14 Jan. 1928 i Los Angeles m. Mabel Green (F.: Grosserer Francis John Horne G. og Annie Wedgwood), f. 20 Jan. 1895 i Ilkley, Yorkshire, England. [Los Angeles.] Døtre:

af 1. Ægteskab:

- a. Comtesse Sonja Kirstine, f. 10 Okt. 1922 i Gentofte, g. 24 Juli 1950 i Æbeltoft (b.v.) m. Azo Mathari, f. i Tunis.

af 2. Ægteskab:

- b. Comtesse Carol Christense Elisabeth, f. 30 Juli 1935 i San Francisco.

Farfaders Fader:

Lensgreve Jørgen til Stamhuset Estrup, f. 20 Aug. 1827 † 3 Sept. 1889, Kammerherre. Søn:

Greve Jørgen, f. 29 Marts 1857 † 18 Marts 1918, g. 1^o 29 Maj 1880 m. Dagmar Jacobs, f. 10 Sept. 1858, skilt † 23 Juli 1922, 2^o 23 Juli 1915 m. Anna Charlotte Ångmann, født Friherreinde Brauner, f. 9 Juli 1861. [Stockholm.]

Døtre:

af 1. Ægteskab:

- a. Comtesse Astrid Christiane Poulina, f. 27 Aug. 1881 paa Sandholm, g. 1^o 22 Dec. 1912 m. Handskefabrikant Otto Marius Børkegreen, død, skilt 1916, 2^o 23 Sept. 1934 i Kbh. (b.v.) m. Direktør Jens Christian Lehrmann, f. 26 Juni 1885 i Hobro. [Hellerup.]
- b. Comtesse Else Dagmar Jytte Brøk, f. 11 Dec. 1882 paa Sandholm, g. 1^o 7 Sept. 1907 i Nordrup m. Grosserer Carl Bayer, f. 16 Juni 1860 † 9 Febr. 1924, 2^o 12 Jan. 1928 i Hillerød (b.v.) m. Assurandør Knud Carl Christian Hinrichsen, f. 16 Jan. 1879 i Kbh. (Charl.)
- c. Comtesse Eleonore Benedicte Jørika Lili, f. 10 Juli 1886 paa Sandholm, g. 7 Okt. 1911 i Fr.berg K. m. Direktør for Frederiksholms Teglværk og Kalkværker A/S., cand. polyt. Holger Valdemar Boserup, f. 9 Juni 1876 i Køge. [K.]

Den grevelige Linje til Rosenkrantz.

Greve Frederik Christian Rosenkrantz Scheel til Ryegaard og Trudsholm (det tidl. Stamhus Rosenkrantz), f. 17 Dec. 1897 paa Trudsholm (Søn af Hofjægermester, Greve Henrik Jørgen til Stamhuset Rosenkrantz, f. 17 Jan. 1866 † 14 Okt. 1917 og Baronesse Sophie Louise de Falsen Zytphen-Adeler, f. 5 Okt. 1872, g. 24 Maj 1895 † 5 Jan. 1942), Hofjægermester, Kaptajn af Reserven i Artilleriet til Raadighed for H.V., Medbestyrer af Det Zytphen-Adelerske Familielegat (R.*), g. 18 Nov. 1926 i Skovshoved m. Baronesse Polly

Skeel.

- geniør **Ove Esrum**, f. 14 Okt. 1916, skilt; 2^o 1949 m. Grosserer **Børge Jespersen**, f. 1 Febr. 1908. [K.]
4. Greve **Carl Gustav**, f. 13 Aug. 1919 i Aarhus, Fabrikant, Løjtnant af Res. ved Livgarden, g. 2 Maj 1947 i Frederiksberg K. m. **Anne Lise Jensen** (F.: Maskiningeniør **Alfred Hedemann J.** og **Kirstine Christiansen**), f. 21 Febr. 1915 i Arden. [K.] Søn:
Greve **Jørgen Carl Erik**, f. 31 Maj 1953 i Kbh.
 5. Greve **Ulrik**, f. 20 Marts 1922 paa Gl. Ryomgaard, Landbrugsstuderende, g. 14 Juli 1948 i Skovshoved m. **Mette Ida Konow** (F.: Godsejer **Helge Henri K.** og **Kirsten Wibroe Bech**), f. 24 Juni 1926 paa Gammelgaard (Ryde K.) [Rudbjerggaard, pr. Tillitse.] Søn:
Greve **Greger Ulrik**, f. 11 Dec. 1951 i Hellerup (Jægersborg K.).
- af 2. Ægteskab (se nedenfor):*
6. Greve **George** til Terrupgaard, f. 27 Juni 1927 i Pau, Frankrig, g. 24 Okt. 1953 i Randers m. **Helle Vibeke Erland**, f. 19 Maj 1934 i Randers. [Terrupgaard ved Hobro.]
 7. Greve **Henrik**, f. 29 Juli 1935 paa Gl. Ryomgaard, Landvæsenselev. [Terrupgaard ved Hobro.]

Moder:

Grevinde **Erikka Ellen**, f. 15 Juni 1891 paa Faarupgaard, g. 10 Sept. 1912 paa Bregentved, skilt. [Nay, B. Pyr., Frankrig.]

Faders Enke:

Enkelensgrevinde **Gerda Elisabeth**, f. Lund, f. 22 Marts 1902, Enke 23 Febr. 1944. [Aalborg.]

Faders Søskende:

af Farfaderens 1. Ægteskab m. Ingeborg Brøchner:

1. Greve **Kresten Sigfred**, f. 23 Aug. 1875 paa Mariendal, Direktør, g. 20 Marts 1914 i Kbh. (Jac.) m. **Lili Margrethe Marlow**, f. 9 Febr. 1889 i Kbh. [K.] Datter:
Comtesse **Birte Marie**, f. 12 Aug. 1916 paa Fr.berg, g. 1^o 25 Febr. 1938 m. Prokurist **Folmer Falk-Larsen**, skilt, 2^o 14 Sept. 1939 i Gentofte (b.v.) med Direktør **Georg Bruun**, f. 11 Okt. 1896 i Vejle. [K.]
2. Greve **Ulrik Hans Cecil**, f. 8 Okt. 1877 † 24 April 1925, g. 1^o 7 April 1906 m. **Andrea Maria Asta, født Bruun**, f. 7 Juli 1868 † 13 Dec. 1944, skilt 1914 (hun g. 1^o m. Kammerjunker **Ado Lindholm**); 2^o Dec. 1916 m. **Elsa Caroline Lagerlöf**, f. 12 Juni 1887. [K.]
3. Comtesse **Bertha Christiane**, f. 3 Dec. 1880 i Hobro, g. 22 Aug. 1905 i Kbh. (G) m. Grosserer **Walter Lonsdale**, død, skilt. K.]
4. Comtesse **Amory Ide Agnes**, f. 24 Febr. 1887 i Kbh. (B), g. 29 April 1918 i Oslo (b.v.) m. udsendt Konsul, Læge **Folmer Hansen**, f. 11 Juni 1872 i Kbh. (V.F.), skilt. [K.]

Skeel.

- c. **M o g e n s** Christian, f. 6 Febr. 1900 i Kbh., Elektrotekniker, Assistent ved Frederiksbergs Belysningsvæsen, g. 12 Nov. 1927 i Kbh. (b.v.) m. **E l l a** Katharina Dolgorucki Boye (F.: Sognepræst Mathias Andreas B. og Vilhelmine Andersen), f. 29 April 1900 i Torrild (g. 1^o m. Hugo Bergqvist, skilt). [Rønnehus, Rungsted.]
- d. **C h r i s t e n**, f. 28 Maj 1903 i Kbh., Student, Sekondløjtnant ved Livgarden, Amtsbogholder ved Kbhvn.s Amtsraad, Skolefondsbogholder ved Kbhvn.s Amts Skolefond, g. 1^o 9 Marts 1933 i Kbh. m. **N a t a l i e** Beckmann (F.: Grosserer Alexander B. og Bertha Wachtel), f. 5 Sept. 1897 i Krakow, skilt; 2^o 18 Okt. 1950 i Vedbæk K. m. **E l s e** Tita Borch (F.: Udvandringschef, Kaptajn Caspar Frederik Carl B. og Emmy Nielsen), f. 25 Dec. 1912 i Kbh. (g. 1^o m. Dr. med. Paul Henius † 1949). [K.] [Frederiksberg.]
- e. **P r e b e n**, f. 26 Aug. 1904 i Aunslev, Kaptajn af Res. ved Livgarden, Fuldmægtig i Østifternes Kreditforening, Medl. af Best. for Reserveofficersforeningen i Danmark (Fi.R.O.F.T.1), g. 9 Febr. 1934 i Kbh. (V.F.) m. **K i r s t e n** Haxthausen, f. 23 Febr. 1910 paa Frederiksberg. [Frederiksberg.] Søn:
U l r i k, f. 7 Aug. 1949.

Den grevelige Linje til Estrup.

Lensgreve **K r e s t e n** Frederik Adam Scheel til Rugaard, f. 4 Febr. 1915 paa Gl. Ryomgaard (Søn af Lensgreve **J ø r g e n** Carl til Hjelm, f. 18 Aug. 1874 † 23 Febr. 1944), Løjtnant af Res. ved Livgarden, g. 12 Dec. 1939 i Borreby Kapel m. **A n n e** Marie Castenschiold, f. 4 Juni 1921 paa Overgaard. [Rugaard.] Børn:

1. **C o m t e s s e** **M a r i e** Louise, f. 26 Marts 1941 i Odense.
2. **G r e v e** **C a r l**-**A d a m**, f. 13 Aug. 1943 sst.

Søskende:

af Faderens 1. Ægteskab (se nedenfor):

1. **C o m t e s s e** **E l l e n** Elé. i. 2 Nov. 1913 paa Gl. Ryomgaard, g. 1950 m. **C a j** Dahl Jensen, f.
2. **G r e v e** **J ø r g e n** Jacob f. 9 Febr. 1916 paa Gl. Ryomgaard, Student, Kaptajn af Fodfolket, g. 15 Juli 1939 i Charlottenlund (Mess.) m. **B a r o n e s s e** **A n n e**-**S o p h i e** Emerentze Gyldenkrone, f. 14 Dec. 1919 i Kbh. [Jægersborg.]
Døtre:
 - a. **C o m t e s s e** **S u z a n n e**, f. 11 Juni 1940 paa Frederiksberg. (Vallø.)
 - b. **C o m t e s s e** **A n n**-**B e a t e**, f. 4 Aug. 1943 sst. (Vallø.)
 - c. **C o m t e s s e**, f. 28 Juli 1953 i Gentofte.
3. **C o m t e s s e** **I n g e b o r g** **R e g i t z e**, f. 22 Maj 1917 paa Gl. Ryomgaard, g. 1^o 30 Aug. 1945 i Aalborg (Bud.) m. Civilin-

- a. Jørgen Sophus Christian, f. 9 Maj 1888 paa Oxholm, Løjtnant* i den canadiske Hær, Korporal i Royal Canadian mounted Police, g. 27 Aug. 1929 m. Francis Beatrice Mutch, f. 29 Okt. 1899. [Winnipeg, Manitoba, Canada.] Børn:
- 1) Ellen Karen, f. 25 Jan. 1931 i Winnipeg.
 - 2) Patricia Ann, f. 12 Okt. 1934 sst.
 - 3) Jan Otto, f. 12 Okt. 1934 sst.
- b. Ellen Caroline Erikka Sophie, f. 29 Sept. 1889 paa Oxholm, Kontorfuldmægtig i Statsradiofonien, Konventualinde i Roskilde adelige Jomfrukloster. [Brede.]
- c. Ingeborg, f. 16 Maj 1891 paa Oxholm, Konventualinde i Roskilde adelige Jomfrukloster (M.T.Kfh.). [K.]
- d. Kirsten, f. 6 Nov. 1895 paa Oxholm, g. 27 Juli 1926 i Kbh. (b.v.) m. Overretssagfører Poul Klubien, f. 17 Sept. 1873 i Kbh. [K.]
- e. Albret, f. 10 Jan. 1903 i Fredensborg, cand. jur., Sagfører, Fuldmægtig i Direktoratet for Arbejds- og Fabriktilsynet, Dommerfuldmægtig ved Nordre Birks Civildommerkantor, g. 1^o 26 April 1930 i Kbh. (C.S.) m. Sophie Agnete Basse Fønsl. f. 29 Juli 1903 † 8 Dec. 1951, skilt; 2^o 29 Dec. 1947 i Frederiksberg Slotsk. m. Eilly Rolf Petri, f. Larssen (F.: Oberst Carl Otto Rolf L. og Anna Emilie Hahn Høegh-Guldberg), f. 2 Jan. 1905. [Hellerup.] Datter:
- af 1. Ægteskab:
Mette, f. 17 April 1933 paa Frederiksberg. (Vallø.) [Hellerup.]
2. Ludvig Ditlev Schaffalitzky de Muckadell, f. 8 Jan. 1865 † 24 Sept. 1950, Kammerjunker, Kaptajn, g. 18 April 1891 m. Caja Christiane Louise Elisabeth Boalth, f. 22 Dec. 1866 † 22 April 1953. Børn:
- a. Erik, f. 17 Juli 1892 i Kbh., Ejer af Holkegaard, Landsretssagfører. Direktør for Sparekassen for Ebeltoft By & Omegn, Medlem af Repræsentantskabet for Kgl. Dansk Automobilklub og af Administrationen for Det Skeelske Fideikommis, 18. Skeelske Patron for Roskilde adelige Jomfrukloster, Æresmedlem af Monaco's Automobilklub, (Pr.J.1), g. 9 Okt. 1918 i Kbh. (G) m. Birgitte Elisabeth Basse Fønss, f. 29 Jan. 1898 paa Billeshave. [Holkegaard, Gravlev ved Hyllested.] Børn:
- 1) Berte, f. 4 Marts 1922 paa Ærø, g. 21 Febr. 1948 i Fuglslev K. m. Arkitekt, Sekondløjtnant i Art. Hølgger Jørgen Langvold, f. 17 Dec. 1919 i Kbh. [K.]
 - 2) Jørgen, f. 27 Maj 1923 i Ebeltoft, Sekondløjtnant ved Livgarden, Forvalter. [Bisgaard, Tranebjerg.]
- b. Jytte, f. 20 Marts 1895 i Kbh., g. 1^o m. Aage Schmidth, død, skilt, 2^o 30 Aug. 1933 i Kbh. (B) m. Bogholder Søren Willy Stegener, f. 25 Aug. 1883 i Kbh. [K.]

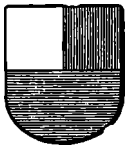

Skeel — Scheel.

Gammel dansk Adelslægt, af hvilken Johannes Skeel nævnes 1366. — Kammerjunker Christen Scheel til Gammel Estrup blev 29 Sept. 1725 optaget i lensgrevelig Stand. — Udførlig Slægttavle med Vaabenafbildninger i Farver se Aarg. 1901 og 1943.

Den adelige Linje.

O v e Skeel til Birkelse, f. 24 Juli 1898 paa Skeelslund (Søn af Hofjægermester Jørgen E r i k Frederik til Stamhuset Birkelse, f. 4 Okt. 1859 † 17 Febr. 1918 og Baronesse F a n n y Elisabeth Gyldenkrone, f. 8 Sept. 1865, g. 4 Okt. 1890 † 8 Febr. 1942), Nyder af Stamhuset Birkelses Successorfond, Hofjægermester, Medl. af Administrationen af Det Skeelske Fideikommiss, Kornet ved Livgarden, Kompagnichef i Hjemmeværnet, g. 8 Dec. 1923 paa Frederiksborg m. Baronesse I n g e b o r g Louise Wedell-Wedellsborg, f. 25 Febr. 1901 i Ostrup Skovridergaard. [Birkelse pr. Aabybro.] Børn:

1. B e n t e Marie, f. 18 Marts 1925 paa Birkelse, Student, overord. Stiftsdame i Vallø, Sekretær i Mariaforbundet. [K.]
2. E r i k Ludvig, f. 29 Marts 1929 paa Gl. Toftegaard, Sergeant. [Næsgaard Landbrugsskole.]
3. I n g e r Elisabeth, f. 2 Juni 1930 paa Gl. Toftegaard, g. 15 Sept. 1950 i Aaby m. Løjtnant K n u d Iuel. [Petersgaard.]
4. O v e Albret, f. 14 Okt. 1937 paa Gl. Toftegaard. [Birkelse.]

Søskende:

1. I n g e r, f. 2 Okt. 1895 paa Skeelslund, g. 22 Aug. 1923 i Aaby m. Hofjægermester, Løjtnant* v. Gardehusarreg. J a c o b Estrup til Kongsdal, f. 17 Juli 1897 paa Ormstrup. [Kongsdal ved Mørkøv.]
2. O t t e T y g e til Lyngsbækgaard, f. 19 Dec. 1902 paa Skeelslund, Hofjægermester, g. 4 Febr. 1937 i Ebeltoft m. Baronesse R i g i t z e Sofie Salome Gyldenkrone, f. 3 Juli 1910 paa Vilhelmsborg. [Lyngsbækgaard ved Femmøller.] Søn: A n d e r s Otto, f. 10 Aug. 1939 i Aalborg.

Farfader:

S o p h u s Frederik Erik Otto til Stamhuset Birkelse, f. 29 Jan. 1836 † 2 Aug. 1897. Kammerherre, Hofjægermester, g. 2 Dec. 1858 m. Baronesse E r i k k a Josephine Eleonora Schatlatitzky de Muckadell, f. 5 Okt. 1834 † 3 Marts 1926. Sønner:
1. O t t o, f. 1 Dec. 1862 † 26 April 1945, Branddirektør, g. 12 Juli 1887 m. Cathrine Marie Louise (M i m i) Henriette Tillsch, f. 27 Aug. 1864 † 27 Jan. 1943. Børn:

de Serène d'Acqueria.



Gammel fransk Slægt, af hvilken Generalrigskommissær Joseph Louis Bruno David de Serène d'Acqueria, som under den franske Revolution indkom her til Landet, blev adlet 30 April 1817. — Udførlig Slægttavle med Vaabenafbildning i Farver se Aarg. 1888 og 1889.

Louis Joseph David Bruno de Serène d'Acqueria, f. 23 Febr. 1881 (Søn af Strandkontrollør, Translatør Jean Louis Oscar, f. 5 Juli 1851 † 8 Dec. 1938 og Marie Sophie Hess, f. 20 Okt. 1859, g. 1878 † 14 April 1935). [Pension Gauerlund ved Børkop.]

Søskende:

1. Jeanne Thora Victoire Marie, f. 4 Dec. 1878, g. 22 Juli 1904 m. Plantageejer James French, f. 29 Marts 1871 † 28 Maj 1937. [London.]
2. Gaston, f. 23 April 1882, Sømand.* [Vodskov, Jylland.]
3. Oscar Robert Raymond, f. 9 Nov. 1888, Assistent ved Landbohøjskolen, g. 1^o 18 Dec. 1922 m. Ovine Amalie Olsen, f. 18 Dec. 1892, skilt 1939, g. 2^o 2 Juli 1939 m. Olga Margrethe Nielsen, f. 22 Juli 1902. [K.]
4. Gerhardine Josephine Sophie, f. 7 April 1891, Klosterfrøken i Vemmetofte. [London.]
5. Barbot, f. 30 Okt. 1894, Tjenestemand* ved Statsfængslet i Vridsløse, g. 1^o 9 Juli 1921 m. Esther Annette Magdalene Barbara Gierding, f. 18 Sept. 1901, skilt April 1935, g. 2^o 27 Okt. 1936 m. Stella Frida Andersen Steffensen, f. 3 April 1905. [Søborg.] Børn:

af 1. Ægteskab:

- a. Jules Oscar, f. 10 April 1922. [Canada.]
 - b. Gerda Marie, f. 5 Jan. 1925. [K.]
 - c. Esther Agnete, f. 5 Maj 1929. [K.]
6. Henri Herbert, f. 11 Aug. 1905, Forfatter, Godsfuldmægtig ved Gisselfeld Kloster, g. 27 Okt. 1935 m. Agnes Gerda Hansen, f. 28 Jan. 1914. [Gisselfeld.] Døtre:
 - a. Kirsten Margit, f. 3 Nov. 1938, Konventualinde i Gisselfeld Kloster.
 - b. Jytte Karin, f. 9 Juli 1944, Konventualinde i Gisselfeld Kloster.

Den i Argentina levende Gren, se Aarg. 1950.

Sehested.

- a. **J y t t e**, f. 18 Sept. 1903 i Kbh., g. 1 Juli 1927 m. Rektor, cand. mag. **Ove Tage Hæg**, f. 20 Jan. 1900 i Odense. [Odense.]
 - b. **K i r s t e n Merete**, f. 15 Juli 1905 i Kbh., g. 18 Okt. 1929 m. Veksellerer **Einar Hæg**, f. 2 Aug. 1905 i Odense. [Gentofte.]
 - c. **H e l l e Vibeke**, f. 31 Maj 1908 i Hellerup, g. 6 April 1939 i Horsens (Kl.K.) m. Landsretssagfører **Knud Birkerød Segilman**, f. 28 Nov. 1905 i Glamsbjerg. [Kerteminde.]
2. **A n d r e a s**, f. 7 Febr. 1877 paa Tjele, Besidder af det Andreas Sehested Frangdegaardske Fideikommiss, Læge, g. 1^o 17 Juni 1905 i Kbh. m. **Eleonora (Nøa) Christine Falck Barfod**, f. 9 Nov. 1883 † 6 Dec. 1915, 2^o 20 Juni 1919 i Dragør m. **Dagmar Brodersen (F.: Læge Johannes Nicolay B. og Helena Mathilde Heikel)**, f. 24 Nov. 1883 i Lyngby. [K.] Børn:

af 1. Ægteskab:

- a. **E l i s a b e t h**, f. 15 Maj 1906 i Kbh., overord. Stiftsdame i Vallø, Sygeplejerske. [K.]
- b. **J ø r g e n Michael**, f. 29 Febr. 1908 i Dragør, Kæmner i Julianehaab, g. 12 Nov. 1936 i Godthaab m. **O l g a Elisabeth Karen Gerda Mathiesen**, f. 31 Juli 1906 i Nanortalik. [Julianehaab.] Børn:
 - 1) **N i e l s**, f. 19 Okt. 1937 i Kbh. [Haslev.]
 - 2) **E b b a Vibeke**, f. 7 Marts 1940 i Julianehaab. (Vallø)
 - 3) **S t e e n Malte**, f. 18 Okt. 1945 i Godthaab.
- c. **B i r t h e Christine**, f. 2 Nov. 1912 i Dragør, g. 20 Dec. 1936 i Karise m. Lektor, cand. mag. **Fredrik Ploug Dahlkild**, f. 11 Juni 1908 paa Trunnerupgaard. [Virum.]

af 2. Ægteskab:

- d. **A n n e M e t t e**, f. 19 Dec. 1920 i Dragør, Sygeplejerske, g. 17 Juni 1949 i Frederiksberg K. m. Forvalter **Kjeld Simony Høyer**, f. 1 April 1920 [Grønnemosegaard.]
- e. **M a j a Helena**, f. 14 April 1923 i Dragør, g. 30 Juni 1945 i Frederiksberg K. m. Ingeniør **E b b e Fog Schousbo**, f. 24 Maj 1917 i Nr. Aaby. [Nærum.]

Sehested af Bjerre.

Uddød i Mandslinjen i 1937 med Hannibal Sehested.

Helga Martha Cathrine, f. 3 Marts 1867 paa Askø (Datter af Sognepræst **Niels**, f. 28 Jan. 1814 † 17 Jan. 1899 og **Sophie Caroline Augusta Pedersen**, f. 6 Nov. 1841, g. 8 Maj 1866 † 21 Juni 1920), Lærerinde, Klosterfrøken i Vemmetofte (Estvadgaard). [K.]

Sehested.

Næstformand* for »Fadderskabsforeningen for Højer Sogn«. [Bjergeskovgaard ved Gudme.]

2. *H a r a l d*, f. 25 Marts 1856 † 30 Marts 1901, cand. jur., Herredsfuldmegetig; g. 16 Marts 1886 m. *Vilhelmine (M i m i) Marie Margrethe Holbech*, f. 9 Sept. 1862 † 9 Juni 1937. Datter:

K a r e n, f. 15 Maj 1890 i Holstebro, overord. Stiftsdame i Vallø (Thaarupgaard.) [Vallø.]

3. *H o l g e r*, f. 2 April 1860 † 1 Jan. 1928, Ingeniør ved Søværnets Bygningsvæsen, g. m. *E l e o n o r a Christine Jensen*, f. 30 Maj 1869 † 20 Marts 1913. Døtre:

- a. *H i l d a*, f. 20 Okt. 1889 i Kbh., g. 15 Juni 1917 m. Organist *C a r l Sauer*, f. 6 April 1888 † 2 Okt. 1942. [K.]
- b. *A s t r i d*, f. 28 Sept. 1898 i Kbh., g. 6 Sept. 1929 m. Dr. phil. *E r i k Tetens Nielsen*, f. 12 Febr. 1903. [Frederiksværk.]

Sehested af Fravdegaard.

K n u d Sehested, f. 13 Marts 1886 paa Østerskovgaard, Laasby (Søn af *A l i Frederik Malte*, f. 1 Dec. 1860 † 5 Juli 1925 og *J o h a n n e Sophie Tørring*, f. 9 Nov. 1861, g. 2 Juni 1885 † 28 Juli 1937), Direktør, Nyder af Det Rosenfeldtske Fideikommis Successorfond, g. 27 Juni 1919 m. *P a u l a Hennings*, f. 29 April 1896 † 21 Febr. 1927. [Woodbury, New Jersey, U. S. A.]

Broder:

S t e e n, f. 5 Aug. 1887 paa Østerskovgaard, Laasby, Civilingeniør, Sekondløjtnant* i Art., Præsident* for The Engineering Association of Malaya, [Singapore], g. 14 Marts 1914 i Odense (St.Kn.) m. *E b b a Hennings (F.: Konsul Christian H. og Thora Camilla Jensen)*, f. 11 Aug. 1892 i Odense. [K.] Sønner:

1. *C h r i s t i a n Thomesen*, f. 27 Dec. 1914 i Bangkok, cand. phil., Besidder af Det Frederik Sehested Fravdegaard'ske Fideikommis. [K.]
2. *K n u d Gyldenstjerne*, f. 1 Okt. 1917 i Singapore. Civilingeniør, g. 24 Juni 1949 i Ipoh, Perak, (St. Mich. Church) m. *V e r o n i c a Patricia Mc Mahon (F.: Thomas Mc M. og Gladys Beatrice Mc. Carthy)*, f. 30 Juni 1924 i Sydney, Australien. [Singapore.] Børn:
 - a. *M a x w e l l Steen Gyldenstjerne*, f. 16 Maj 1950 i Kuala Lumpur, Malaya.
 - b. *V e r o n i c a*, f. 7 Dec. 1952 i Singapore. (Vallø).

Farfaders Broder:

A n d r e a s Michael Magnus Steen, f. 10 Dec. 1838 † 4 Nov. 1922, Ritmester, g. 16 Jan. 1866 m. *E l i s a b e t h Caroline Louise Leth*, f. 12 Nov. 1841 † 19 Maj 1897. Sønner:

1. *H a n n i b a l*, f. 23 Juli 1871 † 10 Nov. 1925, Trafikinspektør ved Statsbanedriften, g. 18 Nov. 1902 m. *M a r t h a Bjerre-Jensen*, f. 9 Juni 1879 † 21 Febr. 1939. Døtre:

Sehested.



Gammel dansk Adelsstægt, hvis Stægtavle kan føres tilbage til 1337. — Udførlig Stægtavle med Portrætter og Vaabenafbildninger i Farver, se Aargang 1911 og 1954.

Sehested af Broholm.

Jørgen Sehested til Broholm (det tidl. Stamhus B.), f. 2 April 1885 i Kbh. (Søn af Landbrugsminister, Kammerherre Knud til Addithus, f. 4 Dec. 1850 † 28 Aug. 1909, og Ellen Sophie Magdalene Bech, f. 11 Sept. 1859, g. 26 Jan. 1883 † 8 Jan. 1941), cand. jur., g. 11 Okt. 1921 i Stockholm m. Ingrid Frisk, f. 24 Okt. 1901 i Sthlm., skilt (g. 2^o m. Direktør, Ritmester, Kammerjunker Stig Møller). [Broholm ved Gudme.] Døtre:

1. Birgitte, f. 30 Okt. 1922 i Kbh., g. 21 Sept. 1946 i Gaza, Palæstina, m. Captain, Ingeniør John Grice.
2. Mette Sophie, f. 1 Sept. 1926 i Svendborg, g. 15 Marts 1950 i Kbh. m. Forpagter Iver Juul. [Buurholt, pr. Arden.]

Søskende:

1. Ove Flemming, f. 9 Jan. 1888 i Kbh., cand. polit., overord. Gesandt og bef. Minister i Canada (K*D.M.) (Br.S.K.1) (C.H.L.4) (Fi.H.R.¹) (F.Æ.L.3) (N.St.O.2²) (P.Chr.2¹) (S. Kr.4), g. 7 Okt. 1919 i Kbh. (Andr.) m. Gertrud Fridmodt (F.: Grosserer M. L. F. og Ingeborg Holten), f. 12 April 1893 i Kbh. (Naz.) [Ottawa.]
2. Margrethe Christine Caroline, f. 1 Febr. 1890 i Kbh., Stiftsdame i Vallø. [K.]
3. Charlotte Christine, f. 23 Okt. 1891 i Kbh., Hofdame* hos Hds. M. Dronning Alexandrine, Hofstiftsdame i Vallø (I.F.3.) (N.O.H.D.) (Sp.C.F.1.). [K.]

Farfader:

Niels Frederik Bernhard til Stamhuset Broholm, f. 20 Febr. 1813 † 15 Jan. 1882, Kammerherre, Hofjægmester. Sønner:

1. Einar til Farumgaard, f. 23 April 1849 † 11 April 1908, Jægmester, g. 27 Juli 1875 m. Bertha Mathilde Fenger, f. 15 Marts 1854 † 13 Febr. 1919. Datter:

Helga, f. 10 Maj 1877 paa Gramgaard, Stiftsdame i Vallø, Landbrugskandidat, Fæster af Bjergeskovgaard, Forpagter af Tangegaard, Formand* for »Foreningen for kvindelige Landbrugere« og Æresmedlem af samme,

Schulin.

g. 1^o 3 Marts 1937 i Warfield m. Alice (Sally) Kathleen Butler, f. 9 Sept. 1910 † 18 Maj 1944; 2^o 12 Maj 1945 m. Ingrid Sophie Marie Larsen (F.: Forpagter Carl Laurids L. og Anne Sophie Poulsen), f. 19 Jan. 1912 paa Heldagergaard. [Vindebyvold, pr. Fakse.]
Børn:

af 1. Ægteskab:

a) Greve William (Bill) Peter Johan Sigismund, f. 15 Dec. 1937 i Svendborg (Tølløse K.).

af 2. Ægteskab:

b) Greve Carl Georg William Sigismund, f. 3 Marts 1946.

c) Comtesse Ina Lone Ingrid Birgitte Sophie, f. 10 Febr. 1947. (Vallø.)

2) Greve Mogens Preben Johan Sigismund, f. 16 Dec. 1912 i Kbh. (G.). g. 6 Nov. 1938 i Tølløse K. m. Sonja Henckel (F.: Holger H. og Magda Marie Jørgine Jørgensen), f. 2 April 1914 i Skibe, skilt 1948. [Santiago.]

3) Greve Ernst Alexander Waldemar Sigismund, f. 19 Marts 1916 i Aalborg, Direktør for Transportkompagniet »Camino Chile Argentina«, g. 19 Marts 1944 m. Vicka Serrano. [Guaique, Aysen, Chile.] Børn:

a) Greve William Sigismund, f. 7 Nov. 1945.

b) Comtesse Laila, f. 2 Marts 1948.

4) Comtesse Tove Elisabeth Margrethe, f. 18 Aug. 1918 i Aalborg (Bramminge St.A.), g. 16 April 1940 i Tølløse m. Læge Bengt Nyrop Weile, f. 1 Dec. 1908 i Kbh. (Math.) [Tromsø, Norge.]

af 2. Ægteskab:

5) Comtesse Anna Catharine Laila Marie Sigismunda Alii Sybille, f. 19 Marts 1942 paa Sophienholm. (Vallø).

c. Comtesse Caroline (Leila) Margrethe, f. 1 Aug. 1886 paa Hostrup, g. 1^o 20 April 1912 i Holte m. Forstkandidat, Plantagebestyrer Holger von Bülow, f. 27 April 1884 † 28 Marts 1924, 2^o 5 Aug. 1925 paa Sophienholm m. Gods-ejer Sven Åke Viktor Hallen-Schwartz, f. 20 Nov. 1890. [Bakkegaarden, Arkelstorp, Sverige.]

d. Comtesse Anna Sigismunda, f. 13 Marts 1889 paa Hostrup, g. 12 Okt. 1910 i Søllerød m. Oberst* ved det tyske Rigsværns Artilleri Bernhard Alexander Felix Troost, f. 18 Dec. 1875 † 21 Juli 1938. [Hornbæk.]

e. Comtesse Adda Sigismunda, f. 6 Juni 1891 paa Hostrup, g. 17 Maj 1919 i Kbh. (CS.) m. Godsejer, Konsul Carl Adolf von Bülow, f. 29 Maj 1885 † 3 Maj 1942. [Kildevang, Hornbæk.]

Schulin.

1. Greve **J o h a n** Sigismund Vilhelm, f. 16 April 1921 i Hille-rød, Fideikommisbesidder.
2. Greve **V i l h e l m** Peter, f. 3 Juli 1923 i Jægerhuset ved Frederiksdal (Lyngby K.), Forstkandidat, g. 1 Sept. 1953 i Wiesbaden m. Jutta Lola Elsa von Scheven (F.: Major Hans Erich v. S. og Charlotte Utz), f. 1 Juni 1924 i Buenos Aires.
3. Greve **C h r i s t i a n** Sigismund Ludvig, f. 7 Febr. 1932 paa Frederiksdal Slot (Lyngby K.), Student, Landvæsenselev.

Brødre:

1. Greve **K n u d** Vilhelm, f. 20 Sept. 1894 i Thisted, Premier-løjtnant* i Art., g. 7 Juli 1917 i Kbh. (B) m. **R i g m o r** Margrethe Foss (F.: Ingeniør Alexander F. og Margrethe Schultz), f. 7 Juni 1895 i Valby (Jac.), skilt (hun g. 2^o 15 Jan. 1936 m. Kommandør E. M. Dahl). [K.] Børn:
 - a. Comtesse **E b b a** Sigismunda, f. 17 Maj 1918 i Kbh. (G.), g. 8 April 1941 m. Landsretssagfører **P o v l** Jantzen, f. 5 Sept. 1915 i Klampenborg. [Klampenborg.]
 - b. Greve **E r i k** Vilhelm, f. 14 Marts 1920 i Ringsted, Civilingeniør, g. 12 Dec. 1948 i Brooklyn, N. Y. (Danske K.) m. **G r e t h e** Helwigh (F.: Direktør Otto Gerner H. og Poula Bendix Hansen), f. 15 Okt. 1924. [K.] Søn:
Greve **K r e s t e n** Vilhelm, f. 13 Nov. 1951 paa Frederiksberg.
2. Greve **O s c a r** Erik Julius, f. 7 Maj 1897 i Thisted, Højesteretsdommer, Administrator for Det grevelige Dannemand-ske Stift (R*DM.), g. 23 Febr. 1924 i Hellerup K. m. **E l l e n** Schottmann (F.: Ingeniør Frederik Camillus S. og Karen Nielsine Kirkebye), f. 1 Nov. 1898 i Kbh. [Skodsborg.]

Farfaders Broder:

Greve Hans Sigismund Frederik Alexander William, f. 26 Nov. 1811 † 27 April 1856. Hofjægermester, Inspkter paa Godset Drage i Holsten. Søn:

Greve Carl Frederik Sigismund Louis, f. 10 Okt. 1855 † 20 Dec. 1904, g. 2 Dec. 1881 m. Anna Cecilie Adelheid Hastrup, f. 5 Febr. 1860 † 26 Okt. 1919. Børn:

- a. Comtesse **S o p h i e** Ida Caroline, f. 1 Nov. 1882 paa Hostrup, g. 30 Marts 1905 i Søllerød m. Ritmester* **E r i k** Pade (R.*), f. 20 Dec. 1877 i Odense. [K.]
- b. Greve **W i l l i a m** Christopher Sigismund Schulin-Zeu-then til Sophienholm, f. 27 Nov. 1884 † 3 Aug. 1948, g. 1^o 15 Juni 1910 i Kbh. m. **K a r e n** **E l l e n** Bernburg, f. 18 Dec. 1880, separ. † 14 Aug. 1935, 2^o 13 Sept. 1935 paa Sophienholm m. **A n n a** Marie Hansen (F.: Poul H. og Karen Sørensen), f. 4 Febr. 1899 paa Breth Mark. [Sophienholm ved Tølløse.] Børn:

af 1. Ægteskab:

- 1) Greve Carl Frederik Louis Sigismund Christian Ju-lius William, f. 11 Juli 1911 paa Fr.berg (Kbh.H.),

herreinde von Stedingk (F.: Kommandant i Stockholm, Oberst Gustaf Magnus Friherre v. S. og Maud Fanny Murray), f. 2 Okt. 1931 i Stockholm. [Stockholm.] Søn:

- Hans Christian, f. 19 Aug. 1952.
2. Tor Christian Frederik, f. 31 Okt. 1926 i Stockholm, Med. lic., Læge (S.r.K.F.T.). [Stockholm Bromma.]
 3. Wilhelm Ernst Johan, f. 7 Okt. 1928 i Stockholm, Premierløjtnant ved Kungl. Signal-Regiment, g. 7 Okt. 1953 i Solna K. m. Benita von Samson-Himmelstjerna (F.: Oberstløjtnant Erik v. S.-H. og Solveig Emilia Charlotta Enequist), f. 12 Marts 1934 i Stockholm. [Stockholm.]

af Schulenburg.*

Gammel tysk Adelslægt. Ved Resolution af 14 Febr. 1818 og Patent af 1 Maj 1828 blev »Leopold Wilhelm Baron af Schulenburg« optagen i den danske Adelsstand.

Se: »Danmarks Adels Aarvog«, 1923, og »Gothaisches genealogisches Taschenbuch der gräflichen Häuser«.

Schulin.



Johan Sigismund Schulin blev 6 April 1731 adlet og 31 Marts 1750 ophøjet i grevelig Stand med Rang som lensbesiddende Greve.

Greve Christian Julius William Schulin erholdt ved Patent af 10 Marts 1873 i Anledning af, at han havde tiltraadt Besiddelsen af Baroniet Zeuthen, Tilladelse til at forene Navnet Zeuthen med sit eget og at føre det friherrelige Zeuthen'ske Vaaben og ved Patent af 2 Marts 1912 Tilladelse til at føre dette sidste i Forbindelse med det grevelige Schulin'ske Vaaben.

Ved Patent af 24. Sept. 1920 fik Premierlieutenant Greve William Christopher Sigismund Schulin Tilladelse til at forene det Zeuthenske Navn med sit eget og at føre det Zeuthenske Vaaben i Forening med det Schulin'ske. — Udførlig Slægttavle og Vaabenafbildning i Farver. se Aarg. 1929.

Lensgreve Sigismund Schulin til Frederiksdal (det tidl. Fideikommissgods F.), f. 14 Okt. 1892 i Thisted (Søn af Amtmand, Kammerherre, Greve Vilhelm Peter, f. 17 Sept. 1849 † 21 Sept. 1922, og Olga Cecilie Hedemann, f. 1 Juni 1864, g. 19 Dec. 1891 † 14 Juni 1941), Forstkandidat, Kammerherre, Hofjægermester (R.), g. 8 Juni 1920 i Søllerød m. Johanne Amalie Schou (F.: H.R.Dommer August Laurids S. og Elise Goos), f. 19 Sept. 1896 i Kbh. (VF.) [Frederiksdal ved Lyngby.] Sønner:*

Bolette Ingeborg Schousboe), f. 24 Maj 1896 i Roskilde, skilt; 2^o 6 Maj 1937 m. Olga Ellinor, født Lange, f. 16 Dec. 1899, Enke efter Kaptajn, Kontorchef, Kammerjunker Gerhard Rudolph von Scholten (se ovenfor). [K.] Børn:

af 1. Ægteskab:

- a. Aase Elisabeth, f. 3 Febr. 1920 i Frederiksted, St. Croix, g. 17 Juni 1944 i Kbh. (G) m. Greve Ditlev Ahlefeldt-Laurvig.
- b. Tove, f. 16 Jan. 1922 i Frederiksted, g. 2 Juni 1945 i Kbh. (Q) m. Direktør Andreas Jacob Holm, f. 1 Nov. 1911. [K.]
- c. Erik, f. 22 Juni 1929 i Frederiksted, Revisor, g. 7 Juli 1951 i Søllerød m. lægeaut. Massøse og Sygegymnast Bente Sophie Møhl (F.: Civilingeniør Hakon Reinhold M. og Karen Lise Schjelderup Braun), f. 6 Aug. 1929 i Kbh. [K.] Søn:

Peter Christopher, f. 6 Jan. 1952.

af 2. Ægteskab:

2. Elisabeth, f. 24 Juli 1893 paa Gruberholm pr. Vallø, g. 9 Maj 1923 i Kbh. (Jac.) m. Sekondløjtnant ved Ing., Civilingeniør Harald Thomas Henrik Nielsen Moldow, f. 4 Dec. 1891 i Odense (St.Kn.). [Gentofte.]

von Schreeb.*



Christian Frederik Schreeber, af en i Sachsen fra Begyndelsen af det 15. Aarh. blomstrende Patricierslægt, traadte 1664 i dansk Tjeneste og døde 1711 som dansk, virkelig Konsistorialraad i Oldenburg. Hans Sønnensøn, dansk Justits- og Regeringsraad i Oldenburg, Landraad i Slesvig og Holsten Eberhard Schreeber blev 8 Aug. 1755 optagen i den danske Adelsstand med Navnet von Schreeb. Udførlig Slægtstavle se Aargang 1923. Vaabenafbildning i Farver se Aarg. 1948.

net von Schreeb. Udførlig Slægtstavle se Aargang 1923. Vaabenafbildning i Farver se Aarg. 1948.

Tor Gustaf Wilhelm Schreeber von Schreeb, f. 13 Sept. 1882 i Värnamo (Søn af Kommissionslandtmätare Wilhelm Leopold Henrik, f. 28 Febr. 1835 † 1 April 1902, og Amalia Paulina Kruckenbergs, f. 2 Dec. 1847, g. 1 Dec. 1872 † 7 Dec. 1921), Kontorchef* ved Generaldirektoratet for de svenske Statsbaner, (S.V.3.1) (S.F.M.1.), g. 23 Marts 1924 i Vreta Kloster K. m. Lisa Normelli (F.: Ekspeditionsforstander ved S.S.B. Thure Johan Börje N. og Olga Johanna Augusta Ståhlbom), f. 9 Aug. 1892 i Norrköping. [Stockholm, Bromma.] Sønner:

1. Hans Schreeber Eberhard, f. 12 Jan. 1925 i Stockholm, Premierløjtnant ved Kungl. Svea Livgarde, g. 2 Nov. 1951 i Karlbergs Slotskapel m. Maud Elisabeth Gunnilla Fri-

von Scholten.

strator for Det Benzonske Familie Legat, overord. Stiftsdame i Vallø. [Odense.]

Moder:

Evelyn, født Ellerton, f. 29 Marts 1888, g. 31 Jan. 1909, Enke 27 Dec. 1947. [Odense.]

III. Linje.

Joan Gerhard Rudolph von Scholten, f. 13 Febr. 1918 i Vordingborg (Søn af Kammerjunker, Kaptajn, Kontorchef **Gerhard Rudolph**, f. 5 Febr. 1889 † 9 Febr. 1936 og **Bodil Møller**, f. 13 Juni 1891, g. 7 April 1914, skilt), Grosserer, g. 1^o 2 Maj 1942 i Næstved (St.P.) m. **Elisabeth Giersing** (F.: Kammerherre, Oberst Alf G. og Ruth Moresco), f. 30 Sept. 1919 i Kbh., skilt; 2^o 9 Okt. 1949 m. **Birte Bendix** (F.: Grosserer Ove B. og Bodil Meyer), f. 22 Maj 1928. Sønner:

af 1. Ægteskab:

1. **Michael Gerhard Rudolph**, f. 3 Maj 1943 i Kbh.

af 2. Ægteskab:

2. **Jan Peter**, f. 2 Maj 1951 i Hellerup.

Søskende:

af Faderens 1. Ægteskab (se ovenfor):

1. **Eli Regitze Theodora**, f. 20 Jan. 1915 i Vordingborg, g. 1 Maj 1937 i Kbh. m. **Læge Knud Ivar Kjeld Roepstorff**, f. 26 Okt. 1909 i Kbh. [Hillerød.]

af Faderens 2. Ægteskab (se nedenfor):

2. **Jørgen-Ulrik Gerhard**, f. 23 Nov. 1924 i Kbh., Sekondløjtnant i Livgarden, g. 27 Aug. 1949 m. **Ethel Nielsen** (F.: Grosserer H. N. og Maria Strouhal), f. 29 Aug. 1919 i Kbh. [K.] Sønner:

a. **Henrik**, f. 26 Febr. 1950.

b. **Jesper**, f. 31 Aug. 1953.

3. **Bent Henrik Niels**, f. 3 Okt. 1927 i Kbh.

Faders Enke:

Olgia Ellinor, født Lange (F.: Fabrikant Niels Thy L. og Ellen Meyer), f. 16 Dec. 1899 i Kbh., g. 1^o 1 Febr. 1924, Enke 9 Febr. 1936, 2^o 6 Maj 1937 m. Bankbestyrer **Theodor Rudolph von Scholten**. [K.]

Farfader:

Fredrik Rudolph Gerhard, f. 10 Aug. 1857 † 19 Febr. 1936, Proprietær, g. 1^o 6 Maj 1888 m. **Theodora Fabricius**, f. 16 Dec. 1866 † 5 Febr. 1890, 2^o 23 Sept. 1892 m. **Dagmar Brummer**, f. 28 Jan. 1864 † 28 April 1940. Børn:

af 1. Ægteskab:

1. **Theodor Rudolph**, f. 11 Jan. 1890 paa Nybogaard, Kvistgaard, Bankbestyrer, g. 1^o 14 Jan. 1919 i Kbh. m. **Anna Regine Malling** (F.: Amtslæge Einar Thorvald M. og Eline

von Scholten.

blaa Ridder. Hans Sønnesøn, Generalmajor Jobst Gerhard von Scholten blev adlet 23 April 1777.

Ved Bevilling af 19 Febr. 1918 har Kejser Karl I af Østrig ophøjet Oberst, Brigadekommandør Erwin Maria Friedrich von Scholten og hans ægte agnatiske Eiterkommere i Friherrestanden.

I. Linje.

J o b s t Palle von Scholten, f. 19 April 1907 i Kbh. (Søn af Udskrivningschef, Ritmester, Kammerjunker Jens P e t e r, f. 15 Dec. 1882 † 30 Sept. 1947), A. D. C. i U. S. A. Coast Guard Air Post, g. 22 April 1942 i Minneapolis m. Sylvia Elisabeth Hansen, f. 11. Juni 1920. [Seattle, Wash.] Børn:

1. **J o h n** Poul, f. 30 Juni 1944.
2. **T i t t e** Charlotte, f. 30 Nov. 1945.

Søster:

A n n a Alvide **F r a n z i s c a**, f. 15 Sept. 1909 i Odense, g. 28 Marts 1943 i Kbh. (Jac.) m. D.S.c. Ingeniør, Afdelingsleder ved Forsøgslaboratoriet **H a r r y** Charles Beck, f. 30 Dec. 1909 i Chicago. [Hareskov.]

Moder:

A s t r i d, født **P å l s s o n**, f. 6 Nov. 1879, g. 12 Aug. 1905, skilt. [K.]

Faders Enke:

J u l i e Sophie Magdalene, født Baronesse Reedtz-Thott, f. 29 Juni 1878 paa Hellerup, g. 11 Dec. 1930 i Tostrup K., Enke 30 Sept. 1947, Hofdame* hos Hds. M. Dronning **A l e x a n d r i n e**. [Biskopstorp ved Ullerslev.]

Faders Søster:

A d e l g u n d e, f. 21 Okt. 1881 paa Nedergaard, g. m. Direktør for De danske Kongers kronologiske Samling paa Rosenborg, Kammerherre, Greve Christopher Trampe.

Farfaders Farbroder:

F r e d e r i k Carl **E m i l**, Kammerjunker, Major, f. 23 Okt. 1786 † 17 Jan. 1873. Son:

A l f r e d, f. 11 Jan. 1831 † 14 Marts 1895, østrigsk Major, g. 2 Febr. 1856 m. **A d e l e** von **D e n k s t e i n**, f. 2 Febr. 1856 † 23 Sept. 1892. Sønner:

a. **F r i h e r r e** **E r w i n** **M a r i a** **F r i e d r i c h**, f. 17 Sept. 1862 † 7 Nov. 1922, østrigsk Oberst, g. 6 Maj 1896 m. **O l g a** **M a r i a** **V e r a** **L u s t i g**, f. 13 Juni 1869. [Prag.]

b. **A l f r e d**, f. 14 Okt. 1874 † 24 Jan. 1950, Embedsmand ved Banatsregeringen, g. 4 Okt. 1919 i Molve m. **J u l i e** **Z n i d e r s i c**, f. 23 Febr. 1872. [Zagreb.]

II. Linje.

E l i z a b e t h von Scholten, f. 5 Marts 1921 (Datter af Administrator **B j ø r n**, f. 7 Okt. 1871 † 27 Dec. 1947), Admini-

Schimmelmann.

- a. Comtesse Elisabeth Benedicte Polly Caroline (L i s s i), f. 21 Maj 1901 paa Dronninglund, g. m. Greve Christian Eiler Brockenhuus-Schack
- b. Comtesse K a r e n Adelaide Margrethe, f. 12 Febr. 1903 paa Dronninglund g. m. Greve Jørgen Knuth.
- c. Comtesse M a n o n Christiane Olga, f. 10 Nov. 1904 paa Dronninglund, Priorinde for Roskilde adelige Jomfrukloster, Enke efter Hofjægermester, Baron Christian Wedell-Neergaard.

Farfaders Broder:

Greve C a r l Gustav Christian, f. 9 Aug. 1830 † 26 Juli 1901, preuss. Ritmester; g. 10 Juli 1857 m. E l i s e Clementine Starke, f. 10 Juli 1836 † 24 Nov. 1920. Descendens, se Aargang 1946.

von Schleppegrell.



Gammel lyneborgsk Adelsslægt, der i det 18. Aarh. kom til Danmark. Under 15. Jan. 1880 blev Brødrene Kaptajn, Kammerjunker Frederik Adolph von Schleppegrell og Skovrider, Forstkandidat Vilhelm August von Schleppegrell optagne i den danske Adel. — Uddød i Mandslinjen 30 Sept. 1916. — Udførlig Stamtavle og Vaabenafbildning, se Aarg. 1945.

Karen Amalie Augusta von Schleppegrell, f. 1 Dec. 1877 paa Knuthenborg (Datter af Overførster Vilhelm August, f. 2 Juli 1841 † 11 Maj 1887 og Augusta Kragh, f. 29 Juni 1848. g. 7 Okt. 1875 † 21 Febr. 1908), g. 23 Nov. 1909 i Kbh. m. Biskop* Johannes Götzsche, f. 25 Juli 1866 † 18 Juli 1938. [K.]

Schmidten.*

Ulrich Christian Schmidt, cand. jur., og Johan Friedrich Schmidt blev 10 Dec. 1783 adlede med Navnet Schmidten.

Yngve Gustav von Schmidten, f. 3 Dec. 1877 i Helsingborg (Søn af Revisor Ludvig August, f. 24 Juli 1845 † 24 Juni 1909 og Betty Hildegard Pauline Pyk, f. 7 Juli 1855, g. 14 Aug. 1874 † 29 Marts 1939), Lic. phil., Forfatter. [Helsingborg.]

von Scholten.

En Patricier-Slægt fra Amsterdam, som indkom til Danmark med Jobst von Scholten, der døde 1721 som General og

Schimmelmann.

burg, Medbesidder* af Det grevelige Schimmelmanske Fideikommiss, Besidder af Det Wandsbeck'ske Fideikommiss, preuss. Ritmester* (Bulg.K.M.) (Fi.F.K.) (Fi.M.M.) (H.H.K.) (Pr.J.K.1.2.) (Ty.K.Æ.K.1.) (U.K.M.) (W.M.F.3.) (Ø.M.F.K.), g. 1^o 9 Jan. 1925 i Berlin m. Louise Demuth, f. 10 Febr. 1903 i Ahrensburg, skilt, 2^o 29 Juli 1937 i Kbh. m. Margrethe van der Aa Berthelsen, f. 23 Juni 1919 i Kbh., skilt (uberettiget til at føre Navnet Schimmelmann) g. 2^o m. Oberst Walther Niederehe †, 3^o m. Flyverløjtnant Knud E. M. Levring, 3^o i Taagerup 10 Nov. 1940 m. Birthe Marie Markersen (F.: Civilingeniør Henrik Marquard M. og Julie Laura Larsen), f. 11 Juni 1913 i Rødby. [Lindenberg, pr. Fjellerad.] Børn:

af 2. Ægteskab:

a. Greve Carl Heinrich, f. 23 Juni 1938 paa Lindenberg.

af 3. Ægteskab:

b. Greve Hans Ove, f. 12 Okt. 1941 paa Lindenberg.

c. Comtesse Elisabeth Marie Louise, f. 6 Juni 1943 paa Lindenberg. (Vallø.)

3. Greve Carl Otto Werner, f. 22 Juli 1891 paa Ahrensburg, tysk Major (H.H.K.) (Pr.J.K.1.&2.) (Pr.J.2.) (Ty.K.F.K.1.) (W.M.F.3.), g. 1^o 11 Sept. 1917 i Berlin m. Dorothea Felicitas Margrethe Antoinette von Wedel, f. 21 Aug. 1898 i Rathenow, skilt † (hun g. 2^o m. Rigsbankdirektor Curt Lange); 2^o 24 Aug. 1933 i London m. Nancy Chetwode Ram, f. 6 Dec. 1911 i Tenby, Wales, skilt: 3^o 22 Juli 1951 i Nonnenhorn m. Elfriede Dorothea Margaretha Sierk, f. 6 Dec. 1916 i Süderstapel (g. 1^o m. Gustav Johann Wachtel † 28 April 1945). [Nonnenhorn, Bodensee.] Børn:

af 1. Ægteskab:

a. Greve Wolfgang Hasso Elard, f. 2 April 1921 i Hagen ved Ahrensburg.

b. Comtesse Gisela Dorothea Margarete Antoinette, f. 19 Sept. 1925 paa Ahrensburg.

af 2. Ægteskab:

c. Comtesse Julia Elisabeth Adelaide Chetwode, f. 20 Jan. 1939 i Hamburg.

4. Comtesse Louise (Lita), f. 18 Aug. 1892 paa Lindenberg, g. 14 Jan. 1920 sst. m. preuss. Oberstløjtnant Hans von Nolte, f. 3 Aug. 1878 † 29 April 1937. [Ahrensburg, Holsten.]
5. Greve Theodor Friedrich Carl, f. 3 Marts 1896 paa Ahrensburg, tysk Oberst (Fi.F.K.3.) (H.H.K.) (Pr.J.K.1.2.) (Ty.J.K.1.*) (W.M.F.3.) (Ø.M.F.K.), g. 20 Febr. 1924 i Kbh. m. Martha Maria Rickers, f. 14 April 1903 i Reinfeld. [Travemünde.]

Faders Broder:

Greve Werner Ernst Carl, f. 12 Sept. 1865 † 12 Aug. 1941, Hofjægermester, g. 14 Febr. 1900 m. Comtesse Ida Margrethe Knuth, f. 27 Sept. 1880 † 24 Jan. 1944. Døtre:

- 1) *Vibeke*, f. 25 Maj 1941 i Oslo.
 - 2) *Olaf*, f. 4 Juni 1948 i Oslo.
- b. *Eva Margarete*, f. 12 Aug. 1912 i Kria., Student, Arkitekt, g. 1^o 2 Nov. 1939 i Berlin m. Diplomingenør *Alexander Hans Walter Exner* † Marts 1944; 2^o .. Juli 1951 m. Forretningsmand *Alf Hauge*, f.

Faders Farbroder:

Anton Vilhelm Rosing, f. 7 Okt. 1840 † 9 Marts 1910, Assessor i Norges Højesteret, g. 9 Sept. 1882 m. *Dorothea (Dolly) Margrethe Grøn*, f. 13 April 1857 † 27 Juli 1934.

Sønner:

1. *Jørgen Herman Vogt*, f. 26 Aug. 1883 i Oslo, Byfoged* i Oslo, Formand i Bestyrelsen for Oslo Hospital, g. 26 Okt. 1915 i Oslo m. *Petra Michelet Gedde* (F.: Major *Wiel G.* og *Wenche Malvina Michelet*), f. 2 Okt. 1891 sst. (N.K.F.M.I.) (N.r.K.). [Oslo.]
2. *Andreas Fredrik Grøn*, f. 25 Febr. 1886 † 24 Juni 1932, Dr. phil., Statsarkivar, g. 5 Marts 1924 i Oslo m. *Alette Finne* (F.: Oberstløjtnant, Dr. med. *Gabriel Grubbe Dietrichson F.* og *Alette Cappelen*), f. 1. Maj 1893 sst., Medlem af Best. for Lese forening for kvinder. [Oslo.]

Schimmelmann.



Heinrich Carl Schimmelmann til Ahrensburg blev ved Patent af 16 April 1762 ophøjet i friherrelig og 28 April 1779 i grevelig Stand. — Udørlig Slægttavle og Vaabenabildning i *Farver*, se Aarg. 1934.

Greve **Ernst Sophus Christian Erik Schimmelmann**, f. 31 Juli 1887 paa Ahrensburg (Søn af preuss. virkelig Geheime raad, Lensgreve **Carl Gustav Ernst** til Grevskabet Lindenberg, til Mylenberg Gods samt til Fideikommissgodset Ahrensburg i Holsten, f. 29 Okt. 1848 † 5 Sept. 1922 og *Elisabeth (Betty) Catharina Skeel*, f. 22 Maj 1861, g. 31 Aug. 1884 † 31 Aug. 1928), har frasagt sig Retten til at arve Faderens Besiddelser, g. 6 Maj 1925 i Vallø m. Comtesse *Marie Daneskiold-Samsø*, f. 27 Febr. 1894 i Kbh. † 28 Juni 1945 i Helsingør. [Hoisdorf, Holsten.]

Søskende:

1. Comtesse *Sophie Adelaide Erika Caroline*, f. 17 April 1886 paa Ahrensburg (Pr.r.K.2.), g. 3 Juli 1923 i Wandsbeck m. Skatteembedsmand *Paul Muttscheller* † 5 Marts 1947. [Traunstein, Bayern.]
2. Lensgreve *Heinrich Carl* til Lindenberg (det tidl. Grevskab L.) og til Mylenberg Gods, f. 13 Juni 1890 paa Ahrens-

Scheel.

- e. **Christian Frederik**, f. 19 Marts 1905 paa Moss, Højesteretsadvokat, g. 2 Sept. 1933 i Trondheim m. **Ellinor Johanne Huitfeldt Ræder**, f. 24 Maj 1912 sst. [Røa ved Oslo.] Døtre:
- 1) **Kirsten Ræder**, f. 26 April 1936 i Oslo.
 - 2) **Inger Johanne Ræder**, f. 9 Marts 1940 sst.
 - 3) **Lillian Ræder**, f. 18 April 1947 sst.

IV. Linje.

Uddød i Mandslinjen 12 Aug. 1945.

Elida Johanne Dorothea Scheel, f. 5 Febr. 1898 i Kria. (Datter af Ekspeditionschef **Christian Frederik**, f. 21 Aug. 1865 † 8 Marts 1926), cand. oec., Sekretær i Industri-, Håndverk og Skipsfartdepartementet. [Oslo.]

Søster:

Elisabeth (Elise) Catharine, f. 19 Maj 1901 i Kria., g. 24 Marts 1923 i Kria. m. Professor i Statsøkonomi og Statistik, Dr. phil. **Thomas Sinding**, f. 21 Sept. 1896 † 12 Marts 1951. [Oslo.]

Moder:

Helga, f. Andersen (F: H. R. Assessor **Jacob Rolsdorff A.** og **Elida Johanne Dorothea Bay**), f. 4 Juni 1868 i Solør, g. 17 Juni 1896 i Kria., Enke 8 Marts 1926. [Oslo.]

V. Linje.

Vilhelm Scheel, f. 29 Marts 1913 i Kria. (Søn af **Gesandt Arne**, f. 11 Jan. 1872 † 15 Aug. 1943 og **Maria Mathilde Smith**, f. 12 Febr. 1885, g. 9 Dec. 1909 † 27 Juli 1951), Forretningsmand, g. 1^o 1942 m. skilt 1946; 2^o 31 Marts 1950 i Oslo m. **Marit Johanne Halvorsen**, f. 23 Jan. 1922 i Kria. [Oslo.]

Søskende:

1. **Valborg Nancy Lilli**, f. 3 Aug. 1911 i Kria., g. 9 Dec. 1932 i Berlin m. Norges Gesandt i Polen **Lauritz Grøn-vold**, f. 17 Aug. 1891 i Kria. [Warszawa.]
2. **Arne**, f. 6 Aug. 1914 i Kria., Overretssagfører, Konsulent i Finansdepartementet, g. 20 Dec. 1944 m. **Eva Fuhr**, f. 12 Sept. 1916 i Tønsberg. [Oslo.] Børn:
 - a. **Arne**, f. 22 Nov. 1945 i Oslo.
 - b. **Brita**, f. 15 Febr. 1950 i Oslo.

Faders Broder:

Olaf, f. 1 Okt. 1875 † 27 Dec. 1942, Overlæge, Dr. med., g. 31 Juli 1903 i Kria. m. **Johanna Sofie Nissen**, f. 31 Juli 1876 i Kria., skilt 1929. [Oslo.] Børn:

- a. **Axel Christen**, f. 21 Dec. 1905 i Kria., Overlæge, g. 15 Juni 1938 i Oslo m. **Solveig Fougner Rhode**, f. 12 Febr. 1915. [Oslo.] Børn:

1. **Johan Fredrik**, f. 26 Dec. 1889 i Oslo, Byskriver i Oslo, g. 16 Okt. 1927 i Kbh. m. **Else Margrethe Voldum-Larsen**, f. 12 Jan. 1900 sst. [Røa ved Oslo.] Sønner:
 - a. **Christian Fredrik**, f. 27 Dec. 1930 i Oslo, Civilingeniør.
 - b. **Johan Henrik (Jan)**, f. 11 Marts 1936 sst.
2. **Carsten Bay**, f. 6 Maj 1891 i Oslo, Bankchef, g. 11 Jan. 1918 i Oslo m. **Mildred Dawes**, f. 19 Sept. 1897 i Horten. [Moss.] Børn:
 - a. **Carsten**, f. 17 Jan. 1929 paa Moss, Læge. [Moss.]
 - b. **Hans Jacob**, f. 30 Jan. 1932 sst., stud. ing.
 - c. **Mildred Merete**, f. 8 April 1934 sst.
3. **Georg Henrik**, f. 30 Maj 1894 i Oslo, Kontorchef i Hærens Intendantur, Kaptajn i Reserven, g. 15 April 1922 i Oslo m. **Ingeborg Bjelke Lund**, f. 26 Marts 1900 sst. [Bygdø.] Børn:
 - a. **Anne Elisabeth (Annelise)**, f. 16 Febr. 1923 i Graz. Østrig, g. 25 Sept. 1947 m. Lektor, Skolebestyrer **Reidar Thygesen**, f. 21 Febr. 1915 i Oslo. [Hemnesberget.]
 - b. **Jens Herman**, f. 7 Juli 1924 i Oslo, Overretssagfører, Sekretær i Norges Handelsstands Forbund, g. 10 Marts 1949 i Oslo m. **Lillian (Lillan) Margareth Gullichsen**, f. 15 Marts 1925. [Drøbak.] Sønner:
 - 1) **Georg**, f. 15 April 1950.
 - 2) **Morten**, f. 8 Jan. 1953.
4. **Christen**, f. 11 Okt. 1896 i Oslo, Kontorchef i Statens Pensionskasse, g. 5 Juli 1926 i Oslo m. **Mildred Hazeland**, f. 25 Aug. 1894 sst. [Oslo.]
5. **Elisabeth (Lilli)**, f. 7 Juli 1898 i Oslo, Keramiker, g. 6 Sept. 1941 i Oslo m. Komponist **Bjarne Alexander Brustad**, f. 4 Marts 1895 i Os'ø, skilt. [Stemdal.]

Broder:

- Axel**, f. 30 Juli 1869 † 17 Febr. 1925, Højesteretsadvokat, g. 27 Juli 1895 paa Moss m. **Kirsten Georgine Hjersing**, f. 10 Maj 1871 sst. [Oslo.] Børn:
- a. **Johan Otto**, f. 24 Sept. 1896 i Land, Diplomingeniør, g. 29 Aug. 1942 i Værdal m. **Dagrun Lund**, f. 28 Dec. 1908 i Vikna. [Hvitsten.] Børn:
 - 1) **Trygve**, f. 10 Juni 1943 i Oslo.
 - 2) **Randi**, f. 22 Febr. 1945.
 - b. **Ingrid**, f. 23 April 1898 i V. Aker, g. 12 Sept. 1929 paa Moss m. Diplomingeniør **Ragnar Evensen**, f. 4 Sept. 1897 i Oslo. [Oslo.]
 - c. **Randi**, f. 7 Juni 1899 paa Moss, g. 10 Maj 1921 sst. m. Konsul **Hermod Sverre**, f. 3 Dec. 1897 i Oslo. [Frankrig.]
 - d. **Vilhelm**, f. 4 Juni 1901 paa Moss, Højesteretsadvokat, Bankdirektør, g. 28 Aug. 1926 i Drøbak m. **Astrid Ring Morterud**, f. 8 Juni 1902 sst. [Moss.] Børn:
 - 1) **Aksel**, f. 18 Sept. 1930 paa Moss, stud. jur.
 - 2) **Elisabeth**, f. 7 Dec. 1935 sst.

- 2) **Walter Byron**, f. 16 Dec. 1896, Superintendent, g. 28 Jan. 1928 m. **Pearl Lena Martelle**, f. 1 Jan. 1892. [Chicago.]
- 3) **Esther Henriette Louise**, f. 6 Dec. 1903. [Chicago.]
- b. Axel Vilhelm**, f. 15 Jan. 1864 † 31 Juli 1950, *Kontreadmiral*, g. 15 Okt. 1898 i Paris m. **Louise Marie Carmen Elite Delinois** (F.: belgisk Konsul Charles D. og Elisabeth Lentz), f. 15 Maj 1874 paa St. Thomas, [K.] Børn:
- 1) **Carmen Henriette**, f. 26 Juli 1899 i Kbh., g. 3 Sept. 1930 m. *Direktør for Kaliimporten* **André Edmond Joseph Delahousse**, f. 9 April 1896 i Kbh. [Stockholm.]
- 2) **Charles Axel Georg**, f. 21 Okt. 1900 i Kbh., cand. polyt., Ingeniør ved Københavns Havnevesen, g. 29 Dec. 1927 i Kbh. (B.) m. **Kate Anna Mehlo Faber** (F.: Kontorchef Ulrik Peter Knud Thorvald F. og Olga Louise Kirstine Thomsen), f. 17 Juli 1906 i Kbh. [K.] Datter:
Lise, f. 24 Dec. 1929 i St. Nazaire, Frankrig, overord. Stiftsdame i Vallø.
- 3) **Erik Linois de**, f. 26 Jan. 1908 i Kbh., cand. jur., Fuldmægtig i Finansministeriet, g. 4 Maj 1940 i Marie-Magdalene K. m. **Clara Hølen Elisabeth Suenson** (F.: Sekretær Otto Frederik S. og Nina Scott-Christensen), f. 19 Sept. 1919 paa Frederiksberg, skilt 1950 (hun g. 2^o 6 Dec. 1950 m. Kaptajnløjtnant Poul Schafalitzky de Muckadell Ramsing, f. 6 Juni 1918). [K.] Sønner:
 a) **Christian Lennart Linois de**, f. 26 Febr. 1941 i Hellerup. [Herlufsholm.]
 b) **Peter Michael Linois de**, f. 9 Jan. 1946 i Hellerup.
- 4) **Jacqueline Marie-Rose Elisabeth**, f. 20 Dec. 1909 i Kbh., g. 28 Juli 1932 i Kbh. m. *Læge* **Kay Rasmussen**, f. 19 Nov. 1906 i Gentofte. [Maribo.]
- 5) **Lilith Nicole**, f. 4 Sept. 1916 i Kbh., Student, g. 19 Aug. 1938 m. *Overlæge, Dr. med.* **Erling Østergaard**, f. 9 Nov. 1907 paa Fr.berg. [K.]

III. Linje.

Herman Carsten Johannes Scheel, f. 19 Jan. 1859 paa Hamar (Søn af Sørenskriver **Johan Christian Ræder**, f. 26 Dec. 1823 † 10 Febr. 1898, og *Christiane Marie Mathilde Bay*, f. 5 Aug. 1831, g. 14 Aug. 1853 † 2 Febr. 1913), Dr. jur., Statsraad* og Justitsminister,* Justitiarius* i Højesteret, Medlem af Det Norske Vitenenskaps-Akademi (N.St.O.2.¹) (I.Kr.1.), g. 5 Maj 1888 paa Moss m. **Sara Leonore Sandberg**, f. 10 April 1870 sst. [Slemdal.] Børn:

II. Linje.

M a x Christian Frederik Scheel, f. 2 Juni 1885 i Næstved (Søn af Universitetskonservator **J o h a n E vald Christian**, f. 21 Juli 1854 † 10 Juni 1938 og **C a r o l i n e M a r g r e t h e Tryde**, f. 5 Juli 1855, g. 3 Nov. 1883 † 13 Okt. 1929), Læge, g. 24 Jan. 1914 i Kbh. m. **W i n n i e Schultz (F.: Grosserer Hans Bonde S. og Louise Platau)**, f. 17 Juli 1888 i Kbh. [Odense.] Døtre:

- a. **B i r t h e**, f. 25 Sept. 1916 i Odense, g. 1^o 10 Nov. 1944 i Jægersborg K. m. Sekretær i Overformynderiet **P e d e r Otto Rosenørn**, skilt; 2^o 23 Nov. 1946 i Odense m. Sagfører, cand. jur. **S v e n d Ovesen Nygaard**, f. 20 Sept. 1916 i Vejle.
- b. **M e t t e**, f. 3 April 1919 i Odense, g. 6 Dec. 1947 i Odense m. Disponent **O l e Bay**, f. 16 Jan. 1922 i Kbh.

Brødre:

1. **H o l g e r Anton Vilhelm**, f. 13 April 1887 † 25 Sept. 1950, Bankbestyrer, g. 21 Maj 1937 paa Frederiksberg m. **E l l a Marie Sophie Bast**, f. 22 April 1891 i Kbh. [K.]
2. **H e n n i n g Knud Jørgen**, f. 31 Aug. 1889 i Holbæk, Museumsinspektør, Maler (R*) (F.O.I.P.) (I. St. 5), g. 21 Dec. 1920 m. **E l s e Amalie Olesen**, f. 8 Juni 1896 i Kbh. [Hørsholm.] Søn:
J ø r g e n, f. 10 Febr. 1927 i Kbh., stud. med.

Farfaders Brødre:

1. **H a n s Christian Henrik**, f. 18 Marts 1804 † 17 Maj 1855, Toldkontrolør, karakt. Kaptajn. Søn:
J o h a n J a c o b F r e d e r i k, f. 20 Sept. 1827 † 12 Juni 1869, Arkivassistent. Sønner:
 - 1) **A n t o n Frederik**, f. 14 Febr. 1860 † 1 Maj 1937, Direktør, g. 20 Dec. 1910 m. Ingeborg **E l i s a b e t h Kromann**, f. 26 Maj 1882. [K.] Datter:
T o v e, f. 8 Nov. 1911, g. 28 Okt. 1936 m. [senkræmmer **K n u d Lindvad**, f. 22 Aug. 1912. [K.]
 - 2) **H e n r i k S o p h u s Emil**, f. 9 Sept. 1864 † 21 Febr. 1926, g. 15 Juli 1900 m. **P e t r a Jacobine Larsen**, f. 7 Aug. 1867. [K.] Datter:
A s t a Marie, f. 11 April 1902, g. 6 Aug. 1922 m. Kontrolør **A k s e l Eiolf Paul Stauning**, f. 21 Juni 1899. [K.]
2. **J a c o b Georg**, f. 31 Aug. 1813 † 15 Sept. 1878, Godstovalter, g. 7 Juni 1854 m. **D o r o t h e a S o p h i e H e n r i e t t e F r e d e r i c h s e n**, f. 17 Aug. 1828 † 28 Dec. 1886. Sønner:
 - a. **C h r i s t i a n Frederik**, f. 24 Febr. 1855 † 27 Aug. 1931, g. 1 Maj 1892 m. **C h a r l o t t e Gustafson**, f. 5 Dec. 1869. [Chicago.] Børn:
 - 1) **B e r t h a**, f. 20 Febr. 1893, g. 17 Sept. 1913 m. **B e v e r l y Burlingame Brewer**, f. 17 Sept. 1891, skilt 1924. [Milwaukee, U.S.A.]

Farfaders Farbroder:

Baron Ludvig Detlev til Nybøllegaard, f. 19 Jan. 1804 † 30 Sept. 1864, Forst- og Jagtjunker. Sønner:

a. *Baron Sophus Erik Skeel, f. 10 Sept. 1836 † 10 Juni 1892, g. 16 Juni 1863 m. Adelaide Marie Henriette Mackeprang, f. 28 Juni 1845 † 25 Juli 1897. Børn:*

1) *Baron Erik Oskar, f. 8 Nov. 1871, Ritmester* (R.* D.M.) (Fi.M.M.), g. 16 Okt. 1905 m. Agnete Minna Birck, f. 4 Nov. 1879 † 9 Okt. 1934. [Frederiksberg.]*

2) *Baronesse Betty, f. 15 Nov. 1875, g. 9 April 1904 m. Landbrugsdirektør Valdemar Bruun, f. 11 Juni 1861 † 19 Juli 1914. [K.]*

b. *Baron Ludvig Bernhard Maximilian, f. 10 Maj 1843 † 13 Marts 1922, Oberstløjtnant, g. 19 Jan. 1877 m. Fanny Kirstine Laurine Holm, f. 19 Dec. 1859, skilt 1891 † 24 Nov. 1944 (hun g. 2 m. svensk Hofretsnotar Ernst Fredrik Bjørkman †). Børn:*

1) *Baron Cai, f. 23 Okt. 1877 i Viborg, Kaptajn* af Flaaden, Afdelingschef* i Marineministeriet, Chefredaktør* af »Berlingske Aftenavis« (R.*D.M.) (H.T.S.) (I.F.2.) (M.Gr.3.) (N.O.N.3.) (R.St.Stan.3.) (S.Sv.3.¹), g. 15 Dec. 1900 m. Ellen Ingeborg Seiersen (F.: Fabrikant Anton S. og Marie Fritsche), f. 14 Febr. 1879. [Gudsforvalterboligen, Giesegaard, pr. Kværkeby.] Døtre:*

a) *Baronesse Berete, f. 18 Sept. 1901. Konventualinde i Roskilde adelige Jomfrukloster. [K.]*

b) *Baronesse Ellen Irmelin, f. 5 Nov. 1911, g. 22 April 1943 i Kbh. (B) m. Sproglærer Peter Refshauge, f. 22 Okt. 1911 paa Nørregaard.*

2) *Baronesse Carmén Elisabeth, f. 12 Sept. 1887 i Kbh., g. 17 Maj 1911 i Stockholm (Nacka K.) m. Civilingeniør Valdemar Düring Lausen, f. 8 Juli 1885 † 18 Okt. 1948. [K. og Buenos Aires.]*

Scheel — Scheele.



Tysk Slægt, der i det 17. Aarh. kom til Danmark, og af hvilken de ægte agnatiske Descendenter af den 1738 afdøde General-lieutenant Hans Heinrich Scheel ved kgl. aabent Brev af 1 Okt. 1890 er anerkendte som hørende til den danske Adel. — Vaabenafbildning i Farver og udførlig Slægt-tavle, se Aarg. 1893.

I. Linje.

Den preussiske Gren.

Se Aargang 1946.

- 3) Baronesse T o v e, f. 8 Juni 1921 paa Rynkebygaard, g. 30 Jan. 1943 i San Fransisco m. T h e o d o r Schuitemaker, f. 6 Okt. 1918, skilt. [California.]
- c. Baronesse M a r g r e t h e, f. 4 Marts 1893, g. 22 Maj 1914 i Kbh. m. Oberst C a r l Christian Utke Ramsing, f. 31 Maj 1883 † 10 Febr. 1951. [K.]
2. *Baron L u d v i g Sophus Vilhelm til Rødkilde og Margrethesminde*, f. 24 Sept. 1865 † 15 April 1923, g. 5 Juli 1893 m. E m m a Margrethe Hansen (F.: Generalkonsul Johan H. og Emma Hihins), f. 18 Juni 1869 (B.M.1.*). [K.] Børn:
- a. Baron J o h a n L u d v i g til Rødkilde, f. 21 April 1894 paa Rødkilde, Hoffjægermester, Løjtnant* ved Jydske Dragonreg. (R.*), g. 19 Okt. 1918 i Ollerup m. E l s e Undset Gyth, f. 24 Juni 1897 i Kbh. [Rødkilde ved Ulbølle.] Døtre:
- 1) Baronesse B i r t e Engelke, f. 5 Aug. 1921 paa Margretesminde, Student, g. 26 Sept. 1942 i Jægersborg m. Kontorchef i Arbejds- og Socialministeriet, cand. jur. Baron Vilhelm Wedell-Wedellsborg.
- 2) Baronesse A n n e Merete Louise, f. 22 Sept. 1924 paa Margretesminde, g. 10 Juli 1948 i Ulbølle m. Gods-ejer, Major G e o r g e Keith Agnew, f. 25 Nov. 1918. [Rougham, England.]
- b. Baron H e n n i n g Emil, f. 17 Maj 1895 paa Rødkilde, g. 16 Nov. 1920 paa Steensgaard m. Comtesse G u d r u n Bille-Brahe-Selby til Dalkildegaarden, f. 16 Nov. 1897 (g. 1^o m. Peter Anton Jacobæus, skilt). [Dalkildegaarden, Millinge.] Søn:
- Baron S t e e n Eiler, f. 27 Aug. 1921 paa Horne Møllegaard, Student, Sekondløjtnant i Fodfolket, g. 1^o 17 Maj 1944 i Kbh. m. Edith Valborg Waage Petersen (F.: Grosserer Hans W. P. og Eva Lassen), f. 25 Maj 1922 i Kbh., skilt; 2^o 13 Aug. 1948 i Svanninge m. J y t t e Harpøth Bang (F.: Hotelejer Holger Schelde B. og Erna Johanne Sidonia Marie Nielsen), f. 2 Sept. 1925 i Kbh. (H.) Sønner:
- af 1. Ægteskab:
- a) Baron M i c h a e l, f. 17 Jan. 1945 i Kbh.
- af 2. Ægteskab:
- b) Baron S t e e n Harpøth, f. 4 April 1949 i Faaborg.
- c. Baronesse E l s e, f. 24 Jan. 1902 paa Rødkilde, g. 1^o 26 Sept. 1924 m. E i v i n Carl Suenon, f. 13 Maj 1900, skilt 1935, 2^o 3 Marts 1937 i Kbh. (b.v.) m. Overbetjent H a r a l d V a g n Bygbjerg, f. 17 Jan. 1906 i Kundby. [Gentofte.]
3. *Baron Erik Otto Vilhelm*, f. 30 April 1870 † 30 Nov. 1929, cand. jur., kgl. Fuldmægtig, g. 18 Nov. 1924 i Kbh. (b. v.) m. Dorthea (D o r t h e) Emilie Roed, f. 3 Nov. 1871 i Kbh. [K.]

Schaffalitzky de Muckadell.

- a. Baron **M i c h a e l**, f. 18 Marts 1922 i Jægerhuset ved Arreskov, Forstkandidat, Sekondløjtnant i Livgarden, Assistent ved Træforædlingen, g. 31 Marts 1951 i Ordrup K. m. **B i r g i t t e** Monberg (F.: Overlæge, Dr. med. Anthon M. og Ingeborg Kiær), f. 4 Okt. 1928 i Kbh. [Hørsholm.] Sønner:
 - 1) Baron **E r i k** Engelke, f. 16 Jan. 1952 i Hellerup.
 - 2) Baron **J a c o b**, f. 5 Okt. 1953 i Kbh.
- b. Baron **H e n r i k**, f. 30 Nov. 1923 i Jægerhuset ved Arreskov, Student, Sekondløjtnant i Livgarden, g. 22 Sept. 1951 i Tjele K. m. **E l l i n o r** Lüttichau, f. 6 Dec. 1925 paa Tjele. [Skotland.] Søn:
Baron **C h r i s t i a n**, f. 29 Sept. 1953 i Skotland.
3. Baron **C a r l A d o l f**, f. 28 Febr. 1904 paa Brobygaard, cand. polyt., Afdelingsingeniør ved Generaldirektoratet for Statsbanerne, Medl. af Ordrup Menighedsraad og af Best. for Lindevangshjemmet og Den grønlandske Kirkesag, g. 16 Marts 1927 i Østerhæsinge m. **K a r e n** Kragelund (F.: Frederik Albinus K. og Thora Sophie Margrethe Christensen), f. 5 Dec. 1906 i Lyderslev. [Gentofte.] Børn:
 - a. **B a r o n e s s e** **A n n a S o f i e**, f. 22 Okt. 1928 paa Arreskov, Student, Keramiker, Sygeplejeelev, overord. Stiftsdame i Vallø. [Frederiksberg.]
 - b. **B a r o n e s s e** **M a r i e L o u i s e**, f. 28 Febr. 1930 i Kbh., g. 4 Juli 1953 i Ordrup m. Civilingeniør **F l e m m i n g** Viggo Lange, f. [K.]
 - c. **B a r o n e s s e** **K a r e n M a r g r e t e**, f. 15 Marts 1931 i Kbh., g. 30 Aug. 1952 i Ordrup K. m. Fuldmægtig **P o u l** Kirkensgaard, f. 5 Aug. 1923. [Lyngby.]
 - d. Baron **B e r n h a r d**, f. 22 Dec. 1932 i Kbh., Student. [K.]

Parbrødre:

1. Baron **C a r l B e r n h a r d**, f. 26 Maj 1861 † 1 Febr. 1930, Holjægermester, g. 8 Juli 1887 m. **N a n c y** Ellen Hansen, f. 22 Juli 1866 † 7 Marts 1922. Børn:
 - a. **B a r o n e s s e** **E m m a**, f. 4 Marts 1889, g. m. Oberstløjtnant Christian Tillisch. [Charlottenlund.]
 - b. Baron **O v e**, f. 7 Maj 1890, g. 19 Juni 1915 i Gestelev m. **V a l b o r g** Sporon-Fiedler, f. 24 Okt. 1892 paa Bonderup. [Lille Værløse.] Børn:
 - 1) Baron **M o g e n s**, f. 8 Juni 1916 paa Rynkebygaard, Ingeniør, g. 5 Juni 1943 i Gestelev m. Kis Krüger Andersen, f. 26 Juli 1921. [Charlottenlund.] Sønner:
 - a) Baron **O v e** Bernhard, f. 4 Aug. 1944 i Kbh.
 - b) Baron **H a n s** Ulrik, f. 3 April 1946 i Kbh.
 - c) **B a r o n e s s e** **B i r g i t t e** Marie, f. 17 Jan. 1951 i Ordrup. (Vallø).
 - 2) **B a r o n e s s e** **A n n a** Elisabeth, f. 18 Juni 1917 paa Rynkebygaard, g. 21 Aug. 1938 i Nyborg m. Erik Lacoppidan Mielche. [California.]

Schaffalitzky de Muckadell.



En mæhrisk Adelslægt, der i det 17. Aarh.'s Slutning kom til Danmark. Gehejmeraad Albrecht Christopher Schaffalitzky de Muckadell til Arreskov optoges 2 April 1783 i Grevestanden. — Udførlig Slægttavle og Vaabenafbildning i Farver, se Aarg. 1928.

Lensgreve Erik Schaffalitzky de Muckadell til Arreskov, Brobygaard og Gelskov, f. 5 Aug. 1888 paa Brobygaard (Søn af Kammerherre, Hofjægermester, cand. jur. Lensgreve Albrecht Christopher Carl Ludvig til Grevskabet Muckadell, f. 11 Juli 1859 † 10 Aug. 1939 og Charlotte Christiane Sophie Cederfeld de Simonsen, f. 12 Dec. 1862, g. 7 Sept. 1887 † 14 April 1918), Nyder af Grevskabet Muckadells Successorfond, cand. jur., Kammerherre, Hofjægermester, Sekondløjtnant ved Livgarden, Medl. af Repræsentantskabet for Fyenske Brandassuranceselskab og for Kjøbenhavns Handelsbank (R.*), g. 28 Sept. 1923 i Ørbæk m. Anna-Elisabeth Lange (F.: Godsejer Rasmus Lars Haagen Leth L. og Bodil Langkilde), f. 19 Okt. 1896 paa Ørbækklunde. [Arreskov ved Korinth.]

Brødre:

1. Baron Vilhelm B e n d t, f. 21 April 1892 paa Brobygaard, Student, Landbrugskandidat, Forpagter, Formand for Odense Sukkerkogeris Dyrkerforening, Medlem af Repr. skabet for Fyenske Brandassuranceselskab og af Best. for Det kgl. danske Landhusholdningsselskab, g. 20 Juli 1916 i Sdr. Broby m. Metha Lodberg, f. 14 April 1895 † 24 Nov. 1945; 2^o 25 Juni 1949 i Frederiksberg Slotsk. m. Else, f. Bornemann, f. 11. Jan. 1895. [Gelskov ved Højrup.] Døtre:
af 1. Ægteskab:
 - a. Baronesse E l s e Marie Charlotte, f. 23 Nov. 1917 paa Gelskov, Student, eksam. Massøse, g. 7 Sept. 1946 i Hillerslev m. Sognepræst Niels Abelin Schou, f. 29 April 1921. [Vejstrup, pr. Sjølund.]
 - b. Baronesse I n g e, f. 28 Maj 1921 paa Gelskov, Student, eksam. Husholdningslærerinde, Socialraadgiver ved Københavns Militærhospital, overord. Stiftsdame i Vallø. [K.]
2. Baron Christian Albrecht til Bjergsted Skov og Grevindeskoven, f. 21 Aug. 1894 paa Brobygaard, Student, Forstkandidat, Kammerherre, Hofjægermester, Kurator for Det adelige Stift Vallø i Sjælland, Medlem af Statens forstlige Forsøgskommission og af Brejninge-Bjergsted Sogneraad (R.*DM.), g. 12 Maj 1920 i Kbh. m. cand. phil. Røskva Metz (F.: Inspektør Julius M. og Elisabeth Fuglede Jensen), f. 5 Aug. 1887. [Bjergsted Skov ved Jyderup.] Sønner:

Schack.

Søstre:

1. Comtesse Karin Birgitte Ulrica Henny Ellen, f. 11 Jan. 1925 paa Schackenborg, Student, Hofdame hos Hds. Majestæt Dronning Ingrid, Hofstiftsdame i Vallø (Stb.V. D.C.). [K.]
2. Comtesse Eva Margrethe Agnes Elisabeth, f. 6 Juni 1926 sst., g. 12 Juli 1952 paa Schackenborg m. cand. med. Hugh Francis George Zachariae, f. 5 Nov. 1925 i Bangkok. [K.]
3. Comtesse Inger Sybille, f. 3 Febr. 1929 i Tønder, Student. [K.]

Moder:

Lensgrevinde Karin Maria Bertha Josephine, født von Schack (F.: Godsejer Greve Christoph Ulrich Rudolph Gustav v. S. og Anna Marie Gertrud Schmitz), f. 27 Nov. 1889 i St. Goar ved Rhinen, g. 15 Nov. 1923 i Vedbæk, Enke 28 Jan. 1949 (g. 1^o m. Premierløjtnant i den tyske Marine Hermann von Fischel, skilt). [Schackenborg.]

Faders Søskende:

1. Greve Christian, f. 24 Dec. 1882 paa Schackenborg, preuss. Forstmeister,* Premierløjtnant* (Pr.J.K.I.), g. 30 Maj 1913 i Nischwitz m. Ruth von Zimmermann, f. 1 Febr. 1888 i Salzmünde † 24 Marts 1943. [Nienover v. Uslar.] Børn:
 - a. Comtesse Christiane Helene Margarethe, f. 14 Febr. 1915 i Halle, g. 24 Marts 1941 i Nienover m. Friherre Jobst von Oldershausen zu Oldershausen.
 - b. Comtesse Ille Ulrikke Agnes, f. 22 Nov. 1918 i Wurzen, g. 12 Nov. 1947 m. Horst Wiegemann.
2. Comtesse Ellen, f. 9 Maj 1884 paa Schackenborg, mag. art. (Preetz.) [K.]
3. Comtesse Agnes Johanne Elisabeth, f. 20 Aug. 1887 paa Schackenborg. (Preetz.) [K.]
4. Greve Erik Hans, f. 17 Sept. 1889 paa Schackenborg, cand. polit., Generalkonsul*, Konsul i Flensborg (R.*D.M.) (B.L.4.) (Fi.H.R.3.1), g. 1^o 4 Aug. 1919 i Vedbæk m. Else Grundtmann, f. 25 Juni 1898 i Kbh., skilt 1929 (hun g. 2^o m. Baron Otto Lerche); 2^o 27 Okt. 1931 i Kbh. m. Fanny Agnete, født Bodenhoff, f. 22 Okt. 1898 i S. Vissing Klostermølle (hun g. 1^o m. Fabrikant Harald van Deurs, skilt 1931). [Flensborg.] Søn:

af 1. Ægteskab:

Greve Werner Didrik, f. 30 Aug. 1922 i London. Student, g. 1^o 20 Juli 1946 paa Frederiksberg (b.v.) m. Karen Juliane Frida de Klauman, f. 15 Dec. 1919, skilt; 2^o 28 Dec. 1951 i Kbh. m. Gudrun Bach (F.: Konsulatssekretær Bruno B. og ...), f. 22 Nov. 1928. [Fr.berg.] Søn:

af 2. Ægteskab:

Greve Michael Hans, f. 1 Juni 1952.

Scavenius II.

Hofjægermester Jakob Brønnum Scavenius til Basnæs, der var en Broder til fornævnte Kammerherre Peder Brønnum Scavenius, blev ved Patent af 20 Marts 1844 optagen i den danske Adelsstand. Udførlig Slægttavle med Vaabenafbildning i Farver, se Aarg. 1907.

Otto Christian Jacob Jørgen Brønnum, f. 10. Dec. 1875 † 10 Sept. 1945 (Søn af Kammerherre, Hofjægermester Otto Jacob Brønnum, f. 19 Maj 1849 † 29 Okt. 1913 og Comtesse Christiane Scheel, f. 28 Jan. 1855, g. 3 Jan. 1874 † 13 Juli 1934) Kammerherre, Udenrigsminister, g. 1^o 4 April 1911 m. Ingeborg Hansen, f. 14 Juni 1873 † 8 Dec. 1949, skilt; 2^o 5 Sept. 1927 i Kbh. (b.v.) m. Estred Charlotte Andersen (F.: Professor, Dr. phil. Vilhelm A. og Kirstine Charlotte Mathilde Friderichsen), f. 26 Juli 1892 i Kbh. [K.]

Broder:

Mogens Erik Frederik Peter Brønnum, f. 2 Sept. 1877 † 8 Aug. 1949, g. 22 Dec. 1910 m. Paula Cecilie Elisabeth Jensen, (F.: Sekretær A. P. Jensen og Alma Bolette Henriette f. Jensen), f. 20 Aug. 1884. [K.]

Schack.



Gammel nordtysk Adelslægt, af hvilken Hans Schack i det 17 Aarh. kom til Danmark, 6 Jan. 1658 blev naturaliseret og 25 Maj 1671 ophøjet i grevelig Stand. 17 Sept. 1772 erhvervede Greve Hans Schack Bevilling paa, at alt hans Atkom maa føre Grevetitel. — Kammerherre Engel Carl Ernst von Schack blev naturaliseret 17 Jan.

1776. — Udførlig Slægttavle og Vaabenafbildning i Farver, se Aarg. 1932.

Den adelige Linje.

I. G r e n.

Se »Danmarks Adels Aarvog«, 1932 og »Gothaisches genealogisches Taschenbuch der adeligen Häuser. Deutscher Uradel.«

Den grevelige Linje.

Lensgreve Hans Schack til Schackenberg m. m. og Det Seekamp'ske Fideikommis, f. 8 April 1930 paa Schackenberg (Søn af Amtmand, Kammerherre, Hofjægermester, Lensgreve Otto Didrik, f. 11 Jan. 1882 † 28 Jan. 1949), Stud. theol. [Schackenberg ved Møgeltonder.]

- g. 30 Aug. 1941 m. Bodil Adam, f. 1 Febr. 1916. [K.] Børn:
- 1) Karine Lucie Brønnum, f. 13 Nov. 1942 (Vallø.)
 - 2) Peder Brønnum, f. 8 Aug. 1945.
 - 3) Johan-Frederik Brønnum, f. 21 Okt. 1949.
- c. Jens Erik Brønnum, f. 5 Aug. 1915, Civilingeniør, Afdelingsingeniør i Standard Electric, g. 1^o 7 Jan. 1936 m. Erna Jacobsen, f. 7 Jan. 1918, skilt 1950 (hun g. 2^o 10 April 1952 m. Prokurist Hjalmar Søborg Jensen); g. 2^o 30 April 1953 i Gentofte m. Journalist Vibeke Flach (F.: Grosserer Carl F. og), f. 15 Febr. 1926. [Søborg.] Søn:
- af 1. Ægteskab:
- Johnny Olaf Brønnum, f. 16 Juli 1936.
- d. Hans Ove Brønnum, f. 26 Sept. 1917, Forstkandidat, Sekretær i Statens Ligningsdirektorat, Assistent ved Landbohøjskolens Skovbrugsafd., Medlem af F.A.O., g. 30 Maj 1941 i Hellerup (Mess.) m. Helga Blem Larsen, f. 27 Juli 1918. [Rom.] Børn:
- 1) Jacob Erik Brønnum, f. 17 Sept. 1942 i Kbh.
 - 2) Annie Ingeborg Brønnum, f. 10 Dec. 1944. (Vallø.)
 - 3) Michael Peter Roger Brønnum, f. 30 Juni 1946.
- e. Otto Julius Jøep Brønnum, f. 22 Okt. 1920, stud. mag., g. 19 Maj 1944 i Udby m. Birthe Dethlefsen, f. 24. Juni 1920. Søn:
- Thomas Michael, f. 27 Jan. 1950.
8. Karine Lucie Sophy Caroline, f. 22 Aug. 1882 paa Klintholm, g. m. Greve Hans Ahlefeldt-Laurvig.
9. Ove Henrik, f. 1 Maj 1884 paa Klintholm, Komponist, Gaardejer. [Lundevanggaard, Borre, Møn.]
10. Henrik Edgar, f. 3 Sept. 1887 † 13 Dec. 1933, Assistent i Forsikringselskabet »Danmark«, g. 20 Sept. 1919 i Kbh. (St.A.) m. Emilie Marie Margrethe (Gethre) Steincke (F.: Overretssagfører Evald Karl S. og Emilie Nielsine Bruun), f. 8 Okt. 1899. [K.] Børn:
- a. Bendt Maria Finn Brønnum, f. 6 Dec. 1925 paa Frederiksberg, stud. polit., Assistent i Danske Lloyd, Medl. af Hovedbest. for Konservativ Ungdom, Sekretær i Den konservative Vælgerforening i Birkerød, Amtsformand for K.U. i Frederiksborg Amt, Formand for Birkerød K.U., g. 1 Juli 1950 i Hellerup (St. Therese) m. Birgit Cathrine Høffner (F.: Grosserer Carl H. og Ida Callesen), f. 17 Juni 1928 i Aabenraa. [Birkerød.] Døtre:
 - 1) Benedicte Maria Elisabeth Brønnum, f. 22 Dec. 1950.
 - 2) Alix Maria Birgitte Brønnum, f. 15 April 1952 i Hørsholm.
 - b. Suzanne Maria Emilie Brønnum, f. 7 Maj 1928, Kontorist i Udenrigsministeriet.
 - c. Thyra Karine Maria Brønnum, f. 25 Juni 1932.

Scavenius I.

- b. **C a r m e n** Thyra, f. 18 Aug. 1920, g. 25 April 1945 m. Civilingeniør Charles Henri Krayenbühl, f. 8 Maj 1907. [K.]
2. **C a r l S o p h u s** til Klintholm, f. 7 Maj 1872 paa Klintholm, cand. jur., Kammerherre (R.*), g. 8 Okt. 1908 i London (S. Giles) m. **G e r d a** Hansen, f. 1 Nov. 1886 i Vejle. [Klintholm ved Borre.] Børn:
- a. **C a r l C h r i s t i a n** Brønnum, f. 6 Aug. 1915, Godsejer, Kaptajn af Res. i Livgarden (Chr.X.E.M. 1940-45) (A.M. F.) (Stb.B.E.3.), g. 28 Okt. 1943 i Kbh. (B) m. **B i r t e** Elsebe Rist, f. 30 April 1918 paa Fr.berg. [Klintholm pr. Borre.] Børn:
- 1) **B e n t e C h r i s t i n a**, f. 12 Dec. 1944 i Stockholm. (Vallø.)
 - 2) **C a r l P e t e r** Brønnum, f. 17 April 1947 i Hellerup.
 - 3) **A l e t t e** Carine Brønnum, f. 24 Marts 1952 i Hellerup. (Vallø.)
- b. **C h a r l o t t e E l i s a b e t h** (L i t t e n) Brønnum, f. 18 Juni 1930, g. 1 Sept. 1951 paa Klintholm (Magleby K.) m. Baron Gustaf Frederik Blixen-Finecke.
3. **G j e r t r u d** Annie, f. 17 Marts 1874 paa Klintholm. [Charlottenlund.]
4. **F r e d e r i k H o l g e r**, f. 31 Okt. 1875 † 7 Jan. 1949, Vinbjerg-ejer, g. 20 Marts 1926 m. **R e n é e** Sterlin, f. 20 Okt. 1899. [Toulon.] Børn:
- a. **L i l a s** Fernande Andrée Thyra Brønnum, f. 9 Jan. 1927.
 - b. **Y v e s** André Fernand, f. 13 Maj 1935.
 - c. **C l a u d e** Jeanne Andrée, f. 4 Febr. 1941.
5. **E r i k J u l i u s C h r i s t i a n**, f. 13 Juni 1877 paa Klintholm (Magleby), cand. polit., Gesandt,* Stats- og Udenrigsminister* (R.*) (M.T.Kfh.) (B.L.1.) (Chin.G.1.*) (Fi.H.R.1.) (F.Æ.L.1.) (Gr.Fr.4.) (I.Kr.1.) (M.Gr.3.) (N.L.1.) (N.St.O.1.) (Pr.Kr.3.) (Pr.R.Ø.3.) (Pr.r.K.1.3.) (Stb.V.1.) (S.V.1.) (Ø.J. Kr.1.) (Ø.L.1.*), g. 1^o 6 Juli 1913 i Kbh. (C) m. **E m m a** Eliza, født Hansen, f. 2 Febr. 1869 † 26 Maj 1949 (C) (hun g. 1^o m. Apotheker, cand. polit. Carl O t t o Valdemar Benzon, skilt † 1927), skilt; 2^o 10 Sept. 1946 m. **A l i c e** Ninon Duvantier (F.: Kontorchef A. M. D. og Nanny Jørgensen), f. 10 Juli 1904 paa Frederiksberg (g. 1^o m. Direktør Eric Conradt Eberlin †, skilt). [Gentofte.]
6. **A n n i e K a t h e r i n e S o p h i e** Agathe, f. 5 Febr. 1879 paa Klintholm. [Stensballegaard.]
7. **F e r g u s R o g e r**, f. 24 Okt. 1880 paa Klintholm, Kunstmaler, g. 14 Maj 1910 m. **R i g m o r** Alvilde Sørensen, f. 22 Okt. 1888. [Gribskov.] Børn:
- a. **M a y a** Marie Elisabeth Rigmor Brønnum, f. 10 Marts 1911 i München, g. 18 Aug. 1932 m. Sognepræst **A x e l** Peter Sonne Dam, f. 26 Febr. 1905 paa Fr.berg. [Udby ved Holbæk.]
 - b. **P e e r** Christian Brønnum, f. 10 Sept. 1912, Vognmand,

- Alexander Hartz, f. 19 Dec. 1882 † 7 Dec. 1948. [Færgedaarden, Nykøbing F.]
2. *Julius Frederik Christian til Gjorslev og Søholm*, f. 8 April 1868 † 22 Sept. 1923, *can. jur.*, g. 10 Febr. 1914 m. *Elsce Rosen Haxthausen*, f. 2 Juli 1891 (g. 2^o m. *Godsejer Julius Valdemar Noël* †). [Juulskov ved Refsvindinge.] Døtre:
 - a. *Ingeborg Julie Ida Brønnum*, f. 7 Dec. 1914 paa Gjorslev, g. 16 Okt. 1940 i Nyborg m. *Læge Wladimir Eugenowitch Bolotin*, f. 21 Jan. 1911 i Kbh., skilt 1946.
 - b. *Annie Louise Brønnum*, f. 27 Febr. 1916 paa Gjorslev, g. 1^o 20 Aug. 1935 i Kbh. (VF) m. *Direktør Henry Raoul Luppy*, f. 8 Maj 1898, skilt; 2^o m. *Proprietær Jørgen Hartel*, skilt. [K.]
 - c. *Karen-Margrethe Brønnum*, f. 26 Sept. 1917 paa Gjorslev, g. 1^o 19 Aug. 1939 i Kbh. (b.v.) m. *Sekondløjtnant Carl Gustav Frederik Henckel Collet Rosen*, f. 14 Marts 1917, skilt; 2^o 29 Nov. 1941 i Kullerup m. *Proprietær Preben Sonne-Schmidt*, f. 6 Maj 1911 i Gentofte. [Skovsbo pr. Landrup.]
 3. *Alix Karine Lucie*, f. 29 Nov. 1869 paa Gjorslev, Stiftsdame i Vallø. [Vallø Slot.]
 4. *Harald Roger*, f. 27 Maj 1873 † 22 April 1939, *Mag. art.*, *Kammerherre*, *Legationsraad*, *Udenrigsminister*,* *overord. Gesandt og befuldmagtiget Minister*, g. 14 Jan. 1909 m. *Anna Sofie Steensen* (F.M.1.) (M.T.Kfh.) (F.Æ.L.5.) (P.o.r.K.) (Pr.r.K.2.3.) (R.r.K.2.) (Stb.Kr.M.) (Ø.r.K.1.) (F.: *Godsejer Hans S. og Marie Knudsen*), f. 19 Jan. 1889. [K.]
 5. *Birgitte*, f. 12 April 1875 i Kbh. [K.]
 6. *Knud Gjord*, f. 21 Sept. 1879 paa Gjorslev, *Direktør for Ry-Kino*, g. 2 Juni m. *Henriette Olivia Dahl*, f. 11 Febr. 1886. [K.] Døtre:
 - a. *Birgitte Louise Brønnum*, f. 4 Jan. 1909, *Statsaut. Translatør i Fransk*. [K.]
 - b. *Anne Marie Gudrun Brønnum*, f. 16 Jan. 1912, g. 10 April 1937 m. *Advokat Olof af Robson*, f. 18 Jan. 1904. [Stockholm.]
 - c. *Inger Vibeke Brønnum*, f. 12 April 1917 (Chr.X.Fr.M.) (Chr.X.E.M. 1940-45), g. 25 Sept. 1946 m. *Stabschef i Hjemmeværnet, Kaptajn W. Michael Iversen*, f. 14 Juni 1893 (R*) (Chr.X.Fr.M.) (Chr.X.E.M. 1940-45). [Lyngby.]

Farfaders Broder:

Carl Sophus til Klintholm, f. 9 Aug. 1839 † 14 Febr. 1901, *can. polyt.*, *Kammerherre*, g. 26 Aug. 1869 m. *Annie Julie Emely Gustave Thyra Castonier*, f. 25 Nov. 1850 † 3 Dec. 1930. Børn:

1. *Jacob Frederik*, f. 30 Aug. 1870 † 15 Nov. 1928, g. m. *Ingeborg Christine Pedersen*. [Buenos Aires.] Børn:
 - a. *Palle Egon*, f. 18 Febr. 1916. [Krathuset, Langeland.]

Søstre:

1. Olga Frederikke Augusta, f. 29 Juni 1879. [Hellerup.]
2. Agnes Amelia, f. 19 Okt. 1890, cand. phil., g. 6 Juli 1922 m. Bibliotekar, cand. mag. Hans Aage Puggaard Paludan, f. 21 April 1894 † 16 Juli 1942. [Hellerup.]



Scavenius I.

Kammerherre Peder Brønnum Scavenius til Gjorslev etc. blev ved Patent af 23 Dec. 1843 optagen i den danske Adelsstand. Udførlig Slægttavle med Vaabenafbildning i Farver, se Aarg. 1907.

Jacob Frederik Gregers Brønnum Scavenius, f. 5 Marts 1904 (Søn af Direktør Carl Sophus, f. 24 Juli 1871 † 11 Marts 1950), Oberstløjtnant* i U. S. Airforce, Forretningsmand, g 1^o, skilt; 2^o m. Irma [Alaska.]
Datter:

af 1. Ægteskab:

Datter, f.

Søskende:

1. Alix Brønnum, f. 13 Maj 1902, Enke efter Kontorchef, Ritmester, Legationsraad Christian Haxthausen. [K.]
2. Jørgen Ove Brønnum, f. 31 Marts 1917, cand. jur., 2. Ambassadesekretær i London. [London.]

Moder:

Bertha Henriette Frederikke (Fritze), f. de Falsen Baronesse Zytphen-Adeler, f. 28 Juli 1875, g. 6 Febr. 1901 paa Dragsholm, Enke 11 Marts 1950. [K.]

Faders Søskende:

1. Peder Brønnum, f. 12 April 1866 † 27 Marts 1949, Hofjægermester, g. 1^o 28 April 1892 i Kbh. (G.) m. Emma Andreea Fernanda Mourier-Petersen, f. 16 April 1871 paa Rugaard, skilt 1905 [K.]; 2^o 8 Juni 1907 m. Catharina, født de Grinewsky, f. 5 April 1866, skilt 1910 † 18 Juni 1923; 3^o 17 Sept. 1924 m. Alvilda Rasmussen, f. 14 Juli 1880 † 29 Jan. 1944 4^o 8 Nov. 1946 i Kbh. (Johs.) m. Frieda Christiane Thalia von Leitner (F.: Sagfører Viggo August Philip v. L. og Dagmar Clothilde Staggemeier), f. 25 Aug. 1891 i Aarhus. [K.] Døtre:

af 1. Ægteskab:

- a. Marie Louise Alvilda, f. 17 Febr. 1897 paa Gjorslev, g. 4 Juni 1919 m. Kontreadmiral Emanuel Briand de Crévecour, f. 18 Juni 1882, skilt. [K.]
- b. Elisabeth Anna Charlotte Sophie, f. 28 Okt. 1898 paa Gjorslev, g. 1 Juni 1918 m. Oberst Aage Carl Jacob

Rømeling.

- a. *Rudolph Carl*, f. 15 Dec. 1864 † 6 Nov. 1937, *Sekretær i »General Electric Co.«*, g. 28 Dec. 1904 m. *Annie Friend*, f. 13 Dec. 1868 i Hastings. [New York.] Sønner:
- 1) *Rudolph Cameron*, f. 7 April 1907 i Schenectady, Ingeniør i »General Electric Co.«, g. 24 Sept. 1935 m. *Adelhaide Witherspoon Marable*, f. 2 Juli 1903 i Waterproof, Louisiana.
 - 2) *Waldemar Briggs*, f. 26 Febr. 1909 i Schenectady, Lærer, g. 21 Okt. 1939 i Scotia, N.Y. m. *Elizabeth Catherine Winbauer*, f. 9 Juli 1909 i Scotia.
- b. *William Wallace*, f. 14 Juni 1871 † 8 Dec. 1929, *Forpagter*, g. 5 Nov. 1894 m. *Elizabeth Murray*, f. 16 Marts 1869 † 30 Nov. 1921. Børn:
- 1) *Elizabeth Cameron Murray*, f. 27 Dec. 1897 i Wigtownshire, g. 21 Nov. 1919 m. Landmand *Robert Watt*, f. 21 April 1890 i Dunfermline.
 - 2) *Jane Catherine*, f. 26 Okt. 1900 i Edinburgh, g. 1^o 28 Dec. 1928 m. Slagter *Robert Dundas*, f. 14 Jan. 1902 † 31 Jan. 1931; 2^o 24 Okt. 1941 m. Signalmænd ved Jernbanerne *Andrew Anderson*, f. 31 Okt. 1910 i Stan-drews Fife.
 - 3) *William Douglas*, f. 29 Marts 1903 i Wigtown-shire, Mejeribestyrer, g. 6 Juni 1929 m. *Jane (Jannie) Elsie Black*, f. 7 Okt 1905 i Cupor Fifeshire. Børn:
 - a) *William Wallace*, f. 29 April 1930 i Kirross-shire, Baadebygger.
 - b) *Jane Elsie*, f. 21 Juli 1931 i Kirrossshire.

de Roepstorf.



Kaptajn Johan Christopher Roepstorf blev adlet 16 April 1701 med Navnet de Roepstorf. Familien skriver sig de Roepstorf. Udførlig Stamtavle med Vaaben-udbildning i Farver, se Aarg. 1917.

Olavo Christiano de Roepstorff, f. 5 April 1892 (Søn af cand. phil., Lektor *Peter William*, f. 28 Jan. 1849 † 17 Sept. 1895 og *Amelia Augusta de Seuves de Oliveira*, f. 25 Maj 1853, g. 7 Okt. 1876 † 4 Juni 1919), cand. phil., Fuldmægtig i Finanshovedbogholderiet, g. 1^o 9 April 1921 m. *Ellen Thure Møller*, f. 29 Dec. 1901, skilt, 2^o 15 Marts 1941 m. *Klara Høiland* (F.: Købmand, Gaardejer *Theodor Andreas Tønnesen H.* og *Bolette Ariansen*), f. 18 Sept. 1912 i Valle, Norge. [Hellerup.] Sønner:

af 2. Ægteskab:

1. *Finn Olav*, f. 5 Okt. 1941 i Kbh.
2. *Christian Arne*, f. 11 Jan. 1945 i Kbh.

Rømeling.

2. *Erik Emil Johan*, f. 14 Okt. 1886 † 31 Dec. 1953, *Tandlæge*, g. 2 Sept. 1911 i Kbh. (V.F.) m. *Gu dr un Holst* (F.: Kontorchef Adolph Julius Bartholin H. og Anna Tadea Margrethe Petrea, f. Holst), f. 2 Sept. 1886 i Kbh. (V.F.) [Køge.] Børn:
- a. *T a g e*, f. 20 April 1912 i Køge, prakt. Læge, g. 18 Sept. 1937 i Skærup K. v. Vejle m. lægeaut. *Massøse Inge Marie Berg* (F.: Urmager Einar B. og Else Marie Dahl), f. 24 Febr. 1914 i Vejle. [Holbæk.] Børn:
 - 1) *V i b e k e*, f. 8 Maj 1943 i Holbæk (Tveje-Merløse K.).
 - 2) *J e n s - U l r i k*, f. 27 Juli 1948 i Holbæk (Tveje-Merløse K.).
 - 3) *F r a n s E r i k*, f. 14 Dec. 1949 (Holbæk K.)
 - b. *G r e t e*, f. 13 Marts 1914 i Køge, g. 1^o 23 Nov. 1935 i Valløby K. m. *Entreprenør, Civilingeniør Carl (Jeppe) Grunnet*, f. 26 Sept. 1906 † 11 April 1948; 2^o 14 Okt. 1950 erhvervspsykologisk Konsulent *Claes Michael Schønberg*, f. 27 Maj 1907. [K.]
 - c. *H a n s - H e n r i k*, f. 14 Dec. 1915 i Køge, *Prokurist*, g. 26 Aug. 1944 m. eksam. *Danse-, Svømme- og Gymnastiklærerinde Elin Heeno* (F.: cand. jur. *Gunnar Rudolphs H.* og *Inga Antonia Ferslev*), f. 20 April 1922 i Køge, skilt. [Brønshøj.] Døtre:
 - 1) *K i r s t e n*, f. 5 Aug. 1945 (Vallø.)
 - 2) *L i s e l o t t e*, f. 19 Maj 1948. (Valløby K.)
3. *Henry Adolph*, f. 15 Jan. 1890 i Odense (St. H.), *Civilingeniør, cand. pharm., adm. Direktør for Løvens kemiske Fabrikker*. Formand for *Medicinalvarefabrikkerne*, Medlem af »*Medicinalnævnet*», af Best. for dansk Adelsforbund m. fl. (R*) (I.F.3) (P.r.K.3) (Ty.r.K.2), g. 16 April 1919 paa *Frederiksberg* (b.v.) m. *Agnes Johanne Christine Andersen* (F.: Ingeniør *Kresten Andreas Eduard A.* og *Anna Diderikke Poulsen*), f. 26 April 1890 † 16 Jan. 1947. [K.] Børn:
- a. *I n g e*, f. 14 Jan. 1920 paa *Frederiksberg* (Vedbæk K.), g. 31 Okt. 1941 i Kbh. (b.v.) m. *Grosserer Knud Sidelmann Skov*, f. 15 Jan. 1913 i Klampenborg (H.) [Fr.berg.]
 - b. *M o g e n s*, f. 16 Febr. 1923 paa *Frederiksberg*. *Arkitekt*, g. 25 Aug. 1953 paa *Fr.berg* (b.v.) m. *Ellen Margrethe Voss* (F.: *Direktør Georg Johan Heinrich V.* og *Mathilde Cathrine Jespersen*), f. 11 Febr. 1929 paa *Fr.berg*. [K.]

Farfaders Broder:

Hans Henrik, f. 12 Nov. 1809 † 15 Maj 1845, *Premierløjtnant*. Søn:

Rudolph Waldemar, f. 6 Jan. 1839 † 12 Juli 1885, *Rederifuldmægtig*. Sønner:

Rømeling.

E mil Adolph, f. 24 April 1851 † 23 Febr. 1952 og **Louise Frederikke Dahlstrøm**, f. 11 Nov. 1853, g. 29 Okt. 1878 † 17 Sept. 1935), Toldkontrolør* (R*), g. 1^o 3 Aug. 1908 i Kbh. (T) m. **Gerda Bruun**, f. 4 Juli 1880 † 16 Juli 1936; 2^o 27 Jan. 1938 i Kbh. (b.v.) m. Overtoldassistent **Ellen Blenda Marie Bang** (F: Toldinspektør, Étatsraad Jacob Michael B. og Laura Højerine Christensen), f. 9 Juli 1890 i Aarhus (St. Paul) (hun g. 1^o m. Toldkontrolør Nielsen, skilt). [Hellerup.] Børn:

af 1. Ægteskab:

- a. **Else**, f. 3 Juni 1909 i Holstebro, g. 1^o 22 Marts 1935 m. Direktør **August Louis Henrik Bagge**, f. 6 Nov. 1864 † 3 Aug. 1941 (han g. 1^o m. Enkebaronesse Holga Wedell-Wedellsborg, født Wessel † 1926); 2^o 27 April 1946 i Kbh. (b.v.) m. Overlæge, Dr. phil. **Oscar Michael Henriques**, f. 10 Febr. 1895 † 3 Aug. 1953, (g. 1^o m. Karen Alice Ryegaard, skilt). [K.]
- b. **Henrik**, f. 17 Febr. 1911 i Kbh. (Frh.), Kommandørkapitajn, (R*) (N.St.O.3.¹) (Stb.Kr.M.) (Stb. 1939—45 St.) (Stb. F.&G.St.) (Stb.WarM.) (S.Sv.3.¹) (S.G.V.Jmt.II), g. 1^o i Kbh. (B) m. **Pia-Margherita Bracony** (F.: Musiker B.), f. 18 Okt. 1913, skilt; 2^o 26 Juni 1947 m. **Inga Høyrup** (F.: Civilingeniør Svend Vilhelm H. og Gudrun Hornbeck-Rasmussen), f. 4 Juli 1919 i Kbh. (V.F.) (g. 1^o 3 Febr. 1940 m. Læge Anders Vinten-Johansen, skilt). [K.] Søn:

af 1. Ægteskab:

Hans Henrik, f. 18 Jan. 1934 i Kbh. [K.]

- c. **Jørgen**, f. 7 Juli 1914 i Kbh. (Dav.), dimitt. 1932 fra Niels Brocks Handelsskole, Annoncechef paa »Tidens Kvinder«. g. 11 April 1942 i Gentofte m. **Sigrid (Sis) Strange** (F.: Lærer og Organist Sofus Ferdinand S. og Ingeborg Ulmer), f. 25 Maj 1913 i Nykøbing F. [Ordrup.] Børn:
1) **Peter**, f. 24 Maj 1943 i Kbh. [Gentofte]
2) **Hans**, f. 21 Marts 1945 i Ordrup. [Skovshoved.]
3) **Niels**, f. 23 April 1948. [Skovshoved.]

Brødre:

1. **Louis Sophus**, f. 28 Sept. 1880 † 12 Dec. 1933, Post-assistent, g. 30 Okt. 1909 i Kbh. (H.) m. **Ellen Bollhorn** (F.: Købmand Johan Elias Amando B. og Aurora Meden), f. 27 Nov. 1885 i Kbh. (V.F.). [K.] Sønner:
a. **Preben**, f. 17 Juni 1912 i Kbh. (St. Thom.), Gartnermedhjælper, g. 15 Juli 1939 i Kbh. (b.v.) m. **Anna Mary Amalie Jespersen** (F.: Gaardejer Marius J. og Anna Larsen), f. 9 Maj 1915 i Ry. [K.] Datter:
Merete, f. 9 Sept. 1943 i Kbh.
b. **Kjeld**, f. 10 Sept. 1917 i Kbh. (St. Thom.), Repræsentant, g. 7 Dec. 1941 i Kbh. (Kildevælds K.) m. **Annelise (Lise) Kirsten Rasmussen** (F.: Bygningskonduktør Charles R. og Ellen Koch), f. 15 Jan. 1921 paa Frederiksberg. [K.] Datter:
Birgitte, f. 16 Juni 1943 i Kbh. (Vanløse).

Ross.

- 1) *Manuel Federico*, f. 20 Marts 1890 † 7 Sept. 1937, *Købmand*, g. m. Maria Luisa Albini. [Buenos Aires.]
 - 2) *Alejandro Augusto*, f. 10 Maj 1891, *Kasserer*, g. m. Rosa Torres Quinteros. [Buenos Aires.] Børn:
 - a) Juan Carlos, f. 1920.
 - b) Ida Elma, f. 1923.
 - c) Martha Victoria, f. 1925.
 - 3) *Elisa Catalina*, f. 16 Febr. 1895. [Buenos Aires.]
 - 4) *Ida Victoria Isabel*, f. 16 Marts 1898, *Spillelærerinde*. [Buenos Aires.]
 - 5) *Sofia Clara Fernanda*, f. 30 Maj 1900, *Kommune­lærerinde*, g. m. Ernesto Guillermo Pelligrini. [Buenos Aires.]
 - 6) *Eduardo*, f. 27 Jan. 1902, *Jernbaneassistent*, g. 1^o m. *Aida Tajan*; 2^o m. *Lillian Vasini*. [Buenos Aires.] Søn:
 - af 1. *Ægteskab*:
Jorge Eduardo, f. 1934.
- c. *John*, f. 16 Maj 1860 † 29 Aug. 1937, *Gartner*, g. 16 Juni 1914 m. *Alvida Carlson*, f. 26 Dec. 1870. [New York.]
- d. *Frederikke Magdalene*, f. 16 Juni 1870 i Aalborg, g. 14 Juni 1896 m. *Købmand Peter Holten Lange*, f. 29 Jan. 1870 † 8 Maj 1944. [Frederikssund.]

Den yngre Linje.

se Aargang 1946.

Rumohr.*

Gammel holstensk Adelslægt, hvis Stamtavle begynder med Henneke Rumohr, der nævnes 1449. — Udførlig Slægt­tavle og Vaabenafbildning, se Aarg. 1937.

Se i øvrigt »Gothaisches genealogisches Taschenbuch der adeligen Häuser. Deutscher Uradel«.



Rømeling.

En tysk Slægt, som 1680 kom til Danmark med Patroclus Rømeling, der døde 1736 som Generallieutenant. Ved kgl. aabent Brev af 15 Okt. 1885 anerkendes det, at han og hans ægte agnatiske Afkom henhører til den danske Adel. — Vaabenaf­bildning i Farver og udførlig Slægttavle, se Aarg. 1929.

Carl Wilhelm (Charlie) Rømeling
f. 30 Juli 1879 i Randers (St.M.) (Søn af Oberstløjtnant

Søskende:

1. *Thyra Valborg*, f. 10 Juni 1889, g. 28 Jan. 1921 m. Bankfuldmægtig *Johan Martin Holst*, f. 8 Aug. 1886 † 4 Sept. 1949. [Oslo.]
2. *Christian Poul Alexander Balnagown*, f. 24 Okt. 1891. Mejeribestyrer, g. 20 Nov. 1920 m. *Emmy Anna Elisabeth Eloesser*, f. 9 Juli 1883. [Victoria, B. C., Canada.]

Farfader:

Christian Vilhelm, f. 15 Aug. 1812 † 10 Marts 1892, *Kammerraad, Overlærer og Kordegn*. Søn:

Julius Frederik Walker, f. 11 Okt. 1857 † 28 Aug. 1911. *Afdelingschef*, g. 22 Aug. 1901 i Kbh. (F) m. *Mary Annette Olivia Frederiksen* (F.: Kolonialhandler *Peter Vind F.* og *Anne Kirstine Olsen*), f. 9 Dec. 1878. [K.]

Børn:

a. *Anna Elma Alexandra*, f. 10 Nov. 1903 i Kbh. (St. A.) *Sygeplejerske*, g. 20 Maj 1932 i *Frederiksberg K.* m. *Direktør Hennning Frantz Waldorff*, f. 27 Marts 1904 i Kbh. (B.). [K.]

b. *Peter Julius Walker*, f. 25 Juni 1905, *Oliemøller*. [K.]

c. *Christian Vilhelm John*, f. 24 Dec. 1906 i *Gentofte*, *Distriktsinspektør for S. Ø.-Distriktskommando*, *Sektionschef i Civilforsvarsstyrelsen (M.T.Kha.) (S.Lv.F.T.1)*, g. 18 Jan. 1942 i *Hellerup (Mess.)* m. *Lærerinde Karen Tillisch*, f. 5 Aug. 1915 paa *Fr.berg*. [Nykøbing F.] Sønner:

1) *Peter Frederik Balnagown*, f. 18 Nov. 1942 paa *Frederiksberg*. (Roskilde Domk.)

2) *Christian William Balnagown*, f. 8 Maj 1945 i *Gentofte (Mess.)*

3) *Niels Henrik Balnagown*, f. 13 Maj 1948 i *Gentofte*. (Gentofte K.).

Farfaders Broder:

Sophus Frederik Walmoden, f. 7 Juli 1821 † 27 Maj 1892, *Oberst*, g. 1^o 7 Maj 1851 m. *Christine Augusta Johanne Secher adopt. Møller*, f. 18 Jan. 1825 † 16 Febr. 1852, 2^o 26 Aug. 1857 m. *Cathrine Dorthea Caspersen*, f. 30 Nov. 1837 † 11 Juni 1890. Børn:

af 1. Ægteskab:

a. *Poul August Alexander*, f. 2 Febr. 1852 † 18 Jan. 1913, *Plantageejer*, g. 1^o 11 Sept. 1890 m. *Martha Schrøder*, f. 1 Okt. 1872 † 14 Sept. 1952, skilt; 2^o 14 Marts 1903 m. *Alice Maud Blissett*, f. 27 Juli 1867 † 3 Febr. 1931. Datter:

af 1. Ægteskab:

Maud Marie Louise, f. 25 Jan. 1894 (Vallø.) [K.]

af 2. Ægteskab:

b. *Hans Alexander*, f. 11 Juni 1858 † 14 Juli 1918, *Bogholder*, g. 28 Maj 1889 m. *Victoria Chirino y Belgrano*, f. 6 Juni 1871 † 1 Aug. 1944. Børn:

Rosenørn.

Balke, f. 9 Nov. 1853 †), Apoteker, g. 16 Febr. 1905 m. J e n n i e Alberta Hetrick, f. 12 Sept. 1873. [Philadelphia.]

Søster:

M a t h i l d e, f. 15 Febr. 1879. [Baltimore.]

Farbroder:

Edvard F r e d e r i k Ditlev, t. 22 Jan. 1817 † 23 Aug. 1853, Vagtmester. Søn:

Nicolaj T h e o d o r, f. 28 Sept. 1852 † 18 Okt. 1910. Bestyrer, g. 4 Juli 1875 m. *A n n a Maria Charlotte Gregeren*, f. 21 Jan. 1850 † 4 Aug. 1911. Søn:

O t t o Emil, t. 26 Aug. 1882 † 24 Marts 1933, Diplom-Ingeniør, g. 6 Marts 1909 i Kbh. m. *M a r i a Honorine Victoria Boutard*, f. 26 Sept. 1887 i Grantham, England. [K.] Døtre:

- a) *M e t h a P o l l y*, f. 16 Aug. 1911 i Aarhus, g. 31 Aug. 1934 m. Afdelingschef, Civilingeniør *W e r n e r Fritz Lange Hjort*, f. 13 Aug. 1909. [Odense.]
- b) *T o v e*, f. 9 Juli 1915 i Aarhus, g. 1^o m. Grosserer *Harry Grevenkop-Castenskiold*, skilt; 2^o 20 Sept. 1947 i Søllerød m. Direktør *Mogens Mæhl*, f. 5 Jan. 1898.

Ross.



Generalkrigskommissær Alexander Ross, hvis Moder var af den skotske Adelslægt *Ross af Balnagown*, blev adlet ved Patent af 12 Juni 1782. Vaaben og udførlig slægt-tavle, se Aarg. 1912.

Den ældre Linje.

William Alexander Balnagown Ross, f. 13 Sept. 1890 (Søn af Grosserer *A l e x a n d e r Balnagown*, f. 21 Marts 1853 † 23 Febr. 1930 og *J o h a n n e M a r i e Hansen*, f. 29 Juli 1854, g. 4 April 1888 † 23 April 1929, g. 1^o m. Grosserer *Villiam Budde Børgesen* † 1885), Disponent, g. 15 Dec. 1911 m. *D a g n y Christiansen* (F.: Skibsfører *Andreas Severin C.* og *Mathilde Frederiksen*), f. 1 Dec. 1888. [Oslo.] Sønner:

1. *William Alexander Balnagown*, f. 11 Maj 1912, Disponent, g. 1^o 28 Juli 1940 m. *E r n a Andreassen*, f. 17 Sept. 1916, skilt; 2^o 9 Okt. 1948 m. *E l s a Totland Johansen*, f. 31 Marts 1915. [Oslo.] Sønner:
 - a. *S t e i n Alexander Balnagown*, f. 12 Jan. 1941 i Oslo.
 - b. *J o n E r i k Gunnar Balnagown*, f. 7 Sept. 1943.
2. *G u n n a r Christian Wilhelm Balnagown*, f. 10 Okt. 1922. [Oslo.]

Rosenørn.

sionskontor, g. 14 April 1894 m. Comtesse Ines Sybille Holstein, f. 20 Nov. 1869 † 23. Jan. 1949. Søn:

Poul Ernst, f. 22 Jan. 1895 paa Fr.berg, Fuldmægtig under Københavns Magistrat, Viceborgmester i Søllerød Kommune, Formand for Søllerød Skolekommission og for Holte konservative Vælgerforening, Medlem af Civilforsvarskommissionen i Storkøbenhavn, Kasserer for Frantz Howitz' Fødehjems Legatfond, Eforus for De Bornemannske Legater, g. 7 Aug. 1920 i Kbh. (B) m. Edith Johanne Høffner (F.: Direktør Jens Peter Andreas H. og Anna West), f. 7 Aug. 1894 i Frederiksværk. [Søllerød.] Sønner:

- 1) Mogens, f. 15 Sept. 1923 paa Fr.berg, Sektionsleder i Civilforsvarskorpset, g. 16 April 1949 i Birkerød m. Havebrugskandidat Margrethe Hartmann Holst (F.: Bankbestyrer J. H.), f. 3 Sept. 1923. [Holte.]*
- 2) Jørgen, f. 30 Juli 1930 i Kbh., Assistent i Masey Harris A/S. [Holte.]*
- 3. Frederik Christian, f. 22 Nov. 1867 † 1 Maj 1936, Kammerjunker, Intendant, g. 5 Maj 1898 m. Ulla Kjær, f. 21 Nov. 1876 † 14 Jan. 1927. Datter: Ebba, f. 26 Juni 1899 i Kbh., g. 20 Juli 1923 i Hellerup K. m. Kaptajn Johannes Peter Bang Jørgensen (R.*) (H.T.H.), f. 9 Nov. 1891. [Hellerup.]*
- 4. Helene Christine, f. 4 Nov. 1869 i Aarhus, Konventualinde i Vemmetofte Kloster. [K.]*
- 5. Thøger Emil, f. 17 Marts 1871 i Aarhus, cand. phil., Kammerjunker, Kasserer* i Finanshovedkassen (R.*) [K.]*
- 6. Paul Christian Stemann, f. 10 Sept. 1872 † 14 Febr. 1953, Overtoldkontrolør, g. 5 Nov. 1908 i Roskilde (Domk.) m. Marie Rosenørn, f. 2 Aug. 1878 i Randers. [K.] Datter: Ellen Caroline Marie, f. 4 Maj 1912 i Kbh., overordentl. Stiftsdame i Vallø.*

2. Linje.

Frédéric Rosenørn, f. 11 Juni 1860 (Søn af Skibsfører Thøger Emil, f. 1 Okt. 1826 † 11 Juni 1868 og Marie Eléna Anne Saintespès f. 25 Dec. 1838, g. 22 Sept. 1859 † 6 Marts 1916), Assureur Maritime, g. 2 April 1894 m. Madeleine Rebierrre-Laborde, f. 25 Marts 1872. [Bordeaux.]

Farbroder:

Ditlev Ludvig Pentz, f. 14 Marts 1817 † 20 Marts 1870, cand. phil., Plantageejer, g. 4 Okt. 1852 m. Luisa Martinez y Carreras, f. 16 Aug. 1824 † 7 Juni 1908. Datter: Ana Victoria, f. 23 Dec. 1865, g. 6 Maj 1890 m. Toldkammerchef Andrés Orsini, f. 4 Juli 1864. [Havana.]

3. Linje.

Theodor Rosenørn, f. 16 Nov. 1874 (Søn af Ridelærer Theodor, f. 4 Maj 1830 † 18 Dec. 1904 og Augusta

Farfaders Søskende:

1. *Poul Christian Stemann*, f. 23 Febr. 1851 † 23 Marts 1911, Borgmester, g. 1^o 12 Juli 1876 m. *Christine Nicoline Mathilde Kall-Rasmussen*, født *Reimer*, f. 29 April 1836 † 27 Febr. 1906, 2^o 7 Maj 1909 m. *Ingeborg Ravnkilde*, f. 1 Jan. 1864 † 22 Juli 1947. Søn:

af 1. Ægteskab:

Mathias Christian, f. 8 Sept. 1879 † 8 Dec. 1946, Overplantør, g. 1 Juni 1907 m. *Teodora Vilhelm-Petersen* (F.: Etatsraad, Professor Vilhelm P. og Henriette Louise Lindegaard), f. 16 Juni 1875. [Roskilde.] Døtre:

1) *Gerda Christine*, f. 2 Juni 1908.

2) *Els Agnete*, f. 21 Juni 1911, Student, g. 19 Nov. 1937 m. Assurandør *Klaus Bille Martens*. [Odense.]

2. *Peter Eleon Ernst Emil*, f. 6 Maj 1852 † 31 Aug. 1908, Postmester. Søn:

af 1. Ægteskab m. *Julie Ibsen* (1854—97):

Poul Emil Matthias, f. 25 Sept. 1882 † 31 Jan. 1931, Civilingeniør, Kaptajn i det canadiske Artilleri, g. 1^o 24 Febr. 1907 m. *Elna Elisabeth Bay*, f. 21 Okt. 1883, skilt † 8 Okt. 1936, 2^o 8 Jan. 1916 m. *Johanne Ernestine Augusta Carstens*, f. 27 Dec. 1886 (g. 2^o m. *Westengaard*). [K.] Børn:

af 1. Ægteskab:

- 1) *Bendt Mogens*, f. 4 Dec. 1910 paa Fr.berg, Prokurist i Nordisk Rederiaktieselskab, g. 22 Dec. 1934 i Kbh. m. *Helga Katrine Jensen*, f. 12 Maj 1909 i Brønderslev. [Hørsholm.] Børn:

a) *Bente Regitze*, f. 2 Juli 1937 i Kbh.

b) *Stig Uffe*, f. 13 Marts 1942 i Kbh.

c) *Jarl Ulrik*, f. 20 April 1943 i Kbh.

af 2. Ægteskab:

- 2) *Poul Gordon*, f. 15 Okt. 1916 i Canada, Konsulent ved Teknologisk Institut. [K.]

3) *Jack Torkil*, f. 27 Sept. 1919 i Canada. [K.]

4) *Margaret Ann*, f. 22 Nov. 1921 i Canada, g. 6 Sept. 1952 i Kbh. (St. Stef.) m. Formand *Kenneth Whar-ton*, f. [London.]

Farfaders Farbroder:

Paul Christian Stemann, f. 9 Aug. 1824 † 30 Maj 1902, Ritmester, Gymnastikinspektør, g. 16 Aug. 1856 m. *Caroline Gustave Schmidt*, f. 31 Juli 1832 † 2 Aug. 1911. Børn:

1. *Anna Pauline Ludovica*, f. 5 Febr. 1860 i Stockelsdorf, Priorinde* for Vemmetofte adelige Jomfrukloster (D.r.K.) (B.M.1.*) (Ø.r.K.3.). [Vemmetofte.]

2. *Peder Otto*, f. 12 April 1866 † 17 Juli 1940, Chef for Generaldirektoratet for Post- og Telegrafvæsenets Revi-

1939, *Overassistent*, g. 9 Maj 1914 i Toxværd K. m. Anna Olesen, f. 14 Juni 1886. [K.] Datter:

- Comtesse Karen Signe Lauretta Ingeborg, f. 16 Marts 1917 paa Frbg., g. 1^o 23 Nov. 1940 m. Kaptajn Mogens Rosenløv, f. 4 Sept. 1917, skilt; 2^o 20 Aug. 1945 i Gentofte K. m. Direktør Sven Bøgelund-Jensen, f. 8 Sept. 1898 paa Frbø. [K.]
- 3) Comtesse Ingeborg Caroline Kirstine, f. 16 Juni 1884, g. 3 Dec. 1908 i Kbh. (Johs.) m. Læge Axel Harald Valdemar Bentsen, f. 12 Juni 1872 i Kbh. [K.]
- 4) Comtesse Hanna Emma Christiane, f. 5 Jan. 1886, g. 11 Nov. 1911 i Præstø K. m. Bygningstegner Gustav Olaf Lindhard, t. 4 Marts 1883 † 19 Jan. 1952. [K.]
- 5) Greve Sophus Carl Rudolph Christian, f. 4 Jan. 1891, Oberst, Kommandant paa Bornholm, Udskrivningschef paa Bornholm og Chef for Bornholms Værn og for Region VII (K.*D.M.) (H.T.H.) (N.St.O.2.²), g. 14 Febr. 1919 i Kbh. (G) m. Isolde Stephanie Fredericke Troost (F.: Oberstløjtnant E. T. og Stephanie Twilde), f. 3 Juni 1897. [Rønne.]
- Sønner:
- a) Greve Torben Etmund Jørgen, f. 3 Dec. 1922, Tegner, g. 13 Sept. 1949 m. Ruth Mariane Iversen, f. 1 Febr. 1927. [Fredericia.] Søn:
Greve Torben Niels Christian, f. 12 Jan. 1952.
- b) Greve Karl Christian, f. 25 Maj 1924, Kaptajnløjtnant af Søværnet, g. 26 April 1952 m. Johanne Marie Tarp (F.: Stabslæge Lauritz Christian T. og Inger Brandt), f. 10 Juni 1929.
- c) Greve Erik Gerhard Adam Frederik, f. 28 Marts 1926, Premierløjtnant ved Livgarden, g. 21 Marts 1951 i Horsens Klosterk. m. Ingrid Leth Kaalund-Jørgensen (F.: Oberstløjtnant C. K.-J. og Margrethe Jensen), f. 12 Nov. 1927. [Virum.] Søn:
Greve Christian Ditlev, f. 17 Dec. 1951.

Den svensk-norske Linje.

Greve Jens Adm Carl Lorents Trampe, f. 18 Nov. 1866 (Søn af Greve Jens David Carl Valdemar, f. 2 Sept. 1841 † 6. Jan. 1916 og Josephine Kjelland, f. 16 Febr. 1842 † 23 Nov. 1865 † 13 Febr. 1879), Rentier. Ingeniør,* g. 1^o 5 Okt. 1898 m. Rachel Moore Barker, f. 21 Juli 1867 † 23 Maj 1942, 2^o 24 Okt. 1945 m. Harriet L. Brown, f. 9 Aug. 1874 i Boston (g. 1^o m. Advokat Thomas Earle White †, 2^o Bankier Alfred Wetherill Hansell †). [Philadelphia, Pa., U.S.A.]

Søskende:

af Faderens 1. Ægteskab (se ovenfor):

1. Greve Comer Brunius, f. 7 Marts 1869 † 26 Maj 1931. *Literat, Godsejer*, g. 1^o 19 Juli 1893 m. Johanne Emilie Clara Breitenbach, f. 21 Aug. 1868, skilt † 11 Jan. 1923.

2^o 4 Marts 1917 m. *Pauline Sidonie El se Birkenstock*, f. *Feistkorn*, f. 3 Juni 1873, skilt † 18 Maj 1930, 3^o 26 Sept. 1921 m. *Maria Bauer*, f. 26 Marts 1880. [Björkeberga ved Osby, Skaane.] Børn:

af 1. Ægteskab:

- a. Greve Carl Jørgen Gomer Philipp D e t l e v, f. 27 Juni 1896. Landmand [Hønjarum ved Osby].
 - b. Comtesse R a g n h i l d Ingegerd, f. 29 Juni 1899, g. 1^o 16 Sept. 1919 m. Professor G e o r g Alexander Mathey, f. 13 Sept. 1884, skilt, 2^o 25 Marts 1926 m. Fabrikejer, Dr. jur. Friedrich R u d o l p h Wahl, f. 13 Febr. 1894, skilt, 3^o 1932 m. Advokat, Friherre von Brandenstein † 25 Nov. 1936. [Berlin.]
2. Greve R u d o l p h V a l d e m a r Jørgen, f. 22 Juli 1873 † 13 Dec. 1946, Økonomichef, g. 1^o 27 Sept. 1905 m. *Erika Margareta Borg*, f. 21 Juni 1879 † 30 Aug. 1918, 2^o 27 Juli 1919 m. *Olga Caroline Westerberg*, f. 1 Nov. 1898. [Mörsil i Jämtland.] Børn:

af 1. Ægteskab:

- a. Comtesse Dagmar M a r i a n n e, f. 25 April 1907. [Uppsala.]
- b. Comtesse Thyra H e r v o r, f. 10 Maj 1909, g. 30 Okt. 1933 m. Jernbanetjenestemand J o h n Nilson, f. 30 Aug. 1896. [Østersund.]
- c. Greve Jens Anders Filip R u d o l f, f. 30 Jan. 1911 i Mörsil, Kaptajn i Pansertroppers Reserve, Intendant i Overstyrelsen for Svensk Røde Kors (S.r.K.2.), g. 1^o 1943 m. *Lalla Gerda Annie Albrinck*, f. 24 Dec. 1915, skilt; 2^o 1947 i Zoppot (Danzig) m. *Zofia Stanslawo Elzbieta Karłowicz*, f. 5 Nov. 1920 i Warszawa. [Stockholm.] Sønner:

af 1. Ægteskab:

- 1) Greve Jens P e t e r Waldemar Christopher, f. 26 Okt. 1943 i Skövde.

af 2. Ægteskab:

- 2) Greve Michael Philip Jens Waldemar, f. 24 Febr. 1950 i Stockholm.

- d. Comtesse T h y r a Frederikke Josephine. f. 21 Sept. 1917, Kamrer. [Storlien og Sthlm.]

af 2. Ægteskab:

- e. Comtesse T o r g e r d Asløg, f. 15 Dec. 1920, teknisk Assistent. [Mörsil.]
- f. Greve Rune Waldemar M a s s m a n, f. 14 Juli 1922, Ingeniør ved Elektro-Skandia, g. 24 Juni 1949 m. *Svea Hildur Köhl*, f. 2 April 1916 i Sveg, Jämtland. [Østersund.]
- g. Comtesse O l g a Marie, f. 25 Marts 1926, g. 12 Maj 1946 m. pol. mag. Staffan Walter Berg von Linde, f. 24 Febr. 1918. [Sthlm. - New York.]

Trampe.

3. Greve Nils Eduard Fredrik, f. 9 Sept. 1875, Købmand*, g. 3 April 1904 m. Iris Tinny Mathilda Kristina Ericson, f. 13 Juli 1883. [Saltsjö-Dufnäs ved Stockholm.] Søn:
Greve Carl Philip Fredrik Detlev, f. 2 Febr. 1905, Tjenestemand i Kungl. Väg- och Vattenfallsstyrelsen, g. 22 Aug. 1942 m. Vega Hilma Alfrida Nilsson, f. 24 April 1906. [Sthlm.]
4. Comtesse Agnes Thyra Frederikke, f. 5 Nov. 1876, g. 22 Jan. 1912 m. Skibsreder Herman Lennart Corfitzon, f. 30 Nov. 1860 † 17 Dec. 1919. [Malmø.]
af Faderens 2. Ægteskab m. Hedvig Frida Wetterquist, f. 30 Aug. 1859, skilt † 15 Jan. 1922:
5. Greve Carl Harald Detlev, f. 28 Marts 1886, Regnskabsfører* i den kgl. Generaltolddirektion. [Stockholm.]
af Faderens 3. Ægteskab (se nedenfor):
6. Comtesse Marianne Johanna Bernhardina, f. 16 Febr. 1904, Rødekorssøster, Oversygeplejerske ved Borgerskaps Enkehus. [Stockholm.]
7. Comtesse Emmy Thorborg Alva Caroline, f. 23 Jan. 1906, g. 1932 m. ekstraord. Hofretsnotar, Bankdirektør Tore Nordling. [Västerås.]

Faders Enke:

Enkegrevinde Alva Malvina, født Berlin, f. 17 Juni 1877, g. 22 April 1903, Enke 6 Jan. 1916. [Stockholm.]

Faders Broder:

Greve Adam Fredrik til Mjölkeröd og Knäm i Bohuslän, f. 7 Jan. 1854 † 18 Juli 1908, Kaptajn, g. 1 Dec. 1882 m. Frida Lundin, f. 11 Marts 1865 † 19 Febr. 1916: Datter:
Comtesse Dagmar Marianne til Mjölkeröd og Knäm i Bohuslän, f. 3 Jan. 1884, g. 15 April 1911 m. Civilingeniør. Disponent Gunnar Olof Jacobsen, f. 28 Juni 1882, skilt 17 Juni 1929. [Mjölkeröd ved Sannäs.]

Farfaders Fader:

Greve Frederik Christoph, f. 19 Juni 1779 † 19 Juli 1832, Kammerherre, Stiftamtmand. Søn:

Greve Adam Johan Frederik Poulson, f. 10 Sept. 1798 † 8 Aug. 1876, norsk Øverste Kammerjunker, Amtmand. Søn:
Greve Jens Edvard, f. 8 Okt. 1838 † 30 Nov. 1893 Kommandørkaptajn i den norske Marine, g. 30 Aug. 1865 m. Mariane Margrethe Birgitte Thogersdatter Hagemann, f. 15 Dec. 1843 † 3 Okt. 1940. Datter:

Comtesse Ninni Henriette, f. 17 Maj 1868 i Trondhjem, g. 29 Aug. 1896 i Horten m. ekstraord. Professor i slaviske Sprog, cand. mag. Olaf Broch, f. 4 Aug. 1867. [Oslo.]

Treschow I.



Konferensraad Michael Treschow blev adlet ved Patent af 9 Okt. 1812. — Vaa-benaftbildning i Farver og udførlig Slægt-tavle, se Aarg. 1889 og 1948.

I. Linje.

Michael Scheel Treschow, f. 31 Marts 1880 i Roskilde (Søn af Fabrikejer Michael, f. 31 Aug. 1853 † 20 Dec. 1896 og Ulrikka (Ulla) Marie Augusta Scheel, f. 27 Febr. 1860, g. 20 Nov. 1878 † 31 Juli 1927), Besidder af det Treschow'ske Fideikommis, Bankfuldmægtig*, g. 1^o 25 Maj 1907 m. Elisabeth Frederikke Maria Alexandra Nielsen, f. 21 Juni 1878 † 30 Dec. 1924, 2^o 7 Febr. 1929 i Roskilde (Dom K.) m. Vilhelmine (Minnie) Augustine, født Grøsted (F.: Købmand Heinrich Valentin G. og Signe Petersen), f. 15 Nov. 1882 i Chicago (g. 1^o m. Henry Glosimodt). [K.]
Søn:

af 1. Ægteskab:

Michael Mogens, f. 25 Marts 1911 i Kbh., Magasinforvalter ved De Forenede Jernstøberier, g. 15 Juni 1946 i Frederiksborg Slots K. m. Sygeplejerske Ingeborg Margrethe Fiil (F.: Gartner Laurits Peter F. og Maren Christensen), f. 17 Aug. 1910 i Brøndum. [Frederiksværk.]

II. Linje.

Johan August Treschow, f. 22 Jan. 1876 paa Tidö (Søn af Kammerherre, cand. jur. Peter Oluf Brøndsted til Tidö og Askö, f. 21 Jan. 1843 † 1 Dec. 1881, og Johanna Sophia Gripenstedt, f. 12 Aug. 1849, g. 27 Juli 1871 † 3 Febr. 1907), Løjtnant* ved Livreg. Husarer, Æresmedlem af det kgl. svenske Landbrugsakademi (S.N.3.) (S.V.2¹), g. 24 Maj 1906 i Stockholm m. Charlotte Marianne (Anne) Reuterskiöld (F.: Oberst Axel Magnus Otto R. og Charlotte Gustafva Amalia Matilda Grevinde Wrangel), f. 21 Jan. 1877 i Västerås. [Målhammar ved Västerås.] Børn:

I. Johan August Axel til Målhammar, f. 1 Febr. 1910 på Målhammar, jur. kand., Kansliråd* i Forsvarsdepartementet, Ritmester i Kavalleriets Res., g. 18 Juli 1942 i Stockholm m. Friherreinde Marianne Sigrid Elisabet von Essen (F.: Hovintendent Gustaf Adolf Friherre v. E. og Ebba Hedvig Charlotte Rosenblad), f. 26 Juni 1919 i Skövde. [Målhammar ved Västerås.] Børn:

a. Fredrik Johan August, f. 22 Juli 1943 i Stockholm.
b. Michæla Ebba Marianne, f. 2 Aug. 1945 i Stockholm.

Treschow I.

2. Peder Olof, f. 20 April 1912 paa Målhammar, cand. merc., Diplom fra Handelshøjskolen, Kamrer og Kalkylchef i A.B. Förenade Yllefabrikerne, g. 3 Aug. 1940 i Stockholm m. Karin Anne-Marie Amundson (F.: Arkitekt Erik Elias A. og Karin Tyyini Appelgren), f. 27 Febr. 1916 i Stockholm. [Norrköping.] Børn:
 - a. Karin Marianne, f. 29 Maj 1941 i Stockholm.
 - b. Eva Birgitta Sophie, f. 23 Febr. 1943 i Stockholm.
 - c. Helena Charlotte, f. 20 Nov. 1945 i Stockholm.
 - d. Eva Johanne Palæmona, f. 9 Marts 1948.
 - e. Erik August Peder, f. 26 Marts 1951 i Norrköping.
3. Eva Charlotte Marianne, f. 4 Juli 1914 paa Målhammar, g. 1^o 19 Juni 1937 m. Friherre Anders Gustaf Fredrik Koskull, f. 30 Marts 1908 † 11 Okt. 1941, 2^o 18 Aug. 1946 i Helsingfors m. Læge Gustaf Torsten Haraldson Silander, f. i Helsingfors. [Stockholm.]

Søskende:

1. Eva Frederikke, f. 19 Marts 1873 paa Fritzøhus, g. 18 Jan. 1894 i Västerås m. Oberst Frederik Wilhelm Löwenborg, f. 19 Sept. 1867 † 27 Okt. 1938. [Stockholm.]
2. Fritz Michael, f. 12 Okt. 1879 paa Tidö, cand. jur. (R.* (S.V.2.²) (N.St.O.3.²) (M.C.3.¹), g. 16 Maj 1911 i Oslo m. Anna Faye (F.: Godsejer, Kammerherre Fredrik Emil F. og Sigrid Marie Dahll), f. 23 Maj 1882 paa Dal, Ullensaker. [Fritzøhus ved Larvik og Karsholm.] Børn:
 - a. Willum Frederik (Fritz), f. 11 Febr. 1912 † 25 Marts 1947, *Kaptajn i det norske Luftforsvar*, g. 19 Juli 1939 i Chicago m. Friherreinde Margareta Elisabeth Thott, f. 17 Maj 1912 paa Bastionen, Skabersjö. [Oslo.] Søn:
 - Fritz Peder Michael, f. 14 Maj 1943 i Santa Barbara.
 - b. Marie Sofie Mansbach, f. 5 Aug. 1913 paa Fritzøe. [Nees ved Tønsberg.]
 - c. Gerhard Aage Fritz Michael til Fritzøe, f. 8 Marts 1923 i Oslo, Fønrik i R. N. A. F., g. 20 Sept. 1948 m. Bachelor of Arts ved Vassar College, U.S.A., Nanna Meidell (F.: Generaldirektør Arne M. og Asta Trojel), f. 8 Nov. 1926. [Fritzøe.]

Farfader:

- Michael til Lyngebæksgaard og Karsholm, f. 2 Aug. 1814 † 1 April 1901. Søn:*
Michael Aagaard til Sannarp, f. 17 Sept. 1848 † 10 Febr. 1919, g. 29 Sept. 1879 m. Baronesse Rosalie Armentie Regitze Emilie Alexandra Berner-Schilden-Holsten, f. 16 Jan. 1860 † 24 Juni 1931. Børn:
 - a. Else, f. 8 Juli 1880 paa Sannarp, g. 15 Okt. 1903 i Årstad m. Oberstltn. Henrik Alexander Sebastian Tham, f. 8 Febr. 1875 † 24 Maj 1936. [Saltsjöbaden.]

b. *Niels til Hjuleberg og Sannarp*, f. 15 Aug. 1881 † 27 Juni 1953, Landbrugskandidat, Direktør, g. 21 Juli 1910 i Frederiksberg K. m. Comtesse R a g n h i l d Danneskiold-Samsøe, f. 31 Juli 1882 paa Brattingsborg. [Hjuleberg ved Heberg.] Sønner:

1) *Ger t til Hjuleberg*, f. 3 Nov. 1913 paa Hjuleberg, Kap-
tajn i Reserven ved Skaanske Panser-Reg., g. 1^o 20
Juni 1942 m. Friherreinde U l l a Wrangel von Brehmer
(F.: Godsejer Ritmester, Friherre Tønnes Herman W.
v. B. og Friherreinde Ulla Jacquette Louise Bennet),
f. 26 April 1919, skilt; 2^o 1953 m. N i n a Wessel (F.:
Legationssekretær Theodor William W. og Adelaide
Moresco), f. 9 Maj 1917 (hun g. 1^o m. Henrik Baron
Wedell-Wedellsborg, skilt). Sønner:

af 1. Ægteskab:

- a) *Niels Michael Aage*, f. 22 April 1943 i Hel-
singborg.
b) *Henrik Mogens*, f. 5 Nov. 1946 paa Skoggård.
2) *Hans Mogens til Sannarp*, f. 1 Juli 1915 paa Hjule-
berg, g. 24 Juli 1951 i Kbh. (b.v.) m. Kirsten (K i s s)
Johanne Castenskiold-Benzon, f. Hovmand, f. 23 April
1913 i Kbh. [Sannarp ved Årstad.] Søn:
Niels, f. 1 Juli 1952.

c. *Ingeborg*, f. 23 Sept. 1882 paa Sannarp. [Borgen,
Kulla Gunnarstorp, Hittarp.]

d. *Michael*, f. 30 Jan. 1884 † 7 Juni 1951, g. 6 Marts
1914 i Kbh. (B) m. Comtesse W a n d a Danneskiold-
Samsøe, f. 5 Juli 1892 i Kbh. (B) (M.T.Kha.) (S.r.K.F.
T.) [Dyrehaven ved Nyborg.] Børn:

1) *Frederik Willum*, f. 30 Nov. 1914 paa Steens-
ballegaard, Landbrugskandidat, g. 18 Dec. 1950 i Cal-
gary, Alberta, Canada m. Anne Elin Hansen (F.:
Proprietær J. Axel Hansen og Gudrun Henriksen), f.
4 Jan. 1925 paa Kogsbøllegaard. [Crossfield, Alberta,
Canada.]

2) *Valdemar Michael*, f. 23 Jan. 1916 paa Steens-
ballegaard, Sekondløjtnant i Livgarden. g. 1^o 7 Febr.
1940 i Kbh. (B) m. Harriet Inge Louise (I n g e L i s e)
Wedel Jarlsberg Hoppe, f. 9 Juni 1918 † 8 Sept. 1950;
2^o 5 Juni 1953 i Malmø (St.P.) m. Birgit Werner (F.:
Grosserer W. og), f. [Toftholm pr. Mørkøv.]
Børn:

af 1. Ægteskab:

- a) *Inge Agnete*, f. 6 Febr. 1941 paa Toftholm.
(Vallø.)
b) *Merete*, f. 18 Sept. 1942 paa Toftholm. (Vallø)
c) *Karen Margrethe*, f. 11 Juli 1944 paa
Toftholm. (Vallø.)
d) *Ivar Michael Fritz*, f. 11 Jan. 1948 paa Toftholm.

Treschow I.

- 3) **Michaela**, f. 15 Juni 1919 paa Steensballegaard, Konventualinde i Gisselfeld adelige Jomfrukloster. [K.]
- e. **Gustav Alexander Frederik**, f. 1 Sept. 1885 paa Sannarp, cand. phil., Amtsinspektør* i Assurancekomp. Baltica, g. 8 Maj 1913 i Kbh. (B) m. **Amy Marie Sophie Castenskiold**, f. 4 Febr. 1892 i Kbh. (C.S.). [Asserbo, pr. Frederiksværk.] Børn:
- 1) **Sophie Magdalene (Rikke)**, f. 20 Juli 1914 paa Østrupgaard, Enke efter Assistent Niels Iuel.
 - 2) **Christian Eiler Michael**, f. 12 Okt. 1915 paa Østrupgaard, Inspektør, g. 21 April 1943 m. **Anna Elisabeth Weber** (F.: Plantageejer Harris Thorvald Frederik W. og Anna Margrethe Willamsen), f. 27 Nov. 1921 (g. 1^o m. Pastor Preben Lindegaard, skilt †). [Gl. Hestehauge, Svendborg.] Børn:
 - a) **Susanne**, f. 11 Maj 1944 paa Bækholm.
 - b) **Frederik Michael**, f. 25 Dec 1945 paa Bækholm.
 - c) **Bettina**, f. 2 Okt. 1947 paa Svenstrup Hovgaard.
 - d) **Madeleine**, f. 26 Jan. 1949 paa Svenstrup Hovgaard.
 - 3) **Niels-Gregers**, f. 12 Febr. 1917 paa Østrupgaard, Havebrugskandidat, Slotsgartner og Tilsynsførende ved Sorgenfri Slot, g. 19 Juli 1949 i Rørup K. m. **Anne Merete Cederfeld de Simonsen**, f. 11 Maj 1925 paa Erholm. [Lyngby.] Børn:
 - a) **Amy Charlotte**, f. 11 Maj 1950 i Kgs. Lyngby, Konventualinde i Gisselfeld adelige Jomfrukloster.
 - b) **Jens Christian**, f. 13 Jan. 1952 paa Erholm.
 - 4) **Bent**, f. 31 Maj 1921 i Søst, Sekondløjtnant i Livgarden, Assistent i Union Plantations, Ltd. og Bernam Oil Palms, Ltd., g. 3 Juli 1951 i Søllerød K. m. **Herdis Kirsten Simonsen** (F.: Fabrikant A. S.), f. 11 Juli 1927 i Kbh. [Ulu Bernam P. O., Pèrak, Malaya.] Søn: **Axel Simon**, f. 29 Jan. 1953 i Penang, Malaya.
- f. **Sophie Magdalene**, f. 9 Dec. 1888 paa Sannarp. [Borgen, Kulla Gunnarstorp, Hittarp.]
- g. **Peter Oluf**, f. 16 Juli 1890 paa Sannarp, cand. jur., Gesandt (K.*D.M.) (M.T.Kha.) (S.N.3.) (I.Kr.3.) (F.Æ. L.4.) (Po.P.R.2.) (Le.S.2.). [K.]
- h. **Kirsten**, f. 24 Sept. 1891 paa Sannarp. [Borgen, Kulla Gunnarstorp, Hittarp.]
- i. **Vibeke**, f. 2 Maj 1893 paa Sannarp. [Borgen, Kulla Gunnarstorp, Hittarp.]
- k. **Fredrik Wilhelm Hermann** til Kistinge, f. 19 Febr. 1895 paa Sannarp, g. 1^o 26 Okt. 1932 i Stockholm (Stor K.) m. **Baronesse Hélène von Buxhoeveden**, f. 8 April 1907 i St. Petersburg, skilt (hun g. 2^o m. Robert Kennedy, f. 24 Juni 1890 † 15 Jan. 1943), g. 2^o 12 Juni 1943 paa Sper-

Treschow I.

lingsholm m. Madeleine Margareta Kuylenstierna (F.: Carl Sebastian K. og Margareta Charlotte Ryman), f. 26 Marts 1917 paa Sperlingsholm. [Kistinge ved Trönninge.] Børn:

af 2. Ægteskab:

- 1) Pia Margareta, f. 14 Marts 1944 i Ängelholm.
 - 2) Hans Fredrik, f. 26 Jan. 1948 i Helsingborg.
- I. Adam Christoffer Ove, f. 13 Okt. 1896 paa Sannarp, Sekondløjtnant, Disponent, g. 15 Aug. 1943 i Helsingborg m. Irene, f. Ferbeck (F.: Disponent Heinrich Christian F. og Angelika Kreiss), f. 15 Aug. 1914 (g. 1^o m. Direktør Friherre Hans Henric Malte Ramel, skilt.) [Rögle Industrier A/B, Rögle.] Børn:
- 1) Pauline, f. 22 Febr. 1944.
 - 2) Rolf Michael, f. 24 Juni 1945.

III. Linje.

Michael Treshow, f. 4 Dec. 1894 i Kbh. (Søn af Direktør, Ingeniør Michael Treschow, f. 22 Dec. 1864 † 10 Maj 1935 og Gerda Sjögren, f. 13 Febr. 1869, g. 3 Maj 1893 † 4 April 1950), Master of Science, cand. polyt., raadgivende Ingeniør, g. 10 Dec. 1921 i Hellerup K. m. Else Koefoed, f. 12 Nov. 1899 paa Frederiksberg. [Clarendon Hills, Ill., U.S.A.] Sønner:

- a. Michael, f. 14 Juli 1926 i Kbh., Master of Science in Horticulture, g. 24 Juni 1951 i Inglewood, Calif. m. Valora Darline Prentice, B.A. (polit. sc.) (F.: Salgsingeniør Earl E. P. og Winifred Terrell), f. 13 April 1927. [Prova, Utah.]
- b. Kenneth Franklin, f. 29 Nov. 1932 i Californien. [Elmhurst, Ill.]

Søskende:

1. Gert Treschow, f. 25 Marts 1900 i Hellerup, Entreprenør g. 1^o 29 Dec. 1923 m. Lizzie Røhrs, f. 18 Juni 1903 i Kbh., skilt 1933 (hun g. 2^o C. K. Hansen), 2^o 22 Okt. 1933 i Tujunga, Calif. m. Carmelita Hecker (F.: Driftsingeniør Charles H. og Kathie Kerwin), f. 17 Juni 1898 i New York. [Malibu, Calif.] Søn:

af 1. Ægteskab:

- Glen n, f. 10 Okt. 1926 i Glendale, Calif., Maskiningeniør (Kbh. Tekn.). [Californien.]
2. Louise Kirstine, f. 12 Maj 1902 i Hellerup, g. 29 Nov. 1929 i Kbh. (Z.) m. Grosserer Sven Tvermoes, f. 20 Jan. 1903 i Kbh. [Hellerup.]

Treschow II.

Kammerherre Frederik Wilhelm Rosenkilde Treschow til Brahesborg, Adoptivson af Gehejmekonferensraad Willum Frederik Treschow, fik ved Bevilling af 24 Maj 1867 tillagt Adels-

Treschow II.

rettigheder. — Vaabenatbildning i Farver og udlørlig Slægt-tavle, se Aarg. 1948.

C h r i s t i a n **F r e d e r i k** **T r e s c h o w** til Orelund, f. 27 Dec. 1897 paa Orelund (Søn af Hofjægermester, cand. jur. **F r e d e r i k** til Torbenfeldt, f. 23 Dec. 1870 † 11 Nov. 1948), Besidder af Det Treschow-Torbenfeldtske Fideikommis, Bestyrer af Det Treschowske Fideikommis, De Treschowske Stiftelser og Fru H. og Frk. G. Ryans Legater, g. 18 Jan. 1923 i Frederiksberg K. m. **E l l e n** **S c h i ø l e r** (F.: Veksellerer **E i l e r** **L e h n** S. og **E l l e n** **D o r a** **P l u m**), f. 29 Sept. 1899 i Kbh. (C). [Orelund, pr. Mørkøv.] Børn:

1. **F r e d e r i k** **R y a n**, f. 24 Nov. 1923 paa Orelund, Mednyder af Det Ryan-Treschowske Fideikommis, g. 19 Febr. 1948 i Næstved (b.v.) m. **G u d r u n** **N i e l s e n** (F.: Dræningsmester **J e n s** **N.** og **B i n e** **A n d e r s e n**), f. 23 Aug. 1923. [Orelund.]
Døtre:
 - a. **G u d r u n** **V i b e k e**, f. 15 Jan. 1948 i Næstved (Dronninglund).
 - b. **E l l e n** **A n n e t t e**, f. 4 Febr. 1949 i Holbæk (Frydendal K.).
2. **E l l e n** **D o r a** **V e r o n i c a**, f. 26 Marts 1926 paa Orelund, Mednyder af Det Ryan-Treschowske Fideikommis, g. 22 Maj 1948 i Frydendal K. m. Forpagter **S i m o n** **F o r r e s t**, f. 10 Sept. 1921 paa Frederiksberg. [Lisedal, pr. Mørkøv.]
3. **E i l e r** **P h i l i p** **R o t h e**, f. 2 Maj 1931 paa Orelund, stud. jur., Mednyder af Det Ryan-Treschowske Fideikommis. [K.]
4. **C h r i s t i a n** **M i k a e l**, f. 18 April 1943 i Kbh. (Frydendal K.), Mednyder af Det Ryan-Treschowske Fideikommis.

Søskende:

af Faderens 1. Ægteskab (se nedenfor):

1. **K a t e** **H a r r i e t** **R y a n**, f. 26 Juli 1899 paa Orelund, Enke efter Hofjægermester **C h r i s t i a n** **l u e l** til **M e i l g a a r d** og **Ø s t e r g a a r d**.
2. **C l a r a** **B e n e d i c t e** **U l f s p a r r e**, f. 28 Febr. 1901 paa Orelund, g. m. Hofjægermester **l e n s** **l u e l** til **P e t e r s g a a r d**.
3. **C a r l** **A d o l p h** **F r e d e r i k** **R o s e n k i l d e**, f. 1 Aug. 1905 paa Orelund, Søløjtnant, Styrmand.
4. **H a r r y**, f. 29 Jan. 1911 i Det gule Palæ ved Torbenfeldt, Student, Handseksamen, Disponent i »Messene«, g. 29 Jan. 1940 i Frydendal K. m. **E l l e n** **L o u i s e** **K r a g**-**H a n s e n** (F.: Sognepræst **H. R. H.** og **M a r g r e t h e** **V i l h e l m i n e** **K r a g**), f. 29 Aug. 1911 i Odense. [K.] Sønner:
 - a. **N i e l s** **E r i k**, f. 17 Febr. 1941 i Kbh. [Stenhus.]
 - b. **G r e g e r s**, f. 26 Nov. 1946 i Kbh.

af Faderens 2. Ægteskab (se nedenfor):

5. **F r i t z** til Torbenfeldt, f. 26 Marts 1933 paa Torbenfeldt, Besidder af Det Ryan-Treschowske Fideikommis.

Treschow II.

Moder:

Hofjægermesterinde **O l g a** Julie Georgine Treschow, født Uhlendorff (F.: Buntmager Julius Christian Frederik Carl U. og Caroline Wilhelmine Charlotte Ludewig), f. 17 Juli 1871, g. 19 Dec. 1896 i Frydendal K., skilt 1916. [Aarhus.]

Faders Enke:

Hofjægermesterinde **M a r e n** Kirstine Marie Treschow, født Carlsen (F.: Landmand Hans Peter C. og Ane Margrethe Andersen), f. 25 Jan. 1891 i Tolstrup, g. 4 Nov. 1926 i Kbh., Enke 11 Nov. 1948. [Torbenfeldt ved Mørkøv.]

Trolle.*



Gammel svensk Adelslægt, der i det 15. Aarh. kom til Danmark. — I Danmark uddøde Slægten 1782 med Børge Trolle, men en Linie, som efter Skaanes Afstaaelse lod sig introducere paa det svenske Ridderhus, blomstrer endnu i Sverige, hvor den 1816 er ophøjet i friherrelig Stand. — Vaabenafbildninger i Farver og udførlig Slægttavle, se Aarg. 1891.

Friherre **Gustaf Nils** Ulfsson Trolle til Fideikommisgodset Trollenäs, f. 1 Okt. 1924 (Søn af Ritmester Friherre **Ulf Nils** Nilsson, f. 20 Juni 1890 † 1948), Lantmästare, Løjtnant i Pansertroppernes Reserve, g. 25 Febr. 1950 m. **Charlotte Elisabeth** Grevinde Wachtmeister af Johannishus, Med-ejer af Kulla Gunnarstorp, f. 27 Dec. 1924. [Trollenäs.] Sønner:
1. **Otto Ulf** Nilsson, f. 18 Jan. 1951.
2. **Gustaf**, f. 8 Okt. 1952.

Søskende:

- af Faderens 2. Ægteskab* (se nedenfor):
1. **E b b a**, f. 6 Marts 1929.
af Faderens 5. Ægteskab (se nedenfor):
2. **Nils F r e d r i k** Ulfsson, f. 6 Juli 1943.

Moder:

Grevinde **E b b a** Margareta Katarina Bonde af Björnö, f. 12 Dec. 1904, g. 20 Jan. 1924 og 25 Nov. 1939, skilt. [Stockholm.]

Faders Enke:

Friherreinde **S t i n a**, født Meurlin, f. 13 Aug. 1908, g. 6 Okt. 1942, Enke1948 (g. 1^o) [Helsingborg.]

Faders Søstre:

1. **Ylfva V i v e k a** (Ø.r.K.M.3.), f. 26 Aug. 1892, g. 1^o 8 Okt. 1912 m. Kommandørkaptajn **Erik** Waldemar Hermans-

Trolle.

- son Wrangel, f. 14 Okt. 1884, skilt 1926 † 1927, 2^o 6 Maj 1927 m. General af det finske Kavaleri Ernst Linder, f. 25 April 1868 † 1943. [Stockholm.]
2. Fredrika Ebba Margareta, f. 31 Okt. 1899, g. 21 Juni 1920 m. Kabinetskammerherre, Ritmester i fhv. Livreg. til Hest Res., Greve Gustaf Axel Otto Wachtmeister af Johannishus til Wanås Fideikommiss, f. 5 Febr. 1887. [Wanås ved Knislinge.]

Farmoder:

Friherreinde Anna Eleonora Sofia, født Friherreinde Leijonhufvud, (S.G.V.Jmt.) (F.M.A.3), f. 7 Aug. 1869, g. 15 Okt. 1888, Enke 5 Juli 1930. [Stockholm.]

Farfaders Broder:

Eric Birger, f. 23 Sept. 1863 † 21 April 1934, Kammerherre, Udenrigsminister, Rigsmarskal, Ordenskunslær, g. 15 Okt. 1893 m. Grevinde Augusta Charlotte Alice Gyldenstolpe (T.Ch.I. i Diam.), f. 20 Juni 1872. [Ålsten.] Børn:

1. Catharina (Carin) Ebba Alice Frederika, f. 19 Sept. 1894, g. 1^o 26 Dec. 1916 m. Ritmester i Livreg. til Hest Res., Greve Carl Axel Polykarpus Cronhjelm af Hakunge, f. 4 Juli 1882, skilt 1936; 2^o . . . 1945 m. Carl Johan Frederik Adlercreutz til Hensbacka, f. 27 Aug. 1890 (g. 1^o m. Helmi Marie Louise Smith, † 1943) [Munkedal.]
2. Erik Gustaf Nils til Fulltofta, f. 14 Aug. 1901, Kammerherre (S.V.3.²) (Joh.R.), g. 5 April 1927 m. Grevinde Elsa Margaretha Wachtmeister af Johannishus, f. 14 Okt. 1902. [Fulltofta ved Osbyholm.] Børn:
 - a. Wiveka Alice Esther, f. 5 Juni 1928, g. 11 Maj 1948 m. Carl-Eric Knut Stjernswärd til Sövdeborg, f. 28 Nov. 1923.
 - b. Carl-Axel Eric Eriksson, f. 18 Marts 1934.
 - c. Elsa Birgitta, f. 17 Marts 1937.

Farfaders Farbroder:

- Birger*, f. 23 Okt. 1812 † 3 Juli 1890, Ritmester. Sønner:
1. Nils Gustaf Fredrik, f. 11 Juni 1839 † 28 April 1918, Ritmester, g. 21 Sept. 1882 m. Friherreinde Augusta Ulrika (Ulla) Sophie Falkenberg af Trystorp, f. 19 Okt. 1860 † 29 Sept. 1940. Børn:
 - a. Carl Fredriksson, f. 11 Juli 1885, Hoteldirektør, g. 1^o 28 Okt. 1908 m. Elin Annie Josephine Spendrup, f. 28 Okt. 1887 † 14 Jan. 1917, 2^o 1919 m. Juliette Marie Depierre, f. 19 Jan. 1889. [Paris.] Børn:

af 1. Ægteskab:

- 1) Carl Carlsson, f. 14 Jan. 1913, Receptionschef, g. 3 Okt. 1945 m. Madeleine Fort, f. 12 Aug. 1912. [Paris.]

Trolle.

af 2. Ægteskab:

- 2) Ulla Maria Monique, f. 24 Okt. 1921, lic. en droit.
b. Gustaf Fredriksson, f. 18 Sept. 1886, g. m. Anne Elfrida Vesterlund, f. 8 Aug. 1899. [Landskrona.] Børn:
1) Ylva Harriet, f. 23 Juli 1920, g. 13 Nov. 1948 m. Landbruger Gösta Persson, f. 12 Febr. 1925. [Annyhill, Härslöf.]
2) Bo-Gustaf Gustafsson, f. 8 Aug. 1924, g. 6 Juni 1953 m. Karin Pettersson, f. 27 Febr. 1928. [Landskrona.]
c. Eva Ebba Charlotta, f. 31 Maj 1888, Gartner, Stiftsfrøken. [Stockholm.]
d. Nils Fredriksson, f. 13 Aug. 1895 † 1937, Bankkasserer, g. 24. Sept. 1920 m. Iris Elisabeth Petersson, f. 5 Maj 1898, skilt 1924 (hun g. 2^o). [Kristianstad.]
Datter:
Anna Elisabeth, f. 24 Jan. 1922, g. 9 Okt. 1943 m. Kaptajn af Flyvevaabenet Sven-Erik Axel Lange, f. 26 Maj 1918. [Ljungbyhed.]

2. Lars Birger, f. 14 Juli 1842 † 20 Maj 1914, Kaptajn, g. 9 Okt. 1882 m. Botilda (Tilda) Pehrsson, f. 5 Juli 1859 † 1936. Børn:

- a. Axel, f. 16 Okt. 1885, Handelsmand, g. 1910 m. Agapita Carmena, f. † 1941. [Playa Vicenta, Vera Cruz, Mexico.] Børn:
1) Karl Fredrik, f. 21 April 1911.
2) Gustaf Adolf, f. 24 Maj 1913.
3) Anna Mathilda, f. 28 Sept. 1915.
4) Vilhelm Valdemar, f. 14 Juni 1921.
5) Oskar, f. 17 Aug. 1929.
6) Gilbert Rudolf, f. 8 Juli 1931.
b. Nils Birger, f. 20 Nov. 1887, Handelsmand, g. 1^o m. Guadalupe Franco, † 1927; 2^o 1928 m. Luiza Silva. [San Juan Evangelista, Vera Cruz, Mexico.] Børn:

af 1. Ægteskab:

- 1) Wilhelm Birger, f. 17 Febr. 1913.
2) Luz del Carmen, f. 5 Juni 1915.
3) Elvira, f. 4. Aug. 1917.
4) Karolus Gustaf, f. 24 Juli 1920.

af 2. Ægteskab:

- 5) Maria Luiza, f. 9 Jan. 1929.
6) Alberto, f. 16 Juni 1932.
7) Ana Christina, f. 26 Dec. 1941.
8) Wilhelm Axel, f. 26 Febr. 1948.
c. Ulla Viveka, f. 9 April 1890. [Malmö.]

Tuxen.*



Generalauditor Christian Müller Friis blev adlet 31 Marts 1749 med Navnet Tuxen. Slægten uddøde i Mandslinjen i Danmark 21 Jan. 1828 med Kaptajn Louis de Tuxen, men er fortsat gennem hans Søn Oberst i russisk Tjeneste Christian T. (1787—1850). Siden Begyndelsen af dette Aarhundrede foreligger ingen Oplysninger om Familien. — Udførlig Slægttavle og Vaabenafbildning i Farver, se Aarg. 1934.

Undall.

Kaptajn, senere Major og Kammerherre Laurids Christian Undall erholdt 22 Maj 1829 Adelsdiplom i Henhold til et kongl. Reskript af 10 Maj 1777, hvorved hans Fader, Major Andreas Undall, var optaget i den danske Adelsstand.

Carl Mechlenburg Undall, f. 5 Aug. 1908 i Understed (Søn af Niels Mechlenburg, f. 27 Sept. 1875, † 30 Nov. 1949), Proprietær, g. 24 Nov. 1936 m. Elisa (Lis) Svarre (F.: Landmand Carl Christian S. og Kristine Jensen), f. 7 Marts 1913 i Argentina. [Gryderlund, Vester-Hassing.]

1. Hanne Karen Mecklenbourg, f. 12 Marts 1937 paa Danskær ved Hals.
2. Niels Christian Mecklenburg, f. 23 Jan. 1939 sst.
3. Doris Charlotte Mecklenburg, f. 25 Maj 1948 sst.

Søster:

Doris Jacobine Mechlenburg, f. 19 Aug. 1911 i Understed, g. 10 Febr. 1940 m. Maskinmester Orla Knud Juul Carlsen, f. 25 Febr. 1908 i V. Aaby.

Moder:

Anna Christine f. Nielsen (F.: Bestyrer af Redningsvæsenet Peder Kjelder N. og Francisca Jensine Hansen), f. 1 Juli 1884 i Skagen, Enke 30 Nov. 1949. [Gl. Skagen.]

Farfaders Farbroder:

Caspar Wolfsen, f. 28 Dec. 1816 † 23 Juli 1893, g. 3 Nov. 1865 m. Marie Margrethe Jensine Møldrup, f. 11 Juli 1836 † 1 Marts 1877. Datter:

Barbara Mathilde Marie Luise Magdalene, f. 17 Juni 1875 paa Læso, g. 12 April 1898 m. August Thorvald Unger Kragh, f. 3 Juli 1866 i Sæby.

Walkendorff.*



Gammel Adelsslægt, der oprindelig skal være fra Østrig, men alt i det 14. Aarh. var kommen til Danmark, hvor Peder Walkendorff nævnes 1386. Her uddøde den 1747 med Major Børge Walkendorff, men en Linje, der ved Skaanes Afstaaelse kom under svensk Herredømme, er endnu til i Sverige. — Udførlig Slægttavle for den danske Gren og Vaabenafbildning, se Aarg. 1928.

Den ældre Linje.

Johan Gottfrid Walkendorff til Bjørkebo, f. 5 Okt. 1868 (Søn af Forpagter **Johan Erik**, f. 16 Maj 1842 † 7 Juni 1914, og **Lovisa Ulrika Eriksson**, f. 11 Marts 1842, g. 25 Marts 1867 † 27 Marts 1922), g. 21 April 1895 m. **Augusta Fredrika Lundqvist**, f. 3 Juni 1867 † 7 Juni 1940. [Bjørkebo, Ekolsund.]
Sønner:

1. **Johan Christoffer**, f. 8 Okt. 1896 † 21 Maj 1940, g. 10 Dec. 1933 m. **Olga Naemi Eugenia Nilsson**, f. 2 Maj 1899. [Stockholm.]
2. **Sven August Gottfrid**, f. 17 Juli 1900, Forpagter, g. 24 Marts 1927 m. **Elsa Maria Alfrida Lundquist**, f. 2 Maj 1902. [Hacksta ved Ekolsund.]

Søskende:

1. **Erik David**, f. 18 Maj 1876, g. 14 Nov. 1909 m. **Hanna Christina Landin**, f. 29 Juli 1868 † 6 Maj 1941. [Gryta ved Hjelstaby.]
2. **Wendela Vilhelmina**, f. 3 Jan. 1880, g. 18 Nov. 1899 m. **Sven Wilhelm Dalborg**, f. 21 Aug. 1876. [Gestre ved Frøsthult.]
3. **Hilma Eugenia**, f. 9 Marts 1884, g. 25 Maj 1912 m. Forpagter **Ernst Johan Valentin Johansson**, f. 23 Okt. 1884. [Husbylund, Ekolsund.]

Farbroder:

Carl Peter, f. 13 Juni 1845 † 13 Dec. 1892, Jordbruger, g. 17 Jan. 1873 m. **Catharina Charlotta (Lotta) Jonsdotter**, f. 31 Jan. 1850 † 1 Marts 1937. Børn:

1. **Carl Gottfrid**, f. 4 Juni 1875 † 11 Dec. 1951, g. m. **Anna Albertina Lindberg**, f. 30 Nov. 1870 † 9 Nov. 1936. Døtre:
 - a. **Elsa Anna Maria**, f. 25 Sept. 1893, g. 1^o 25 Sept. 1918 m. Tandlæge, Dr. med. dent. **Martin Ragnar Ekstrand**, f. 24 Juni 1889, 2^o 1952 m. **Erik Janson**, f. . . [Stockholm.]

Walkendorff.

- b. **Carla Margareta (Greta) Maria**, f. 11 Okt. 1900, g. 19 April 1924 m. tysk Lieutenaut* **Heinrich Albert Ludwig Wilhelm Reiher**, f. 25 Juli 1891. [Stockholm.]
- c. **Brita Dagmar Alma Maria**, f. 9 Juli 1907, g. 21 April 1928 m. Tjenestemand ved Statens Biografbureau **Carl Ivar Adrian Säll**, f. 4 Marts 1905. [Stockholm.]
2. **Amanda Hortella**, f. 22 Juli 1876, g. 30 Okt. 1898 m. Ladegaardforvalter **Carl August Reinhold Josefsson**, f. 18 Juni 1871 † 29 Jan. 1923. [Hemstanäs ved Holmsveden.]
3. **Hilma Eugenia (Jenny)**, f. 25 Nov. 1878, Damefrisörinde. [Uppsala.]
4. **Selma Theresia**, f. 14 Juli 1880, g. 22 Okt. 1901 m. Inspektør **Valfred Hilding Anatolius Gustafsson**, f. 3 Juli 1874. [Viksgård ved Fagersta.]
5. **Carl Johan**, f. 14 Okt. 1885, Flaggunderofficer i den svenske Flaade, g. 20 April 1916 m. **Ester Maria Carolina Pettersson**, f. 4 Dec. 1887. [Stockholm.] Børn:
- a. **Carl Olof Christoffer**, f. 28 April 1922, Student, ansat i Svenska Lifförsäkringsbolaget, g. 27 Marts 1948 m. **Guðrun Linnea Andersson**, f. 5 Okt. 1925. [Sthlm.]
Datter:
Guðrun Birgitta, f. 7 Febr. 1949.
- b. **Ulla Margareta**, f. 25 Maj 1923, g. 2 Juni 1945 m. **Furér Sten Leo Naeslundh**, f. 18 Aug. 1922 [Sthlm.]
- c. **Ingrid Elisabeth**, f. 11 Maj 1926, g. 14 April 1949 m. **Buschaffeur Stig Oscar Rudolf Ullberg**, f. 23 Aug. 1923. [Gustavsberg.]
6. **Hedvig Emilie**, f. 14 Okt. 1885, g. 29 Sept. 1945 m. **Oskar Leonard Johansson**, f. 22 Nov. 1885 † 1946. [Uppsala.]

Farfaders Broder:

- Carl Frederik (kaldte sig Andersson)**, f. 19 Juni 1818 † 23 Febr. 1896, Landmand, g. 2^o 6 Nov. 1853 m. **Lovisa Lundholm**, f. 11 April 1822 † 17 Maj 1902. Datter:
Lovisa Charlotta, f. 5 April 1857, g. 5 Okt. 1884 m. **Handelsmand Frans August Strandberg**, f. 13 Dec. 1850 † 7 Juni 1934 (hans 2. Hustru). [Stockholm.]

Den yngre Linje.

- Johan Tobias Walkendorff**, f. 2. Nov. 1886 (Søn af kgl. Skovfoged **Cläus**, f. 28 Marts 1849 † 26 Dec. 1937 og **Jenny Vilhelmina Øhlén**, f. 10 Marts 1860, g. 21 Okt. 1881 † 5 Juli 1932). Forvalter* ved St. Kopparbergs Bergslags A. B., g. 3 Marts 1923 m. **Anna Elisabeth Sand**, f. 18 Dec. 1897. [Ullfors Bruk, Ullfors.] Dotre:
1. **Inger Elisabeth**, f. 11 Juni 1923, Student, ansat ved **A. B. Bofors**. [Bofors.]

Walkendorff.

2. **Barbro** Margaretha, f. 8 Aug. 1924, g. 8 Okt. 1949 m. Indkøbschef **John-Olof** Johansson, f. 26 April 1918. [Tobo Bruk.]
3. **Gunhild** Wilhelmina, f. 1 Maj 1929, Student, g. 23 April 1949 m. kand. vetr. **Frans Einar** Levin Wollarz, f. 12 Juni 1921. [Sthlm.]

Søstre:

af Faderens 1. Ægteskab med Augusta Maria Eriksson, f. 22 Febr. 1847, g. 3 Okt. 1871 † 21 Okt. 1880:

1. **Hedvig** Maria, f. 2 Juni 1873, g. 10 Maj 1900 m. Købmand **Johan Ivar** Østlund, f. 20 Febr. 1872. [Strengnäs.]
2. **Augusta** Paulina, f. 6 Jan. 1878, Støjd lærerinde. [Sundbyberg.]
3. **Charlotta** Elisabeth Olivia, f. 12 Okt. 1880, g. 3 Okt. 1903 m. Livsforsikringsinspektør **Johan Lennart** Sahlin, f. 16 April 1878. [Duvbo.]

Farfaders Broder:

Johannes, f. 29 Marts 1838 † 1909, kgl. Skovfoged, g. 1^o 18 April 1859 m. Mathilda Josephina Johansson, født Hagberg, f. 20 Juni 1828 † 4 Febr. 1898, 2^o 1898 m. Anna Caroline Andersson, f. 15 April 1869. [Grankärr ved Bålsta.]

Walterstorff.*



Gammel Adelslægt fra Nederlausitz, af hvilken Kammerherre, Kaptajn Ernst Christian Frederik Walterstorff og hans Søskende ved aabent Brev af 20 Febr. 1840 blev anerkendte som dansk Adel. — Udørlig Slægttavle og Vaabenafbildning i Farver, se Aarg. 1910.

Harald Gerhard Walterstorff, f. 12 Juli 1876 i Stockholm (Søn af Grosserer **Waldemar**, f. 16 Juni 1833 † 19 Nov. 1899, og **Agnes** Sheard, f. 7 Marts 1849, g. 4 Juli 1874 † 11 Sept. 1912), Direktør, g. 9 April 1919 m. **Julia** Charlotte Vilhelmine, f. Bornemann, f. 19 Sept. 1891 i Kbh. (g. 1^o m. Kammerjunker **Jacob** Neergaard, skilt, død). [London.] Datter:

Agnes Louise, f. 7 Juli 1920, g. 1^o 25 April 1940 i London m. Captain **Robert** Sandeman, † faldet Nov. 1942; 2^o 7 Sept. 1944 i London m. Flight-Lieut. **Hugo** R. Nicholson, skilt; 3^o 31 Aug. 1951 i London m. **Patrick** W. Kemmis, D.F.C., Colonial Service.

Den i Tyskland levende Linie,
se Aargang 1947.

Wardenburg.*

Justitsraad, Herredstoged August Wardenburg og hans Broder, Justitsraad, Toldforvalter Frederik Detlef Gustav Wardenburg optoges ved Patent af 6 Marts 1833 i den danske Adel. — Ernst Christian Ludwig Wardenburg og hans Descendenter er 1843 optagne i det øselske Ridderskab under Navnet von Wardenburg.

Generallieutenant Carl Gustav Ernst Leberecht Wenzel Wardenburg fik i 1903 af Kongen af Sachsen sin danske Adelsret stadfæstet, og Slægten optoges i den sachsiske Adelsmatrikel under Nr. 53.

Frederic August Charles Wardenburg, f. 22 Nov. 1881 (Søn af Købmand Friedrich Carl August, f. 3 Juni 1853 † 15 Dec. 1917 og Annie Pullen, f. 18 April 1858, g. 15 Febr. 1876 † 7 Juni 1883), Elektriker, g. 3 Okt. 1903 m. Effie Barbara Seely, f. 30 April 1879. [Wilmington. Del. U. S. A.]
Sønner:

1. **F**rederic August Charles, f. 19 Maj 1905, g. 7 Okt. 1928 m. Martha Lois Bigelow, f. 7 Aug. 1905. [Wilmington.]
Børn:
 - a. Sylvia Lois, f. 16 Sept. 1931.
 - b. Frederic August Charles, f. 7 April 1936.
2. **P**aul Lessig, f. 6 Febr. 1907, Assurandør, g. 3 April 1936 m. Peggy Bowes Coyle, f. 29 Okt. 1914. [Wilmington.]
Børn:
 - a. Diana Bowes, f. 28 Juli 1937.
 - b. Peter Seely, f. 10 Marts 1940.

Søstre:

- af Faderens 1. Ægteskab (se ovenfor):*
1. **A**nna Louise, f. 12 Aug. 1880, g. 1^o 19 Nov. 1902 m. Handelsrejsende O zias Emmett Heckmann, f. 3 Aug. 1879, 2^o 21 Aug. 1915 m. Clayton F. Huddleston † 2 Juli 1937. [Pasadena, California.]
- af Faderens 2. Ægteskab Juli 1885 m. Malissa Jane Sindorf, f. 18 Juli 1860 † 15 Maj 1936:*
2. **H**elen, f. 25 Maj 1891, g. 7 Juni 1916 m. Richard T. Phelps, f. 21 Febr. 1894. [Trinidad, Colorado.]

Farfaders Broder:

Friedrich Ove Sophus Ludvig, f. 29 Juli 1820 † 2 Febr. 1894, Dr. jur., sachsen-weimarsk virkelig Gehejmerraad og Kammerherre, g. 1^o 24 Maj 1859 m. Marie Amalie (Annie) Friederike Louise von Beulwitz, f. 10 Dec. 1826 † 1 Marts 1890, 2^o 17 Okt. 1892 m. Friherreinde Marie Dorothea Therese Caroline Bertha Sofie von Bibra, f. 11 Juli 1856. [Meiningen.]

Wardenburg.

Farfaders Farbroder:

Friedrich Detlef (Christian) Gustaf, f. 31 Jan. 1783
† 3 Jan. 1867, Justitsraad, Toldforvalter. Sønner:

1. *Heinrich Leopold Friedrich*, f. 15 Maj 1809 † 22 Nov.
1869, oldenburgsk Oberst. Søn:

Carl Gustav Ernst Leberecht Wenzel, f. 11 Okt. 1853
† 12 Marts 1932, sachsisk Generallieutenant, g. 7 Juni
1877 m. *Marie Luise von Ewald*, f. 25 Okt. 1855 † 6
Sept. 1931. Datter:

Marie Luise Helene, f. 4 Aug. 1879 (S.M.f.Vp.)
(Pr.r.K.3.). [Dresden-Blasewitz.]

2. *Ernst Christian Ludwig von Wardenburg*, f. 12 Jan. 1811
† 28 Jan. 1886, Jagtjunker, russisk Kollegieraad og Forst-
mester. Søn:

Friedrich Ludwig Eugen, f. 11 Febr. 1843 † 12 Febr.
1920, russisk Statsraad og Forstmester, g. 25 Juni 1870
m. *Baronesse Ottilie Caroline Nolcken*, f. 13 Aug.
1844 † 27 Juli 1884. Børn:

1) *Anna Eugenie*, f. 17 Marts 1871. [Schweitz a. d.
Weichsel.]

2) *Gustav Georg Alfred*, f. 12 Maj 1879 † 9 Dec. 1950,
russisk Ritmester, g. 20 Jan. 1913 m. *Baronesse Alexan-
drine Erna Margrethe (Grethe) Nolcken*, f. 19 Jan.
1893. [Buchhagen bei Kappeln.] Børn:

a) *Richard Eugen Erich*, »Verkehrsamtsleiter«, f. 10
Nov. 1913, g. 18 Maj 1940 m. *Erika Proslowski*.
[Pillau.]

b) *Harry Detlef Herbert*, f. 30 Sept. 1915, Assessor,
g. 18 Maj 1940 m. *Erika Koslowski*. [Danzig.]

c) *Eleonore Alexandrine Ottilie Carin*, f. 7 Sept.
1917, Godssekretær. [Mecklenburg.]

d) *Carl Detlef Udo*, f. 17 Maj 1921, Underofficer
(Pr.J.K.2) [Frankfurt a. M.]

e) *Erik Alfred Gert*, f. 11 Aug. 1923.

3) *Erika Margarethe Melanie*, f. 9 Nov. 1881, g.
10 Jan. 1906 m. *Wolfgang von Buhrmeister*, f. 22
Marts 1881. [Berlin.]

4) *Meta Dorothee Pauline*, f. 27 Okt. 1883, g. 1^o 29
Juni 1907 m. *Godseier Armin von Ekesparre*, f. 28
Nov. 1869 † 1919, 2^o m. *Hans von Dühren* † 1931.
[Potsdam.]

von Wasmer.*

*Gammel bremisk Slægt, af hvilken Etatsraad Conrad von
Wasmer 21 Sept. 1695 blev optaget i den danske Adel.*

Den ældre Linje.

Uddød i Mandslinjen 18 Febr. 1942.

Maria Anne von Wasmer, f. 18 Sept. 1901 i Leipzig (Dat-

ter af Købmand **C h r i s t o p h** Friedrich Waldemar, f. 9 Okt. 1868 † 18 Febr. 1942, og **H e r f a** Elise Charlotte Grach, f. 27 Aug. 1879, g. Juli 1900 † 18 Nov. 1910), g. 12 Nov. 1941 m. Købmand, Kaptajn i Luftvaabenet **H e r b e r t** Reinhold Wagnner, f. 30 Jan. 1895 i Leipzig. [Leipzig.]

Faders Enke:

S e n t a Maria Therese, f. von Hacht, f. 22 Juni 1892 i Hamburg, g. 17 Dec. 1926 i Hamburg, Enke 18 Febr. 1942. [Hamburg.]

Den yngre Linje.

A l e x a n d e r Heinrich von Wasmer, f. 9 Marts 1868 (Søn af Kornhandler **W i l h e l m** Heinrich, f. 9 Okt. 1837 † 3 April 1935 og Dorothea (**D o r a**) Sophie Marie Kühl, f. 19 Aug. 1834, g. 25 Okt. 1865 † 8 Juni 1922). [Caldwell, Idaho.]

Søskende:

1. **Antonie** (**T o n y**) Marie, f. 16 Juli 1866, g. 8 Jan. 1891 m. Købmand **J u s t i n** Gowen, f. 6 Aug. 1866. [Caldwell.]
2. **W i l h e l m** Christian, f. 14 Maj 1871 † 12 Marts 1932, g. 19 Maj 1902 m. **E v a** Heath, f. 5 Dec. 1882. [Caldwell.] Søn: **L l o y d**, f. 28 Sept. 1903, g. 29 Aug. 1923 m. **P e s t a** Bell Mavity, f. 21 Marts 1906 [Caldwell.]
3. **O c t a v i a** Dorothea, f. 20 Marts 1874, g. 27 Jan. 1906 m. Købmand **E d u a r d** Bullock, f. 5 Sept. 1865. [Caldwell.]

Farfader:

W i l h e l m Georg Heinrich, f. 23 April 1804 † 5 Aug. 1894, g. 17 Dec. 1836 m. **M a r i a** Katharina Wilhelmine Woller, f. 30 Dec. 1816 † 13 April 1909. Sønner:

1. **C h r i s t i a n** Adolph Hans, f. 19 Juni 1845 † 1929, Kornhandler, g. 25 Juli 1873 m. **E m m a** Ivers, f. 23 Febr. 1858. [Omaha, Nebraska.] Børn:
 - a. **F r i e d a**, f. 24 Sept. 1875, g. 7 Juni 1893 m. Købmand **H e i n r i c h** Johann Bartenbach, f. 17 Marts 1867. [Grand Island.]
 - b. **H e r m a n n**, f. 12 Aug. 1877, Bogholder, g. 26 Nov. 1897 m. **A d e l i n e** Grace Jones, skilt †. [Omaha, Nebraska.]
 - c. **M a r g a r e t h a**, f. 10 Aug. 1879.
2. **C a r l** Sophus Louis, f. 17 Marts 1847 † 1928, Real Estate and Loan Broker, g. 1^o 27 Sept. 1871 m. **E l i s a b e t h** Bell Sexauer, f. 29 Aug. 1852 † 25 Juli 1887, 2^o 3 Aug. 1889 m. **S a t u r n i n e** Marie Josephine Candreia, f. 10 Aug. 1866. [Grand Island.] Børn:

af 1. Ægteskab:

- a. **C a r r i e** Rosamunda, f. 7 Okt. 1872, g. 22 Juni 1897 m. Advokat **F r e d e r i c k** William Ashton, f. 22 Febr. 1871. [Grand Island.]

- b. *Oscar William*, f. 24 Okt. 1875, Kontorist, g. 6 Juni 1908 m. *Isabella Leonard*, f. 7 Juli 1886. [Kansas City, Massachusetts.]
- c. *Charles Patrick*, f. 17 Marts 1880. Grosserer. [Deadwood, S. Dakota.]
3. *Louis Heinrich August*, f. 11 Dec. 1849 † 28 Marts 1898, Kornhandler, g. 15 Juli 1891 m. *Ella Maria Lehman født Rauert*, f. 16 Juni 1859 † 30 Okt. 1926. Søn:
Louis August, f. 10 Maj 1892, Radiotelegrafist, Major A. A. F., U. S. Army, g. 1^o 30 Maj 1917 m. *Elisabeth Barnard Johnson*, f. 15 Juni 1895 † 16 Sept. 1937; 2^o 1939 m. *Florence Waterhouse*. [Spokane, Washington.]

Farfaders Brødre:

1. *Carl Friedrich*, f. 26 Aug. 1802 † 8 Nov. 1878, Overforster, preuss. Forstmester, g. 3 Marts 1843 m. *Dorothea Ellers*, f. 30 Jan. 1823 † 27 Maj 1913. Børn:
a. *Carl Heinrich Adolph Conrad*, f. 6 Sept. 1846 † 20 Nov. 1891, preuss. Kaptajn, g. 13 Okt. 1885 m. *Clara von Wasmer*, f. 1 Jan. 1861. [Hamborg.]
b. *Auguste Helene Elisabeth*, f. 31 Aug. 1848, g. 25 Maj 1870 m. preuss. Generalløjtnant *Max von Scholten*, f. 21 Febr. 1843 † 28 April 1914. [Dessau.]
2. *Christoph til Himmelmark*, f. 12 Aug. 1809 † 10 Juni 1877, g. 22 Dec. 1839 m. *Meta von Breuils*, f. 3 Maj 1819 † 11 Nov. 1889. Børn:
a. *Clemens Breuils*, f. 23 Juni 1846 † i Marts 1911, preuss. Premierløjtnant, g. 30 Juli 1896 m. *Dora Catharina Schröder*, f. 27 Juni 1875. [Göttingen.]
b. *Clara*, f. 1 Jan. 1861, Enke efter Kaptajn Carl von Wasmer (se ovenfor).
3. *Hans Jacob Sophus*, f. 22 Juni 1812 † 13 Sept. 1892. Sønner:
a. *Johan*, f. 27 Nov. 1851 † 5 Sept. 1909, preuss. Generalmajor af Art., g. 22 Okt. 1880 m. *Hella Flugge*, f. 27 Okt. 1859 † 27 Febr. 1920. Børn:
1) *Claire*, f. 23 Sept. 1881, g. 13 April 1921 m. *Otto Ludwig*, f. 3 Juni 1897. [Berlin.]
2) *Hans Harald*, f. 10 Juli 1884 † 20 April 1941, preuss. Oberst, g. 12 April 1917 m. *Margherita Seeger*, født *Hartmann*, f. 9 Febr. 1879 † 22 Jan. 1950. Søn:
Hans Jürgen, f. 26 Juli 1920, g. m. *Leonore von Hochstetter*, f. [Stuttgart.]
b. *Fritz*, f. 26 Febr. 1855 † 10 Juni 1919, Generalagent, g. 4 Maj 1885 m. *Anna Charlotte Caroline Bertha von Schrader*, f. 3 April 1851 † 4 Juni 1925, (hun g. 1^o m. preuss. Kaptajn König †). Datter:
Alma Carla Franziska Bertha, f. 12 Juni 1886. [Hamborg.]

Wedel.



Pommersk, oprindelig holstensk Uradels-slægt, som i det 17. Aarh. kom til Danmark. Kammerherre, Baron Vilhelm Frederik »Weddel« blev 20 Dec. 1672 optaget i Grevestanden. Hans Efterkommere skriver sig »Wedell«. — General, Baron Gustav Vilhelm Wedel ophøjedes 30 Jan. 1684 i grevelig Stand. Hans Efterkommere har nu i nogle Slægtled skrevet sig Wedel Jarlsberg. — Baron Joachim Wedell Wedellsborg erholdt ved kgl. Resolution af 19 Juli 1893 Tilladelse til at føre Familienavnet Wedell-Neergaard og ved Patent af 9 Nov. 1895 Tilladelse til at forene det Neergaard'ske Vaaben med det Wedell Wedellsborgske, dog med et nyt Skjoldhoved, hvori findes tre Liljer i blaat Felt. — Baron Anton Frantz Wedel ophøjedes 21 Jan. 1776 i den preussiske Grevestand (Greverne Wedel - Evenburg - Gödens). Greve Carl Leo Julius Wedel optoges 18 April 1914 i den preussiske Fyrstestand. — Udførlig Slægt-tavle med Vaabenafbildninger i Farver. se Aarg. 1908 og 1951.

Wedell Wedellsborg.

De fleste af Familiens Medlemmer skriver sig Wedell-Wedellsborg (med Bindestreg).

Lensgreve Julius Carl Hannibal Wedell til Wedellsborg (det tidl. Grevskab W.), f. 26 Juli 1881 paa Borupgaard (Søn af Kammerherre, Lensgreve Vilhelm Carl Joachim Ove Casper Bendt til Grevskabet Wedellsborg, f. 6 Okt. 1840 † 7 Okt. 1922, og Comtesse Maria Elisabeth Knuth, f. 7 Marts 1849, g. 14 Sept. 1869 † 18 Aug. 1894), cand. phil., Kammerherre, Hofjægermester, Formand for »Lensgreve Carl Wedells Stiftelse« (K*D.M.) (P.Chr.I.) (Stb.Kr.M.) (S.N.2.¹), g. 26 Jan. 1907 paa Frijsenborg m. Overhofmesterinde* hos Hendes Majestæt Dronning Alexandrine Comtesse Inger Dorte Krag-Juel-Vind-Frijs til Frijsenborg, f. 26 Juni 1885 paa Frijsenborg. [Wedellsborg ved Eiby og Frijsenborg ved Hammel.] Søn:

Greve Charles Bendt Mogens T i d o Wedell til Frijsenborg Avlsgaard og Kraglund, f. 3 Sept. 1908, cand. phil. [Frijsenborg ved Hammel.]

Søster:

Comtesse Christiane, f. 10 Febr. 1879 paa Borupgaard (F.Æ.L.5.), g. m. Kammerherre, Lensbaron Hans Rosenkrantz til Rosenholm, skilt, død. [Rosenholm, pr. Hornslet og K.]

Farbroder:

Baron Carl Ludvig Albrecht Wedell Wedellsborg, f. 2 Okt. 1844 † 24 Dec. 1873, Kammerjunker, Premierlieutenant i

Livgarden, g. 31 Jan. 1872 m. Comtesse Charlotte Sophie Adelheid Krag-Juel-Vind-Frijs, f. 31 Jan. 1853 † 9 Febr. 1920 (hun g. 2^o 23 Juli 1885 m. nederlandsk Vicekonsul, Dr. med. Johannes Everhardus de Vooght, skilt). Datter:

Baronesse Julie Benedicte Christiane (Adanne), f. 25 Okt. 1872 paa Hellingegaard (Halsted K.) (B.M.I.*), Enke efter Hofjægermester, Baron Gustav Lerche.

Farfaders Farbrødre:

1. *Baron Joachim Godske, f. 24 Jan. 1785 † 17 Juli 1860, Generallejtant, Kammerherre. Børn:*

a. *Baron Frederik Julius, f. 14 Febr. 1814 † 14 Febr. 1901, Overførster paa Vallø, Hofjægermester, Kammerjunker, g. 26 Juni 1855 m. Baronesse Marie Frederikke Caroline Holck, f. 26 Aug. 1835 † 22 Juli 1891. Datter:*

Baronesse Louise Marie Sofie, f. 4 Febr. 1862 paa Nygaard (Egen K.), Stiftsdame i Vallø. [Hillerød.]

b. *Baron Hans Rudolph, f. 12 Dec. 1825 † 10 April 1871, Ritmester, g. 28 Aug. 1861 m. Karine Lucie Elisabeth Scavenius, f. 2 Okt. 1840 † 25 April 1920. Sønner:*

1) *Baron Joachim Gregers, f. 4 Nov. 1863 † 29 Nov. 1899, Kammerjunker, Premierlieutenant, g. 12 Nov. 1895 m. Holga Wessel, f. 29 Juli 1875 † 12 Maj 1926 (g. 2^o m. Forlagsdirektør August Louis Henrik Bagge, † 1941), Søn:*

Baron Theodor Mogens, f. 8 Febr. 1899 i Kbh. (G), g. 14 April 1934 i Søllerød m. Else Vibeke Juul (F.: Redaktør Aage J. og Marie Nielsen), f. 6 Jan. 1907 i Odense (St. K.). [Ordrup.]

2) *Baron Hans Rudolf til Vexebogaard, f. 7 Okt. 1868 † 24 Maj 1952, Kontorchef, g. 5 Okt. 1905 i Kbh. m. Karen (Kamma) Marie Louise Inga Norstrand (F.: Grosserer, Etatsraad Carl Claus N. og Caroline Agnete Christensen), f. 11 Okt. 1881 i Kbh. (B). [K.] Børn:*

a) *Baronesse Agnete, f. 23 Aug. 1906 i Taarbæk, overord. Stiftsdame i Vallø, Terapeut paa Kommunehospitalet. [K.]*

b) *Baron Bendt, f. 1 Nov. 1919 i Kbh. (C), Civilingeniør, g. m. Gerda de Roepstorff Paludan (F.: Bibliotekar, cand. mag. Hans Aage Puggaard P. og Agnes Amelia de Roepstorff), f. 28 Marts 1923 i Hellerup. [K.] Børn:*

(1) *Baronesse Benedicte, f. 6 Juni 1948 i Usse-rød (Hellerup K.) (Vallø).*

(2) *Baron Michael Gustav, f. 21 Okt. 1950 i Hellerup.*

(3) *Baronesse Julie Vibeke, f. 12 Marts 1953 i Chi-cago.*

c. *Baron Vilhelm Ferdinand, f. 6 Dec. 1827 † 3 Aug. 1914, Kammerherre, Amtmand, g. 18 Nov. 1859 m. Comtesse Louise Marie Sophie Schulin. f. 27 Dec. 1839 † 3 April 1904. Børn:*

- 1) *Baron J o a c h i m Godske, f. 19 Sept. 1860 † 17 Jan. 1937, Kammerherre, Amtmand, g. 30 April 1896 m. S o p h i e C h r i s t i a n e Bruun Neergaard, f. 19 Febr. 1876 † 16 Juni 1938. Børn:*
- a) *Baron F i n n til Vejlegaard, f. 2 Aug. 1897 i Kbh. (Jac.), Besidder af Det Zeuthen-Neergaardske Fideikommis, Medbesidder af Det Bruun-Neergaardske Fideikommis og det Wedell-Scheelske Fideikommis, Civilingeniør, Direktør for Næstved-Præstø-Mern Banen og Kalvehave Banen, Landvæsenskommissær, Medl. af Repr.skabet for Dansk Ingeniørforening, Formand i Best. for Direktør-Samraadet ved Danske Privatbaner (R*), g. 5 Okt. 1926 i Spiellerup m. E l l y T o v e Hassel (F.: Kaffehandler Einar Chr. Vilhelm H. og Jutta Borch Bilfeldt), f. 15 Juli 1900 paa Fr.berg. [Præstø og Vejlegaard pr. Roskilde.] Børn:*
- (1) *Baronesse B i r t e Marie Louise, f. 28 Juli 1927 i Odense (Ths. Kingo), Student, Korrespondent, g. 14 Juni 1952 i Kirkerup m. Arkitekt Flemming Steen Seiersen, f. 24 Maj 1927. [K.]*
- (2) *Baronesse V i b e k e, f. 23 Marts 1930 i Odense (Ths. Kingo) (Vallø.) [K.]*
- (3) *Baronesse H a n n e, f. 25 April 1934 sst. (Ths. Kingo), Student. (Vallø.)*
- (4) *Baron O v e J o a c h i m, f. 29 Dec. 1938 sst. (Ths. Kingo).*
- b) *Baronesse V i b e k e, f. 29 April 1899 i Hjørring, cand. phil., g. m. Kammerherre, Hofjægermester Niels Juel til Hverringe.*
- c) *Baronesse Anna Sophie Marie Benedicte (L i a), f. 8 Febr. 1912 i Svendborg, Sygeplejerske, g. 8 Marts 1946 m. Sognepræst Ebbe Asgerssøn Juul, f. 23 Maj 1910. [Obbekjær pr. Ribe.]*
- 2) *Baronesse S o p h i e Hedevig, f. 13 Aug. 1867 i Hille-rød, g. 27 Maj 1898 paa Frederiksborg m. Dommer S t e p h a n Peter Hansen Skouenborg, f. 20 Juni 1861 † 20 Febr. 1922. [K.]*
- 3) *Baron V i l h e l m, f. 26 April 1873 † 3 Sept. 1946, Kammerherre, Oberst, g. 4. Maj 1900 m. Baronesse L o u i s e Wedell Wedellsborg, f. 20 Marts 1869 † 29 Juli 1932. Børn:*
- a) *Baronesse T h a l i a Louise, f. 9 Aug. 1905 i Kbh., g. 6 Dec. 1932 i Viby m. Hofjægermester, cand. jur. N i e l s Rudolf Estrup til Skaføgaard og Fjeld, f. 6 Febr. 1899 paa Ormstrup. [Fjeld ved Pindstrup.]*
- b) *Baronesse L o u i s e, f. 27 Dec. 1906 i Helsingør (Kronborg Slots K.), g. 22 Maj 1931 i Kbh. (C) m. Stiftamtmand* Jørgen Berner.*

- c) Baron Sigismund Joachim Henrik, f. 21 Febr. 1909 i Kbh. (G), Kammerjunker, Oberstløjtnant, Chef for Hjemmeværnets Befalingsmandsskole (R*) (N.O.N.4.) (S.Sv.3¹) (S.Fr. Aut. F.T.1.), g. 19 April 1938 i Kbh. (G) m. Ayoë Yvonne Styrmer (F.: Oberstl. Hother S. og Valborg Sofie Larsen), f. 15 Juni 1913 paa Frederiksberg (Jesus K.) [Charlottenlund.] Børn:
 (1 Baron Henrik Vilhelm, f. 11 Maj 1940 i Charlottenlund (Mess.)
 (2 Baronesse Marie Louise, f. 4 Febr. 1943 i Charlottenlund (Mess.) (Vallø).)
- 4) Baron Karl, f. 25 Juli 1877 i Hjørring, Kammerherre, Oberstløjtnant*, Revisor* i Ordenskapitulet (K*D.M.) (H.T.H.) (B.L.5.) (F.Cb.4.) (Gr.Fr.5.) (N.O.N.4.) (N.St.O.3.²) (Pr.R.Ø.4.) (R.St.Stan.3.) (S.Kr.4.), g. 11 Okt. 1907 i Kbh. (G) m. Ettie Caroline Blom (F.: Etatsraad Ferdinand Victor B. og Ellen Marguerit Halkier), f. 18 Marts 1884 i Kbh. (Vedbæk) [Hellerup.] Børn:
 a) Baron Vilhelm Ferdinand, f. 12 Nov. 1908 i Kbh. (G), cand. jur., Kontorchef i Socialministeriet, Formand for Ministerialforeningen, Medlem af Best. for Danske Statsembedsmænds Samraad, (R*), g. 26. Sept. 1942 i Jægersborg K. m. Baronesse Birte Engelke Schaffalitzky de Muckadell, f. 5 Aug. 1921 paa Margretesminde. [K.] Børn:
 (1 Baronesse Anne Benedicte, f. 31 Jan. 1947 i Kbh (G). (Vallø).
 (2 Baron Johan Ludvig, f. 1 Nov. 1951 i Kbh.)
 b) Baronesse Ettie (Iner), f. 12 Okt. 1909 i Kbh. (G), g. 20 Nov. 1936 paa Frederiksberg m. Dr. phil. Moritz Moes, f. 19 Jan. 1903 i Amsterdam, skilt. (Hellerup K.), cand. phil.
 c) Baron Joachim Godske, f. 12 Okt. 1926 i Kbh. (Hellerup K.), cand. phil.
- 5) Baron Frederik Julius, f. 23 Sept. 1885 paa Frederiksberg, Direktør i A/S. Lorentz Petersen, g. 23 Juni 1917 i Gadevang m. Ellen Brøndsted (Ø.r.K.M.) (F.: Læge Christian Andreas B. og Bertha Lorentzen), f. 10 Nov. 1886 i Kbh. (Søllerød K.). [Lyngby.] Børn:
 a) Baronesse Ellen Irene, f. 3 Febr. 1919 i Kbh (Fr.borg Slotk.), g. 7 Okt. 1950 i Lyngby m. Fuldmægtig, Kaptajn løjtnant Jørgen Kampmann, f. 7 Okt. 1916 i Nykøbing M. [Hellerup.]
 b) Baron Niels Joachim, f. 23 Maj 1924 i Kbh. (Fr.) Student, Sekondløjtnant, ansat i British Motors A/S. [Lyngby.]

- d. *Baron Gustav Joachim, f. 6 Sept. 1829 † 6 Juli 1903, Kammerherre, Ritmester, g. 1^o 12 Maj 1859 m. Louise Elise Henriette Bruun de Neergaard, f. 14 Juni 1837 † 16 Febr. 1864, 2^o 4 Juni 1868 m. Thalia Scheel, f. 24 Nov. 1840 † 11 Juni 1896. Børn:*

af 1. Ægteskab:

- 1) *Baron Joachim Wedell-Neergaard til Svenstrup (del tidl. Familiegods S.), f. 11 Jan. 1862 † 4 Jan. 1926, cand. polit., Kammerherre, Hofjægmester, g. 21 Juli 1896 paa Lystrup m. Comtesse Henry Caroline Julie Moltke, f. 29 Marts 1873 paa Lystrup. [Egholm ved Skibby.] Børn:*
 - a) *Baronesse Elise Louise Thalia, f. 10 Juni 1897 paa Svenstrup, g. 8 Aug. 1918 sst. m. Oberstløjtnant, Hofjægmester. Baron Tage Reedtz-Thott.*
 - b) *Baron Christian Wedell-Neergaard til Svenstrup, f. 14 Aug. 1899 † 23 Marts 1949, Hofjægmester, g. 6 Nov. 1925 i Kbh. (C) m. Comtesse Mannon Christiane Olga Schimmelmänn, f. 10 Nov. 1904 paa Dronninglund, Priorinde for Roskilde adelige Jomfrukloster. [Roskilde.] Sønner:*
 - (1) *Baron Gustav Joachim Christian Wedell-Neergaard, f. 13 Sept. 1926 paa Overdrevsgaarden.*
 - (2) *Baron Jens Wedell-Neergaard til Svenstrup, f. 13 Aug. 1928 paa Svenstrup, Student.*
 - (3) *Baron Bent Wedell-Neergaard, f. 29 Maj 1932 paa Svenstrup.*
- 2) *Baron Carl Hannibal Ludvig, f. 12 Dec. 1863, † 10. Febr. 1948, Kammerherre, Hofjægmester, kgl. Jægmester, g. 8 Okt. 1897 paa Svenstrup m. Marie Louise Henriette Lerche, f. 26 Juli 1877 paa Frederiksborg (Fi.M.M. 1939-40). [Krogen ved Hillerød.] Børn:*
 - a) *Baronesse Ingeborg Louise, f. 25 Febr. 1901 paa Ostrup, g. m. Hofjægmester Ove Skeel.*
 - b) *Baronesse Esther Marie, f. 19 Dec. 1903 paa Ostrup, g. 14 Jan. 1927 i Kbh. m. Ambassadør i Oslo Mathias Aagaard Wassard (R.*D.M.), f. 19 Febr. 1893 i Frederikshavn. [Oslo.]*
 - c) *Baron Gustav Joachim, f. 19 Jan. 1905 paa Ostrup (Esbønderup), Leder af Det Østasiatiske Kompagni's Afd. i New York, Medlem af Best. for »The Scandinavian Airline System« (Chr.X.Fr.M.), g. 14 Juni 1938 i Memphis, Tennessee, m. Kathryn Maxine Alcott, f. 16 Dec. 1915 i Fordyce, Arkansas. [New York.] Børn:*
 - (1) *Baronesse Louise, f. 8 Juni 1939 i San Francisco.*
 - (2) *Baron Henri Ludvig, f. 3 Okt. 1941 i New York.*

- d) *Baronesse Dagmar Henriette*, f. 26 Febr. 1909 i Hillerød, g. 1^o m. cand. polit. Esger Juel, skilt, g. 2^o 24 Sept. 1938 i Kbh. m. Direktør Carl-Johan Reiersen Bock, f. 5 Marts 1895 † 19 Juli 1944; 3^o 25 Jan. 1948 i Kbh. m. Aage Worsaae, f. 14 Dec. 1899.

af 2. Ægteskab:

- 3) *Baron Henrik Georg*, f. 4 Dec. 1870 † 5 Jan. 1948, Løjtnant, g. 20 Sept. 1905 m. Comtesse Karen Amy Danneskjold-Samsøe, f. 8 Aug. 1877 † 16 Febr. 1931.
Børn:
- a) *Baron Ernest Niels*, f. 5 Sept. 1908, Student, Sekondløjtnant i Livgarden, Medbesidder af Det Wedel-Scheelske Fideikommis, g. 1 Juni 1940 m. Tove Henningsen (F.: Direktør Sven H. og Vanda Herforth), f. 14 Aug. 1916. [K.] Sønner:
(1 *Baron Frederik Gustav*, f. 27 Nov. 1940 i Kbh. (Frh.)
(2 *Baron Christian Henrik*, f. 5 Juni 1943 i Kbh. (Frh.)
(3 *Baron Gustav*, f. 13 Okt. 1946 (Mess.K.))
- b) *Baronesse Clara Mathilde Henriette Thalia*, f. 8 Juli 1910, g. 25 Maj 1930 m. Stiftsprovst Carl Bay, f. 2 Marts 1900 i Kiaby, Sverige (R.*). [Aalborg.]
- c) *Baron Henrik Georg*, f. 1 Juli 1914, Sekondløjtnant i Livgarden, g. 11 Febr. 1939 m. Nina Wessel (F.: Legationssekretær Theodor William W. og Adelaide Moresco), f. 9 Maj 1917, skilt (hun g. 2^o m. Godsejer Gert Treschow) [K.]
- 4) *Baron Hans Rudolph Gustav til Williamsborg*, f. 9 April 1872 paa Overdrevsgaarden, Løjtnant* i Livgarden, Landbrugskandidat, g. 6 Juni 1903 m. Estrid Moe Fangel (F.: vestindisk Købmand P. G. F. og Helen Moe), f. 15 Maj 1879. [Williamsborg ved Daugaard.] Børn:
- a) *Baron Gregers*, f. 17 April 1904 paa Williamsborg, Sekondløjtnant i Livgarden, Præsident i W. A. Taylor & Co., g. 5 Jan. 1930 m. Ellen Jane Mac. Namara, f. 5 Aug. 1902. [New York.] Søn:
Baron Gustav Henri, f. 13 Okt. 1930.
- b) *Baron Ebbe*, f. 15 Sept. 1905 paa Williamsborg, Landbrugskandidat, g. 21 Juli 1948 i Charlottenlund (Mess.) m. Kirsten Lange (F.: Premierløjtnant Axel L. og Margrethe Helene Jonassen), f. 31 Marts 1925 i Aarhus. [Kolding.] Børn:
(1 *Baronesse Marianne*, f. 23 Dec. 1950 i Kolding (Daugaard K.) (Vallø.)
(2 *Baron Karl Gustav*, f. 2 Maj 1953 (Diernisse K.).

- c) Baron **G u s t a v**, f. 4 Juli 1907 paa Williamsborg, Prokurist i A/S Constantin Brun, g. 13 April 1938 i Kbh. (Jac.) m. Grete Kongsted (F.: Grosserer Halfdan K. og Inger Kjædebye), f. 18 Okt. 1913. [K.] Børn:
 (1 Baronesse Karen Elisabeth, f. 11 Nov. 1938. (Vallø.)
 (2 Baron Gregers Hannibal, f. 20 Maj 1941.
 (3 Baron Henrik Mogens, f. 3 Nov. 1942 i Kbh.)
- d) Baron **H a n n i b a l**, f. 15 Nov. 1909 paa Williamsborg. [New York.]
- e) Baronesse **H e l l e n** Thalia, f. 15 Nov. 1909 paa Williamsborg, Sygeplejerske, g. 1^o m. Kaptajn Flemming Lerche, skilt, 2^o 23 April 1941 i Kbh. (b. v.) m. Ingeniør Axel Gregers Winther Mørch, f. 15 Okt. 1897. [K.]
2. Baron **F e r d i n a n d**, f. 19 April 1792 † 22 Jan. 1862, Kammerherre, Holjægernester, Overlørster. Sønner:
- a. Baron **C a s p e r**, f. 18 Jan. 1820 † 28 Marts 1865. Søn: Baron August (Gustav) Frederik Ferdinand Leopold, f. 2 Nov. 1858 † 10 Febr. 1939, Kammerherre, Oberstløjtnant, g. 26 Marts 1884 m. Johanne Marie Perber-Slager, Medbesidderinde af det Slager'ske Fideikommiss, f. 29 Sept. 1863 † 12 April 1933. Børn:
 1) Baronesse Augusta E b b a Eleonore Johanne, f. 12 Dec. 1890 i Kbh., g. 28 Juni 1921 i Vejlbj K. m. Billedhugger N j a a l Ingelbrecht Knudssøn. f. 23 Jan. 1894. [K.]
 2) Baronesse F r i t z e Louise Fernanda, f. 9 Okt. 1895 i Kbh., overord. Stiftsdame i Vallø (M.T.Kha.) (D.r.K.M.) (F.M.M. 1939—40) (F.M.R.2.) (N.H.VII. Fr.K.) (Po.r.K.3.) (Rum.r.K.) (S.r.K.2.). [Hellerup.]
- b. Baron August (Gustav) Frederik, f. 20 Dec. 1844 † 14 Juni 1923, Kammerherre, Oberst, g. 1^o 26 Okt. 1879 m. Marie Engelhardt, f. 6 Marts 1843 † 31 Jan. 1889, 2^o 27 Juli 1898 m. Olga Vett (F.: Geheimeetsraad Emil V. og Caroline Langballe), f. 15 April 1875 i Aarhus (V.F.). [Hellerup.]
 af 2. Ægteskab:
 1) Baron P r e b e n Emil, f. 17 Aug. 1899 i Kbh. (V.F.), Civilingeniør, g. 12 Juni 1941 i Kbh. (b.v.) m. Ulla Dagmar Berntsen, f. 5 Nov. 1912 i Kbh., separ. 1944 † 19 Juli 1952. [K.]
 2) Baron E r n s t Gustav, f. 5 Febr. 1901, Arkitekt, g. 31 Marts 1931 m. G u d r u n Bruusgaard, f. 4 Okt. 1904. [Thurø.] Børn:
 a) Baron E b b e. f. 19 Febr. 1932.
 b) Baronesse I n g e, f. 19 Marts 1934. (Vallø.)
 3) Baron H e l g e, f. 12 April 1904, g. 6 Juni 1930 m. M e t h a Harboe, f. 18 Marts 1908, skilt 18 Juni 1941

Wedel.

(hun g. 2^o m. Forpagter Christen Kold-Pedersen).
[Køge.] Datter:
Baronesse J y t t e, f. 18 Nov. 1934. (Vallø.)

Wedel Jarlsberg.

Den ældre Linje.

Lensgreve Peder Anker Wedel Jarlsberg, f. 18 Aug 1875 paa Rise i Sem (Søn af Øverste-Kammerjunker Lensgreve Johan Caspar Herman, f. 8 Febr. 1841 † 10 Nov. 1922, og Helene Louise Celine von Radetzky-Miculicz, f. 23 Febr. 1847, g. 25 Sept. 1867 † 15 Febr. 1931), Kammerherre, Chef* for det kgl. norske Hof og Hofmarskal* hos H. M. Kongen af Norge, Ordensskatmester* og fast Medlem* af St. Olavs Ordenens Raad, Major* af Inf. (K^{1*}) (N.H.VII.sJ.M.) (N.St.O.1) (N.D.M.) (Fi.H.R.1) (F.Æ.L.2) (I.M.&L.5) (N.O. H.5) (Po.P.R.1) (Pr.J.1) (S.N.1) (Ø.F.J.3), g. 25 Okt. 1901 m. Hermine Egeberg (N.H.VII.s J.M.) (N.r.K.), f. 14 Nov. 1881. [Oslo.] Børn:

1. Greve Johan Caspar Herman til Stamhuset Jarlsberg, f. 10 Aug. 1902 i Asker (F.Æ.L.5.), g. 20 Juni 1930 i Egense K. m. Comtesse Anna Sophie Ahlefeldt-Laurvig-Lehn, f. 10 Sept. 1907 paa Lehnskov. [Jarlsberg.] Børn:
 - a. Greve Gustav Wilhelm, f. 29 Juli 1931 paa Jarlsberg, Student, Fændrik i Infanteriet.
 - b. Baron Frederik Hartvig Herman, f. 14 Aug. 1933 paa Jarlsberg.
 - c. Comtesse Alice Hermine Lenna, f. 23 Maj 1937 i Tønsberg.
2. Comtesse Cecilie Helene, f. 14 Sept. 1904 i Oslo, g. 19 Maj 1926 i Ullern m. adm. Direktør for A/S »Stormbull» Bernt Julius Fossum, f. 21 Juni 1898. [Oslo.]
3. Comtesse Harriet Celine, f. 7 Nov 1908 i Oslo, g. m. Gesandt i Bern, cand. jur. Peter Martin Anker.
4. Comtesse Hede vig, f. 9 Jan. 1913 i Oslo, g. 6 April 1937 i Ullern m. Medindehaver af Fa. Ole Paus Eftf., cand. jur. Per Christian Cornelius Paus, f. 28 April 1910. [Oslo.]
5. Baron Carl-Frederik, f. 29 Febr. 1916 i Oslo. Agronom, g. 27 Juni 1942 i Hamar m. A ag o t Eriksen (F.: Skoleinspektør Otto E. og Nana Hofstad), f. 4 Okt. 1918 i Hamar. [Vang pr. Hamar.] Døtre:
 - a. Baronesse Nanna, f. 7 Nov. 1944.
 - b. Baronesse Birgit, f. 2 Maj 1948.

Farfaders Broder:

Baron Herman til Bogstad, f. 23 Marts 1818 † 3 Aug 1888, Første Hofjægermester ved det norske Hof. Sønner:

1. Baron Wilhelm Christian, f. 20 Febr. 1852 † 6 Sept. 1909, pavelig Gehejme-Kammerherre, norsk Kammerjunker, g. 30 Dec. 1879 m. Baronesse Edle Frederikke Rosenørn-Lehn, f. 6 Juli 1860 † 2 Juli 1921. Datter:

Wedel.

Baronesse **C a r m e n** Anna Louise Petra Josephine Agnes Geneviève Nini Polyxène Helene Sigrid Maria, f. 12 Dec. 1885. g. 21 Juli 1909 m. Senator, Højesteretsadvokat, Professor ved Universitetet i Genua, Advokat ved den H. Romerske Rota Antonio Enrico Luigi Carlo Raimondo Commendatore Boggiano Pico, f. 31 Aug. 1873 [Genua.]

2. **Baron C a r l** Gustav, f. 20 Febr. 1854 † 11 Jan. 1924, g. 5 Dec. 1878 m. **A m a l i e** Thomine Michelet, f. 21 Dec. 1859 † 5 Juni 1933. Døtre:

- a. Baronesse **N i n i** Augusta, f. 3 April 1881, g. 1^o 29 Aug. 1903 m. Major i 2. Div. Inf., Højesteretsadvokat **C h r i s t i a n** Blom (K.2), f. 26 Maj 1877, skilt, 2^o 9 Marts 1935 m. Statsraad, Professor, Dr. **F r e d r i k** Stang, f. 27 Dec. 1867 † 15 Nov. 1941. [Oslo.]
- b. Baronesse **H a r r i e t** Caroline, f. 20 Maj 1883, g. 12 Sept. 1907 m. Kaptajn i 1. Div. Inf. **N i e l s** **H e r m a n** Christian Schultz, f. 8 Okt. 1880 † 15 Nov. 1947. [Oslo.]

Den yngre Linie.

Uddød i Mandslinjen 27 Juli 1942.

Baronesse **H i l d u r** Marschalck, f. 25 Jan. 1874 (Datter af cand. phil. **B a r o n** **O s c a r** Severin, f. 20 Juni 1822 † 17 Aug. 1909 og **M a r y** Manning, f. 25 Dec. 1838, g. 4 Okt. 1864 † 7 Dec. 1895), g. 10 Juni 1905 m. Administrator og Guvernør over Mandatterritoriet New Guinea, General Sir **W a l t e r** Ramsay Mac Nicoll, f. 21 Maj 1877 † 24 Dec. 1947. [Rose Bay, Sidney, Austr.]

Faders Broder:

Baron F e r d i n a n d Julius, f. 23 Okt. 1823 † 11 Aug. 1907, Kammerherre, Kommandørkaptajn. Søn:

Baron G e o r g Ernst Gustav Vilhelm Louis, f. 9 Juni 1865 † 23 Dec. 1935, g. 6 Jan. 1907 m. **S i g r i d** Therese Halvorsen, f. 3 Marts 1881 † 11 Marts 1937. Datter:

E l l a Sonja, f. 28 Juli 1907, g. 18 Okt. 1930 m. Diplomingeniør **I v a r** Marius Gjersøe, f. 15 Juli 1904. [Oslo.]

Wedel-Evenburg-Gödens.

Greve **H a r o** **B u r c h a r d** Wedel, Baron Wedel Jarlsberg, til Evenburg og Gödens med Wedelfeld, f. 26 Juli 1891 paa Evenburg (Søn af Dr. theol. & jur., Ritmester Greve **G e o r g** **E r h a r d**, f. 2 Jan. 1861 † 4 Dec. 1931 og **J u l i a** Friherreinde von dem Bussche-Ippenburg, gen. von Kessel, f. 22 Juli 1867, g. 30 Maj 1888 † 21 Maj 1951), Referendar*, Reserve-løjtnant*, Landbrugskandidat, Landskabsraad (Pr.J.K.2.); g. 9 Okt. 1921 i Frankfurt a. M. m. **I r e n e** Friherreinde von Langermann und Erlencamp (F.: Generalmajor Rudolf Friherre v. L. u. E. og **I d a** **W i l h e l m i n e** Mathilde von Stoesser), f. 17 Sept. 1896 i Schwerin. [Gödens v. Neustadt-Gödens.]
Børn:

Wedel.

1. Greve Carl Edzard Jürgen, f. 15 Febr. 1924 i Göttingen, g. 20 Nov. 1953 m. Erika-Elisabeth (Heidy) Margarita Wilhelmina Grevinde von Faber-Castell (F.: Roland Greve F.-C. og Alix May von Frankenberg und Ludwigsdorf), f. 2 Sept. 1930 i Dürrenhembach. [Gödens.]
2. Greve Uve Dankward Wedigo, f. 15 Aug. 1925 i Frankfurt a. M. [Gödens.]
3. Comtesse Oriana Roswita, f. 5 Juli 1928 paa Gödens. [Gödens.]
4. Greve Burchard Hasso, f. 19 Febr. 1931 sst. [Gödens.]
5. Greve Wedigo Erhard Nikolaus, f. 24 Sept. 1932 i Wilhelmshaven. [Gödens.]
6. Comtesse Tjaldia Maria Juliane, f. 11 Jan. 1934 paa Gödens. [Gödens.]

Søskende:

1. Comtesse Elfriede Julia, f. 23 Maj 1890 i Hannover; g. 1 Maj 1916 paa Evenburg m. Ritmester*, Regeringsdirektør Hans Jürgen Dietrich von Lücken til Massow med Eychensruh og Kornhorst, f. 17 Dec. 1883 paa Massow † 22 Juli 1946 i Merseburg. [Loga i Ostfriesland.]
2. Greve Carl Erhard til Nesse, f. 7 Nov. 1898 paa Evenburg; Dr. phil. Landbrugskandidat (I) (Pr.J.1.); g. 21 Juni 1928 i Ballenstedt a. H. m. Reintraut Clara Mathilde von Oertzen (F.: Generalmajor Gustav Adolf v. O. og Reintraut Anna Mathilde von Woedtke), f. 16 Jan. 1901 i Danzig. [Loga.] Børn:
 - a. Comtesse Julia Elisabeth, f. 26 Juli 1929 i Wursen. [Loga.]
 - b. Greve Carl Tido Sievert, f. 28 Juni 1931 i Loga; stud. phil. [Loga.]
 - c. Comtesse Theda Ilse, f. 13 Maj 1933 i Loga. [Loga.]
 - d. Greve Georg Erhard Tilemann, f. 29 Jan. 1935 i Loga.
 - e. Comtesse Armgard Silvia Florine, f. 27 Marts 1938 i Loga.
3. Greve Georg Albrecht, f. 25 Sept. 1906 paa Evenburg; Regeringsraad*. [Evenburger Vorbürg, Loga og Aschendorf.]

Farfader:

Greve Carl Georg Ferdinand Gerhard, f. 7 Aug. 1827 † 2 Maj 1898. Søn:

Greve Botho Friedrich, f. 23 Dec. 1862 † 1 Febr. 1943; Geheimeraad, Gesandt, g. 23 Marts 1895 i Berlin m. Comtesse Ilse Wedel, se nedenfor. [Philippsburg og Norderney.] Døtre:

1. Comtesse Ilse Yvonne Frieda Luise Anna Marie, f. 14 Marts 1896 i Paris (Pr.r.K.3), g. 12 Jan. 1920 i Berlin m. Oberstløjtnant Carl Christian Gottlieb Moritz Greve

- Hohenthal til Püchau, f. 26 Dec. 1888 † 6 Maj 1951. [Philippsburg.]
2. Comtesse **Silvia Antoinette Walpurgis Valerie Constanze Erharda**, f. 25 Aug. 1902 i Wien, g. 11 Juni 1925 i Berlin m. dr. jur., Major **Werner Heinrich Greve von der Schulenburg** til Filehne, f. 4 Sept. 1890 † 12 Dec. 1944: skilt 1936. [Philippsburg.]

Farfaders Farfader:

Greve Clemens August, f. 9 Sept. 1754 † 26 Dec. 1825; Søn:

Greve Friedrich Wilhelm Carl Ferdinand, f. 28 Marts 1798 † 14 Juli 1872, Generaløjntant; Sønner:

1. **Greve Clemens August Carl**, f. 15 Febr. 1829 † 7 Febr. 1907, Overskænk og Overstaldmester, g. 11 Okt. 1863 m. **Margarete Pauline Constanze Friherreinde von Falkenstein**, f. 17 Nov. 1842 † 7 Jan. 1926. Børn:

a. Comtesse **Anna Elisabeth Berta Constanze**, f. 20 Dec. 1864 i Oldenburg, g. 27 Maj 1893 paa Gross Zschocher m. Generalmajor **Clamor Otto Hans Friherre von dem Busche-Haddenhausen**, f. 27 Aug. 1862 † 18 Juni 1925. [Hildesheim.]

b. **Greve Clemens Wilhelm Paul Carl**, f. 15 Okt. 1866 † 26 Maj 1945, Landraad, Ritmester, g. 7 Sept. 1911 m. Comtesse **Pauline Wedel**, se nedenfor. [Bad Honnef, Rhein.] Børn:

1) **Greve Gustav-Wilhelm Johann-Albrecht Clemens Oscar Carl**, f. 16 Dec. 1912 i Hannover, Major*, Bibliotekar, Museumsdirektør (M), g. 13 Maj 1942 m. **Sophie Maria Emmanuela Comtesse Bellegarde** (F.: **August Marie Rudolf Emanuel Franz Greve B.** og **Prinsesse Marie zu Oettingen-Oettingen og Oettingen-Wallerstein**), f. 21 Febr. 1914 i Wien. [Schloss Harburg, Kr. Donauwörth.] Børn:

a) Comtesse **Maria-Elisabeth Pauline Barbara Emanuela Theobalda**, f. 18 Juni 1943 i Troppau.

b) **Greve Clemens-August Eugen Maria Emanuel**, f. 22 Juli 1944 i Troppau.

2) Comtesse **Victoria Marie Juliane**, f. 9 Aug. 1914 i Hannover, g. 21 Juni 1935 paa Gross Zschocher m. Landmand **Hans Peter Kurt Heinrich von Hellendorff**, f. 31 Juli 1907 i Querfurt. [Sandfort v. Olfen.]

3) Comtesse **Elisabeth Bertha Theda**, f. 1 April 1916 i Hannover, g. 13 Jan. 1940 paa Gross Zschocher m. Dr. jur. **Wolfgang Greve von Werthern-Beichlingen**, f. 31 Jan. 1910 † 29 Maj 1940. [Bonn, Rhein.]

c. Comtesse **Elisabeth Hedda Paula Konstanze Maria**, f. 14 Maj 1879 i Oldenburg, Johannitersøster. [Eddesse, Kr. Peine.]

2. **Greve Wilhelm Johann Ludwig**, f. 15 Nov. 1837 † 25 April 1912, Geheimeraad, Kammerherre, Oberst, g. 10 Okt.

1861 m. *L u i s e Caroline Auguste Alexandra Friherreinde Bodelschwingh-Plettenberg*, f. 2 Aug. 1839 † 10 Okt. 1882.
Sønner:

a. *Greve Adolf Ferdinand*, f. 25 Sept. 1870 † 29 Dec.

1949. Major, g. 16 Aug. 1906 m. *Friherreinde Erica Wally von Rheinbaben*, f. 15 Sept. 1885 † 22 Nov. 1930.

Døtre:

1) *Comtesse Louise Wally*, f. 17 Sept. 1907 i Potsdam, g. 2 Sept. 1930 paa Sandfort m. *H en n i n g Ernst Karl Reinhard Greve von Stosch*, f. 18 Maj 1897 paa Polnisch-Kessel. [Haus Ruhr v. Schwerte a. d. Ruhr.]

2) *Comesse Renata Erica*, f. 20 Maj 1909 i Potsdam, g. 6 Maj 1950 paa Sandfort m. *Wilhelm Erich Hilmar Adalbert Greve vom Hagen-Möckern*, f. 3 Dec. 1900 i Papsdorf (g. 1^o 1936 m. *Margarethe von Hellendorff*). [Sandfort.]

b. *Greve Wilhelm August*, f. 2 Sept. 1882 † 1 Aug. 1915, *Ritmester*, g. 30 Marts 1912 i Berlin m. *Anne Marie Ellen Vera von Dirksen* (F: *Geheimeraad Willibald v. D. og Ellen Vera von Schnitzler*), f. 29 Marts 1890 i Berlin (hun g. 2^o 1919 m. *Gesandt, dr. Jur. Carl Ludwig Diego von Bergen*, f. 30 Okt. 1872). Datter:

Comtesse Elka, f. 10 Sept. 1913 i Potsdam, *Boghandler*. [Wiesbaden.]

Farfaders Farfaders Broder:

Greve Erhard Gustav, f. 22 Marts 1756 † † 8 Febr. 1813, *Generalmajor*. Søn:

Greve Carl Anton Wilhelm, f. 6 Juni 1790 † 18 Nov. 1853, *Geheimeraad*, g. 1^o 15 Juli 1827 m. *Friherreinde Caroline Amalie Ludowika Marianne Charlotte von dem Busche-Hühnefeld*, f. 10 Maj 1805 † 30 Juni 1828, 2^o 30 Juli 1830 m. *Friherreinde Wilhelmine Caroline Theodora Sophie Juliane von dem Busche-Hühnefeld*, f. 10 Maj 1805 † 21 Juni 1890.

Sønner:

af 1. Ægteskab:

1. *Greve Carl August Erhard*, f. 28 Maj 1828 † 4 Juni 1885, *Generalmajor*, g. 23 Juli 1863 m. *L u i s e Ernestine Charlotte von Eschwege*, f. 17 Sept. 1847 † 17 Nov. 1841 (hun g. 2^o m. *Genero'lojtnant Günther Wilhelm Carl Greve von der Groeben* † 28 Febr. 1900). Børn:

a. *Greve Georg*, f. 17 April 1868 † 13 Juni 1950, *Gesandt*, g. 23 Jan. 1897 i Dresden m. *V a l e r i e Fanny Mariane Henriette Florence Friherreinde von Magnus til Øvre-og Nedre Ølsa* (F.: *Karl Friherre v. M. og Florence von Zezschwitz*), f. 6 Aug. 1875 paa Nedre-Ølsa. [Nordernev.]

b. *Comtesse Luise Ilsa Anna Emilie*, f. 18 Jan. 1874 i Hannover, g. 23 Marts 1895 i Berlin m. *Grev Botho Wedel*, se ovenfor. [Philippsburg og Nordernev.]

af 2. Ægteskab:

2. Greve Ludwig Georg Ernst Oskar, f. 29 Okt. 1835 † 15 Jan. 1908, Kammerherre, g. 27 Marts 1876 m. Grevinde Marie Caroline Cecile von Beust, f. 22. Febr. 1855 † 25 Dec. 1913. Børn:
- a. Comtesse Cäcilie Elisabeth Wilhelmine Julie Chlotilde, f. 3 Juni 1877 i Weimar (Ty.r.K.2). [Weimar.]
 - b. Greve Erhard Alfred Ernst Thilo, f. 20 Nov. 1879 i Weimar, Ritmester*, Gesandt*, Forfatter (R*) (Pr.J.2) (Pr.J.K.2) (Pr.R.Ø.4) (Pr.L.2) (Bulg.F.2) (F.Æ.L.5) (S.H.F.3*) (T.O.4). [Weimar.]
 - c. Comtesse Pauline Emilie Luise Leonie Leontine, f. 7 Maj 1881 i Weimar, Hofdame*, Enke efter Greve Clemens Wedel til Gross Zschocher m.m., se ovenfor.
 - d. Comtesse Wilhelmine Karoline Josephine Elisabeth Edith, f. 27 Aug. 1884 paa Wilhelmsthal ved Eisenach, g. 1^o 25 Sept. 1907 m. Kaptajn Ernst Karl Ludwig Heinrich von Helldorff, f. 27 Jan. 1879 † 11 Nov. 1914, 2^o 2 Maj 1925 i Klagenfurt m. Landraad Leo Winkler von Seefels † 1947. [Weimar.]
 - e. Comtesse Maria Frieda Auguste, f. 26 Aug. 1886 i Weimar, Hofdame* (Ø.Elis.1.), g. 14 Marts 1916 i Berlin m. Major*, Kammerherre Hans Thilo Friherre von Werthern til Bachra og Kloster Donndorff, f. 21 April 1872 paa Bachra. [Weimar.]
 - f. Comtesse Eva Jenny Clara Amalie, f. 27 Nov. 1893 i Weimar, Hofdame*, g. 8 April 1919 i Weimar m. Ritmester* Wilhelm Johannes Hugo Alfred Julius Alexander Leszcy, Fyrste af Radolin til Grevskabet Jarotschin (F.: Grev Alred von Radolin og Grevinde Elisabethin, f. 28 Aug. 1898 i Berlin. [Rottach-Ergern v. Tegernsee.]
3. Greve Ernst August, f. 5 Juni 1838 † 26 Nov. 1913, Oberst, Kammerherre, Overskænk, g. 28 Juli 1880 m. Johanna Maria Léonie von Wagner, f. 20 Dec. 1858 † 16 Marts 1932. Børn:
- a. Comtesse Alice Wilhelmine Marie Luise Emilie, f. 18 Marts 1882 i Weimar, Hofdame*, g. 15 Maj 1911 i Berlin m. Kaptajn* Heinrich Herrmann Albert Guerrino Greve zu Lynar, f. 31 Aug. 1874 i Lübbenau, skilt 1934. [Weimar.]
 - b. Greve Emil Eugen Erhard Alfred Oscar Fritz Edzard, f. 14 Sept. 1886 i Weimar, Diplomingeniør, Ministerialraad, g. 17 Aug. 1921 m. Elisabeth (Lise) Arnold, f. 30 Aug. 1893 † 16 Maj 1945. [Wiesbaden.] Søn:
Greve Peter Alfred Emil, f. 22 Marts 1926 i Dresden. [Wiesbaden.]
 - c. Greve Jürgen Ernst Friedrich, f. 18 Marts 1890 i Weimar, Oberstløjtnant*. [Burgdorf v. Lebenstedt.]
 - d. Greve Wilhelm Alfred Karl Leo, f. 18 Nov. 1891 † 19 Okt. 1939, Politipræsident, Kaptajn, g. 6 Sept. 1919 i Ber-

Wedel.

lin m. I d a Ludovica Amalie von Schubert (F.: General-løjtnant Philipp Christian Conrad v. S. og Friherreinde I d a Louise Henriette von Stumm), f. 2 Juli 1895 i Berlin. [Allmer v. Hennef a. d. Sieg.] Datter:

Comtesse Beatrix Leonie Ida-Wilhelmine, f. 29 Juli 1921 i Berlin, g. 18 Jan. 1946 paa Brünhaus v. Trier m. Major*, Købmand Mathias Wichard von Bredow, f. 8 Marts 1919 paa Bredow. [Augustenthal v. Neuwied.]

- e. Greve Alfred Robert Clemens, f. 22 Febr. 1895 i Berlin, Major*, Købmand, g. 1^o 15 Maj 1927 m. Friherreinde Maria Elisabeth Victoria von Dobeneck, f. 5 Maj 1909 † 2 Maj 1943, skilt 1933 (hun g. 2^o 1933 m. Hans von Meister), 2^o 23 Juni 1936 m. Alice Bronsch, f. 6 Maj 1910 i Berlin, skilt 1948; 3^o 4 Okt. 1950 i Frankfurt a. M. m. Caroline Prinsesse af Reuss (F.: Prins Heinrich XXXVI af R. og Hermine Prinsesse Schönburg-Waldenburg), f. 7 Maj 1923 i Leipzig. [Frankfurt a. M.] Børn:

af 1. Ægteskab:

- 1) Comtesse Ramona Leonie Emma Elisabeth, f. 24 Sept. 1928 i Frankfurt a. M., g. 8 Febr. 1949 i Burgdorf m. Rabe Caspar-Heinrich Wilhelm Joachim Philipp Greve von Oyenhausen, f. 2 Okt. 1926 i Bad Driburg. [Bad Driburg in Westphalen.]

af 3. Ægteskab:

- 2) Greve Christian-Alfred Ernst-August Georg, f. 24 Maj 1951 i Frankfurt a. M.

Wedel.



Løjtnant i Søetaten Jens Kraft Dinesen Wedel til Hølgegaard og Søbysøgaard blev ved Resolution af 11 Aug. 1812 og Patent af 1 Sept. 1826 optagen i den danske Adelsstand. — Familien skriver sig nu »Wedel« ligesom Stamfaderen Anders Sørensens Wedel. — Udførlig Slægtstavle, se Aarg. 1946, Vaabenafbildning i Farver, se Aarg. 1909.

A a g e Helgesen Wedel, f. 1 Sept. 1894 i Kbh. (Søn af Underdirektør ved Orlogsværftet, Premierløjtnant Helge, f. 21 Nov. 1863 † 4 April 1931 og Charlotte Serene Braëm, f. 9 Okt. 1866, g. 29 Nov. 1892 † 6 Maj 1943), Viceadmiral, Chef for Søværnet (S.K.*D.M.) (F.M.2) (H.T.S.) (M.T.Kfh.) (Br.S. F.2) (F.Æ.L.2) (I.F.1) (N.St.O.1) (S.Kr.3) (S.Sv.1) (Stb.B.2), g. 18 Dec. 1921 i Korsør m. Kirsten Lützen (F.: Konsul, Købmand Jacob L. og Henriette Caroline Restorff), f. 10 Aug. 1899 i Thorshavn. [Hellerup.] Børn:

Wedel.

1. **Helge**, f. 15 Dec. 1922 paa Frederiksberg, Forstkandidat, g. 18 Maj 1951 i Kbh. (B) m. cand. mag. **Ulla Bruun Max-Olsen** (F.: Lektor Aage M.-O. og Else Kirstine Bruun), f. 4 Juni 1923 i Ordrup. [Hørsholm.] Datter:
Birgitte Camilla, f. 18 Maj 1952 i Hørsholm.
2. **Erik**, f. 11 April 1925 paa Frederiksberg, stud. polyt.
3. **Thyra**, f. 20 Juli 1930 paa Frederiksberg, Børnehavelærerinde, overord. Stiftsdame i Vallø.
4. **Inger**, f. 28 Dec. 1933 paa Frederiksberg. (Vallø).

Søskende:

1. **Agnete**, f. 8 Jan. 1896 i Kbh., g. m. Overretssagfører, Greve Carl Ahlefeldt-Laurvig. skilt.
2. **Erik Helgesen**, f. 12 Jan. 1898 † 21 Aug. 1933, *Kaptajn-løjtnant i Flaaden*, g. 14 Okt. 1930 i Frederiksberg K. m. **Elise Margrethe Hofman-Bang**, f. 12 Okt. 1896 paa Frederiksberg. [Frederiksberg.] Børn:
a. **Steen**, f. 30 Juli 1931 paa Frederiksberg, Søløjtnant.
b. **Vibeke**, f. 9 Aug. 1932 i Gentofte. (Vallø).

Wedel-Heinen.

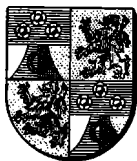

Kammerjunker Anders Claus Wedel til Kjærsgaard, Stifson af Kammerherre Albert Christopher von Heinen til Fravdegaard og ældre Broder til den fornævnte Løjtnant Jens Kraft Dinesen Wedel (se Wedel), blev ved Resolution af 11 Aug. 1812 og Patent af 1 Sept. 1826 adlet med Navnet Wedel-Heinen og det von Heinenske Vaaben. — Udførlig Slægtstavle og Vaabenabildning i Farver, se Aarg. 1946.

Preben Gregers Carl Wedel-Heinen til Elvedgaard, f. 25 Febr. 1904 i Kbh. (Søn af Kaptajn **Emil**, f. 2 Dec. 1859 † 24 Jan. 1924 og 1. Hustru **Olg a Elisabeth Rohde**, f. 13 Febr. 1869, g. 2 Juli 1895 † 22 Febr. 1915), g. 14 Maj 1938 i Odense (St. Kn.) m. **Bodil Margot Mozart-Hansen** (F.: Grosserer **Ulrik Mozart H.** og **Ellen Larsen**), f. 23 April 1915 i Aarup. [Elvedgaard ved Veflinge.]

Brødre:

1. **Erik Julius Theodor**, f. 27 Dec. 1902 † 9 Juni 1952. *Ambassaderaad*, g. 16 Dec. 1939 i Chicago m. **Mabel Josephine Standish** (F.: Læge **Virgil O'Neil S.** og **Bianche Estelle Lewis**), f. 16 Juni 1905 i Orange Co., Indiana (g. 2^o 11 Juli 1953 m. Direktør **Gordon Cook**, Chicago).
2. **Tag e Christian**, f. 17 Febr. 1906 i Kbh., cand. jur., Kontorchef i Indenrigsministeriet (R*), g. 12 Apr. 1930 i Egebaksvang m. **G er d a Marschall** (F.: cand. pharm. **Knud Holger M.** og **Helga Smith**), f. 7 Febr. 1908 i Kbh. [Gentofte.] Børn:

Wedel-Heinen.

- a. Kirsten Benedicte, f. 5 Maj 1931. (Vallø.)
- b. Jørgen Ulrik, f. 18 Marts 1933.
- c. Liselotte, f. 1 April 1934. (Vallø.)
- 3. Axel Frederik til Lundegaard, f. 22 Marts 1907 i Kbh., g. 1 Sept. 1940 m. Grethe Alice Kleisdorff, f. Mozart-Hansen (F.: Grosserer Ulrik Mozart H. og Ellen Larsen), f. 13 Maj 1912 i Hørsholm. [Lundegaard ved Veflinge.] Børn:
 - a. Mogens, f. 26 Juli 1941.
 - b. Vibeke, f. 8 Maj 1943. (Vallø.)
 - c. Elsebeth, f. 4 April 1946. (Vallø.)

Farfader:

Julius Christian Frederik til Elvedgaard, f. 22 Juni 1814 † 7 Marts 1887, Gehejmekonferensraad, Kammerherre, Holchei hos Enkedronning Caroline Amalie, g. 5 Sept. 1847 m. Comtesse Bertha Catharina Petersdorff, f. 6 Dec. 1823 † 8 Juni 1895. Søn:

Theodor Sigismund til Einsidelsborg og Kjørup (det tidl. Grevskab Roepstorff), f. 27 Febr. 1856 † 9 Dec. 1926, cand. jur., g. 5 Nov. 1919 m. Karen Jørgensen, født Middelho, f. 1 Nov. 1878.

Werenskiold.

Jens Wernerson til Borregaard i Norge blev adlet 31 Dec. 1717 med Navnet Werenskiold.

Den norske Linje.

- Werner Werenskiold, f. 6 Jan. 1885 (Søn af Overretssagfører Jens Andreas, f. 21 Jan. 1850 † 22 Febr. 1919 og Martha Margaretha Lund Paaske, f. 16 Okt. 1858, g. 23 Okt. 1880 † 20 Marts 1891). Ingeniør, norsk Generalkonsul (N. St.O.2^o) (N.r.K.) (U.r.K.1.) (Ø.F.Æ.T.5.) (Ø.r.K.1.2.), g. 21 Okt. 1919 m. Hanna Alexandra Gabriele Frieda Angela Anna Kirchhammer, f. 29 Okt. 1899, skilt. [Wien.] Sønner:
1. Jens Andreas, f. 22 Juni 1920, Diplom-Ingeniør, g. 29 Aug. 1949 m. Gerda Fonovits, f. 29 Nov. 1923. Børn:
 - a. Karin Ingrid, f. 12 Juni 1950.
 - b. Werner Peter, f. 2 Okt. 1952.
 2. Bjørn Erik, f. 6 Febr. 1925.

Søskende:

1. Kathrine, f. 22 April 1883, g. 13 Maj 1911 m. Direktør for Norges geologiske Undersøgelse, Dr. phil. Carl Bugge, f. 13 Sept. 1881. [Oslo.]
2. Nils, f. 29 Nov. 1890, Skovbestyrer, g. 26 Aug. 1918 m. Evdokia Sacharowa, f. 14 Marts 1898. [»Aspelund«, Ljan St.] Børn:
 - a. Martha Margrethe, f. 9 Sept. 1919, g. April 1947 m. Styrmand Odd Nilsen.
 - b. Frederikke Catharine, f. 18 Jan. 1922.

Werenskiold.

- c. **Werner** Peter, f. 27 Maj 1929, g. 28 Marts 1953 m. Wilhelma von Jedina-Palombini, f. Søn:
Jens Werner, f. 22 April 1953.

Farfader:

Frederik Daniel, f. 24 Febr. 1800 † 9 Maj 1887, norsk Kaptajn. Søn:

Erik Theodor, f. 11 Febr. 1855 † 23 Nov. 1938, Genremaler, norsk Statsstipendiat, Medlem af det danske og det svenske Kunstakademi, g. 9 Maj 1882 m. **Sophie Marie Stoltenberg Thomesen**, f. 7 Okt. 1849 † 8 Juni 1926. Sønner:

- a. **Werner**, f. 28 April 1883, Dr. phil., Professor ved Universitetet i Oslo, g. 1^o 25 Juni 1910 m. **Ingeborg Leuch Elieson**, f. 10 Juni 1884, skilt: 2^o 21 Marts 1942 m. **Bergliot Qviller**, f. 12 Dec. 1903, cand. real., Statens Forsøksleder i Husstell. [Lysaker.] Børn:

af 1. Ægteskab:

- 1) **Jens Erik**, f. 15 Juni 1911, Diplom-Ingeniør, Fabrikleder, g. 6 Juli 1940 m. **Grace Elizabeth Grung**, f. i Juli 1915. [Lysaker.] Sønner:
 - a) **Jens Erik**, f. 5 Jan. 1941.
 - b) **Per**, f. 26 Marts 1944.
 - c) **Werner**, f. 4 April 1946.
- 2) **Tone Johanne**, f. 15 Nov. 1913, g. 27 Juni 1936 m. **Lagdommer Theodor Bøttger Sverdrup Thygeson**, f. 22 Maj 1906. [Trondheim.]
- 3) **Sophie Marie**, f. 1 Marts 1916, g. 9 Maj 1942 m. **Læge Yngvar Skaugen**, f. 12 Dec. 1909. [Oslo.]
- 4) **Nils**, f. 8 Okt. 1920, cand. mag. Publicist, g. 22 April 1950 m. **Karin Nielsen**, f. 13 Okt. 1923. [Oslo.]

af 2. Ægteskab:

- 5) **Ragnhild**, f. 13 Juli 1940.
 - 6) **Marit**, f. 13 Dec. 1942.
- b. **Dagfin**, f. 16 Okt. 1892, Maler, g. 18 Juni 1918 m. **Elisabeth Schram**, f. 27 Maj 1897. [Jar.] Børn:
- 1) **Kari**, f. 31 Aug. 1920, g. 19 Dec. 1942 m. **Læge Leif Riddervold**, f. 23 Sept. 1913. [Lysaker.]
 - 2) **Kjell**, f. 23 Marts 1923, Ingeniør, g. 8 Okt. 1952 m. **Guru May Verne**, f. 3 Maj 1926. [Bærum.]
 - 3) **Erik Andreas**, f. 8 Febr. 1930, Styrmandselev.
 - 4) **Klaus**, f. 8 Sept. 1938.

Den danske Linje.

Carl Robert Werenskiold, f. 21 Maj 1886 (Søn af Cigar-mager **Carl Napoleon**, f. 29 Dec. 1852 † 14 Aug. 1897), Maskinarbejder, g. 17 Marts 1918 m. **Karen Louise Petersen**, f. 9 Aug. 1892. [K.] Datter:

Edith Inger, f. 10 Febr. 1918.

Moder:

Hulda Christiane Bentine, født **Thomassen**, f. 4 Maj 1861. g. 16 Okt. 1887, Enke 14 Aug. 1897. [K.]

Werenskiold.

Faders Søkende:

1. *Ludvig Oscar Waldemar, f. 1 Marts 1859 † 12 Aug 1942. Børn:*

af 1. Ægteskab m. Ane Andersdatter (1852—96):

- a. *Christian Erhardt Anton Emilius, f. 8 Febr. 1886 † 15 Jan. 1949, g. 9 April 1911 m. Oline Kirstine Hansen, f. 8 Jan. 1889, skilt (hun g. 2^o m. Murerarbejdsmand Wilhelm †). [K.] Børn:*

- 1) *Kai Robert, f. 14 Sept. 1911. Chauffør, g. 2 Marts 1938 m. Ada Gerda Elving, f. 6 Dec. 1908. [K.] Sønner:*

a) *Erik Elving, f. 23 Aug. 1938.*

b) *Arne, f. 16 Juli 1940.*

c) *Børge, f. 3 Febr. 1942.*

- 2) *Helvig Mary Kirstine, f. 16 Febr. 1913, g. 22 Aug. 1934 m. Arbejdsmand Villy Jørgensen, f. 23. Febr. 1911. [K.]*

- 3) *Werner, f. 10 Aug. 1914, Bud, g. 12 Aug. 1936 m. Anna Margrethe Mikkelsen, f. 5 Febr. 1918. Børn:*

a) *Holger, f. 25 Juli 1943.*

b) *Ingelise, f. 10 Nov. 1945.*

- 4) *Anna Margrethe, f. 2 Sept. 1915, g. 7 Aug. 1938 m. Mekaniker Svend Werenskold Hansen, f. 16 Marts 1912.*

- 5) *Dagny Julie Magdalene, f. 7 Juli 1917, g. 16 Dec. 1939 m. Skomager Georg Kristensen, f. 29 Nov. 1912 i Stoholm J.*

- 6) *Axel Erhardt, f. 5 Maj 1919, Landarbejder.*

- 7) *Peter Oscar Valdemar, f. 1 Nov. 1920, Bud, g. 7 Juli 1951 m. Ragnhild Mathilde Beinkamp Olsen, f. 13 Sept. 1919 i Kbh.*

- 8) *Edith, f. 17 Marts 1922, g. 1^o 24 Febr. 1944 m. Knud Bisted, f. 12 Sept. 1921 i Kbh., skilt; 2^o m. Valdemar Olsen, f.*

- 9) *Yrsa Marie, f. 10 Aug. 1923, Ekspeditrice, g. 9 Dec. 1950 m. Tjener Egon Jensen, f. 16 Nov. 1915 i Fakse.*

- 10) *Gurli Ellen, f. 4 Juni 1928, g. 18 Marts 1950 m. Brænderiarbejder Thorolf Svern Albin Skarin, f. 27 Sept. 1925 i Svendborg.*

af 2. Ægteskab m. Josephiina Bernhardina Svensson (1868—1927):

- b. *Ebba Dagny Josephine, f. 30 Okt. 1901, g. 9 Juli 1924 m. Overkonstabel Sola Christensen, f. 19 Marts 1898.*

- c. *Vanda Louise Alexandrine, f. 21 Maj 1906, g. m. Bud Peter Victor Andreasen.*

- d. *Esther Josephine Vilhelmine, f. 4 Okt. 1907, g. 30 Okt. 1925 m. Underkonstabel Hans Hemmingsen, f. 29 Aug. 1901.*

2. *Nicoline Wilhelmine, f. 30 Juni 1862, g. 15 Juli 1883 m. Tobakspinder Harald Ota Christian Hansen, f. 8 Juni 1856 † 8 Juni 1895. [K.]*

Wibe.*



Peder Wibe til Gjerdrup blev 31. Jan 1634 adlet af den franske Konge og erholdt 7 Aug. 1634 af Kong Christian IV. Anerkendelse af sin Adel. — De fleste Medlemmer af Slægten skriver sig nu »Wibe«, nogle »de Wibe«. Fuldstændig Stamtavle og Vaabenafbildning i Farver se Aarg. 1948.

Johan Christian de Wibe, f. 18 Aug. 1887 (Søn af Hofprædikant **Christopher Andreas**, f. 5 Marts 1826 † 20 Jan. 1905, og **Kathinka Birgitte Marie Jacobsen**, f. 7 Maj 1852, g. 10 Dec. 1884 † 28 Marts 1941), Sekretær, g. 16 Maj 1913 m. **Dagny Henriette Angell** (F.: Apoteker **Henrik Cato Lys-holm A.** og **Mathilde Steffens**), f. 4 Okt. 1889. [Nötterö.]
Sønner:

- Pierre**, f. 25 Okt. 1915, Læge, g. 5 April 1941 m. **Kirsten van der Lagen Frøyland**, f. 26 Sept. 1917. [Halden.] Børn:
 - Anne Cathrine**, f. 6 Nov. 1941 i Oslo.
 - Jan Erik**, f. 29. April 1945 i Sthlm.
 - Alimée**, f. 26 April 1951 i Fredrikstad.
- Erik**, f. 18 Juni 1917, Overretssagfører, g. 1^o 24 Aug. 1942 i Oslo m. **Gudbjørg Kavli**, f. 8 Juni 1921 i Aandsnes, skilt 1947; 2^o 14 Nov. 1947 m. **Enid Joan Anne Shepherd** (F.: Dr. **C. W. S.** og **Enid Mary Sully**), f. 8 Jan. 1920. [Lillehammer.] Børn:

af 1. Ægteskab:

 - Susann**, f. 10 April 1943 paa Lillehammer.

af 2. Ægteskab:

 - Benedict**, f. 11 Okt. 1948 paa Lillehammer.
 - Michael Ferdinand**, f. 25 April 1950 paa Lillehammer.
 - Charles Nicholas**, f. 25 Maj 1952 paa Lillehammer.

Brødre:

- Christopher Andreas**, f. 4 Jan. 1892 i Fredrikstad, Chefingeniør i Norsk Rikskringkastning, g. 1^o 31 Dec. 1918 i Bergen m. **Thordis Amundsen**, f. 17 Juli 1887, skilt; 2^o 22 Maj 1943 i Oslo m. **Gerda Elise Wollebæk** (F.: Museumsbestyrer **Alf W.**), f. 6 Dec. 1904 i Sthlm. [Oslo.]
Børn:

af 1. Ægteskab:

 - Kirsten**, f. 23 Juli 1920, g. 2 Juli 1948 paa Høvik m. Disponent ved A/S Radioindustri, Ingeniør **Willem Brill**, f. 15 Aug. 1909 i Epe, Holland. [Oslo.]
 - Christofer**, f. 5 Juli 1923, Arkitekt.
 - Eilif**, f. 31 Okt. 1925, Shippingmand. [Durban, S. Afr.]
 - Kjell**, f. 5 Okt. 1927, stud. jur.

Wibe.

2. Nils Julius Andreas, f. 20 Jan. 1894, g. 1^o 30 Aug. 1941 m. Gjertrud Karoline Johansen, f. 20 Aug. 1901, skilt 1951: 2^o 23 Nov. 1951 m. Dagmar Nielsen, f. Holmen, f. [Oslo.]

Farfaders Broder:

Frederik Ludvig, f. 26 Sept. 1803 † 22 Juni 1881, Rektor ved Kristiania Kathedralskole. Søn:

Ferdinand Ludvig, f. 24 Jan. 1838 † 30 Dec. 1912, Civilingeniør, g. 28 Sept. 1867 m. Johanna Elisabeth Nicolaysen, f. 12 Juli 1845 † 27 Dec. 1917. Sønner:

a. *Frederik (Fred) Ludvig, f. 20 Aug. 1868 † 20 Juni 1936, Anlægsingeniør, g. 3 Dec. 1904 m. Dorette Helene Holm, f. 31 Jan. 1877. [Oslo.] Børn:*

1) *Mette Jolande, f. 24 April 1906, Student, ansat ved Reguleringsvæsenet i Aker Kommunes Tjeneste, g. 2 Febr. 1935 m. Overretssagfører i var Wright Amundsen, f. 31 Jan. 1907. [Oslo.]*

2) *Anne Marie, f. 27 Dec. 1908, g. 29 Febr. 1936 m. Christian August Schumacher-Høydahl, f. 2 Juni 1910. [Oslo.]*

3) *Nils Andreas, f. 9 Juli 1910, Kartograf, g. 2 Juni 1944 m. Ellen-Marie Kløften (F.: Bogholder Haaken K. og Kari Blaker), f. 31 Marts 1914 i Oslo. [Oslo.] Børn:*

a) *Frederik Ludvig, f. 10 Febr. 1945 i Sthlm.*

b) *Kari-Helene, f. 17 Okt. 1946 i Oslo.*

b. *Harald, f. 9 April 1877, Landskabsmaler, g. 6 Okt. 1906 m. Lucie Carola Holm, f. 18 Juni 1886. [Tyrstrand, Ringerike.] Børn:*

1) *Ellen Sibylle Margareth, f. 3 Marts 1907, g. 19 Sept. 1931 m. Agronom Reidar Steen-Egelien. [Blommenholm, Bærum.]*

2) *Ditlev Ferdinand, f. 17 Febr. 1908.*

3) *Johanna Elisabeth Sofie, f. 20 Dec. 1911.*

4) *Elisabeth Rebekka, f. 26 Nov. 1921, g. 30 Juli 1949 m. Tandtekniker Hans Christophersen, f. [Oslo.]*

Wichfeld.



Oberst Thomas Frederik Wichmand blev adlet 25 Juli 1777 med Navnet Wichfeld. — Udferlig Stamtavle og Vaabenafbildning i Farver, se Aargang 1953.

Jørgen Adalbert Wichfeld til Engestofte (det tidl. Stamhus E.) og Ulriksdal, f. 16 Aug. 1885 paa Skovbyhus ved Maribo (Søn af Kammerherre, Hofjægermester Niels Henning Frederik til Stamhuset Engestofte og Ulriksdal, f. 18 Febr. 1849 † 30 Sept. 1907

Wichfeld.

og Ellen Brun, f. 13 Dec. 1861, g. 30 Okt. 1884 † 6 Juni 1949), cand. phil., g. 15 Juni 1916 i London, St. Margaret's, Westminster, m. *Monica Emily Massy-Beresford*, f. 12 Juli 1894 † 27 Febr. 1945. [Engestofte, Maribo.] Børn:

1. *Ivan Henning*, f. 30 Marts 1919 i London, g. 1^o 14 Aug. 1943 i Kbh. (B) m. *Hanne Benzon Basse*, f. 3 Juli 1921 i Gentofte, skilt, (g. 2^o m. *Baron Otto Rosenørn-Lehn*); 2^o .. Okt. 1947 i New York m. *Rhoda Clark*, f. Cameron, f. [New York.] Datter:

af 1. Ægteskab:

Viveca Johanne Margaretha Monica, f. 6 Sept. 1945 (Vallø). [Oreby.]

2. *Varinka Corinna*, f. 9 Febr. 1922 paa Engestofte, g. 8 Juni 1944 i Tystrup (b. v.) m. *Flemming Bruun Muus*, f. 21 Nov. 1907. [Virum.]
3. *Viggo Dmitri*, f. 26 Dec. 1923 i London. [Beyrout.]

Søskende:

1. *Hubert*, f. 15 Dec. 1886 paa Engestofte, cand. jur., Gesandt*, Legationsraad, Sekondløjtnant* i Art. (K.¹D.M.) (Gr. G.I.1) (I.Kr.2) (J.H.S.3) (N.St.O.1) (S.N.3) (S.V.2²) (U.F. K.2) (Ø.r.K.2), g. 25 Nov. 1930 i Washington m. *Brita Catharina Anna Marie-Louise*, født Toll, f. 9 Nov. 1900 i Hjulårød, (g. 1^o 1919 m. *Greve Gustaf de la Gardie*, skilt 1929 † 1935).
2. *Axel Christian Preben*, f. 8 Marts 1889 paa Engestofte, g. 1^o 1 Maj 1915 m. *Mabelle Florence*, født Swift, f. 28 Marts 1883, skilt 1933 † 3 Febr. 1933 (hun g. 1^o m. *Clarence Moore* † 1912), 2^o 12 Jan. 1933 m. *Josephine Widener* (hun g. 1^o m. *Leidy*), skilt 1951. [Palm Beach, Florida.]
3. *Ella Adelaide*, f. 23 Juni 1898 paa Engestofte, overord. Stiftsdame i Vallø. [Troldbjerg ved Vordingborg.]

Parfaders Broder:

Frederik Christian, f. 15 Nov. 1802 † 18 Nov. 1878, Kammerjunker, Kaptajn. Søn:

Jørgen Frederik Ferdinand, f. 23 Juli 1851 † 17 Sept. 1913, Forstkandidat, g. 26 Dec. 1897 m. *Virginie Charlotte Paulsen*, f. 17. Nov. 1872 † 22 Sept. 1928. Søn:

Jørgen Harald, f. 30 Okt. 1903 i Sundby, Vognmand, g. 6 Okt. 1929 i Horsens m. *Erna Philipsen* (F.: Købmand, aut. Forhyringsagent *Jens P.* og *Ana Kathrine Lang*), f. 6 Jan. 1906 i Kbh. [K.] Datter:

Merete, f. 4 Maj 1933 i Kbh., stud. polyt.

Vind. Krag-Juel-Vind-Frijs.



Gammel dansk Adelslægt, af hvilken Ago Wind nævnes 1163, men den direkte Slægtlinje kan kun føres tilbage til Henrik Vind til Rønshave 1525. — Jens Juel Vind til Baroniet Juellinge blev 1 Maj 1708 ophøjet i den friherrelige Stand, og hans Søn af samme Navn erholdt 20 Aug. 1771 Patent paa at føre Navnet Krag-Juel-Vind. — Ved Bevilling af 22 Nov. 1816 erholdt Baron Carl Ludvig og Baron Erhard Krag-Juel-Vind grevelig Titel og Rang. — Ved Patent af 8 Dec. 1867 optoges Baron Frederik Carl Krag-Juel-Vind — der den 28 Nov. 1810 havde tiltraadt Grevskabet Frijsenborg efter sin Moder, men havde undladt at efterkomme den i Grevernes Privilegier af 25 Maj 1671 § 6 foreskrevne Indgivelse af allerunderdanigst Ansøgning om for sig og sin Descendens at blive ophøjet i Grevestanden — og samtlige hans ægte Descendenter, i grevelig Stand med Navnet Krag-Juel-Vind-Frijs, fra den 28 Nov. 1810 at regne. — Udførlig Slægttavle med Vaabenafbildninger i Farver, se Aarg. 1886 og 1941.

Krag-Juel-Vind-Frijs.

Frijsenborg-Linjen.

Uddød i Mandslinjen 22 Maj 1923.

Comtesse Inger Dorte Krag-Juel-Vind-Frijs til Frijsenborg, f. 26 Juni 1885 paa Frijsenborg (Datter af Kammerherre, Hofjægermester, Lensgreve Mogens Christian til Frijsenborg m. m. (det tidl. Grevskab F.) og til Stensballegaard (det tidl. Stamhus S.), f. 4 Maj 1849 † 22 Maj 1923, og Frederikke (Fritze) Sophie Elisabeth Comtesse Danneskiold-Samsøe, f. 26 Juni 1865, g. 8 Sept. 1884 † 8 Juli 1949), Overhofmesterinde* hos Hendes Majestæt Dronning Alexandrine, Formand for »Comtesse Agnes' Stiftelse«, Præsident for »Haandarbejdets Fremme«, g. m. Kammerherre, Hofjægermester, Lensgreve Julius Wedell til Wedellsborg.

Søstre:

1. Comtesse Helle Vibeke, f. 9 Nov. 1886 paa Frijsenborg. Enke efter Hofjægermester, Lensgreve Frederik Krag-Juel-Vind-Frijs til Halsted Kloster.
2. Comtesse Agnes Louise, f. 25 Okt. 1892, g. m. Kammerherre, Hofjægermester, Lensgreve Erik Bernstorff-Gyldensteen til Gyldensteen.

Juellinge-Linjen.

Lensgreve Niels Krag-Juel-Vind-Frijs til Halsted Kloster og Skelstofte, f. 10 Febr. 1910 paa Juellinge (Søn af Hofjæger-

Vind.

mester, Lensgreve **F r e d e r i k** til Halsted Kloster, f. 28 Juni 1882 † 16 Juni 1926), Nyder af Baroniet Juellingses Successorfond, Hofjægermester, Formand for Landmandsbankens Repræsentantskab, Nakskov Afd., Næstformand i Best. for Landvindingslaget Avnede Strand, Medlem af Repr. for Maribo økonomiske Selskab, g. 16 Dec. 1941 i Kbh. (G.) m. Comtesse **I r e n e** Ahlefeldt-Laurvig, f. 16 Jan. 1918 i Kbh. (C.), Formand for Halsted-Avnede Kommunebibliotek og for Lotteorganisationen (M.T.Kha.) [Halsted Kloster ved Avnede og K.]
Børn:

1. Comtesse **K r i s t i n a**, f. 19 Sept. 1942 i Kbh. (Vallø.)
2. Comtesse **A g n e s E l i s a b e t h**, f. 17 Sept. 1943 paa Halsted Kloster. (Vallø.)
3. Comtesse **B e n e d i k t e** Fritze, f. 12 Juni 1945 i Kbh. (Vallø.)
4. Greve **M o g e n s E r h a r d F r e d e r i k**, f. 23 April 1948 i Kbh.

Søster:

Comtesse **A l e t t e**, f. 21 Febr. 1909 paa Juellinge, g. m. cand. polyt., Greve Henrik Brockenhuus Schack. [London.]

Moder:

Enkelensgrevinde **H e l l e V i b e k e**, født Comtesse Krag-Juel-Vind-Frijs, f. 9 Nov. 1886 paa Frijsenborg, g. 11 Jan. 1908 i Hammel, Enke 16 Juni 1926. [London.]

Farfader:

Hofjægermester, Greve J e n s C h r i s t i a n til Baroniet Juellinge, f. 2 Sept. 1854 † 30 April 1907, g. 10 Dec. 1880 m. *Comtesse A g n e s S o p h i e L o u i s e A h l e f e l d t - L a u r v i g e n*, f. 29 Juni 1858 † 15 Marts 1946. Børn:

1. *Greve J u l i u s B e n e d i c t u s*, f. 7 Sept. 1883 † 9 Juli 1926, g. 31 Marts 1914 i Rom m. Catharina (I n a) Louise Hansen (F.: Herredsfoged Gustav Theodor H. og Agnes Frederikke Mogensen), f. 21 Aug. 1882 i Præstø, skilt. [K.] Søn:
Greve **J e n s**, f. 20 Dec. 1914 i Siena, Italien, adm. Direktør ved Paul Bergsøe & Søn A. B., Landskrona, (Chr.X.F.M.) g. 14 Aug. 1940 i Søllerød m. **L i s e** Holm (F.: Dr. med. Chr. Ludvig H. og Sigrid Johanne Brønnum), f. 28 Febr. 1915 i Kbh. [Landskrona.] Børn:
 - 1) Greve **H e n r i k J u l i u s B e n e d i c t u s**, f. 14. Febr. 1943 i Kbh.
 - 2) Greve **M i c h a e l C h r i s t i a n**, f. 6 Marts 1945 i Landskrona.
 - 3) Comtesse **J e a n e t t e C a t h a r i n a**, f. 23 Sept. 1949 i Landskrona. (Vallø.)
2. Comtesse **E l s e**, f. 21 Maj 1886 paa Ørbygaard. [London.]
3. Comtesse **A a s e**, f. 27 Marts 1892 paa Juellinge, Priorinde paa Aastrup Kloster, g. m. Kammerjunker Jacob Neergaard til Hjortholm, skilt, død. [Aastrup Kloster, pr. Tølløse.]
4. Greve **M o g e n s**, f. 13 April 1896 paa Juellinge. [K.]

Vind.

Vind.

Ove Holger Christian Vind, f. 29 Juli 1877 (Søn af Kammerherre, Hofjægermester Sophus Gustav Holger, f. 18 April 1842 † 27 April 1913, og Adelgunde Fanny Erneste Poulina Tesdorpf, f. 18 Dec. 1856, g. 12 April 1875 † 8 Maj 1890), Besidder af det Vind'ske Fideikommiss, cand. polit., Kammerherre, Hofjægermester, Løjtnant* ved Feltart., Æresmedlem af Dansk Jagtforening, Æresmedlem af Fadderskabsforeningen for Højer Sogn (R.*D.M.) (M.T.Kfh.) (F.Æ.L.4.) (Pr.R.Ø.4.) (R.St.A.3.) (R.r.K.2.) (Sp.C.III.2.*) (Stb.Kr.M.) (Stb.V.3.) (S.J.J.M.) (Ø.r.K.2.), g. 2 Maj 1917 m. Elsa Mimi Adelaide Marie Oxholm, t. 5 Dec. 1891, Formand for Kvindelige Missionsarbejdere (K.M.A.), Medlem af Nordisk Missionsraad, Medlem af Bestyrelsen for Diakonissehuset Sankt Lukas Stiftelsen, Medlem af Dansk Missionselskabs Repræsentantskab og Kvindeudvalg, Formand for Davinde Menighedsraad (Ne.r.K.F.K.). [Sanderumgaard ved Marslev og K.] Børn:

1. Kirsten Adelgunde, f. 31 Okt. 1919, Diakonisse ved Diakonissehuset Sankt Lukas Stiftelse, p. t. udsendt til den danske Menighedspleje i Flensborg. (Vallø), [Flensborg.]
2. Ivar Emil til Sanderumgaard, f. 5 Jan. 1921, Besidder af Det 4. Tesdorpf'ske Fideikommiss, Hofjægermester, Sekondløjtnant ved Livgarden, Forpagter, Formand for Fadderskabsforeningen for Højer Sogn, g. 2 Maj 1951 i Kbh. (Jac.) m. Alexandra Dagmar Francis Marie Margrethe, Comtesse af Rosenberg, f. 5 Febr. 1927 i Californien. [Røj ved Tønder.] Datter:
Marie-Louise Francis Elizabeth, f. 7 Febr. 1952 i Hellerup. (Vallø).
3. Mogens Christian Christoph, f. 3. Marts 1925, Sekondløjtnant ved Livgarden, Inspektør. [Butleigh Farm ved Bindura, S. Rhodesia.]

Søster:

Anna Sophie Elisabeth, f. 13 Marts 1876, Besidderinde af det Vind-Tesdorpf'ske Fideikommiss, Enke efter Kammerherre Greve Henrich Knuth.

Wleügel.

Kommandørkaptajn, senere Admiral Johan Peter Wleügel blev 22 Maj 1782 adlet.

Johan Severin Wleügel, f. 2 Marts 1898 (Søn af Direktør for Trondhjems tekniske Mellem-skole Severin Segelcke, f. 2 Marts 1852 † 20 Juni 1920 og Johanne (Hanna) Margrethe Thinn, f. 12 Nov. 1865, g. 25 Juni 1887 † 10 Febr. 1934), Civilingeniør, tekn. Direktør for A/S Norsk Aluminium Co. og A/S Nordisk Aluminium Industri, g. 16 Sept. 1928 m. Helga Ferdinanda Faye (F.: O.R.Sagfører Nils Landmark F. og Ingeborg Scriver Hansteen), f. 28 Aug. 1901. [Oslo.] Sønner:

Wleügel.

1. Johan Peter, f. 1 Juli 1929, Civiløkonom. [Bruxelles.]
2. Nils Fredrik, f. 7 April 1932, stud. arch. [Graz.]

Søster:

Kirsten, f. 30 April 1890, Arkitekt, g. 20 Dec. 1939 m. Stadsingeniør Carl Knutssøn, f. 8 Sept. 1888. [Bodø.]

Farfaders Broder:

Jens Emil, f. 26 Maj 1831 † 29 Juli 1891, Skibskaptajn, g. 19 April 1870 m. Andora Severine Testie, f. 3 Nov. 1846 † 2 Juli 1893. Børn:

- a. Else Charlotte Emilie (Lilli), f. 4 Maj 1871. [K.]
- b. Carl Segelcke, f. 6 Sept. 1876, Grosserer, g. 28 Aug. 1904 m. Johanne Kreutz, f. 20 April 1882. [Oslo.]

Døtre:

- 1) Randi, f. 15 Dec. 1905, Sygeplejerske, Oversøster i »Røde Kors«, g. 3 Marts 1947 m. Sekretær Christian Nicolai Houge, f. 17 Aug. 1902. [Oslo.]
- 2) Ingrid, f. 19 Juli 1907 i Oslo, g. 22 Marts 1929 i Kbh. (Andr.) m. Politimester i Kolding Købstad Sten Henrik Clausen, f. 13 Aug. 1902 i Vihøj, Grinderslev. [Kolding.]

von Voss.

Gammel pommersk og meklenborgsk Adelslægt. — Kammerherre, Oberst Johan Gustav von Voss blev ved Patent af 28 Jan. 1777 naturaliseret som dansk Adel.

Ernst Frederik Ditlev von Voss, f. 6 Juli 1894 (Søn af Direktør Ditlev, f. 3 Okt. 1858 † 14 Sept. 1930 og Engel Sophie Thomsen, f. 12 Dec. 1865, g. 2 Maj 1891 † 13 Nov. 1935), Dr. of Science, g. 21 Febr. 1931 m. Mildred Isabel Mc. Kibben, f. 19 Sept. 1906. [Houston, Texas.] Børn:

1. William, f. 5 Marts 1933.
2. Virginia Engel, f. 31 Marts 1937.

Broder:

Wilhelm Holger, f. 7 Maj 1896, Direktør, g. 4 Okt. 1923 m. Kathleen Susan Heffernan, f. 4 Okt. 1895. [Klampenborg.] Sønner:

1. Ernst Ditlev Thomas, f. 5 Aug. 1925.
2. Fritz Wilhelm, f. 9 Juni 1929.

Farbroder:

Gustav Ernst, f. 22 Nov. 1866 † 25 Maj 1929, Fabrikant, g. m. Ane Kathrine Madsen, f. 2 Febr. 1868 † 26 Nov. 1952.

Døtre:

1. Ellen Margrete, f. 3 Maj 1902, g. 22 Juli 1928 m. Proprietær Erik Peter Frederik Suhr, f. 15 Jan. 1901. [Rosengaard ved Kværkeby.]

2. **E r n a** Valborg, f. 11 Dec. 1905 i Fredericia, g. 18 Juli 1939 m. Dommer Knud Møller Lorentzen, f. 23 Juli 1892 i Løgstør (g. 1^o m. Hedevig Augusta v. Voss, 1893-1937). [Skive.]

von Zepelin.



Gammel mecklenborgsk Adelslægt, der ogsaa skriver sig Zeppelin, og som i Slutningen af det 18. Aarh. bosatte sig i Danmark. — Kammerherre, Oberst Adolph Frederik von Zepelin naturaliseredes 22 Juli 1878. — Uddød i Mandslinien 2 Juni 1927. Stamtavle og Vaabenafbildning, se Aarg. 1947.

R o b e r t a Marie Jeanne Yvonne von Zepelin, f. 16 Aug. 1896 (Datter af Frederik (F r i t z) Erik Vilhelm Skeel Berregaard, f. 4 April 1868 † 29 Dec. 1926, og **D e l p h i n e** Cacimire Marie Otho, f. 19 Juni 1874, g. 7 Jan. 1896 † 26 Aug. 1944), Nyder af Det Berregaardske Fideikommis' Successorfond. [Charlottenlund og Nice.]

Farfader:

Kammerjunker Ditleff Anders Sehested Berregaard, f. 8 Marts 1840 † 2 Juni 1927, g. 1^o 18 Maj 1867 m. Frederikke (F r i t z e) Christiane Skeel, f. 1 Maj 1845 † 11 April 1883, 2^o 16 Maj 1885 m. Julie Constance Schacke, f. 15 Dec. 1859. [Charlottenlund.] Søn:

af 2. Ægteskab:

Ditleff Arnold Constantin Sehested Berregaard, f. 7 Maj 1887 † 4 April 1916, cand. phil., g. 12 Juni 1912 m. K a j a Myhre, f. 5 Juli 1893 (g. 2^o m. Skuespiller, cand. phil. Christen Møller). Datter:

E l s a Karen Wilhelmine Sehested Berregaard, f. 5 Juni 1914, g. 21 Aug. 1935 m. Læge **A x e l** Schødt, f. 9 Aug. 1909 i Ølgod. [Lille Skensved.]

Zytphen-Adeler.



En fra Nederlandene stammende Adelslægt, der i den anden Halvdel af det 17. Aarh. kom til Danmark. — Kammerjunker Georg Frederik Otto Zytphen, der ved sit Ægteskab med Bertha Henriette Frederikke Lovenskiold kom i Besiddelse af Baroniet Adelsborg, blev ved Patent af 31. Jan. 1838 optagen i den danske Adel med Titel af Friherre og Navnet Zytphen-

Zytphen-Adeler.

Adeler og ved Patent af 15 Dec. 1843 i Friherrestanden. — Lensbaron Frederik Herman Christian Zytphen-Adeler erholdt ved Patent af 24 Dec. 1867 Tilladelse til at forene det de Falsen'ske Navn og Vaaben med sit eget. — Udførlig Stamtavle og Vaabenafbildninger se Aarg. 1951.

Baron Joachim H e n r i k Georg Zytphen-Adeler, f. 26 Aug. 1911 i Aarhus (Søn af Fideikommisbesidder Baron Ferdinand Vilhelm G e o r g, f. 7 Okt. 1881 † 31 Okt. 1953), Fuldmægtig i Udenrigsministeriet, Besidder af Det Zytphen-Adelerske Fideikommiss, Medbestyrer af Det Zytphen-Adelerske Familielegat, Næstformand i Best. for Valdemar Gomme Graaes Hjælpelegat (S.N.3), g. 14 Dec. 1940 paa Frederiksberg m. N i n a Evanths (F.: Konsul, Bankdirektør Thorleif E. og Agnethe (Ada) Hedvig Dahl-Hansen), f. 30 Juli 1919 i Oslo, skilt (hun g. 2^o m. Ingeniør Eric Hellén). [K.] Børn:

1. Baronesse K a r i n - E l i s a b e t h, f. 14 April 1942 i Kbh. (Vallø).
2. Baron S t e p h a n Henrik Georg. f. 15 Febr. 1946 i Kbh.

Moder:

Baronesse E b b a Elise Kirstine, født Seidel (F.: Købmand Johan Erhardt S. og Christine Marie Dam Christensen), f. 5 Okt. 1883 i Vejle, g. 23 Juli 1910 sst., Enke 31 Okt. 1953. [K.]

Faders Søster:

Baronesse Ebba Louise Hedvig B e r t h a Elise, f. 11 Dec. 1889 paa Frederiksberg, g. 6 Juli 1918 i Brabrand m. K a f Mynster, f. 6 Juli 1891 † 15 Juli 1921. [K.]

Farfaders Broder:

Lensbaron Frederik Herman Christian de Falsen til Baroniet Adeltersborg, Kammerherre, f. 10 Febr. 1840 † 1 April 1908, g. 25 Okt. 1867 m. M a l v i n a Cecilia Georgette de Falsen til Søbysogaard, f. 10 Dec. 1848 † 23 Febr. 1919.

Datter:

Baronesse Bertha Henriette Frederikke (F r i t z e), f. 28 Juli 1875 paa Dønnerup, Enke efter Direktør Carl Scavenius.

Det adelige Stift Vallø i Sjælland.

Protekttrice:

HDS. MAJESTÆT DRONNING INGRID

Dekanesse:

Grevinde Benedicte Moltke, født Comtesse Knuth.

Kurator:

Kammerherre, Hofjægermester Baron C. A. Schaffalitzky de Muckadell til Bjergsted Skov og Grevindeskoven (R.*D.M.).

STIFTSDAMER OG INDSKREVNE FRØKENER

i den Orden, hvori de er indskrevet.

De med * efter Navnet mærkede Stiftsdamer har Ophold paa Vallø Slot.

De med * foran Navnet mærkede Frøkener er ikke af dansk Adel.

Stiftsdamer:

Carstensen, Astrid Sehested, Charlotte Christiane Gyldenkrone, Aase Merete	} i Hof- plad- ser.	von Buchwaldt, Jeannette Gregersine Hoppe, Edith Louise Carla Bülow, Ingeborg Maria Fre- derikke Louise Bille, Siegfriede Caroline (Danneskiold-Samsøe, Mag- dalene) Danneskiold-Samsøe, Clara Henny von der Maase, Ingeborg Ca- roline *Høeg, Anna Elisabeth de Bang, Henriette Charlotte Juliane Marie Bille, Emerentze Julie Mag- dalene Elisabeth
von Späth, Frederikke Nico- line Dorothea Elisabeth Wedell-Wedellsborg, Louise Marie Sophie Scavenius, Alix Karine Lucie* Scheel, Inge Lerche, Ella Amata Scheel, Ellen de Steensen-Leth, Louise Au- gusta* Sponneck, Olga		

Sehested, Helga
 Stibolt, Ingeborg Mathilde
 Ernestine
 Lillienskiold, Marie Camilla
 Bruun de Neergaard, Adelaide
 Barner, Sophie Charlotte Margrethe
 Holck, Ellen Mathilde Rudolfine
 Holck, Magna
 Bernstorff (Mylius), Magdalene Siegfride Ulrica Marie

von Holstein, Fritze Elisabeth Dorothea*
 de Svanenskiold, Thora Johanne Martine*
 Bartholin, Else Marie
 Grevenkop-Castenskiold, Henriette Margrethe*
 Tillisch, Eleonora Dorothea Elisabeth*
 Stibolt, Thyra
 Obelitz, Hilda Charlotte Karen Ragnhild

Overordentlige Stiftsdamer:

*Neergaard, Ebba Louise Maria Christence Bryske, i Hofplads.
 Moltke, Ellen Bege, i Hofplads*
 Schack, Karen Birgitte Ulrica Henny Ellen, i Hofplads
 Stibolt, Willie Margrethe
 Stemmann, Ingeborg Helga Frederikke Amalie
 Sehested, Margrethe Christine Caroline
 Stibolt, Ellen Corinna
 Sehested, Karen*
 Bardenfleth, Ellen Kristine Sophi
 Oxholm, Sophy Wanda Johanne*
 Ahlefeldt-Laurvig, Anna Henriette Elisabeth
 Bülow, Ella Marie
 von Holstein, Ida Amalie
 Bille-Brahe, Anne Margrethe
 Lerche, Ille Sophie Edel Hilkeborg
 Castenskiold, Elisabeth
 Castenskiold, Alexandra Dagmar
 Wedell Wedellsborg, Fritze Louise Fernanda
 Benzon, Lily
 Sponneck, Gerda
 Wichfeld, Ella Adelaide

von Sperling, Rigmor Vanda Lüttichau, Fanny Manon Malvina
 (Moltke, Ellen Bege Louise)
 Krabbe, Gudrun
 Oldenburg, Inge Henriette
 *Honnens de Lichtenberg, Fritze Augusta
 Bülow, Inger Merete
 Ahlefeldt-Laurvigen, Aase Dirckinck-Holmfeld, Hildur Elise
 Koefoed, Paula Agnete
 Bille-Brahe-Selby, Ella Jeromia
 Lindholm, Elsa Annette Ottilde
 Lindholm, Eleonore Veronica
 Sponneck, Else Emilie Magdalene
 Ahlefeldt-Laurvig, Ursula Laura Henriette
 Wedell Wedellsborg, Agnete Mylius, Karen
 Gyldenkrone, Regitze
 Sehested, Elisabeth
 Trampe, Elna Dorthea Ingeborg Karen
 Jermiin, Else
 Bülow, Marie Cecilie
 Tillisch, Emmy
 von Holstein, Ellen Margrethe
 Tillisch, Dagmar
 Rosenørn, Ellen Caroline Marie

Vallø.

Bülow, Grete Caroline	Skeel, Bente Marie
Bruun de Neergaard, Vibeke	Juel, Margrete
Sophie Adelaide	Danneskiold-Samsøe, Sonja-
Tillisch, Ingrid	Maria Ester Irene Bodil
Løvenskiold, Lili Regitze So-	Stella
phie	Brockenhuus-Schack, Aase
Hedemann, Carry Sophie	Sophie Christiane
Neergaard, Solveig Aslaug	Neergaard, Marie Lise
Schaffalitzky de Muckadell,	von Scholten, Elisabeth
Inge	Schaffalitzky de Muckadell,
Danneskiold-Samsøe, Karin	Anna Sofie
Lykke Ursula Sophie Doro-	Moltke, Ellen Caroline Helga
thea Stella Bodil Maria	Moltke, Nelly
Fischer, Jytte	Scheel, Lise
Lerche, Thyra Hilda Marie	Moltke, Ebba Clara Magda
Dagmar	Vedel, Thyra
Danneskiold-Samsøe, Elisa-	Raben, Birthe Nina
beth Henriette	

Indskrevne Frøkener:

1. Afdeling.

Steensen-Leth, Julie Roselys	Wedell-Wedellsborg, Inge
Dagmar	Juel, Inger
Berner, Elisabeth Margrethe	Wedell-Wedellsborg, Vibeke
Oxholm, Dorrit Addy	Wedell-Wedellsborg, Hanne
Neergaard, Tofa Elisabeth	Neergaard, Merete
Knuth, Ille Sophie Emmy	Neergaard, Ida Marianne Wil-
Knuth, Marie Louise Minna	hjelm Flach
Raben, Irene Suzanne	Vedel, Inger
Steensen-Leth, Elisabeth Ma-	von Folsach, Helle Elisabeth
ria Johanne	Rigmor Alvilde
Skeel, Mette	Hoppe, Elisabeth
Juel, Ellen Marie	Oxholm, Elisabeth Marie An-
Juel, Karen Mathilde	toinette
Berner, Louise	(Moltke, Amy)
Ahlfeldt-Laurvig, Kirsten	Wedel-Heinen, Liselotte
Mary Johanne	Juel, Vibeke Elisabeth
Moltke, Marie Louise Astrid	Wedell-Wedellsborg, Jytte
von Holck, Agnete	Steensen-Leth, Ellen-Merete
Buchwald, Magda Jeanette	Louise
Vedel, Vibeke	Juel, Sophy Ellen Elisabeth
Krabbe, Henriette	Knuth-Winterfeldt, Merete
Knuth, Ellen Esther Elisabeth	Benedicte Elisabeth
Holstein, Birgit Lucie Elisa-	Neergaard, Mette Lise
beth	(Bille-Brahe, Merete)
Wedel-Heinen, Kirsten Bene-	Ahlfeldt-Laurvig, Gisela
dicte	Theda
Oldenburg, Kirsten	Moltke, Anne Marie

- Lerche, Louise Beate
 Berner, Anna Sophie
 Moltke, Marianne
 von Sperling, Lissie Bern-
 storff
 Høegh-Guldberg, Kirsten
 von Buchwald, Kirsten
 Lüttichau, Karin
 Lützau, Ide
 Steensen-Leth, Anne
 Jermiin, Helle Sophie
 Oldenburg, Gerda
 Clauson-Kaas, Jette Frede-
 rikke
 Lütken, Marianne
 Lüttichau, Regitze
 Wedell-Wedellsborg, Louise
 Vind, Kirsten Adelgunde
 von Buchwald, Inger
 Kaas, Mimi Kirsten
 Kaas, Inge Merete
 Kaas, Karen Regitze Birgitte
 Scheel, Suzanne
 Rantzau, Elsebet
 Rantzau, Vibeke
 Bille Brahe, Anne Elisabeth
 Juel, Ellen Birgitte
 Stiholt, Jytte Marianne
 Lüttichau, Marie Fanny Ellen
 Tillisch, Anne Louise
 Treschow, Inge Agnete
 Moltke, Marie-Louise
 Tillisch, Anne Margrethe
 Juel, Merete
 Ahlefeldt-Laurvig, Lilith Anna
 Margrethe Eriksdatter
 von Obelitz, Birgitte
 Zytphen-Adeler, Karin-Elisa-
 beth
 Schulin-Zeuthen, Anna Catha-
 rina Laïla Marie Sigismunda
 Alli Sybille
 von Bornemann, Regitze Ju-
 liane
 Bruun de Neergaard, Inge
 Bruun de Neergaard, Grethe
 Ahlefeldt-Laurvig, Alette In-
 geborg Henriette
 Ahlefeldt-Laurvig, Bente Lyk-
 ke Merete
 Scheel, Tove Berete
- Krag-Juel-Vind-Frijs, Kristina
 Dirckinck-Holmfeld, Agnete
 Kragh
 Ross, Maud Marie Louise
 Krabbe, Birgitte
 Castenschiold, Marlene Elisa-
 beth
 Oldenburg, Else Margrethe
 Castenschiold, Anne-Merete
 Haxthausen, Ingeborg Rigmor
 Bartholin, Mette
 Barnekow, Eva Birgitte
 Barnekow, Annette Regitze
 Bartholin, Ellen Elisabeth
 Barnekow, Lisbeth Marianne
 Wedell-Wedellsborg, Marie
 Louise
 Bülow, Inger Merete
 Rosenvinge, Margrethe
 Bille, Kirsten
 Schimmelmänn, Elisabeth Ma-
 rie Louise
 Hoff, Eva Agathe
 Gyldenkrone, Anne-Sophie
 von Holstein, Merete
 Lerche, Annette
 de Neergaard, Anne Vibeke
 Flach
 Rosenkrantz, Marianne
 Ahlefeldt-Laurvig, Merete An-
 nette
 Castenskiold-Benzon, Bettina
 Scheel, Ann Beate
 Krag-Juel-Vind-Frijs, Agnes
 Elisabeth
 Wedel-Heinen, Vibeke
 Krabbe, Dorrit
 Treschow, Merete
 Knuth-Winterfeldt, Bente Ka-
 rin Birgitte
 von Bülow, Gerda Severine
 Krabbe, Kirstine
 Gyldenkrone, Lone
 Lüttichau, Merete
 Rosenkrantz, Benedicte
 von Barner, Caroline Ma-
 thilde
 Bille Brahe, Annette Louise
 von Nutzhorn, Ebba Juul
 de Linde, Jette Magnhild

Vallø.

Scavenius, Annie Ingeborg Brønnum	Hedemann, Fritze
Treschow, Karen Margrethe	Krag-Juel-Vind-Frijs, Benedicte Fritze
Castenschiold, Ellen Elisabeth Bertha	Danneskiold-Samsøe, Christina Marianne Margrithe Stella
Scavenius, Karen Lucie Brønnum	Oldenburg, Merete
Scavenius, Bente Christina Brønnum	Reventlow, Alette
Bille, Jette	Wedell Wedellsborg, Karen Elisabeth
Hauch, Birgit Elisabeth von der Maase, Birgitta	Raben, Nina Veronica
Hoff, Ingeborg Birgitte Marie	Wedel-Heinen, Elsebeth
Høegh-Guldberg, Annette	Rømeling, Kirsten
Clauson-Kaas, Elisabeth Frederikke	Berner, Minna Marie Louise
Bille, Anne Elise	Tillisch, Louise Antoinette
Moltke, Elisabeth	Tillisch, Astrid
Knuth-Winterfeldt, Isabel Suzanne	Wedell-Wedellsborg, Anne Benedicte
Krabbe, Eva	Tillisch, Elsebet
Oxholm, Gerd Antoinette	Rosenkrantz, Suzanne
Buchwald, Anne Sophie	Bille-Brahe, Irene Estrid
Wichfeld, Viveca Margaretha Johanne Monica	Krabbe, Aase Henriette
	Bruun de Neergaard, Lise

2. Afdeling.

de Neergaard, Michala	Ahlefeldt-Laurvig, Hanne Sophy Bertha Augusta
Castenschiold, Annette	Krabbe, Margrethe
Bruun de Neergaard, Anna Margrethe	Bruun de Neergaard, Regitze Elisabeth
Sehsted, Ebba Vibeke	Mylius, Marianne Lise de
von Obelitz, Annette	Moltke-Hvitfeldt, Elizabeth Marie
Reventlow, Sybille	Lütken, Eva Birgitte
von Holstein, Hanne	Krabbe, Hellen Louise
Scheel, Elisabeth	Moltke, Christine Cecile Mimi
Tillisch, Benedicte	Schaffalitzky de Muckadell, Birgitte Marie
Wedell-Wedellsborg, Benedicte	Wedell-Wedellsborg, Marianne
von Buchwald, Else Beate	Krag-Juel-Vind-Frijs, Jeannette Catharina
Schulin-Zeuthen, Ina Lone	Vind, Marie-Louise Francis
Ingrid Birgitte Sophie	Elizabeth
Berner, Caritas Regitze	Hedemann, Mette Emilie von
Juul, Elise Harriet	
Tillisch, Minna Benedicte	
Moltke - Huitfeldt, Margrete Louise Ella Nina	
Krabbe, Terese	
Juel, Anne Marie	

Vallø.

Holck, Eva Birgitte
Bruun de Neergaard, Anne
Kirstine
Bruun de Neergaard, Ulla
Merete
Sehested, Veronica

Reedtz-Thott, Elisabeth Julie
Susanne
Hauch, Liselotte
Scavenius, Alette Karine
Brønnum
Tillisch, Anne Oxholm

Efter Anmodning af Vallø Stifts Sekretariat meddeles følgende angaaende Indskrivning i Stiftet:

Indskriveren skal til Stiftets Sekretariat, Kristianiagade 16 St., København Ø. indsende:

1. 4000 Kr.; hvis Beløbet sendes i Check, skal denne være stilet til Sekretariatet, der straks efter Modtagelsen afsender Interimskvittering. Policen, der udstedes senere, er endelig Kvittering.
 2. Daabsattest for den, der skal indskrives. Denne Attest forbliver ved Stiftet.
 3. Underretning om, hvem der skal hæve og kvittere for Renterne af Indskrivningssummen, indtil den Indskrevne begynder at faa Hæving eller eventuelt udtræder af Stiftet, forinden Hæving opnaas.
-
-

DANSK AELEFORBUND

GOTHERSGADE 158^s,

København K.

Tel.: Palæ 2846, Giro 3970

Kontortid: Onsdag 10¹/₂—12¹/₂

Enhver dansk adelig Mand eller Kvinde over 16 Aar kan, i Henhold til Adelsforbundets Love, efter Ansøgning og Bestyrelsens Afgørelse, blive Medlem af DANSK AELEFORBUND. Adelig fødte, men borgerlig gifte Kvinder og Enker er medlemsberettigede.

Det aarlige Medlemsbidrag er 10 Kr. eller højere Multipla af 5 Kr.

Alle Medlemsbidragene gaar til Understøttelsesfonden, idet fire Femtedele hvert Aar henlægges til den baandlagte Kapital, medens en Femtedel indgaar i de aarlige Understøttelser, som iøvrigt afholdes af Renteindtægterne.

I 1952 uddeltes 12.510,— Kr. i Gaver og Laan og 3.924,— Kr. i Huslejhjælp. Desuden uddeltes DANSK AELE FORBUNDS STUDIELEGAT i 4 Portioner med 1.200,— Kr.

Af tidligere Laan tilbagebetalles 6.052,— Kr.

Den samlede Formue udgjorde pr. 1ste Januar 1953 476.644,— Kr.

Dansk Adelsforbund ejer samtlige Aktier i A/S. Gothersgade 158, i hvis Ejendom en Del af Medlemmerne har Bolig.

Under Dansk Adelsforbund er oprettet »DANSK AELEFORBUNDS VALLØFOND«, hvis Formaal er at skaffe Medlemmerne økonomisk Hjælp paa lempelige Vilkaar ved Indskrivning af Døtre i »Det adelige Stift Vallø«. Fondens Kontor er Frederiksberggade 6, 1ste Sal, Telefon Central 13348.

Dansk Adelsforbunds Bestyrelse har for Tiden 11 Medlemmer, Bestyrelsens Formand er Hofchef, Kammerherre Oberstløjtnant Frederik Victor Greve Knuth (K.*D.M.p.p.), Sekretær: Koncertsanger Vagn Hedemann, Regnskabsfører: Fuldmægtig G. M. v. Irgens-Bergh.

DØDSLISTE

Adeler. Død 16 Juni 1953 i Hull: Baroness Julie Oline Charlotte A., f. 30 Nov. 1877, g. m. Maskiningeniør Sofus Alfred Raahauge.

Aubert. I. Linje. Død 29 Okt. 1953 i Oslo: Fru Sofie Aubert Lindbæk, født A., f. 19 Maj 1875 i Oslo.

Barnekow. Den ældre Linje. Død 27 Nov. 1953: Fru Hedvig (Hedda) Stanislas Sophia Carlander, født Friherreinde B., f. 3 Dec. 1878.

— — Død 8 Nov. 1953: Kammerherre, Legationsraad, Bureauchef* Friherre Christian Otto Carl B., f. 28 Jan. 1876.

Barnor. Linjen Vedbygaard. Død 5 Dec. 1952 i Farum: Fru Marie Louise Ermutha Moe, født B., g. 25 Juni 1864.

Beck — **Beck-Friis.** Død 2 Jan. 1953 i Djursholm: Friherreinde Anna B.-F., født Friherreinde von Otter, f. 27 Febr. 1861 i Ystad, Enke efter Bjergingeniør Friherre Carl Joachim B.-F.

Benzon I. Død 3 Dec. 1953: Fru Karen Marie Videbæk v. B., født Poulsen, f. 24 April 1879, Enke efter Forretningsfører Vivian v. B.

Benzon II. Død 28 Febr. 1953 i Kbh.: Fru Olga Cecilie Clara Johanne Hansen, født B., f. 31 Dec. 1876.

— — Død 2 Febr. 1953 i Kbh.: Fru Ane Sophie v. B., født Henriksen, f. 10 Marts 1866 i Langtved.

von Bertouch. Den adelige Linje. Død 24 Okt. 1952 i Kapunda, Aust.: Marie v. B., født Radestock, Enke efter Landmaaler Julius v. B.

Bildt. I. Linje. Død 1950: Dagmar Margaretha Ulrika B., født Grevinde Cronstedt, f. 5 Okt. 1871, Enke efter Axel B. til Lejondal.

Bille II. Den yngre danske Linje. Død 16 Sept. 1953: Bankdirektør Robert Stanley Matthews, f. 1 Maj 1890 i Bangor, g. m. Gudrun Louise B.

von Bretton. Den ældre Linje. Død 28 Nov. 1951 i Plainfield, N. J.: Baron John Frederick Zerega v. B., f. 27 Nov. 1864.

Brinck-Seidelin. Død 23 Febr. 1953 i Spring Valley, N.Y.: Revisor Ludvig Jens B.-S., f. 21 Nov. 1863.

Dødsliste.

Brockenhuus. Brockenhuus-Schack. Comtesse Fanny Sophie Karen Margrethe, se Lensgrevinde Rantzau.

Bülöw. IX. Linje. Død . . Aug. 1953 i Kristianstad: Civilingeniør V a g n v. B., f. 11 Febr. 1905.

— Død 14 April 1953: Kontorchef Anton G e o r g Nielsen, f. 28 Marts 1872, g. m. Margrethe v. B.

— Død 19 Aug. 1953 i Kbh.: Fru K a r e n v. B., født Kjær, f. 16 Maj 1870, Enke efter Grosserer Holger v. B.

— Død 1 Febr. 1953 i Kbh.: Grosserer H e n n i n g v. B., f. 24 Febr. 1899 paa Frederiksberg.

Castenskiold. Grevenkop-Castenskiold. Død 30 Dec. 1953: Fru H e l g a Victoria G.-C., født Nielsen, f. 6 Jan. 1870, Enke efter Forpagter, Løjtnant Frederik G.-C.

Castorier. Død 1 Nov. 1953 i Kbh.: Skuldfried A l e x a n d r a Septima C., f. 4 Okt. 1861.

Clauson Kaas. Død i Febr. 1953 i Ge-ntofte: Fru H e l e n e Amalie C. K., født Toop, f. 17 Febr. 1869, Enke efter Skibskaptajn Oskar C. K.

— Død 1 Maj 1953 i Klampenborg: Prokurist Preben Mauritz Leschly, f. 27 Okt. 1911 i Gentoftte, g. m. K i r s t e n Friederike Margarete C. K.

Dirckinck Friherre af Holmfeld. Død 3 Aug. 1953: Friherreinde S i g r i d D. af H., født Thorsdam, f. 13 Maj 1896, Enke efter Kaptajn af Flaaden Friherre Constant D. af H.

de Falsen. Død 2 Febr. 1941: Styrmand O l a f Theodor de F., f. 18 Sept. 1856.

Fischer. Død 13 Sept. 1953 paa Wemmetofte: Konventualinde Johannel C l a u s i n e F., f. 17 April 1863.

Fischer-Benzon. Død 30 Nov. 1911: Nina F.-B., f. 9 Jan. 1847, Enke efter Carl Braue (ikke Brane). — Iflg. Meddelelse fra Mrs. Ruth Brane Adams var Carl Brane født i Vegesack, Tyskland 20 Dec. 1847 † 20 Juni 1904.

de Fontenay. Den yngre Linje. Død 8 Jan. 1953: O l g a Euphrosyne de F., f. 25 Dec. 1869.

Fønss. S o p h i e Agnete Basse, se Skeel.

Galtung. I. Linje. Død 31 Juli 1953 i Bergen: Major J o h a n Ellertsen G., f. 23 Marts 1872.

von Gersdorff. Linje A. Død 17 Febr. 1953 i Kbh.: Postmester* Jens P e t e r Rosenørn v. G., f. 1 Marts 1870 paa Sjörröd, Stoby, Sverige.

Gyldenkrone. Død 19 Okt. 1953: Baronesse C l a r a Christiane Andrea G., født Green, f. 25 Dec. 1883 i Kbh.

Gyldenstiærne. Død 20 Marts 1953: Statsfrue* E b b a Hochschild, født Friherreinde Gyllenstiærna, f. 29 Jan. 1866.

— Død 10 Sept. 1953: Eksporthef, Ritmester Friherre S t i g Gyllenstiærna, f. 4 Marts 1892, og samme Dag: hans Hustru Friherrinde M a u d-Elisabeth G., født Wirsén, f. 1 Okt. 1891.

Hauch. Den yngre Linje. Død 25 Dec. 1953: Fru J u l i e Anna H., født David, f. 30 Dec. 1879 i Roskilde, Enke efter Overaccuchør, Professor Erik H.

Dødsliste.

Haxthausen. Den ældre adelige Linje. Død 13 Marts 1953 paa Frederiksberg: Bankfuldmægtig Carl Rudolf Vilhelm H., f. 6 April 1893 i Kbh.

— — Død 13. Febr. 1953 i Kbh.: Afdelingsingeniør ved D.S.B., cand. polyt. Einar H., f. 6 Maj 1895 paa Frederiksberg Slot.

Hedemann. II. Linje. Død 3 Sept. 1953 i Kolding: Pastor em., cand. theol. & mag. Paul Hans Immanuel H., f. 20 Juni 1870 i Kbh.

— — Død 1 April 1953: Fru Ellen Jensen, født H., f. 22 Sept. 1879 paa St. Thomas.

Herbst. Død 17 April 1953 i Kbh.: Overlæge, Dr. med. Rigmør von Magnus, født H., f. 25 April 1888 i Kbh.

von Hielmcrone. Død i Sommeren 1953: Marie Catharine Henriette v. H., født van Dorp, f. 16 Sept. 1890, Enke efter Bryggeriforpagter Carl Adolph v. H.

Holck. Greverne Holck. II. Gren. Død 13 April 1952 i Lüb-bow ved Salzwedel: Fru Emma Cathinka Charlotte von Bockum, gen. von Dolffs, født Comtesse H., f. 16 Maj 1859.

von Holstein. von Holstein-Rathlov. Død 20 Maj 1953 i Kbh. Mikal v. H.-R., f. 16 Maj s. A. sst., Søn af Axel Huno v. H.-R. og Inge Thor Hansen.

Huitfeldt. III. Linje. Død 5 Aug. 1951 i Oslo: Raadmand Rudolf Falck Ræder, f. 10 Juni 1881 i Kongsvinger, g. m. Alexandra H.

von Huth. Død 24 Febr. 1952: Regnskabsfører Erik Wilhelm Tancredo v. H., f. 16 Juli 1895.

Høegh-Guldberg. Den yngre Linje. Gerda Hahn H.-G., se Koefoed.

Jermiin. Død 3 Juni 1952 i London: Afdelingschef Poul Arnold Shaw, f. 18 Juni 1888, g. m. Ingrid J.

— — Død 18 Sept. 1952 i Aarhus: Fru Alm a Henriette J., født Qvistorff, f. 3 Nov. 1865, Enke efter Vejassistent Just J.

Juel. Juel-Brockdorff. Død 25 Okt. 1953 i Roskilde: Konventualinde Baronesse Julie Sophie Augusta I.-B., f. 8 Nov. 1871 paa Ølstedgaard.

— — Juel af Billehave. Død 21 Nov. 1953 i Kbh.: Fru Edele (Eda) Margrethe J., født Skeel, f. 16 Juli 1900 paa Skeelslund, g. m. Fabrikant Axel Esger J.

Kaas: Den danske Linje. Død 25 Nov. 1952 i Kbh.: Frihavnsassistent Emil Peter Johan K., f. 14 Dec. 1877.

von Klecker. Den yngre danske Linje. Død 26 Marts 1945 i Weimar: Fru Therese Charlotte Louise Henriette v. K., født von der Heyden, f. 27 Okt. 1861.

Knagenhielm. Død 12 Dec. 1953: Fru Barbara K., født Ihlen, f. 16 Marts 1870, Enke efter Højesteretsadvokat Arthur K.

Koefoed. Død 5 Aug. 1953: Fru Gerda Hahn K., født Høegh-Guldberg, f. 4 Aug. 1871 i Aarhus, Enke efter Amtmand Ove K.

Krabbe af Damsgaard. Den ældre danske Linje. Død 16 Maj 1953: Fyrdirektør*, Civilingeniør Thorvald Harald-

Dødsliste.

sen K., f. 21 Juni 1876 paa Frederiksberg, og 14 Aug. 1953 hans Enke: **M a r g a r e t h e**, født Krabbe, f. 4 Okt. 1871 paa Gustafsminde, Skåne.

— Den yngre danske Linje. Død 20 Sept. 1953 i Aalborg: Chefredaktør Fru **T h o r a** Anna Schiøttz-Christensen, født K., f. 24 Jan. 1872.

Krieger. IV. Linje. Død 10 Dec. 1953 i Helsingør: Fru **A l b a** K., født Schierning, f. 7 Marts 1890 i Helsingør, g. m. Brandinspektør, Kaptajn Axel K.

von Lasson. Død 24 Jan. 1953 i Frøstrup: Rentier **A x e l** Kristian v. L., f. 28 Juni 1879 paa Kæret, Lild Sg.

Lørche. Den grevelige Linje. Død 14 April 1953 i Vejle: Hofjægermesterinde, Baronesse **A n n a** **S o p h i e** Elisabeth L., født Lüttichau, f. 17 Jan. 1874, Enke efter Hofjægermester, Baron Flemming L.

— — Død 4 Marts 1953 i Kbh.: Direktør, Civilingeniør **B a r o n** **O t t o** L. (K.*), f. 19 Aug. 1873.

— Den første adelige Linje. Død 10 Maj 1952 i Kbh.: Fru **H a r r i e t** Marie Josephine Teist, f. L., f. 5 Juli 1878 i Hørsholm.

— Den anden adelige Linje. Død 28 Dec. 1953: **N i c o** Mathilde L., født Nordsten, f. 16 Jan. 1878 i Hillerød, g. m. Kaptajn **K a y** Henrik Emil Leopold L.

— Den tredje adelige Linje. Død 20 Aug. 1953 i Kbh.: Overassistent i Overformynderiet Fru **A n n a** Margrethe Andriette L., f. 20 Nov. 1900.

von Leunbach. Død .. Juli 1953: cand. psych. Fru **E s t h e r** Karup L., født Rasmussen, f. 9 Juni 1918, g. m. Læge Jonathan v. L.

Lillienskiold. Død 20 Marts 1948: Carl Gustav L., f. 7 Marts 1943 i Aarhus.

Linde. Død **E i n a r** Aage Poul de L., f. 10 Dec. 1873.

— Død Fru **I n g r i d e** L., født Schou, f. 2 Juli 1872, Enke efter **E i n a r** Poul Aage de L.

— Død 12 Maj 1953 i Chicago: Lærerinde **C h r i s t a** (**J u t t a**) Marie de L., f. 3 Aug. 1873.

— Død Fru **E l i n d e** L., født Bengtson, f. 28 Maj 1869.

Lüttichau. **S e l m a** **A n n a** **S o p h i e** Elisabeth, se Lerche.

Løvenskiold. Den adelige Linje. 1. Gren. Død 3 Febr. 1953 paa Frederiksberg: Enkefru **J e n n y** L., født Bisgaard, f. 19 Juni 1872 i Kristianssand.

Løvenstjerne. Død 2 April 1953 i Le Havre: Bankembedsmand **R o g e r** Gustave Hermann Gravenhorst L., f. 20 Juli 1903.

Moltke. Greverne Moltke-Hvitfeldt. Død 6 Dec. 1952 i Paris: Greve **L e o n** Albin Gebhard Moltke-Huitfeldt, f. 28 Sept. 1869.

Moth. Død 4 Sept. 1953: Fru **J e n n y** Caroline M., født Melsom, f. 26 April 1873, Enke efter Kommandørkaptajn **R u d o l f** M.

Dødsliste.

Nørgaard. Den yngre Linje. 1. Gren. Død 8 Juli 1952: Proprietær Peter Christopher N., f. 17 Sept. 1883 paa Petersminde.

— — 1. Gren. Død 10 Okt. 1953 i Randers: Proprietær Arthur Hjalmar N., f. 26 Maj 1888 paa Petersminde.

von Nutzhorn II. Død 22 Marts 1953: Proprietær. Landbrugskandidat Ditlev Andersen v. N., f. 26 Juni 1872.

Obelitz. Den ældre Linje. Død 9 Aug. 1953 paa Vallø: Stiftsdame Ellen Regine Julie O., f. 20 Juni 1882 i Kbh.

— — Død 2 Dec. 1952: Fru Julie Henriette Holm, født v. O., f. 15 Juli 1880.

Oldenburg. Død 27 Juli 1953 i Jægerspris: Fru Henriette Christiani, født O., f. 28 Juli 1880 i Odense.

Plessen. Død 2 Nov. 1953: Baron Erik Mauritz Wladimir P., f. 27 Febr. 1897.

Raben. Død 15 Dec. 1953: Fru Suzanne Marie Signe Lassen, født Comtesse R., f. 19 Juni 1888 paa Aalholm.

Ramel. Død 27 April 1953 i Stockholm: Friherreinde Amelie Augusta Fredrika R., f. 16 April 1872.

Rantzau. De danske Grever Rantzau. Død 11 Sept. 1953 i Odense: Enkelensgrevinde Fanny Sophie Karen Margrethe R., født Comtesse Brockenhuus-Schack, f. 23 April 1880.

Reedtz. Død 26 Juni 1953: Fru Karin Nordahl, født R., f. 17 Nov. 1893.

— Død 14 Okt. 1953 i Gentofte: Fru Margrethe Sophie Louise Bechmann, født R., f. 23 Febr. 1869.

Rosenørn. 1. Linje. Død 14 Febr. 1953 i Kbh.: Overtoldkontrolør Paul Christian Stemann R., f. 10 Sept. 1872.

Rømeling. Død 31 Dec. 1953 i Køge: Tandlæge Erik Emil Johan R., f. 14 Okt. 1886 i Randers.

Scheel — Scheele. III. Linje. Død 24 Marts 1953: Alfild S., f. 26 Juni 1862 paa Hamar, Enke efter Professor Absalon Taranger.

Skoel. Den adelige Linje. Edele (E da) Margrethe S., se Juel.

— — Død 8 Dec. 1951: Sophie Agnete Basse S., født Fønss, f. 29 Juli 1903 paa Billeshave.

— — Død 22 April 1953 i Kbh.: Fru Caja Christiane Louise Elisabeth S., født Boalth, f. 22 Dec. 1866 i Kbh., Enke efter Kammerjunker, Kaptajn Ludvig S.

Sponneck. Den yngre Linje. Død 1 Sept. 1953 i Charlottenlund: Skovrider* og Godsinspektør* Rigsgreve Frederik Wilhelm Laurentius S., f. 22 Juli 1859.

Stibolt. Død i Juli 1941 i San Diego: Frances Adelaide S., født Rust, f. 6 Okt. 1887, g. m. Læge John S.

— Død 9 Maj 1945 i Los Angeles: Gladys Celesta S., født Scofield, Enke efter Arthur Henry S.

Thott. Død 26 Juni 1953: Ritmester Friherre Clas Erik T., f. 5 Aug. 1888.

Dødsliste.

Tramp — Trampe. Den svensk-norske Linje. Død
1953: Comtesse **I n g e b o r g** Signe Thyra T., f. 6 Dec. 1897.

— — Død 19 Dec. 1945 i Skövde: Greve **G ö r a n** Erik Detlev T., f. 18 Maj 1945 sst., Søn af Greve Jens Anders Philip **R u d o l p h** og 1. Hustru **L a l l a** Gerda Annie Albrink.

Treschow I. II. Linje. Død 27 Juni 1953 paa Hjuleberg: Direktør, Landbrugskandidat **Niels T.** til Hjuleberg og Sannarp, f. 15 Aug. 1881 paa Sannarp.

Walkendorff. Den ældre Linje. Død 11 Dec. 1951: Dampbaadsfører **C a r l** Gottfrid W., f. 4 Juni 1875.

Wedel. Wedell-Wedellsborg. Død 22 Juli 1953 paa Frederiksberg: Priorinde*, Dr. phil. Baronesse **C h a r l o t t e** Borette Sofie W.-W., f. 27 Jan. 1862 i Flensborg.

— — Død 19 Juli 1952: Baronesse **U l l a** Dagmar W.-W., født Berntsen, f. 5 Nov. 1912 i Kbh.

Wedel. Død 29 Nov. 1953 i Holstebro: Maskinmester* **E m i l** Vedel, f. 30 Juni 1866 i Stenderup.

Zyphen-Adeler. Død 31 Okt. 1953 i Aarhus: Fideikommisbesidder Baron Ferdinand Vilhelm **G e o r g** Z.-A., f. 7 Okt. 1881 paa Kårsstorp, Småland.

FORTEGNELSE

over

LEN, STAMHUSE OG FIDEIKOMMISSER,

der er overgaaet til fri Ejendom.

samt

BESIDDEREN VED OG DATUM FOR OVERGANGEN.

- Grevskabet Brahesminde. Kammerherre, Lensgreve H. Bille-Brahe-Selby. 21 Nov. 1928.
- Grevskabet Bregentved. Kammerherre, Lensgreve F. C. Moltke. 4. Aug. 1922.
- Grevskabet Christiansholm. Kammerherre, Lensgreve F. C. O. Raben-Levetzau. 14. Febr. 1921.
- Grevskabet Christianssæde. Kammerherre, Lensgreve C. E. F. L. E. Reventlow. 26 Marts 1924.
- Grevskabet Frijsenborg. Kammerherre, Lensgreve M. C. Krag-Juel-Vind-Frijs. 29 Dec. 1920.
- Grevskabet Gyldensteen. Hofjægermester, Lensgreve F. A. E. Bernstorff-Gyldensteen. 21 Dec. 1922.
- Grevskabet Hardenberg-Reventlow, Lensgreve H. C. L. E. G. Haugwitz Hardenberg Reventlow. 9 Dec. 1924.
- Grevskabet Holsteinborg. Hofjægermester, Lensgreve F. C. C. C. Holstein. 30 Marts 1921.
- Grevskabet Knuthenborg. Hofjægermester, Lensgreve F. M. Knuth. 25 Marts 1926.
- Grevskabet Langeland. Kammerherre, Lensgreve F. L. V. Ahlefeldt-Laurvig. 8 Dec. 1928.
- Grevskabet Ledreborg. Hofjægermester, Kaptajn, Lensgreve J. J. I. M. Holstein. (Ledreborg.) 4 Febr. 1926.
- Grevskabet Lerchenborg. Kammerherre, Lensgreve C. C. L. Lerche. 31 Aug. 1923.
- Grevskabet Lindeneborg. Lensgreve H. C. Schimmelmann. 8 Juni 1923.
- Grevskabet Muckadell, Kammerherre, Lensgreve A. C. C. L. Schaffalitzky de Muckadell. 13 Febr. 1925.
- Grevskabet Reventlow, Kammerherre, Lensgreve C. E. F. L. E. Reventlow, 10 Sept. 1924.

- Grevskabet Roepstorff. Lensbesidder, fh. Kontorchef, T. S. Wedel-Heinen. 21 Febr. 1921.
- Grevskabet Samsøe. Lensgreve A. Danneskiold-Samsøe. 9 Maj 1921.
- Grevskabet Schackenborg, Amtmand, Hofjægermester, Lensgreve O. D. Schack. 3 Dec. 1924.
- Grevskabet Wedellsborg. Hofjægermester, Lensgreve J. C. H. Wedell. 7 Dec. 1926.
- Det grevelige Rantzau'ske Forlods. Kammerherre, Lensgreve C. F. Rantzau. 14 Okt. 1921.
- Det grevelige Scheel-Plessen'ske Forlods (Stamhuset Fusingø) Kammerherrinde, Lensgrevinde L. E. A. B. Scheel-Plessen, født Comtesse Scheel-Plessen. 3 Okt. 1921.
- Det grevelige Schimmelmanske Fideikommis, Lensgreve H. C. Schimmelmann m. fl. 28 Marts 1930.
- Baroniet Adellersborg. Hofjægermester, Lensbaron G. F. de Falsen-Zytphen-Adeler. 24 Febr. 1921.
- Baroniet Brahetrolleborg, Kammerherre, Lensgreve C. E. F. L. E. Reventlow. 26 Marts 1924.
- Baroniet Gaunø, Gehejmekonferensraad, Kammerherre, Lensbaron K. T. T. O. Reedtz-Thott. 29 Okt. 1921.
- Baroniet Guldborgland. Kammerherre, Lensbaron F. M. Rosenørn-Lehn. 7 Dec. 1922.
- Baroniet Holckenhavn. Lensbaron M. C. C. Holck. 9 Dec. 1921.
- Baroniet Holstenshuus. Kammerherre, Lensbaron A. C. Berner-Schilden-Holsten. 20 Marts 1923.
- Baroniet Juellinge. Hofjægermester, Greve F. Krag-Juel-Vind-Frijs. 14 Juni 1921.
- Baroniet Lehn. Hofjægermester, Greve C. E. J. Ahlefeldt-Laurvig-Lehn. 30 Nov. 1925.
- Baroniet Løvenborg. Hofjægermester, Lensbaron C. O. H. L. Løvenskiold. 20 Okt. 1921.
- Baroniet Scheelenborg. Lensbaron C. F. S. V. Juel-Brockdorff. 9 Juni 1923.
- Baroniet Stampenborg. H. Stampe. 14 April 1924.
- Baroniet Sønderkarle. Kammerherre, Lensbaron P. A. Ber-touch-Lehn. 8 Juli 1925.
- Baroniet Wilhelmsborg, Lensbaron H. E. Gyldenkrone. 24 Febr. 1921.
- Baroniet Zeuthen. Premierlieutenant, Greve W. C. S. Schulinz-
Zeuthen. 30 Juni 1921.
- Det friherrelige Selby'ske Forlods. Kammerherre, Greve H. Bille-Brahe-Selby til Grevskabet Brahesminde. 2 Marts 1921.
- Stamhuset Ahlefeldt. Hofjægermester, Lensgreve F. L. V. Ahlefeldt-Laurvig. 19 Dec. 1927.
- Stamhuset Ausumgaard. H. H. C. S. Jermiin. 27 Nov. 1926.

- Stamhuset Benzon.** Lieutenant S. E. Mylius-Benzon. 10 April 1924.
- Stamhuset Bidstrup.** Premierlieutenant G. F. Honnens de Lichtenberg. 28 Marts 1930.
- Stamhuset Birkelse.** Hofjægermesterinde F. E. Skeel, født Baronesse Gyldenkrone. 4 Okt. 1921.
- Stamhuset Broholm.** Hofjægermester J. Sehested. 14 April 1930.
- Stamhuset Egeskov.** Hofjægermester, Greve P. P. Ahlefeldt-Laurvig-Bille. 30 Nov. 1925.
- Stamhuset Egholm.** Greve E. A. W. H. Piper. 21 April 1921.
- Stamhuset Engestofte.** Cand. phil. J. A. Wichfeld. 29 Juni 1923.
- Stamhuset Erholm og Søndergaard.** Kammerherre H. C. F. V. Cederfeld de Simonsen. 2 Febr. 1927.
- Stamhuset Estrup.** Hofjægermester, Lensgreve C. Scheel. 7 Juli 1921.
- Stamhuset Giesegaard.** Kammerherre, Greve A. L. Brockenhuus-Schack. 7 Dec. 1922.
- Stamhuset Hindsgavl.** Hofjægermester F. N. B. Fønsf. 16 Juni 1921.
- Stamhuset Hofmansgave.** Hofjægermester N. E. Hofman Bang. 10 Dec. 1927.
- Stamhuset Hverringe.** Cand. phil. N. R. Juel. 17 Okt. 1924.
- Stamhuset Juelsberg.** Landbrugskandidat G. Juel. 21 Dec. 1925.
- Stamhuset Lundsgaard.** Hofjægermester, Lensgreve F. L. V. Ahlefeldt-Laurvig. 19 Dec. 1927.
- Stamhuset Nedergaard.** Kammerjunker G. M. C. V. O. Kaas. 31 Marts 1930.
- Stamhuset Nørholm.** Frk. J. C. Rosenørn-Teilmann. 25 Nov. 1922.
- Stamhuset Rathlousdal.** A. V. R. H. von Holstein-Rathlou. 16 Juni 1921.
- Stamhuset Ravnholt, Hellerup og Nislevgaard.** Kammerherre C. Sehestedt-Juul. 19 Sept. 1924.
- Stamhuset Rosenholm.** Kammerherre, Lensbaron H. C. O. Rosenkrantz. 14 Okt. 1921.
- Stamhuset Rosenkrantz.** Kornet, Greve F. C. R. Scheel. 31 Marts 1921.
- Stamhuset Sandholt.** Kgl. Fuldmægtig A. Lund. 27 Sept. 1923.
- Stamhuset Selsø med Fideikommisgodset Lindholm og Bog næs.** Preuss. Kammerherre, Greve C. G. J. Scheel-Plessen. 30 Okt. 1921.
- Stamhuset Stensballegaard.** Kammerherre, Lensgreve M. C. Krag-Juel-Vind-Frijs. 29 Dec. 1920.
- Stamhuset Sæbygaard.** J. F. Arenfeldt. 29 Okt. 1921.
- Stamhuset Thorseng.** Baron C. F. S. V. Juel-Brockdorff. 9 Juni 1923.
- Stamhuset Tjele.** Hofjægermester C. D. Lüttichau. 29 April 1930.

- Stamhuset Vennerslund. Hofjægermester J. C. V. V. Grandjean. 14 April 1930.**
- Stamhuset Østrupgaard. Cand. jur. P. E. Møller. 30 Marts 1921.**
- Fideikommisgodset Clausholm (det von Schilden-Jydske Fideikommis, Kammerherre, Lensbaron A. C. Berner-Schilden-Holsten). 21 Dec. 1925.**
- Fideikommisgodset Frederiksdal. Lensgreve S. Schulin. 14 April 1930.**
- Fideikommisgodset Harrested. Baron G. F. H. Plessen. 29 Okt. 1921.**
- Fideikommisgodset Herschendsgave. F. A. Herschend. 3 Maj 1922.**
- Fideikommisgodset Lilliendal. Kammerherre, Greve C. A. V. Knuth. 9 Dec. 1922.**
- Fideikommisgodset Saltø. Fregatkaptajn, Baron W. C. A. Plessen. 29 Nov. 1921.**
- Familiegodset Skjoldenæsholm. Hofjægermester H. Bruun Neergaard. 4 Okt. 1919.**
- Familiegodset Svenstrup. Kammerherre, Baron J. Wedell-Neergaard. 9 Dec. 1922.**
- Det for Baroniet Christiansdal substituerede Knuth'ske Fideikommis, se Fideikommisgodset Lilliendal.**
- Det for Baroniet Conradsborg substituerede Præcipuum, Dømerfuldmægtig, Lensbaron A. E. C. Knuth. 24 Febr. 1921.**
- Det for Baroniet Marselisborg substituerede større Gersdorffske Fideikommis. Hofjægermester, Lensbaron N. N. Gersdorff. 24 Juni 1920.**
- Det for Baroniet Marselisborg substituerede mindre Gersdorffske Fideikommis. Preuss. Major, Baron J. A. E. Gersdorff til Fideikommisgodset Farenstedgaard. 19 Maj 1920.**
- Det for Baroniet Rosenlund substituerede større Rosenkrantzske Fideikommis. Kammerherre, Lensbaron H. C. O. Rosenkrantz. 24 Jan. 1923.**
- Det for Baroniet Rosenlund substituerede mindre Rosenkrantzske Fideikommis. Baron H. J. G. F. Rosenkrantz. 24 Jan. 1923.**
- Det for Baroniet Rysensteen substituerede Fideikommis. Fru V. Ankjær, født Lensbaronesse Juul-Rysensteen. 23 Dec. 1920.**
- Det for Baroniet Villestrup substituerede Fideikommis. Baronesse V. C. Düring-Rosenkrantz. 25 Jan. 1921.**
- Det for Baroniet Wintersborg substituerede Winterfeldtske Fideikommis. Kammerherre, Greve F. F. C. S. Holck-Winterfeldt. 13 Jan. 1921.**
- Det for Stamhuset Aastrup substituerede Bartholin-Eichelske Fideikommis. Forvalter J. C. T. Bartholin-Eichel. 2 April 1921.**

- Det for Stamhuset Barnersborg substituerede Fideikommis. Assistent G. J. C. Barner. 24 Febr. 1921.
- Det for Stamhuset Basnæs substituerede Lowsonske Fideikommis. Fru D. Møller-Lowson, født Riis-Lowson. 11 Juni 1921.
- Det for Stamhuset Constantinsborg substituerede Charisiske Fideikommis. Kammerherre, Baron P. C. Rosenkrantz-Charisius. 4 Febr. 1920.
- Det for Stamhuset Dallund substituerede Fideikommis. Svensk Major, Baron C. E. T. Blixen Finecke til Stamhuset Näsbyholm. 11 April 1920.
- Det for Stamhuset Førslev substituerede 1. Plessenske Fideikommis. Baron G. M. A. Plessen. 15 Febr. 1921.
- Det for Stamhuset Gjorslev substituerede Lindencroneske Fideikommis. Kgl. Fuldmægtig C. D. Hegermann-Lindencrone. 14 Jan. 1922.
- Det for Stamhuset Gunderslevholm substituerede 2. Plessenske Fideikommis. Baron E. M. V. Plessen. 15 Febr. 1921.
- Det for Stamhuset Hagedstedgaard substituerede Brinck-Seidelinske Fideikommis. Kommandørinde M. E. With-Seidelin, født Brinck-Seidelin. 31 Maj 1921.
- Det for Stamhuset Iselingen substituerede Iselinske Fideikommis. Gaardejer S. C. Fabritius-Tengnagel. 12 Maj 1920.
- Det for Stamhuset Kjølbysgaard substituerede Berregaardske Fideikommis. Fru F. Krieger, født Berregaard, Kammerherre, Greve C. F. Rantzau og Kammerjunker D. A. S. B. von Zepelin. 27 Okt. 1921.
- Det for Stamhuset Krogerup substituerede v. d. Maaseske Fideikommis. Kammerjunker, Premierlieutenant H. F. R. v. d. Maase. 23 Maj 1922.
- Det for Stamhuset Lerchenfeldt (Mørup) substituerede Fideikommis. Lensgreve F. M. Knuth. 21 Dec. 1925.
- Det for Stamhuset Lønborggaard substituerede Lønborggaardske Fideikommis. Kammerjunkerinde C. G. Castenskiold-Benzon, født Bull-Benzon. 16 Juni 1920.
- Det for Stamhuset Mattrup substituerede Thygesonske Fideikommis. Kammerherre, Greve A. L. Brockenhuus-Schack. 17 Juni 1921.
- Det for Stamhuset Moltkenborg substituerede Fideikommis, Kammerherre, Greve A. G. C. Moltke-Hvitfeldt. 23 Juni 1920.
- Det for Stamhuset Mullerup substituerede Skeelske Majorat. Kammerjunker, Kontorchef* H. F. C. Skeel. 24 Febr. 1921.
- Det for Stamhuset Restrup substituerede Fideikommis. Preuss. Major C. J. G. E. von Levetzow. 14 Maj 1920.
- Det for Stamhuset Rosenfeldt substituerede Rosenfeldtske Fideikommis. Stiftsdame i Vallø, Frøken A. M. J. Barner. 6 Juli 1921.
- Det for Stamhuset Rønningesøgaard substituerede Fideikommis. Lieutenant S. E. Mylius-Benzon. 21 Dec. 1922.

Det for Stamhuset Søbysøgaard substituerede Rosenkrantz'ske Fideikommis. Friherre R. A. E. R. P. M. Weber von Rosenkrantz. 13 Juli 1921.

Det for Stamhuset Tirsbæk substituerede Ny Tirsbækske Fideikommis. Kammerjunkerinde C. G. Castenskiold-Benzon, født Bull-Benzon. 11 Juni 1920.

Det for Stamhuset Todbøl substituerede Sommer'ske Fideikommis H. H. C. S. Jermin. 19 Aug. 1920.

Det for Stamhuset Vestervig Kloster substituerede Moldrupske Fideikommis. Kasserer V. F. H. Moldrup. 27 Juni 1921.

Det for Fideikommissgodset Overgaard substituerede Arenstorffske Fideikommis. Hofjægermester F. von Arenstorff 20 Maj 1920.

Det for Fideikommissgodset Ringsted Kloster substituerede Fideikommis. Cand. phil. E. D. B. Hartmann og Fru K. E. B. Aagesen, f. Berner. 18 Nov. 1927.

Det Svanenskjoldske Fideikommis. C. F. J. M. de Svanenskjold. 20 Dec. 1921.



Register over Indgiftede (kvindelige).

- Aabling-Thomsen, I. — Arenfeldt.
 Aaen, K. M. — Bauditz II.
 Åkerhielm af Margrethelund, R. A. M. E. — Rosenkrantz (a).
 Aasland, M. — Aubert I.
 Abbotts, C. — Castenschiold (æ).
 Acker, G. H. — Barnekow II.
 Adam, B. — Scavenius I.
 Adams, F. L. D. — von Munthe af Morgenstjerne(n).
 Adeler, L. E. — Anker II.
 Adolphson, A.-G. — Beck-Friis.
 Agerbeck, F. C. E. — Lillien-skiold.
 Ahlgren, E. S. — Reedtz.
 Ahlsted, B. — Krabbe D. (y).
 Albeck, A. — Oxholm.
 Albini, M. L. — Ross (æ).
 Albrink, L. G. A. — Trampe (sv-n).
 Alcott, K. M. — Wedell W.
 Alder, M. E. — von Munthe af Morgenstjerne (n).
 Alexander, J. H. — Blixen-Finecke.
 Alstrup, T. — Bülow IX.
 Alwå, R. K. M. — Bildt IV.
 Amalfitano, M. M. — Casten-skiold (G-C).
 Amundsen, T. — Wibe.
 Amundson, K. A. M. — Tre-schow I, 2.
 Andersen, A. — Neergaard (y. 1).
 —, A. J. C. — Römeling.
 —, A. L. — von Holstein II.
 —, A. M. — Huitfeldt II.
 —, A. S. — von Lowzow (n).
 Andersen, B. H. O. — Lerche III.
 —, E. C. — Scavenius II.
 —, E. I. — Ahlefeldt-Laurvig II.
 —, E. K. — Aubert I.
 —, E. K. — von Huth.
 —, G. S. — Neergaard (y. 1).
 —, H. — Scheel-Scheele IV.
 —, H. B. — Fønss II.
 —, H. J. — Rosenvinge.
 —, I. — Lerche III.
 —, I. M. C. I — Moltke (N).
 —, K. K. — Schaffalitzky de Muckadell.
 —, L. K. — Neergaard (y. 1).
 —, M. Z. A. — Mylius.
 —, O. C. — Kaas IV.
 —, R. B. J. — Kaas I.
 —, R. G. W. — Juul II.
 —, S. J. — Teilman.
 —, T. M. — Hoppe.
 Andersen-Brock, M. H. — Herbst.
 Anderson, A. K. — Krabbe Ø.
 —, A. P. — von Irgens-Bergh.
 Andersson, A. C. — Walken-dorff (y).
 —, G. L. — Walkendorff (æ).
 Andreassen, M. — Bülow IX.
 Andreassen, E. — Ross (æ).
 Andrés, A. M. de — Haxt-hausen I.
 Andresen, A. P. — Hedemann (III).
 —, I. E. — Clauson Kaas.
 Angell, D. H. — Wibe.
 Angevine, H. — Harbou (æ).
 Ankarcrona, G. H. I. C. — Juel H.
 Ankerstjerne, E. E. — von Jessen.

Indgiftede

- Annerup, L. M. — Barnekow I.
 Arctander, M. A. A. — von Irgens-Bergh.
 Arentzen, K. M. — Linstow (y).
 Arffmann, G. — de Fontenay II.
 Arlward, N. — Kaas I.
 Arnold, E. (I). — Wedel E. G.
 Asheim, I. — Aubert I.
 —, S. — Aubert I.
 Ashwell, J. H. C. — Krabbe Ø.
 Asp, E. Neergaard (y. 2).
 Astrup, H. (L) — von Munthe af Morgenstjerne (n).
 Atkinson, K. M. — Conradt-Eberlin.
 Aubertin, A. B. — Bülow IX.
 —, E. G. B. — Bülow IX.
 Aune, E. M. — Kaas IV.
 Baard, U. — Linde.
 Bach, G. — Schack.
 Bahnson, G. — Rosenkrantz (v. f).
 Bailie, C. D. — Tillisch.
 —, N. — Raben.
 Baker, A. A. — Rosenvinge.
 Bakhuis, H. M. — Bornemann II.
 Bakke, L. A. — Galtung II.
 Balchen, E. G. — Kaas IV.
 Balkin, E. — von Irgens-Bergh.
 Balle, V. K. J. — Oldenburg.
 Bang, E. A. E. — Lerche III.
 Bang, E. B. M. — Rømeling.
 —, J. H. — Schaffalitzky de Muckadell.
 Barchalia, G. I. K. — Benzon II.
 Barfod, E. C. F. — Sehested F.
 Barker, E. B. Moltke (g. 2).
 —, M. M. — Bertouch I.
 —, R. M. — Tramp-Trampe (s-n).
 Barns, G. Z. M. — Bertouch III.
 Bartholdy-Møller, B. — Knuth W.
 Basby, P. J. — Rosenvinge.
 Basse, H. B. — Rosenørn-L., Wichfeld.
 —, M. — von Huth.
 Basse, M. B. L. — Bülow VII.
 Bast, E. M. S. — Scheel-Scheele II.
 Bauer, M. — Tramp-Trampe (s-n).
 Bauman, G. L. — Knuth W.
 Bauchène, M. C. — Løvenstjerne.
 Beaulieu-Marconnay, I. V. A. L. M. — Harbou (æ).
 Bech, A. — Gyldenkrone.
 —, J. — Moltke (g. 1).
 Beckmann, N. Skeel (æ. a).
 Bekken, O. — Huitfeldt II.
 Belfrage, D. N. — Thott.
 Bell, E. — Rosenvinge.
 Bellegarde, S. M. E. — Wedel E. G.
 Beltoft, K. M. — Fabritius Tengnagel.
 Bendix, B. — von Scholten III.
 Bendtzen, M. M. — von Kløcker I.
 Bennet, E. C. B. — Thott.
 —, M. L. — Thott.
 Bentsen, A. A. — Bülow IX.
 Bentzen, M. — Haxthausen II.
 Bentzon, V. K. — Lütken (a).
 Benzon, T. — Knuth K.
 Benzon-Bull, C. G. — Castenschield (æ).
 Berg, B. — Anker III.
 —, E. M. — Knagenhielm.
 —, I. M. — Rømeling.
 —, I. N. E. E. — Buchwald G.
 —, S. M. B. van den — Ramel.
 Beringer, L. G. — Bornemann II.
 Berkow, I. — Neergaard (y. 2).
 Berlin, A. M. — Tramp-Trampe (s-n).
 Berling, A. M. J. B. A. E. — Hegermann-Lindenchrone.

Kvinder.

- Berry, M. L. — Le Normand de Bretteville.
 Berthelsen, M. van der A. — Schimmelmänn.
 Beskow, H. A. — Barnekow I.
 Betulander, E. E. M. A. — Bildt IV.
 Bevern, I. von — Harbou (æ).
 Bibra, M. D. T. C. B. S. von — Wardenburg.
 Bichel, I. C. — Haxthausen I.
 Bigelow, M. L. — Wardenburg.
 Bille-Hansen, T. — Ahlefeldt-Laurvig (III).
 Billington, I. T. — Knagenhielm.
 Biltung, E. E. — Brockenhuus L.
 Bingham, M. — Hambro.
 Birck, A. M. — Schaffalitzky de Muckadell.
 Bischoff, R. B. — Høegh-Guldberg (y).
 Bjørn, I. M. — von Holck (æ).
 Bjelke, G. — Beck-Friis.
 —, W. — Anker II.
 Bjerg, K. — Bang I.
 Bjerregaard, V. — Hedemann II.
 Bjerring, M. A. — Krabbe D. (æ).
 Bjødstrup-Sørensen, H. V. — Neergaard (æ. d).
 Bjørch-Jensen, L. — Gyldenkrone.
 Björklund, K. M. —, Harbou (y).
 Björlingsson, U. I. — Bildt IV.
 Black, E. L. S. — von Holck (æ).
 —, J. E. — Rømeling.
 Blandel, M. M. — Stibolt.
 Blechingberg, I. H. S. — Bille I.
 —, I. S. K. — Oxholm.
 Blissett, A. M. — Ross (æ).
 Blix, A. — Anker II.
 —, H. — Aubert I.
 Blom, D. C. — Løvenskiold (a. 1).
 —, E. A. — Dirckinck-Holmfeld.
 —, E. C. — Wedell W.
 —, S. M. — Thott.
 Blyttmann, E. M. — Neergaard (y. 1).
 Bock, I. — Gyldenkrone.
 Bodenhoff, F. A. — Schack.
 Boe, M. — Buchwald G.
 Bohm, E. L. — Neergaard (æ. d).
 Boje, A. K. — Conradt-Eberlin.
 Bollhorn, E. — Rømeling.
 Bolling, A.-L. — Beck-Friis.
 Bonde af Björnö, E. M. K. — Trolle.
 —, S. F. B. B. — Rosenørn-L.
 Bonsor, E. G. — Hambro.
 Borbye, G. M. — Lerche I.
 Borch, E. T. — Skeel (æ.a).
 Borchgrewinck, L. — Galtung.
 Borg, S. K. A. — Bildt II.
 Borge, M. — Berner.
 Boswell, J. C. D. — Juel B.
 Bourne, K. E. — Rantzau (S).
 Boutard, M. H. V. — Rosenørn III.
 Bowman, A. — Huitfeldt II.
 Boye, E. K. D. — Skeel (æ. a).
 —, I. — Haxthausen I.
 Bracony, P. M. — Rømeling.
 Bragg, M. — Aubert I.
 Brammer, C. (N). E. A. — Rosenkrantz (a).
 Bramsaa, L. E. — von Späth.
 Brand, M. M. — Fønss II.
 Brandt, E. M. — von Holstein I.
 —, H. M. — Neergaard (y. 2).
 —, I. — Hoff.
 Branner, T. I. M. — Reventlow.
 Brauner, A. C. — Skeel-Scheel (E).

- Breckel, R. — Molderup.
 Bredahl, A. — Bauditz III.
 Brewer, M. — Oldenburg.
 Brill, A. — Stibolt.
 Brodersen, D. — Sehested F.
 Broholm, B. — Dirckinck-Holmfeld.
 Bronsch, A. — Wedel E. G.
 Broughton, M. — de Svanenskiold.
 Brown, G. de N. — Gyldenkrone.
 —, H. L. — Tramp-Trampe (s-n).
 Bruce, I. B. — Ramel.
 Bruhn, A. — de Hoffmann.
 Brummerstedt, E. J. — von Holstein R.
 —, A.-L. — Folsach.
 Bruun, C. E. — Lütken (a).
 —, G. — Rømeling.
 —, G. M. A. — Rosenvinge.
 —, K. — Bülow VII.
 Bruusgaard, G. — Wedell W.
 Brüel, S. — Danneskiold-Samsøe.
 Brühl, A. V. — Barnekow II.
 Bryn, G. — von Lowzow (n).
 —, S. V. — Aubert I.
 Bryndum, T. — Castenskiold (G-C).
 Brønlund, S. D. — Aubert I.
 Brøndsted, E. — Wedell W.
 Buch, E. P. — Buchwald G.
 Buhl-Nielsen, E. — Haxthausen II.
 Bulbjerg, N. P. E. K. — Lasson.
 Burns, M. — Neergaard (y. 1).
 Busch, G. H. E. — Moltke (B).
 Butenschön, E. — Løvenskiold (a. 1).
 Buthenschön, M. C. P. — Knagenhielm.
 Butler, A. (S). K. — Schulin.
 Buxhoeveden, H. von — Treschow I, 2.
 Byles, M. — Krabbe D. (y).
 Bülow, E. T. M. W. von — Plessen.
 Bærentsen, E. A. M. H. — Fabritius-Tengnagel.
 Böker, G. A. M. — von Hobe.
 Bølling, A. — von Munthe af Morgenstjerne (n).
 Børgesen, G. C. — Moltke (æ. a).
 Børresen, A. M. — Aubert I.
 Børs, M. D. — de Falsen
 Børsum, M. — Huitfeldt III.
 Böving, E. C. — Benzon I (i).
 Callmer, I. A. C. — Barnekow I.
 Cameron, R. — Wichfeld.
 Campbell, T. V. — Høegh-Guldberg (y).
 Candreia, S. M. J. — von Wasmer (y).
 Capelle, E. G. van — Ahlefeldt-Laurvig I.
 Carbonnier, A. — Ramel.
 Carl, I. M. S. — Lüttichau.
 Carlquist, E. J. — Stibolt.
 Carlsen, C. J. C. W. — von Holstein II.
 —, J. — Ahlefeldt-Laurvig II.
 —, H. K. — Bille II, 3.
 —, M. K. M. — Treschow II.
 Carlson, A. — Ross (æ).
 Carmana, A. — Trolle.
 Carstens, A. W. — de Hofmann.
 —, J. E. A. — Rosenørn I.
 Carstensen, L. L. — von Holstein R.
 —, M. — Aubert II.
 Carter, E. B. — Bertouch I.
 Carøe, J. M. — Moltke (æ. a).
 Casler, M. — Knagenhielm.
 Casse, M. — Krabbe D. (æ).
 Cederström, F. E. — Ramel.
 Champs, C. de — Ramel.
 Chapple, F. M. — Bertouch I.
 Charlton, V. — Hambro.
 Christensen, A. E. — Skeel-Scheel (R).
 —, B. — Bardenfleth.
 —, C. M. — von Späth.
 —, D. — Ross (æ).

- Christensen, E. — Conradt-Eberlin.
 —, E. — von Munthe af Morgenstjerne (n).
 —, E. A. — Plessen.
 —, E. K. — Hedemann III.
 —, E. K. M. — Bille II, 2.
 —, E. M. — Kaas IV.
 —, F. J. M. — Bauditz III.
 —, G. — Bille I.
 —, H. B. C. — von Holstein H.
 —, H. M. — Bülow IX.
 —, I. M. — Castenschiold (æ).
 —, J. M. — Clauson Kaas.
 —, P. J. E. — Benzon I, 3.
 —, V. — Rosenvinge.
 —, V. — Rosenvinge.
 Christiansen, E. E. — Tillisch.
 —, J. Ø. — de Fontenay I.
 Christophersen, A. D. O. — Ramel.
 —, C. — Anker I.
 —, K. D. W. — Berner.
 Clausen, J. M. — Buchwald G.
 Clegg, H. M. — Krabbe Ø.
 Clemens, M. A. — von Hobe.
 Clemmensen, E. T. — Bille II, 2.
 —, M. — Dirckinck-Holmfeld.
 Cobbold, P. — Hambro.
 Collet, M. F. (U). — Lerche (G).
 —, P. E. — von Holstein H.
 Colly, I. A. — Rosenvinge.
 Connery, D. V. — Danne-skiold-Samsøe.
 Conolly, K. — Obelitz (æ).
 Cooley, D. B. — von Beck.
 Coral, M. M. de — Glücksbi-erg II.
 Corfiati, E. — von der Maase.
 Couturié, G. — Glücksbjerg I.
 Cowall, M. M. — Krabbe D. (y).
 Coyle, P. B. — Walterstorff.
 Cranner, B. — Barner (V).
 Crespy, M. — Gyldenstjerne.
- Croce di Dojola, S. della — Ferri.
 Crone, K. T. S. A. — von Holck (æ).
 Crowe, N. — Bang II.
 Currie, I. M. R. — Bertouch I.
 Dagmar, Prsse — Casten-schiold (æ).
 Dahl, H. — Anker II.
 —, H. O. — Scavenius I.
 —, I. — von Ellbrecht.
 —, L. — Høegh-Guldberg (y).
 Dahlberg, K. E. E. — Bildt III.
 Dahlbo, M. L. — Linde.
 Dahlstrøm, L. F. — Rømeling.
 Dam, A. — Buchwald G.
 Danforth, A. — von Kløcker I.
 Danielsen, B. — Aubert I.
 Dardel, M. A. C. von — Barne-kow I.
 d'Auchamp, M. — Folsach.
 Davenport, C. — Neergaard (y. 1).
 Dawes, M. — Scheel-Scheele III.
 Davidson, H. — Bertouch I.
 Davis, H. A. — Stibolt.
 Davy, T. A. G. — Neergaard (y. 1).
 De la Gardie, C. C. — Løven-skiold (a. 1).
 —, E. M. E. — Barnekow I.
 Delinois, L. M. C. — Scheel-Scheele II.
 Demuth, L. — Schimmelmann.
 Denkmann, A. E. — Stibolt.
 Depierre, J. M. — Trolle
 Derschau, T. A. H. von — Harbou (æ).
 Dethlefsen, B. — Scavenius I.
 d'Huart Mauris, F. — Rosen-borg I.
 Dickson, A. M. E. — Barne-kow I.
 —, S. O. M. — Barnekow I.
 Didrichsen, K. — Knuth C.
 Dieck, A. — von Hobe.

- Dilworth, I. C. — Danne-
 skiold-Samsøe.
 Dinesen, D. A. — Folsach.
 Dinesen, J. B. (E) — Neer-
 gaard (y. 1).
 —, K. C. — Blixen-Finecke.
 —, K. M. — Ahlefeldt-Laur-
 vig I.
 Dircksen, K. C. — von Hol-
 stein H.
 Dirksen, A. M. E. V. von —
 Wedel E. G.
 Ditlev-Simonsen, G. E. — An-
 ker II.
 Djørup, E. S. — von Irgens-
 Bergh.
 Dobeneck, M. E. V. von —
 Wedel E. G.
 Dodd, I. I. — Neergaard
 (y. 2).
 Dohlmann, A. S. H. —
 Reedtz-T.
 Dommerby, A. — Raben.
 Donner, I. A. A. — Clauson
 Kaas.
 Dons, I. — Anker II.
 Dorenfeldt, S. C. B. — Aubert I.
 Douglas, M. M. L. — Ramel.
 Dowler, B. M. — Krabbe Ø.
 Drayton, M. A. — Haugwitz
 Hardenberg Reventlow.
 Dresler, C. — Harbou (æ).
 Drewsen, E. — Brockenhuus
 L.
 Dreyer, A. C. — von Hol-
 stein I.
 Dronninggaard, E. V. H. —
 Barner (A).
 Dubois, G. — Neergaard
 (y. 2).
 Durand, L. J. C. M. — Krabbe
 D. (y).
 Duvantier, A. N. — Conradt-
 Eberlin, Scavenius I.
 Dybdahl, E. — Kaas (d).
 Dyrssen, A. S. M. — Thott.
 Egeberg, E. H. — Løvenskiold
 (a. 1).
 —, H. — Wedel J.
 Eger, R. — Anker II.
 Eggebrecht, G. L. — Linde.
- Egilsrud, E. L. — Ramel.
 Ehnhuus, G. W. — Jermiin.
 Eible, E. — Kaas II.
 Einersen, S. — von Munthe af
 Morgenstjerne (n).
 Eiriksdóttir, G. S. — de Fon-
 tenay II.
 Eisenhardt, R. L. — von
 Munthe af Morgenstjerne
 (d).
 Ekelin, E. C. — Ramel.
 Eklov, M. — Galtung II.
 Ekman, A. — Lerche I.
 Ekmark, A. M. — Beck-Friis.
 Ekstrøm, B. E. — Blixen-
 Finecke.
 Elben, O. — Hedemann II.
 Eldredge, H. E. — Harbou
 (æ).
 Elger, E. E. E. — Hambro.
 Eliesen, I. L. — Werenskiold
 (n).
 Ellerton, E. — von Scholten
 II.
 Elling, K. — de Thura.
 Ellinger, A. G. H. — Fischer.
 Eloesser, E. A. E. — Ross (æ).
 Elving, A. G. — Werenskiold
 (d).
 Emundts, I. — Linstow (y).
 Enemark, H. C. — Bauditz II.
 Engelbrecht, M. G. — Lerche
 (G).
 Engevik, M. K. S. — Aubert I.
 Erichsen, E. — Huitfeldt II.
 —, H. — Aubert I.
 Ericson, I. T. M. K. — Tramp-
 Trampe (s-n).
 Ericsson, M. I. — Bildt IV.
 Eriksen, A. — Wedel J.
 —, B. — von Holck (æ).
 —, G. E. — Galtung.
 —, J. (H). — von Holck (æ).
 —, M. L. — von Holstein R.
 Erland, H. V. — Skeel (Gr. I).
 Ermisch, B. — Buchwald G.
 Erwall, A. M. — von Holstein
 I.
 Esbensen, R. — Krabbe D.
 (y).

- Esch, D. J. — Stibolt.
 Eskesen, J. — Haxthausen I.
 Essen, M. S. E. von — Treschow I, 2.
 Estrup, E. E. — Skeel-Scheel (E).
 Ewald, K. M. — Oxholm.
 Evans-Gordon, J. A. — Krabbe Ø.
 Evanths, N. — Zytphen-Adeler.
 Evers, F. — Danneskiold-Samsøe.
 Faber, K. A. M. — Scheel-Scheele II.
 Faber-Castell, E. E. M. W. — Wedel (Ev.-Göd).
 Falbe-Hansen, I. E. L. — Rosenkrantz (y. f).
 Falkenberg af Trystorp, E. D. E. — Beck-Friis.
 Fangel, E. M. — Wedell W.
 Farrell, K. A. — Bülow X.
 Fasting, J. — Conradt-Eberlin.
 Faye, A. — Treschow I, 2.
 —, H. F. — Wleügel.
 Fearnley, R. S. — Knagenhielm.
 Federspiel, U. C. — von Holstein R.
 Fenger-Grøn, H. G. — Steemann III.
 Fensbo, G. A. — Castenskiold (G—C).
 Ferbeck, I. — Ramel, Treschow I, 2.
 Fermann, A. — Aubert I.
 Feydt, E. C. — Benzon II.
 Fiedler, V. — Gyldenkrone.
 Fiehn, T. — Rosenkrantz (y. f).
 Field, L. — Neergaard (y. 1).
 Fiil, I. M. — Treschow I, 1.
 Fineman, S. — Gyldenstjerne.
 Fink, L. J. — Le Normand de Bretteville.
 Finne, A. — Scheel-Scheele V.
 Finsen, A. H. — von Kløcker III.
 Flach, V. — Scavenius I.
 Fleisher, B. — Ramel.
 Fleri, C. J. M. — von Holstein H.
 Flood, G. — Kaas IV.
 Floor, R. — Obelitz (æ).
 Flyborg, C. — Ramel.
 Foldbjerg, T. H. — Rosenvinge.
 Follegg, E. — von Munthe af Morgenstjerne (n).
 Fonovits, G. — Werenskiold (n).
 Forseth, I. A. — Kaas IV.
 Fort, M. — Trolle.
 Forum, I. E. U. — von Irgens-Bergh.
 Foss, R. M. — Schulin.
 Fougner, E. M. — Galtung.
 Franco, G. — Trolle.
 Frandsen, E. M. W. — Barner (V).
 Frank, M. A. — Ahlefeldt-Laurvig I.
 Fredericia, L. S. — Molderup.
 Frederiksen, G. — von Holstein H.
 —, G. M. — Tillisch.
 —, M. A. O. — Ross (æ).
 Frick, K. E. R. — Anker II.
 Friderichsen, E. — Knuth K.
 Fridrichsen, R. M. — Kaas IV.
 Friederichsen, E. — Sponeck (æ).
 Friend, A. — Rømeling.
 Frigast-Hansen, B. — Bülow (IX).
 Friis, E. A. — Kaas I.
 —, I. — Lerche I.
 —, I. T. — Bille I.
 —, S. C. E. — Lillenskiold.
 —, S. L. A. — Castenskiold (æ).
 Frimodt, G. — Sehested B.
 Frisk, I. — Sehested B.
 Frølich, M. T. — Kaas IV.
 Frøyland, K. van der L. — Wibe.
 Fuhr, E. — Scheel-Scheele V.
 Fuiiren, B. K. S. — Kaas (n).

- Funch, E. — von Jessen.
 Furuseth, M. — Løvenskiold
 (a, 1).
 Fürstenberg, F. A. M. A. H. —
 Rosenkrantz.
 Fønss, E. — Rosenkrantz
 (y. i).
 Gårder, T. O. — von Lowzow
 (n).
 Gaathaug, R. — von Kløcker
 IV.
 Gahrn, K. K. — Lütken (y).
 Gamble, W. — Krabbe D. (y).
 Gamél, C. — Benzon II.
 Garde, C. M. — Oldenburg.
 Garner, A. M. — von Ell-
 brecht.
 —, E. M. — Moltke (H).
 Garret, A. J. — Ahlefeldt-
 Laurvig I.
 Gasmann, M. F. E. — Olden-
 burg.
 Gauer, A. H. — Lindholm.
 Gay, B. E. — Neergaard
 (y 1).
 Gedde, P. M. — Scheel-
 Scheele V.
 Gehring, M. P. T. — Ahle-
 feldt-Laurvig III.
 Gerhard, I. E. — Bülow X.
 Gerhardt, C. E. S. — von De-
 den.
 Gertz, A. M. — Bülow IX.
 Giersing, E. — von Scholten
 III.
 Gilbert, D. C. — Rosenvinge.
 Gilligan, B. — Bernstorff II.
 Gilmann, C. S. — Conradt-
 Eberlin.
 Gjerding, E. A. M. B. — Se-
 rène d'Acqueria.
 Gjerdsjø, G. — Aubert I.
 Gjetting, K. — von der Maase.
 Glahn, J. — Haxthausen I.
 Glandt, K. A. H. — Linstow
 (y).
 Glückstadt, E. — Moltke (g.2).
 —, L. J. — Blücher af Altona.
 Glytting, U. — Skeel (Gr. II).
 Gløersen, M. — Huitfeldt II.
 Godt-Agerholm, I. — Fønss II.
 Godtfredsen, M. — Neergaard
 (y. 2).
 Gohr, M. E. von — Ahlefeldt-
 Laurvig I.
 Goldschmidt, E. — von Hol-
 stein R.
 Gordon, S. I. — Dannekiold-
 Samsøe.
 Gorrison, M. E. — de Fonte-
 nay II.
 Gorrison, B. — Linstow (y).
 Gosewehr, E. G. R. — Neer-
 gaard (y. 1).
 Grabod, G. V. — Krieger IV.
 Grabmayr-Angerheim, E. M.
 M. E. — Lerche II.
 Grady, E. M. M. — de Sva-
 nenskiold.
 Granberg, A. O. — von der
 Maase.
 Grand, K. — Rosenvinge.
 Grandjean, A. L. — Buch-
 wald G.
 —, H. M. L. — Moltke (N).
 Graszitz, I. — Skeel-Scheel
 (E).
 Grauert, C. M. — von Hobe.
 Gravenhorst, E. D. — Bille
 II, 3.
 Gredsted, R. A. — Knuth Con-
 radsborg.
 Green, C. C. A. — Gyldenkrone.
 —, I. L. — Dannekiold-
 Samsøe.
 —, M. — Skeel-Scheel (E).
 Gregersen, L. A. — von Holck
 (æ).
 Grenander, S. M. J. C. —
 Beck-Friis.
 Griffin, D. — Gyldenstjerne.
 Groothoof, E. — Castenskiold
 (y).
 Grove-Rasmussen, K. E. —
 Bülow VII.
 Grube, F. E. — Hoff.
 Grue, A. L. — Haxthausen I.
 Grundtmann, E. — Lerche
 (G). Schack.

- Grung, G. E. — Werenskiold (n).
 Grunnet-Rasmussen, H. — Hedemann II.
 Grüner, C. A. I. — Knuth W. —, F. — von Munthe af Morgenstjerne (n).
 Græsholt, M. — Aubert I.
 Grølsted, V. A. — Treschow I. 1.
 Grøn, A. J. H. — Reventlow.
 Grønne, G. — Ramel.
 Gronneberg, E. — Kaas (n).
 Grøttum, I. — Aubert I.
 Guddal, B. — Galtung II.
 Guldager, E. — Lerche (G). —, R. — Aubert I.
 Gullichsen, L. M. — Scheel-Scheele III.
 Gundersen, H. O. — Anker III.
 Gunstrøm, B. A. — Aubert I.
 Gustafson, C. — Scheel-Scheele II.
 Gyldenstolpe, A. C. A. — Trolle.
 Gyllenkrok, E. C. — Moltke (H).
 Gyllenram, A. C. M. H. D. N. — Ramel.
 Gyth, E. U. — Schaffalitzky de Muckadell.
 Goetzen, R. A. E. v. — Bernstorff II.
 Haas-Petersen, G. L. M. — Bülow IV.
 Habowska, J. — Castonier.
 Hacht, S. M. T. von — von Wasmer (æ).
 Haffner, W. S. — Knagenhielm.
 Hagbarth, E. M. — Moltke (g. 2).
 Hage, H. — Anker I.
 Hagemester, J. — Castenschiold (æ).
 Hagermann, S. M. — Barner (V).
 Hahn, C. — Aubert II.
 Hahn-Thomsen, A. M. — Neergaard (y. 1).
 Halder, R. A. M. G. — von Hobe.
 Halberg, E. B. H. — von Holck (æ).
 Hald, I. B. — Kaas I.
 Hallbäck, E. M. — Gyldenstjerne.
 —, E. M. — Rosenkrantz (a).
 Hallgren, B. S. — Rosenørn I.
 Halvarson, M. I. — Barnekow I.
 Halvorsen, M. J. — Scheel-Scheele V.
 Hamborgstrøm, A. — Huitfeldt III.
 Hamilton, L. C. — von Holstein L.
 Hammerich, E. M. — Stemann III.
 Hammershøj, A. C. J. — Obelitz (æ).
 Hammerstein-Equord, M. L. von — Harbou (æ).
 Haneborg, E. H. — Brockdorff (æ).
 Hanlo, G. A. M. — von Holstein H.
 Hannevold, T. — Anker (y. 1778).
 Hansen, A. — Bülow II.
 —, A. — Linstow (y).
 —, A. D. J. — von Holstein R.
 —, A. E. — Treschow I. 2.
 —, A. G. — Serène d'Acqueria.
 —, A. K. — Brockdorff (æ).
 —, A. K. S. — Brockenhuus L.
 —, A. M. — Schaffalitzky de Muckadell.
 —, A. M. — Schulin.
 —, A. M. K. — von Huth.
 —, A. M. M. A. — Bille I.
 —, C. (I). L. — Vind.
 —, C. M. Aubert II.
 —, E. — Juel T.
 —, E. — Rosenvinge.
 —, E. C. — von Holstein IV.
 —, E. E. — Benzon, Scavenius I.
 —, E. J. — Ahlefeldt-Laurvig III.

- Hansen, E. J. — de Klauman.
 —, G. — Benzon I, 3.
 —, G. — Scavenius I.
 —, G. C. — Hedemann II.
 —, G. E. — Castenskiold (G—C).
 —, G. H. — Castenskiold (G. C).
 —, H. M. E. — Moltke (H).
 —, I. E. — von Holck (y).
 —, I. E. — von Jessen.
 —, I. J. — Obelitz (æ).
 —, I. T. — von Holstein R.
 —, J. G. E. — Castenschiold (æ).
 —, J. H. — Le Normand de Bretteville.
 —, J. M. H. — Bartholin III.
 —, K. — Hedemann III.
 —, K. — Moth.
 —, K. S. — Bille I.
 —, K. S. — de Lichtenberg.
 —, M. — Bartholin III.
 —, M. H. D. — Neergaard (y. 1).
 —, M. O. H. — Bille II, 3.
 —, M. S. K. — Linstow (y).
 —, N. H. — Aubert I.
 —, O. E. H. — Oxholm.
 —, O. K. — Werenskiold (d).
 —, R. — Moltke (N).
 —, S. A. — Knagenhielm.
 —, S. E. — von Scholten I.
 —, U. R. — Linstow (y).
 —, V. M. — Fønss I.
 Hansted, S. (B). — Haxthausen II.
 Harbitz, I. — Løvenskiold (a. 1).
 Harboe, M. — Wedell W.
 —, V. — von Holstein IV.
 Harder, L. A — Sponneck (æ).
 Harhorn, F. — de Klauman.
 Harris, B. — von Deden.
 —, B. — Rosenvinge.
 Harrøe, G. — Fabritius-Tengnagel.
 Hartmann, E. B. — Neergaard (y. 1).
 —, M. — von Wasmer (y).
 Hassel, E. T. — Wedell W.
 Hasselbalch, A. — Danne-skiold-Samsøe.
 —, S. V. — Stemann III.
 Hasseriis, D. — von Holck (y).
 Hassing, J. H. — Høegh-Guldberg (y).
 Haugaard, K. M. — Bartholin I.
 Havig, S. — de Falsen.
 Hazeland, M. — Scheel-Scheele III.
 Heath, E. — von Wasmer (y).
 Heathfield, G. I. — de Thura
 Hebert, P. M. — Løvenstjerne.
 Hecker, C. — Treschow I, 3.
 Hedobald-Petersen, C. — Bau-ditz I.
 Heeno, E. — Rømeling.
 Heeren, M. — Glücksbiørg I.
 Heffernan, K. S. — von Voss.
 Hegel, M. K. — Juel B.
 Heide, R. — von Lowzow (n).
 Heim, H. M. — Neergaard (æ. h).
 Heimreich, M. B. A. — von Hielmcrone.
 Heinrich, K. M. — Bülow IX.
 Heitman, J. — Anker III.
 Helling, C. M. — Ahlefeldt-Laurvig II.
 Helgesen, K. — Bille I.
 Helwigh, G. — Schulin.
 Henckel, S. — Schulin.
 Hennings, E. — Sehested F.
 —, P. — Sehested F.
 Henningsen, N. — Lüttichau.
 —, T. — Wedell W.
 Henriksen, E. — Neergaard (y. 2).
 Henriksson, G.E.F. — Ramel.
 Hepworth, D. A. — Rosen-vinge.
 Herbet, C. — Glücksbiørg II.
 Herforth, A. — Hauch (y).
 Hermann, A. A. W. — von Holstein II.
 Herschend, A. L. — Bille I.
 Hertel, K. M. — Benzon II.
 Hetrick, J. A — Rosenørn III.

Kvinder.

- Heusch de la Zangrye, G. A. — M. A. S. O. de — Le Normand de Bretteville.
- Hilarius-Kalkau, E. — Buchwald G.
- Hillerup, E. — Ahlefeldt-Laurvig I.
- Hindenburg, T. A. — Krabbe D. (æ).
- Hiney, J. — Stibolt.
- Hinrichsen, A. — Aubert II. —, E. C. — von Munthe af Morgenstjerne (d).
- Hjaltason, F. E. — de Thura
- Hjelmer, R. — Anker II.
- Hjersing, K. G. — Scheel-Scheele III.
- Hjorsen, C. R. S. — Brinck-Seidelin.
- Hochapfel, L. — Ladiges (æ).
- Hoffmeyer, E. A. — Krabbe D. (æ).
- Hofman-Bang, E. M. — Wedel.
- Hoiningen, gen. Huene, M. H. von — von Hobe.
- Holm, A. I. M. F. — Ahlefeldt-Laurvig I. —, D. H. — Wibe. —, E. N. L. — Juel Billeshave. —, E. S. W. F. — Bardenfleth. —, L. — Vind. —, L. C. — Wibe.
- Holmboe, A. — von Munthe af Morgenstjerne (n). —, H. — Galtung.
- Holmen, D. — Wibe.
- Holmes, B. M. N. — Moltke (B).
- Holmsen, C. M. — de Falsen. —, M. — Aubert I.
- Holmstedt, I. — Bildt II.
- Holst, G. — Rømeling. —, H. — Galtung. —, M. H. — Rosenørn I.
- Holta, E. B. — Aubert I.
- Holten, H. L. von — Harbou (æ).
- Holter-Sørensen, E. — Huitfeldt II.
- Hoops, I. — Clauson Kaas.
- Hopkins, C. de M. — Neergaard (y. 1). —, R. M. — Stibolt.
- Horton, H. A. — Molderup.
- Hostrup-Schultz, F. I. — de Fontenay I.
- Houben, M. — Aubert I.
- Houlbrèque, A. Y. M. — Løvenstjerne.
- Hovaere, M. J. O. — de Fontenay II.
- Hovden, B. M. — de Falsen.
- Howden-Rønnenkamp, A. G. B. — Castenskiold (æ), von Holstein R. —, E. M. G. — von Holstein R. —, J. G. C. A. — Holck F.
- Hovmand, K. J. — Castenskiold (æ), Treschow I, 2.
- Hurum, S. A. — Kaas IV.
- Hustvedt, A. — Aubert I.
- Hviid, S. — Clauson Kaas.
- Hvilsom, E. — Bülow IX.
- Høegh-Guldberg, I. — Conradt-Eberlin.
- Høffner, B. C. — Scavenius I. —, E. J. — Rosenørn I.
- Høgman, U. M. E. — Beck-Friis.
- Høhling, B. K. W. von — Cederfeld de Simonsen.
- Høiland, K. — de Roepstorf.
- Højberg-Pedersen, E. B. — Neergaard (y. 1).
- Hørskov, A. — von Holstein R.
- Høst, E. — Anker III.
- Høyer, D. — Cederfeld de Simonsen.
- Høyrup, I. — Rømeling.
- Jacobæus, L. E. — Moltke (y. a).
- Ibsen, B. B. — Hedemann II. —, I. — Bille II, 1.
- Iglesias, A. P. — Oxholm.
- Ihlen, K. — von Lowzow (n).

- Iller, I. — de Hofmann.
 Ingebrigtsen, R. M. — Løvenskiold (a. 3).
 Ipsen, B. — Moltke (æ. a).
 Irminger, B. H. — Bülow VI.
 Isdal, B. — von Hielmcrone.
 Ivers, E. — von Wasmer (y).
 Iversen, E. L. — Anker II.
 —, L. — Hoff.
 —, N. A. — Anker II.
 Iversen, R. M. — Tramp-Trampe (d).
 —, U. B. — Rosenørn-L.
 Iwersen, J. A. M. — Benzon II.
 Jacobi, M. B. M. — Huitfeldt III.
 Jacobsen, B. — Lillieskiold.
 —, B. M. J. — Mylius.
 —, E. — Scavenius I.
 —, I. — de Lichtenberg.
 —, I. — von Nutzhorn II.
 —, I. B. — Haxthausen I.
 —, J. F. — Anker III.
 —, K. J. — Neergaard (y. 1).
 —, L. T. — Bauditz II.
 Jacoby, T. G. — Castenschiold (æ).
 Jakhelln, L. M. C. — Aubert I.
 Jansen, C. — de Hofmann.
 Jansen, E. A. — Knuth Conradsborg.
 Jansen, S. E. — Buchwald G.
 Janson, S. G. W. — Hedemann II.
 Jantzen, E. F. K. — Castenskiold (G-C).
 Jardine, E. P. — Krabbe Ø.
 Jarløv, J. F. — Moltke (Nørager).
 Jarnfeldt, E. — Brinck-Seidelin.
 Jedidya, S. — von Kløcker I.
 Jedma-Palombini, W. v. — Werenskiold (n).
 Jenisch, M. I. O. von — Plessen.
 Jensen, A. — Rosenvinge.
 —, A. — Rosenvinge.
- Jensen, A. C. P. — Rosenvinge.
 —, A. E. M. — von Huth.
 —, A. H. C. — Benzon II.
 —, A. K. L. — Bille II, 3.
 —, A. L. — Skeel-Scheel (E).
 —, A. M. — von Holstein H.
 —, A. P. — Benzon I, 3.
 —, E. — Hedemann III.
 —, E. — Lasson.
 —, E. E. O. — Buchwald G.
 —, E. G. — Skeel-Scheel (III).
 —, E. M. — Castenschiold (æ).
 —, G. E. — von Irgens Bergh.
 —, G. H. — Krabbe D. (æ).
 —, H. E. S. — Bauditz II.
 —, H. K. — Rosenørn I.
 —, I. — Løvenskiold (f).
 —, I. A. B. — Neergaard (y. 1).
 —, I. E. — Lüttichau.
 —, I. L. — Hauch (y).
 —, I. M. — von Arenstorff.
 —, J. — Tillisch.
 —, J. S. — Linstow (y).
 —, K. — Dirckinck-Holmfeld.
 —, K. — Rosenvinge.
 —, K. M. — Neergaard (æ.d).
 —, K. M. — Obelitz (æ).
 —, K. M. — Rosenvinge.
 —, L. I. B. — Fabritius-Tengnagel.
 —, M. — Bardenfleth.
 —, M. — Rosenvinge.
 —, M. V. — Castenschiold (y).
 —, P. A. — de Hofmann.
 —, P. C. E. — Scavenius II.
 —, P. J. — Neergaard (y. 2).
 —, P. K. — Sponneck (y).
 —, P. S. — Mylius.
 —, S. A. L. — Benzon I, 3.
 —, S. M. K. B. — Fabritius-Tengnagel.
 —, U. — Bülow IX.
 Jensen-Twilde, L. S. — Tramp-Trampe (d).
 Jeppesen, C. — Reedtz-T.
 —, E. — von Holstein H.

Kvinder.

- Jespersen, A. M. A. — Rømeling.
 Jespersen, K. — Clauson Kaas. —, O. — Adeler.
 Jessen, I. — Hedemann II.
 Johannesen, J. C. — Krabbe D. (n).
 Johansen, E. T. — Ross (æ). —, G. K. — Wibe. —, T. L. — Benzon I (1).
 Johansson, K. V. — Juel, Billehave.
 Johnson, E. B. — von Wasmer (y).
 Jones, A. G. — von Wasmer (y).
 Jonquières, E. de D. de — Bille I. —, J. de D. de — Danne-skiold-Samsøe.
 Jonsen, K. L. — Hedemann (III).
 Jonsson, S. — Krabbe D. (æ).
 Juel, E. — Kaas IV.
 Junker, G. — Krabbe D. (æ). —, M. — Gyldenkrone.
 Just, E. K. T. — Ahlefeldt-Laurvig II. —, K. — Rosenvinge.
 Justesen, C. — Herbst.
 Juul, E. V. — Wedell W. —, L. M. — von Nutzhorn II.
 Jürgens, H. — de Hofmann.
 Jürs, R. M. — Gyldenkrone.
 Jäger, U. — v. Holstein (d. IV).
 Jørgensen, A. — Fønss I. —, C. — Aubert I. —, E. — Neergaard (y. 1). —, M. E. — Rosenvinge. —, M. K. — von Holstein II. —, S. E. (L) — Bille II, 3. —, S. M. — Moltke (g. 1). —, V. — Ahlefeldt-Laurvig I.
 Kaalund-Jørgensen, I. L. — Tramp-Trampe (d).
 Kaalund-Møller, E. — Benzon II. —, K. — Benzon II.
 Kaiser, A. V. M. — Conradt-Eberlin.
 Kallevig, W. — Anker III.
 Kampe, H. — Aubert I.
 Kampmann, A. — Bernstorff II.
 Kann, A. W. J. — Tramp-Trampe (d).
 Karłowicz, Z. S. E. — Trampe (w-n).
 Karlsen, A. C. — Anker II.
 Kastrup, M. — Harbou (æ). —, M. O. C. — Buchwald G.
 Kattendyke, H. F. S. H. van — Moltke (g. 1).
 Kaufmann, M. C. — Danne-skiold-Samsøe.
 Kavli, G. — Wibe.
 Kearsley, R. M. — Hambro.
 Kerlake, A. K. — Bertouch I.
 Kieler, D. W. — Stibolt.
 Kiellerup, L. L. A. — Hede-mann I.
 Kielmannsegg, M. E. C. G. D. T. M. J. von — Buchwaldt P.
 Kier, I. — von Kauffmann.
 King, M. — von Kløcker I.
 Kipp, A. E. — Obelitz (æ).
 Kirchhammer, H. A. G. F. A. A. — Werenskiold (n).
 Kjør, J. V. — Neergaard (y. 1).
 Kjørboe, A. — Haxthausen I.
 Kjellerød, A. R. — Galtung. —, E. S. — Galtung.
 Kjellgren, E. J. C. — Rosen-krantz (a).
 Kjennerud, A. J. — Aubert I.
 Kjerulff, M. A. — von Huth.
 Kjærsgaard, M. M. — Linstow (y).
 Kjølbbye, A. — Lerche II.
 Kjølstad, H. — Kaas IV.
 Klein, K. — Bülow IX.
 Kleinig, L. M. — Bertouch I.
 Kleisdorff, G. A. — Wedel-Heinen.
 Kleven, M. — Galtung.
 Klim, H. K. — Moth.
 Klingenberg, O. E. — Mylius.
 Kløften, E. M. — Wibe.

- Knesebeck-Milendonck, H. E. — von dem — Reventlow.
 Knoop, E. T. de — Hambro.
 Knudsen, K. M. — Ahlefeldt-Laurvig III.
 —, M. — Hedemann II.
 —, O. C. — Neergaard (y. 2).
 —, T. G. — Moltke (N).
 Knudtzon, N. — von Munthe af Morgenstjerne (n).
 Knutsen, A. H. — Galtung III.
 Koch, I. — Bülow VII.
 —, S. — Ladiges (æ).
 Koefoed, M. M. — von Holstein H.
 —, E. R. B. — Ahlefeldt-Laurvig II.
 Kohl, G. — Dannekiold-Samsøe.
 —, V. — Koefoed.
 Kōkkinn, B. — Galtung.
 Koltved, M. V. — Galtung.
 Kongsted, G. — Wedell W.
 Konow, A. H. — von Munthe af Morgenstjerne (n).
 —, I. M. I. — Raben.
 —, M. I. — Skeel-Scheel (E).
 Koppmann, A. M. — Haxthausen I.
 Kopp, E. K. — Molderup.
 Kopperud, A. G. T. — Kaas IV.
 Koppmann, M. — de Hofmann.
 Korch, I. M. — Cederfeld de Simonsen.
 Kornerup, M. E. — von Huth.
 Koslowski, E. — Wardenburg.
 Krag, M. — Neergaard (y.1).
 Krag-Hansen, E. L. — Tresschow II.
 Kragelund, K. — Schaffalitzky de Muckadell.
 Krarup, M. L. — Høegh-Guldberg (y).
 Kretschmer, M. — Bertouch I.
 Kreutz, J. — Wleügel.
 Kringelbach, E. — Buchwald G.
 Krogvik, E. M. — von Lowzow (n).
 Kromann, I. E. — Scheel-Scheele II.
 Krum, E. — Clauson Kaas.
 Kuppert, H. A. B. — de Hofmann.
 Kuylenstierna, M. M. — Tresschow I,2.
 Kvam, A. — Bülow V.
 Künzli, H. C. — Dannekiold-Samsøe.
 Kysnæs, A. C. — Galtung III.
 Köhl, A. — Aubert I.
 Köhl, S. H. — Tramp-Trampe (s-n).
 Köhler, A. M. — Lütken (y).
 Koellner, E. J. S. — Benzon I,4.
 Koenig, H. von — Lillienkiold.
 Koenig, T. T. — Anker II.
 Laake, S. — Aubert I.
 Laaser, A. M. — Harbou (æ).
 La Cour, L. D. de — Castenskiold (y).
 Laël, R. C. de — Løvenstjerne.
 Lafone, L. — Hambro.
 Lager, B. H. M. — Bildt III.
 Lagerberg, M. V. — Gyldenstjerne.
 Lagercrantz, E. — Beck-Friis.
 Lagerlöf, E. C. — Skeel-Scheel (E).
 Lambert, D. A. — de Svanenskiold.
 Lambiase, A. — Rosenkrantz (y.f).
 Lambrecht, M. E. — Conradt-Eberlin.
 Landin, H. C. — Walkendorff (æ).
 Lang, N. — von Holstein R.
 Lange, A.-E. — Schaffalitzky de Muckadell.
 —, C. — Barner (A).
 —, E. J. — Haxthausen II.
 —, G. M. — von Späth.
 —, I. M. — Tillisch.
 —, K. — Wedell W.
 —, O. E. — von Scholten III.

- Langermann und Erlencamp, I. von — Wedel E. G.
 Larsen, A. — Buchwald G.
 —, A. — Bülow II.
 —, A. E. — Lerche I.
 —, A. I. H. — Brockdorff (æ).
 —, A. M. B. — Fabritius-Tengnagel.
 —, C. P. A. — von Huth.
 —, E. K. D. — de Lichtenberg.
 —, H. B. — Scavenius I.
 —, H. E. H. — Haxthausen III.
 —, I. — Kaas I.
 —, I. S. M. — Schulin.
 —, P. J. — Scheel-Scheele II.
 —, V. A. — von Holstein IV.
 Larssen, E. R. — Skeel (æ.a).
 Larsson, B. E. — Gyldenstjerne.
 —, E. M. — Leth.
 Lassen, B. — Bernstorff II.
 —, E. M. — Ahlefeldt-Laurvig I.
 —, I. C. — von Klöcker I.
 —, V. — Kaas I.
 —, V. E. I. B. — Barnekow II.
 Latham, D. M. M. — Huitfeldt I.
 Laurell, E. E. — Anker III.
 Lauridsen, J. A. — Rosenvinge.
 Lausen, V. V. D. — Knuth C.
 Lazara Pisani Zusto, C. — Ferri.
 Lech, E. S. — de Hofmann.
 Leerberg, E. — Krabbe D. (æ).
 Lehmann, A. S. — Neergaard (æ. d).
 —, E. F. L. R. — Buchwald G.
 Leijonhielm, B. M. B. — Rammel.
 Leijonhuivud, A. E. S. — Trolle.
 Leismann, N. — Oldenburg.
- Leitner, F. C. T. von — Scavenius I.
 Le Maire, L. — Bille I.
 Lembcke, A. — Bülow IX.
 Lennartz, M. A. J. — Ahlefeldt-Eskildsmark.
 Lennep, S. W. P. van — Juel (IV).
 Leonard, I. — von Wasmer (y).
 Lepper, L. — Kaas II.
 Leschly, A. I. S. — Knuth W.
 Lewenhaupt, C. C. A. A. — Beck-Friis.
 Levy, S. E. — Haxthausen III.
 Levy, Y. — von Leunbach.
 Libby, A. M. H. — Bauditz III.
 Lien, R. M. — Anker II.
 Lilius, G. M. — Beck-Friis.
 Liljeroth, E. A. — Lassen.
 Limborg, E. — Neergaard (y.1).
 Lindegaard, G. E. K. R. — Obelitz (æ).
 Lindhard, E. — Krabbe D. (y).
 Lindström, E. J. — Gyldenstjerne.
 Ljonæstangen, B. S. — Galtung II.
 Ljunglöf, K. S. T. A. — Rosenkrantz.
 Lloyd, O. — Bertouch I.
 Lockwood, I. Linstow (y).
 Lodberg, M. — Schaffalitzky de Muckadell.
 Lohse, A. — Rosenvinge.
 —, D. S. H. — Linstow (y).
 Long, C. G. D. — Benzon I, I.
 Lorentzen, A. M. — Ahlefeldt-Laurvig II.
 Lorenzen, K. — Moltke (g.2).
 Lotze, C. C. B. — Neergaard (y.1).
 Lubbock, M. C. N. — Hambro.
 Luckner, I. L. H. B. — Holck, G. 2.

Indgiftede

- Lund, A. — Knuth Conradsborg.
 —, C. T. M. N. — Knuth K.
 —, D. — Scheel-Scheele III.
 —, E. U. — von Munthe af Morgenstjerne (n).
 —, G. E. — Skeel-Scheel (E).
 —, I. B. — Scheel-Scheele III.
 —, J. B. — Lütken (y).
 —, N. — Anker II.
 —, V. B. M. G. — Hegermann-Lindencrone.
 Lundbom, S. E. — Sundt.
 Lunde, H. — Aubert I.
 Lundgreen, A. — Beck-Friis.
 —, I. M. — Neergaard (y.2).
 Lundquist, E. M. A. — Walkendorff (æ).
 —, U. B. R. — Bildt IV.
 Lundqvist, A. F. — Walkendorff (æ).
 —, S. — Barnekow I.
 Lustig, O. M. V. — von Scholten I.
 Lück, G. — Bülow II.
 Lydecken, B. M. — Clauson Kaas.
 Lüder, H. G. von — Moltke (B).
 Lykke, L. M. — Anker II.
 Lyncker, G. von — von Hobe.
 Lyon, M. C. — Hambro.
 Lyons, C. — Le Normand de Bretteville.
 Lysabild, E. M. — Rosenkrantz.
 Lütken, S. L. — Anker II.
 Lützen, K. — Wedel.
 Løber, A. H. — von Holstein II.
 Løvengreen, A. I. — Løvenstjerne.
 Løvstrøm, E. G. M. — Bille I.
 Maag, A. — Hauch (y).
 Mac Calman, E. M., — von Bertouch I.
 Mac Comb, D. S. — Rosenvinge.
 Mac Cormick, E. J. — von Beck.
 Mac Dougall, C. — von Kauffmann.
 Mac Jen, A. M. E. K. L. — Hoff.
 Mac Kibben, M. I. — von Voss.
 Mac Mahon, V. P. — Sehested F.
 Mac Leish, M. M. — Linde.
 Mac Lewellen, N. — Stibolt.
 Mac Namara, E. J. — Wedell W.
 Mackay, D. — Hambro.
 Mackenzie of Tarbat, L. A. — Rosenkrantz (y.f).
 Madsen, A. K. — Linde.
 —, A. K. — von Voss.
 —, E. — Bille II.
 —, E. — von Holstein H.
 —, E. M. — Benzon I, 3.
 —, G. — von Holstein R.
 —, G. — von Holstein H.
 Maegaard, J. — Tramp-Trampe (d).
 Magee, H. — Rosenvinge.
 Magnus, O. — Castenskiold (G-C).
 Magnus, V. — Aubert I.
 —, V. F. M. H. F. von — Wedell E. G.
 Malinovska, H. — Ahlefeldt-Eskilsmark.
 Malling, A. R. — von Scholten III.
 —, E. W. E. — Stibolt.
 Malm, B. — Hauch (æ).
 Malmquist, G. L. — Thott.
 Malthe-Bruun, R. — Berner.
 Mann, P. R. — Bertouch I.
 Mantzius, M. — Bülow V.
 Marable, A. W. — Rømeling.
 Marboe, G. — Barnekow II.
 Marcher, R. — Herbst.
 Marie Gabriele A. W. L. Prsse af Luxembourg. — von Holstein L.
 Markersen, B. M. — Schimmelmann.
 Marliave, H. de — Le Normand de Bretteville.
 Marlow, L. M. — Skeel-Scheel (E).

Kvinder.

- Martelle, P. L. — Scheel-Scheele II.
 Martens, G. — Linstow (y).
 Martin, N. M. — Bertouch I.
 Marschall, G. — Wedel-Heinen.
 Massey, C. V. — Kaas IV.
 Massy-Beresford, M. E. — Wichfeld.
 Mathiesen, C. M. — Brockenhuis S.
 Mathiesen, E. — Kaas IV.
 —, O. E. K. G. — Sehested F.
 Matthews, M. — Benzon I. I.
 Matthiesen, I. O. — Bülow VII.
 Matton, V. U. — Gyldenstjerne.
 Matzen, E. C. — Juul II.
 Mau, M. — von Hielmcrone.
 Mavity, F. B. — von Wasmer (y).
 Max-Mortensen, E. — Brinck-Seidlin.
 Max-Olsen, U. B. — Wedel.
 May, V. M. — Aubert I.
 Megraw, M. — Lerche (G).
 Meidell, N. — Treschow I, 2.
 Meier, H. — von Hielmcrone.
 Meinert, M. A. — Castenskiold (y).
 Mejlænder, L. — Anker III.
 Melander-Sørensen, I. — Hauch (æ).
 Metz, R. — Schaffalitzky de Muckadell.
 Meulengracht, E. — Lütken (a.)
 Meurlin, S. — Trolle.
 Meyer, C. A. — Anker III.
 —, C. L. — Linstow (y).
 —, H. — Bauditz III.
 —, T. O. — Ahlefeldt-Laurvigen I.
 Middelboe, K. — Wedel-Heinen.
 Middelthon, E. — Huitfeldt III.
 Mikkelsen, A. M. — Werenkiold (d).
 —, B. A. — de Fontenay II.
 —, G. M. B. — Benzon II.
- Millican, P. — Rosenvinge.
 Mistrorigo, M. — Ferri.
 Mogensen, B. M. — Neergaard (y.2).
 Mollerup, E. — Danneskiold-Samsøe.
 —, M. A. — von Leunbach.
 Monberg, B. — Schaffalitzky de Muckadell.
 Monforts, E. C. — von Hobe.
 Morrison, E. — Hambro.
 Morse, M. — Stibolt.
 Mortens, K. A. — Holck F.
 Mortensen, E. — Brockdorff (æ).
 —, G. M. — von Huth
 —, I. — Haugwitz Hardenberg Reventlow.
 —, I. — Obelitz (æ).
 —, O. K. — Bülow IX.
 —, S. — Brockdorff (æ).
 Morterud, A. R. — Scheel-Scheele III.
 Mosch, E. M. von — Clauson Kaas.
 Moseholt, I. — von Holstein R.
 Mosstrup, D. — Neergaard (y.2).
 Mostrup, K. — Neergaard (y. 2).
 Mourier-Petersen, E. A. F. — Scavenius I.
 Mouy, M. M. V. de — Castenskiold (G-C).
 Mozart-Hansen, B. M. — Wedel-Heinen.
 Muir, A. S. — Hambro.
 Mundeling, A. — von Holstein H.
 Murphy, N. F. — Clauson Kaas.
 Mutch, F. B. — Skeel (æ.a).
 Muus, E. P. H. — Tramp-Trampe (d).
 Myhre, B. — Aubert I.
 —, K. — von Zepelin.
 Müller, C. M. — Ladiges (æ).
 —, E. — Moltke (y.a).
 —, U. M. — Oldenburg.

- Münchenberg, U. E. M. — Bülow IV.
 Münster, A. H. — Neergaard (y.1).
 Myrdal, A. — Linstow (y).
 Møhl, B. S. — von Scholten III.
 Møller, A. K. E. E. — Kaas I.
 —, A. M. — Bille II, 2.
 —, B. — Bardenfleth.
 —, E. — Krabbe D. (æ).
 —, E. T. — de Roepstorf.
 —, H. — Castenschild (æ).
 —, K. M. D. — Krabbe D (æ).
 —, L. B. — Løvenstjerne.
 —, M. — von Hielmcrone.
 Mønsted, O. E. M. — von Jessen.
 Mørch, H. F. — Kaas IV.
 Mørner, M. T. — Rosenkrantz (a).
 Nangle, B. — Bertouch I.
 Nanneson, A. G. M. — Barnekow I.
 Nathansen, E. C. — Clauson Kaas.
 Navelins, M. A. — Adeler.
 Neckelmann, L. — Juul II.
 Neergaard, L. C. E. — Rantzau (G).
 —, P. — Krabbe D (æ).
 Negendahl, D. J. J. C. — af Gyldenfeldt I.
 Neijberg, A. C. — Gyldenstjerne.
 Neil, E. M. — Bertouch I.
 Neopokoëwa, Z. T. — Bornemann III.
 Nerdrum, I. — Koefoed.
 Neukirch, R. — Lindholm.
 Nicolaisen, G. — Bülow IX.
 Nicolaysen, R. — Knagenhielm.
 Nielsen, A. — Teilman.
 —, A. C. — Undall.
 —, A. M. — Bülow IV.
 —, A. R. — Rosengb IV.
 —, E. — Rosenvinge.
 —, E. — von Scholten III.
 Nielsen E. C. — Rosenkrantz (y. f).
 —, E. F. M. A. — Treschow I, 1.
 —, E. M. — Clauson Kaas.
 —, G. — Treschow II.
 —, H. E. — Rosenkrantz.
 —, H. F. — Bauditz III.
 —, I. I. — Bille I.
 —, I. M. — Linstow (y).
 —, J. V. — Buchwald G.
 —, K. — Rosenvinge.
 —, K. — Werenskiold (n).
 —, K. A. — Lütken (y).
 —, K. L. H. — Lillieskiold.
 —, K. M. — von Arenstorff.
 —, K. M. B. — von Deden.
 —, K. S. — Plessen.
 —, M. — Benzon II.
 —, M. — Rosenvinge.
 —, M. E. K. — Bille II, 2.
 —, M. M. — Rosenvinge.
 —, N. — Hedemann III.
 —, O. H. K. — Skeel-Scheel (II).
 —, O. M. — Serène d'Acqueria.
 —, R. O. — de Thura.
 —, T. — von Klækker I.
 —, T. I. — Brockdorff (y).
 Nienstædt, E. — Krabbe D. (æ).
 Nilson, T. W. M. — Bildt II.
 Nilssen, D. U. — Anker II.
 —, G. — Anker III.
 Nilsson, A. T. — Bildt II.
 —, E. — Anker (y. 1778).
 —, G. E. — Rosenkrantz (a).
 —, O. N. E. — Walkendorff (æ).
 —, V. H. A. — Tramp-Trampe (s-n).
 Nimb, C. — Linstow (y).
 Nissen, E. D. — Hoppe.
 —, J. S. — Scheel-Scheele V.
 Nolcken, A. E. M. — Wardenburg.
 Nordbek, A. K. — Bauditz I.
 Nordsten, N. M. — Lerche II.
 Normelli, L. — von Schreeb.

Kvinder.

- Norstrand, K. M. L. I. — Wedell W.
 Nowaczek, A. — Bülow X.
 Nyberg-Sonne, H. — Tillisch.
 Nyboe-Jørgensen, I. — Castenschiold (y).
 Nylén, K. M. — Thott.
 Nymberg, I. L. — Ahlefeldt-Laurvigen I.
 Nystad, G. — Neergaard (y. 1).
 Nyström, A. T. — Leth.
 —, E. M. — Ramel.
 Næraa, H. G. — Jermiin.
 Nøhr, J. — Obelitz (æ).
 Nøklebye, R. E. — Kaas IV.
 Nørbech, M. R. B. — Aubert I.
 Nørgaard, K. V. — Bülow VII.
 —, M. — Bornemann II.
 Nørmølle, E. M. — Lerche I.
 O'Brien, D. D. — Bertouch II.
 O'Connell, N. — Obelitz (æ).
 Odde, E. E. — Oldenburg.
 Oddershede, E. — Lasson.
 Ogden, M. I. — Rosenvinge.
 Ohrt, Y. — Mylius.
 Okkels, I. — Stemann III.
 Olesen, E. A. — Scheel-Scheele II.
 Oliver, H. — Tramp-Trampe (d).
 Olsen, A. C. — Høegh-Guldberg (y).
 —, A. E. K. — Benzon I, 3.
 —, A. M. — Barner (A).
 —, A. M. A. — Rosenvinge.
 —, E. — Lillenskiold.
 —, G. — Linstow (y).
 —, H. — Kaas IV.
 —, I. — Bille I.
 —, M. — Huitfeldt II.
 —, N. — Obelitz (æ).
 —, O. A. — Serène d'Acqueria.
 —, O. C. H. — Benzon I, 1.
 —, S. H. — Huitfeldt I.
 —, T. C. — Oldenburg.
 Olsson, I. A. — Aubert I.
 Olszewski, E. J. S. von — Obelitz (æ).
 Ougaard, L. — Bernstorff II.
 Oustad, I. — Aubert I.
 Oxenstierna af Korsholm och Vasa, M. G. — Beck-Friis.
 Pählmann, S. M. A. — Harbou (y).
 Pålsson, A. — von Scholten I.
 Paasch, F. — Moth.
 Paaye, I. E. — de Hofmann.
 Pade, E. J. — Bertouch II.
 Pallesen, J. — Lerche III.
 Palsby, H. — von der Maase.
 Paludan, G. de R. — Wedell W.
 Paludan-Müller, E. — Tillisch.
 —, I. H. — Tillisch.
 Pape, A. M. — von Jessen.
 Pappenheim, P. W. A. K. S. R. — Raben.
 Parkin, E. — Lillenskiold.
 Pauli, K. J. M. — Beck-Friis.
 Paus, L. — Løvenskiold (a, 1).
 Paus, M. M. — von Munthe af Morgenstjerne (d).
 Pedersen, A. L. — Hedemann (II)
 —, G. L. — von Sperling.
 —, G. M. — Obelitz (æ).
 —, H. M. O. — Fabritius-Tengnagel.
 —, I. C. — Scavenius I.
 —, K. — Bille II, 2.
 —, L. M. — Bang I.
 —, R. A. — Knuth Conradsborg.
 —, V. E. — Linstow (y).
 Peltz, F. M. — Løvenskiold (a, 1).
 Pengel, C. V. F. — Buchwald G.
 Peronard, I. — Løvenskiold (a. 1).
 —, M. — Moltke (N).
 Perrochet, E. — Neergaard (y. 1).
 Persson, E. A. — Rosenkrantz (a).
 Peschke, H. M. O. S. P. von — Buchwaldt P.

- Petersen, A. — Høegh-Guldberg (y).
 —, B. L. — Bauditz II.
 —, B. M. S. — Moltke (g. 2).
 —, C. M. — Hedemann III.
 —, D. — Lillienskiold.
 —, E. — Hedemann III.
 —, E. M. K. — Fabritius-Tengnagel.
 —, E. P. — von Holck (æ).
 —, G. — von Holstein H.
 —, H. — Moltke (N).
 —, H. I. B. — Buchwald G.
 —, H. M. — Neergaard (y. 2).
 —, I. — Hoff.
 —, I. M. G. — von Holstein I.
 —, I. R. — von Späth.
 —, J. L. — Bauditz I.
 —, J. M. — Neergaard (æ-d).
 —, K. — Hedemann III.
 —, K. A. — Huitfeldt III.
 —, K. L. — Werenskiold (d).
 —, K. M. — Ahlefeldt-Laurvig II.
 —, L. W. — Krabbe D. (æ).
 —, N. — Hedemann III.
 —, N. — Bülow IV.
 —, S. M. — Kaas IV.
 —, V. G. K. — Dirckinck-Holmfeld.
- Petersens, M. A. C. af — Thott.
 Petersson, I. E. — Trolle.
 Petterson Rantzien, E. C. — Danneskiold-Samsøe.
 Pettersson, E. M. C. — Walkendorff (æ).
 —, K. — Trolle.
 —, R. — de Fontenay II.
 Petri, A. M. — Skeel-Scheel (R).
 Petrusson, I. A. — von Holstein I.
 Peyron, Y. J. H. A. — Ramel.
 Philip, I. — Lerche I.
 Philips, E. H. — von Bretton I.
 Philipsen, E. — Wichfeld.
 Philipsen, M. D. — Bartholin I.
- Pierrot, Y. — Le Normand de Bretteville.
 Piil, A. L. — Barner (A).
 Pink, K. D. — von Kløcker III.
 Piper, B. — Barnekow I.
 Pirgrins, K. — de Falsen.
 Plan de Siayes, M. L. de — Le Normand de Bretteville.
 Platou, M. — von der Maase.
 Plum, M. C. — Oldenburg.
 Poggensee, A. B. — Bille II, 2.
 Polack, A. — Barnekow II.
 Pomme, M. — Le Normand de Bretteville.
 Poulsen, A. E. — Krabbe D. (æ).
 —, A. M. — Güntelberg.
 —, E. D. — Hegermann-Lindencrone.
 —, E. S. — Krabbe D. (æ).
 —, I. E. — Castenskiold (y).
 —, M. A. — Haxthausen II.
 —, O. — von Holck (y).
 Poulsen, P. A. — Høegh-Guldberg (æ).
 —, P. T. — Hauch (æ).
 Preetzmann, K. M. — Ahlefeldt-Laurvig II.
 Prentice, V. D. — Treschow I, 3.
 Prescott, M. W. — Linstow (y).
 Prior, E. M. — Neergaard (æ. d).
 —, L. R. — Gyldenkrone.
 Proslowski, E. — Wardenburg.
 Prytz, A. (B) — Huitfeldt I.
 —, B. E. — Aubert I.
 Puggaard-Møller, A. H. D. — Rosenberg III.
 Quade, W. E. H. — Harbou (æ).
 Quinteros, R. T. — Ross (æ).
 Quist, A. L. — de Fontenay II.
 —, I. S. — Ahlefeldt-Laurvig II.
 Raaschou, M. — Hedemann I.

- Raffenberg, L. E. — Cederfeld de Simonsen.
 Rake, E. — von Beck.
 Ram, N. C. — Schimmelmänn.
 Ramm, A. — Benzon II.
 Ramsing, T. E. — von Holstein IV.
 Rank, A. J. C. — Castenschiold (æ).
 Rasmussen, A. K. — Rømeling.
 —, B. — Oxholm.
 —, E. — Linde.
 —, E. K. — von Leunbach.
 —, E. L. F. H. — Gyldenkrone.
 —, E. M. — Gyldenkrone.
 —, E. M. — Linstow (y).
 —, E. S. F. — Bauditz II.
 —, E. V. — Bauditz III.
 —, G. W. — Brockdorff (æ).
 —, H. R. — von Lowzow (n).
 —, J. E. — Obelitz (æ).
 Rasmussen, K. J. — Mylius.
 —, K. M. — Linstow (y).
 —, R. H. — Krabbe D. (æ).
 —, R. J. — Anker II.
 Ravn, I. — Adeler.
 —, I. B. — Linstow (y).
 Reading, E. — de Falsen.
 Rebbierre-Laborde, M. — Rosenørn II.
 Rebøl, E. J. — Moltke (g. 2).
 Refs, P. K. S. — Lützwow.
 Refshauge, P. — Schaffalitzky de Muckadell.
 Reid, R. L. — de Svanenskiöld.
 Reiffenstein, A. C. — Rosenkrantz (y. f).
 Reimers, L. E. — Aubert I.
 —, M. — Anker III.
 Renouard, O. H. A. W. de — de Fontenay II.
 Rensselaer, C. (N) van — Moltke (g. 1).
 Repholz, G. — Høegh-Guldberg (y).
 Resch, K. D. — Løvenskiöld (a. 1).
 Reuss, C. af — Wedel E. G.
 Reuterskiöld, C. M. (A) — Treschow I, 2.
 —, L. E. C. — Thott.
 Reventlow, O. von — Buchwaldt P.
 Reventlow-Wittenberg, A. M. — Reventlow.
 Reyman, A. G. E. T. — Harbou (æ).
 Rhode, S. V. — Scheel-Scheele V.
 Ribbeck, L. A. H. von — Harbou (æ).
 Richelieu, D. M. L. du P. de — Haxthausen I, Juul II.
 Richens, A. E. — Tillisch.
 Richter, B. M. E. G. — Juul III.
 Rickers, M. M. — Schimmelmänn.
 Riddervold, G. — Krabbe D. (æ).
 Ried, K. van — Hedemann III.
 Riegels, K. M. N. — Neergaard (y. 2).
 Riis-Carstensen, M. — Bille I.
 Riisberg, E. K. — Haxthausen I.
 Ringnes, E. — Aubert I.
 Risom, E. — Reventlow.
 Rist, B. E. — Scavenius I.
 Rist, E. A. L. — Hoppe.
 Ritzau, J. H. — Barnekow II.
 Robert, E. L. E. — Haxthausen I.
 Robyns, G. — Stemann III.
 Roderfield-Lavs, M. — Brockenhuus L.
 Roed, D. E. — Schaffalitzky de Muckadell.
 Rogers, C. — Stibolt.
 Rohardt, D. — Holck, G. 2.
 Rosen, C. E. A. von — Ramel.
 —, M. von — Moltke (H).
 Rosenblad, E. C. D. — Beck-Friis.
 Rosenstand, N. — Skeel-Scheel (R).
 Rosier, G. — Castenskiöld (G—C).

- Rossing, E. — von Sperling.
 Rotbøl, A. M. T. — Lasson.
 Rottbøll-Petersen, B. — de Fontenay II.
 Rougemont, S. R. L. du T. de. — Glücksbjerg I.
 Roy, H. — von Holstein R.
 Ruben, J. — Tillisch.
 Rust, F. A. — Stibolt.
 Ruther, R. J. — Harbou (æ).
 Ræder, E. J. H. — Scheel-Scheele III.
 Røhrs, L. — Treschow I, 3.
 Røine, I. — de Falsen.
 Rønne-Lotz, R. E. — Hedemann II.
 Rønning, K. J. — Aubert I.
 Røstbo, I. — Galtung II.
 Sacharowa, E. — Werenskiold (n).
 Sahn, M. M. — Neergaard (æ. h).
 Sally, B. M. — Gyldenkrone.
 Samson, M. H. — Tillisch.
 Samson-Himmelstjerna, B. v. — von Schreeb.
 Sand, A. E. — Walkendorff (y).
 Sandberg, A. — Rosenørn I.
 —, E. — Anker II.
 —, L. M. — Huitfeldt III.
 —, S. L. — Scheel-Scheele III.
 Sander, A. — Rosenkrantz (y. f).
 —, B. — Hauch (æ).
 Savigny, H. von — von Hobe.
 Schack, K. M. B. J. von — Schack.
 Schacke, J. C. — von Zepelin.
 Schamaun, S. O. — Huitfeldt II.
 Schepeler, S. I. M. V. — von Holstein H.
 Scheven, A. von — Plessen.
 —, J. L. E. — Schulin.
 Schibsted, G. — Huitfeldt I.
 Schiørning, A. — Krieger IV.
 Schindler, I. D. — Aubert II.
 Schiøler, E. — Treschow II.
 Schiørning, K. A. — Neergaard (y. 1).
 Schiøttz-Christensen, L. M. M. — Krabbe D. (y).
 Schiøtz, N. A. — Hauch (y).
 Schjetlein, K. — Sundt.
 Schlanbusch, K. — Linde.
 Schmidt, M. M. — Bille II, 2.
 —, N. K. — Lütken (æ).
 Schmieder, R. — Clauson Kaas.
 Schmiegelow, T. I. — Juul III.
 Schmith, E. B. K. — Bülow VII.
 Schnack, J. S. C. — Moltke (B).
 Schou, J. A. — Schulin.
 Schottmann, E. — Schulin.
 Schousboe, A. — Güntelberg.
 Schrader, B. A. — Ladiges (æ).
 Schram, E. — Werenskiold (n).
 Schrayh, T. J. — Kaas I.
 Schrøder, A. L. H. — Ladiges (æ).
 —, D. C. — von Wasmer (y).
 Schrøder, E. M. N. — de Lichtenberg.
 —, M. — Ross (æ).
 Schubert, I. L. A. von — Wedel E. G.
 Schultz, C. — Benzon I, 3.
 —, E. — Clauson Kaas.
 —, G. — Moltke (N).
 —, W. — Scheel-Scheele II.
 Schumacher, E. — von der Maase.
 Schurmann, A. L. — Bülow IV.
 Schweigaard, T. — Anker III.
 Schüning, S. D. — Rosenvinge.
 Schøler, E. K. — Conradt-Eberlin.
 Scott, K. A. — Hambro.
 —, M. E. E. — Linstow (y).
 Seeley, E. B. — Wardenburg.
 Segerdahl, K. A.-M. A. — Rosenkrantz (a).

- Seidel, E. E. K. — Zytphen-Adeler.
- Seiersen, E. I. — Schaffalitzky de Muckadell.
- Seip, I. M. — Bartholin III.
- Sejersen, E. — Rosenvinge.
- Sell, E. — Kaas IV.
- Sellæg, A. H. — Kaas IV.
- Selsing, I. M. — Bülow V.
- Serrano, V. — Schulin.
- Shaw, W. E. — Aubert I.
- Shepherd, E. J. A. — Wibe.
- Siboni, J. M. K. — von Holck (y).
- Sierk, E. D. M. — Schimmelmann.
- Siggerud, D. — Aubert I.
- Silva, L. — Trolle.
- Simonsen, A. M. — de Lichtenberg.
- , E. M. — Clauson Kaas.
- , H. K. — Treschow I, 2.
- Simony, A. S. — Bardenfleth.
- Simpson, J. M. — Castonier.
- Sinding, T. — Scheel-Scheele IV.
- Sjölund, K. J. S. M. — Bildt II.
- Sjövall, M. — Moltke (N).
- Skaastrup, D. M. — de Lichtenberg.
- Skarstedt, M. — Bildt III.
- Skarstein, A. S. — Galtung II.
- Skibsted, E. D. de F. — Knuth K.
- Skinhøj, K. — Obelitz (æ).
- Skouenborg, K. — Neergaard (æ. d).
- Skougaard, S. H. — Anker II.
- Skough, E. — Rosenkrantz (y. i).
- Slade, M. A. — Lindholm.
- Slott, E. — Fønss II.
- Slotto, L. M. — Galtung III.
- Sluys, M. H. van — Clauson Kaas.
- Smedegaard, M. — de Hofmann.
- Smedsdal, K. M. — von Holstein (H).
- Smith, I. E. — Bertouch I.
- Smith, M. C. — Benzon I, 1.
- , S. E. M. — Hambro.
- , W. M. — Hambro.
- Sneedorff, se Wolf Sneedorff.
- Sneedorff-Willemoes, F. C. — Bildt IV.
- Sneidern, M. von — Dannekiold-Samsøe.
- Snively, D. — Le Normand de Bretteville.
- Sommerfelt, A. S. — Aubert I.
- Sonne, T. M. — Tillisch.
- Sontum, D. — de Falsen.
- Spade, K. A. — Mylius.
- Spangenberg, E. — von Jessen.
- Sparre af Söfdeborg, E. A. T. — Reventlow.
- Spartvedt, L. J. — Aubert I.
- Spencer, W. B. J. — Sponneck (æ).
- Spøndrup, E. A. J. — Trolle.
- Speyer, K. — Neergaard (y. 1).
- Spjeldnæs, J. — Huitfeldt (II).
- Sporon-Fiedler, V. — Schaffalitzky de Muckadell.
- Staack-Christensen, K. B. — Fabritius-Tengnagel.
- Standish, M. J. — Wedel-Heinen.
- Stannius, M. C. — Clauson Kaas.
- Stavnso, M. — Lillienkiold.
- Steckhahn, A. E. M. — Bülow IX.
- Stedingk, M. E. G. von — von Schreeb.
- Steen, A. — Dirckinck-Holmfeld.
- Steere, M. — Brockenhuus S.
- Steeze, L. E. — Rosenvinge.
- Steffensen, S. F. A. — Serène d'Acqueria.
- Steholt, E. — von Holstein H.
- Stein, A. — Harbou (æ).
- Steincke, E. M. M. — Scavenius I.
- Stengade, C. — Leth.
- Stenke, L. — Gyldenkrone.
- Stenman, A. M. — Bildt IV.

Indgiftede

- Stephensen, A. V. — Sponneck (æ).
 —, H. S. — Stemann III.
 Sterlin, R. — Scavenius I.
 Sternberg, F. von — Plessen.
 Sterner, U. V. M. — Gyldenstjerne.
 Stinson, N. M. — Castenschiold (æ).
 Stockton, H. — Skeel (y. a).
 Stoholm, P. T. — Haxthausen III.
 Stollwerck, M. — Bernstorff II.
 Stoltenberg, E. — von Munthe af Morgenstjerne (n).
 Strandmark, V. T. — Barnekow I.
 Strange, S. — Rømeling.
 Stricker, M. — de Hofmann.
 Strout, C. R. — Knuth K.
 Stryger, R. — Lasson.
 Strømberg, G. — Løvenstjerne.
 Strömfelt, C. M. — Thott.
 Strøyberg, K. M. — Neergaard (æ. d).
 Styrmer, A. Y. — Wedell W.
 Størmer, H. — Løvenskiold (a. 1).
 Suarez, J. L. — Hoppe.
 Suenson, C. H. E. — Scheel-Scheele II.
 Sundberg, I. K. — von Holstein II.
 Sundt, I. — von Munthe af Morgenstjerne (n).
 Swanstrøm, R. L. M. — Aubert I.
 Svarre, E. (L). — Undall.
 Svege, A. — Aubert I.
 Sven, U. H. — de Fontenay II.
 Svendsen, B. — von Deden.
 —, H. A. M. — de Lichtenberg.
 —, R. R. — Castonier.
 Svenilsson, E. V. A. — Gyldenstjerne.
 Svenningsen, S. H. — von Kløcker III.
- Svensson, S. — von Lowzow (n).
 Svenøe, A. — de Falsen.
 Sverdrup, G. — Aubert I.
 —, U. — Kaas IV.
 Swift, M. F. — Wichfeld.
 Sydow, G. M. G. v. — Rosenkrantz (a).
 Syrig, O. A. E. — Obelitz (æ).
 Sæther, B. L. — von Kløcker III.
 Søslnæs, H. I. — von Kløcker III.
 Søltoft, M. H. — Ramel.
 Sønderberg, I. — Benzon II.
 Sønderholm, R. E. — von Holstein I.
 Sørensen, A. P. — Le Normand de Bretteville.
 —, B. — de Lichtenberg.
 —, B. J. D. — Kaas I.
 —, G. E. M. K. — Haxthausen III.
 —, I. — Rosenvinge.
 —, K. R. — Benzon I. 3.
 —, M. B. — Moth.
 Sørensen, M. S. — Rosenvinge.
 —, R. A. — Scavenius I.
 —, S. M. — Neergaard (y. 1).
 Tafdrup, B. — Neergaard (y. 2).
 —, U. — Neergaard (y. 2).
 Tajan, A. — Ross (æ).
 Tandberg, C. — Koefoed.
 —, H. — Løvenskiold (a. 1).
 —, N. — von Munthe af Morgenstjerne (n).
 —, S. — Knagenhielm.
 Tang, J. — Kaas I.
 Tangen, M. — Aubert I.
 Tarp, J. M. — Trampe (d).
 Tauber-Lassen, I. — Rosenvinge.
 Taylor, W. M. — Sponneck (æ).
 Tee, M. J. — Benzon I. 1.
 Teisen, J. S. A. A. — Tillisch.
 Teliander, E. H. — Bildt III.
 Tell, E. L. M. — Kaas IV.

Kvinder.

- Terndrup, G. — von Holstein R.
 Tersmeden, H. M. — Ramel.
 Tesdorpf, F. P. — Ahlefeldt-Laurvig I.
 Thamsen, E. — Bülow V.
 Theisen, A. M. — Bardenfleth.
 Therkildsen, E. A. — Bille II, 3.
 Theuer, D. A. L. — Reventlow.
 Thiel, B. L. — Conradt-Eberlin.
 Tholstrup, E. G. S. — Reedtz-T.
 Thomas, G. L. E. — Bang I.
 Thomassen, B. — Kaas IV.
 —, H. C. B. — Werenskiold (d).
 Thomle, R. D. — Bülow V.
 Thompson, I. M. D. — Kaas IV.
 Thomsen, E. M. K. — Lillienkiold.
 —, K. M. — Castenskiold (y).
 —, M. M. — Hoppe.
 Thomsen, S. — Hoff.
 —, S. L. de — von Beck.
 Thonning, K. M. — Lerche III.
 Thorbjørnsen, I. — Anker III.
 Thorngreen, D. — von Holstein H.
 Thorpe, B. M. de S. — Linde.
 Thorsen, G. — Castenskiold (æ).
 —, K. A. — Krabbe D. (n).
 Thrane, J. — Moltke (N).
 Thygesen, L. G. — Neergaard (y. 1).
 Timm, E. C. M. — de Fontenay II.
 Tjäder, E. — Obelitz (æ).
 —, V. — Rosenvinge.
 Toll, B. C. A. M. L. — Wichfeld.
 Topsøe-Jensen, E. — Kofoed.
 Torp, A. — Anker II.
 Totten, G. — Molderup.
- Toxværd, E. J. — von Holck (æ).
 Tracy, A. — Lillienkiold.
 Tranca, B. R. — von Kløcker I.
 Transø, M. L. — Blixen-Finecke.
 Trautner, K. B. — Neergaard (y. 1).
 Treskow, A. A. E. M. von — Harbou (æ).
 Treviño, O. E. B. — Bertouch II.
 Trimborn, C. M. A. — von Hobe.
 Troost, I. S. F. — Tramp-Trampe (d).
 Tuften, M. C. — Galtung.
 Tuxen, E. — Fønss II.
 —, E. O. — Stibolt.
 —, E. V. — von Holck (y).
 Tveteraas, K. R. — Huitfeldt II.
 Tychsen, G. S. A. — Juel H.
 Towle, K. F. — von Beck.
 Tønder, E. A. — Moltke (y.a).
 Ugglå, M. K. — Barnekow I.
 —, M. S. A. C. — Beck-Friis.
 Ugland, J. M. — von Kløcker III.
 Uhlén, K. G. — Tillisch.
 Uhlendorff, O. J. G. — Tresschow II.
 Uhlig, A. H. E. — Ahlefeldt-Laurvig III.
 Uldall, M. — Castenskiold (y).
 Ulrich, B. — Bülow IX.
 Underland, G. — von Lowzow (n).
 Ungstrup, U. G. — Rosenvinge.
 Urwin, M. — Rosenvinge.
 Waage Petersen, E. V. — Schaffalitzky de Muckadell.
 Wachtmeister af Johannishus, A.-M. — Ramel.
 —, B. E. — Beck-Friis.
 —, C. E. — Trolle.
 —, E. M. — Trolle.

- Wachtmeister af Johannishus, H. B. — Thott.
 —, U. F. E. — Castenskiold (G—C).
 Wade, G. — von Beck.
 Wadstein, A. J. — Barnekow I.
 Wagener, A. R. A. — Lillien-skiold.
 —, E. K. P. — Herbst.
 Vagn-Hansen, I. C. J. — Ler-che (G).
 Wagner, E. — Ahlefeldt-Eskilsmark.
 —, W. — Aubert II.
 Wahlgren, A. V. — Anker II.
 Valaory, E. L. — Moltke (H).
 Valentiner, E. J. — Juul II.
 Walker, C. M. — Barnekow I.
 Vallentin, R. — Brockdorff (æ).
 Walther, E. — Kaas IV.
 Warming, G. — von Holstein H.
 —, I. C. L. E. — Bang I.
 Warrington, R. — Rosenkrantz (y. f).
 Vasini, L. — Ross (æ).
 Waterhouse, F. — von Wasmer (y).
 Watson, M. M. — Rosenvinge.
 Weber, A. C. G. — Lütken (a).
 —, A. E. — Treschow I, 2.
 Wedege, I. M. — Stockfleth.
 Wedel, D. F. M. A. von — Schimmelmänn.
 Weibull, K. — Rosenkrantz (a).
 Weiss-Ernst, C. N. A. A. — Fønss II.
 Vejlø, E. T. E. — Neergaard (y. 1).
 Wellejus, K. — Hægh-Guldberg (y).
 Welling, A. C. — Moltke (g. 2).
 Wenck, E. J. W. — Aubert II.
 Wendell, D. — Neergaard (y. 1).
 Véní, I. — Ahlefeldt-Laurvig I.
 Wenk, B. J. — Benzon II.
 Wennerberg. S. — Bildt I.
 Wennerwald, A. M. — Knuth K.
 Wercoe, A. — Anker III
 Verland, L. — Lütken (y).
 Wernberg, E. M. — Benzon II.
 Werner, B. — Treschow I.
 —, E. — Knuth K.
 Wersäll, U. E. C. — Beck-Friis.
 Veselovski, N. B. — Lütken (a).
 Wessel, A. M. L. — von Kløcker III.
 —, N. — Wedell W.
 Wessmann, A. I. — Bildt II.
 Vester, K. — Neergaard (y. 2).
 Westerberg, O. C. — Tramp-Trampe (s—n).
 Vestergaard, P. E. — Hægh-Guldberg (y).
 Vesterlund, A. E. — Trolle.
 Westrell, A. M. L. — Bildt IV.
 Westrup, R. W. S. — Arenfeldt.
 Vett, O. — Wedell-W., Treschow.
 Wettre, R. — Ramel.
 Wetzell, E. B. — Stockfleth.
 Whittle, A. C. — Bertouch I.
 Wiart, A. G. — Knaghielm.
 Wiboltt, E. — Tillisch.
 Wiborg, M. — von Lowzow (n).
 Widener, J. — Wichfeld.
 Wiegardt, A. — Jermin.
 Wigert, S. — von Holstein R.
 Vik, M. T. — Galtung II.
 Vilhelm-Petersen, T. — Rosenørn I.
 Wilhelmsen, A. C. — Løvenskiold (a,1).
 Vilhelmsen, R. — Galtung.
 Vilhelm, G. D. — Ahlefeldt-Laurvig III.
 —, L. — Danneskiold-Samsøe.

Indgiftede Kvinder.

- Wilhjelm, M. M. — Neergaard (y.1.)
 Wilkinson, R. — Bertouch I.
 Willer-Andersen, B. — Krabbe D. (æ).
 —, E. — Blücher af Altona.
 Willisen, M. — Clauson Kaas.
 Wimmelmann, T. H. — Bülow IV.
 Wimmer, A. — Huitfeldt I.
 Winbauer, E. C. — Rømeling.
 Winkelhorn, A. — Castenschiold (æ).
 Winlo, M. — von Kløcker I.
 Wintermark, I. T. — von Jessen.
 Winther, E. C. — Lillieskiold.
 —, L. — Barner (V).
 With, A. H. — Huitfeldt II.
 Witzke, I. L. G. — Bille I.
 Vliet, O. van der — Brockenhuus S.
 Voetmann, I. — Krabbe D. (y).
 Vogler, A. — Harbou (æ).
 Voldum-Larsen, E. M. — Scheel-Scheele III.
 Wolf, M. C. — Kaas II.
 Wolff Sneedorff, D. — Bang I.
 —, L. M. E. — Bang I.
 Wollebæk, G. E. — Wibe.
 Vollertzen, I. M. B. — Fischer.
 Woodhouse, M. F. — Bertouch I.
 Woolworth-Hutton, B. — Haugwitz Hardenberg Reventlow.
 Worcester, M. J. — Rosenvinge.
- Voss, E. M. — Rømeling.
 —, M. — Lerche I.
 —, M. V. — von Deden.
 Wrangel, G. M. H. — Rosenkrantz (a).
 Wrangel von Brehmer, F. A. C. — Thott.
 —, M. — Ramel.
 —, U. — Treschow I, 2.
 Wright, K. A. — Obelitz (æ).
 —, M. W. — Moltke (g.1).
 Wuthenau, M. I. C. von — Plessen.
 Zaddach, M. E. — Harbou (æ).
 Zangenberg, A. M. J. — Brockenhuus S.
 Zebitz, T. — Moth.
 Zeilbeck, A. E. B. — Bernstorff II.
 Ziegler, E. — Reedtz (-Thott).
 —, J. A. — Stibolt.
 Zimmermann, R. von — Schack.
 Znidersic, J. — von Scholten I.
 Zoruella, J. — Adeler.
 Ødegaard, A. S. — Galtung III.
 Øgrey, B. — Anker II.
 Øllgaard, E. — Moltke (H).
 —, G. V. — de Fontenay II.
 Ørnfeldt, V. — Haxthausen II.
 Oertzen, R. C. M. von — Wedel E. G.
 Ørum-Jensen, E. — Castonier.
 Øst-Jacobsen, S. F. — Linstow (y).
 Østberg, S. R. — Ramel.
 Østerbol, H. — Krabbe D. (æ).

Register over Indgiftede (mandlige).

- Aagesen, V. — Berner.
 Åkerhielm, G. S. V. — Løvenskiold (f).
 Åkesson, C. O. J. — Gyldenstjerne.
 Aalborg, E. A. — von Holck (æ).
 Aall, C. N. B. — Kaas IV.
 Aars, F. — Aubert I.
 Aarvold, H. — von Munthe af Morgenstjerne (n).
 Abildhøj, I. F. — Clauson Kaas.
 Abrahamsen, O. K. — Brockdorff (æ).
 Adelborg, F. H. — Gyldenstjerne.
 Adelswård, E. G. D. — Beck-Friis.
 Adlercreutz, C. J. F. — Trolle.
 Adolph, A. J. — Gyldenkrone.
 Agger, H. — von Späth.
 Agnew, G. K. — Schaffalitzky de Muckadell.
 Airy, L. L. — Harbou (æ).
 Albeck, K. — Jermiin.
 Alshauge, E. P. — Berner.
 Altena, W. E. van — Kaas II.
 Ammentorp, A. — Adeler.
 —, H. A. — Neergaard (y. 2).
 Amundsen, I. W. — Wibe.
 Andersen, C. P. O. — Bülow IX.
 —, E. — Benzon II.
 —, E. A. — Neergaard (y. 2).
 —, H. C. — Skeel-Scheel (R).
 —, I. — von Holck (æ).
 —, J. R. — Stemann III.
 —, K. K. — Kaas I.
 —, L. E. — Lassen.
 Anderson, A. — Rømeling.
 Andreasen, P. V. — Weren-skiold (d).
 Andréé, E. A. F. — Bildt III.
 Anthon, E. H. J. — Bülow IX.
 Appel, A. — von Nutzhorn II.
 Arendrup, A. V. — Neergaard (y. 1), Rosenkrantz (y. f).
 Argerich, G. J. — Adeler.
 Arildskov, M. — Moth.
 Arkell, J. H. — Huitfeldt I.
 Armanni, E. G. P. — Løvenskiold (a, 1).
 Armfelt, C. A. R. L. — Hoppe.
 Arnott, T. — Bülow V.
 Arntzen, J. L. — de Falsen.
 Arrøe, O. H. — Bülow VII.
 Ashton, F. W. — von Wasmer (y).
 Ashworth, O. — Krabbe Ø.
 Asker, C. F. C. — Bildt I.
 Askholm, M. I. — Skeel-Scheel (III).
 Astrup, T. — Tillisch.
 Aurdal, L. — Anker Ø.
 Auster, R. — Aubert I.
 Awl, E. M. — Le Normand de Bretteville.
 Azémar, A. C. C. — Aubert II.
 Bach, E. E. — Bülow V.
 —, J. W. W. — von Leunbach.
 Bachke, P. M. A. — Aubert I.
 Backer, J. F. B. — Huitfeldt II.
 Backer-Grøndahl, F. — Løvenskiold (a, 1).
 Bagge, A. L. H. — Rømeling.
 Balbach, W. P. — Castonier.
 Balle, N. E. — de Svanenskiold.
 Balleroy, P. de la C. — von Munthe af Morgenstjerne (n).
 Balsan, C.—H. — Glücksbjerg II.

Mænd.

- Baislev, L. C. — von Sperling.
 —, M. A. — Krabbe D. (æ).
 Bang, H. — Hegermann-Lindencrone.
 —, H. O. — Aubert I.
 —, H. V. — Kaas I.
 —, M. — Knuth W.
 Barfod, A. — Barner (V).
 Barsøe, B. — Knuth C.
 Bartenbach, H. J. — von Wasmer (y).
 Bastrup, C. G. — Lillien-skiold.
 Bay, C. — Wedell W.
 —, O. — Scheel-Scheele II.
 Bayer, C. — Skeel-Scheel (E).
 Bech, C. A. R. — Lütken (æ).
 —, T. A. — von Holstein H.
 Bechshøft, H. W. — Tramp-Trampe (d).
 Beck, H. C. — von Scholten I.
 Becker, S. A. — von Leunbach.
 Beeken, T. H. — Casten-schiold (y).
 Beer, W. B. — Oldenburg.
 Befrits, A. G. — Neergaard (y. 2).
 Behrendt-Poulsen, P. E. — Krabbe D. (æ).
 Bendtsen, H. — Kaas I.
 Bennet, A. V. — Thott.
 —, B. G. A. — Barnekow (æ).
 —, C. J. J. D. — Thott.
 Bennett, A. E. P. — Huitfeldt I.
 Bennowitz, G. — Holck, G. 2.
 Bentsen, A. H. V. — Tramp-Trampe (d).
 Bendtzrød, H. — von Lowzow (n).
 Berentsen, A. B. — Knagenhielm.
 Berg, E. — de Falsen.
 Bergroth, G. — von Hadeln.
 Bergstrøm, A. A. J. — Falkenskiold.
 Berndorff, W. C. — Brockdorff (æ).
 Bertelsen, O. — von Holstein V.
 Bertrand, J. — Moltke (g. 2).
 Biermann, J. F. — Kaas (n).
 Biger, S. — von Hadeln.
 Bisted, K. — Werenskiold (d).
 Bitsch, P. — Castenschiold (æ).
 Bjerre, A. — Cederfeld de Simonsen.
 Bjørgeengen, P. — Linde.
 Bjørkegreen, O. M. — Skeel-Scheel (E).
 Bjørn, E. M. — Krabbe D (æ).
 Blaauw, E. — Knagenhielm.
 Blakstad, E. G. — Kaas IV.
 Blix, N. J. — Linde.
 Bloch, S. H. — Krieger I.
 Blohm, G. T. — Ahlefeldt-Laurvig III.
 Blom, C. — Wedel J.
 Blomquist, S. E. — Bauditz III.
 Blume, O. — Bülow IV.
 Bock, C. J. R. — Wedell W.
 Bock von Wülffingen, E. G. — Reventlow.
 Boe, H. — Kaas IV.
 —, N. A. — Aubert I.
 Boeck, J. F. H. E. — von Späth.
 Boehm, A. — Bille I.
 Boesgaard, H. — Kaas (d).
 Boggiano, Pico, A. E. L. C. R. — Wedel J.
 Bolotin, W. E. — Scavenius I.
 Boncompagni-Ludovisi, A. — Bildt IV.
 Bond, N. de M. — Hambro.
 Bonde, A. E. J. — Neergaard (y. 2).
 —, N. K. H. F. — Tramp-Trampe (d).
 Bonsor, B. C. — Hambro.
 Borge, J. O. — Knuth C.
 Borgen, K. V. B. — Lillien-skiold.
 Boris-Møller, C. G. — Barnekow (æ).

- Borregaard, E. — Neergaard (y. 1).
 Borris, N. C. — Rosenvinge.
 Boserup, H. V. — Skeel-Scheel (E).
 Boswell, J. P. D. — Haugwitz Hardenberg Reventlow.
 Botfeldt, N. E. R. — Fabritius Tengnagel.
 Boye, N. — Brockdorff (æ).
 Boyès, H. — de Falsen.
 Braback, W. — Obelitz (æ).
 Brandenstein, von — Tramp-Trampe (s-n).
 Brandt, O. A. E. — Bartholin III.
 Branner, H. C. — Molderup.
 Brecke, L. A. — Kaas IV.
 Bredmose, E. J. — von Holstein H.
 Bredow, M. W. von — Wedel E. G.
 Bredsted, A. — Bülow VII.
 Breme, C. H. — von Hobe.
 —, G. — von Hobe.
 Briand de Crèvecoeur, E. — Scavenius I.
 Brill, W. — Wibe.
 Brinch, T. — Lillienskiold.
 Brinchmann-Hansen, O. — Galtung.
 Broch, B. E. — Anker II.
 —, O. — Tramp-Trampe (s-n).
 Brock, G. F. O. — Bardenfleth.
 Broglie, J. A. de — Glücksbiørg I.
 Brown, B. C. — von Bretton.
 Brownell, W. A. — Harbou (æ).
 Brunstrøm, S. M. K. T. — Løvenstjerne.
 Brustad, B. A. — Scheel-Scheele III.
 Bruun, A. L. — Arenfeldt.
 —, C. L. — Teilman.
 —, G. — Skeel-Scheel (E).
 —, H. C. C. L. — von Ellbrecht.
 Bruun, H. H. — Lütken (a).
 —, J. — Reventlow.
 —, T. B. — Aubert I.
 —, V. — Schaffalitzky de Muckadell.
 Brühler, E. C. — Holck, G. 2.
 Brynolf, L. M. I. — Beck-Friis.
 Brække, O. — de Falsen.
 Buch, K. O. C. N. — Knuth K.
 Bugge, C. — Werenskiold (n).
 Buhl, P. B. — Koefoed.
 Buhrmeister, W. von — Wardenburg.
 Bull, J. A. — von Kløcker III.
 Bullock, E. — von Wasmer (y).
 Busche-Haddenhausen, C. O. H. von dem — Wedel E. G.
 Busck, A. T. — Hegermann-Lindencrone.
 Busse, R. — von Hobe.
 Bygbjerg, H. V. — Schaffalitzky de Muckadell.
 Bügler, B. A. — Gyldenstjerne.
 Bühring, C. A. T. F. — Bille I.
 Bülow, C. A. von — Schulin.
 Byram, J. H. — von Beck.
 Bützow, O. — von Holstein H.
 Bogelund-Jensen, S. — Tramp-Trampe (d).
 Bøggild, S. S. B. — Rosenvinge.
 Bøhling, H. — von Huth.
 Calvert, A. F. W. — Rosenkrantz (a).
 Campuzano y Calveron, F. — Galtung.
 Cappadona, A. M. — Reedtz.
 Cappelen, C. — Kaas IV.
 Carlé, H. — von Hobe.
 —, L. — Benzon I, 1.
 Carlheim-Gyllenskiöld, A. B. G. — Castenskiöld (æ).
 Carlsen, J. M. — Conradt-Eberlin.
 —, O. K. J. — Undall.

Mænd.

- Carlson, C. J. — Knuth K.
 Carlsson, C. — Huitfeldt II.
 Carstensen, C. M. — von Gersdorff A.
 Castberg, F. — Anker III.
 Cavallin, S. — Rosenkrantz (a).
 Chapple, L. A. — Bertouch I.
 Charlesworth, M. E. — Linde.
 Chatterton, F. G. — Benzon I, 1.
 Chauvin, G. — von Munthe af Morgenstjerne (n).
 Cheylard, R. V. de — Le Normand de Bretteville.
 Chrisander, B. — Neergaard (y. 2).
 Christensen, B. B. — Rosenvinge.
 —, H. — Ahlefeldt-Laurvig II.
 —, H. — von Holstein R.
 —, K. — von Späth.
 —, O. — Linstow (y).
 —, R. — Lasson.
 —, S. — Werenskiold (d).
 Christiansen, B. — de Hofmann.
 —, J. P. — Moth.
 Christoffersen, C. F. V. C. — von Arenstorff.
 Christophersen, H. — Wibe.
 Clan, E. J. — Bülow IX.
 Clausen, E. — Rosenkrantz (y. f).
 —, J. — Hoff.
 —, K. B. — Ahlefeldt-Laurvig III.
 —, P. — Ahlefeldt-Laurvig II.
 —, S. H. — Wieügel.
 —, V. — Lütken (y).
 Clemmesen, E. — Ahlefeldt-Laurvig III.
 Cleve, K. W. D. von — Holck, G. 2.
 Collett, J. — de Falsen.
 Cordes, O. — Lerche I.
 Corfitzon, H. L. — Tramp-Trampe (s-n).
 Coronéos, A. — von Holstein H.
 Cottelle, M. L. G. B. — Lütichau.
 Courvoisier, N. O. — Barnekow I.
 Cramer, F. — Haxthausen I.
 Cranner, C. — Barner (V).
 Cronhielm af Hakunge, C. A. P. — Trolle.
 Crozier, W. D. — Bertouch I.
 Cuthbert, E. G. — Benzon I, 1.
 Daan, G. — Aubert I.
 Dahl, T. — Aubert I.
 —, W. F. J. S. — Benzon II.
 Dahkild, F. P. — Sehested F.
 Dahlmann, C. O. — de Fontenay II.
 Dalborg, S. W. — Walkendorff (æ).
 Dam, A. P. S. — Scavenius I.
 —, T. — Moltke (N).
 Damski, V. — Ahlefeldt-Laurvigen I.
 Dambæk, M. — von Deden.
 Damm, L. A. — Fønss I.
 Damsleth, R. — Knagenhielm.
 Danielsson, A. — Barnekow (æ).
 Dannin, I. M. A. — Brockdorff (æ).
 Dareing, R. H. — von Deden.
 Dargaetz, R. R. — Linde.
 Deichmann, P. — von Hobe.
 Delahousse, A. E. J. — Scheel-Scheele II.
 Dessen, A. — Anker III.
 Dickmeiss, P. — Moltke (y. a).
 Diebold, F. A. — Harbou (æ).
 Dithmer, E. — Krabbe D. (æ).
 Doderer, H. von — Buchwaldt P.
 Dons, W. D. — Anker III.
 Doreng, O. — Haxthausen I.
 Dorofejff, A. M. — von Holstein H.
 Drakenberg, H. — Ramel.
 Dreyer, C. C. B. — Bille I.
 —, P. C. H. — Neergaard (y. 2).
 Dundas, R. — Rømeling.

- Duurloo, J. P. — Neergaard (y. 2).
 Dybbroe, C.-H. K. — Lillien-skiold.
 Dyckhoff, A. — von Hobe.
 Dühren, H. von — Warden-burg.
 Dyrberg, H. — Rosenvinge.
 Ebbe, A. E. S. — Brockdorff (æ).
 Ebbesen, O. — Rosenvinge.
 Eckbo, C. L. — Huitfeldt II.
 Edinger-Byrkel, H. — Herbst.
 Edwardsen, E. A. — Neer-gaard (y. 1).
 Eefsen, P. V. — Obelitz (æ).
 Egeboe, E. A. H. — Krabbe D (æ).
 Eggert, K. H. P. — Neergaard (æ. d).
 Ehnhus. H. W. — Hedemann II.
 Ehrensvärd, E. W. F. — Lø-venstjerne.
 Eidem, P. L. — Anker III.
 Eie, N. — Anker II.
 Ejlers, C. E. — Fønss II.
 Ekeroth, C.-G. P. — Thott.
 Ekesparre, A. von — Warden-burg.
 Ekstrand, M. R. — Walken-dorff (æ).
 Ekstrøm, C. H. T. — Moltke (H).
 Elphinstone, A. C. V. — Ham-bro.
 Eng, C. B. J. — Gyldenstjerne.
 Engelbreth-Holm, J. — Til-lisch.
 Engelhardt, M. — Ahlefeldt-Laurvig III.
 Engsig, J. P. — von Holstein H.
 Ericsson, J. S. — Neergaard (y. 2).
 Eriksen, A. — von Bretton II.
 Eriksson, E. G. — Gylden-stjerne.
 Ernst, H. — Neergaard (y. 1).
 Eskildsen, S. A. — de Thura.
 Espersen, J. — de Lichten-berg.
 Esrum, O. — Skeel-Scheel (E).
 Essen, O. N.-F. von — Beck-Friis.
 Estrup, J. — Skeel (æ. a).
 —, N. R. — Wedell W.
 Ewald, H. — Skeel-Scheel (III).
 Ewaldsen, H. — Moth.
 Evensen, R. — Scheel-Scheele III.
 Exner, A. H. W. — Scheel-Scheele V.
 Faber, K. H. — Lerche I.
 Fabricius, H. R. — de Thura.
 Fabricius-Møller, J. T. — Castenschiold (æ).
 Fagerlund, H. M. — von Kløcker I.
 Falck, P. L. — Bauditz I.
 Falk-Larsen, F. — Skeel-Scheel (E).
 Falking, H. — Teilman.
 Farley, C. V. — Galtung II.
 Feilberg, K. P. — Stockfleth.
 Feldthusen, K. G. — Bille II, 2.
 Fiedler, R. H. — von Beck.
 Filseth, J. — Krabbe D. (y).
 Filskov, T. — Linstow (y).
 Finne, H. W. — Huitfeldt III.
 Flaata, S. — Kaas IV.
 Flach, S. E. O. S. — Neer-gaard (y. 1).
 Flammer, E. — Bülow IV.
 Fleron-Jacobsen, V. F. F. — Bauditz II.
 Flon, G. B. L. de — Neer-gaard (y. 2).
 Flood, H. — Neergaard (y. 2).
 Florentz, M. A. R. — Løven-skiold (a, 1).
 Fock, H. H. — Ramel.
 Foldskov, H. P. — von Holck (æ).
 Foltning, N. O. W. — de Fon-tenay.
 Foratti, B. — Ferri.

Mænd.

- Forchhammer, E. — de Thura.
 Forrest, S. — Treschow II.
 Fossum, B. J. — Wedel J.
 Fouchardière, R. de la —
 Glücksbierg II.
 Fournais, E. — Hedemann II.
 Frank, K. — Hedemann II.
 Fredholm, U. C. G. — Bildt
 (III).
 Fredlund, G. D. — Ramel.
 French, J. — Serène d'Acque-
 ria.
 Fries, J. — Buchwald G.
 Friis, C. A. — Krabbe D. (æ).
 Frisk, A. C. — Beck-Friis.
 Fugger von Babenhausen, G.
 K. — Plessen.
 Fugleberg, O. — Galtung II.
 Fuller, C. H. F. — Hambro.
 Fürst, C. A. — Reventlow.
 —, W. — Stibolt.
 Fürstenberg, A. E. von —
 Plessen.
 Gad, H. V. — Krabbe D. (æ).
 Galschiøt, J. A. V. V. —
 Moth.
 Galvin, W. A. — Le Normand
 de Bretteville.
 Gamborg, L. — Krabbe D.
 (æ).
 Gandil, L. — Huitfeldt II.
 Gauguin, E. — Hedemann II.
 Gausson, C. de L. — Linde.
 Gedde, O. F. A. — Hedemann
 II.
 Gély, G. — Le Normand de
 Bretteville.
 —, H. — Le Normand de
 Bretteville.
 Genberg, K. B. — Barnekow
 I.
 Gerlow, P. — Haxthausen II.
 Gerold, C. C. — Bauditz II.
 Gethen, R. — Linde.
 Gibbs, E. G. C. — Bertouch I.
 —, V. P. — Hambro.
 Gibsone, P. — Bauditz II.
 Giese, H. O. — Bülow V.
 Gjerløw, H. B. — Galtung.
 Gjersøe, I. M. — Vedel J.
 Gjødese, M. — Tillisch.
- Gleerup, S. E. — Rosenkrantz
 (a).
 Glud, C. — Neergaard (y. 2).
 Gløersen, K. A. — Aubert I.
 Goschen, E. H. — Danne-
 skiold-Samsøe.
 Gottlieb, O. F. B. — de Klau-
 man.
 Gottschalck-Hansen, C. P. H.
 F. — Brockenhuus L.
 Gowen, J. — von Wasmer
 (y).
 Gran, J. J. L. — Anker III.
 Grandjean, S. J. — Hedemann
 I.
 Graver, J. — Juel H.
 Grice, J. — Sehested B.
 Grill, C. L. C. C. — Anker II.
 Grinling, P. H. — Reventlow.
 Grippeling, E. N. —
 Dirckinck-Holmfeld.
 Grist, H. J. — Huitfeldt III.
 Grono, E. B. H. H. v. —
 Bernstorff II.
 Gross, F. — Stockfleth.
 Grote, G. A. P. — von Hol-
 stein R.
 Groth, O. F. — de Falsen.
 Grove, P. B. — Hoppe.
 Grubbe-Gregersen, S. — von
 Ellebrecht, Hoppe.
 Grunnet, C. (J.). — Rømeling.
 Grut, W. O. G. — Gylden-
 stjerne.
 Grønbæk, J. — von Holstein H.
 Grønvold, L. — Scheel-
 Scheele V.
 Grønvold-Stensæth, O. —
 Linde.
 Gude, O. — Stiernholm.
 Gudenus, P. H. T. F. de P. M.
 — Castenskiold (G-C).
 Gundelach, F. O. — Rosen-
 ving.
 Gundersen, K. — Galtung I.
 Gustafsson, V. H. A. — Wal-
 kendorff (æ).
 Gutubø, O. — von Munthe af
 Morgenstjerne (n).
 Gyllenram, C. H. R. — Ramel.

- Götzsche, J. — von Schleppegrell.
 Haack, E. — Lillienskiold.
 Haack-Jensen, J. E. — Obelitz (æ).
 Haahr, T. — von Holstein R.
 Haavardsholm, S. — Kaas IV.
 Haffner, W. von — Ahlefeldt-Laurvig I.
 Hage, C. E. G. — Castenschiold (y).
 —, O. F. — Knuth C.
 —, T. — von Kauffmann.
 Hagem, M. R. — Anker III.
 Hagen, O. — Galtung.
 Hagen-Møckern, W. E. H. A. von — Wedel E. G.
 Hagerup, E. — Knagenhielm.
 Hahn, E. C. — Clauson Kaas.
 —, H. H. A. — Stemann II.
 Halberg, P. — Reedtz-Thott.
 Hallberg, G. — Molderup.
 Hallen-Schwartz, S. Å. V. — Schulin.
 Hallenborg, S. — Bildt I.
 Hals, H. T. — von Lowzow (n).
 Halvorsen, N. — Linde.
 Hamler, H. G. — de Hofmann.
 Hamilton, C.-G. D. — Beck-Friis.
 —, E. R. — Blixen-Finecke.
 —, G. H. A. — Blixen-Finecke.
 Hamkens, J. — Castenschiold (y).
 Hammarberg, A. — Neergaard (y. 2).
 Hansen, A. — Ahlefeldt-Laurvig II.
 —, C. F. A. V. — Koefoed.
 —, F. — Skeel-Scheel (E).
 —, H. O. — Galtung.
 —, H. O. C. — Werenskiold (d).
 —, H. P. — Hedemann III.
 —, S. W. — Werenskiold (d).
 Hanssen, E. — Aubert I.
 —, G. A. — Stibolt.
 Hansson, P. M. — Aubert I.
 Harboe, G. — Bardenfleth.
 —, G. G. — Neergaard (y.1).
 Harhoff, J. E. A. — Juul I.
 Harrison, H. L. — de Falsen.
 Hartel, J. — Scavenius I.
 Hartmann, A. E. — von Munthe af Morgenstjerne (n).
 Hartmann, H. H. von — Reventlow.
 Hartwig, C. H. — de Falsen.
 Hartz, A. C. J. A. — Scavenius I.
 Hass, L. H. — Stibolt.
 Hassel, P. J. — Anker II.
 Hasselbalch, E. — Plessen.
 Hasselrot, S. B. — Bildt I.
 Hatting, J. M. I. — Hauch (æ).
 Hauen, C. R. van — von Beck.
 —, O. — Kaas IV.
 Hauge, A. — Scheel-Scheele V.
 Hauschild, O. L. H. — Hegermann-Lindencrone.
 Hawes, E. C. — Krabbe Ø.
 Heckmann, O. E. — Wardenburg.
 Heiberg, T. M. — Aubert I.
 Heim, P. — Holck (G. 2).
 Heimbürger, N. — Dirckinck-Holmfeld.
 Heinemann, V. — Bertouch I.
 Helldorf, H. P. K. H. von — Wedel E. G.
 Helms, H. — Fønss II.
 Hemmingsen, H. — Werenskiold (d).
 Hempel, P. C. E. — Høegh-Guldberg (y).
 Hemsén, J. — Aubert I.
 Hendriksen, E. H. — Stemann III.
 Henrichsen, E. — Bernstorff II.
 —, E. — Bernstorff II.
 —, K. S. J. — Le Normand de Bretteville.
 Henrik-Hansen, E. — von Holstein R.

- Henriksen, R. J. — von Kløcker III.
 Henriksson, V. — Bildt II.
 Henriques, O. M. — Rømeling.
 Heramb, K. F. J. — Neergaard (y.1).
 Herand, R. K. C. — Neergaard (y.1).
 Hertz, J. A. S. Ø. — Krabbe D. (y).
 Heuer, L. — von Holstein V.
 Heynitz, N. A. W. von — Harbou (æ).
 Hill-Norton, P. — Linstow (y).
 Hilsen, A. — von Hadeln.
 Himmelstrup, U. — Haxthausen (æ. a.).
 Hindborg, P. A. — Neergaard (y.1).
 Hinrichsen, K. C. C. — Skeel-Scheel (E).
 Hiort, N. B. — Neergaard (y.1).
 Hjelmberg, B. — von Holck (æ).
 Hjort, F. — de Thura.
 —, W. F. L. — Rosenørn III.
 Hoff, G. R. — Moltke (n).
 —, P. E. H. — Tillisch.
 —, R. — Kaas IV.
 Hohenthal, C. C. G. M. — Wedel E. G.
 —, K. F. A. G. von — Plessen.
 Holm, A. J. — von Scholten III.
 —, F. G. — Krabbe D. (æ).
 —, H. E. — von Holstein H.
 Holmblad, L. P. — Moltke (g. 3).
 Holmgren, B. F. W. — Blixen-Finecke.
 Holmquist, B. G. F. — Beck-Friis.
 Holst, E. C. E. — Hedemann I.
 —, J. M. — Ross (æ).
 —, S. — Fabritius-Tengnagel.
 Holstad, H. C. — Beck-Friis.
 Holter, H. — Neergaard (y.1).
 Hotell, J. I. — Clauson Kaas.
- Houge, C. N. — Wlæügel.
 Hoven, W. van — Neergaard (y.1).
 Howitz, F. — Tramp-Trampe (d).
 Hube, B. F. — Lillienskiold.
 Huddleston, C. F. — Wardenburg.
 Humphreys, P. — Hambro.
 Huth, P. E. — de Klauman.
 Hvass, F. — Lerche (G).
 Hvid, A. — de Fontenay II.
 Hvidt, V. — Bille I.
 Hyge, T. V. B. — Moltke (y. a.)
 Hyld, T. H. — Herbst.
 Hägglöf, S. I. — Beck-Friis.
 Høeg, E. — Sehested F.
 —, L. — von Späth.
 —, O. T. — Sehested F.
 Høyer, K. S. — Sehested F.
 Høytrup, A. — Hoff.
 Ibsen, A. — Lillienskiold.
 Ihamm, R. E. — Bertouch I.
 Illum, K. M. — Buchwald G.
 Ipsen, E. J. — von Holstein IV.
 Iversen, T. — Bille I.
 —, W. M. — Scavenius I.
 Jacobs, I. — de Hofmann.
 Jacobsen, E. R. — Koefoed.
 —, H. — Holck (F).
 —, H. S. — Huitfeldt II.
 —, G. O. — Tramp-Trampe (s-n).
 —, L. J. — Anker (y.1778).
 Jacobæus, P. A. — Bille I.
 Jacques M. A. R. V. C. F. S. A. Prins af Bourbon Parma — von Holstein L.
 Janson, E. — Walkendorff (æ).
 Jantzen, P. — Schulin.
 Jayne, A. G. — von Munthe af Morgenstjerne (n).
 Jennis, H. — Lillienskiold.
 Jensen, C. J. — Skeel (Gr. 1).
 —, E. A. — Ahlefeldt (III).
 —, H. — Fabritius-Tengnagel.
 —, H. F. — Holck, G. 2.

- Jensen, I. C. — von Holck (y).
 —, J. B. — von Kløcker IV.
 —, J. H. — Rosenvinge.
 —, J. U. — Rosenvinge.
 —, L. S. — Rosenvinge.
 —, O. B. — Neergaard (y.1).
 —, P. E. — Linstow (y).
 —, S. A. L. — von Gersdorff III.
 —, V. C. — Lerche I.
 Jephson, S. V. — Hambro.
 Jepsen, J. — Ahlefeldt-Laurvigen I.
 Jerlo, K. B. — von Obelitz (æ).
 Jersin, O. — Bille II, 2.
 Jespersen, B. — Skeel-Scheel (E).
 —, J. C. — Herbst.
 Jessen, H. M. N. — Benzoni I, 1.
 Johannsen, H. E. V. — Bauditz II.
 Johansen, E. J. K. — Hedemann II.
 —, G. A. — Linde.
 —, V. F. T. — Conradt-Eberlin.
 Johansson, E. J. V. — Walkendorff (æ).
 —, J. O. — Walkendorff (y).
 —, O. L. — Walkendorff (æ).
 Johnsen, C. A. — Aubert I.
 Johnson, J. O. — Lütken (a).
 Johnson, J. F. — von Beck.
 —, L. — Hauch (y).
 Johnston, F. C. — Stiernholm.
 Jordan, G. L. A. — de Hofmann.
 —, H. E. — Aubert I.
 Josefsson, C. A. R. — Walkendorff (æ).
 Juel-Berg, K. — Bornemann I.
 Julsbo, C. — Krabbe D. (æ).
 Juncker, F. — Ahlefeldt-Laurvigen I.
 Just, J. A. N. — Harbou (æ).
 Juul, E. A. — Wedell W.
 Jørgensen, A. — Buchwald G.
 —, A. A. — Lerche I.
- Jørgensen, A. A. K. — von Nutzhorn II.
 —, C. W. — Linstow (y).
 —, E. — de Lichtenberg.
 —, E. R. — von Holck (y).
 —, H. V. — Rosenvinge.
 —, J. P. B. — Rosenørn I.
 —, L. T. H. — Neergaard (y. 1).
 —, N. J. — Kaas IV.
 —, P. — Bülow IV.
 —, V. — Werenskiold (d).
 Kaae, S. A. — de Klauman.
 Kabell, P. E. — Krabbe D. (æ).
 Kaiser, F. — Clauson Kaas.
 Kaldan, S. — Holck, G. 2.
 Kall, E. — von Holck (y).
 Kampmann, J. — Wedell W.
 Karlsson, K. H. — Knagenhielm.
 Karoliussen, O. — Huitfeldt II.
 Katsch, G. — Holck, G. 2.
 Keiller, H. A. — Anker II.
 Kemmis, P. W. — Walterstorff.
 Kennedy-Moffat, T. W. — Krabbe Ø.
 Kergos, F. de K. de — Glücksbjerg II.
 Kesselstatt, P. N. K. W. O. A. — Bernstorff II.
 Kibies, J. H. — de Fontenay II.
 Kierkegaard, O. — von Kløcker I.
 Kinberg, S. O. — Danne-skiold-Samsøe.
 Kindt, C. — Castenschiold (æ).
 Kirkebjerg, F. R. — Linde.
 Kirkensgaard, P. — Schaffalitzky de M.
 Kiss, B. J. de — Juel H.
 Kiær, G. W. — Reedtz-T.
 Kjær, K. — von Holstein IV.
 Kløge, V. A. — de Lichtenberg.
 Kleen, E. W. af — Blixen-Finecke.

- Klein-Rogge, F. R. — Harbou (æ)
 Kleinig, R. S. — Bertouch I.
 Klem, H. R. S. — Lillienkiold.
 Klingspor, C. W. O. — Ramel.
 Kloker, J. — Kaas IV.
 Klubien, P. — Skeel (æ. a).
 Knagh, V. E. T. — af Gyldenfeldt I.
 Knudsen, B. L. — Lerche III.
 —, E. — Aubert I.
 —, J. — Benzon II.
 —, V. T. — Høegh-Guldberg (y).
 Knudssøn, N. I. — Wedell W.
 Knudtzon, H. — Castenschiold (æ).
 Knutson, C. — Lillienkiold.
 Knutssøn, C. — Wleügel.
 Knutzen, E. — Kaas IV.
 —, N. M. — Kaas IV.
 Koch, N. — Hedemann (III).
 Koll, K. H. — Bülow IV.
 Kolstad, K. — von Lowzow (n).
 Konow, C. F. S. V. — Bardenfleth.
 —, J. W. W. — Juel B.
 Korch, P. A. — Cederfeld de Simonsen.
 Koren, K. S. — von Munthe af Morgenstjerne (n).
 Koskull, A. G. F. — Treschow I, 2.
 —, M. J. U. — Thott.
 Kossobodzki, R. — Arenfeldt.
 Krag, N. — Clauson Kaas.
 Kragh, A. T. U. — Undall.
 Krandrup, J. P. — Dirckinck-Holmfeld.
 Krayenbühl, C. H. — Sca-venius I.
 Krefeld, H. O. — Clauson Kaas.
 Krefting, C. E. — Galtung.
 Krieger, A. — Neergaard (y. 2).
 Kristensen, G. — Werenskiold (d).
 Krogh-Jensen, J. — de Lichtenberg.
 Kroon, K. R. — Hedemann (I).
 Kruse, H. — von Hobe.
 Kruckow, S. — Bernstorff II.
 Krüeger, H. C. — Ramel.
 Krøyer, I. J. T. G. — Knuth K.
 Kugel, H. K. — Kaas II.
 Kussmann, A. — Anker III.
 Kükenthal, W. — Aubert II.
 Kysnæs, M. L. — Galtung II.
 Ladas, A. — Hambro.
 Lage, H. S. — Neergaard (y. 1).
 Lampe, H. P. — Aubert I.
 Lamsweerde, A. M. J. E. A. van — Stiernholm.
 Lang, F. — Harbou (æ).
 Lange, A. — Galtung II.
 —, F. W. — Schaffalitzky de Muckadell.
 —, H. de — de Falsen.
 —, P. H. — Ross (æ).
 —, S. E. A. — Trolle.
 Langebæk, M. U. — Krabbe D. (æ).
 Langmyhr, O. — de Falsen.
 Langvold, H. J. — Skeel (æ. a).
 Larsen, A. A. — Hoff.
 —, J. E. — von Irgens-Bergh.
 —, K. H. — Høegh-Guldberg (y).
 —, K. H. — Kaas I.
 —, O. J. — Hauch (y).
 —, T. — von Holstein R.
 —, V. — Lassen.
 Larssen, C. O. R. — Høegh-Guldberg (y).
 Lasman, L. — Bertouch I.
 Lassen, C. — Linstow (y).
 Lassen-Landorph, T. H. — von Holstein IV.
 Launsky, H. R. — Tramp-Trampe (d).
 Lauridsen, H. F. — Linstow (y).
 —, J. M. — Rosenvinge.
 Lauritzen, H. U. — Ahlefeldt-Laurvig III.
 Lausen, V. D. — Schaffalitzky de Muckadell.

- Lawaetz, N. E. — Casten-
schiold (æ).
Laval, J. G. A. de — Bildt II.
Lawrence, R. — Benzon I, 1.
Lehrmann, J. C. — Skeel-
Scheel (E).
Leijonhufvud, C. A. A. — Bar-
nekow I.
Leisner, G. — Ramel.
Lepage, G. L. — Bauditz II.
Leschly, P. M. — Clauson
Kaas.
Lewenhaupt, C. E. K. —
Thott.
—, C. M. C. — Bildt I.
—, C. G. M. T. — Gylden-
stjerne.
—, G. A. — Ramel.
—, K. E. C. — Beck-Friis.
—, S. A. C. — Beck-Friis.
Levinsen, N. O. — Linde.
Lewis, G. W. — von Beck.
Lind, B. A. R. — Rosenkrantz
(y. f).
Linde, H. V. S. B. von —
Ramel.
—, S. W. B. — Tramp-Tram-
pe (s-n).
Lindeman, C. F. — von Mun-
the af Morgenstjerne (n).
Linder, E. — Trolle.
Lindgreen, P. B. — Bang I.
Lindhard, G. O. — Tramp-
Trampe (d).
Lindqvist, S. — Neergaard
(y. 2).
Lindvad, K. — Scheel-Scheele
II.
Little, S. W. — Raben.
Littler-Crow, A. — Barnekow
I.
Locher, N. M. — Juel H.
Lockhart, A. — Skeel-Scheel
(R).
Lonsdale, W. — Skeel-Scheel
(E).
Lorentzen, E. — von Munthe
af Morgenstjerne (n).
Lowe, R. W. — Hambro.
Lovén, C. J. B. — Ramel.
- Ludwig, O. — von Wasmer
(y).
Luker, H. — Hauch (æ).
Lund, I. — Galtung.
—, J. C. — Ahlefeldt-Laurvig
II.
—, V. — Herbst.
Lund-Jensen, L. — de Thura.
Lundh, H. J. — Aubert I.
Lundqvist, M. — Haxthausen
III.
Lundsgaard, C. — Bartholin
III.
Lundsten, T. — de Cederfeld.
Lunøe, S. — Juel B.
Luppy, H. R. — Scavenius I.
Luque, C. de — Adeler.
Lücken, H. J. D. von —
Wedel E. G.
Lynar, H. H. A. G. — Wedel
E. G.
Lyndrup, S. R. — Neergaard
(æ. d).
Lyon, J. C. L. — Hambro.
Lyrdal, H. — Oldenburg.
Lytting, C. F. — Linstow (y).
Lönnberg, F. L. — Bildt IV.
Lønnqvist, C. J. — Bauditz
III.
Lösecke, K. F. E. E. von —
Holck, G. 2.
Løwenborg, F. W. — Tre-
schow I, 2.
Löwenhielm, F. A. — Beck-
Friis.
Mac Nicoll, W. R. — Wedel
J.
Macri, D. — de Lunzi.
Madsen, E. — Rosenvinge.
—, L. P. — Obelitz (æ).
Magtengaard, H. A. — Obelitz
(æ).
Maibom, E. — Neergaard
(y. 1).
Mainprice, J. M. — Barner
(A. 2).
Mandler, A. — Bartholin III.
Mannerstråle, C.-F. — Ramel.
Manns, G. — Clauson Kaas.
Marcouse, I. S. — Clauson
Kaas.

- Martens, C. E. — von Holstein II.
 —, K. B. — Rosenørn I.
 Martin, R. B. K. — Fischer.
 Maschke, R. F. J. G. — Brockdorff (æ).
 Massett, C. A. — Buchwald G.
 Mathari, A. — Skeel-Scheel (E).
 Mathey, G. A. — Tramp-Trampe (s-n).
 Mathiesen, A. E. — von Ir-gens-Bergh.
 —, J. A. — Løvenskiold (a.1).
 —, P. — Arenfeldt.
 Matland, T. — Aubert I.
 Matthews, R. S. — Bille II, 2.
 Matthiasson, F. — de Fontenay II.
 Matthison-Hansen, F. G. S. — von Arenstorff.
 Mein, F. W. — Le Normand de Bretteville.
 Meincke, J. V. — von Huth.
 Meinzer, E. — Rosenvinge.
 Mejer, E. von — Holck, G. 2.
 Melchior, O. — Danneskiold-Samsøe.
 Melikvist, O. — Ramel.
 Melville, M. J. L. — Hambro.
 Mercati, G. — de Lunzi.
 Meulengracht, J. E. — Herbst.
 Michaelsen, O. — Moltke (g. 2).
 Michalik, K. P. E. H. — Lillienskiold.
 Michel-Raulind, A. von — Buchwaldt H.
 Michener, W. C. — Knuth K.
 Mickey, W. A. — Clauson Kaas.
 Midelfart, F. L. — Anker II.
 Mielche, E. L. — Schaffalitzky de Muckadell.
 Mikkelsen, E. A. A. — von Huth.
 —, R. — Buchwald G.
 Moes, M. — Wedell W.
 Moestue, C. F. — Aubert I.
 Mogensen, J. C. — de Falsen.
 —, K. H. — Hedemann III.
 Moldow, H. T. H. N. — von Scholten III.
 Monrad, T. B. — von Munthe af Morgenstjerne (n).
 Moore-Brabazon, J. T. C. — Krabbe Ø.
 Moorhouse, S. J. H. — Løvenskiold (a. 1).
 Moresco, H. J. — Blücher af Altona.
 Morley, E. P. — Kaas IV.
 Mortensen, A. — Benzon II.
 —, H. P. — Hedemann II.
 Motz, W. R. C. L. M. P. von — Stiernholm.
 Motzfeldt, E. — Aubert I.
 Mourier, E. — Reventlow.
 Munch, O. B. — Aubert I.
 Munch-Petersen, J. M. J. — von Holstein I.
 Munck, E. S. — Ahlefeldt-Laurvig II.
 Munthe, H. — Plessen.
 Murman, J. — Løvenskiold (a, 1).
 Murray, C. A. — Beck-Friis.
 Muus, F. B. — Wichfeld.
 Muuscheller, P. — Schimmelmann.
 Mygind, J. A. — Rosenkrantz (y. f).
 Müller, J. — Aubert II.
 —, O. B. — Sponneck (æ).
 —, O. T. F. — Huitfeldt III.
 —, P. E. — Krabbe D. (æ).
 — T. S. H. — Huitfeldt II.
 Mynster, K. — Zytphen-Adeler.
 Münster, L. — Holck F.
 Mæhl, M. — Rosenørn III.
 Mæhlumshagen, A. — Anker III.
 Mödinger, A. — von Hadeln.
 Møller, A. — Bülow IX.
 —, C. — Hoff.
 —, E. — Haxthausen II.
 —, F. A. — Tillisch.
 —, G. E. M. — Bornemann III.

- Møller, H. O. — Aubert I.
 —, H. O. B. — Knuth (K).
 —, Th. Th. — Blixen-Finecke.
 Mønsted, T. M. — de Thura.
 Mørch, A. G. W. — Wedell
 W.
 —, O. L. — Aubert I.
 Mørk-Hansen, K. E. — Clauson
 Kaas.
 Mørling, L. H. — Reventlow.
 Nehm, G. — von Hielmcrone.
 Neumann, O. — Holck, G. I.
 Nicholson, H. R. — Walter-
 storff.
 Nicol, D. R. — Linde.
 Nielsen, A. G. — Bülow IX.
 nagel.
 —, C. H. — Fabritius-Teng-
 nagel.
 —, E. T. — Sehested B.
 —, F. E. — Fabritius-Teng-
 —, H. G. W. — de Thura.
 —, H. M. — Rosenvinge.
 —, H. M. C. — von Holck
 (y).
 —, H. S. — Kaas I.
 —, J. — Linstow (y).
 —, J. A. — Hoff.
 —, K. — Rosenvinge.
 —, P. K. — Moltke (y. a).
 —, P. K. — Moth.
 —, S. — Neergaard (y. 1.).
 —, Y. — Rosenvinge.
 Nilsen, O. — Werenskiold
 (n).
 Nilson, J. — Tramp-Trampe
 (s-n).
 Nissen, A. S. H. — Tramp-
 Trampe (d).
 —, H. — Berner.
 Noël, J. V. — Haxthausen III.
 Nolte, H. von — Schimmel-
 mann.
 Nordbø, T. — Koefoed.
 Nordlien, F. T. M. M. — de
 Klauman.
 —, P. E. A. M. — de Klau-
 man.
 Nordling, T. — Tramp-Tram-
 pe (s-n).
 Norin, E. N. — Thott.
 Norkjær, P. — Jermiin.
 Norman-Butler, N. N. — Ham-
 bro.
 Norrie, J. W. G. — Arenfeldt.
 Nordstrand, F. A. C. — Huit-
 feldt I.
 Nyborg Hansen — Benzon
 I, 1.
 Nyfeldt, A. H. C. — Conradt-
 Eberlin.
 Nygaard, M. — von Munthe af
 Morgenstjerne (n).
 —, S. O. — Scheel-Scheele
 II.
 Nyström, C. A. C. — Reedtz.
 Nyström, E. G. — Neergaard
 (y, 2).
 Naeslundh, S. L. — Walken-
 dorff (æ).
 Næss, T. — von Lowzow (n).
 Nørregaard, G. F. — Anker
 III.
 Oberg, P. W. T. — de Hof-
 mann.
 Ochs, R. — de Hofmann.
 Odefey, K. T. — von Hobe.
 Odelberg, C. T. B. — Gylden-
 stjerne.
 Oftedahl, P. — Galtung.
 Oldershausen, J. von —
 Schack.
 O'Leary, J. P. — de Fontenay
 II.
 Olesen, C. H. — Mylius.
 —, E. — Ahlfeldt-Laurvigen
 I.
 Olsen, B. — Galtung III.
 —, E. — von Holstein H.
 —, J. — de Hofmann.
 Olsen, K. K. J. — Rosen-
 krantz (y. f).
 Omsted, J. N. — Anker II.
 Ondarza, H. von — von Hobe.
 —, M. von — von Hobe.
 Orłowski, H. — Ladiges (æ).
 Orsini, A. — Rosenørn II.
 Osborne, J. H. — Hambro.
 —, L. — Raben.
 Ottersen, K. — Aubert I.
 Otterstrøm, K. — Hauch (y).

- Ottesen, S. G. A. — Hauch (æ).
 Otto, H. — Barner (E).
 Oyenhausen, R. C. H. W. J. — P. von — Wedel E. G.
 Pade, E. — Schulin.
 Pallandt, F. C. A. van — Blücker af Altona.
 Palmbiad, H. — Neergaard (y. 2).
 Paludan, H. A. P. — de Roepstorf.
 —, H. J. P. — von Holck (æ).
 Pardo, E. — Gyldenstjerne.
 Parry-Okeden, U. E. P. — Hambro.
 Paulli, H. H. — Neergaard (æ. d).
 Pauls, O. A. — Ahlefeldt-Laurvigén I.
 Paus, P. C. C. — Wedel J.
 Pay, O. — Kaas IV.
 Pedersen, A. K. — Fabritius-T.
 —, C. — Neergaard (y. 2).
 —, E. P. — Lasson.
 —, H. — Buchwald G.
 —, J. — Aubert II.
 Peil, G. — Bildt III.
 Pelligrini, E. G. — Ross (æ).
 Persson, G. — Trolle.
 Petersen, E. — de Hofmann.
 —, F. — von Obelitz (æ).
 —, H. S. — Neergaard (y. 1).
 —, L. — de Hofmann.
 —, N. — Linstow (y).
 —, N. A. — Anker II.
 Petherick, C. — Raben.
 Pettersson, E. B. — Thott.
 Phelps, R. T. — Wardenburg.
 Philipsen, H. — Kaas I.
 Pictet, C. — Glücksbiere II.
 Pinckernelle, O. E. — Løvenskiold (a, 1).
 Piper, J. — Bang I.
 Planck, W. — Oldenburg.
 Plechinger, H. — Castenschiold (æ).
 Pontoppidan, A. E. — Bille I.
 —, B. — Bülow II.
 —, B. D. — Haxthausen I.
 Poppe, S. P. — Knagenhielm.
 Posse, A. F. — Løvenskiold (a, 1).
 Poulsen, E. — Rosenvinge.
 —, L. P. — Barner (A).
 —, O. E. — Juel V.
 —, P. G. — von Holstein II.
 Preben, K. — Bardenfleth.
 Preben-Andersen, V. — Gyldenkrone.
 Preetzmann, J. — Neergaard (y. 1).
 Prior, H. P. — Kaas I.
 —, M. — Hedemann II.
 Prip, E. — Moltke (N).
 Puttkamer, H. J. von — Harbou (æ).
 Quillfeldt, F. W. von — Aubert I.
 Raahauge, S. A. — Adeler.
 Radolin, W. J. H. A. J. A. L. af — Wedel E. G.
 Ralston, A. — Neergaard (y. 2).
 Ramm, G. F. — Neergaard (æ. d).
 Ramsay, R. A. F. — Glücksbiere I.
 Ramsing, C. C. U. — Schaffalitzky de Muckadell.
 Ramtung, E. K. S. — Gyldenkrone.
 Rand, K. — Kaas I.
 Rasch, G. — Anker III.
 Rasmussen, K. — Scheel-Scheele II.
 —, L. O. — Fabritius-Tengnagel.
 Rathsack, E. — Neergaard (y. 2).
 Ravn, A. — Buchwald G.
 Read, F. M. — Bertouch I.
 Redding, L. D. — Clauson Kaas.
 Redway, A. J. — von Kauffmann.
 Reiff, H. R. A. — Bauditz III.
 Reiner, H. A. L. W. — Walkendorff (æ).
 Reimer, A. A. — Krabbe D. (æ).

- Reinert, O. — Kaas IV.
 Rheinbaben, F. von — Reventlow.
 Richter, S. — de Fontenay II.
 Ridderstad, C. R. E. H. — Bildt IV.
 Riddervold, H. J. — Huitfeldt I.
 Riddervold, L. — Werenkiold (n).
 Ries, A. — von Hielmcrone.
 Riis, C. — Linstow (y).
 —, C. — Løvenskiold (a, 1).
 Rixen, E. — Benzon II.
 Robinson, C. J. — Huitfeldt III.
 Robson, O. af — Scavenius I.
 Rochefoucauld, G. C. A. A. de — Lerche II.
 Rode, B. — Obelitz (æ).
 Roede, H. N. — Aubert I.
 Rohde, H. — Bülow VII.
 —, H. P. — Bülow VII.
 Rokkjær, M. — Fønss II.
 Roll, K. F. — Anker III.
 Roo, G. F. de — Dirckinck-Holmfeld.
 Ros, G. A. W. — Beck-Friis.
 Rosen, A. G. von — Buchwald G.
 Rosen, C. C. von — Blixen-Finecke.
 —, C. G. F. H. C. — Scavenius I.
 —, O. E. von — Rosenørn-L.
 Rosén, K. D. P. — Rosenkrantz (a).
 Rosenløv, M. — Tramp-Trampe (d).
 Roslan, R. G. du — Moltke (H).
 Rossmeyer, W. H. — Rosenvinge.
 Rothe, G. — Ladiges (æ).
 Rothenborg, A. T. — Harbou (æ).
 Rovsing, C. M. — Gyldenkrone.
 Rubio, R. P. — Moltke (H).
 Ruddell, W. R. — de Thura.
 Rude, V. — Ahlefeldt-Laurvig III.
 Rudolphy, L. F. K. — Hede-
 mann IV.
 Rustenbach, W. R. P. —
 Stockfleth.
 Rustung, H. G. — Galtung.
 Ryen, J. F. — Galtung.
 Rying-Jensen, V. — de Sva-
 nenskiold.
 Ræder, R. F. — Huitfeldt III.
 Rømer, H. C. T. K. — de Fon-
 tenay II.
 Rømer-Bruhn, A. H. von —
 Holck F.
 Rønne, G. T. — Hauch (æ).
 Rønnenkamp-Holst, C. —
 Fønss I.
 Roepstorff, K. I. K. — von
 Scholten III.
 Sahlin, J. L. — Walkendorff
 (y).
 Sales la Terriere, B. F. de —
 Hambro.
 Salle, J. de la — Holstein (H).
 Samuelsson, K. G. — Barne-
 kow I.
 Sandeman, R. — Walterstorff.
 Sandvik, O. M. — Kaas IV.
 —, S. — Kaas IV.
 Sanne, G. T. — Bildt III.
 Sardelys, B. D. de — Glücks-
 berg I.
 Sauer, C. — Sehested B.
 Sayre, R. J. — von Beck.
 Scharling, E. — Neergaard
 (æ, d).
 Schattner E. — de Hofmann.
 Schau, J. E. — Brockenhuus
 L.
 Schaudman, T. — Bülow V.
 Schilling, H. — Liiljenskiold.
 Schjødt, J. C. — Stibolt.
 Schjøtz, C. F. — Hauch (æ).
 —, E. H. — Kaas IV.
 Schlütter, C. C. F. — Rosen-
 vinge.
 Schmedes, G. — Moltke
 (æ, a).
 Schmidt, C. — Ladiges (æ).
 —, T. A. — Neergaard (æ, h).

Mænd.

- Schmidt, W. W. — de Thura.
 Schmidh, A. — Skeel (æ. a).
 Schnohr, W. — Haxthausen II.
 Scholten, M. von — von Wasmer (y).
 Schou, A. C. — Moltke (g. 2).
 —, B. — von Holck (æ).
 —, C. A. — Hauch (y).
 —, N. A. — Schaffalitzky de Muckadell.
 Schouboe-Madsen, H. — Le Normand de Bretteville.
 Schousboe, E. F. — Sehested F.
 Schreiner, E. — Kaas IV.
 Schrøder, C. D. F. — Sponneck (y).
 —, F. C. G. — Koefoed.
 Schuitemaker, T. — Schaffalitzky de Muckadell.
 Schulenburg, W. H. von der — Wedel E. G.
 Schultz, N. H. C. — Wedel J.
 Schumacher-Høydahl, C. A. — Wibe.
 Schwerin, F. K. A. — Plessen.
 Schütze, R. — Castenschiold (y).
 Schødt, A. — von Zepelin.
 Schønberg, C. M. — Rømeling.
 Schönemann, S. — von Holstein H.
 Schönwalder, A. C. — Krabbe D. (æ).
 Scott-Hansen, A. — Aubert I.
 Sedillo, J. A. A. — Knuth K.
 Seefels, L. W. von — Wedel E. G.
 Seelifer, J. — Ladiges (æ).
 Segilman, K. B. — Sehested F.
 Seibert, C. F. E. — Beck-Friis.
 Seiersen, F. S. — Wedell (W).
 Seyersted, K. — Løvenskiold (a. 1).
 Seymour, W. N. — Hambro.
 Shaw, P. A. — Jermiin.
 Shay, J. — Bülow X.
 Sibbern, V. A. — Sundt.
- Sigetty, H. — Rosenkrantz (y. f).
 Siiger, P. — Anker (1790)
 Silander, G. T. H. — Tresschow I, 2.
 Simonsen, O. — von Holstein IV.
 —, K. — Anker II.
 —, S. E. W. — Anker II.
 Sinding, H. — Castenschiold (y).
 Sjöberg, N.-S. — Aubert I.
 Skarin, T. — Werenskiold (d).
 Skaugen, Y. — Werenskiold (n).
 Skeie, M. A. — Galtung II.
 Skibsted, F. W. de F. — Hoff.
 Skiernov, B. — von Holstein R.
 —, H. T. — von Holstein R.
 Skjoldborg, V. L. — Lillienkiold.
 Skjoldmo, K. — von Lowzow (n).
 Skjødsholm, O. — Kaas I.
 Skott, H. — Haxthausen II.
 Skouenborg, S. P. H. — Wedell W.
 Skov, K. S. — Rømeling.
 Skovgaard-Petersen, I. V. — Lerche I.
 —, J. — von der Maase.
 Skurdal, B. — Anker III.
 Slyke, D. D. van — Bardenfleth.
 Smith, C. — Molderup.
 —, E. R. M. — Hambro.
 —, J. O. — Aubert I.
 —, R. G. — Krabbe D. (y).
 —, S. — Moltke (y. a).
 Snell, L. A. — Molderup.
 Soldati, A. — Plessen.
 Sonne-Schmidt, P. — Scavenius I.
 Spang, F. C. — von Arenstorff.
 Spencer, O. — Bertouch I.
 Sporon, H. — Neergaard (y. 1).
 Spreckels, A. B. — Le Normand de Bretteville.

- Stabel, P. L. — Huitfeldt II.
 Staël von Holstein. C. G. F.
 — Beck-Friis.
 Stahre, N. R. — Bildt III.
 Standertskjöld, H. C. G. —
 Ramel.
 Stang, F. — Wedel J.
 Stauning, A. E. P. — Scheel-
 Scheele II.
 Stausgaard, H. P. N. — Ca-
 stonier.
 Steen, E. — de Falsen.
 Steen-Egelien, R. — Wibe.
 Steen-Hansen, K. — von Low-
 zow (n).
 Steenbuch, C. B. — von Jes-
 sen.
 Stegener, S. W. — Skeel
 (æ. a).
 Stenander, S. O. — Holstein
 (R).
 Stender, K. — von Kløcker I.
 Stendorph, A. — Oldenburg.
 Stephansen, Ø. — Koefoed.
 Stjernsvård, A. F. — Blixen-
 Finecke.
 —, C. E. K. — Trolle.
 Stolberg-Stollberg, F. — Ples-
 sen.
 Stolz, F. W. — Bertouch I.
 Storm, O. M. — Le Normand
 de Bretteville.
 Stosch, H. E. K. R. von —
 Wedel E. G.
 Strand, W. J. — von Munthe
 af Morgenstjerne (n).
 Strandberg, F. A. — Walken-
 dorff (æ).
 Strandgaard, N. J. — von Ir-
 gens-Bergh.
 Strandman, J. E. — Reedtz.
 Strodtmann, C. G. — von
 Leunbach.
 Strøm, G. H. — von Holstein
 IV.
 —, J. — Juul III.
 Strømsæther, H. — Kaas IV.
 Stuart, J. — von Kløcker I.
 Stürup, G. C. — von Hadeln.
 Suenson, E. C. — Schaffa-
 litzky de Muckadell.
- Suhr, E. P. F. — von Voss.
 —, F. N. P. — von Holstein
 II.
 Sweeney, G. R. — Lillien-
 skiold.
 Sveinbjørnsson, E. — Neer-
 gaard (æ. d).
 Svendsen, C. A. — Lasson.
 Sverre, H. — Scheel-Scheele
 III.
 Sypesteijn, G. W. A. — Bro-
 ckenhuus S.
 Säll, C. I. A. — Walkendorff
 (æ).
 Söderlund, K. G. — Flindt.
 Sœe, N. — Obelitz (æ).
 Sørensen, E. — Thott.
 —, H. — von Holstein VI.
 —, H. A. — de Lichtenberg.
 —, J. — Moth.
 —, J. H. — Rosenkrantz
 (y. f).
 —, M. — Linde.
 —, M. V. — Haxthausen I.
 —, W. — Neergaard (y. 2).
 Tage-Hansen, M. K. — de
 Lichtenberg.
 Tage-Jensen, A. H. B. —
 Juel H.
 Tamm, C. F. — Beck-Friis.
 Tangen, L. — Galtung II.
 Tank, R. — Bülow V.
 Tapley, C. — Hambro.
 Tauson, H. V. C. G. — Neer-
 gaard (y. 1).
 Teglbjærg, B. S. — von Holck
 (æ).
 Tegner, I. V. — Bardenfleth.
 Telmer, J. H. — Obelitz (æ).
 Temali, J. — Ahlefeldt-Laur-
 vig III.
 Tersling, E. H. — Rantzau
 (G).
 Tersmeden, C. G. A. B. —
 Beck-Friis.
 Tetens, S. — Neergaard (æ. d).
 Thal-Jantzen, H. — Neer-
 gaard (æ. d).
 Tham, H. A. S. — Treschow
 I, 2.

- Thaulow, T. — Juul II.
 Thestrup, T. — Rosenvinge.
 Thing, E. — Lüttichau.
 Thompson, J. C. — Le Normand de Bretteville.
 Thomsen, A. — Oldenburg.
 —, C. C. — de Lichtenberg.
 Thomsen, F. — Stiernholm.
 —, T. E. — Fønss I.
 Thorén, E. B. — Bildt II.
 Thorsen, O. — Brockdorff (y).
 Thorson, J. V. — Krabbe D. (y).
 Thrane, C. — Bang II.
 Thygesen, R. — Scheel-Scheele III.
 Thygesen, T. B. S. — Werenkiold (n).
 Thymann, P. F. — Krabbe D. (æ).
 Tidmark, N. — Aubert I.
 Tillitse, L. P. — Neergaard (æ. d).
 Tiveliu, G. E. D. — Gyldenstjerne.
 Toksvig, H. — Clauson Kaas.
 Tomej, A. E. M. — Obelitz (æ).
 Tomlinson, H. de L. — Knagenhielm.
 Topsøe-Jensen, K. G. — Høegh-Guldberg (y).
 Tranberg-Hansen, K. H. C. V. — Skeel-Scheel (R).
 Tranchell, J. C. J. — Thott.
 Trans, P. C. B. — Neergaard (y. 2).
 Treuberg, L. M. F. X. F. von — Bildt I.
 Trier, K. — von Sperling.
 Trimper, L. E. — Bertouch I.
 Troost, B. A. F. — Schulin.
 Trygslund, C. I. M. O. — Galtung III.
 Tucker, R. S. — Stibolt.
 Tuxen, E. — Fønss II.
 Tvermoes, H. C. L. — Obelitz (æ).
 —, S. — Treschow I, 3.
- Tyche, L. O. — Bildt III.
 Ugglas, C. M. af — Bildt I.
 Uldall, H. — Jermin.
 Ullberg, S. O. — Walkendorff (æ).
 Urbye, R. A. H. — Anker II.
 Wachtmeister af Johannishus, G. A. O. — Trolle.
 Wagner, H. R. — von Wasmer (æ).
 Wahl, F. R. — Tramp-Trampe (s—n).
 Waldorff, H. F. — Ross (æ).
 Walker, B. J. — Haugwitz Hardenberg Reventlow.
 —, H. C. — Iuel (Br).
 Wallace, H. A. — Galtung.
 Wallér, C.-H. — Bildt II.
 Wallin, G. — Barnekow I.
 Walsh, D. — Le Normand de Bretteville.
 —, H. F. C. — Hedemann II.
 Walter, G. H. K. — Aubert I.
 Wandel, A. G. — von Bretton II.
 Vang-Lauridsen, J. K. O. — Anker (1790).
 Warberg, M. — de Fontenay II.
 Wassard, M. A. — Wedell W.
 Watt, A. G. — Hambro.
 —, J. D. G. — Hambro.
 —, R. — Rømeling.
 Websky, E. P. von — Moltke (H).
 Wedderkop, A. G. J. T. von — Ladiges (æ).
 Vedeler, L. W. — Knagenhielm.
 Weichs, P. von — von Hobe.
 Weijberg, B. — Ramel.
 Weile, B. N. — Schulin.
 Weitz, B. V. H. — Gyldenstjerne.
 Vejby-Petersen, A. — Hegermann-Lindencrone.
 Wemmerlöf, J. A. — Thott.
 Wendt, F. W. K. — Conradt-Eberlin.
 Vennerberg, E. A. — Neergaard (y. 2).

Mænd.

- Verne, A. H. J. — von Holstein H.
 Wernstedt, L. G. L. — Ramel.
 Werthern, H. T. von — Wedel E. G.
 Werthern-Beichlingen, W. von — Wedel E. G.
 Wesley-Johns, T. — Bauditz III.
 Wesstrøm, N. J. — Ramel.
 Vestergaard, F. — Tramp-Trampe (d).
 Vestertjele, H. — Haxthausen I.
 Wetche, E. P. — Ahlefeldt-Laurvig II.
 Wetterstad, S. — Aubert I.
 Wharton, K. — Rosenørn (II, 1).
 Vibede, A. S. — Rosenvinge.
 Widding, O. S. G. — Krabbe D. (æ).
 Widman, C. V. R. — von Holstein IV.
 Wiegels, H. — Ladiges (æ).
 Wiegemann, H. — Schack.
 Vietinghof-Scheel, E. von — von Hadeln.
 Wihrs, J. — Ahlefeldt-Laurvigen I.
 Wilchen, F. S. — Barner (E).
 Wilcox, M. — Ahlefeldt-Laurvig II.
 Wilhelmson, R. H. — de Thura.
 Villesen, V. — Tillisch.
 William-Ellis, R. G. — Hambro.
 Willoch, S. D. I. — Aubert I.
 Vinding, O. — Castenschiold (y).
 Winkel, A. — Bülow IX.
 Winsnes, P. W. — Anker II.
 Virgin, G. O. E. — Ramel.
 Wirsell, G. — Neergaard (y. 2).
 Visby, C. H. S. — Bauditz II.
 Witt, S. A. F. — Bauditz II.
 Vive, A. — Aubert I.
 Wollarz, F. E. L. — Walkendorff (y).
 Wolsgaard-Iversen, H. — Ber-touch II.
 Woodroffe, J. W. R. — Hambro.
 Woodward — Bauditz II.
 Vorm, C. C. — Benzon II.
 Worsaae, A. — Wedell W. —, C. G. — Thott.
 Wrangel, E. W. H. — Trolle.
 Wulff, M. V. K. — af Gyldenfeldt I.
 Wurmbrand-Stuppach, K. E. G. von — Bornemann II.
 Wärner, T. A. — von Kløcker III.
 Zachariae, H. — Schack.
 Zempel, H. W. — Anker II.
 Ødbergsen, C. S. — Linstow (y).
 Ørum, O. C. — Bülow X.
 Østerby, B. — Moth.
 Østergaard, E. — Scheel-Scheele II.
 Østlund, J. I. — Walkendorff (y).

II
STAMTAVLER

MED

VAABENAFBILDNINGER OG PORTRÆTTER
OVER SLÆGTERNE

Krabbe af Roskilde † — de Lichtenhielm † — Sehested.

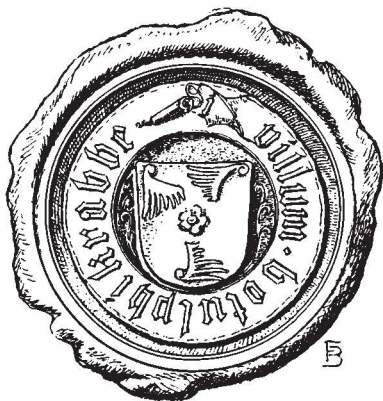

KRABBE AF ROSKILDE
WILLUM BOTULPHSEN KRABBES SEGL

Krabbe af Roskilde †.

Blandt de ikke faa adelige Familier, der har ført Tilnavnet Krabbe, kendes fra det 15. Aarhundrede en Slægt, der var knyttet til Roskilde, og som i sit Vaaben førte tre Vinger (2, 1 eller samlede om en Rose). Det arkivalske Materiale tillader ikke Opstillingen af Stamtavler paa mere end et Par Led over denne faatallige og mod Slutningen af 1400-Tallet uddøde Slægt, men Fundet fornylig af et af Slægtens Seglstempler, der ikke er kendt gennem samtidige Aftryk, giver dog Anledning til en Redegørelse for, hvad der vides om Slægten. Den har næppe oprindelig hørt hjemme i Roskilde, men er maaske over Samsø kommet fra Østjylland.

I.

Roskilde-Linjen.

Første Slægtled.

1. a. **Jens Mikkel sen Krabbe** — nævnt 1436 og 1452. — Nævnes 1436 (1 Maj), da Niels Esbernsen Bille stiftede et Alter i S. Karines Kapel i Roskilde Domkirke og indsatte Jens Krabbe som Præst, beseglede til Vitterlighed 1437 (25 Okt.) med et Signet med Omskriften: s. iohannis michael dicti krabbe, nævnes 1440 (15 Febr.), da Knud Nielsen (Dyre), Niels Esbernsen Billes Svigersøn, lejede Jens Krabbes Gaard i Torslundemagle, og 1452 (13 eller 20 Juli), da Knud Nielsen lejede en Gaard i Særløse og en i Jonstrup af ham. Var død 1463 (1 Juni), da hans Testamente omtales.
2. b. **Hr. Bent Krabbe** — nævnt 1442 og 1459. — Vidne 1442 (21 Marts), da Hr. Oluf Axelsen (Thott) i Ringsted skødede Gods til Helligtrekongers Alter i Vor Frue Kirke i København, 1445 (8 Jan.) i Roskilde, da Evert Jepsen Krag skødede Gods til S. Vilhelms Alter i Domkirken; nævnes s. A. (6 Maj) som Forstander i Vor Frue Kloster i Roskilde, til Vitterlighed s. A. (15 Sept.) for Claus Meinstorp, ligesaa 1448 (uden Datum) og s. A. Medlem af Danske Kompagni, 1450 (22 Marts) pantsatte Mette Godov, Peder Oxes Enke, og Johan Oxe ham en Gaard

Krabbe af Roskilde.

i Hvalsø for 50 rhinske Gylden, Vidne 1452 (17 Sept.) i Veksø, s. A. (11 Okt.) sammen med Hr. Oluf Axelsen Thott, Hr. Eggert Frille, Hr. Oluf Lunge, Hr. Erik Bille og Anders Jensen Passow, da Hr. Mikkel Rud til Vedby skødte sin Part i Svanholm til Hr. Torben Bille, Vidne s. A. (18 Okt.) i Kbh. og 1453 (14 Aug.) i Roskilde, fik 1453 (4 Okt.) 2 Gaarde i Kragerup, Ørslev Sogn, i Pant af Christen Rud for 61 Mark lybsk, Vidne 1454 (13 Sept.) i Roskilde, ligesaa 1457 (17 Marts) paa Horns Herredsting og (14 April) i Roskilde, nævnes som Ridder, Prior og Forstander for Vor Frue Kloster 1458 (15 Maj, 27 Maj, 19 Juli, 10 Aug. og 19 Dec.) og endnu 1459 (28 April) og s. A. (28 Maj) i Kbh., formentlig død kort efter. — 1466 (18 Maj) omtales »Beyndt Krabbes« Gaard i Kbh. — G. m. Mette Hansdatter Myndel (F.: kgl. Foged og Møntmester i Malmø Hans M.), levede endnu 1492 (hun g. 2^o før 1463, 1 Juni, m. Kannik i Roskilde Didrik Friis (af Arlevad), nævnt 1449 og 1492). — Af flere Børn kendes en Datter:

Andet Slægtled.

3. a. Berete Bentsdatter Krabbe, levede endnu 1496 (6 Jan.). — G. før 1463 (1 Juni) m. Otte Friis (af Arlevad) (F.: Wendt Vrese), nævnt 1449 og 1496. — Kannik i Roskilde Hans Hansen Myndel mageskiftede 1463 (1 Juni) paa sine Søsterbørns Vegne en Jord i Roskilde til Vikarierne imod at faa den Bod, som Hr. Jens Krabbe, Børnenes Farbroder, ved sit Testamente havde givet for sit Anniversarium; i Mageskiftet samtykkede hans Svoger Didrik Friis og Søster Fru Mette, samt hendes Datter Fru Berete (D.A.A. 1942, 100).

II.

Samsø-Linjen.

Første Slægtled.

1. a. Botulph Krabbe — nævnes 1424 (20 Nov.) paa Samsø Landsting som boende i Ørby. — Sønner:

Andet Slægtled.

2. a. Willum Botulphsen Krabbe. — Ikke nævnt i Kilderne. Hans Stampe, der 1950 blev fundet paa Tranebjerg Kirkegaard, har Omskriften: willum botulphi krabbe.
3. b. ?Sasse Krabbe — nævnes 1445 (5 April) paa Samsø Landsting som boende i Nordby.

III.

Spredte.

Af de ikke faa enkelte Personer, som ikke med Sikkerhed kan henføres til nogen af de kendte Slægter Krabbe, hører følgende maaske til denne Slægt:

1. **Bent Krabbe** — Vidne 1319 (omkr. 22 Juli) paa Aabo Sysseleting, maaske den samme som 1329 (30 Juni—5 Juli) var Kong Christoffer II.s Kapellan og Vidne ved Kongens Skøde paa en Grund paa Skaanemarkedet til Borgerne i Kiel, 1334 (18 Maj) som Provst i Aarhus sammen med Ærkedegnen Hr. Jens Forsvarer for Fru Inge af Aarslev paa Aabo Sysseleting, Vidne 1335 (efter 2 Febr.) paa Framlev Herredsting. — Hører maaske til Slægten Krabbe af Østergaard.
2. **Mogens Krabbe**. — Nævnt 1388 (16 Juli) paa Kalundborg Byting og 1423 (1 Maj) som Byfoged i Kalundborg. — Maaske borgerlig.
3. **Lasse Krabbe**. — Nævnt som Byfoged i Roskilde 1449 (5 Marts og 15 Okt.) og 1450 (29 April). — Maaske borgerlig.

Noter.

I.

1: Rep. Dipl. I, 6820, 6821, 6822, 6903, 6906, 7063; II 148, 149; D. Mag. I, 66. — 2: Rep. Dipl. I 7332, 7466, 7501, 7547, 7842, 7960; II 164, 170, 176, 280, 288, 393, 706, 717, 853, 855, 872, 881, 914, 990; D. Mag. III, 229; 4, II, 151; Dipl. Chr. I, 92 f., 108; Kbh. Dipl. I, 201, VI, 177. — 3: Rep. Dipl. II 1610, 8067.

II.

1: D. Mag. III, 181. — 2: Seglstemplet fandtes i Dagene 23—24 Juli 1950 af Landsretssagfører B. Tidemand-Petersson, Randers, i noget Ral i en Gang nær Kirken paa Tranebjerg Kirkegaard. Stampen, der sikkert er af Bronze, er 2,7 cm. i Diameter og 0,3 cm. tyk og er ualmindeligt vel bevaret, kun den yderste Rand er lettere forvitret og bærer Spor af Stød eller Slag. — 3: D. Mag. III, 182.

III.

1: Dipl. Dan., nævnte Datoer. — 2: Rep. Dipl. I 3654, 6020. — 3: Rep. Dipl. I 7858, 7920, 7976.

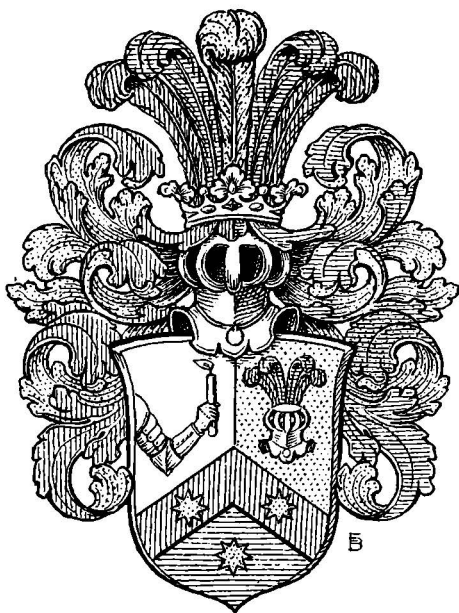

DE LICHTENHJELM

de Lichtenhielm †.

Af Amtsforvalter *Jorgen Swane.*

Den 9 Okt. 1753 ansøgte Cancelliraad Jochum Hansen Rodenberg om Adelspatent, og anførte at han, efter paa andet Aar at have været i Enkestand, nu var forlovet med Étatsraad de Lichtenbergs Datter Bodil. Han havde i over 20 Aar været Inspektør ved Byens Havn samt ved begge Kirkerne og den Latinske Skole og Dæmningen at se istandsat og tilbød at erlægge 4 à 500 Rdlr. til Afbetaling af Kirkernes og Skolens Gæld. Under 28 Dec. 1753 udstedtes der Adelspatent for ham med Navnet de Lichtenhjelm, mod Erlæggelse af 1000 Rdlr. at anvende ad pios usos og med følgende Vaaben:

Tværdelt ved en med 2 otteoddede Guld Stjerner belagt, til Midten af Skjoldet gaaende, rød Sparre, øverste Felt delt: 1^o en fra højre kommende jernklædt Arm holdende et brændende Lys i Sølv, 2^o en med 4 Plumager (2 blaa mellem 2 røde) prydet Hjelm i Guld, nederste Felt en otteoddet Guld Stjerne i blaat. Paa den kronede Hjelm en Guld Strudsfiær mellem 2 blaa, yderst 2 røde Strudsfiær.

Jochum de Lichtenhjelm tilhørte saavel paa fædrene som paa mødrene Side horsenske Patricier Familier, og baade som Købmand og Godsejer udfoldede han en storstilet Virksomhed, og mange haardt tiltrængte Forbedringer i Kirkerne, Skolens, Havnens og Raadhusets saavel som i forskellige andre kommunale Institutioners Forhold skyldtes i første Række hans Initiativ.

Slægten uddøde med den adlede i 1775.

Første Slægtled.

1. *Hans Andersen i Hogsbro ved Ribe (Hviding H), g. m. Bodild Thomasdatter. — Son: Andet Slægtled Nr. 2.*

Andet Slægtled.

2. *Jorgen Hansen Hogsbro, f. 8 Apr. 1631 i Hogsbro † Natten mellem 6 og 7 Jan., begr. 15 Jan. 1697 i Horsens Klosterkirke (Eptafium). Efter i 6 Aar at have gaaet i Skole hos den danske og tyske Skoleholder i*

Høgsbro, blev han i 1645 sendt til Skolen i Husum for yderligere at perfektionere sig og kom i 1647 i Tjeneste i Horsens hos Købmand og Raadmand Peder Hanssøn. I 1657 overtog han dennes Købmandshandel, men maatte kort efter paa Grund af det svenske Indfald forlade Horsens og tage til Samsø og derefter til København. Han vendte dog atter tilbage til Horsens, hvor han i et Par Aar drev en betydelig Studehandel, hovedsagelig paa Ribe, men først i 1660, da Freden var sluttet, genoptog han sin tidligere Købmandsvirksomhed. Iflg. kgl. Resolution af 2 April 1677 udnævntes han til Borgmester i Horsens, men entledigedes allerede 2. Aug. 1682, da hans øvrige Virksomhed lagde saa stort Beslag paa ham. Borgmester Høgsbro var en hovedrig Mand, en Aarrække Byens største Skatteyder. Ved sin Død efterlod han sig adskillige Ejendomme i Horsens By og paa Byens Markjorder foruden Jordegods i Skanderborg, Koldinghus og Lundenaes Amter, skyldsat for ialt 169 Tdr. Hartkorn. — G. 28 Febr. 1682 i Horsens (i Huset) m. Maren Jensdatter Tonbo (F.: Skipper og Købmand Jens Pedersen Tonbo og Elisabeth Hansdatter) f. 9 Febr. 1655 i Horsens † 4 Marts 1686 sstds., begr. i Klosterkirken. — Datter: Tredie Slægtled Nr. 4.

Desuden havde Borgmester Høgsbro en Søn udenfor Ægteskab: Tredie Slægtled Nr. 3.

Tredje Slægtled.

3. Hans Jørgensen Høgsbro, f. 21 Juni 1666 i Horsens † 26 Aug. begr. 31 Aug. 1708 i Horsens Klosterkirke (tillige med Hustru og Børn i Sønnen Jochum de Lichtenhielms Begravelse. Købmand og Skibsreder, 25 Jan. 1701 Privilegium som Vinhandler, hvilket efter hans Død, ved kgl. Resolution af 14 Sept. 1708, overførtes til hans Enke. — G. 17 Jan. 1698 i Horsens (Klosterk.) med Lene Jochumsdatter Rodenborg (F.: Borgmester Jochum Rodenborg og Anne Nielsdatter Høegh, en Søster til Ove Høegh-Guldbergs Farmoder Barbara Høegh g. m. Peder Jørgensen Flensborg) f. i Horsens † sst., begr. 1730 i Klosterkirken. — Børn: 4 Sønner, der alle bar Navnet Rodenborg. Fjerde Slægtled Nr. 5—8.
4. Bodil Jørgensdatter Høgsbro, f. 2 Juni 1683 i Horsens, begr. 30 Maj 1721 sstds. i Vor Frelsers K. (Epitafium). — G. 13 Juni 1701 i Horsens (Vor Frelsers K.) m. Stephen Rasmussen Hofgaard, f. 1652 i Gylling, Hads H. † 20 Juni i Horsens, begr. 3 Juli 1716 i Vor Frelsers K. — Købmand i Horsens, 1682 Raadstueskriver, 1695 Raadmand, 7 Aug. 1697 Borgmester, 30 Okt. 1699 kgl. Confirmation herpaa. 4 Døtre, af hvilke Datteren Bodil i 1728 ægtede den senere Etatsraad G. de Lichten-



JOCHUM HANSEN DE LICHTENHJELM
TIL MERRINGGAARD OG USSINGGAARD
1701—1775



BODILD DE LICHTENBERG
1735—1807
G. M. JOCHUM HANSEN DE LICHTENHJELM

de Lichtenhielm.

berg. — (Han g. 1^o 1682 m. Karen Espesdatter, f. 1622, begr. 24 Aug. 1688 i Horsens i Vor Frelsers K., Enke efter Søren Christensen Grenaae, u. B. 2^o 1691 m. Karen Jensdatter, f. 1671, begr. 14 Febr. 1700 i Horsens i Vor Frelsers K. 2 S. 3 D.).

Fjerde Slægtled.

5. *Jørgen Hansen Rodenborg*, døbt 1 Febr. 1699 i Horsens, Kloster K. begr. 29 April 1726 i Klosterkirken. — Købmand, fik 8 Aug. 1725 af Moderen overdraget Privilegiet som Vinhandler.
 6. *Jochum Hansen Rodenborg*, f. 16 Juni 1700 † s. D. begr. 19 Juni i Klosterkirken.
 7. *Jochum Hansen Rodenborg* 1701—1775, se den adlede Linje.
 8. *Jens Hansen Rodenborg*, f. 1708, begr. 14 Apr. 1716 i Klosterkirken.
-

Den adlede Linje.

Første (femte) Slægtled.

7. Jochum Hansen Rodenborg, f. 6 Okt. døbt 9 Okt. 1701 i Horsens, Kloster K. † 2 Okt. paa Merringgaard »af Slag«, begr. 18 Okt. 1775 i Horsens i Kloster K. (Epitafium af C. F. Stanley). — 1717 ansat som Skrivedreng paa Amtstuen i Aarhus for at søge Uddannelse som Cancellist, men paa Grund af hans ældre Broders Død, ønskede hans Moder, at han skulde overtage den fædrene Gaard og Forretning. Herefter fik han Uddannelse som Købmand i København og Lübeck. 15 Nov. 1730 Bevilling som priv. Vinhandler, 12 Marts 1751 Kancelliraad, Kirkeværge for Vor Frelsers Kirke (Sct. Ibs K.) og Klosterkirken, Inspektør ved Byens Havn og for den latinske Skole. 1761 — † Ejer af Merringgaard og Ussinggaard (Hatting H.), 1767—69 af Møldrup-Krog (Møldrup og Voerladegaard) (Tyrsting H.), desuden ejede han flere Ejendomme i Horsens og hele Torup By, Hedensted S., paa nær eet Hus. — **28 Dec. 1753 adlet med Navnet de Lichtenhjelm.** — G. 1^o 26 Sept. 1730 i Ut m. Adolphina Sophia Müller (F.: Forvalter paa Boller Peter Møller og Aurelia Anchersen), f. 25 Marts 1712 paa Boller, Ut S., begr. 9 Dec. 1752 i Horsens Kloster K. U.B. G. 2^o 27 Febr. 1754, uden forudgaaende Trolovelse efter kgl. Dispensation af 19. Jan. 1754, i Horsens, Kloster K. m. Bodild de Lichtenberg til Merringgaard (1775 — †) og Ussinggaard (1775—1805) (F.: Etatsraad Gerdt de L. og Bodil Hofgaard), døbt 14 Juli 1735 i Horsens, Kloster K. † 28 Maj paa Merringgaard, begr. 5 Juni 1807 i Horsens i det de Lichtenbergske Kapel i Klosterkirken, Datterdatter af Jochum de Lichtenhjelm's Faders Halvsøster (Hun g. 2^o 18 Dec. 1778, uden forudgaaende Trolovelse, i Horsens Kloster K. m. Oberst, Kammerherre Christian Christopher v. Gersdorff (D.A. A. 1943, 54), f. 4 Apr. 1741 paa Klærgaard † 7 Febr. paa Merringgaard, begr. 19 Febr. 1805 i Horsens i det de Lichtenbergske Kapel) (D.A.A. 1917, 317). — Børn: Andet (sjette) Slægtled, Nr. 9—15.

Andet (sjette) Slægtled.

9. Bodil Adolphine Sophia, d. 5 Febr. 1763 i Horsens Kloster K. † som lille.

10. G e r t, f. i November † straks efter, begr. 21 Nov. 1765 i Horsens, Kloster K.
11. G e e r t, f. og † 14 Dec. 1766, begr. i Horsens, Kloster K.
12. B o d i l H e l e n e, d. 12 Jan. 1768, begr. 5. Jan. 1771 i Horsens, Kloster K.
13. G i e d s k e A d o l p h i n e S o p h i a, hjmd., fremstillet i Kirken 26. Jan. 1770 † som lille.
14. B o d i l H e l e n a, d. 22 Maj 1772, begr. 12 Juni 1773 i Horsens, Kloster K. i det de Lichtenbergske Kapel.
15. G e r h a r d t d e L i c h t e n b e r g, hjmd., fremstillet i Kirken 2 Apr. 1773 † som lille.

Noter.

Kirkebog for Klosterkirken i Horsens, Horsens Kirkers Regnskabsbog 1684—1728. —

1. Johan Braem: Ligtale — med Portræt — over Borgmester Jørgen Hansen Høxbro, bekostet af Datteren og Svigersønnen, der ogsaa lod Epitafiet opsætte. — 2. Ligtalen. J. K. Jensen: Blade af Horsens Købstads Historie 1944 S. 199—208, hvori antydes, at Sønnen Hans Jørgensen Høgsbro skulde være af et tidligere Ægteskab. Dette er imidlertid ikke fundet i Kirkebogen og ej heller Skifte efter en mulig første Hustru. At Sønnen er født udenfor Ægteskab bestyrkes ved, at Faderen d. 8 Dec. 1696, en Maaned før sin Død traf en Ordning vedr. Arveforholdene til Sønnen, hvorefter denne fik tilskødet Faderens Gaard paa Søndergade, og Datteren var herefter Enearving til Faderens øvrige meget store Formue. Sønnen var heller ikke Formynder for den mindreaarige Halvsøster, men Faderens Svoger Anders Jensen Tonbo til Hanstedgaard og »Søstersønnen« Købmand Søren Maltesen, der var gift med Anders Tonbos Kones Søster Karen Hansdatter Lottrup. J. K. Jensen S. 191. — 3. J. K. Jensen S. 176—177. — 4. J. K. Jensen S. 209—216. — 6. J. K. Jensen S. 182—189. Frederik V.s Adels Patenter Nr. 31 (Rigsark.) Patr. Sl. II S. 316. Hans Henrik de Lichtenberg: Da den Højædle og Velbaarne Herre, Hr. Jochum de Lichtenhjelm, Hans Kongl. Majestets Cancellie-Raad Den Højædle og Velbaarne Frøken Bodil de Lichtenberg celebrerede Deres Bryllupsfest i Horsens den Anno 1754. Sorøe 1754.

Meddelelsen i Stamtavlen over Familien de Lichtenberg (D.A.A. 1917) om at Jochum de Lichtenhjelm var Sønsøn af Anne Høegh, g. m. Borgmester Jochum Rodenberg, skal rettes til Dattersøn.

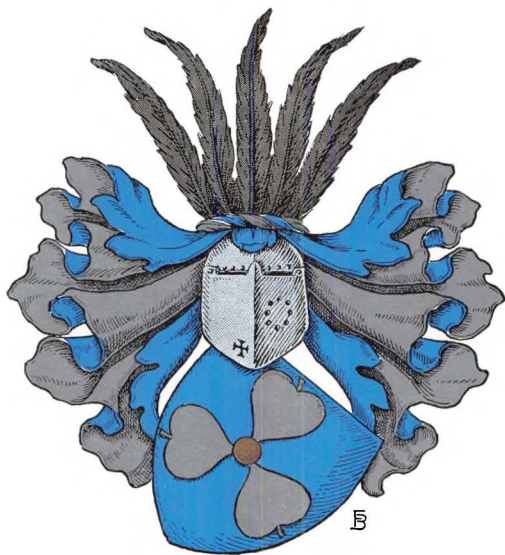

SEHESTED

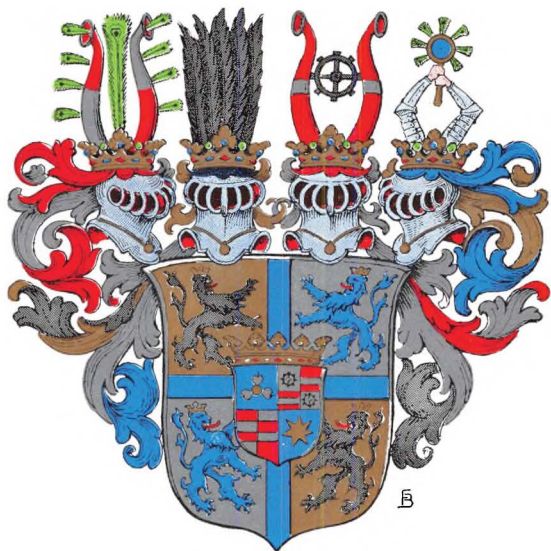

HR. HANNIBAL SEHESTED

Sehested.

Den danske uradelige Slægt Sehested, der har optaget Slægtsnavnet i det 17. Aarhundrede efter den holstenske Slægt, stammer fra Vendsyssel og har, trods Vaabenligheden og den seigt vedligeholdte Tradition om de to Slægters fælles Herkomst, intet med den holstenske Familie at gøre, saaledes som det blev paavist af Thiset i den første Udgave af Stamtavlen i Danmarks Adels Aarbog 1911. Slægtens oprindelige Hjemsted er utvivlsomt at søge i Vennebjerg Herred — Egnen nord for Hjørring, og dens første Forekomst dateres til 1337, da **Torben Troelsen** (Nr. 2), der førte Sehested-Vaabenet, var Medudsteder af en Vidisse, 1343 nævnes han sammen med sin Broder **Thomas Troelsen** (Nr. 1), hvis Sønnesønner **Jens Nielsen** (Nr. 5) og **Thomas Nielsen** (Nr. 6) ejede Gods i Mosbjerg i Horns Herred. **Jens Nielsens Sønnesøn Landsdommer i Jylland Jens Thomesen** (d. 1555) (Nr. 9) var den første mere fremstaaende Mand af Slægten og Fader til Landsdommer **Malte Jensen** (d. 1592) (Nr. 11), hvis Sønner var:

1. **Rigens Marsk Steen Maltesen** (d. 1611) (Nr. 14).
2. **Thomas Maltesen** (d. 1608—09) (Nr. 16) til Bækmark — hvis Søn **Rigskansleren Hr. Christen Thomesen** (d. 1657) (Nr. 23) var Fader til **Axel Sehested** (d. 1676) (Nr. 40) til Stovgaard — hvis Linje uddøde med hans Søn **Admiralen Christen Thomesen Sehested** (d. 1736) (Nr. 78) —og til **Landkommisær, Kammerraad Erik Sehested** (d. 1683) (Nr. 43) til Lykkesholm, hvis Søn **Otte** (d. 1718) (Nr. 89) til Lykkesholm var barnløs.
3. **Statholder paa Øsel Claus Maltesen** (d. 1612) (Nr. 18), der var Fader til **Malte Sehested** (d. 1661) (Nr. 27) til Rydhave (nedenfor A), **Hr. Mogens** (d. 1657) (Nr. 29) til Holmgaard (nedenfor B) og til **Rigens Skatmester, Hr. Hannibal** (d. 1666) (Nr. 33), Stamfader til den legitimerede Linje (se S. 74).

A.

Malte Sehested til Rydhave (Nr. 27) var Fader til:

1. **Claus** (d. efter 1695?) (Nr. 47) til Boller — Stamfader til den borgerlige Linje (se S. 78).

Sehested.

2. Major **F r e d e r i k** (d. 1726) (Nr. 50) til Rydhave, hvis Søn var Oberstløjtnant **J e n s** (d. 1773) (Nr. 91) til Rydhave.
3. Generalløjtnant **J e n s** (d. 1730) (Nr. 55) til Rydhave, der var Fader til Generalløjtnant **O v e R a m m e l** (d. 1774) (Nr. 94) — hvis Søn Generalmajor **F r a n t z V i l h e l m** (d. 1787) (Nr. 130) var Fader til Entomologen, Geheimestatsminister **O v e R a m m e l** (d. 1838) (Nr. 170) — og til Generalløjtnant **K n u d G y l d e n s t i e r n e** (d. 1758) (Nr. 96), hvis Søn Generalløjtnant **J o h a n F r e d e r i k** (d. 1785) (Nr. 146) var Fader til Generalmajor **F r e d e r i k G y l d e n s t i e r n e S e h e s t e d** (d. 1830) (Nr. 179); dennes Søn Kammerjunker **A l e x a n d e r G y l d e n s t i e r n e S e h e s t e d** (d. 1887) (Nr. 208) sluttede denne Linie, der i det 19. Aarhundrede kaldte sig Gyldenstjerne-Sehested.

B.

Hr. **M o g e n s S e h e s t e d** (Nr. 29) til Holmgaard var Fader til Landsdommer **A x e l** (d. 1710) til Tim (Nr. 65) og til **J e n s** (d. 1685) (Nr. 71) til Holmgaard, hvis Søn Oberstløjtnant **N i e l s** (d. 1745) (Nr. 126) til Tim var gift med **E l i s a b e t h S k e e l**, der 1749 erigerede Stamhuset Broholm. Deres Sønner var Oberstløjtnant **A n d e r s** (d. 1799) (Nr. 157) til Stamhuset Broholm og Etatsraad, Kammerherre **H o l g e r** (d. 1811) (Nr. 168) til Bjerre, hvis Sønner var Stiftamtmand, Kammerherre **N i e l s** (d. 1821) (Nr. 195) til Stubbergaard — hans Søn Kaptajn **J e n s** (d. 1878) (Nr. 225) var Fader til Sognepræst **N i e l s** (d. 1899) (Nr. 258) — og Oberstløjtnant **H o l g e r** (d. 1839) (Nr. 201), hvis Mandslinje uddøde med Sønnen Kaptajn **N i e l s** (d. 1890) (Nr. 239).

Oberstløjtnant **A n d e r s** (Nr. 157) var Fader til:

1. **N i e l s** (d. 1787) (Nr. 181) — hvis Søn **A n d e r s** (d. 1819) til Stamhuset Broholm (Nr. 209) var Fader til Oldgranskeren, Kammerherre, Hofjægermester **F r e d e r i k** (d. 1882) (Nr. 245) til Stamhuset Broholm, som bl. a. havde Sønerne Konseilspræsident, Kammerherre **H a n n i b a l** (d. 1924) (Nr. 270) til Stamhuset Broholm, Jægermester **E i n a r** (d. 1908) (Nr. 274) til Farumgaard og Landbrugsminister, Kammerherre **K n u d** (d. 1909) (Nr. 275) til Addithus.
2. Major **F r e d e r i k** (d. 1849) (Nr. 191) til Nordskov, hvis Søn Ritmester **A l i** (d. 1850) (Nr. 214) til Fraugdegaard var Fader til Ritmester **F r e d e r i k** (d. 1899) (Nr. 246) — Fader til **A l i S e h e s t e d** (d. 1925) (Nr. 282) — og til Ritmester **A n d r e a s** (d. 1922) (Nr. 255).

Hr. **H a n n i b a l S e h e s t e d**, der 1663 blev optaget i den franske Grevestand, havde uden for Ægteskab Sønnen, den bekendte Digter, Oberst **J e n s S t e e n S e h e s t e d** (d. 1697—98) (Nr. 326), der 1676 blev legitimeret som dansk Adelsmand. Hans Linie uddøde med Sønnesønnen **I v e r** (d. 1793) (Nr. 343).

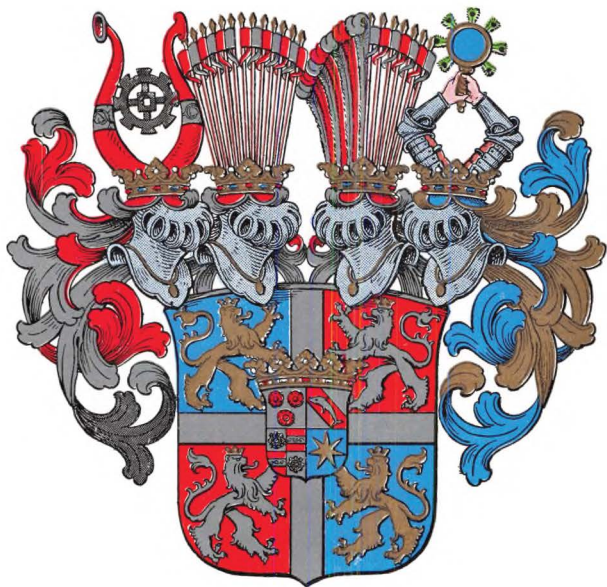

FRU CHRISTIANE

Ovennævnte Claus Maltesen (Nr. 47) havde udenfor Ægte-
skab to kuldlyste Sønner, hvis agnatiske Descendens uddøde
kort før 1800.

Det ældst kendte Sehested-Segl, Torben Troelsens (Nr. 2) nu kun gennem Tegning bevarede Sigil, viser 3 Søblade med Spidserne vendt mod hinanden — et iblandt den vendsysselske Adel i det 14. Aarhundrede hyppigere forekommende Vaabenmærke — hans Brodersøn Thomas Thomesen (Nr. 4) førte ligeledes 3 Søblade, men stillede 2, 1, et Skjoldmærke, som ogsaa benyttedes af Thomas Nielsen (Nr. 6). Thomas Jensen (Nr. 7) førte 1485 og 1487 tre lodret stillede Søblade (2, 1) med nedadvendt Stilk, medens hans Sønnesøn Jens Thomesen (Nr. 9), fra hvem der kendes tre forskellige Signeter, 1512 førte Søbladene med opadvendt Stilk, 1531 ligeledes, men her anbragt 1, 2, medens det tredje Signet fra 1536 viser Søbladene kranstillede, dog uden samlende Midtpunkt. — Et lignende Vaaben for Sønnen Malte Jensen (Nr. 11) var afbildet paa de nu overhvidtede Kalkmalerier i Hjørring St. Olai Kirke, men i hans Signet, der kendes i Aftryk fra 1562—78 er Søbladene samlede om en Kugle. Hans Sønner førte en Rose paa Kuglens Plads. Medens den farvelagte Vaabengengivelse i Adels Aarbogen 1911 viser Rosen, har man denne Gang valgt at gengive Vaabenet som tre Sølv-Søblade med fravendte Stilke samlede om en Guld-Kugle i blaat Felt. Hjelmtegn: 5 sorte Hejrefjer.

Hr. Hannibal Sehested og Fru Christiane (Nr. 33) fik ved Patent i Maj 1662 tillagt følgende Vaaben:

H r. H a n n i b a l: Firdelt ved et blaat Kors belagt med et kronet firdelt Hjerteskjold, hvori Sehested (fædrene), Lykke (mødrene), Bille (farmødrene) og Gyldenstjerne (mormødrene); 1^o og 4^o en indadvendt oprejst kronet sort Løve i Guld, 2^o og 3^o en indadvendt oprejst kronet blaa Løve i Sølv. 4 Hjelme: III, I, II, IV: I. Sehested, II. Lykke, III. Bille, IV. Gyldenstjerne.

Fru C h r i s t i a n e: Firdelt ved et Sølv-Kors belagt med et kronet firdelt Hjerteskjold, hvori (Lange-) Munk (mødrene), Marsvin (mormødrene), Lykke (Moders farmødrene) og Gyldenstjerne (Moders mormødrene); 1^o og 4^o en indadvendt oprejst kronet Guld-Løve i blaat, 2^o og 3^o en indadvendt oprejst kronet Sølv-Løve i rødt. 4 Hjelme: III, I, II, IV: I. (Lange-) Munk, II. Marsvin, III. Lykke, IV. Gyldenstjerne.

Hr. Hannibal fik i April 1663 tildelt fransk Greveværdighed af Louis XIV, motiveret ved »la part qu'il prenoit à l'heureux succès de la Paix entre Nous & Notre très-cher Frere, Oncle & Beau-Père le Roi d'Espagne, & de notre Mariage, comme aussi les sentimens de reconnoissance au sujet de notre médiation & garantie au Traité de Paix entre le Danemark & la Suède, & l'agreable manière dont le dit Ambassadeur a passé ses offices«. Ved Patentet omtales med Hensyn til Vaaben kun, at det tillades ham at smykke sit Vaaben med et blaat Skjold-

Sehested.

hoved, hvori tre Guld-Liljer. Det i Tycho de Hofmans Historiske Efterretninger om velfortiente danske Adelsmænd gengivne Vaaben viser imidlertid et kronet blaåt Skjold, hvori tre Guld-Liljer. Paa Kronen en kronet Guld-Leopard holdende i højre Pote et draget Sværd, i venstre et blaåt Skjold, hvori 1 Guld-Lilje. Skjoldholdere: to kronede Guld-Løver hver med et blaåt Skjold, hvori en Guld-Lilje, paa Brystet.

Jens Steen Sehested (Nr. 326), der blev legitimeret 11. Maj 1676, skal have ført Slægten Sehesteds Vaaben belagt med en venstre Guld-Skraabjælke. Hans Efterkommere bortkastede Bastardbjælken.

En Oversigt over Slægtens Stamtavle vil vise en for dansk Adel ganske regelret og typisk Udvikling i Slægtens Historie. Efter en Række Generationer at have siddet som Storbønder i de lidet frugtbare vendsysselske Egne, med Gaardene Mosbjerg i Horns Herred og Vellingshøj i St. Olai Sogn, lige udenfor Hjørring, som Centre, kom Slægten ved Jens Thomesen (Nr. 9)s Ægteskab med Anne Maltedatter Juel i Besiddelse af Holmgaard i Skodborg Herred og Kapital nok til at erhverve Højris paa Mors. Hans Søn Malte Jensen (Nr. 11) var ligesom Faderen Landsdommer i Jylland og naaede ved sit Ægteskab med Sophie Claudatter Bille ind i Højadelens Kreds. De følgende Generationer gjorde Tjeneste som Lensmænd, sad i Rigsraadet og ydede en fremragende Indsats i Statens Tjeneste med Hr. Christen Thomesen (Nr. 23), Rigens Kansler, og hans Fætter Hr. Hannibal (Nr. 33), Norges Statholder, efter Enevældens Indførelse den store Organisator af dansk Centraladministration som de straalende Højdepunkter. Efter Enevældens Indførelse og gennem hele det 18. Aarhundrede, hvor Godserne efterhaanden gik tabt, var Slægten en udpræget Officersslægt, for saa i de seneste Slægtled dels at vende tilbage til Embedstjenesten, dels at gaa over i de frie Erhverv.

Uden at høre til de godsrigeste Ætter har Slægten dog gennem adskillige Led siddet paa til dels store Gaarde. Holmgaard i Skodborg Herred erhvervedes som nævnt ved Malte Jensens Giftermaal 1517 og solgtes efter Sophie Gyldenstiernes, Jens Sehesteds, Død i 1730. Højris forblev godt 100 Aar i Slægtens Eje, den blev købt 1535 og solgt 1637; Nøragergaard i Gislum Herred tilhørte Sehestederne fra 1604, indtil den gik tabt ved Tvangsauktion i 1730. Af de bortsolgte Gaarde var Rydhave i Qinding Herred længst i Slægtens Besiddelse, den blev erhvervet 1615 af Anne Lykke, sl. Claus Maltensens og solgtes først 1825 af Kammerherre Niels Sehesteds Arvinger. Kun Broholm, der blev erhvervet 1718, har i længere Tid end nogen af de forannævnte Besiddelser tilhørt Slægten, hvad der vel hænger sammen med, at den i 1749 blev belagt med fideikommissarisk Baand (afløst 1930).



F. A. BRITZE

MCMLIII

CIVILINGENIØR
STEEN SEHESTEDS EX-LIBRIS



1350
TORBEN TROELSEN
(Nr. 2)



1418
THOMAS THOMESEN
(Nr. 4)



1484
THOMAS NIELSEN
(Nr. 6)



1485—1487
THOMAS JENSEN
(Nr. 7)

Sehested.

Nogen større litterær Indsats har Slægten vel ikke ydet — den tæller dog en saa betydelig Mand som den mærkelige Landsknægt- og Bohømetype, Hr. Hannibals illegitime Søn Jens Steen Sehested — enkelte af Slægtens Medlemmer som Knud til Tim (Nr. 63) og Peter Tordenskiold (Nr. 186) har ladet trykke Lejlighedstaler fra Sorø Akademi, det samme gælder Ove Rammel (Nr. 170), der sammen med Niels Tønder Lund ejede en betydelig og videnskabeligt værdifuld Insektsamling. Admiralen Christen Thomesen (Nr. 78) har skrevet nogle aandelige Digte og var en fortræffelig og fornøjelig Brevskriver. Af Værdi er de Slægtbogsarbejder, der er efterladt af Sophie Sehested (Nr. 25), Niels og Jens Juels Moder, og fra nyere Tid Thyra Sehesteds historiske Forfatterskab, der især har samlet sig om Slægtens førende Skikkelser. Kammerherre Frederik Sehested gjorde en værdifuld Indsats ved sine Udgravninger paa Broholm Egnen.

Første Slægtled.

1. a. **Thomas Troelsen** — nævnt 1343 og 1353. — 1343 (29 Jan.) sammen med Broderen Medudsteder af et Vidne af Vendsyssel Ting angaaende Niels Ebbesens Gods, 1350 (1 Maj) indførte han sammen med Broderen, Niels Pedersen af Gjørum og Niels Palmesen af Vennebjerg Kong Valdemar i noget Gods i Ejersted (Hvetbo H.), som tilhørte Arvingerne efter Fru Cecilie af Nyholm, 1353 maatte han og Hr. Henrik Nielsen Panters øvrige Arvinger for deres Brøde efter Loven afstaa Aastrup Gaard og Mølle m. m. (Vennebjerg H.) til Kongen. — 2 Sønner: Andet Slægtled, Nr. 3—4.
2. b. **Torben Troelsen** — nævnt 1337 og 1350. — Nævnt 1337 (25 Maj) (Thorbernus Thruælss) som Medudsteder af en Vidisse, 1340 (23 Marts) paa Vennebjerg Herreds Ting, 1343 (29 Jan.) Vidne s. m. Broderen, 1350 (24 April) indførte han selv fjerde Kong Valdemar i Gaarden Gammelholm og en Gaard i Højstrup og s. A. (1 Maj) s. m. Broderen i Fru Cecilies Gods. — Hans nu tabte Segl fra 1350 havde Omskriften: S. Therberni Trvls.

Andet Slægtled.

Thomas Troelsens Sønner (se Nr. 1):

3. a. **Nisse Thomesen** — nævnt 1418. — 1418 (6 April) s. m. Broderen Medudsteder af et Tingsvidne i Hjørring. G. m. ? Maren Pedersdatter, der nævnes 1427 i Tofte. — 2 Sønner: Tredje Slægtled Nr. 5—6.
4. b. **Thomas Thomesen** — nævnt 1418. — 1418 (6 April) s. m. Broderen i Hjørring. — Begge Brødre benyttede det samme Signet, hvori Omskriften: S. Tames Tames'.

Tredje Slægtled.

Nisse Thomesens Sønner (se Nr. 3):

5. a. **Jens Nielsen** — nævnt 1452. — Var 1452 s. m. Broderen Vitterlighedsvidne for Peder Madsen (Vognsen)



1512
JENS THOMESSEN
(Nr. 9)

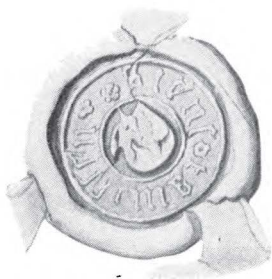

1531
JENS THOMESSEN
(Nr. 9)

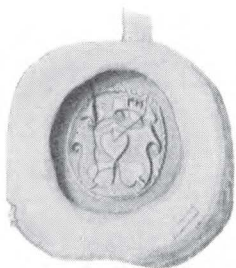

1536—1545
JENS THOMESSEN
(Nr. 9)

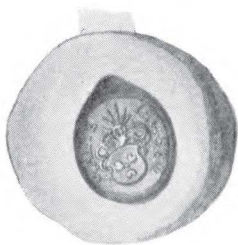

1562—1578
MALTE JENSEN
(Nr. 11)



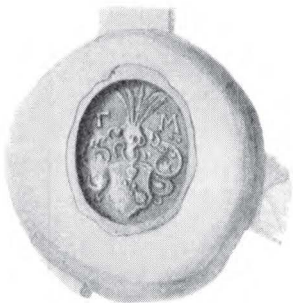

1602—1603
THOMAS MALTESEN
(Nr. 16)



1608
STEEN MALTESEN
(Nr. 14)



1620
HR. CHRISTEN THOMESEN
(Nr. 23)



1647
HR. HANNIBAL SEHESTED
(Nr. 33)

Sehested.

til Boller. Er vel identisk med den Johannes Nielsen af Mosbjerg, som 1481 (7 Jan.) skødede en Gaard i Vennebjerg til Ø Kloster som Indgift for sin Datter (vel Steddatter) Elseff Thomesdatter. — I Søn: Fjerde Slægtled Nr. 7.

6. b. **Thomas Nielsen** — nævnt 1452 og 1488. — Nævnt 1452 tillige med Broderen, 1484 (24 Maj) af Mosbjerg til Vitterlighed med Niels Palmesen af Knolde, skødede 1486 en Gaard i Tornby (Vennebjerg H.) til Ø Kloster, 1488 (25 Jan.?) af Mosbjerg som Vidne. — Hans Segl fra 1484 har Omskriften: s. thomas niellsson.

Fjerde Slægtled.

Jens Nielsens Søn (se Nr. 5):

7. a. **Thomas Jensen** — nævnt 1471 og 1511. — Var 1471 (7 Marts) nærværende i Thisted Kirke ved Sonen mellem Biskop Jep Friis af Borglum og Mourits Nielsen Gyldenstjerne paa Aagaard om Jens Kalfs Død, 1476 (22 Marts) til Vitterlighed med Maren Pedersdatter af Krustrup, var 1481 til Vitterlighed med Jon Viffertsen og s. A. (7 Jan.) Vidne, da (hans Fader?) Johs. Nielsen af Mosbjerg indgav sin »Datter« Elseff Thomesdatter i Ø Kloster, skrev sig da af Tofte (Vennebjerg H.), ligesaa 1481 (29 Nov.), gav 1482 (16 Jan.?) Gods til Helligaandshospitalet i Aalborg, var 1483 (i Tofte) Vidne, 1484 (i Vellingshøj, Vennebjerg H.), 1485 (1 Jan.) i Tofte, men 1486 (5 Marts og 14 April), 1487 (24 April) og 1489 igen i Vellingshøj, nævnes fremdeles 1488 (25 Jan.?) og 1501 (2 Aug.) i Tofte, 1506 i Karretoft og endnu 1511 paa Vennebjerg Herredsting, 1511 i en Liste over Adelen i Borglum Stift. — Segl med Omskriften: s. thomas ienssen. — G. m. Inger Thomesdatter (Vognsen af Hørbylund) (F.: Thomas Thorsen), levede 1493, da hun til Sæby Kirke skænkede en blaa Flojls Messehagel til Sjølemesser for sig, Broderen Thord Thomsen og deres Forældre. (D.A.A. 1936, 110). — Søn:

Femte Slægtled.

8. a. **Thomas Thomesen** i Vellingshøj — nævnt 1482 og 1552. — Beseglede 1482 til Vitterlighed med Faderen, stod 1520 taksret for 200 Gylden, tilbød Kongen en Hjælp paa 16 Gylden og havde 5 Læster Korn til Indgæld, taksrettedes 1525 til at stille 2 Glavind blandt Adelen i Vendsyssel, skrev sig 1526 af Ullerupgaard (Hillerslev H.) og var Medudsteder af et Vidne af Horns Herredsting, deltog 1532 som Ridemand i en Markeskelsforretning mellem Hestbæk, Rydbjerg og Yttrup Mark og andre Syns- og

Markeskelssager, nævnes 1536 i den store Reces, skrives 1537 og 1538 af Vellingshøj, men 1539 atter til Ullerupgaard, levede her endnu 1552, da han blev sagsøgt af Erik Skram for Arvegods efter Hr. Jens Nielsen (Løvenbalk); det oplystes da, at han havde Ullerup i Forlening af Niels Skeel, men at Vellingshøj var hans rette »Bro-skiel«; var s. A. Medudsteder af den jyske Adels Vedtægt om at holde Landemode. — G. m. A n n e Jonsdatter Viffert (F.: Jon Viffertsen til Torstedlund og Sophie Jensdatter (Løvenbalk)) † vistnok før 1495. (Hun g. 1^o m. Jep Bildt † før 1493). (D.A.A. 1901, 451: 1887, 73). — Søn:

Sjette Slægtled.

9. a. J e n s T h o m e s e n til Vellingshøj (Vennebjerg H.), Holmgaard (Skodborg H.) (1517), Højris (Mors Sdr. H.) (1535) og Surkær (Skodborg H.) (—1545—), † 15 Nov. 1555 paa Holmgaard, begr. Møborg K. (Ligsten). — Tjente 1504 som Dreng hos Morbroderen Mads Jonsen Viffert, var 1512 Køgemester hos Biskop Erik Kaas af Viborg og besøgte da til Vitterlighed med sin Fætter Palne Madsen Viffert, mageskiftede 1514 med Mads Jonsen Vifferts Enke, sluttede sig 1523 til Oprøret mod Christian II, fik 1532 (1 Juni) 2 Bol i Vennebjerg H. i Pant for 65¹/₂ Lod Sølv, 97¹/₂ Mark af Biskop Stygge Krumpen, hvilket Pant senere overgik til Christen Nielsen i Vost, deltog 1532 som Ridemand i forskellige Markeskelsforretninger, angives urigtigt at være faldet 1534 for Aalborg, s. A. Meddommer paa Viborg Landsting, deltog 1536 i Herredagen i København, 1537—50 Landsdommer i Nørrejylland og forlenet 1537 (9 April) med Gudum Kloster, som han senere fik i Pant, 1544 (27 Juni) Pantebrev paa 600 Dl. for Gudum Kloster, 1546 (20 Juni) forhøjet med 400 Dl., oplod 1550 Gaarden til Sønnen Malte Jensen; skulde 1539 selv sjette føre Regeringen i Jylland under Kongens Fraværelse, trættede 1551 med Mogens Munk til Volstrup om noget Gods, 1551 (8 Okt.) paany i Funktion som Landsdommer. — Havde tre Signeter 1. (1512) med Om-skriften lens Toms.; 2. (1531) s. lens tammissen; 3. (1536) I TO — G. senest 1517 m. A n n e Maltedatter Juel til Holmgaard (F.: Malte J. til Holmgaard og Marine Bomøve (Munk)) † 1579, begr. i Møborg K. (Ligsten). — 2 Sønner:

Syvende Slægtled.

10. a. E n e v o l d J e n s e n til Vellingshøj (Vennebjerg H.) og Skumstrup (Bølling H.) (1549 og 1568) — nævnt 1537 og 1568. — Var 1537 Foged hos Provsten i Vester-

vig, nævnes 1568 i en Præsteindberetning og ejede da Gaarde i Bindslev og Tilsted. Var formentlig død 1571 (25 Okt.), da Fru Jytte Podebusk fik Befaling at indløse de tre Gaarde i Tilsted, som han havde i Pant af Vestervig Kloster. — 1 Datter: Ottende Slægtled I, Nr. 12.

11. b. Malte Jensen til Holmgaard (Skodborg H.), Vellingshøj (Vennebjerg H.), Boller (Børglum H.), Høiris (Mors Sdr. H.), Nøragergaard (Skodborg H.) (1580) og Tanderup (Hammerum H.) (1582) —, f. 1529 † 1592 før 7 Marts, begr. 20 April i Møborg K. — Var 1548 Hofsinde og deltog da med 5 Heste i det bekendte Brudetog til Sachsen, overtog 1550 Faderens Pantelen Gudum Kloster, som han fik Brev paa 4 Juni, 1552 (12 Maj) nyt Pantebrev paa 3000 Dlr., 1553 (19 Maj) fik han Tilladelse til at indløse pantsat Klostergods, 1554 (Dec.) tilsagt til Brylluppet i Wismar mellem Hertug Hans Albrecht af Mecklenburg og Kongens Søsterdatter Anna Sophie af Preussen, 1559 (9 Jan.) tilsagt til at møde med 4 Heste ved Christian III.s Begravelse og (20 Marts) tilsagt til Frederik II.s Kroning, laante s. A. (9 Maj) Kongen 500 Dlr., 1561 (17 April) tilsagt til at ledsage Kongen til Holsten og (31 Juli) til at følge Kongens Moder til Celle, indkaldtes 1563 (13 Marts) til at deltage i Krigen, Skibschef under Jacob Brockenhuus, fanget 30 Maj 1563 i Slaget ved Rønne, sad som Fange paa Tavastehus indtil 1565, 1570 (8 Marts) fik Iver Munk Brev paa at indløse Gudum Kloster, 1574 (19 Dec.) tilsagt til Prinsesse Annas Daab i Skanderborg, 1575 (16 Juni) Landsdommer i Nørrejylland og (17 Juni) forlenet med Ørslev Kloster mod en Afgift paa 100 Dlr.: da Ørslev Kloster 1584 blev mageskiftet til Hans Lindenov, fik Malte Jensen paany Gudum Kloster, laante 1577 (3 Febr.) Kongen 1000 gl. Dlr., s. A. (16 April) indbudt til Prins Christians Daab i København, 1578 (3 Nov.) laante han paany Kongen 1000 Dlr., 1579 (5 Jan.) indbudt til Niels Parsbergs Bryllup 1 Marts paa Koldinghus, fik 1581 (6 April) Forleningsbrev paa 8 Gaarde i Hejlskov, som han maa lægge under Ørslev Klosters Len, 1582 (29 Nov.) indbudt til Henrik Belows Bryllup paa Koldinghus, havde 1583 og tidligere en Gaard i Luggude H. af Herrisvads Klosters Oods i Pant for 600 Lod Sølv, fik 1585 (17 Febr.) Gudum Klosters Len frit som Landsdommer og, om han afgik paa Grund af Alder, da paa Livstid, 1588 (21 Juni) afgaaet som Landsdommer, fik 1591 af Peder Skriver i Hyldgaard (Nissum Sg.) Kvittring for Penge, som hans Fader Jens Thomsen havde givet Peder Skrivers Svigermoder Karen Nielsdatter. Stiftede 1588 Legater til Fordel for Viborg Katedral-

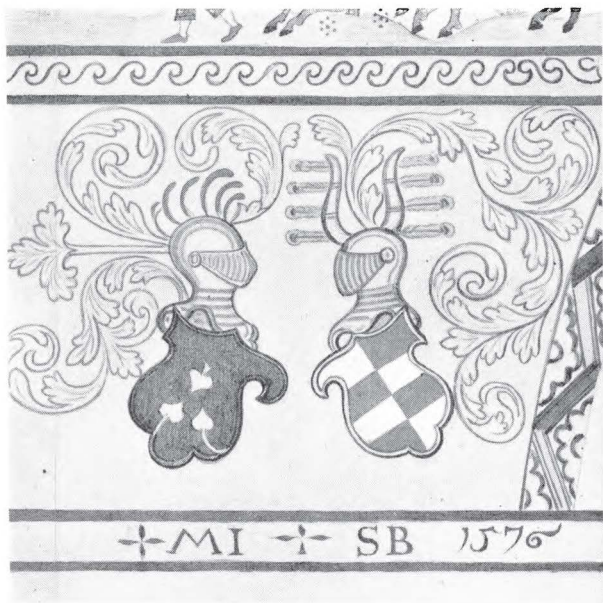

SEHESTED OG BILLE

Sehested.

skoles Disciple og for Byens Fattige. — G. 28 Sept. 1550 i Malmø m. Sophie Claudatter Bille (F.: DRR, Hr. Claus B. og Lisbet Jensdatter Ulfstand), f. 21 Nov. 1529 paa Bahus † 12 April 1587, begr. 28 Maj i Møborg K. — Blev 1579 (26 Dec.) tilsagt til at drage paa Koldinghus, ligesaa 1580 (30 Marts) og 1582 (30 Nov.), 1584 (25 Marts) tilsagt til at drage i Viborg. Ægtefællerne er afbildede paa nu overhvidtede Kalkmalerier i Sankt Olai Kirke. (D.A.A. 1890, 88). — 10 Børn: Ottende Slægtled II, Nr. 13—22.

Ottende Slægtled.

I.

Enevold Jensens Datter (se Nr. 10):

12. a. **Kirsten Enevoldsdatter** — levede 1593 (20 April) og var da g. m. en ufri Mand **Bonde Olufsen**, Foged paa Bregentved. Hun havde da Slumstrup i Fæste af Eiler Bryske, men Iver Lunge havde udvist dem af Gaarden, hvorfor Eiler Bryske fik Befaling til at hjælpe dem til deres Ret.

II.

Landsdommer Malte Jensens Børn med Sophie Claudatter Bille (se Nr. 11):

13. a. **Anne Maltedatter**, f. 1551 paa Gudum Kloster † 9 Uger gl. sst.
14. b. **Steen Maltesen** til Holmgaard (Skodborg H.) og Hviderup (Frosta H.) (1604) —, f. 12 Jan. 1553 paa Gudum Kloster † 22 Aug. 1611 paa Kalmar Slot efter mange Aars Svagelighed, bisat 1 Okt. i Lund, begr. i Gårdstånga K. i et rigt udstyret Gravkor. — 1566 i Huset hos Erik Lange paa Dronningborg, 1567 til Hertug Philip af Braunschweig-Grubenhagen, derefter i Tjeneste hos Greve Burchard af Barby og Fyrst Joachim Ernst af Anhalt og sidst hos Andreas Schlegel, formentlig omkr. 1568—69 med Schlegel i fransk Krigstjeneste, deltog 1569 (13 Marts) i Slaget ved Jarnac og (3 Okt.) ved Montcontour, 1571 tilbage til Danmark, s. A. paany til Tyskland og Holland, i Tjeneste hos Vilhelm af Oranien fra 1572, avancerede fra Landsknægt til Oberstløjtnant, faldt 1586 (17 Jan.) i Slaget ved Boxum i spansk Fangenskab, løsladt uden Vederlag og s. A. (23 Febr.) Afskedspas, s. A. —1590 dansk Hofmarskal og (1 April) —1595 (23 Maj) Rigens Øverste, 1590 (16 Aug.) forlenet med Kronborg, nyt Forleningsbrev 1593 (31

- Aug.), forlenet 1595 (24 Maj) med Bahus Len, 1596 nærværende ved Kroningen, 1606 selv tredje Norges Styrer under Kongens Fravær i England, 1602—06 tillige forlenet med Dragsmark Len, 1606 (9 April) med Helnekirke Len og Frosta Herred, som han beholdt til sin Død, 1607 DRR, 1608 (10 April) forlenet med Varberg, 1610 (6 April) med Vestervig, som Enken fik Lov at beholde til 1 Maj 1612, 1610 (13 Marts) Rigens Marsk, deltog som saadan i Kalmarkrigen, 1611 (25 Marts) Fadder ved Prins Ulriks Daab. — G. 8 Okt. 1592 paa Vidskøfle m. Anne Henriksdatter Brahe til Løberød og Hviderup (F.: DRR Henrik B. til Vidskøfle og Lene Thott), f. 19 Febr. 1576 paa Vidskøfle † 28 Juli 1635 paa Løberød, begr. i Gårdstånga K. — Kongen var repræsenteret ved Brylluppet af Axel Gyldenstjerne og gav et forgyldt Bæger paa 130 Lod. (D.A.A. 1950, 26). — Uden Børn.
15. c. Anne Maltedatter til Bodum Bisgaard (Revs H.) —, f. 25 Jan. 1554 † 9 Marts 1621 paa Odden, begr. 28 s. M. i Aalborg Vor Frue K. (Epitafium). — Blev 1582 (30 Nov.) tilsagt til at drage paa Koldinghus til Henrik Belows Bryllup, paa 1590 (11 Jan.) og 1596 (7 Maj) i København, tilsagt 1609 (25 Febr.) til Dronningens Forløsning i Haderslev og 1610 (16 Nov.) til Forløsningen i København. Skænkede 1619 den endnu bevarede Malmøbefont i Aalborg Vor Frue K. Oprettede 1617 to Legater til Fordel for Disciple i Aalborg Skole. — G. 1 Aug. 1574 paa Odden (evt. paa Holmgaard) m. Ove Lunge (Dyre) til Odden (F.: Christopher L. til Odden og Karen Jørgensdatter Juel), f. 25 Marts 1548 paa Odden † 5 Febr. 1601 i Viborg, bisat 19 Marts i Domk., begr. i Aalborg Vor Frue K. (Epitafium) (D.A.A. 1891, 156).
16. d. Thomas Maltesen til Bækmark (Skodborg H.) (1588) og Tanderup (Hammørum H.) (1595) —, f. 2 Febr. 1555 † 1608—09, bis. 18 Jan. 1609 i Viborg Domk., begr. i Flynder K. (Epitafium). — 1579 (20 Dec.) tilsagt til Hyldingen i Odense 1 Maj 1580, 1581 (15 Juli) indkaldt til Krigstjeneste, 1582 (29 Nov.) tilsagt til Henrik Belows Bryllup paa Koldinghus, 1583 (1 Jan.) tilsagt til at ledsage Kongen udenlands, 1587—88 Hofjunker, 1591 (12 Jan.) tilsagt til nogle Hofsinders Bryllup paa Dronningborg og 1592 (28 Nov.) til Preben Bilds Bryllup paa Københavns Slot. beseglede 1602 Orfejden om Niels Juels Død, nævnt ved Hyldingen 1608. — Altertavle i Snebjerg K. med hans og Hustrus Vaabener. — G. 20 Okt. 1588 paa Bækmark med Anne Christophersdatter Lunge (Dyre) til Stovgaard og Bækmark (F.: Christopher L. til Odden og Karen Jørgensdatter Juel), f. 1550 †

- 1607, begr. i Flynder K. (Epitafium) (Hun g. 1^o m. Christen Juel til Udstrup † 1585) (D.A.A. 1891, 159). — 2 Sønner: Niende Slægtled I, Nr. 23—24.
17. e. **L i s b e t** Maltedatter, f. 19 April 1556 † 22 Maj 1600 paa Skivehus, begr. 3 Juli i Kastbjerg K. (Epitafium). — 1582 (30 Nov.) tilsagt til at drage paa Koldinghus til Henrik Belows Bryllup. — G. 28 Juli 1577 paa Holmgaard m. **J a c o b** Høeg (Banner) til Trudsholm (F.: Just H. til Vang og Leergrav og Mette Gøye). f. o. 1545 † 11 Juli 1610, bis. 29 s. M. i Kbh., begr. i Kastbjerg K. (Epitafium) (han g. 2^o 1604 m. Maren Bryske til Dallund, 1583—1610) (D.A.A. 1949, 25).
18. f. **C l a u s** Maltesen til Højris (Mors Sdr. H.) og Nøragergaard (Gislum H.) (1604) —, f. 29 Aug. 1558 † 14 April 1612 paa Arensborg paa Øsel, begr. Møborg K. — 1595 Statholder paa Øsel. — Messingdøbefad i Durup K. med Ægtefællernes Vaaben. — G. 30. Sept. 1593 i Viborg m. **A n n e** Nielsdatter Lykke til Rydhave (Ginding H.) (1615) og Rørbæk Hovgaard (Gislum H.) (1616) (F.: Niels L. til Torp og Tanderup og Karen Mogensdatter Gyldenstjerne), f. 2 Nov. 1568 i Kbh. † 20 Marts 1645 paa Mullerup, bis. 11 April i Odense (St. K.), begr. i Møborg K. — Solgte 1637 en Fjerdepart af Højris til Erik Juel. Takseredes 1625 til 1024 Td. Htk. og 1638 til 1038¹/₂ Td. Htk. (D.A.A. 1903, 268). — 11 Børn: Niende Slægtled II, Nr. 25—35.
19. g. **B i r g i t t e** Maltedatter til Vellingshøj. f. 22 Febr. 1560 † 1594, begr. 26 Febr. i Tved K. — G. 6 Sept. 1584 m. Hr. **U l r i k** Sandberg til Kveldstrup, Bøgsted og Løistrup (F.: Anders Christiernsen S. til Kveldstrup, Løistrup og Isgaard og Gjertrud Tygesdatter Krabbe), f. 23 Marts 1552 paa Isgaard † 29 Sept. 1636 i Viborg, begr. 21 Okt. i Viborg Domk. (g. 2^o 1601 m. Anne Mogensdatter Gyldenstjerne † 1657) (D.A.A. 1901, 445).
20. h. **M a r e n** Maltedatter, f. 25 Aug. 1561 paa Gudum Kloster † 9 Nov. 1600 paa Villestrup, begr. 18 Dec. i Astrup K. (Epitafium). Ægteparret skænkede 1593 Kalken til Torup K. — G. 25 Juli 1591 paa Villestrup m. Landsdommer, DRR **I v e r** Juul til Villestrup, Kvistrup, Volstrup, Strandbygaard, Gjessinggaard og Lundbæk (F.: Landsdommer Axel J. til Villestrup og Kirsten Ovesdatter Lunge (Dyre)), f. 14 Aug. 1563 paa Villestrup, døbt 10 Okt. † 23 Nov. 1627 i Kongelf, bisat der 9 Dec., begr. i Viborg Domk. (Han g. 2^o 1602 m. Ingeborg Parsberg, 1584—1665) (D.A.A. 1890, 267).
21. i. **J e n s** Maltesen † 1563 paa Gudum Kloster.
22. k. **J e n s** Maltesen til Boller (Børglum H.) —, f. 28 Jan. 1563 † faldet 17 Jan. 1586 i Vestfrisland.

Niende Slægtled.

I.

**Thomas Maltesens Sønner med Anne
Christophersdatter Lunge (se Nr. 16):**

23. a. Hr. Christen Thomesen til Stovgaard (Vrads H.) (1616), Bækmark (Skodborg H.) (solgt før 1622), Mindstrup (Nørvang H.) (før 1637), Lykkesholm (Vinding H.) (1640) og Tanderup (Hammerum H.) (1609) —, f. 17 Febr. 1590 paa Bækmark † 5 Aug. 1657 i Kbh., bisat 27 s. M., begr. i Aarhus Domk., hvor det pragtfulde Gitter foran Begravelsen med Ægtefællernes 16 Anevaabener endnu er bevaret. 1640 skændkede han Domkirken en Gaard i Skjødstrup Sogn til Begravelsens Vedligeholdelse. — Var 1600—1603 i Huset hos Holger Rosenkrantz den lærde, 1603 immatr. i Rostock, 1603—07 i Vittenberg, derefter efter et kort Besøg i Hjemmet 1608 i Giessen og (29 Okt.) i Orléans, var 1609 i Danmark, berejste 1609—12 Frankrig og Italien, 1611 (20 Aug.) immatr. i Padua, 1613 Sekretær i Kancelliet, ledsagede s. A. Jacob Ulfeld til Spanien, selv udsendt 1614 til Kong Gustav Adolph, 1615 Hofjunker og (28 Juni) Kammerjunker hos den udvalgte Prins, 1617 (1 Maj) —1627 Prinsens Hofmester, 1617 (24 Maj) forlenet med Bakke Kloster, trættede 1619 med Gert Rantzau til Breitenburg, 1623 (3 Jan.) Medlem af Kommissionen ang. Det adelige Akademi i Sorø, 1624 (5 April) Gesandt til Frankrig, Nederlandene og Spanien, 1625 (19 April) Gesandt til Kong Gustav Adolph, s. A. (Maj) DRR og (3 Maj) tilsagt sammen med Christian Friis og Claus Daa at være Raadgiver for Hertug Christian under Kongens Fravær, s. A. (5 Dec.) Rekreditiv fra Pfalz og 1626 (10 Jan.) fra Brandenburg, (5 Maj) Gesandt til Haag, 1627 (1 Maj) forlenet med Seilstrup Len, s. A. (16 Juli) med Jørgen Brahe til England og Frankrig, 1628 (26 Nov.) fg. Rigskansler i Jacob Ulfelds Fravær, 1629 (1 Maj) — (10 Sept.) forlenet med Helsingborg og (6 Aug.) med Kalø Len, 1630 (Okt.) Rigskansler, 1634 Ridder, s. A. (7 Juli) Ordre at begive sig til Tyskland til Fredsforhandlingerne, 1631 (5 Febr.) Gesandt til Gottorp, 1638 (10 Nov.) med Tage Ottesen Thott til Glückstadt og derfra til Fredsforhandling i Lübeck, 1640 (Maj) Kongens Kansler og (1 Juni) forlenet med St. Knuds Kloster i Odense, deltog 1645 i Fredsforhandlingerne i Brømsebro. — Forfatter af Salmer og aandelige Sange. Stiftede det 1666 oprettede Bollerlegat til Horsens Hospital. — G. 13 Aug. 1620 i Odense med Mette Holgersdatter Rosenkrantz (F.: DRR Holger R. den lærde til

- Rosenholm og Øster Vallø og Sophia Axelsdatter Brahe), f. 27 Febr. 1600 paa Rosenholm, døbt 9 Marts † 21 Dec. 1644 i Kbh., begr. Aarhus Domk. (D.A.A. 1910, 397). — 11 Børn: Tiende Slægtled I, Nr. 36—46.
24. b. M a l t e Thomesen, f. 1593 † 1601, begr. i Flynder K. (Epitafium).

II.

**Statholder Claus Maltesens Børn med
Anne Nielsdatter Lykke (se Nr. 18):**

25. a. S o p h i e Sehested, f. 14 Juli 1594 paa Højris † 1658 i Kbh., bis. 2 Nov. (B). — Hun efterlod sig en nu tabt Slægtebog og forskellige andre Slægtebogsarbejder. — G. 27 Sept. 1618 i Viborg m. DRR Erik Juel til Alsted og Hundsbæk m. m. (F.: Peder Jensen J. til Alsted og Margrethe Gregersdatter Ulfstand), f. 1591 paa Alsted † 13 Febr. 1657 i Viborg. (D.A.A. 1927, 27).
26. b. B i r g i t t e Sehested, f. 6 Nov. 1595 paa Arensborg † 7 Januar 1655, begr. i Grinderslev K. — G. før 10 Dec. 1623 m. H a n s Lykke til Krabbesholm og Søgaard (Hillerslev H.) (F.: Erik L. til Havnø og Eskjær og Dorte Iversdatter Krabbe), f. 20 Jan. 1581 paa Eskjær † 1 Nov. 1648 paa Søgaard, begr. i Grinderslev K. (Hun g. 1^o m. Johanne Valdemarsdatter Parsberg, 1587—1614) (D.A.A. 1903, 275).
27. c. M a l t e Sehested til Rydhave (med Vinderup Hovgaard, genoprettet omkr. 1650) (Ginding H.) og Boller (Børglum H.) (mageskiftet 1637 med Erik Juel mod Højris), samt til Ussinggaard (Hatting H.) (solgt 1636) —, f. 13 Nov. 1596 paa Arensborg † 20 Juli 1661 paa Rydhave, begr. 20 Aug. i Viborg Domk. (Epitafium). — 1611 Page hos den lithauiske Hetman Fyrst Jan Carol Chodkiewicz, senere Kammerjunker og 1614 Ritmester hos samme, deltog 1618 i Angrebet paa Moskva, vendte 1621 tilbage til Danmark, men rejste derpaa til Frankrig og Spanien, hvorfra han kom til den danske Hær i Tyskland, deltog 1626 i Slaget ved Lutter am Barenberg, 1631 tilsagt til Enkedronningens Begravelse og 1634 til det store Bilager, 1643 Løjtnant ved Adelens Rostjeneste, førte under Krigen 1643—45 Halvdelen af de sjællandske Ryttere, 1648 (11 Jan.) forlenet med Stavanger, 1653 (29 April) m. Aastrup Len. — G. 1^o 22 April 1627 i Aalborg med S o p h i e Pedersdatter Brahe til Sæbygaard (Dronninglund H.) (1627) og Hørbøgaard (1627) (F.: Peder B. til Krogholm og Margrethe Gøye), f. 1 Juni 1580 paa Krogholm † 1 April 1638 paa Sæbygaard, bisat 23 April i Aalborg Vor Frue K., begr. i Volstrup K. (hun g. 1^o 1604 m. Rigens Admiral Peder Munk (Lange) til Estvadgaard m. m.,

- 1534—1623) (D.A.A. 1950, 25); 2^o 25 Sept. 1640 i Viborg m. M a r g r e t h e Frederiksdatter Reedtz til Rydhavne ved Vinderup Hovgaard, Estrup (Malt H.), Skodborg-hus (Malt H.) (1662), Øllufgaard (Skads H.) (1664) og Blidstrup (Mors) (1685) (F.: DRR Frederik R. til Tygestrup m. m. og Birgitte Brahe) † 1697, begr. Viborg Domk. (Epitafium). Hun oprettede 1684 en Skole i Ryde. (D.A.A. 1947, 40). — 10 Børn: Tiende Slægtled II, Nr. 47—56.
28. d. N i e l s Sehested til Bækmark (Skodborg H.) (før 1622) —, f. paa Arensborg † skudt paa Elben 1627, begr. i Viborg Domk. — Tjente som Fændrik i Nederlandene, deltog 1620 som Ritmester i Slaget ved Prag, 1624 (22 Marts) Ritmester i dansk Tjeneste ved 2. Riber Fane, takseredes 1625 til 644 Td. Htk., Major. — G. 1623, før 5 Sept. formentlig i Odense m. B i r g i t t e Axelsdatter Brahe t'l Bækmark (med Kviesgaard indtil 1647), Hostrup (Rødning H.) (solgt 1639) og Elyndergaard (Skodborg H.) (solgt 1651) (F.: DRR Axel B. til Elvedgaard m. m. og Kirsten Hardenberg), f. 18 Aug. 1591 paa Odensegaard † 1653, begr. 13 April i Viborg. (Hun g. 2^o 1630 m. Hans Caspar von Reibnitz til Alterfürst og Kongensgaard, 1596—1635) (D.A.A. 1950, 23). — Uden Børn.
29. e. H r. M o g e n s Sehested til Holmgaard (Skodborg H.) (1630), Mullerup (Gudme H.) (efter 1627), Næstrup (Hundborg H.), Staby Kærgaard (Ulfborg H.), Tim (Hing H.) (1636) og Nøragergaard (Gislum H.) (1640) —, f. 13 Sept. 1598 paa Høris † 15 Febr. 1657 paa Holmgaard, begr. 13 Marts i Viborg Domk. — Kom 3 Uger gl. i Huset hos sin Mormoder Karen Gyldenstjerne, hvor han var i 12 Aar, 1610—12 hos Professor Knud Bjeske i Kbh., derefter hos Holger Rosenkrantz den lærde, 1613 til Vittenberg og Rostock, 1615 paany til Vittenberg og Giessen, 1617 til Strassbourg, 1620 (7 Nov.) immatr. i Orléans, s. A. hjem, 1622—24 i Paris, derfra til Spanien og Italien, 1625 (27 Febr.) i Siena og (11 Marts) i Padua, 1627 Hofjunker og s. A. — 1629 Kammerjunker hos Prins Ulrik under Rejse til Angers, mistede 1629 sin højre Arm, da han var med Kongen i Wismar Havn, 1629 (30 Juli) Lensmand paa Københavns Slot, 1631 tilsagt til Enkedronningens Begravelse, 1632 (6 April) forlenet med Skivehus, 1634 tilsagt til det store Bilager, 1638 Krigskommissær, 1640 Løjtnant ved Rostjenesten, 1646 (31 Maj) forlenet med Bøvling Len, 1647 (Dec.) Landkommissær, 1648 (Nov.) Ridder, 1651 (29 Okt.) forlenet med Riberhus, 1655 (3 April) paany med Bøvling. Gav 1656 1000 Rdl. til Oprettelsen af et Hospital i Ringkøbing. — G. 30 Maj 1630 i Kbh. med L i s b e t Knudsdatter Gyldenstjerne (F.: Ritmester Knud G. til Tim m. m. og Øllegaard Huitfeldt), f. 3

Sehested.

- Jan. 1608 paa Liungbygaard † 30 Marts 1650 i Viborg, begr. i Viborg Domk. (D.A.A. 1926, 31). — 15 Børn: Tiende Slægtled III, Nr. 57—71.
30. f. J e n s Sehested til Holmgaard (Andel, solgt til Hr. Mogens) — † faldet 12 Juli 1627 ved Lüdershausens Belejring, begr. 6 Sept. s. A. i Viborg Domk. — 1624 (14 April) tilsagt til Hertug Ulriks Ligbegængelse, Major, 1624 (12 Juli) med sit Kompagni sendt til Gulland for at afværge fjendtlige Angreb, var 1625 i Rostenburg og skulde begive sig til Weser. — Ugift.
31. g. C l a u s Sehested til Højrís — † 1626 i Hamburg. — 1627 (2 Febr.) fik Gunde Lange Befaling til at paatage sig Værgemaalet for Karen og Anne Sehested paa Skiftet efter ham.
32. h. K a r e n Sehested til Øland (Hassing H.) (1630), Har-ringgaard (1630) og Vaar (—1688), samt Stenalt (Roug-sø H.) og Aastrup (1649) —, f. 1606 paa Arensborg † 1672, før 11 Dec., begr. i Viborg Domk. — 1631 tilsagt til Enkedronningens Begravelse, 1631—34 Hofmesterinde for Christian IV.s Børn med Fru Kirsten Munk. — G. 1^o 29 Juni 1628 i Kbh. m. T y g e Kruse til Stenalt og Aastrup (F.: Norges Statholder, DRR Enevold K. til Hjermelevgaard m. m. og Else Jørgensdatter Marsvin), f. 2 April 1604 i Kbh. † 2 Febr. 1629 paa Aastrup, begr. 18 s. M. i Viborg Domk. (D.A.A. 1900, 255); 2^o 1641 med Ritmester J ø r g e n Seefeld til Visborg, Ovegaard, Stenalt, Vaar og Øland (F.: Enevold S. til Dalsgaard m. m. og Hilleborg Olufsdatter Daa), f. 17 Dec. 1606 paa Skærvad † 1666, før 10 April, begr. i Viborg Domk. (han g. 1^o 1637 m. Barbara Christiansdatter Friis af Haraldskær † 1638) (D.A.A. 1914, 460).
33. i. H r. H a n n i b a l Greve Sehested til Nøragergaard (Gislum H.) (1612—40) og Faarevejle (Langelands Nr. H.) (—1648—) —, f. 1609 paa Arensborg † pludselig 13 Sept. 1666 i Passy ved Paris. — 1620—26 i Huset hos Magister Christen Jensen (Vejle) først i Odense, senere i Vejle, 1626—29 paa Sorø Akademi, berejste England (1629, 4 Sept. immatr. i Oxford), Holland, Frankrig og Tyskland, 1632 Hofjunker, s. A. atter udenlands til Italien og Spanien, 1635 tilbage til Danmark, 1636 Gesandt til Wismar, s. A. (20 Okt.) Hofmester hos Grev Valdemar Christian, hvem han 1637—39 ledsagede til Holland, Frankrig, Italien og England, 1639 (20 Dec.) forlenet med Tranekær, 1640 (18 Maj) med Bahu, s. A. (Maj) DRR, 1640 (3 Juli)—41 Gesandt til Spanien, 1642 Statholder i Norge og (6 Febr.) Lensmand paa Akershus, fik under Krigen med Sverige 1644 Generaldirektionen over den norske Milits og virkede især for større norsk Uafhængighed, fik 1647 Akershus kvit og frit og erhvervede store norske Godsbesiddelser, 1648 Ridder, 1651 afskediget fra

- sine norske Stillinger og fra Rigsraadet, anklaget for Underslæb; opholdt sig i de følgende Aar i Tyskland i trange Kaar paa Grund af sin store Gæld, 1654—55 i England, fik 1655 Titel af spansk General af Artilleriet, kom 1657 og 1658 tilbage til Danmark, faldt i svensk Fangenskab og søgte forgæves at mægle mellem Danmark og Sverige, hvorved han kom i Unaade begge Steder; deltog 1660 i Fredsforhandlingerne først fra svensk og senere fra dansk Side og havde en væsentlig Andel i Fredsslutningen, s. A. (2 Juni) sendt til Stockholm for at forhandle om Bornholms Tilbagegivelse; medvirkende ved Suverænitetsens Indførelse, 1660 (26 Okt.) Rigens Skatmester og Præsæs i Skatkammerkollegiet, Rigsraad og Medlem af Statskollegiet og Højesteret, 1662 (Maj) **Patent paa et forbedret Vaaben**, s. A. Gesandt til England, Frankrig og Holland, 1663 (April) fransk Greve, 1664 tilbage til Danmark, 1665 paany i Sendelse til Holland, England og Frankrig. — G. 6 Nov. 1642 paa Kbh. Slot m. Frøken **C h r i s t i a n e** til Vejlevgaard (Salling H.) (1658—67), Lundegaard (Salling H.) (1658—64, mageskiftet mod Iversnæs, Vends H.) og Tybrind (1658) — (F.: Kong Christian IV og Fru Kirsten Munk), f. 15 Juli 1626 paa Haderslevhus † 1670, før 6 Maj. Skal have samlet et Bind Folkeviser (nu i Det kgl. Bibliotek). — I Datter: Tiende Slægtled IV, Nr. 72. — Søn: Se den legitimerede Linje, Nr. 326.
34. k. **S t e e n** Sehested, f. 1612, efter Pinse, i Kbh. † 1636 i Holland. — Gik i Sorø Skole. 1636 (22 Okt.) fik Stalder Kaas Brev om at varetage sin Broder Frands' Interesser paa Skiftet efter Steen Sehested.
35. l. **A n n e** Sehested til Sindbjerggaard (Mors Sdr. H.) (1636, 22 Maj mageskiftet med Kronen mod Gullerupgaard og andet Gods paa Mors) med Vejerslevgaard og Viborggaard —, f. 1616 † 1665, før 18 Juni, vistnok begr. i Viborg Domk. — Fik 1631 (19 Marts) Bevilling til at være sin egen Værge. Skænkede 1635 en Kalk til Blistrup K., 1643 en Messehagel til Vejerslev K., desuden Alterstage til Rakkeby K. og 1664 Alterkalken til Rested K. Boede 1654 i Odense. — Ugift.

Tiende Slægtled.

I.

Kansler Hr. Christen Thomesens Børn med Mette Holgersdatter Rosenkrantz (se Nr. 23):

36. a. **T h o m e s** Christensen † 1621 spæd.
 37. b. **T h o m e s** Christensen † 1622 spæd.
 38. c. **A n n e** Christensdatter, f. 1624 i Køge † s. A. sst., begr. i Aarhus Domk.

Sehested.

39. d. **D o r t e** Christensdatter, f. 30 Nov. 1625 paa Odensegaard, døbt 7 Dec. (St. H.) † 1628 i Helsingborg, begr. Aarhus Domk.
40. e. **A x e l** Sehested til Stovgaard (Vrads H.) (1657—66), Fligende (Torne H.) (1655, afstaaet 1661 til den svenske Krone som bornholmsk Vederlagsgods), Alstedgaard (Nørvang H.) (1661—66), Strandegaard (Fakse H.) (—1662—) og Kannegaard (Hads H.) (1666 med Røjgaard), — † faldet 17 Aug. 1676 i Slaget ved Halmstad. — 1648 udenlands, (3 Jan.) i Orléans, 1650 i Rom, (25 Sept.) immatr. i Padua, Hofjunker, 1652 (12 Febr.) forlenet med Munkeliv Kloster, fik 1657 (10 Febr.) Patent paa at hverve et Kompagni paa 100 Enspændere, der afleveredes til Sverige i Henhold til Roskildefreden, 1658 Oberstløjtnant og Ritmester ved Ulrik Christian Gyldenløves Regiment, 1675 (3 Juli) Ritmester ved den sjællandsk-fyenske Rostjeneste. Ægtefællerne skænkede 1661 Alterkalken til Tørring K. — G. 7 Maj 1654 i Malmø m. **Ø l l e g a a r d** Ottesdatter Thott til Mogenstrup (Oxie H., 1661 afstaaet til den svenske Krone som bornholmsk Vederlagsgods) (F.: DRR Otte T. til Næs m. m. og Jytte Knudsdatter Gyldenstjerne), f. 26 Juni 1638 paa Næs † 3 Aug. 1691, begr. i Vejlø K. — Levede 1684—87 i slet Tilstand i en Gaard i Brøndby. — 8 Børn: Ellefte Slægtled I, Nr. 73—80.
41. f. **T h o m e s** Christensen † 1629.
42. g. **A n n e** Sehested, f. 29 April 1631 paa Kalø † 30 Aug. 1661 i Kbh., bis. 14 Sept. i Vor Frue K., begr. i Aarhus Domk. — Var trolovet med Eiler Ulfeld, der døde 1644 før Brylluppet. — G. 5 Sept. 1652 i Kbh. (VF) m. Gehejmeraad, Stiftamtmand **M o g e n s** Greve Frijs til Grevskabet Frijsenborg m. m. (F.: Niels F. til Farskov og Skumstrup og Dorte Gyldenstjerne), f. 7 Sept. 1623 paa Skumstrup † 9 Juli 1675 i Kbh., begr. Trinitatis K. (g. 2^o 1662 m. Anna Marie von Offenbergh † 1694) (D.A.A. 1942, 77).
43. h. **E r i k** Sehested til Lykkesholm (Vinding H.) (1657) —, f. 14 Febr. 1633 paa Kalø Slot, døbt 3 Marts † 27 Juli 1683 paa Lykkesholm, begr. 17 Aug. i Gislev K., senere udflyttet paa Kgd. — 1656—60 Sekretær i Danske Kancelli, havde et Kannikedømme i Roskilde og var den sidste Kantor her, 1667 Krigskommissær i Fyen, 1679 Landkommissær i Fyen og Langeland, 1682 Kammerraad. — Var trolovet med Lisbet Thott, der døde 1656. — G. 1660 (omkr. 12 Aug.) m. **M a r g r e t h e** Ramel (F.: Hofmester Henrik R. til Bäckeskog og Margrethe Skeel), f. 31 Maj 1639 paa Bäckeskog † 7 Sept. 1699, begr. 27 Sept. i Gislev K. — Hun lod 1693 Ellested Kirke grundigt restaurere. (D.A.A. 1925, 498). — 9 Børn: Ellefte Slægtled II, Nr. 81—89.

44. i. B i r t e Sehested, f. 1634 paa Kalø, døbt 4 Maj † 1644 i Kbh., bisat 7 Sept. i Vor Frue K., begr. Aarhus Domk.
45. k. S o p h i e Sehested til Mindstrup (Nørvang H.) (1657—65), f. 2 Juli 1635 † 5 Nov. 1670 i Kbh., bis. 25 Nov. (N). — G. 1 Maj 1653 i Kbh. (VF) m. Kansler, Præsident i Statskollegiet, Hr. P e d e r Reedtz til Tygestrup m. m. (F.: Landkommissær Frederik R. til Tygestrup og Birgitte Brahe), f. 17 Nov. 1614 paa Tygestrup † 10 Juli 1674 i Kbh., bisat 26 Aug. (N), begr. i Sorø. (Han g. 2^o 1672 m. Anne Ramel til Osbygaard, 1643—1702) (D.A.A. 1947, 39).
46. l. D o r t e Sehested, f. 10 Jan. 1637 paa Kalø † 21 Okt. 1664 paa Kbh. Slot, bisat 12 Nov. i Vor Frue K., begr. i Sorø. — G. 1^o 15 Juni 1656 i Kbh. m. Rentemester P e d e r Juel til Hundsbæk (F.: Landsdommer, DRR Hr. Erik J. til Alsted m. m. og Sophie Sehested, Nr. 25), f. 14 Juli 1623 paa Hundsbæk † 9 Dec. 1656 i Kbh., begr. 31 Dec. (VF) (han g. 1^o 1650 m. Margrethe Juel, 1622—51) (D.A.A. 1927, 30); 2^o m. Admiral, Amtmand, hvid Ridder M a r k o r Rodsteen til Lerbæk og Nørre Eikjær (F.: Steen R. til Lerbæk og Margrethe Lagesdatter Urne), f. 31 Okt. 1625 paa Hørbylund † 13 Maj 1681 i Kbh., bis. 27 Juni, begr. i Sorø (g. 2^o m. Birgitte Frederiksdatter Reedtz † 1699) (D.A.A. 1911, 394).

II.

Ritmester Malte Sehesteds Børn (se Nr. 27):

- af 2. Ægteskab m. Margrethe Frederiksdatter Reedtz:*
47. a. C l a u s til Boller (Børglum H.), Estrup (Malt H.) (—1695), Movtrup (Mors Sdr. H.) (1679— før 1698), Bjergbygaard (Tudse H.) (1682—91) og Skodborghus (—1695—) —, f. 30 Juli 1641 paa Boller, levede 18 Sept. 1691 og vistnok endnu 1695. — G. m. S i d s e l Frederiksdatter Parsberg (F.: Frederik P. til Harrested og Kastrup og Sophie Kaas), f. 26 Juli 1646 paa Vognserup † 11 April 1690 paa Bjergbygaard. (D.A.A. 1940, 88). Uden Børn. (Hans to kuldlyste, illegitime Sønner, se Den borgerlige Linje, Nr. 347 og 348).
48. b. S o p h i e, f. 10 Aug. 1642 paa Boller † 1706 paa Rydhave, begr. 4 Maj i Ryde K. — G. m. U l r i k Sandberg til Bøgested (F.: Oberstløjtnant Henrik S. til Kvelstrup og Bøgested m. m. og Mette Iversdatter Friis af Haraldskær), var † 11 Jan. 1669. (D.A.A. 1901, 446).
49. c. B i r g i t t e S o p h i e til Øllufgaard (Skads H.) (1697—1719), Vinderup Hovgaard (Ginding H.) (1693 og 1696—1714) og Rydbjerggaard (1711) —, f. 2 Marts 1644 paa Vordingborg Slot † 22 Okt. 1728, begr. i Velling K. — G. m. Amtmand Jørgen Grubbe Kaas (m. Muren)

- til Rydbjerggaard (Hind H.), Dejbjerg og Øllufgaard (F.: Major Jørgen K. til Hastrup og Karen Jørgensdatter Grubbe), f. 22 Jan. 1643, døbt i Velling K. † 11 Dec. 1711, begr. i Velling K. (D.A.A. 1917, 237).
50. d. **F r e d e r i k** til Rydhave (Ginding H.) (1693) med Vinderup Hovgaard (1714), Skodborghus (1693—95), Krogsgaard (Skads H.) (1705), Krabbesholm (Hindborg H.) (1719), Villestrup (Hindsted H.) (1725) og $\frac{1}{2}$ Stubbergaard (Ginding H.) (1725) —, f. 20 Febr. 1645 i Slagelse † 1726, begr. 1 Aug. i Viborg Domk. (Epitafium). — 1669 Hofjunker, 1675 (23 Aug.) Kaptajn ved 1. jydsk nat. Inf. Rgmt., 1678 (Okt.) Major ved jydsk nat. Rgmt. til Hest, 1680 (22 Maj) Afsked, 1702 Kaptajn ved fyenske nat. Inf. Rgmt., 1708 Afsked med Majors Karakter. — G. 1^o 1680 (Bevilling 21 Dec.) m. **E l s e** Rothkirck til Krogsgaard (1672) og Sneumgaard (F.: Hofmarskal Hr. Wenzel R. til Krogsgaard og Sneumgaard og Kirsten Frederiksdatter Reedt) † 1705, bis. 30 Marts i Borbjerg K., begr. i Viborg Domk. (Epitafium). Ægtefællerne oprettede 28 Marts 1696 Testamente, konf. 1698, 2 April (D.A.A. 1912, 431); 2^o 1706 (Bevilling 18 Sept.) m. **B i r g i t t e** **S o p h i e** Jensdatter Sehested, 1678—1755, se Nr. 122. — 2 Børn: Ellefte Slægtled III, Nr. 90—91.
51. e. **A n n e** **C a t h r i n e**, f. 22 Febr. 1647 paa Rydhave, levede endnu 1723, da hun solgte Vang. — G. m. **G r e g e r s** **U l f s t a n d** **H ø e g** (Banner) til Vang (Kær H.) og Vinderup Hovgaard (Andel, 1693—96) (F.: Ritmester Hr. Jens H. til Vang og Bustrup og Margrethe Christensdatter Holck), f. 1635 † 25 Marts 1695 paa Vang, bis. 16 April i Sulsted K., begr. i Aalborg. (G. 1^o m. **L i s b e t h** **S o p h i e** **U r n e** † 1664; 2^o 1665 m. **B i r t e** **K a a s**) (D.A.A. 1949, 33).
52. f. **S t e e n**, f. 19 April 1648 paa Rydhave † lille.
53. g. **S t e e n**, f. 27 April 1649 paa Stavanger Kongsgaard † lille.
54. h. **C h r i s t i n e**, f. 9 Juni 1650 paa Rydhave † lille.
55. i. **J e n s** til Rydhave, Boller (Børglum H.) (1661—84), Katholm (Sdr. Dyrs H.) (1682—91) og Hessel (1684) —, f. 22 Sept. 1651 paa Stavanger Kongsgaard † 18 Maj 1730 paa Ødemark, begr. i Det Ramel-Sehestedske Kapel i Sorø. — 1672 Løjtnant i kejserlig Tjeneste i Holland, deltog 1674 i Slaget ved Sennef, s. A. Ritmester, 1675 med Auxiliærtropperne til Brandenburg, hjemkaldt 1676 og (25 Febr.) Ritmester ved Gevecks Rgmt., 1677 (4 Jan.) Ritmester og (Okt. el. Nov.) Major ved 2 jydsk nat. Rgmt. til Hest, 1681 (15 Febr.) Oberstløjtnant, 1684 (19 April) Afsked, 1689 (27 Jan.) Oberst over et til England bestemt Rytterrgmt. (3. Kav.rgmt.), fra 1692 i Flandern, 1696 (2 Jan.) Chef for et nat. Rytterrgmt.

Sehested.

- i Norge, 1701 ændret til Dragonrgmt., 1704 (28 Aug.) Brigader, 1710 (17 Okt.) Generalmajor, fik et slet Skudsmaal af den kommanderende General, men tjente dog med Hæder i Krigen 1716, s. A. (30 Okt.) Afsked med Generalløjtnants Karakter. — G. 1^o 1681 m. E l s e Skeel til Katholm (1667) og Hessel (1667) (F.: Kancellisekretær Albret S. til Katholm og Hessel og Anne Ramel) † 1682, begr. 19 Aug. i Kbh. (N) (D.A.A. 1943, 115); 2^o 1 Okt. 1684 paa Borreby m. M a r g r e t h e S o p h i e Ramel (F.: Amtmand Ove R. til Leergrav og Mette Rosenkrantz), f. 1665 † 1728, bisat i Det Ramel-Sehestedske Kapel i Sorø. (D.A.A. 1925, 498). — 12 Børn: Ellevte Slægtled IV, Nr. 92—103.
56. k. L i s b e t, f. 19 Okt. 1652 paa Rydhave, døbt 22 Okt. i Ryde K. † 1653, begr. 11 Marts i Ryde K.

III.

Landkommissær Hr. Mogens Sehesteds Børn med Lisbet Knudsdatter Gyldenstjerne

(se Nr. 29):

57. a. Ø l l e g a a r d, f. 7 Juli 1631 paa Kbh. Slot † 30 April 1655 paa Bækmark, begr. 21 Maj i Viborg Domk. — G. 26 Sept. 1653 i Viborg m. N i e l s Kaas (m. Muren) til Bækmark (F.: Landsdommer Hans K. til Østergaard og Vibeke Asmusdatter Ahlefeldt), f. 2 Dec. 1628 paa Lindskov † efter 4 Maj 1687 i Fattigdom hos Rudbek Kaas paa Lindskov, begr. i Egense K. (g. 2^o m. Anne Helvig Clausdatter von der Wisch † efter 1687) (D.A.A. 1917, 247).
58. b. L i s b e t til Krogsgaard (Skodborg H.) (1661—83), Staby Kærgaard (Ulfborg H.) (1657—94), Rørbæk Hovgaard (Gislum H.) (1657—1703) og Barritskov (Bjerge H.) (1669—1700) —, f. 3 Sept. 1632 paa Riberhus † 21 Febr. 1705 paa Barritskov, begr. Barrit K. — G. 17 Okt. 1652 i Viborg m. Oberst T ø n n e Reedtz til Barritskov (F.: Landkommissær, DRR Frederik R. til Tygestrup m. m. og Birgitte Brahe), f. o. 1620 paa Svendstrup † 9 Juni 1669 i Kbh., bisat i Nicolaj K. efter 24 Juni, begr. i Barrit K.
59. c. K a r e n — † omkr. 1663—64. — G. 1662 (Tilladelse 5 Maj trods Slægtskab i 3. Led) m. O t t o Friis (af Vadskærgaard) til Astrup m. m. (F.: Christopher F. til Vadskærgaard m. m. og Vibeke Juel) † 1698 før 4 April i Gældsarrest paa Astrup. (Han g. 2^o m. Birgitte Lykke † 1708) (D.A.A. 1942, 74).
60. d. N i e l s til Mullerup (Gudme H.) (1657) —, † 1681 før 12 Sept. — 1648 i Viborg Skole, 1654 udenlands, 1657—61 Sekretær i Danske Kancelli, 1678 (31 Marts) Amt-

- mand over Lundenæs og Bøvling Amter og (11 Okt.) Kancelliraad. — G. m. Christence Lindenov (F.: Stiftamtmand Hr. Henrik L. og Bente Christophersdatter Ulfeld). (D.A.A. 1902, 282). — 6 Børn: Ellevte Slægtled V, Nr. 104—109.
61. e. C l a u s † lille.
62. f. M a r g r e t h e † lille.
63. g. K n u d til Tim (Hind H.) —, f. 11 Sept. 1637 paa Skivehus † 22 Maj 1659 paa Niels Juels Skib »Svanen« under Femern, begr. 15 Okt. 1660 i Viborg Domk. — 1648 i Skole i Viborg, 1655 paa Sorø Akademi, studerede 1658 i Strassbourg (ikke immatrikuleret), vendte tilbage til Danmark 1659 paa den hollandske Flaade, Fændrik.
64. h. S o p h i e til Nøragergaard (Gislum H.) —, f. 5 Sept. 1638 paa Skivehus † 17 Marts 1688 paa Barritskov, begr. Barrit K.
65. i. A x e l til Tim (Hind H.) (—1692) og Nøragergaard (Gislum H.) (1693—1705) —, f. 1639 † 1710. — 1656 i Viborg Skole, 1657—1660 paa Herlufsholm, Landsdommer i Viborg, boede 1687 paa Rekkergaard (Bøvling H.), der da var reduceret til en Bondegaard og ødelagt af Sandflugten. Skænkede 1686 100 Rdl. til Ringkøbings Fattige. — G. m. Jytte Krag (F.: Landsdommer Kjeld K. til Trudsholm og Sophie Iversdatter Krabbe) † før 17 Sept. 1712 paa Nørlund. (D. A. A. 1899, 268). — 12 Børn: Ellevte Slægtled VI, Nr. 110—121.
66. k. J y t t e — G. m. H e n r i k Friis (af Hesselager) til Ørbæklunde og Staarupgaard (F.: Oberst Jesper F. til Ørbæklunde og Elisabeth Ulfeld), f. omkr. 1632 † 7 Febr. 1715 paa Staarupgaard. (Han g. 1^o 1662 m. Karen Bille til Damsgaard, 3^o 1672 m. Sophie Juul † 1740). (D.A.A. 1942, 61).
67. l. A n n e M a r g r e t h e til Nøragergaard (Gislum H.) — levede 10 Aug. 1660 og havde da Jørgen Seefeld til Væрге.
68. m. A n n e † lille.
69. n. A n n e † lille.
70. o. A r i l d S t e e n til Nørkjærgaard (N. Horne H.) —, f. 17 Aug. 1644 paa Mullerup † 10 April 1659 i Odense, begr. 15 Okt. 1660 i Viborg Domk. — 1656 i Viborg Skole.
71. p. J e n s til Holmgaard (Skodborg H.) —, † 1685. — 1656 i Viborg Skole. — G. m. Sophie Gyldenstjerne til Karsholm (Villands H.) og Tim (Hind H.), samt Holmgaard (1685) og Krogsgaard (1688) (F.: Erik Hardenberg G. til Svaneholm og Karsholm m. m. og Birte Frederiksdatter Reedtz), f. 26 Juli 1655 paa Svaneholm † 1730 paa Holmgaard. (D.A.A. 1926, 35). — 5 Børn: Ellevte Slægtled VII, Nr. 122—126.

Sehested.

IV.

**Rigsskatmester Hr. Hannibal Greve
Sehesteds Datter med Frøken Christiane**

(se Nr. 33):

72. a. Comtesse Christiane Sophie til Iversnæs (Vends H.) (1666) og Tybrind (Vends H.) (1666) —, f. 3 Juni 1644 † 1693, begr. 31 Jan. 1694 i Kapellet i Husby K. — G. o. 1659 m. Kammerherre Wilhelm Friderich Greve Wedell til Grevskabet Wedellsborg m. m. (F.: Oberst Georg Ernst W. til Reetz m. m. og Anna von Ahlefeldt), f. 4 Dec. 1640 † 7 Febr. 1706 paa Rugaard, begr. i Kapellet i Husby K. (hah g. 2^o 1702 m. Hedeveg Magdalene von Dankwerth, 1672—1735). (D.A.A. 1952, 152).

Ellevte Slægtled.

I.

**Oberstløjtnant Axel Sehesteds Børn med
Øllegaard Ottesdatter Thott (se Nr. 40):**

73. a. Christen † lille.
74. b. Otte † 1686 i Hamburg i Duell. — 1677 Fændrik ved Livrgmt. til Fods, 1678 taget til Fange paa Rügen, 1679 Løjtnant, 1684 fik Rgmt. Navn af Garden til Fods, s. A. Kaptajnløjtnant.
75. c. Mette til Grønkjær (Fjends H.) (Frihed opsagt 1690) og Jungetgaard (Salling Nørre H.) (—1726) —, † 1739 paa Holmgaard. — G. m. Kancelliraad Steen Bille til Jungetgaard og Grønkjær (F.: Hans B. til Jungetgaard og Beate Henriksdatter Gøye), levede 1684. (D.A.A. 1890, 89).
76. d. Christen † lille 1663, begr. 10 Juli i Kbh.
77. e. Anne, f. ca. 1663 † 1753 paa Strandegaard, 90 Aar gl., begi. 13 Juli i Roholte.
78. f. Christen Thomesen, f. 24 Aug. 1664 i Kbh. † 13 Sept. 1736 i Oldenburg, begr. i Aarhus Domk. — 1680 (20 April) Lærling i Søetaten, 1686 (9 Febr.) Rejsepas og Løjtnant i hollandsk Tjeneste, 1687 i Toulon, deltog i de franske Kampe mod Tyrkerne og Algiers Bombardement 1688, 1687 (19 Marts) Løjtnant i Aars-tjeneste, 1689 tilbage til Danmark, 1690 (11 Marts) Tilladelse til at rejse til Holland, 1691 (19 Febr.) Kaptajn og (7 Marts) Tilladelse til forlænget Ophold i Udlandet, 1692 Chef for Svenske Falk i Konvoj til Frankrig, s. A. (18 April) Lærer for Ulrik Christian Gyldenløve ombord, 1693 Chef for Fregatten Heyren paa Vagt i Sundet, 1695 Chef for samme Fregat, 1695 (17 Aug.) tilsagt til at bære ved Prins Christians Begravelse i

Roskilde, 1696 (21 Juli) Chef for Fregatten Svermeren for at afhente Gyldenløverne i Laurvig, 1697 Chef for Fregatten Pakan med den danske Envoyé til Narva, s. A. (21 Aug.) belagt med civil Arrest, medens en Klage fra den svenske Gesandt blev undersøgt, frigivet (11 Sept.), da han ikke har handlet mod given Ordre, s. A. (28 Dec.) Kommandørkaptajn, 1699 (18 Marts) Chef paa den kgl. Jagt Elefanten for at overføre Prinsen af Wolfenbüttel fra Rostock, (5 Juni) paa Fregatten Lossen for at overføre den fra Sverige ankomne polske Gesandt til Amsterdam, s. A. (2 Okt.) Chef for Orlogsskibet Prins Carl, 1700 Chef for samme, 1701 (8 Marts) Kommandør og (26 April) Chef for Søkadetkompagniet, 1702—03 Studierejse til Frankrig og England, 1704 (29 Jan.) Assessor i Kommercekollegiet, s. A. (20 Dec.) Schoutbynacht, 1705 (17 Marts) indleverede han en Plan for Kadetkompagniets Organisation og Uddannelse, s. A. (14 Juli) Medlem af Kommissionen angaaende Skibsbygning, 1706 Deputeret i Kommercekollegiet, 1708 (23 Marts) —1716 Kommitteret i Politi- og Kommercekollegiet, 1709 Stabschef hos Generaladmiralløjtnant Gyldenløve ved Troppetransporterne til Skaane, 1710 Chef for Orlogsskibet Dronning Louise og (22 Juni) for Orlogsskibet Havfruen og Divisionschef i Gyldenløves Flaade, deltog 4 Okt. i Slaget i Køge Bugt, 1711 (9 Marts) Viceadmiral og Chef for en Eskadre i Nord-søen med Flagskibet Havfruen, fik 30 Juli Ordre til at tilslutte sig Gyldenløves Flaade i Østersøen og (29 Okt.) beordret til Stralsund, var i November i Greifswalde for at afvente Artilleritransporter til Stralsunds Belejring, 1712 (1 April) indsendte han en Operationsplan for Erobringen af Rügen og Stralsund, Planen stadfæstedes 2 April, s. A. Chef for Flaadestyrken til Rügen med Flagskibet Orlogsskibet Ditmarsken, ledede Operationerne 31 Juli—6 Aug., 1713 (20 Febr.) højstbefalende Søofficer i Hertugdømmerne indtil 31 Maj, 1714 og 1715 (indtil 25 Maj) Chef for Avantgarden i Admiral Rabens Flaade med Orlogsskibet Justitia som Flagskib, 1715 (9 Juli) til Pommern med en Flaade for at aabne Passagen ved Rügen og Nydyb, holdt trods overlegen svensk Modstand Stillingen her og medvirkede ved Nydybs, Rügens og Stralsunds Erobring, s. A. (1 Okt.) Admiral og (7 Dec.) afgaaet som Chef for Søkadetkompagniet, s. A. (10 Dec.) hvid Ridder, 1716 og 1717 Øverstkommanderende for Flaadestyrkerne ved Pommern, 1718 (22 April) Afsked fra Søetaten og (15 April) Gehejmeraad og Overlanddrost i Oldenburg, hvor han især indlagde sig Fortjeneste ved Digebygninger, 1726 (11 Febr.) Formand i Kommissionen, der efter Gabels Afgang skulde undersøge Søetatsens og Holmens Forhold, 1729 (27 Maj) Formand for

Sehested.

- Kommissionen angaaende Skibsbyggeriets bedre Indretning, 1731 Gehejmekonferensraad, 1734 Ambassadør til Stockholm. — Ugift.
79. g. **Hedvig Sophie** † omkr. 1728. — G. m. Kaptajn **Frederik Thott** til Skabersjö og Eskildstrup (F.: Ove T. til Biersholm m. m. og Margrethe Frederiksdatter Reedtz), f. 1655 i Køge, døbt 19 Okt. † 1705. (D.A.A. 1900, 437).
80. h. **Jytte Dorte a** † 6 Okt. 1673. — Havde Vandstadtorp i Forpagtning. — Ugift.

II.

Landkommissær, Kammerraad Erik Sehesteds Børn med Margrethe Ramel (se Nr. 43):

81. a. **Henrik** † lille.
82. b. **Mette Sophie** † lille.
83. c. **Lisbet** † lille.
84. d. **Berte Beate** † lille.
85. e. **Anne Dorte**, f. 25 Sept. 1667 i Odense, hjemmedøbt 27 Sept. † 23 Marts 1707 hastigt, begr. 12 April. — G. 25 April 1694 i Gislev K. m. Løjtnant **Jørgen Winterfeldt** til Lykkesholm og Holmeland (F.: Barthold Dietrich v. W. til Tüzen og Sophie Margrethe von Warnstedt) † 10 April 1714 paa Møllegaard. — Ægteparret gav 1704 Kalk og Disk til Ellested K. (D.A.A. 1944, 98).
86. f. **Christen Thomesen**, f. 11 Febr. 1670 i Odense, hjemmedøbt s. D., begr. 16 Jan. 1678 i Gislev K.
87. g. **Corfitz** † lille.
88. h. **Mette Margrethe** til Lykkesholm (Vinding H.) (1714) —, f. 8 Maj 1674 paa Lykkesholm † 7 April 1715 sst., begr. 29 April i Gislev K. Gav 1713 et Legat til Vedligeholdelse af det Orgel B. F. von Deden havde skænket Longelse Kirke. — G. 1^o 4 Jan. 1701 m. **Bernt Frederik** von Deden til Møllegaard og Skovsbo (F.: Rudbek v. D. til Møllegaard og Hilleborg Grubbe), f. 21 Nov. 1674 paa Møllegaard † 11 April 1704, begr. fra Longelse K. — Ægteparret oprettede 18. Okt. 1701 reciprokt Testamente, konf. 19 Maj 1702 (D.A.A. 1940, 9); 2^o 10 Sept. 1706 i Longelse K. m. Kaptajn **Vincent Steensen Kaas** (m. Sparren) til Møllegaard (F.: Otte K. til Lykkesholm og Holmegaard og Hilleborg Vincentsdatter Steensen), f. 17 Marts 1678 paa Lykkesholm (Langeland) † 24 Dec. 1709 sst., begr. 15 Jan. 1710 fra Longelse K. (D.A.A. 1899, 213).
89. i. **Otte** til Lykkesholm (Vinding H.) (1683—1714) —, f. 1678 † 1718, begr. 13 Sept. i Gislev K. — G. 27 Nov. 1707 i Taars K. med **Christiane Augusta** von Haugwitz (F.: Kaptajn Peter Ferdinand v. H. til Stov-

Sehested.

gaard og Deliane von Offenberg), f. 15 Juni 1678 paa Boller † 30 Okt. 1712 paa Lykkesholm, begr. 18 Nov. i Gislev K. — Ægtefællerne oprettede 1708 reciprokt Testamente.

III.

Major Frederik Sehesteds Børn (se Nr. 50):

af 2. Ægteskab med Birgitte Sophie Sehested:

90. a. **E l s e M a r g r e t h e**, f. 1708 paa Rydhave, døbt 5 Dec. i Ryde K. † 26 Dec. 1775 paa Villestrup, begr. 6 Febr. 1776 i Astrup K. — G. 1737 m. Kammerherre, Gehejmeraad, hvid Ridder **W e r n e r B a r o n R o s e n k r a n t z** til Baroniet Villestrup (F.: Envoyé, Justitsraad **J ø r g e n R.** til Qvitzowsholm (Roseneie) og **M a r i e E l i s a b e t h d e R o k l e n g e**), f. 9 Dec. 1700 paa Roseneie, døbt 13 Jan. 1701 i Norup K. † 12 April 1777 paa Villestrup, begr. 16 Maj i Astrup K. (D.A.A. 1910, 409).
91. b. **J e n s** til Rydhave (Ginding H.) med Vinderup Hovgaard (1753) —, f. 3 Juni 1710 paa Rydhave, døbt 3 Juli i Ryde K. † 18 Nov. 1773 i Fyen, begr. i Viborg Domk., hvor Datteren 1796 bekostede en stor Granitkiste. — 1733 (18 Nov.) Løjtnant ved Neubergs gev. Rytterrgmt., 1743 (13 Maj) Afsked, 1747 (4 Jan.) nyt Afskedspatent med Ritmesters Karakter, 1750 (1 April) kar. Oberstltn. — G.. m. **E l i s a b e t h B i r g i t t e N i e l s d a t t e r S e h e s t e d**, 1727—1804, se Nr. 162. — 1 Datter: **T o l v t e S l æ g t l e d I**, Nr. 127.

IV.

Generallejtnant Jens Sehesteds Børn

(se Nr. 55):

af 1. Ægteskab med Else Skeel:

92. a. **M a l t e** til Hessel (Sdr. Dyrs H.) —, f. 20 April 1682 † 1712 paa Hessel, begr. 13 Maj i Aalsø K. — 1702 (20 April) immatrikuleret paa Ridderakademiet i Kbh. — G. 6 Maj 1706 paa Rydhave m. **A n n e K i r s t i n e L a n g e** (F.: oldenburgsk Kammerherre **N i e l s L.** til Kjelbygaard og **C a t h r i n e W e n z e l s d a t t e r R o t h k i r c k**), f. 1677 † 21 Febr. 1750 paa Hessel, begr. 12 Marts i Aalsø K. (hun g. 2^o m. Major **H e n r i k H o f f**, 1675—1759). (D.A.A. 1901, 263).

af 2. Ægteskab med Margrethe Sophie Ramel:

93. b. **E l s e S k e e l**, f. 29 Nov. 1685 paa Hessel, døbt 1 Dec. i Aalsø K., levede 1749 i Akershus Stift. — G. 8 Marts 1711 paa Brotnov i Ullensaker m. Major **H e n r i c h H e r m a n n C r a n t z b e r g** (F.: NN C. og **E l e o n o r e M a r g r e t h e v o n K a h l e r**) † 4 Jan. 1739.

94. c. **Ove Rammel** til Holeby (Tune Præstegæld) —, f. 13 Juli 1687 paa Katholm, døbt 18 s. M. i Aalsø K. † 30 Maj 1774 paa Eidsvold, begr. i det Ramel-Sehestedske Kapel i Sorø. — 1702 Menig, senere Underofficer ved Rodsteens Dragoner, 1707 (22 Juli) Sek.lt. ved Livrgmt. Dragoner, 1711 (1 Juni) Afsked, Generaladjutant, 1715 (28 Jan.) Kaptajnløjtnant og kar. Kaptajn ved Kruses Dragonrgmt., 1717 (12 Febr.) virkl. Kaptajn og Kompagnichef for Jarlsbergske Kompagni, 1718 forsat til Oetkens Dragonrgmt. (2. nordenfjeldske nat. Dragonrgmt.), 1720 (13 Dec.) kar. og 1723 (11 Okt.) virkl. Major, 1730 (2 Jan.) Oberstløjtnant ved 2. søndenfjeldske nat. Dragonrgmt., 1735 (2 April) kar. Oberst, 1744 (31 Juli) Chef for 1. søndenfjeldske nat. Dragonrgmt., 1749 (28 Okt.) Generalmajor, 1756 (18 Aug.) Generalløjtnant, 1757 hvid Ridder, 1761 (13 Mai) Afsked. — G. 1^o 18 Dec. 1717 m. **Anna Christine Stockfleth** (F.: Major Wilhelm S. til Brahesholm og Margrethe Dorothea Charisius), f. 11 Jan. 1690 i Drammen, døbt 14 Jan. paa Brager næs † 15 Aug. 1730 paa Borreby, begr. i det Ramel-Sehestedske Kapel i Sorø; 2^o 7 Marts 1732 paa Ravnstrup m. **Frederikke Eichstedt** (F.: Geheimeraad Valentin E. og Edel Cathrine Kaas (m. Muren)), f. 6 Febr. 1711 i Kbh., døbt 7 Febr. (C.S.) † 12 Nov. 1755 paa Brotnov, begr. i det Ramel-Sehestedske Kapel i Sorø. — 12 Børn: Tolvte Slægtled II, Nr. 128—139.
95. d. **Margrethe** † lille.
96. e. **Knud Gyldenstjerne** til Tose og Næs (Borge Præstegæld) (1725), samt Vestre Roppestad i Borge (1731) —, f. 1690 † 9 Nov. 1758 paa Tose. — Vagtmeister ved Rodsteens Dragoner, 1709 (22 Febr.) Fændrik ved Faderens Dragonrgmt., s. A. (28 Dec.) Premierløjtnant, 1711 (15 Sept.) kar. Kaptajn, 1713 (2 Maj) virkl. Kaptajn og Kompagnichef ved Oetkens Dragoner, udmærkede sig 1716 (28—29 Marts) under Overfaldet paa Norderhov Præstegaard, 1719 (26 Marts) forsat til Paulsens gev. Dragonrgmt., 1720 (18 Nov.) Major II, 1730 (6 Marts) Major I og forsat til 1. smaalenske nat. Inf.rgmt., 1731 (15 Jan.) kar. Oberstltnt., s. A. (9 April) forsat til 1. Akershus nat. Inf. Rgmt. og (21 Maj) virkl. Oblt., 1735 (9 Sept.) kar. Oberst, 1740 (14 Marts) virkl. Oberst og Chef for 2. Bergenhus. nat. Inf. Rgmt., 1742 (15 Jan.) forsat til 2. Oplandske nat. Inf. Rgmt., (1751) (31 Marts) Generalmajor og Chef for 1. smaalenske nat. Inf. Rgmt., 1758 (31 Marts) Generalløjtnant. — Fik 1717 tildelt Guldmedaille for sit Forhold un'er Krigen. — Købte sig 1713 fri for et Ægteskabsløfte til Anna Margrethe Gram, med hvem han havde en Datter. — G. m. **Frederikke Augusta Heusner** (F.: Oberstløjtnant Johan Frederik H.

Sehested.

- og Magdalene Sybille Zimmers) † 11 Okt. 1764 paa Tose. — 13 Børn: Tolvte Slægtled III, Nr. 140—152.
97. f. Birte † lille.
98. g. Anne Sophie † lille.
99. h. Cathrine † lille.
100. i. Just † lille.
101. k. Mette, f. ca. 1700 † 18 April 1779 i Roskilde. — 1715 indskrevet i Roskilde adelige Jomfrukloster, 1776 Priorinde.
102. l. Anne Magdalene † lille.
103. m. Anne Sophie † lille.

V.

**Amtmand, Kancelliraad Niels Sehesteds Børn
med Christence Lindenov (se Nr. 60):**

104. a. Øllegaard, f. 4 Sept. 1668 paa Mullerup † 23 Juni 1717 paa Skovsbo, begr. 13 Aug. i Rynkeby K. — G. 1^o m. Ritmester Erik Lykke til Skovsbo (F.: Oberst Niels L. til Skovsbo m. m. og Magdalene Henriksdatter Gyldenstjerne), f. 15 Maj 1651 paa Stenalt † 6 Maj 1701, begr. i Rynkeby K. — Ægteparret oprettede 10 Maj 1692 Testamente, kgl. konf. 13 Aug. s. A. (D.A.A. 1903, 268); 2^o m. Gehejmerraad, hvid Ridder Christian Rosenkrantz til Farskov (F.: Etatsraad Jens R. til Qvitzowsholm og Dorte Comtesse Frijs), f. 1672 † 3 Sept. 1736 paa Skovsbo, begr. Rynkeby K. (han g. 2^o 1719 m. Louise Nielsdatter Krag, 1696—1766). — Ægtefællerne oprettede 5 Maj 1703 Testamente, kgl. konf. 13 Okt. s. A. (D.A.A. 1910, 399).
105. b. Mogens, formentlig † lille.
106. c. Lisbet † 17 Aar gl.
107. d. Helvig Christine, f. 3 Aug. 1674 paa Mullerup † 7 Aug. 1690 paa Barritskov.
108. e. Beate † 28 Sept. 1696 i Kbh., begr. i Lyngaa K. — G. m. Deputeret i Rentekammeret, Etatsraad Jens Rosenkrantz til Qvitzowsholm (F.: Øverste Rentemester Jørgen R. til Kjeldgaard og Christence Jensdatter Juel), f. 28 Dec. 1640 paa Kjeldgaard † 13 Jan. 1695 i Kbh., bisat 21 Febr. (N), begr. i Lyngaa K. (g. 1^o 1671 med Dorte Comtesse Frijs † 1681) (D.A.A. 1910, 399).
109. f. Edel † 1716, begr. 7 Febr. i Hjortshøj K. G. o. 1704 m. Oberstløjtnant Otto Lützw til Hjortshøjlund (F.: Hofmarskal Frederik L. til Visselbjerg og Dorothea von Ahlefeldt), f. 1675 † 1737 i Korsør, begr. 13 Aug. sst. (han g. 2^o m. Margrethe Marsvin Urne, 1674—1745). (D.A.A. 1928, 84).

VI.

**Landsdommer Axel Sehesteds Børn med
Jytte Krag (se Nr. 65):**

110. a. **Mogens** † faldet 21 Aar gl. i Frankrig.
111. b. **Tønne** til Sønder Vosborg (Ulfborg H.) (—1718) —, f. 1675 † 26 Aug. 1757 i Kbh. — Sergent, 1700 (27 Marts) Fændrik ved Marinergmt. og (3 April) Prem.lt. ved Prins Christians Rgmt., 1705 (10 Marts) Afsked og kar. Kaptajn, 1731 (1 Maj) ansat i Drabantgarden, 1740 (6 April) forsat til Garnisons Rgmt. og (14 Okt.) Major II, 1750 (21 Okt.) kar. Oblt., 1751 (17 Febr.) Premiermajor, — G. 25 Juni 1707 paa Vosborg m. **Catherine Margrethe** Schwanewedel (F.: Generalmajor Herman Frantz S. og Christence Dyre) † 24 Dec. 1733 i Aalborg. — Uden Børn.
112. c. **Kjeld Krag**, f. 1676 † 1727 paa Vogdrup, begr. 3 Dec. i Taars K. — 1700 (27 Jan.) Fændrik ved Marinergmt., s. A. (18 Maj) Sek.lt., 1701 (5 April) Prem.lt., 1702 Afsked og Major. — G. 1^o 31 Juli 1703 paa Sæbygaard m. **Henrikke Elisabeth** Pax (F.: Holger P. til Torup m. m. og Lisbet Knudsdatter Bille), f. 1679 † 31 Aug. 1706 paa Stenshede (D.A.A. 1908, 350); 2^o 28 Juli 1711 i Glæsborg K. m. **Ingeborg Christine** von Pentz til Meilgaard (Nørre Dyrø H.) (1708) (F.: Joachim Frederik v. P. til Warlitz m. m. og Kirsten Normann) † 1719, begr. 14 Febr. i Glæsborg K. (hun g. 1^o m. Justitsraad Henrik Bille til Meilgaard † 1708) (D.A.A. 1925, 474); 3^o 6 Okt. 1723 i Taars K. m. **Tale Dorothea** Unger (F.: Kaptajn Henrik U. til Egebjerg og Tidemandsholm og Margrethe von Mühlheim), f. 4 Juni 1702 † 12 Sept. 1757 i Kbh. (g. 2^o 1729 m. Erik Arenfeldt til Tidemandsholm, 1697—1748) (D.A.A. 1927, 87). — 1 Datter: Tolvte Slægtled IV, Nr. 153.
113. d. **Iver Nicolai** til Havnø (Hindsted H.) (1711—19), Ørslev Kloster (Fjends H.) (1719—24), Strandet (Fjends H.) (1719—24) og Nøragergaard (Gislum H.) (1724 — Tvangsauk. 1730) —, f. 1 Sept. 1679 † 26 Dec. 1752, begr. 16 Jan. 1753 i Viborg Domk. — Page, 1700 (13 April) Fændrik ved Marinergmt., 1701 (5 April) Sek.lt., s. A. (20 Aug.) Prem.lt., 1704 (9 Dec.) kar. Kaptajn, 1712 (før 21 Maj) Afsked og kar. Major, 1730 Justitsraad, 1731 Landsdommer i Jylland, 1747 Etatsraad, 1752 virkl. Etatsraad. — G. 18 April 1711 m. **Ahmed Magdalen**e Schwanewedel (F.: Generalmajor Herman Frantz S. og Christence Dyre), f. 10 Maj 1682 † 1734, bis. 11 Aug. i Aalborg, begr. i Viborg Domk. (hun g. 1^o 1705 m. Kancelliraad Niels Benzon til Havnø, 1684—1709). — 2 Børn: Tolvte Slægtled V, Nr. 154—155.

114. e. **J u s t H ø e g** † faldet 20 Dec. 1712 ved Gadebusch. — 1709 (30 Aug.) Sek.lt. ved 3. danske gev. Inf.rgmt. i kejserlig Sold i Ungarn, 1711 (22 Dec.) Prem.lt.
 115. f. **J y t t e C a t h r i n e**, f. 1684 † 25 Maj 1757 i Roskilde. — Boede 1748 hos sin Broder Iver i Viborg, 1755 indskr. i Roskilde adelige Jomfrukloster.
 116. g. **S o p h i e** † 1693, begr. i Ravnkilde, K.
 117. h. **J e n s** † lille.
 118. i. **L i s b e t** † 12 Aar gl.
 119. k. **M a r g r e t h e S o p h i e**, f. 1689 † 2 Sept. 1764 i Roskilde. — 1706 indskr. i Roskilde adelige Jomfrukloster.
 120. l. **A x e l** † lille.
 121. m. **L e n e** † lille.

VII.

Jens Sehesteds Børn med Sophie Gyldenstjerne

(se Nr. 71):

122. a. **Birgitte Sophie** til Villestrup (Hindsted H.) (1726), Rydhave (Ginding H.) (1726—53) med Vinde-rup Hovgaard (1726—54), Krogsgaard (Skads H.) (1726—33) og Krabbesholm (Hindborg H.) (1726—43) —, f. 1678 † 12 Dec. 1755, begr. i Viborg Domk. (Epitafium). — Oprettede 1736 en Skole i Astrup Sogn. — G. 1706 m. Frederik Sehested til Rydhave, 1645—1726, se Nr. 50.
 123. b. **E l i s a b e t h** til Villestrup (Hindsted H.) (1721) —, † 8 Maj 1725 paa Villestrup, begr. 30 Maj i Astrup K. — G. 1708 m. Etatsraad **F r e d e r i k** Juel til Villestrup (F.: Gehejmerraad, Vicekansler, Stiftamtmand Ove J. og Kirsten Frederiksdatter Urne), f. 11 Okt. 1661 paa Aalborghus † 1 Jan. 1721 paa Villestrup, begr. 22 Jan. i Astrup K. (Han g. 1^o 1699 m. Anne Due, 1671—1708). (D.A.A. 1890, 276).
 124. c. **M o g e n s** † 1703, før 6 Nov., i Holland. — 1696 (16 Juni) Fændrik i Marinergmt., 1700 (3 April) Kaptajn.
 125. d. **E r i k C h r i s t i a n** til Bjørnemose (Sunds H.) (1742) —, † 25 Nov. 1757 paa Bjørnemose, begr. Tved K. — 1717 (30 April) Kadet, 1720 (12 Jan.) Kornet ved 1. sjællandske Rytter Rgmt., 1724 (7 Aug.) Prem.lt. ved Øst-sjællandske nat. Rgmt., 1731 (8 Jan.) forsat til fynske gev. Inf.rgmt., 1734 (20 Maj) Kaptajn, 1737 (25 Nov.) forsat til Grenaderkorpset, 1743 (15 April) Afsked og kar. Oberstløjtnant. — G. 12 Aug. 1735 m. **S o p h i e** von Holsten (F.: Major Wolf Sivert v. H. til Gelskov og Ide Skeel), f. 1705 † 1753, begr. i Tved K. — Indskr. 1712 i Roskilde adelige Jomfrukloster. (D.A.A. 1924, 455).
 126. e. **N i e l s** til Tim (Hind H.) (1722) og Karsholm (Vil-lands H.) —, f. 17 Marts 1685 paa Holmgaard † 3 Maj 1745 paa Broholm, begr. Gudme K. — 1702 (26 Dec.) Kornet i Hestgarden, 1706 (20 Nov.) kar. og

Sehested.

1708 (23 Marts) virkl. Prem.lt., 1710 (22 Marts) kar. Kaptajn og Kommandør for Livkompagniet, 1711 (20 Okt.) kar. og 1713 (22 Marts) virkl. Major ved 1. jydsk Rytterrgmt., 1723 (12 Juli) Afsked og kar. Oberstløjtnant. — G. Elisabeth Skeel til Broholm og Mullerup (F.: Kaptajn Anders S. til Stamhuset Birkelse m. m. og Sophie Amalie Vind), f. 1696 i Kbh., døbt 18 April (V. F.) † 25 Okt. 1760 paa Broholm, begr. i Gudme K. (g. 2^o 1747 m. Viceadmiral Caspar von Wessel til Ravnstrup og Broholm, 1693—1768) (D.A.A. 1943, 116). — Hun oprettede sammen med sin anden Mand 23 Juli 1749 Stamhuset Broholm. — 14 Børn: Tolvte Slægtled VI, Nr. 156—169.

Tolvte Slægtled.

I.

Oberstløjtnant Jens Sehesteds Datter med Elisabeth Birgitte Sehested

(se Nr. 91):

127. a. *Birgitte Sophie Elisabeth* til Rydhave (Ginding H.) med Vinderup Hovgaard (solgt 1812) og Strandet (Fiends H.) (1801—21 og 1826) —, f. 9 Okt. 1765 paa Rydhave, døbt 27 Nov. i Ryde K. † 9 Dec. 1841 paa Strandet. — G. 20 Sept. 1781 i Holstebro m. Kammerherre, Stiftamtmand Niels Sehested til Stubbergaard, 1756—1821, se Nr. 195.

II.

Generalløjtnant Ove Rammel Sehe- stedes Børn (se Nr. 94)

af 1. Ægteskab med Anna Christine Stockfleth:

128. a. *Margrethe Sophie*, f. 28 Nov. 1719, døbt 5 Dec. i Botne K. † 1783. — G. 1763 m. Jagtjunker Frederik Legaard Schlanbusch til Eidsvold (F.: Berghauptmand, Justitsraad Johan Ludvig S. og Anna Cathrine Legaard), f. 28 Okt. 1717 paa Kongsberg, døbt 30 Okt. † 1781. (Han g. 1^o m. Margrethe Lovise Stuckenbroch † 1762).
129. b. *Jens Maltha*, f. 1 Aug. 1721 † 5 s. M.
130. c. *Frantz Vilhelm* til Oslo Ladegaard (1774) —, f. 11 Dec. 1722, døbt 18 Dec. i Botne K. † 30 Marts 1787 i Kbh., begr. i det Ramel-Sehestedske Kapel i Sorø. — Indtraadt i Hæren o. 1739, 1743 (23 Aug.) Adjutant ved 5. jydsk nat. Inf.rgmt., s. A. (23 Sept.) Sek.lt. ved Livrgmt. Dragoner, 1746 (23 Nov.) Prem.lt. ved 1. søndenfjeldske nat. Dragonrgmt., 1749 (24 Maj) Kaptajnlit. og (10 Sept.) kar. Kaptajn, 1750 (15

- Juli) virkl. Kaptajn og Kompagnichef, 1752 (4 Okt.) Generaladjutant, 1757 (6 Juli) kar. Oberstlt., s. A. (12 Okt.) Oberstlt. II, 1761 (13 Maj) Oberst, 1773 (29 Jan.) Generalmajor, 1777 (19 Marts) Afsked. — G. 1^o 23 Okt. 1755 i Gierpen K. m. Anna Barbara Løvenskiold (F.: Kancelliraad Herman L. til Bolvig Jernværker, Borgestad og Fossum og Margrethe Deichmann), f. 5 Sept. 1736 paa Borgestad, hjemmedøbt, fremst. 10 Sept. i Gierpen K. † 25 Febr. 1774 paa Stormoen ved Drammen, begr. 7 Marts (D.A.A. 1949, 92); 2^o 1776 m. Christine (Stincken) Meincke (F.: Kammerraad Hilmar M. og Cathrine Møllmann), f. 25 April 1742 i Trondhjem † 28 Maj 1828 sst. — Ægtefællerne oprettede 1778 en Fattigstue med Plads til 4 Fattige i Oslo. — 5 Børn: Trettende Slægtled I, Nr. 170—174.
131. d. Christian Trolle, f. 16 Sept. 1724 † 23 Dec. 1725.
132. e. Annicken Huus, f. 9 Sept. 1726 † 3 Dec. s. A.
133. f. Eckhard, f. 30 Nov. 1727, døbt 4 Dec. i Tune K. † i Dec. 1746 i Kbh., begr. 24 Dec. (B). — Page.
134. g. Else Ramel, f. 5 Aug. 1730 paa Borreby, døbt 8 Aug. † 29 Nov. 1748 paa Brotnov, begr. Onsø K.
- af 2. Ægteskab m. Frederikke Eichstedt:*
135. h. Edel Christine, f. 28 Jan. 1735 paa Holeby, døbt 1 Febr. i Tune K. † 23 April 1805. — G. 15 Dec. 1763 i Eidsvold m. Kaptajn Georg Caspar Schlanbusch (F.: Berghauptmand, Justitsraad Johan Ludvig S. og Anna Cathrine Legaard), † 23 Dec. 1765 i Næs i Hallingdal. (Han g. 1^o 1749 m. Johanne Larsdatter † 1761, Enke efter Regimentsfeltskær Nicolai Boye).
136. i. Christian Iver Valentin, f. 13 Maj 1736 paa Holeby, døbt 18 Maj i Tune K. † 12 Aug. s. A., begr. i Tune K.
137. k. Christiana Dorothea, f. 17 Okt. 1737 paa Holeby, døbt 21 Okt. i Tune K. † 29 Dec. 1750 paa Brotnov, begr. i Onsø K.
138. l. Valentin, f. 11 Jan. 1739 paa Holeby, døbt 16 Jan. i Tune K. † 9 Maj 1740, begr. i Tune K.
139. m. Anna Henrica, f. 23 Maj 1741 paa Holeby, hjemmedøbt s. D. † 3 Juni s. A., begr. i Tune K.

III.

**Generalløjtnant Knud Gyldenstjerne
Sehesteds Børn med Frederikke Augusta
Heusner (se Nr. 96):**

140. a. Margrethe Sophie, f. i Juli 1717, døbt s. M. i Tosnæs K. † 1803. — 1770 Dame de l'Union parfaite.

Sehested.

- G. 1759 m. Generalmajor D a v i d von Eimhaus (F.: Major Claus v. E. og Dorothea Sophie Hass), f. o. 1690—91 i Norge † 28 Sept. 1770. (Han g. 1^o 1739 m. Louise Margrethe Meden † 1748; 2^o 1751 m. Cecilie Elisabeth Lerche, 1733—56).
141. b. M e t t e, f. 1718 i Aalborg, døbt 16 Marts (V.F.) †
142. c. J e n s † lille.
143. d. J e n s † lille.
144. e. E l i s a b e t h Rosenkrantz, f. i Marts 1721 i Frederikshald † 5 Sept. 1778 i Frederiksstad, begr. 18 Sept. — G. m. Major Gert Christopher von Hirsch (F.: Oberstløjtnant Adolph Friderich v. H. og Margrethe Jacobsdatter Høeg), f. o. 1709 i Norge † 12 Nov. 1771 i Frederikstad.
145. f. M e t t e Rosenkrantz, f. 1723 † 13 Juli 1801 i Trondhjem. — G. 22 Maj 1744 m. Generalmajor Carl Ludvig Roepstorff (F.: Oberst Johan Christoph R. og Marie Elisabeth Arvedsdatter Storm), f. 20 Nov. 1701 paa Steinburg † 11 Juli 1787 i Trondhjem (g. 1^o 1722 m. Johanna Christiana Riis † 1727; 2^o m. Magdalene Cathrine Adler † 1740). (D.A.A. 1917, 437).
146. g. J o h a n Frederik til Tose, Laverød (Borge, 1754) og Høgholm (Sdr. Dyrs H.) (1766) —, f. ca. 1724 † 10 Juni 1785 i Kbh., bisat 15 Juni (Fr. ty), begr. i det Ramel-Sehestedske Kapel i Sorø. — 1738 (17 Nov.) Kornet ved Friis' gev. Ryttergmt., 1742 (11 Juni) forsat til Hestgarden, 1745 (1 Marts) kar. og 1746 (9 Juni) virkl. Sek.lt., 1750 (15 Juli) Major II ved 1. søndenfjeldske nat. Dragonrgmt., 1752 (5 Juli) Premiermajor, 1756 (6 Okt.) forsat til 2. fynske Kyrassergmt., 1757 (27 Sept.) kar. Oblt., 1759 (3 Okt.) kar. Oberst, s. A. (30 Okt.) Oberst og Chef for 3. søndenfjeldske nat. Dragonrgmt., 1763 (28 Juli) for slesvigske Kyrassergmt., 1772 (4 Sept.) Generalmajor, 1776 (14 Maj, fra 21 Okt. 1774), hvid Ridder, 1785 (7 Febr.) Generalløjtnant. — G. 1756 (efter 1 Aug.) i Søllerød m. P o u l i n e Fabritius Tengnagel til Høgholm (1785—1804) (F.: Direktør for Asiatisk Kompagni, Agent Michael Fabritius og Anna Marie Köster), f. 30 Marts 1738 † 28 Jan. 1819, begr. i det Ramel-Sehestedske Kapel i Sorø. Hun stiftede 1803 Generalinde Sehesteds Legat til Fordel for Lærere og Fattige i Tirstrup, Fuglslev, Lyngby og Albøge Sogne og 1806 Det Sehestedske Fideikommis til Fordel for sine Børn (Nr. 175 og 179) og deres Descendenter. (D.A.A. 1920, 468). — 6 Børn: Trettende Slægtled II, Nr. 175—180.
147. h. C h r i s t i n e M a r i e, f. 8 Aug. 1725, døbt 11 Sept. i Holms K. † 14 Jan. 1766. 1737 indskrevet i Roskilde. — G. 1^o 1752 m. Major F r i d e r i c h C h r i s t i a n

Sehested.

- Meyer (F.: Oberstløjtnant Adolph Carl M. og Elisabeth Augusta Storm), † 31 Juli 1757; 2^o 1759 m. Regimentskvartermester Niels Brabrand † før 26 Febr. 1766.
148. i. *Anne Cathrine* † 13 Sept. 1750. — G. 1742 (efter 12 Nov.) m. Kaptajn Jost Andreas Tombson, f. i Holsten † 28 Jan. 1749 i Frederikstad. (Han g. 1^o m. Henrikka (Henriette) Bernhardsdatter Köppe).
149. k. *Birgitte* † lille.
150. l. *Magdalene Sibylle* † omkr. 1760. — G. 1758 m. Oberstløjtnant Niels Werenschiold til Sande og Kjølborg (F.: Jens W. til Borregaard og Maria Knoph), f. 14 (11) April 1727 paa Borregaard † 20 Juli 1810 paa Valle i Onsø Præstegæld (g. 2^o 1761 m. Hermana Cathrine Rosing, 1744—1806).
151. m. Knud Gyldenstjerne † 27 Jan. 1746. — Sergeant, 1743 (2 Aug.) Fændrik ved 2. oplandske nat. Inf. rgmt.
152. n. *Ulrik Christian* †

IV.

Major Kjeld Krag Sehesteds Datter (se Nr. 112)

af 3. Ægteskab m. Tale Dorothea Unger:

153. a. *Kiliane Jytte Margrethe*, f. 1727 paa Tidemandsholm, døbt 19 Sept. i Taars K. † 13 Okt. 1798 i Sønderborg. — G. 24 Aug. 1752 paa Rønnebæksholm m. Kaptajn Peter Severin Weybye † 9 Aug. 1771 i Flensborg.

V.

Landsdommer, Etatsraad Iver Sehesteds Børn med Alhed Magdalene Schwanewedel (se Nr. 113):

154. a. *Jytte Cathrine*, f. 1714 † 6 Marts 1773 i Estvadgaards Kloster. — Opholdt sig 1764 i Estvadgaards Kloster.
155. b. *Axel*, f. 1715, døbt 20 Dec. i Visborg K. † ugift.

VI.

Oberstløjtnant Niels Sehesteds Børn med Elisabeth Skeel (se Nr. 126):

156. a. *Sophie*, f. i Dec. 1718 † 10 Uger gl., begr. 17. Febr. 1719 i Gudbjerg.

157. b. **A n d e r s** til Stamhuset Broholm (1768), Brudagergaard (Gudme H.), Sellebjerg (Bjerge H.) og Karsholm (Villands H.) (A. S. solgte det 1781 som den sidste danske Adelsmand, der besad Arvegodts i Skaane) —, f. 10 Juni 1720 † 30 Sept. 1799 paa Broholm, begr. i Gudme K. — 1739 (14 Dec.) Løjtnant ved 2. fynske nat. Rytterrgmt., 1745 (11 Juni) Afsked, 1746 (12 Okt.) kar. Ritmester, 1750 (7 Nov.) kar. Oberstløjtnant. — G. 3 Marts 1747 i Langaa K. m. **W i b e k e M a r i e** von Pultz til Stamhuset Broholm (1799) (F.: Major Peder v. P. til Rygaard og Edel Margrethe Baronesse Gyldenkrone), f. 8 Dec. 1729 paa Rygaard, døbt 13 Jan. 1730 i Langaa K. † 13 Febr. 1811, begr. i Gudme K. — Hun oprettede 1810 Hospitaler i Gudme og Brudager. (D.A.A. 1909, 379). — 14 Børn: Trettende Slægtled III, Nr. 181—194.
158. c. **S o p h i e A m a l i e**, f. 17 Aug. 1721 † 1 Maj 1793 paa Nakkebølle, begr. 13 Maj i Aastrup K. — G. 1745 m. Oberstløjtnant **J o h a n F r e d e r i k C i c i g n o n** til Nakkebølle (F.: Generalmajor Frederik Christopher C. og Karen von Hausmann), f. 13 Dec. 1701 i Christiania, døbt 8 Dec. (F) † 15 Dec. 1765 paa Nakkebølle, begr. 28 Dec. i Aastrup K. (Han g. 1^o 1743 m. Erica Kirstine Baronesse Holck, 1724—44).
159. d. **J e n s**, f. 1 Jan. 1723 paa Mullerup † 9 Maj 1724.
160. e. **A n n a B e a t e**, f. 1725, døbt 23 April i Gislev K. † 1 April 1808 i Næstved, begr. 8 April. — G. 15 Sept. 1747 i Rønne m. Oberst **C h r i s t i a n S c h o u s b o e**, adlet af Gyldenfeldt (F.: Sognepræst til Eising Hans Mikkelsen S. og Maren Pedersdatter), f. 1720 † 21 Maj 1805 i Korsør, begr. der. (D.A.A. 1908, 149).
161. f. **L i s b e t M a r i e**, f. 1727 (1726?), døbt 18 Marts †
162. g. **E l i s a b e t h B i r g i t t e** til Rydhave (1773—83). f. 6 Okt. 1727 † 23 Juni 1804 i Holstebro. — G. 1^o m. Oberstløjtnant **J e n s S e h e s t e d** til Rydhave, 1710—1773, se Nr. 91; 2^o 3 Nov. 1775 i Borbjerg K. m. Generalløjtnant **F r e d e r i k N u m s e n** (F.: Feltmarskal Michael N. og Margrethe Marie Thomasine von Ingenhaef), f. 20 Febr. 1737 i Vejle, døbt der 21 Febr., † 1802 i Rusland, skilt. (g. 1^o 1763 m. Franciska Eleonore von der Osten † 1765). (D.A.A. 1906, 333).
163. h. **J e n s** til **T i m** (Hind H.) (1745) —, f. 1728 † i Febr. 1752. — 1749 (2 Jan.) kar. Kornet i Livgarden t. H., 1750 (5 Aug.) virkl. Kornet, 1751 Hofjunker, Eftermanden ansat 19 Marts 1752.
164. i. **E r i k**, f. 1729, døbt 30 Sept. i Gislev K. † 18 Marts 1730, begr. 29 s. M. formentlig i Gudme (Gislev Kb.).

Sehested.

165. k. **Mogens**, f. 12 Febr. 1731 paa Broholm † 17 Juli 1734 sst.
166. l. **Regitze Sophie**, f. 20 Febr. 1732 paa Broholm † 26 Aug. 1736 paa Mullerup.
167. m. **Jørgen**, f. 13 Jan. 1734 † 28 Jan. s. A. paa Broholm.
168. n. **Holger** til Tim (Hind H.) (1752—56), Jungetgaard (Salling Nørre H.) (1766—68), Herningholm (Hammerum H.) (1780—92), Billesballe (Vends H.) (1755—61), Vennergaard (Hind H.) (1762—64) og Bjerre (Vrads H.) (1772—86) —, f. 4 April 1735 † 12 Febr. 1811, bis. 22 s. M. i Herning, begr. i Aale K. — Elev paa Sorø Akademi, 1752 (24 Juli) Hofjunker, s. A. (15 Dec.) Assessor i Hofretten, 1767 (1 Maj) Etatsraad, 1770 (13 Marts) Kammerherre, 1782 hvid Ridder. — G. 30 Maj 1755 i Hunderup K. m. **Edele Margrethe Gersdorff** (F.: Oberstløjtnant Christoph Frederik G. til Kjærgaard og Margrethe Rosenørn) f. 9 April 1734 paa Meilgaard, hjemmedøbt 11. s. M. (Glæsborg Sg.), fremst. 18. s. M. i Fiellerup K. † 21 Febr. 1778, begr. 16 Marts i Aale. (D.A.A. 1943, 53). — 7 Børn: Trettende Slægtled IV, Nr. 195—201.
169. o. **Sophie Margrethe** † 18 Nov. 1773.

Trettende Slægtled.

I.

Generalmajor Frantz Vilhelm Sehesteds Børn (se Nr. 130)

af 1. Ægteskab m. Barbara Løvenskiold:

170. a. **Ove Rammel**, f. 13 Marts 1757 i Nannestad Præstegæld † 21 Okt. 1838 i Kbh. (T), begr. i det Ramel-Sehestedske Kapel i Sorø. — Studerede paa Sorø og 1776 (1 April) immatr. i Kiel, 1774 (29 Jan.) Hofjunker, Kammerjunker, 1775 (7 Okt.) cand. jur., reiste udenlands, 1778 Auskultant i Økonomi- og Kommercekollegiet, 1781 (28 April) Kommitteret, 1784 (14 April) Deputeret, 1789 Medlem af Kommissionen for Hovedstadens Forsyning, 1790 Kammerherre, 1792 (1 Febr.) — 1816 (9 Febr.) Medlem af den ekstraordinære Finanskommision, 1799 ekstraordinær Assessor i Højesteret, 1803 (12 Juni) hvid Ridder, 1804 (17 Dec.) 1. Deputeret i General Landets Økonomi- og Kommercekollegium, 1808 (28 Juni) Ordensceremonimester og (10 Aug.) D.M., 1811 (28 Jan.) Gehejme-konferensraad, 1813 (7 Dec.) Præsident i Økonomi- og Kommercekollegiet, 1814—31 Medlem af den afrikanske Konsulatsdirektion, 1814 (7 Maj) tillige Præ-

- sident i det vestindisk-guineiske Rente- og Generaltoldkammer, 1816 (9 Febr.) Præsident i Generaltoldkammer og Kommercekollegiet, 1822 (26 Nov.) — 1831 (2 Marts) Medlem af den bestandige Kvægsygekommission, 1824 (9 Jan.) Gehejmestatsminister, 1826 (25 Maj) R.E. og (31 Maj) Ordensskatmester, 1828 (1 Nov.)—1831 Ordensvicekansler, 1831 Afsked med sin Konges Tak for lang og udmærket Tjeneste. — 1789 Medstifter af Selskabet for Naturhistorien, ejede sammen med Niels Tønder Lund en betydelig Insekt-samling. — Ugift.
171. b. *M a r g r e t h e*, f. 12 Juli 1758 i Nannestad, døbt 19 Juli † 20 Aug. 1838 i Glückstadt. — G. 5 Febr. 1785 paa Løvenborg m. Amtmand, Gehejmekonferensraad, hvid Ridder *T h e o d o r G e o r g S c h l a n b u s c h* (F.: Jagtjunker Frederik Georg S. og Margrethe Lovise Stuckenbroch), f. 29 Juni 1756 paa Eidsvold, døbt 4 Juli † 13 Aug. 1829 i Rendsburg.
172. c. *H e r m a n*, f. 30 Sept. 1760 † 30 Okt. s. A.
af 2. Ægteskab med Stincken Meincke:
173. d. *N i e l s*, f. 1775? †
174. e. *P e t e r*, f. 1776? †

II.

**Generallejtnant Johan Frederik Sehesteds Børn med
Pouline Fabritius Tengnagel (se Nr. 146):**

175. a. *F r e d e r i k k e M a r i e*, f. 1757, døbt 4 Juli i Søllerød † 24 Marts 1826 i Vordingborg, begr. 29 Marts. Indskrevet i Roskilde adelige Jomfrukloster. — G. 15 Aug. 1804 i Kbh. m. Vinhandler *F r e d e r i k T h e o d o r B l o m* (Navneforandring fra Dam), f. 1763 † 19 Jan. 1836 i Vordingborg, begr. 25 Jan.
176. b. *K n u d G y l d e n s t i e r n e*, f. 1759 i Kbh., døbt 6 Sept. (P) † lille.
177. c. *K n u d G y l d e n s t i e r n e*, f. 1763 i Kbh., døbt 11 Juni (Fr.Ty.) † $\frac{1}{4}$ Aar gl., begr. 12 Okt. (Fr.ty.).
178. d. *K n u d O v e* † 15 April 1765 i Randers.
179. e. *J o h a n F r e d e r i k G y l d e n s t i e r n e*, f. 1 Marts 1765 † 12 Juni 1830 i Slesvig, begr. 19 Juni fra Gottorp Kapel. — 1780 Kammerjunker, 1781 (1 Juni) Sek.lt. à la suite ved sjællandske Rytterrgmt., 1783 (22 Okt.) virkl. Sek.lt., 1787 (25 Maj) Prem.lt. ved Akerhusiske nat. Dragonrgmt., 1788 (22 Aug.) Ritmester II ved Husarrgmt., 1790 (5 Marts) forsat til Smaalenske nat. Dragonrgmt. og Kompagnichef, 1793 (31 Maj) forsat til Livrgmt. Dragoner, s. A. (30 Aug.) Ritmester ved jydsk Dragonrgmt., 1793 (4 Okt.) forsat til Livrgmt. Dragoner, 1803 (13 Maj) Major I ved holstenske Rytterrgmt.,

- 1809 (9 Okt.) Kammerherre og (5 Nov.) virkl. Oberstløjtnant, 1810 (15 Marts) forsat til Livrgmt. Dragoner, 1812 (22 Febr.) kar. Oberst, 1815 (15 Aug.) forsat til jydsk Dragonrgmt., 1816 (1 Febr.) Afsked, 1828 (1 Nov.) kar. Generalmajor. — G. 1^o 15 Okt. 1789 m. Louise Dorothea Lengnick (F.: Generalkrigskommissær Johan Lebrecht L. og Sara Maria Plade), f. 1765, døbt 11 Okt. † 1 Sept. 1795 paa Høgholm, begr. fra Tirstrup K.; 2^o 22 Juni 1797 i Tirstrup K. m. Sophie Hedevig Agathe Kaas (m. Muren) (F.: Admiral, Kammerherre Frederik Christian K. til Fraugdegaard og Christiane Elisabeth Birgitte Juul), f. 31 Okt. 1774 i Kbh., døbt 3 Nov. (B) † 9 Maj 1833 i Søllerød Sogn. (D.A.A. 1917, 245). — 7 Børn: Fjortende Slægtled I, Nr. 202—208.
180. f. **Knud Gyldenstjerne**, f. 1768 i Kbh., døbt 11 Juni (Fr.ty.) †

III.

**Oberstløjtnant Anders Sehesteds Børn med
Wibeke Marie von Pultz (se Nr. 157):**

181. a. **Niels**, f. 23 Febr. 1748 paa Rygaard, hjemmedøbt s. D., fremst. 27 Febr. i Langaa K. † 29 Dec. 1787 paa Sellebjerg, begr. 18 Jan. 1788 i Birkende K. — 1759 (30 Aug.) Kornet ref. ved jydsk Kyrassergmt., 1765 (18 Sept.) Prem.lit., 1772 (19 Febr.) Afsked. — G. 26 Okt. 1781 m. Henriette Margrethe Anna Benedicte Nørckenrone (F.: Major Johan Heinrich Christian N. og Marie Christine Dorothea von Meynen), f. 16 April 1764 i Glückstadt, døbt 19 April † 11 Maj 1818. (D.A.A. 1927, 77). — 2 Sønner: Fjortende Slægtled II, Nr. 209—210.
182. b. **Edel Margrethe**, f. 20 Febr. 1749 paa Rygaard, døbt 26 Febr. i Langaa K. † 7 Nov. 1827 i Skelskør, begr. der 15 Nov. — G. 13 Nov. 1772 paa Broholm (Oure Sg.) m. Gehejmeraad, hvid Ridder **Frederik Michael Krabbe** (F.: Regimentskvartermester Hans K. og Margrethe Eleonore Klein), f. 28 Maj 1725 i Esrom, døbt 5 Juni i Esbønderup † 26 Okt. 1796 i Skelskør, begr. der 1 Nov. (g. 1^o 1759 m. Cæcilie Andrea Bille, 1742—64; 2^o 1766 m. Christiane Charlotte Charisius, 1738—71).
183. c. **Peter**, f. 21 Juli 1750 paa Karsholm † 24 Okt. 1753 sst.
184. d. **Elisabeth**, f. 20 Sept. 1751 paa Karsholm, hjemmedøbt 24 Sept. (Østersløf Sg.) † 28 Aug. 1843 i Kbh., begr. i Hørsholm 2 Sept. — G. 1 Dec. 1775 paa Broholm m. Oberst **Arnoldus Falkenskiold** til Sæbygaard og Sophienberg (F.: Oberst Martin F. og Dorothea Sophie

- von Schack), f. 13 Juni 1743 i Kalundborg. hjemmedøbt, fremst. 28 Juni † 15 Maj 1819 paa Sophienberg, begr. Hørsholm 20 Maj. (D.A.A. 1929, 244).
185. e. *Caspar*, f. 11 Marts 1753 paa Karsholm † ung paa Broholm.
186. f. *Peter Tordenskjold*, f. 20 Aug. 1754 paa Karsholm † 27 Maj 1790 i Helsingør, begr. 3 Juni St. Olai K. — 1774 (29 Jan.) Hofjunker, s. A. Auskultant i Rente-kammeret, 1776 (10 Maj) Kammerjunker, Generalkrigs-kommissær, Tolder i Helsingør. — G. 10 Nov. 1776 m. *Sophie Magdalene Christine Charlotte Klieme*, f. 19 Nov. 1756 i Glückstadt † 10 Jan. 1789 i Helsingør, begr. St. Olai K. 26 Jan. — 2 Børn: Fjortende Slægtled III, Nr. 211—212.
187. g. *Regitze Sophie*, f. 19 Nov. 1755 paa Karsholm † 23 Febr. 1823. — G. 20 Sept. 1776 i Gudme m. Major, Hofjægermester *Ove Johan Vind til Hindemae* (F.: Oberstløjtnant Holger Christian V. og Cecilie Catharine von Bülow), f. 9 Juli 1730 † 19 Dec. 1805. (D.A.A. 1941, 89).
188. h. *Sophie Antoinette Augusta*, f. 3 April 1757 paa Brudager † 21-22 Febr. 1787 paa Kjølbysgaard, begr. Thisted K. — G. 6 Juni 1777 paa Broholm (Gudme) m. Kammerherre *Frederik Berregaard til Stamhuset Kjølbysgaard m. m.* (F.: Gehejmekonferensraad Willur B. til Stamhuset Kjølbysgaard og Beate Antonie Augusta Grevinde Reuss-Lobenstein), f. 6 April 1751 paa Antvorskov † 13 Dec. 1805 paa Frederiksro. begr. Slagelse St. Mikkels Kgd. 27 Dec. (g. 2^o m. *Ida Vilhelmine Sehested*, 1766—1839, se Nr. 192). (D.A.A. 1919, 475).
189. i. *Caspar*, f. 15 Nov. 1758 paa Brudager † 29 Jan. 1760.
190. k. *Jens Vilhelm*, f. 19 Maj 1760 paa Brudager † 24 Nov. 1817 i Kbh. — Page hos Prins Frederik, 1781 (17 Okt.) Sek.lt. med Anc. fra 1 Jan. 1780 ved 2. Husarergmt., s. A. Hofjunker, 1783 Kammerjunker, 1785 (18 Febr.) i Kornets Nr., 1786 (19 Maj) Afsked. — Ugift.
191. l. *Frederik Jørgen* til Nordskov (Salling H.) (1802—36) og Billesbølle (Vends H.) (1790—98) —, f. 13 Nov. 1761 paa Broholm, døbt 20 Nov. i Gudme † 20 Nov. 1849 i Odense. — 1780 (8 Marts) Sek.lt. à la suite ved fyenske Rgmt. Ryttere, 1782 (17 Juli) virkl. Sek.lt., 1785 fik Rgmt. Navn af Fyenske Dragonrgmt., 1788 (24 Okt.) Prem.lt., 1790 (23 April) Afsked og kar. Ritmester, 1807 (27 Nov.) kar. Major. — G. 17 Maj 1788 i Vejlev m. *Anna Marie Fabritius Tengnagel* (F.: Konferensraad Michael F. T. og Adolphine Leth), f. 19 Nov. 1765 i Odense, døbt 22 Nov. (St. K.) † 17 Maj 1835 paa Nordskov. — 10 Børn: Fjortende Slægtled IV, Nr. 213—222.
192. m. *Ida Vilhelmine*, f. 30 Juli 1766 paa Broholm † 11 Marts 1839 i Kbh. (T). — G. 1^o 10 Juli 1789 i Oure m. Kammerherre *Frederik Berregaard til Stamhuset*

Sehested.

Kjølbygaard, 1751—1805, se ovenfor Nr. 188, skilt 1801; 2^o m. Generalfiskal, Konferensraad Jens Laasbye Rottbøll til Stenalt (F.: Biskop Christian Michael R. og Christiane Hedevig Brix), f. 1766 i Aarhus, døbt 29 Sept. † 27 Juli 1824 i Kbh. (T).

193. n. *Sophie Frederikke* † lille.

194. o. *Frederikke Jørgine*, f. 4 Aug. 1773 paa Broholm, døbt 9 Aug. Oure K. † 16 Febr. 1834 i Kbh. (G). — G. 29 Sept. 1799 m. General Rasmus Krag (F.: Major Hans Hagerup K. og Dorothea Schnitler), f. 9 Aug. 1766 paa Øjen i Surendalen, døbt 17 Aug. i Øjen Hovedkirke † 3 Jan. 1838 i Kbh. (G).

IV.

Kammerherre Holger Sehesteds Børn med Edel Gersdorff (se Nr. 168):

195. a. *Niels til Stubbergaard* (Ginding H.) og Rydhave (Ginding H.) (1783) —, f. 2 Aug. 1756, hjemmedøbt s. D., fremst. 13 Aug. i Fjeldsted K. † 18 Juni 1821 i Viborg. — 1774 (29 Jan.) Hofjunker, 1775 (26 April) cand. jur. og (28 April) Kammerjunker, Auskultant i Det vestindisk-guineiske Rente- og Generaltoldkammer, 1781 (28 April) —1787 (9 Maj) Kommitteret, 1781 (16 Aug. m. Virkn. fra 22 Juni 1780) Kammerherre, 1789 (15 April) Stiftamtmand i Viborg Stift og Amtmand over Hald og Skivehus Amt, 1813 Afsked. — G. 20 Sept. 1781 i Holstebro m. Birgitte Sehested, 1765—1841, se Nr. 127. — 9 Børn: Fjortende Slægtled V., Nr. 223—231.

196. b. *Christopher Frederik*, f. 6 April 1758 † 20 Aug. 1833. — Page hos Dronningen, 1776 (1 Juni) Jagtjunker, 1777 Kammerjunker, 1790 Hofjægermester, 1802 Kammerherre, 1807 Hofjægermester og Jægermester i Københavns, Frederiksborgs, Kronborgs og Jægerpris' Distrikter, 1826 Overjægermester, Gehejmerraad. — G. 28 Juni 1794 i Kbh. (fr. Ref.) m. Marie Jacobine Henriette Fabritius (F.: Bankkommissær, Etatsraad Gotthilf Just F. og Mariane Bruyer), f. 20 Aug. 1774 i Hanau † 28 Okt. 1819. — Uden Børn.

197. c. *Elisabeth Nicoline*, f. 16 Aug. 1760 i Fredericia, døbt 26 Aug. (Mich.) † 12 Marts 1837 i Skanderborg. — G. 1^o 23 Aug. 1786 i Horsens m. Kammerjunker, Premierløjtnant Gerhard Didrik Levetzau til Kjærsholm (F.: Stiftamtmand, Gehejmerraad Hans Frederik L. til Oxholm m. m. og Sophia von Eyndten), f. 16 Dec. 1755 i Aarhus, døbt 22 Dec. (V.F.) † 20 Febr. 1791 i Skanderborg. (D.A.A. 1890, 333); 2^o 19 Dec. 1806 i Skanderborg m. Sognepræst i Skanderborg Christian Fabricius (F.: Sognepræst i Rise Hans Tage F. og Adrienne van Meurs), f. 12 Dec. 1753 i Dalum † 30

Sehested.

- Aug. 1819 i Skanderborg. (Han g. 1^o m. Anna Marie Rasmussen † 1804).
198. d. *Margrethe* Christopherine Frederikke til Himmestrup (Middelsom H.) (1816) —, f. 3 Nov. 1761 i Nyborg, døbt 4 s. M. † 14 Dec. 1847 paa Himmestrup. — Indskrevet i Odense adelige Jomfrukloster 1776, Klosterjomfru 1798. Oprettede 1842 et Legat for de Fattige i Lee Sogn. — G. 16 Aug. 1804 m. Birkerdommer, Kancelliraad Christian Hedegaard til Himmestrup (F.: Lars H.), f. 1764, døbt 2 Sept. i Aale † 7 Jan. 1816 paa Himmestrup.
199. e. *Jens* til Thorsagergaard (Sønderlyng H.) —, f. 4 Dec. 1762, døbt i Dec. i Velling K. † 7 Juni 1830 paa Thorsagergaard. — 1781 (18 Juli) Sek.lt. à la suite ved jydsk Inf.rgmt., 1783 (13 Aug.) virkl. Sek.lt., Rgmt. fik 1790 Navneforandring til Fyenske Inf.rgmt., s. A. (23 April) kar. og 1791 (30 Dec.) virkl. Prem.lt., 1792 Kammerjunker, 1799 (22 Nov.) kar. Kaptajn, 1801 (15 Maj) Stabskaptajn, 1803 (29 April) Afsked og (20 Maj) kar. Major. — G. 10 Maj 1811 i Viskum m. *Elisabeth* Sandberg (F.: Skovrider i Løvskaal Anders S.), f. 1774, døbt Dom. 4. p. Pasch. (1 Maj) i Skiern † 7 Juni 1863, begr. 15 s. M. i Viskum. (Hun g. 1^o m. Forvalter Anders Svendsen). — 1 Datter: Fjortende Slægtled VI, Nr. 232.
200. f. *Sophie Amalie Elisabeth* Birgitte, f. 25 Aug. 1764 † s. A.
201. g. *Holger* Skeel, f. 9 Juni 1766, døbt 9 Juli i Junget K. † 18 Aug. 1839 i Viborg. — 1777—84 Landkadet, 1786 (1 Sept.) Fændrik à la suite ved Fyenske Inf.rgmt., 1788 (10 Okt.) i Nr., 1789 (11 Dec.) forsat til 2. Batl. let Infanteri (1790: 2. sjællandske Batl. let Inf.), 1798 (23 Febr.) kar. og 1799 (15 Marts) virkl. Prem.lt., 1803 (10 Juni) Stabskaptajn, 1807 (30 Okt.) Kompagnichef, 1816 (25 Jan.) Afsked og kar. Major, 1833 (3 Nov.) kar. Oberstløjtnant. — G. 30 Nov. 1808 i Burg, Ditmarsken, m. *Christiane* Metzner, f. 16 Sept. 1790 i Meldorf † 3 Okt. 1831 i Viborg. — 7 Børn: Fjortende Slægtled VII, Nr. 233—239.

Fjortende Slægtled.

1.

Generalmajor, Kammerherre Frederik Gyldenstjerne Sehesteds Børn (se Nr. 179)

af 2. Ægteskab m. Hedevig Kaas:

202. a. *Christian Frederik* Gyldenstjerne, f. 25 Aug. 1804 † 18 Nov 1876 i Kbh., begr. i Det Ramel-

- Sehestedske Kapel i Sorø. — 1817 (25 Maj) Kadet, 1820 (15 Jan., udn. 1822, 26 Febr.) Sek.lt. à la suite ved sjællandske Lansenergmt., 1824 (17 Febr.) forsat til Livrgmt. Kyrasserer, s. A. (4 Dec.) Kammerjunker, 1828 (15 Marts) i Nr., 1833 (13 Febr.) kar. og 1837 (16 Maj) virkl. Prem.lt., 1841 (1 Juli) Ritmesters Anc., 1842 (1 Juli) forsat til Hestgarden, 1843 (14 Juni) R*, 1846 (1 Juli) Adjutant hos Kongen, 1848 (21 Jan.) Ritmester à la suite, 1849 (1 Dec.) kar. Major og (27 Dec.) D.M., 1854 (13 Marts) Afsked, 1867 (26 Maj) Kammerherre. — (S.Sv.3) (Pr.R.Ø.3) (F.Æ.L.4). — Ugift.
203. b. *Julius Rammel Gyldenstjerne*, f. 1806 † 21 April 1879 paa Oringe. — 1829 Kammerjunker, 1832 surnumerær Fuldmægtig ved Gouvernementet i Ostindien.
204. c. *Pouline Louise Elisabeth*, f. 1807 † 5 Sept. 1853 i Taarbæk, begr. 6 Sept. i Søllerød.
205. d. *George Bernadotte*, f. 28 Juli 1808 i Itzehoe, døbt 9 Sept. † 16 Aug. 1873 i Vedbæk, begr. 22 s. M. i Søllerød. — Forstkandidat i Kiel, 1827 Forst- og Jagtjunker, 1835 lønnet Forstkandidat, 1840 Kammerjunker, 1863 Kammerherre. — G. 23 April 1837 i Søllerød m. Eleonora Sophie Frederikke Hoppe (F.: Kammerherre, Hofjægermester Frederik H. til Rosenfeld og Josephine Skeel), f. 5 Sept. 1807 paa Sæbygaard, døbt 9 Okt. i Sæby K. † 24 Maj 1866 i Vedbæk, begr. 28 s. M. i Søllerød. (D.A.A. 1941, 40). — 4 Døtre: Femtende Slægtled I, Nr. 240—243.
206. e. *Caroline*, f. 3 Nov. 1809 i Itzehoe † 8—9 Sept. 1875 i Kbh. — 1849 Hofdame og 1870 Hofmesterinde hos Arveprinsesse Caroline; 1849 indskrevet i Hofplads i Vallø. — G. 20 Marts 1850 i Kbh. (Kong Georgs Palæ) m. Hofchef hos Arveprinsesse Caroline, Oberst, Kammerherre Sigvard Thomas Valdemar Rømeling (F.: Generalmajor, Kammerherre Carl R. og Ane Johanne Neergaard), f. 25 Aug. 1809 i Kbh. (Fødselstift.), døbt 2 Sept. sst. † 16 Marts 1878 i Kbh. (G). (D.A.A. 1929, 260).
207. f. *Hannibal Adelsteen Eppinger*, f. 31 Okt. 1811 i Lyngby † 16 Nov. 1871 i Kbh. — 1827 (1 Jan.) Kadet, 1831 (1 Maj, fra 19 Dec. 1830) Sek.lt. à la suite ved Oldenburgske Inf.rgmt., 1833 (22 Jan.) Kammerjunker, 1834 (1 April) forsat til Prins Frederik Ferdinands Rgmt. lette Dragoner, 1840 (28 Juni) kar. Prem.lt., 1842 (1 Juli) Prem.lt. i Nr. ved 3. Dragonrgmt., 1849 (22 Jan.) Ritmesters Anc., 1850 (6 Okt.) kar. Ritmester, 1852 (28 Maj) Ritmester II, 1854 (6 April) Ritmester I ved 2. Dragonrgmt., 1862 (28 Aug.) kar. Major og (6 Okt.) R*, 1864 (19 Febr.) Afsked,

Sehested.

1867 Kammerherre, 1869 (12 Aug.) kar. Oberst. — G. 5 Juli 1841 m. Eva Christine Clementsen (F.: Toldkasserer i Aarhus, Justitsraad Jens C. og Eva Frederikke Schiøth), f. 3 Marts 1810 † 22 Sept. 1893 i Kbh. — 1 Søn: Femtende Slægtled II, Nr. 244.

208. g. *Ove Alexander Gyldenstjerne*, f. 13 Marts 1814 i Lyngby † 23 Dec. 1887 i Kbh. — 1850 Kammerjunker. — Ugift.

II.

Premierløjtnant Niels Sehesteds Sønner med Henriette Margrethe Anna Benedicte Nør- ckenecrone (se Nr. 181):

209. a. *Anders* til Stamhuset Broholm (1811) —, f. 1784 paa Selleberg (Tvilling), hjemmedøbt, fremstillet i Birkende 12 Juli † 27 Juni 1819 paa Broholm, begr. 1 Juli i Gudme. — 1790 (21 Maj) Kornet à la suite ved holstenske Rytterregt., 1799 (12 April) kar. Sek.-lt., 1803 (21 Jan.) Afsked, erklæret umyndig. — G. 1811 m. *Edel Marie Kjær* (F.: Degn Peter Bernhardt K. og Laurine Friis), f. 1789 i Marslev, hjemmedøbt, fremstillet 27. Nov. † 19 Nov. 1839 paa Broholm, begr. 23 Nov. i Gudme. — 1 Søn: Femtende Slægtled III, Nr. 245.
210. b. *Christian*, f. 1784 paa Selleberg (Tvilling), hjemmedøbt, fremstillet i Birkende 12 Juli † s. A., begr. 18 Okt. fra Birkende K.

III.

Generalkrigskommissær Peter Tordenskiold Sehesteds Børn med Sophie Magdalene Klieme

(se Nr. 186):

211. a. *Sophie Petronelle*, f. 13 Jan. 1773 † 20 Juni 1827 paa Broholm. — G. 1^o m. Generalkrigskommissær Eskild Salomon Lindegaard til Julskov (F.: Justitsraad Lauritz L. og Frederikke Dorthea Ebbesen), f. 1766 † 3 Juni 1811 i Odense, skilt paa Bryllupsdagen; 2^o 30 Juni 1800 i Kbh. (V.F.) m. Apoteker og Assessor ved Kongsberg Sølvværk *Martin Henrik Ingversen* (F.: Apoteker i Fredericia Casimir Martin I. og Gyde Marie Pagh), f. 7 Aug. 1773 i Fredericia † 17 April 1810; 3^o m. Guldsmed(?) i Korsør Nyegaard.
212. b. *Hannibal*, f. 1780 † 1785 i Helsingør, begr. 23 Febr. i St. Olai K.

IV.

**Major Frederik Sehesteds Børn med Anna
Marie Fabritius Tøngnagel (se Nr. 191):**

213. a. *Vibeke Adolphine*, f. 9 Marts 1789 i Kbh., hjemmedøbt 10 Marts, fremst. 6 April (G) † 2 Juni 1873 i Kbh. — 1799 indskrevet i Roskilde adelige Jomfrukloster. — G. 14 April 1813 i Gjestelev K. m. Major Niels Heramb (F.: Guldbrand Johannesen og Eli Toresdatter Heramb), f. 14 Marts 1779 i Ringsager, døbt 17 s. M. † 12 Jan. 1841.
214. b. *Andreas (Ali) Michael* til Fraugdegaard (Aasum H.) (1822) —, f. 23 Jan. 1790 i Odense † 4 Juni 1850 paa Fraugdegaard, begr. 11 Juni i Fraugde K. — Frikorporal ved Fyenske Dragonrgmt., 1808 (20 Marts) Fændrik ved Kongens Rgmt., 1809 (21 Febr.) Afsked efter Ansøgning og s. A. Brigadier i Les Gardes du Corps i Westfalen, 1810 Maréchal de Logis, 1810 Løjtnant ved 2. Kyrasserrgmt. i Homburg, 1811 Kaptajn, deltog 1812 i Toget til Rusland, var derefter i hanseatisk Tjeneste, 1814 Afsked, derpaa i russisk Tjeneste, 1818 Stabsritmester ved Orenburgske Ulanregmt., 1821 tilbage til Danmark, deltog i 1848 i Felttoget som Herregaardsskytte. — G. 1818 i St. Petersborg m. *Vilhelmine Meyer* (F.: Generalkonsul i St. Petersborg *Johan Ludvig M.* og *Johanne Justine Brauer*), f. 5 Juni 1798 i St. Petersborg † 28 Jan. 1850 paa Fraugdegaard, begr. 2 Febr. i Fraugde K. — 10 Børn: Femtende Slægtled IV, Nr. 246—255.
215. c. *Ludolf Frederik Buchwald*, f. 11 Nov. 1791 (Tvilling) † 10 Sept. 1869 paa Frederiksberg. — 1809 (10 Aug.) Sek.lt. à la suite ved Kongens Rgmt. annekt. Batl., 1810 (8 Marts) i Nr. ved 3 Batl. Jægerkomp., 1814 (11 Juni) Afsked, 1817 Kammerjunker. — Ejede 1845—50 Dyrehavegaard ved Kolding. — G. 19 Aug. 1836 i Nørre Søby K. m. *Birgitte Sophie Caroline Hillerup*, f. 23 April 1806 † 14 Dec. 1887 i Kbh. — Uden Børn.
216. d. *Johan Sophus*, f. 11 Nov. 1791 (Tvilling) †
217. e. *Regitze Sophie*, f. 25 Dec. 1793 paa Billesbølle, hjemmedøbt 26 Dec., fremst. 6 Febr. 1794 i Fjeldsted K. † 26 April 1867. — 1799 indskrevet i Roskilde adelige Jomfrukloster. — G. 23 Nov. 1811 i Gjestelev K. m. Toldforvalter i Kerteminde, Ritmester *Carl Rudolph Jacob von Schubart* til Selleberg (F.: Toldinspektør, Ritmester *Herman Michael Christian v. S.* til *Anderupgaard* og *Elisabeth Ramus*), f. 29 Juni 1775 i Assens, døbt 11 Juli † 28 Marts 1847 i Odense.
218. f. *Jens Vilhelm*, f. 23 Nov. 1796 † 20 Nov. 1845.

219. g. *Hedevig*, f. 16 Marts 1798 i Odense, hjemmedøbt 20 Marts, fremst. 27 April (St. K.) † 5 Dec. 1878 i Kbh. — 1799 indskrevet i Roskilde adelige Jomfrukloster. — G. 13 Dec. 1815 m. Overkrigskommisær Erik Christian Tommerup til Lammehave (F.: Degn Hans T. og Anne Kirstine Staal), f. 1783 i Hillerslev, døbt Dom. 7. p. Trin. (3 Aug.) † 9 Sept. 1829 paa Hvidkilde.
220. h. *Octavia Frederikke Marie*, f. 23 Dec. 1799 i Odense, døbt 26 Dec. (St. H.) † 27 Juni 1882 i Odense, begr. St. Hans Kgd. — 1801 indskrevet i Roskilde adelige Jomfrukloster. — G. 30 Aug. 1842 m. Ritmester Andreas Peter Amle (F.: Skipper Kristen Andreassen A. og Kristine Andersdatter), f. 24 Aug. 1796 i Kbh., døbt 9 Sept. (N) † 25 Nov. 1881 i Odense, begr. 3 Dec. St. Hans Kgd.
221. i. *Hannibal*, f. 25 Dec. 1801 † 22 Nov. 1839 i Odense, begr. 28 Nov. fra Slesvig Domk. — 1815 (22 Juni) Kadet, 1819 (28 Dec., fra 18 Jan.) Sek.lt. ved Fyenske Rgmt. lette Dragoner, 1824 (18 Dec.) Kammerjunker, 1825 (20 Juli) i Nr., 1829 (18 Nov.) kar. Prem.lt., 1838 (20 Maj) forsat til Jydske Rgmt., lette Dragoner, 1839 (17 April) Prem.lt. — Ugift.
222. k. *Christian Frederik Skeel*, f. 25 Maj 1805 paa Nordskov, døbt 7 Juli i Gjestev K. † 28 Febr. 1811 sst.

V.

**Stiftamtmand, Kammerherre Niels Sehesteds
Børn med Birgitte Sehested (se Nr. 195):**

223. a. Dødfødt Datter 1783 i Kbh.
224. b. *Edel Margrethe Øllegaard*, f. 5 Sept. 1784 i Kbh., døbt 20 Sept. (N) † 3 Nov. 1830. — 1790 indskrevet i Venmetofte adelige Jomfrukloster. — G. 10 Febr. 1810 i Skanderborg m. Løjtnant Caspar Frederik Preetzmann.
225. c. *Jens* til Store Restrup (Tørrild H.) (1811—15 og 1816—30) og Testrupgaard (Vor H.) (1817—66) —, f. 14 Marts 1786 i Kbh., hjemmedøbt s. D. fremst. 10 April (N) † 26 Okt. 1878 i Uggerslev. — 1790 (28 Maj) Kornet uden Anc. ved Slesvigske Rgmt. Ryttere, 1799 (3 Febr.) Fændrik reformé ved Danske Livrgmt., 1803 (23 Dec.) Fændrik ved 2. Jydske Inf. Rgmt., 1804 (19 Okt) kar. og 1806 (7 Marts) virkl. Sek.lt., s. A. (26 Dec.) Premlt., 1809 (16 Dec.) à la suite, 1813 (3 Aug.) Afsked, 1814 (30 Aug.) kar. Kaptajn. — G. 1 Maj 1810 i Rudkøbing m. *Martha Catharina Kjær* (F.: Købmand Hans Jørgensen K. og Dorthea Helene Christendatter Skibsbygger), f. 8 Maj 1792 i Rudkøbing, døbt 12 Maj † 3 Maj 1864 paa Sølund. — 8 Børn: Femtende Slægtled V, Nr. 256—63.

226. d. *Holger*, f. 12 Juli 1787 paa Rydhave, døbt 18 s. M. i Ryde K. † 14 Febr. 1827 i Kbh. (G). — 1790 (28 Maj) Fændrik uden Anc. ved Jydske Rgmt. lette Dragoner, 1799 (8 Febr.) à la suite ved Arveprins Frederiks Rgmt., 1803 (23 Dec.) ved 2. Jydske Inf. Rgmt., 1804 (19 Okt.) kar. og 1806 virkl. Sek.lt., 1809 (21 Juni) Premlt., 1812 (6 Okt.) Stabskaptajn. 1813 (26 Okt.) Kompagnichef ved Kronens Rgmt., 1815 (15 Aug.) i Nr., 1816 (24 Sept.) Kammerjunker, 1820 (29 Okt.) à la suite, 1822 (26 April) Afsked. — Ugift.
227. e. *Poul*, f. 9 Nov. 1788 paa Rydhave, hjemmedøbt, fremst. 18 Dec. i Ryde K. † 30 Sept. 1834 i Skive. — Branddirektør i Gl. Skivehus Amt. — G. 5 Juli 1817 i Skive m. *Eva Louise Bülow* (F.: Generalmajor Frederik Rubeck Christian B. og Henrikke Marie Kold), f. 1792, døbt 13 Juni i Skorup † 3 Juli 1824. — 2 Børn: Femtende Slægtled VI, Nr. 264—265.
228. f. *Børge*, f. 19 Juli 1791 i Viborg, døbt 26 Aug. i Domk. † 11 Juni 1845 i Holstebro. — 1816 (April) exam. jur., s. A. (30 Aug.) Prøveprokurator ved Retterne i Ringkøbing Amt, 1820 (14 Juni) Prokurator ved Retterne i Viborg Stift og Ringkøbing Amt, bosat i Holstebro. — G. 23 Maj 1842 i Stouby m. *Johanne Nicolette Joachimine Müllersen* (F.: Kaptajn Carl Johan Frederik M. og Ottine Sophie Dorothea Adler), f. 2 Maj 1788 i Holstebro, hjemmedøbt 8 Maj, fremst. 16 Juni † 5 Jan. 1875 i Horsens, begr. 12 Jan. — Uden Børn.
229. g. *Ove*, f. 1 Jan. 1793 i Viborg † 7 Jan. 1832 i Aalborg. — Toldbetjent i Aalborg. — Ugift.
230. h. *Elisabeth Birgitte*, f. 25 Juni 1794 i Viborg, hjemmedøbt, fremst. 21 Aug. i Domk. † 24 Aug. 1877 i Kbh. — Indskrevet i Støvringgaards og Estvadgaards Klostre. — G. 31 Aug. 1821 i Ryde m. Kammerjunker *Johannes Preetzmann* (F.: Toldinspektør, Etatsraad Christian P. og Christiane Sophie von Bertouch), f. 1 Dec. 1792 i Nibe, hjemmedøbt, fremst. 21 Dec. † 18 April 1842 paa Lille Himmestrup. Ejer af Store og Lille Himmestrup, Lee Sogn.
231. i. *Christian*, f. 9 Febr. 1796 i Viborg † 2 Maj s. A. sst.

VI.

Major Jens Sehesteds Datter med Elisabeth Sandberg (se Nr. 199):

232. a. *Edel Christine Margrethe*, f. 29 Okt. 1812 paa Thorsagergaard, hjemmedøbt 30 s. M., fremst. 17 Dec. i Viskum K. † 26 Nov. 1884 i Viborg. — G. 22 Nov. 1842 med Købmand i Viborg *Anders Vilhelm Sandberg* (F.: Fuldmægtig Clemmen S. og Birgitte Vorsberg), f. 8 Dec. 1816 i Næstved, hjemmedøbt

Sehested.

17 Dec., fremst. 30 Maj 1817 i St. Mortens K. † 22 Juli 1898.

VII.

Oberstløjtnant Holger Sehesteds Børn med Christiane Metzner (se Nr. 201):

233. a. *Frantz Christopher Holger*, f. 15 Aug. 1810 i Kbh., døbt 6 Sept. (F) † 9 April 1884 i Kbh. — 1826 (1 Jan.) Kadet, 1831 (1 Jan., fra 15 Dec. 1829) Sek.lt. ved Prins Christian Frederiks Rgmt., 1838 (13 Jan.) Prem.lt., 1840 (28 Juni) Hofjunker, 1842 (1 Juli) ved 6 Batl., 1845 (28 Juni) Hofjunker, 1848 (17 Juli) Kaptajn II, 1850 (14 Jan.) Kaptajn I, s. A. (3 April) Afsked. — G. 20 Okt. 1834 i Kbh. (G) m. *Christiane Emilie Schou* (F.: Skrædermester Jens S. og Anne Birgitte Kiergaard), f. 3 April 1808 i Kbh., døbt 7 Maj (H) † 9 Marts 1883. — 2 Døtre: Femtende Slægtled VII, Nr. 266—267.
234. b. *Peter Bendix Metzner*, f. 16 Aug. 1812 i Kbh., døbt 16 Sept. (G) † 15 Aug. 1813 sst.
235. c. *Fedel Margrethe Beate Cathrine*, f. 3 Sept. 1814 i Kbh., døbt 4 Maj 1815 (C) † 10 Juni 1906 i Horsens. — Indskrevet i Thaarupgaards Kloster.
236. d. *Elisabeth Birgitte*, f. 11 Sept. 1815 † 1818.
237. e. *Christine Margrethe*, f. 1817 † 21 Febr. 1818 i Kbh. (G).
238. f. *Christensine Elisabeth Margrethe Christopherine Frederikke*, f. 18 Dec. 1818 i Kbh., døbt 13 Maj (G) † 13 Juni 1905 i Kbh. — G. 18 Dec. 1847 i Viborg m. Direktør ved Straffeanstalten i Horsens, Etatsraad *Christian Magdalus Jespersen* (F.: Landsverrestitutionsjustitiarius, Konferensraad Jesper J. og Mette Marie Bang), f. 15 Febr. 1809 i Viborg † 18 Nov. 1873 i Kbh. (H). (Han g. 1^o 1838 m. Vilhelmine Caroline Leopoldine Stockfleth, 1817—45).
239. g. *Jens Christopher Niels*, f. 4 Febr. 1820 i Kbh., døbt 11 April (G) † 27 Jan. 1890 i Kbh. — 1844 Sek.lt. af Inf. Krigsreserve, 1847 Hofjunker, 1849 Prem.lt., 1851 Kaptajn, 1861 Kammerjunker.

Femtende Slægtled.

I.

Kammerherre George Sehesteds Døtre med Sophie Hoppe (se Nr. 205):

240. a. *Marie Sophie Josephine Gyldenstjerne*, f. 24 Maj 1838 paa Enrum i Vedbæk. døbt i Sølle-

Sehested.

- rød 28 Juli † 30 Juni 1859 i Vedbæk, begr. 4 Juli i Søllerød. — 1841 indskrevet i Vallø.
241. b. *Hedevig* Agathe Gyldenstierne, f. 23 Sept. 1839 paa Enrum, døbt i Søllerød 19 April 1840 † 20 Juli 1855 i Vedbæk, begr. 24 Juli i Søllerød. — 1841 indskrevet i Vallø.
242. c. *Elisabeth* Gyldenstierne, f. 11 Nov. 1840 paa Enrum, døbt 18 Juli 1841 i Søllerød † 18 Dec. 1900 i Kbh. — 1843 indskrevet i Vallø. — G. 4 Juni 1870 i Søllerød m. Jægermester *Bertram* Christian Bruns (F.: Major Ludvig Nicolai B. og Karen Toperine From), f. 6 Nov. 1836 † 3 Okt. 1897.
243. d. *Henriette* Johanne Valentine, f. 10 Sept. 1843 paa Enrum, døbt 26 Juni 1844 i Søllerød † 18 Maj 1922 i Kbh. — 1849 indskrevet i Vallø. — G. 10 Nov. 1863 i Søllerød m. Ritmester *Edouard* Gustav Gotschalk (F.: Vekselmægler *Eduard* G. og Cathinka Hampton Kierulf), f. 21 Febr. 1828 i Kbh., døbt 3 Aug. (P) † 14 April 1912 i Kbh.

II.

Oberst, Kammerherre Hannibal Sehesteds Søn med Eva Clementsen (se Nr. 207):

244. a. *Frederik Ferdinand* Gyldenstierne, f. 6 Maj 1842 † 25 Marts 1855 paa Herlufsholm.

III.

Stamhusbesidder Anders Sehesteds Søn med Edel Marie Kjær (se Nr. 209):

245. a. *Niels Frederik* Bernhard til Stamhuset Broholm (1839) og Addithus Skov —, f. 20 Febr. 1813 paa Broholm † 15 Jan. 1882 sst., begr. Gudme. — 1827 —28 Elev paa Sorø Akademi, 1839 Jægermester, 1847 Suppleant i Stænderforsamlingen, deltog som Herregaardsskytte og Ordonnansofficer i Krigen 1848—50, 1848 (29 Dec. med Anc. fra 13 Sept.) R*, 1859 Medlem af Svendborg Amtsraad, 1860 (17 Febr.) Hofjægermester, 1864 Medlem af Rigsraadets Landsting, 1874 (21 Maj) D.M., 1878 (8 April) Kammerherre. — Restaure-rede 1839—40 Broholm. — 1858 Medstifter og Medbestyrer af Brandforsikringen for Bygninger i det danske Monarchie, 1859 Repræsentant for Landets almindelige Brandforsikring. 1859 Vicepræsident i den 7. Landmandsforsamling i Haderslev. — Indlagde sig stor Fortjeneste som Godsejer og som Oldgransker. (E.M.1). — G. 29 Juni 1839 i Kbh. (G) m. *Charlotte* Christine Linde (F.: Oberst, Kammerherre *Georg* L. og *Karen* Rothe), f. 5 Juli 1819 i Kbh. (G) † 19 Jan.

Sehested.

1894 paa Broholm, begr. Gudme. — Ejede indtil 1893 Tøstrupgaard (Nr. Diurs H.). Ægtefællerne oprettede 1864 Lundeberg Invalideanstalt til Fordel for Krigsinvalider og deres Enker. — 14 Børn: Sekstende Slægtled I, Nr. 268—281.

IV.

Godsejer, Ritmester Ali Sehesteds Børn med Vilhelmine Meyer (se Nr. 214):

246. a. *Frederik Johan*, f. 18 Nov. 1818 i St. Petersborg † 15 Marts 1899 paa Frederiksborg, begr. i Gentofte. — 1837 (1 Maj) Kadet, 1838 (1 Maj med Anc. fra 1 Jan.) Sek.lt. à la suite ved sjællandske Landsenergmt., 1839 (1 Maj) i Nr., 1842 (1 Juli) ved 2. Dragonrgmt., 1848 (12 Aug.) Prem.lt., 1849 (1 Marts) ved 6. Dragonrgmt., 1858 (15 Aug.) ved Husarrgmt. og kar. Ritmester, 1862 (1 Jan.) Ritmester II, 1863 (22 Dec.) Ritmester I, 1864 (25 Juli) R*, 1865 (7 Juni) Afsked. (E.M.1.2.). — G. 8 April 1851 i Huset (Gentofte Sg.) m. Severine Louise Vilhelmine Bodenhoff (F.: Major Rasmus Frederich B. og Vilhelmine Bolette Haste), f. 20 Maj 1815 paa Jægersborg † 27 Sept. 1878 i Hilerød, begr. 2 Okt. i Gentofte. — 1 Søn: Sekstende Slægtled II, Nr. 282.
247. b. *Hannibal*, f. 19 Juli 1820 i St. Petersborg † 3 Nov. 1900 i Kbh. — 1837 (24 Maj, med Anc. fra 28 Sept. 1836) Sek.lt. à la suite ved fynske lette Rgmt. Dragoner, 1839 (17 April) Prem.lt., 1842 (1 Juli) i Nr. ved 5. Dragonrgmt., 1847 (1 Juli) ved 1. Dragonrgmt., 1848 (13 Sept.) R*, 1849 (1 Marts) forsat til 5. Dragonrgmt., saaret 28 Juli 1850 ved Forpostfægtning syd for Slesvig, 1851 (16 Marts) Ritmesters Anc., 1852 (6 Jan.) kar. Ritmester, 1854 (1 Maj) à la suite, 1858 (29 Aug.) Ritmester II ved 6. Dragonrgmt., 1862 (1 Jan.) Ritmester I, 1864 (11 Nov.) D.M., 1865 (29 April) Afsked. (E.M.1.2.) (S.Sv.3.)
248. c. *Johanne*, f. 14 Juli 1822 paa Fraugdegaard † 12 April 1824.
249. d. *Olga Marie*, f. 31 Dec. 1823 paa Fraugdegaard † 23 April 1903 i Kbh. — 1836 indskrevet i Odense adelige Jomfrukloster, 1874 Klosterjomfru, 1887 udtraadt.
250. e. *Alexander*, f. 7 Marts 1825 paa Fraugdegaard † faldet 6 Juli 1849 ved Fredericia. — 1847 Student (Herlufsholm), 1848 Løjtnant ved 2. Jægerbatl.
251. f. *Constantin*, f. 13 Jan. 1827 paa Fraugdegaard † — Udvandrede 1853 til Australien.
252. g. *Octavia Helene*, f. 11 Marts 1828 paa Fraugdegaard † 4 April 1916 paa Frederiksborg, begr. Fraugde Kgd. — G. 14 Juli 1852 m. Oberst Frederik Jørgen Heramb (F.: Major Niels H. og Adolphine Sehested, Nr.

Sehested.

- 213), f. 4 Marts 1816 † 12 Okt. 1894 i Kbh., begr. Garn. Kgd.
253. h. *Euphrosyne (Effi) Constance*, f. 9 Maj 1830 paa Fraugdegaard † 28 Maj 1898 i Kbh. — G. 17 Aug. 1852 i Dalum m. Ritmester, Hofjægermester Wilhelm Sophus Herman Ferdinand Benzon (F.: Kammerherre Christian Friderich Otto B. til Stamhuset Lønborggaard og Christiansdal m. m. og Nielsine Jermin), f. 14 Juli 1827 paa Christiansdal † 16 Febr. 1911 i Kbh. (D.A.A. 1937, 21).
254. i. *Amalie (Maja) Wilhelmine*, f. 25 Juni 1831 paa Fraugdegaard † 19 Febr. 1928 paa Frederiksberg. — G. 19 Juli 1855 i Fraugde K. m. Oberst, Kammerjunker Diderik William Hegermann-Lindencrone (F.: Generalløjtnant, Kammerherre Johan Hendrik H.-L. og Louise Lindencrone), f. 23 April 1817 † 5 Okt. 1885 i Kbh. (D.A.A. 1941, 31).
255. k. *Andreas Michael Magnus Steen*, f. 10 Dec. 1838 paa Fraugdegaard, døbt 7 Sept. 1839 i Fraugde K. † 4 Nov. 1922 paa Frederiksberg. Urnen nedsat 15 Nov. paa Køng Kgd. — Besidder af Det Andreas Sehestedske Fraugdegaardske Fideikommiss. — 1856 (1 Nov.) Kadet, 1859 (1 Nov.) Sek.lt. ved Gardehusarrgmt., 1867 (19 Sept.) Afsked og kar. Prem.lt., 1894 (29 Okt.) kar. Ritmester, Forpagter af Tjele, senere af Jægerspris, Forretningsfører for Dansk røde Kors, 1901 (19 Juli) R*. (E.M.2) (L.E.Kr.5). — G. 16 Jan. 1866 i Lyngby m. Elisabeth Caroline Louise Leth (F.: Justitsraad Lauritz Christian Frederik L. og Edel Caroline de Leth), f. 12 Nov. 1841 paa Sallerupgaard, hjemmedøbt 14 Febr. 1842, fremst. 17 Juni i Køng † 18 Maj 1897 i Kbh., begr. 26 Maj paa Køng Kgd. — 3 Børn: Sekstende Slægtled III, Nr. 283—285.

V.

Kaptajn Jens Sehesteds Børn med Martha Catharina Kjær (se Nr. 225):

256. a. *Sophie Elisabeth*, f. 30 Juli 1810 i Rudkøbing † 31 Jan. 1857 i Skanderborg. — 1810 indskrevet i Vemmetofte adelige Jomfrukloster.
257. b. *Hans Frederik*, f. i Jan. 1812 paa Store Restrup, hjemmedøbt 21 Jan., fremst. 9 Sept. i Gudbjerg † 26 April 1819, begr. i Kattrup.
258. c. *Niels*, f. 28 Jan. 1814 paa St. Restrup † 17 Jan. 1899 i Odense. — 1837 Student (privat dim.), 1850 (14 Jan.) cand. theol., Huslærer og Lærer ved Københavns kommunale Skolevæsen, 1861 (16 Nov.) personel Kapellan i Skørping og Frær, ordineret 18 Dec., 1864—65 vikarierende Præst i Ousted-Taaning, 1866 (17 Febr.) Sogne-

Sehested.

- præst for Askø, 1874 (24 April) for Uggerslev og Nørre Højrup, 1888 (29 Nov.) Afsked. — G. 8 Maj 1866 i Laasby m. Sophie Caroline August a Petersen (F.: Farver Jens P. og Anne Cathrine Wiuff), f. 6 Nov. 1841 i Odense † 21 Juni 1920 i Kbh. — 4 Døtre: Sekstende Slægtled IV, Nr. 286—289.
259. d. *Elisabeth Birgitte*, f. 11 Sept. 1815 paa St. Restrup †
260. e. *Dorothea Helene*, f. 12 Nov. 1818 paa Testrup, døbt Kattrup K. † 16 Nov. 1869 paa Kalbygaard, begr. Laasby Kgd. — G. 18 April 1848 i Kattrup K. m. Kammeraad *Adolf Erik Kristian Lange* til Kalbygaard (F.: Forpagter, Løjtnant Thor Næve L. og Kattrine Lassen), f. 9 Juni 1816 paa Nordenbrogaard † 16 Aug. 1882 paa Kalbygaard, begr. Laasby Kgd.
261. f. *Edel Margrethe*, f. 25 April 1820 paa Testrup, døbt Kattrup K. † 25 Juli 1866. — Ugift.
262. g. *Margrethe Christofferine Frederikke*, f. 21 Febr. 1825 paa Testrup † 6 Juli 1837 sst.
263. h. *Christoffer Frederik*, f. 6 Okt. 1827 paa Testrup † 20 Juni 1869 i Skanderborg. — Gaardejer i Torslev, Dronninglund H. — G. 14 Nov. 1861 m. *Jørgine Møller*, f. 23 Okt. 1839 † 14 Marts 1881. — 4 Børn: Sekstende Slægtled V, Nr. 290—293.

VI.

Branddirektør Poul Sehesteds Børn med Eva Louise Bülow (se Nr. 227):

264. a. *Niels*, f. 13 Sept. 1817 i Skive † — Muligvis 1846 Patrouillebetjent mellem Nørre- og Sønderjylland.
265. b. *Birgitte Sophie Elisabeth*, f. 11 Dec. 1824 i Skive † 21 Jan. 1902 i Kbh. — G. 5 Febr. 1856 m. Kaptajn *Harald Larsen*, f. 23 Nov. 1828 † 18 Marts 1900.

VII.

Kaptajn, Kammerjunker Holger Sehesteds Døtre med Christiane Emilie Schou (se Nr. 233):

266. a. *Christiane Margrethe*, f. 16 Febr. 1836 i Kbh., døbt 6 Juli (G) † 26 April 1896 i Kbh. — 1870 indskrevet i Vallø. — G. 8 Febr. 1879 m. Proprietær, Sagfører, exam. jur. *Frederik Wilhelm Leopold Jespersen* (F.: Direktør, Etatsraad *Christian J.* og *Margrethe Sehested*, Nr. 238), f. 4 Okt. 1848 i Viborg † 24 Jan. 1911.
267. b. *Emilie Birgitte*, f. 24 Dec. 1837 i Kbh., døbt 6 Juli 1838 (G) † 2 April 1926 paa Frederiksberg. — Overordentlig Stiftsdame i Vallø.

Sekstende Slægtled.

I.

**Kammerherre, Hofjægermester Frederik
Sehesteds Børn med Charlotte Linde**

(se Nr. 245):

268. a. *Thyra*, f. 28 Marts 1840 paa Broholm † 12 Jan. 1923 i Kbh., begr. i Gudme. — Stiftsdame i Vallø. — Forfatterinde. Ud gav uden egentlig historisk Skoling en lang Række ikke ubetydelige Skildringer af Slægten Sehesteds fremstaaende Mænd.
269. b. *Ida*, f. 31 Juli 1841 paa Broholm † 13 Dec. 1934 i Kbh. — G. 20 Aug. 1863 paa Broholm m. Etatsraad, Birke dommer J u s t Johan Holten (F.: Provst Hans Christian H. og Anna, født H.). f. 24 Maj 1831 i Skuldelev † 6 Juli 1916 i Kbh.
270. c. *Hannibal* til Stamhuset Broholm (1894) —, f. 16 Nov. 1842 paa Broholm † 19 Sept. 1924 sst., begr. i Gudme. — 1860 Student (Herlufsholm), 1869 cand. jur., 1871—72 udenlands, 1873 Fæster af Tangegaard, 1874 Kammerjunker, 1876 Forpagter af Brændeskov, 1882 Medlem af Best. for Det kgl. danske Landhusholdnings selskab, 1883 Hofjægermester, 1886—1910 Medlem af Landstinget, 1887—1916 af Privatbankens Bankraad, 1889 Tilsynsmand ved Den kgl. Veterinær- og Landbo højskole, 1891 Medlem af Rigsretten, s. A. (18 April) R*, 1892, 1900 og 1901—02 Viceformand i Landstinget, 1897 Kammerherre, 1898 (8 April) D.M., 1900 (27 April) — 1901 (27 April) Konseilpræsident og Udenrigsmini ster, 1901 (1 Jan.) K.¹, s. A. (20 Juli) S.K. — Skænkede 1919 Altertavlemaleri til Brudager Kirke (M.Gr.1) (Sp. C.III.1). — G. 10 Juli 1877 i Kbh. (V.F.) m. A l e x a n d r a Elisabeth Augusta Serène d'Acqueria (F.: Fuld mægtig og Arkivar i Udenrigsministeriet, cand. jur. Prosper S. d'A. og Marie Utke), f. 21 Aug. 1848 i Kbh. (V.F.) † 16 Juli 1903 paa Broholm, begr. i Gudme. (D. A.A. 1888, 364). — Uden Børn.
271. d. *Valdemar*, f. 15 April 1844 paa Broholm † 29 Sept. 1917 sst. — Deltog frivilligt i Krigen 1864, 1867 Løj t nant, 1887 Landinspektør. (E.M.2). — Ugift.
272. e. *Helga*, f. 21 Okt. 1845 paa Broholm † 13 Juli 1905 sst., begr. Kbh. Vestre Kgd. — Stiftsdame i Vallø.
273. f. *Astrid*, f. 15 Juli 1847 paa Broholm † 7 April 1848 sst., begr. i Gudme.
274. g. *Einar* til Farumgaard (Ølstykke H.) (1892—1906) —, f. 23 April 1849 paa Broholm † 11 April 1908 sst., begr. i Gudme. — 1875 Forpagter af Gramgaard, 1879 Inspek tør paa Trudsholm, 1881 Forpagter af Broholm, 1886 Jægermester. — G. 27 Juli 1875 paa Gottesgabe m.

- Bertha Mathilde Fenger (F.: Kammerraad Hans Frederik F. og Frederikke Mathilde Fjelstrup), f. 15 Marts 1854 paa Nordgaard † 13 Febr. 1919 i Kbh. — 2 Døtre: Syttende Slægtled I, Nr. 294—295.
275. h. *Knud* til Addithus (Tyrsting H.) (1883) og Tøstrupgaard (Nr. Diurs H.) (1893) —, f. 4 Dec. 1850 paa Broholm † 28 Aug. 1909 paa Addithus, begr. i Gudme. — 1869 Student (Herlufsholm), 1874 cand. jur., 1876 Volontær i Indenrigsministeriet, 1878 Assistent, 1886 Fuldmægtig, 1891 Ekspeditionssekretær, 1893 (14 April) Kontorchef, 1894 (12 Maj) Departementschef, s. A. (28 Juli) R*, 1896 (22 Maj)—1897 (23 Maj) Landbrugsminister i Ministeriet Reedtz-Thott, 1897 Formand for Herloviaersamfundet, 1898 Kammerherre, s. A. Præsident i Det kgl. danske Landhusholdningsselskab og Formand for Statens Planteavlsudvalg, 1902 Formand for Det danske Haveselskab og for Foreningen De danske Atlanterhavsoer, 1905 (22 Sept.) D.M., Delegeret ved Oprettelsen af det internationale Landbrugsinstitut i Rom, 1906 Formand for Best. for det danske Landbrugsmuseum. (R.Stan.2). — G. 26 Jan. 1883 i Kbh. (C) m. E l l e n Sophie Magdalene Bech (F.: Hofjægermester August Willads B. til Valbygaard m. m. og Margrethe Christine Rothe), f. 11 Sept. 1859 paa Valbygaard † 8 Jan. 1941 paa Addithus. — 5 Børn: Syttende Slægtled II, Nr. 296—300.
276. i. *Axel*, f. 6 Juli 1852 paa Broholm † 30 Sept. 1892 i Kbh., begr. i Gudme. — Besøgte Landbrugsinstituttet i Hohenheim, Württemberg, 1882 Forpagter af Höbeck ved Rendsburg, 1888 af Brændeskov ved Svendborg. — Ugift.
277. k. *Hrolf*, f. 8 Marts 1854 paa Broholm † 8 Okt. 1898 i Kbh., begr. i Birkerød. — Besøgte Landbrugsinstituttet i Hohenheim, Württemberg, 1876 Avlsinspektør paa Broholm, 1882 sammen med Broderen Forpagter af Höbeck, 1889—96 af Hestkjøbggaard ved Birkerød. — G. 18 Dec. 1897 i Kbh. (Emaus) m. A n i t a Olga Sørensens (F.: Politibetjent Mads S. og Adelheid Cathrine Barth), f. 21 April 1877 i Birkerød. (Hun g. 2^o 29 Marts 1902 m. Urmager Christian Gotfredsen, f. 16 Febr. 1872 † 22 Marts 1916). — Uden Børn.
278. l. *Harald*, f. 25 Marts 1856 paa Broholm † 30 Marts 1901 i Faaborg, begr. Kbh. Vestre Kgd. — 1875 Student (Herlufsholm), 1883 cand. jur., 1885 Herredsfuldmægtig i Holstebro, 1891 i Faaborg. — G. 16 Marts 1886 paa Broholm m. Vilhelmine (M i m i) Marie Margrethe Holbech (F.: Skoledirektør, Etatsraad Jens Andreas Christian H. og Birgitte Sophie Dennig), f. 9 Sept. 1862 i Kbh. † 9 Juni 1937 i Nærum. — 1907 Oldfrue paa Herlufsholm. — 1 Datter: Syttende Slægtled III, Nr. 301.

Sehested.

279. m. *Hilda*, f. 27 April 1858 paa Broholm † 15 April 1936 i Kbh., Urnen nedsat paa Gudme Kgd. — Stiftsdame i Vallø. — Uddannet i Musikteori hos Orla Rosenhoff, i Klaverspil hos C. F. E. Hornemann og hos Mme L. A. Massart i Paris, optraadte lejlighedsvis som Pianistinde. Fra omkr. 1885 en meget produktiv Komponist. Medl. af Best. for Østerbros Kammermusikforening og for Musikpædagogisk Forening.
280. n. *Holger*, f. 2 April 1860 paa Broholm † 1 Jan. 1928 i Præstø, begr. Kbh. Vestre Kgd. — 1877 Student (Herlufsholm), 1886 i Australien, 1888 Ingeniør i Kbh., Ingeniør ved Søværnets Bygningsvæsen. — G. m. Eleonora Christine Jensen, f. 30 Maj 1869 i Aarhus † 20 Marts 1913 i Kbh., begr. Vestre Kgd. — 3 Børn: Syttende Slægtled IV, Nr. 302—304.
281. o. *Thor kil*, f. 21 Marts 1862 paa Broholm † 2 Juni 1863 sst., begr. Gudme Kgd.

II.

Ritmester Frederik Sehesteds Søn med Louise Bodenhoff (se Nr. 246):

282. a. *Ali Frederik Malte*, f. 1 Dec. 1860 paa Jægersborg † 12 Juli 1925 i Kbh., begr. i Gentofte. — Besidder af Det Frederik Sehestedske Fraugdegaardske Fideikommis. — Ejede 1884—1889 Østerskovgaard, Laasby Sogn, 1890—1901 i Argentina, 1905—1911 Ejer af Grønnegaard, Gladsakse Sogn, fra 1914 bosat paa Tenerifa og Azorerne. — G. 2 Juni 1886 i Aarhus Domk. m. Johanne Sophie Tørring (F.: Købmand Thomas Matzen T. og Marie Cathrine Sophie Hansen), f. 9 Nov. 1861 i Skive † 28 Juli 1937 i Kbh., begr. i Gentofte. — 3 Sønner: Syttende Slægtled V, Nr. 305—307.

III.

Ritmester Andreas Sehesteds Børn med Elisabeth Leth (se Nr. 255):

283. a. *Vilhelmine Caroline (Nini)*, f. 16 Okt. 1866 i Kbh., hjemmedøbt s. D., fremst. 16 Juni 1867 (G) † 17 Juli 1951 sst. — 1866 indskrevet i Vallø. — G. 23 Maj 1894 i Buenos Aires m. Ingeniør i Buenos Aires Alessandro Gallavresi (F.: Giuseppe G. og Fanny Monteggia), f. 24 Maj 1854 i Milano † 16 Juli 1923 i Albizzate.
284. b. *Hannibal*, f. 23 Juni 1871 paa Tjele, døbt 16 Aug. i Tjele K. † 10 Nov. 1925 i Kbh. — 1890 Student (Roskilde), 1898 cand. jur., s. A. Aspirant ved De danske Statsbaner, 1902 Assistenteksamen, s. A. Fuldmægtig, 1913 Trafikinspektør. — G. 18 Nov. 1902

Sehested.

- i Kbh. (Andr.) m. **M a r t h a** Bjerre Jensen (F.: Grosserer Sophus J. og Mathilde Bjerre), f. 9 Juni 1879 i Lyngby † 21 Febr. 1939 i Kbh. — 3 Døtre: Syttende Slægtled VI, Nr. 308—310.
285. c. **A n d r e a s**, f. 7 Febr. 1877 paa Tjele, døbt 18 Marts i Tjele K. — 1896 Student (Roskilde), 1903 cand. med., 1903 (Nov.)—1904 (Juli) Amanuensis, 1905 (Jan.—Marts) kst. Reservelæge ved Garnisons Sygehus, s. A. (Juli)—1906 (Jan.) kst. Kandidat paa Kommunehospitalet, 1906 (Maj—Dec.) Kandidat paa Frederiks Hospital. 1905 (Aug.) praktiserende Læge i Kbh., 1907 (Jan.) i Dragør, 1928 (April)—1940 (Okt.) i Karise. — G. 1^o 17 Juli 1905 i Kbh. m. Eleonora (N o a) Christine Falck Barfoed (F.: Grosserer Niels Christian B. og Eleonora Emilie Gunhild Falck), f. 9 Nov. 1883 i Kbh. † 6 Dec. 1915 i Dragør; 2^o 19 Juli 1919 i Dragør m. **D a g m a r** Brodersen (F.: Læge Johannes Nikolaj B. og Helena (Nelly) Mathilde Heikel), f. 24 Nov. 1883 i Lyngby. [K.] — 5 Børn: Syttende Slægtled VII, Nr. 311—315.

IV.

Sognepræst Niels Sehesteds Døtre med Augusta Petersen (se Nr. 258):

286. a. **H e l g a** M a r t h a C a t h r i n e, f. 3 Marts 1867 paa Askø. — Lærerinde* i Kbh. — Indskrevet i Vemmetofte adelige Jomfrukloster. [K.]
287. b. **V a l b o r g** C a m i l l a, f. 1 Juni 1868 paa Askø † 14 April 1937 paa Frederiksberg. — G. 7 Juni 1892 i Odense (St. K.) m. Skoledirektør paa Frederiksberg, cand. theol. Felix Camillo J o h a n n e s Thorbjørnsen (F.: Skoleinspektør Thorbjørn T. og Thora Camilla Augusta Petersen), f. 27 Aug. 1863 i Hobro † 9 Dec. 1942 paa Frederiksberg.
288. c. **D a g m a r** A u g u s t a, f. 6 Maj 1869 paa Askø † 4 Okt. 1923 i Aarhus. — Lærerinde i Helsingør. — Indskrevet i Vemmetofte adelige Jomfrukloster.
289. d. **A g n e s** T h e o d o r a, f. 4 Aug. 1870 paa Askø † 25 Okt. 1929 i Odense. — Lærerinde i Kbh. — Indskrevet i Vemmetofte adelige Jomfrukloster.

V.

Gaardejer Christoffer Frederik Sehesteds Børn med Jørgine Møller (se Nr. 263):

290. a. **H a n n i b a l**, f. 4 April 1863 i Torslev † 1937 i Amerika. — Boede sidst i Glenn Falls, N. Y. — G. 1^o 12 Maj 1896 m. NN.; 2^o m. NN.

Sehested.

291. b. *Martha Catharina*, f. 1 Aug. 1864 i Torslev † 3 Jan. 1912. — Sygeplejerske i Helsingør. — Indskrevet i Vemmetofte adelige Jomfrukloster.
292. c. *Caroline Sophie*, f. 18 Febr. 1866 i Torslev † 11 Aug. 1939 paa Frederiksberg. — G. 30 Marts 1891 i Sorø m. Købmand i Ryslinge *Knud Carl Rasmussen*, f. 2 Dec. 1860 i Ryslinge † 7 Dec. 1939 i Gentofte.
293. d. *Olga*, f. 4 Maj 1867 i Torslev † 5 Marts 1937 i Odense. — G. 20 Juni 1886 m. Forretningsfører i Randers *Fritz Ferdinand Nielsen*, f. 21 Jan. 1863 †

Syttende Slægtled.

I.

Jægermester Einar Sehesteds Døtre med Bertha Fenger (se Nr. 274):

294. a. *Ellen*, f. 27 April 1876 paa Gramgaard † 28 April s. A. sst.
295. b. *Helga*, f. 10 Maj 1877 paa Gramgaard. — 1901—04 Landbrugselev hos Fru Teisen paa Rygaard, Studierejse til Tyskland. 1906 Landbrugskandidat, s. A. Forpagter af Tangegaard og Fæster af Bjergeskovgaard, 1911—27 tillige Forpagter af Broholm og 1916—24 af Gudme Præstegaard. 1913 Indehaver af Tange Mølle Kartoffelførreri. Medstifter af og Formand for Foreningen af kvindelige Landbrugere 1920, Æresmedlem af samme 1953. — Stiftsdame i Vallø. [Bjergeskovgaard pr. Gudme.]

II.

Landbrugsminister, Departementschef, Kammerherre Knud Sehesteds Børn med Ellen Bech (se Nr. 275):

296. a. *Mogens*, f. 26 Febr. 1884 i Kbh. † 11 Maj 1913 i London, begr. Gudme Kgd. — 1901 Student (Østersøgade), 1907 cand. jur., 1909 (1 Jan.) fung. Legationssekretær i St. Petersborg, tilbagekaldt Nov. s. A., 1912 (1 Okt.) Legationssekretær i London, 1913 (20 Febr.) kgl. Legationssekretær.
297. b. *Jørgen* til Broholm (Stamhuset Broholm 1924, afløst 1930) —, f. 2 April 1885 i Kbh. — 1902 Student (Østersøgade), 1907 cand. jur., By- og Herredsfogedfuldmægtig i Thisted, 1909 Volontør i Udenrigsministeriet, 1912—16 Assistent i Justitsministeriet, 1917 Direktør for Det udenlandske Skovindustrielskab. [Broholm pr. Gudme.] — G. 11 Okt. 1921 i Stockholm m.

Sehested.

- Ingrid Frisk (F.: Bankdirektør Carl F. og Grete Lundberg), f. 24 Okt. 1901 i Stockholm, skilt (hun g. 2^o m. Direktør Stig Møller, f. 1896). — 2 Døtre: Attende Slægtled I, Nr. 316—317.
298. c. *Ove Flemming*, f. 9 Jan. 1888 i Kbh. — 1905 Student (Østersøgade), 1911 cand. polit., 1912 (1 Aug.) Volontør i Udenrigsministeriet. s. A. (1 Okt.) kst. Assistent, 1913 (1 Okt.)—1914 (27 Okt.) Udenrigsministeriets Stipendiat og Attaché i Paris, 1915 (1 Juli), Assistent, s. A. (12 Nov.—31. Dec.) kst. Legationssekretær i Stockholm, 1916 (1 Febr.) Konsulatssekretær i New York, 1917 (1 Nov.)—1918 (5 Dec.) kst. Vicekonsul i New York, 1919 (1 Febr.) Vicekonsul, tjenstg. som Fuldmægtig i Udenrigsministeriet, 1919 (10 Okt.) Legationssekretær (Chargé d'Affaires) i Bern, 1921 (1 Maj) udnævnt i 4. Lønklasse, s. A. (12 Maj) Legationssekretær i Prag, 1928 (8 Sept.) R*, 1825 (1 Okt.) Legationssekretær i Oslo, 1926 (1 Nov.)—1928 (31 Marts) kst. i 3. Lønklasse, 1926 (20 Nov.) Legationsraad, 1930 (1 April) 1. Legationssekretær i Paris, s. A. (1 Dec.) udnævnt i 3. Lønklasse, 1931 (26 Sept.) D.M., 1935 (1 Sept.) Gesandt i Rio de Janeiro, 1947 (1 Okt.) til Raadighed for Udenrigsministeriet, 1950 (11 Marts) K*, 1952 Gesandt i Ottawa. (Br.S.K.1) (C.H.L.4) (Ft. H.R.3¹) (F.Æ.L.3) (N.St.O.O.2²) (P.Chr.2¹) (S.Kr.4). — G. 7 Okt. 1919 i Kbh. (Andr.) m. Gertrud Ida Augusta Frimodt (F.: Grosserer Mouritz Monberg Lund F. og Ingeborg Holten), f. 12 April 1893 i Kbh. (Naz.). [Ottawa.] — Uden Børn.
299. d. *Margrethe Christine Caroline*, f. 1 Febr. 1890 i Kbh. — Stiftsdame i Vallø.
300. e. *Charlotte Christine*, f. 23 Okt. 1891 i Kbh. — Hofdame hos Dronning Alexandrine. Hofstiftsdame i Vallø. (I.F.3) (N.O.H.D.) (Sp.C.F.1).

III.

**Herredsfogedfuldmægtig Harald Sehesteds Datter
med Mimi Holbech (se Nr. 278):**

301. a. *Karen*, f. 15 Maj 1890 i Holstebro. — Overordentlig Stiftsdame i Vallø. Indskrevet i Thaarupgaards Kloster. [Vallø Slot.]

IV.

**Ingeniør Holger Sehesteds Børn med Eleonore
Christine Jensen (se Nr. 280):**

302. a. *Hilda*, f. 20 Okt. 1889 i Kbh. — G. 15 Juni 1917 i Kbh. (Jac.) m. Organist i Præstø Carl Christian Sauer (F.: Bagermester Christian S. og Kirstine Petersen), f. 6 April 1886 i Næstved † 2 Okt. 1942 i Præstø. [K.]

Sehested.

303. b. *A a g e*, f. 28 Jan. 1894 i Kbh. † 30 Marts 1923 paa Vejlelfjord Sanatorium. — Assistent i Privatbanken i Kjøbenhavn. — G. 2 Maj 1922 m. *S o p h i e* Marie Fenger, f. 1 Jan. 1903 (hun g. 2^o).
304. c. *A s t r i d*, f. 28 Sept. 1898 i Kbh. † 12(?) Okt. 1953 i Vero Beach, Florida. — 1906 indskrevet i Vallø. — G. 6 Sept. 1929 i Tibirke m. Universitetsadjunkt, Dr. phil. *E r i k* Tetens Nielsen (F.: Kontorchef i Kbh. Brandforsikring Valdemar N. og Kirstine Olsen), f. 12 Febr. 1903 paa Frederiksberg. [Vero Beach, Florida.]

V.

Proprietær **Ali Sehesteds Sønner med Johanne Tørring** (se Nr. 282):

305. a. *K n u d*, f. 13 Marts 1886 paa Østerskovgaard, Laasby Sg. — Besidder af Det Frederik Sehested Fraugdegaardske Fideikommis (1927—46). Nyder af Det Rosenfeldtske Fideikommis' Successorfond. — Skoleuddannelse i Udlandet, 1903—1906 uddannet som Skibsbygningsingeniør ved Flensborg Skibsværft, 1907 hos Burmeister & Wain, 1907—10 ved Glasgow University, fra 1910 i U.S.A. Direktør (indtil 1953) for New York Shipbuilding Corporation, Camden, N.Y. — G. 1^o 27 Juni 1919 i Philadelphia (Pen.) m. *P a u l a* Hennings (F.: Konsul Christian H. og Thora Camilla Jensen), f. 27 April 1896 i Odense † 21 Febr. 1927 i Woodbury (N.J.), begr. i Fraugde; 2^o 24 Maj 1954 m. Elisabeth Sehested, f. 1906, se Nr. 311. [Woodbury, New Jersey.] — 1 Søn: Attende Slægtled II, Nr. 318.
306. b. *S t e e n*, f. 5 Aug. 1887 paa Østerskovgaard, Laasby Sg. — Skoleuddannelse i Udlandet, 1904 Eksaminand, 1910 cand. polyt., 1911 (14 Marts) Kornet, 1913 (14 Sept.) Sek.lit. Fra 1911 Civilingeniør i Rusland og Danmark, 1914 (12 April) til Siam, 1917 til Singapore, fra 1924 raadgivende Ingeniør i Singapore, Federation of Malaya, Staten Brunei og Kronkolonien Sarawak. 1932—40 Medl. af Bestyrelsen og 1934—35 Præsident for The Engineering Association of Malaya. [Singapore.] — G. 14 Marts 1914 i Odense (St.K.) m. *E b b a* Hennings (F.: Konsul Christian H. og Thora Camilla Jensen), f. 11 Aug. 1892 i Odense. [Hellerup.] — 2 Sønner: Attende Slægtled III, Nr. 319—320.
307. c. *A l i*, f. 2 Jan. 1889 paa Østerskovgaard, Laasby Sg. † 20 April 1926 i Parana, Argentina, begr. i Gentoft. — Skoleuddannelse i Birkerød og paa Handelshøjskolen. Fra 1914 ansat hos Dreyfus & Cia i Argentina.

VI.

Trafikinspektør **Hannibal Sehesteds Døtre med Martha Bjerre Jensen** (se Nr. 284):

308. a. *J y t t e*, f. 18 Sept. 1903 i Kbh. — 1905 indskrevet i

Sehested.

- Vallø. — G. 1 Juli 1927 i Kbh. (B) m. Rektor for Odense Katedralskole Ove Tage Høeg (F.: Bankdirektør, Etatsraad Albert H. og Ingeborg Kramer), f. 20 Jan. 1900 i Odense. [Odense.]
309. b. *Kirsten Merete*, f. 15 Juli 1905 i Kbh. — 1908 indskrevet i Vallø. — G. 18 Okt. 1929 i Kbh. (B) m. Bankier Einar Høeg (F.: Bankdirektør, Etatsraad Albert H. og Ingeborg Kramer), f. 2 Aug. 1905 i Odense. [Gentofte.]
310. c. *Helle Vibeke*, f. 31 Maj 1908 i Hellerup. — 1910 indskrevet i Vallø. — G. 6 April 1939 i Horsens (Kl.K.) m. Landsretssagfører, cand. jur. Knud Birkerod Seligmann Segilman (F.: Eksportør Svend Seligmann Pedersen og Maria Josephine Birkerod Hincke), f. 28 Nov. 1905 i Glamsbjerg.

VII.

Læge Andreas Sehesteds Børn (se Nr. 285)

af 1. Ægteskab med Noa Barfoed:

311. a. *Elisabeth*, f. 15 Maj 1906 i Kbh. — Sygeplejerske. — Overordentlig Stiftsdame i Vallø. — G. 24 Maj 1954 i Nøddebo m. Direktør Knud Sehested, f. 1886, se Nr. 305.
312. b. *Jørgen Michael*, f. 29 Febr. 1908 i Dragør. — Kæmner i Julianehaab. — G. 12 Nov. 1936 i Godthaab m. Olga Elisabeth Karen Gerda Mathiesen (F.: Kolonibestyrer Lauritz M. og Sophie Hutzel), f. 31 Juli 1906 i Nanortalik. — [Julianehaab.] — 3 Børn: Attende Slægtled IV, Nr. 321—323.
313. c. *Birthe Christine*, f. 2 Nov. 1912 i Dragør. — 1914 indskrevet i Vallø. — G. 20 Dec. 1936 i Karise m. Lektor, cand. mag. Frederik Ploug Dahlkild (F.: Gaardejer Jens Marius Jensen D. og Kristine Nielsen Ploug), f. 11 Juni 1908 paa Trunnerupgaard, Kværndrup Sg. [Virum.]

af 2. Ægteskab m. Dagmar Brodersen:

314. d. *Anne-Mette*, f. 19 Dec. 1920 i Dragør. — Sygeplejerske; 1923 indskrevet i Vallø. — G. 17 Juni 1949 i Frederiksberg K. m. Forvalter Kjeld Simony Høyer (F.: Proprietær Oluf H. og Nanna Simony), f. 1 April 1920 i Kjeldsmark. Gimsing Sg. [Aarslevholm, pr. Randers.]
315. e. *Maja Helena*, f. 14 April 1923 i Dragør. — 1925 indskrevet i Vallø. — G. 30 Juni 1945 i Frederiksberg K. m. Ingeniør Ebbe Fog Schovsbo (F.: Provst Gustav Frederik Peter Hans S. og Agnete Fog), f. 24 Maj 1917 i Nørre Aaby. [Nærum.]

Attende Slægtled.

I.

Godsejer, cand. jur. Jørgen Sehesteds Døtre med Ingrid Frisk (se Nr. 297):

316. a. *Birgitte*, f. 30 Okt. 1922 i Kbh. — G. 21 Sept. 1946 i Tel-Aviv, Palæstina, m. Captain, R.A.F., John Grice (F.: Afdelingsingeniør i Tarmac Ltd., Harold G. og Rosanna Dabs), f. [Bletchley, Bucks., England.]
317. b. *Mette Sophie*, f. 1 Sept. 1926 i Svendborg. — 1927 indskrevet i Vallø. — G. 15 Marts 1950 i Kbh. m. Forpagter I f v e r Christian Juul (F.: Axel J. til Willestrup og Thyra Ingeborg Schmiegelow), f. 11 Marts 1928 paa Willestrup. [Buurholt ved Arden.]

II.

Direktør Knud Sehesteds Søn af 1. Ægteskab med Paula Hennings (se Nr. 305):

318. a. *Frederik Jørgen Malte*, f. 4 Maj 1920 i Woodbury, N.J. † 5 Sept. 1926 sst., begr. i Fraugde.

III.

Civilingeniør Steen Sehesteds Sønner med Ebba Hennings (se Nr. 306):

- 319 a. *Christian Thomesen*, f. 27 Dec. 1914 i Bangkok. — Besidder af Det Frederik Sehested Fraugdegaardske Fideikommis (1947). — 1933 Student (Herlufsholm). [K.]
320. b. *Knud Gyldenstjerne*, f. 1 Okt. 1917 i Singapore. — 1935 Student (Herlufsholm), 1940 cand. polyt., 1940 (1 Aug.)—1947 Ingeniør ved Vattnbyggnadsbyrå, Stockholm, 1947—51 hos Ewart & Co. (Civil Engineers), Ltd., Singapore og Malaya, fra 1951 hos Faderen. 1937—40 Medlem af Best. for Herlovianersamfundet. — G. 24 Juni 1949 i Ipoh, Perak (St. Mich. Church) m. *Veronica Patricia Mc Mahon* (F.: Thomas Mc M. og Gladys Beatrice Mc. Carthy), f. 30 Juni 1924 i Sydney, Australien. [Singapore.] — 2 Børn: Nittende Slægtled I, Nr. 324—325.

IV.

Kæmner Jørgen Sehesteds Børn med Olga Mathiesen (se Nr. 312):

321. a. *Niels*, f. 19 Okt. 1937 i Kbh. — Elev paa Haslev Gymnasium.

Sehested.

322. b. *E b b a V i b e k e*, f. 7 Marts 1940 i Julianehaab. —
Indskrevet i Vallø.
323. c. *S t e e n M a l t e*, f. 18 Okt. 1945 i Godthaab.

Nittende Slægtled.

I.

**Civilingeniør Knud Sehesteds Børn med
Veronica Mc. Mahon (se Nr. 320):**

324. a. *M a x w e l l S t e e n G y l d e n s t i e r n e*, f. 16
Maj 1950 i Kuala Lumpur, Malaya.
325. b. *V e r o n i c a*, f. 7 Dec. 1952 i Singapore. — Ind-
skrevet i Vallø.
-

Den legitimerede Linje.

Første (tiende) Slægtled.

326. a. *Jens Steen Sehested* (Søn af Hr. Hannibal Greve Sehested, Nr. 33 og en københavnsk Borgerdatter) til Lundsgaard (Salling H.) (1687) og Sellebjerg (Bjerger H.) (1687—96) —, f. omkr. 1640 † mellem 4 Dec. 1697 og 18 Jan. 1698, antagelig paa Rugaard. — Var 1 Maj 1669 Kvartermester i Røstjenesten ved Wolff Buchwalds Kompagni, 1672 (21 Febr.) —1674 (3 Jan.) Irændant i Norge, 1675 (3 Juli) Løjtnant i den sjællandske Røstjeneste, 1676 (7 April) Generaladjutantløjtnant, **1676 (11 Maj) legitimeret som dansk Adelsmand**, 1677 (23 Juli) Generaladjutant, 1678 reduceret, 1679 (16. Jan.) Oberstløjtnant ved 2. sjællandske nationale Rgmt. til Hest, s. A. reduceret, 1681 paa Vartpenge, 1683 Oberst paa Pension. — Kendt for sin poetiske Forfattervirksomhed, der omfatter saavel Salmer og Lejlighedsdigte som Satirer. — G. 20 Marts 1679 i Odense m. Mette Sophie Parsberg (F.: Niels P. til Eskildstrup og Kirsten Kaas), f. 1655 paa Eskildstrup, døbt 27 Jan., levede endnu i Aug. 1721 og flyttede da fra Fønsare. — 11 Børn: Andet (ellefte) Slægtled, Nr. 327—337.

Andet (ellefte) Slægtled.

327. a. *Christine Sophia*, f. 1679 paa Sellebjerg, hjemmedøbt 16 Dec. † 1682, begr. 11 Maj i Birkende.
328. b. *Hannibal*, f. 1681 paa Sellebjerg, hjemmedøbt 29 Marts † 25 Maj 1716. — 1701 (26 Marts) Løjtnant ved Aarhus Stifts nat. Rgmt., fanget 1712 i Slaget ved Gadebusch.
329. c. *Anne Dorte a*, f. 1682 paa Sellebjerg, hjemmedøbt 3 April † s. A., begr. 8 Juni i Birkende.
330. d. *Niels Julius*, f. 1683 paa Sellebjerg, døbt 1 Maj i Birkende † 1686, begr. 14 Juli i Birkende.
331. e. *Vilhelm Frederik*, f. 1684 paa Lundsgaard, døbt 23 Juli i Espe † 1693 paa Sellebjerg, begr. 19 Aug. i Birkende.

Sehested.

332. f. *Kirsten*, f. 1685 paa Lundsgaard, døbt 11 Sept. i Espe † 1703 i Bogense, bisat 21 April, begr. i Husby K.
333. g. *Malte* til Rodsteenseje (Hads H.) (1736), — f. 1688 paa Sellebjerg, døbt 25 Maj i Birkende † 11 Juni paa Rodsteenseje, begr. 1 Juli i Odder. — 1706 Kadet ved Fodgarden, 1709 (18 Maj) Fændrik ved 1. sjæll. gev. Inf.rgmt., 1710 (12 Sept.) Sek.lt., 1716 (19 Juni) Prem.lt., boede 1717 paa Rønhave, Holmans H., 1727 (21 Juli) Kaptajnløjtnant, 1729 (14 Nov.) Kaptajn, 1735 (13 Maj) kar. Major, 1736 (2 Juli) forsæt til Drabantgarden, 1740 (14 Okt.) Løjtnant ved sydjyske nat. Rgmt. 1743 kar. Oberstløjtnant, 1745 (20 Dec.) Kompagnichef, 1750 (23 Sept.) virkl. Oberstløjtnant, 1752 (27 Sept.) kar. Oberst. — G. 27 Sept. 1735 i Odder m. *Sophie Amalie Rantzau* til Rodsteenseje (1754) (F.: Oberst Frederik Christian R. til Nørkjær og Estvadgaard og Øllegaard Rodsteen til Rodsteenseje), f. 14 Jan. 1704 paa Estvadgaard, døbt Rønberg † 13 Juli 1790 paa Rodsteenseje, begr. Odder (D.A.A. 1930, 64). — 6 Børn: Tredie (tolvte) Slægtled, Nr. 338—343.
334. h. *Anne Cathrine*, f. 1689 paa Sellebjerg, døbt 24 Maj i Birkende † ugift.
335. i *Sophie*, f. 1690 paa Sellebjerg, døbt 21 Okt. i Birkende † 1763. — Hofdame hos Dronning Anna Sophie, boede 1748 i Fredericia.
336. k. *Ulrik Frederik*, f. 1692 paa Sellebjerg, døbt 28 Juni i Birkende † 1766. — Furér, 1713 (17 Juni) Fændrik ved 3. danske gev. Fodrgmt., 1715 (2 April) Sek.lt., 1724 (14 Aug.) Prem.lt., 1731 (Febr.) forsæt til Drabantgarden og (6 Juni) kar. Kaptajn, 1736 (12 Marts) Kaptajn reformé ved sjæll. gev. Rgmt., 1745 (7 Maj) Afsked og kar. Oberstløjtnant. — Ugift.
337. l. *Christiane Sophie*, f. 1694 paa Sellebjerg, døbt 23 Juli i Birkende †

Tredie (tolvte) Slægtled.

Oberst Malte Sehesteds Børn med Sophie Amalie Rantzau (se Nr. 333):

338. a. *Jens Frederik* til Rodsteenseje, f. 1736 paa Rodsteenseje, døbt 12 Aug. i Odder † 20 April 1766 sst., begr. Torsdag efter 3. S. i Paasken (24 April) i Odder. — 1755 kar. og 1757 virkl. Kornet ved Livgarden til Hest, 1763 Afsked. — G. 18 Maj 1759 i Glæsborg K. m. *Charlotte Amalie von der Osten* (F.: Generalløjtnant, Kammerherre Otte Christopher v. d. O. og Frederikke Dorothea von Korbitz), † 28 Juli

- 1769 i Ebeltoft. — 3 Børn: Fjerde (trettede) Slægtled, Nr. 344—346.
339. b. *Øllegaard Christence Rodsteen* til Rantzausegave (Hads H.) (1768—77) —, f. 1737 paa Rodsteenseje, hjemmedøbt, fremst. 25 Aug. i Odder † 12 Sept. 1817 i Aarhus. — 1740 indskrevet i Roskilde adelige Jomfrukloster. — G. 25 Sept. 1767 paa Rodsteenseje (Odder) m. Stiftamtmand, Geheimekonferensraad Ditlev von Pentz til Fjellebro (F.: Konferensraad Frederik Ludvig Christian v. P. og Anna Margrethe von Holsten), f. 16 Dec. 1744 paa Fjellebro, døbt 22 Dec. i Fjellebro Kapel † 10 Maj 1821 i Aarhus. (D.A.A. 1925, 471).
340. c. *Mette Sophia* til Rodsteenseje (1790—1817) —, f. 13 Sept. 1738 paa Rodsteenseje, døbt 23 Sept. i Odder † 2 Juni 1824 paa Rodsteenseje. — 1740 indskrevet i Roskilde adelige Jomfrukloster. — G. 11 Aug. 1780 paa Rodsteenseje (Odder) m. Oberst Peter von Weinigel (F.: Major Herman W. og Margrethe Christence Scavenius), f. 17 Marts 1732 i Fredericia, døbt 21 Marts (St. Mich.) † 18 Marts 1797 paa Rodsteenseje.
341. d. *Christiane Sophie*, f. 2 Juli 1740 † 1745 i Fredericia, begr. 10 Febr. i Odder. — 1740 indskrevet i Roskilde adelige Jomfrukloster.
342. e. *Ulrikke Eleonore*, f. 1743 paa Rodsteenseje, døbt 22 Febr. i Odder † 1745 sst., begr. 2 Aug. i Odder.
343. f. *Iver Christian* til Rodsteenseje, f. 1744 paa Rodsteenseje, døbt 23 Okt. i Odder † 2 Juni 1793 paa Rodsteenseje som sidste Mand af denne Linje. — 1756 Kornet reformé ved slesvigske Rytterrgmt., 1760 paa Vartpenge, 1762 virkl. Kornet, 1764 i Prem.lts Nr. ved samme Rgmt. (nu slesvigske Kyrasserrgmt.), 1767 Afsked, 1769 (21 Febr.) Hofjunker. — G. ? m. NN Weinigel. Han blev 1767 (23 Maj) paa Moderens Bekostning indsat paa Munkholm paa Grund af Udvævelser.

Fjerde (trettede) Slægtled.

Frederik Sehesteds Børn med Charlotte Amalie von der Osten (se Nr. 338):

344. a. *Jens Frederik*, f. 1759 paa Estruplund, døbt 4 Juni i Estruplund K. † ung efter 1766.
345. b. *Frederica Dorothea*, f. 1764 i Ebeltoft, døbt 19 Sept. † 9 Febr. 1799 paa Tomb. — G. 15 Juli 1791 i Kbh. (G) m. Statsminister og Chef for den norske Statsraadsafdeling i Stockholm, Konferensraad *Mathias Otto Leth* von Sommerhielm (F.: Major Otto Ma-

- thias Sommer v. S. og Anne Leth), f. 22 Aug. 1764 i Kolding † 15 Nov. 1827 i Stockholm. (Han g. 2^o 1800 m. Henriette Hermine Fuglberg, 1778—1819; 3^o 1823 m. Christina Maria Grevinde Lewenhaupt, 1790—1845). (D. A.A. 1947, 65).
346. c. *Sophie Amalie Rantzau* til Rodsteenseje (1817—33) —, f. 30 Jan. 1766 i Ebeltoft, døbt 7 Febr. † 18 Febr. 1838 i Aarhus. — 1766 indskrevet i Roskilde adelige Jomfrukloster. — G. 1^o 24 Jan. 1783 paa Rodsteenseje m. Kammerherre *Jørgen Greve Trampe* til Hovedgaard m. m. (F.: Oberst Frederik Christopher Greve T. til Hovedgaard og Urup og Clara Hedevig von Grabow), f. 2 April 1749 i Horsens, døbt 5 April † 14 Marts 1793 paa Løgismose, begr. 23 s. M. i Haarby (han g. 1^o 1769 m. Louise Henriette Elisabeth von Scholten, 1749—1774) (D.A.A. 1934, 233); 2^o 4 Nov. 1801 i Odder m. Major, Kammerjunker *Christian Magnus von Voss* (F.: Oberst Johan Gustav v. V. og Frederikke Sophie von Pentz), f. 6 Dec. 1780 i Kiel † 28 Febr. 1835 paa Rodsteenseje, begr. Odder.

Den borgerlige Linje.

Første (ellefte) Slægtled.

Claus Maltesens Sehesteds Sønner (se Nr. 47):

347. a. *Malte Sehested*, f. 1687 † 28 April 1729 i Fredericia, begr. 7 Maj (St. Mich.). — Kvartermester, 1711 (23 Febr.) Kornet ved Brigader Dewitz' Rgmt., 1714 (23 Nov.) Løjtnant. — G. m. NN Weyse † 1762 paa Estvadgaard, begr. 17 Dec. i Estvad. — Priorinde i Estvadgaards Kloster. — 5 Børn: Andet (tolvte) Slægtled I, Nr. 349—353.
348. b. *Gregers Høegh Sehested* † 23 Febr. 1750 i Rendsburg. — Underofficer, 1711 (24 Sept.) Sek.lt. ved Marinergmt., 1717 (26 April) Prem.lt., 1740 (30 Sept.) forsat til Drabantgarden, 1745 reduceret. — G. 1730 (Bevilling 9 Juni) m. *Cathrine Marie Kandler* (F.: Major Hans Adolph K.) † 6 Jan. 1763 i Rendsburg. — 11 Børn: Andet (tolvte) Slægtled II, Nr. 354—364.

Andet (tolvte) Slægtled.

I.

**Løjtnant Malte Sehesteds Børn med
NN Weyse** (se Nr. 347):

349. a. *Anna Mette*, f. 1717, hjemmedøbt, fremst. 15 Nov. i Smidstrup K. † 1786 paa Estvadgaard, begr. 31 Aug. i Estvad. — Boede 1761 i Fredericia.
350. b. *Nicolaus Johan*, f. 1718, hjemmedøbt 13 Dec. † 19 April 1732 i Fredericia (St. Mich.).
351. c. *Henrik Vilhelm*, f. 20 Jan. 1721 † 16 Juli 1794 paa Hindsgavl. — 1745 Fændrik reformé ved tyenske nat. Inf.rgmt., 1747 Sek.lt. ved oldenborgske gev. Inf.rgmt., 1757 kar. og 1758 virkl. Prem.lt., 1762 kar. Kaptein, 1769 Kompagnichef ved 4. jyske nat. Batl. (1774 indlemmet i jyske gev. Inf.rgmt., 1775 i holstenske Inf.rgmt.), 1781 Major (Rgmt. fik 1785 Navn af Viborgske Rgmt.), 1785 Afsked.
352. d. *Hedevig Elisabeth*, f. 1725 i Slesvig, døbt 25 Jan. (Mich.) † 5 Sept. 1808. — G. 23 Nov. 1759 paa Ar-

Sehested.

reskov m. Oberst Joachim Henrik von Zülow
(F.: Hartwig Asch v. Z. og Sophie Christiane Berner),
f. 1721 i Oldenburg, døbt 25 Juni (N) † 10 Marts 1790.

353. e. Datter, begr. 9 Nov. 1761 i Fredericia.

II.

Premierløjtnant Gregers Høegh Sehesteds

Børn med Cathrine Marie Kandtler

(se Nr. 348):

354. a. *Rebecca Christine*, f. 1731 i Oldenburg, døbt 1 Juli † — Boede 1763 i Rendsburg.
355. b. *Sophie Cathrine*, f. 1733 i Oldenburg, døbt 9 Jan. † vistnok 23 Jan. 1747 i Rendsburg.
356. c. *Dødfødt Barn*, begr. 31 Maj 1738 i Helsingør (M).
357. d. *Hans Adolph*, f. 1739 i Helsingør, døbt 28 Maj (M) † s. A., begr. 4 Sept. sst. (M).
358. e. *Søn*, begr. 1 Febr. 1741, ³/₄ Aar gl. i Kbh. (G).
359. f. *Christiane Charlotte*, f. 1741 i Kbh., døbt 12 April (G) † 1742.
360. g. *Barn* † før 4 Sept. 1742.
361. h. *Barn* † før 4 Sept. 1742.
362. i. *Sophie Amalie*, f. † — Levede 1763 i Rendsburg.
363. k. *Hans Adolph*, f. 1747 i Glückstadt, døbt 27 Febr. † 1750 i Rendsburg, begr. 26 Febr.
364. l. *Nicolai Henrik*, f. 1747 i Rendsburg, døbt 8 Dec. † 1788. — 1763 Underkonstabel ved det holstenske Artilleri, s. A. Sek.lt. ved oldenburgske gev. Inf.rgmt., 1773 Prem.lt., 1775 forsat til holstenske Inf. Rgmt., 1782 Kaptajn, 1785 fik Rgmt. Navn af Viborgske Rgmt.

Noter.

Henry Petersen: Om den danske Sehested Linies Navn og Oprindelse (D. Mag. 4. V. 217). Histoire de la Famille de Sehested (Tycho de Hofman: Portraits historiques des Hommes illustres de Dannemark, 1746 — dansk Overs. 1779). Hans de Hofman: Fundationer II, ad 44. Lengnicks Stamtavler. Ph. T. 2. IV, 142; 3. II. 297; 6. IV, 84.

Nr. 1: I Stamtavlen i D.A.A. 1911 er Torben Troelsen anbragt før Broderen, vel fordi han er den først forekommende. — Thomas nævnes imidlertid først i de Dokumenter, hvor Brødrene optræder sammen og er da formentlig den ældre. — Rep. Dipl. I 1785, 1861, 2248, 2250. Reg. *1836. D. Mag. 3. V. 86. — Nr. 2: Rep. Dipl. I, 1861, 2250. Æ.A.R. I, 103. — Nr. 3: Rep. Dipl. I, 5706. Hustruen: Trap 4. Udg. V, 147. — Nr. 4: Rep. Dipl. I, 5706. — Nr. 5: Rep. Dipl. II, 4789. — Nr. 6: Rep. Dipl. II, 5473, 6216. Æ.A.R. III, 119. — Nr. 7: D. Mag. 3. III. 268. Repl. Dipl. II, 4789, 4931, 4968, 4980, 5371, 5606, 5615, 5840, 5858, 6066, 6217, 6650, 9401, 10737, 12015, 12699. D. Mag. 4. II. 299. — Nr. 8: D. Mag. 2. V. 53. Fr. I's R. 388, 423, 458. — Nr. 9: Ligsten: C. A. J. 641. Rep. Dipl. II 12268. Fr. I's R. 418, 424 f., 450, 453, 476. K. Reg. 43, 269, 293, 442. K. Brb. 1551—55: 78, 101f., 104, 146, 221. — Nr. 10: D. Mag. 3. VI. 121. Wulff: Stat. Bidr. til Vendelbo Stifts Hist., 212. K. Brb. 1571, 25 Okt. — Nr. 11: Var død 7 Marts 1952, da Sten Maltesen fik bevilget 5 Raadyr til Begravelsen. — Nr. 14: Thyra Sehested: Rigsmarsken Steen Maltesen Sehested, 1911. — Nr. 23: Thyra Sehested: Cantsler Christen Thomsen Sehested, 1894. — Nr. 25: Ph. T. 7. IV. 27. — Nr. 26: Oplysninger om Ægtefællernes Fødsels- og Dødsdatoer og -steder meddelt af Politibetjent A. Binneballe fra Kisteplader i Grinderslev Kirke. — Nr. 27: Thyra Sehested: Malte Sehested (Ph. T. 6. VI, 54). Ph. T. 6. VI. 71. Ved Udarbejdelsen af Brahe-Stamtavlen (1950, 88) gik jeg ud fra, at Sophie Brahes egen Angivelse af Brylluppet til »11 Maj — 3 Uger før Pinsedag« skulde tolkes som 11 Maj — 3 Dage før Pinsedag, som dette Aar var d. 13 Maj. Jeg var dengang ikke opmærksom paa, at Jørgen Skeels Kalenderoptegnelser for 1627 har Datoen 22 April (3 Uger før Pinse), som man hidtil har regnet med, og tør derefter ikke opretholde Rettelsen. — Nr. 28: 5 Sept. 1623 tilskrev Kongen Bispen over Fyen om at afhøre den Præst i Odense, som havde viet Niels Sehested, hvorledes han var kommet til at vie Personer, der var beslægtet i 3. Led uden Dispensation. Bødens Størrelse kendes ikke. Se K.

Brb. og Til Knud Fabricius, 1945, 108 f., 111. — Nr. 29: Thyra Sehested: Mogens Sehested (Ph. T. 7. III). — Nr. 32: 11 Dec. 1672 blev det tilladt at opsætte hendes Begravelse. Tilsvarende Bev. for Jørgen Seefelds Vedkommende 10 April 1666. — Nr. 33: Thyra Sehested: Hannibal Sehested I—II, 1886. C. O. Bøggild-Andersen: Hannibal Sehesteds Slægt, Barndom og Skoleaar (Til Knud Fabricius, 1945, 112). Samme: Hannibal Sehested. En dansk Statsmand I, 1946. 6 Maj 1670 blev der udstedt Bevilling til, at Hannibal Sehesteds Enke maatte begraves om Aftenen. — Nr. 35: Iflg. tidl. Optegnelser (1911, 464) skal Anne Sehested være begr. 9 Juni 1665 i Viborg. Hannibal Sehested fik imidlertid 18 Juni Tilladelse til at opsætte Begravelsen i 2 Maaneder. Nr. 43: Det forsvundne Epitafium i Gislev Kirke omtalte, at Ægteskabet havde varet 22 Aar 11¹/₂ Maaned. — Nr. 78: Thyra Sehested: Admiral C. T. Sehesteds Saga, 1904. Korrespondance med Povl Vendelbo Løvenørn trykt i Ph. T. 6. III. Se ogsaa D. Mag. 1953 (Breve i Karen Brahes Bibl.). — Nr. 88: Ph. T. 2. II. 301. — Nr. 94: E. K. G 272. — Nr. 96: E. K. G 172. — Nr. 128: E. K. 440. — Nr. 130: E. K. G 1929. — Nr. 135: E. K. G 2827. — Nr. 140: E. K. G 2348. — Nr. 144: E. K. G 1874. — Nr. 145: E. K. G 908. — Nr. 147: E. K. G 1517, 2338. — Nr. 148: E. K. G 1164. — Nr. 153: E. K. G 3505. — Nr. 162: E. K. 459. — Nr. 170: Ph. T. 6. VI. 75. — Nr. 171: E. K. 1527. — Nr. 179: E. K. 7027. — Nr. 181: E. K. 903. — Nr. 182: E. K. G 3696. — Nr. 184: E. K. 470. — Nr. 191: E. K. 1885. — Nr. 194: E. K. 11641. — Nr. 195: E. K. 2198. — Nr. 197: E. K. 1699. — Nr. 198: E. K. 7136. — Nr. 199: E. K. 9540. — Nr. 207: E. K. 20482. — Nr. 213: E. K. 12254. — Nr. 217: E. K. 9756. — Nr. 219: E. K. 12255. — Nr. 220: E. K. 20445. — Nr. 225: E. K. 8928. — Nr. 227: E. K. 11304. — Nr. 228: E. K. 19522. — Nr. 230: E. K. 16781. — Nr. 232: E. K. 19846. — Nr. 233: E. K. 16861. — Nr. 245: C. Neergaard: Kammerherre N. F. B. Sehested og hans arkæologiske Virksomhed (Svendborg Amt, 1933). Poul Møller: N. F. B. Sehested til Broholm som Arkæolog (Ph. T. 10. I. 106). — Nr. 326: Aage Fasmer Blomberg: Jens Steen Sehested. Digteren, Officeren, Godsejeren. (Fyenske Aarb. IV, 1950). — Nr. 333: E. K. G 62. — Nr. 338: E. K. G 2305. — Nr. 339: E. K. G 3321. — Nr. 340: E. K. 756. — Nr. 346: E. K. 1284. — Nr. 352: E. K. G 2373.

REGISTER TIL STAMTAVLERNE

Personerne anføres som Hovedregel paa deres Slægtsnavn, d. v. s. det Navn, Slægten har ført, eller — for middelalderlige Slægters Vedkommende — det Navn, man har tillagt den, og hvorunder den er almindelig kendt; af Fornavne medtages kun Kaldenavnet, hvor dette fremgaar af Teksten.

Efter Navnet tilføjes i Parenthes Personens Leveaar, forbundne med — (Eks.: Sested, Christopher (1628—99)), og hvis Fødsels- eller Dødsaar ikke fremgaar af Teksten, da det første og sidste Aar vedkommende er nævnt, forbundet med / (Eks. Sested, Benedict 1507/16); hvor Aarstal ikke kan anføres ud fra Teksten, tilføjes om fornødent vedkommendes Besiddelse eller Stilling. Kvinder anføres kun under deres eget Slægtsnavn med Tilføjelse af Aarstal m. v. for ugifte, og for gifte Kvinders Vedkommende med Angivelse af Mandens Navn. Kendes kun den paagældendes Fornavn, udelades det eventuelt, eller anbringes under Mandens Navn (Eks. v. d. Herberge, Gert, H: Abel).

Sammensatte Efternavne anbringes paa første Led (Eks. Grevenkop-Castenskiold under G., Krag-Juel-Vind-Frijs under K.). Partikler som von, vam, de, des, de la, zum o. s. v. tages der ikke Hensyn til (Eks. de la Mare anbringes under M.). For Partiklerne le og la gælder det derimod, at det paagældende Navn som Regel maa søges under L., ligesom Navne, hvor Partiklen er smeltet sammen med Navnet, er anbragt under Partiklens første Bogstav.

Personer, om hvem intet af Betydning siges i Teksten, optages ikke i Registret, saaledes f. Eks. Førere for Hærafdelinger, Fyrster og andre, i hvis Tjeneste de paagældende Personer staar, Forfattere, hvis Værker citeres o. s. v.

De anvendte Forkortelser vil formentlig være let gennemskuelige, enkelte skal dog anføres; — a eller p foran Aarstallet = før eller efter — f = født — d = død — Gr. = Greve — R. = Ridder — Rgr = Rigs greve — Rfr. = Rigsfriherre.

- Adler, Magd. Cathr., g. m. C. L. Roestorpf, 45, —, Ottine Sophie Dor., g. m. C. F. J. Müllersen, 58.
- Ahlefeldt, Anna v., g. m. G. E. Wedell, 35, —, Dor. v. g. m. F. Lützow, 40, —, Vibeke Asmusdt., g. m. H. Kaas, 33.
- Amle, Andreas Peter (1796—1881), Ritmstr., 57, —, Kristen Andreassen, Skpr., 57.
- Anchersen, Aurelia, g. m. P. Møller, 10.
- Andersdatter, Kristine, g. m. K. A. Amle, 57.
- Andersen, Hans (1631) i Høgsbro, 7.
- Bang, Mette Marie, g. m. J. Jespersen, 59.
- Barfoed, Niels Chr. (1883), Gross., 67, —, Noa, g. m. A. Sehested, 67.
- Barth, Adelh. Cathr., g. m. M. Sørensen, 65.
- Bech, Aug. Willads (1859), Hofjgmstr., 65, —, Ellen, g. m. K. Sehested 65.
- Benzon, Chr. Fr. Otto (1827), Kmhr., 62, —, Niels (1684—1709), Kanc.rd., 41, —, Wilh. (1827—1911), Ritmstr., 62.
- Berner, Sophie Christ., g. m. H. A. v. Zülw, 79.
- Berregaard, Frederik (1751—1805), Kmhr., 51, —, Willum (1751), Ghkfrd., 51.
- Bertouch, Christ. Sophie, g. m. C. Preetzmann, 58.
- Bildt, Jep (d. a. 1493), 20.
- Bille, Claus (1529), R. DRR, 22, —, Hans t. Jungetgaard, 35, —, Henrik (d. 1708), Just.rd., 41, —, Karen, g. m. H. Friis, 34, —, Lisbet, g. m. H. Pax, 41, —, Sophie g. m. M. J. Sehested, 16, 22, —, Steen (1684), Kanc.rd., 35.
- Bjerre, Math., g. m. S. Jensen, 67.
- Blom, Fr. Theod. (1763—1836), Vinhdl., 49.
- Bodenhoff, Louise, g. m. F. Sehested, 61, —, Rasm. Fr. (1815), Major, 61.
- Bomøve (Munk), Marine, g. m. Juel, 20.
- Boye, Nic., Rgmtsfeltskær, 44.
- Brabrand, Niels (d. a. 1766), Rgmtskvmestr., 46.
- Brahe, Anne Henriksdt., g. m. S. M. Sehested, 23, —, Axel t. Elvedgaard, DRR, 27, —, Birg., g. m. F. Reedtz, 27, 31, 33, —, Birg. Axelsdt., g. m. N. Sehested, 27, —, Henrik (1576) t. Vidskøffe, 23, —, Peder (1580) t. Krogholm, 26, —, Sophia Axelsdt., g. m. H. Rosenkrantz, 26, —, Sophie Pedersdt., g. m. M. Sehested, 26.
- Brauer, Joh.e Just., g. m. J. L. Meyer, 56.
- Brix, Christiane Hedv., g. m. C. M. Rottbøll, 52.
- Brodersen, Dagmar, g. m. A. Sehested, 67, —, Johs. Nik. (1883), Læge, 67.
- Bruns, Bertram (1836—97),

- Jægermstr., 60, —, Ludv. Nic. (1836), Major, 60.
- Bruyer, Mariane, g. m. G. J. Fabritius, 52.
- Bryske, Maren, g. m. J. Høeg, 24.
- Büllow, Cecilie Cathr. v., g. m. H. C. Vind, 51, —, Eva Louise, g. m. P. Sehested, 58, —, Fr. Rub. Chr., Gen.-major, 58.
- Charisius, Margr. Dor., g. m. W. Stockfleth, 39.
- Christian IV, Konge, 29.
- Christiane, Fru, g. m. H. Sehested, 15, 29.
- Cicignon, Fr. Chrf. (1701), Gen.-major, 47, —, Joh. Fr. (1701—65), Oblt., 47.
- Clementsén, Eva, g. m. H. Sehested, 55, —, Jens, Just.-rd., 55.
- Crantzberg, Henr. Herm. (d. 1739), Major, 38.
- Daa, Hilleborg Olufsd., g. m. E. Seefeld, 28.
- Dabs, Rosanna, g. m. H. Grice, 72.
- Dahlkild, Fr. (f. 1908), Lektor, 71, —, Jens. Mar. Jensen, Gdjr., 71.
- Dam, Fr. Theod., se Blom.
- Dankwerth, Hedevig Magd. v., g. m. W. F. Gr. Wedell, 35.
- Deden, Bernt Fr. v. (1674—1704) t. Møllegaard, 37, —, Rudbeck v. (1674) t. Møllegaard, 37.
- Deichmann, Margr., g. m. H. Løvenskiold, 44.
- Dennig, Birg. Sophie, g. m. J. A. C. Holbeck, 65.
- Due, Anne, g. m. F. Juel, 42.
- Dyre, Christence, g. m. H. F. Schwanewedel, 41.
- Ebbesen, Frederikke Dorthea, g. m. L. Lindegaard, 55.
- Eichstedt, Frederikke, g. m. O. R. Sehested, 39, —, Valentin (1711), Ghrd., 39.
- Eimhaus, Claus v., Major, 45, —, Dav. v. (d. 1770), Gen.-major, 45.
- Espesdatter, Karen, g. m. S. R. Hofgaard, 9.
- Eyndten, Sophia v., g. m. H. F. Levetzau, 52.
- Fabricius, Chr. (1753—1819), Sgpr., 52, —, Hans Tage (1753), Sgpr., 52.
- Fabritius, Gotthilf Just, Bankkommissær, 52, —, Henriette, g. m. F. Sehested, 52, —, Mich. (1738), Agent, 45.
- Fabritius Tengnagel, Anna Marie, g. m. F. Sehested, 51, —, Michael (1765), Kfrd., 51, —, Poulaine, g. m. J. F. Sehested, 45.
- Falck, Eleon. Em. Gunh., g. m. N. C. Barfoed, 67.
- Falkenskiold, Arnoldus (1743—1819), Oberst, 50, —, Martin (1743), Oberst, 50.
- Fenger, Bertha, g. m. E. Sehested, 65, —, Hans Fr. (1854), Kmrd., 65, —, Sophie, g. m. A. Sehested, 70.
- Fjelstrup, Fredr. Math., g. m. H. F. Fenger, 65.
- Flensborg, Peder Jørgensen, 8.
- Fog, Agnete, g. m. G. F. P. H. Schovsbo, 71.
- Friis, Barbara Chr.dt., g. m. J. Seefeld, 28, —, Chrf. t. Vadskegaard, 33, —, Didrik (1449/92), 4, —, Henrik (d. 1715), t. Ørbækklunde, 34, —, Jesper, Oberst, 34, —, Laurine, g. m. P. B. Kiær, 55, —, Mette Iversdt., g. m. H. Sandberg, 31, —, Mogens Gr. (1623—75), Ghrd., 30, —, Niels (1623) t. Farskov, 30, —, Otte (1449/96), 4, —, Otto (d. 1698), t. Astrup, 33.
- Frijs, Dorte Ctisse, g. m. J. Rosenkrantz, 40.
- Frimodt, Gertrud, g. m. O. Sehested, 69, —, Mour. Monberg Lund (1893), Gross., 69.

- Frisk, Carl (1901), Bankdir., 69, —, Ingrid, g. m. J. Sehested, 69.
- From, Karen Toperine, g. m. L. N. Bruns, 60.
- Fuglberg, Henriette Herm., g. m. M. O. L. v. Sommerhielm, 77.
- Gallavresi, Allesandro (1854—1923), Ing., 66, —, Giuseppe (1854), 66.
- Gersdorff, Chr. Chrf. (1741—1805), Oberst, Kmhr., 10, —, Chrf. Fr. (1734), Oblt., 48, —, Edel, g. m. H. Sehested, 48.
- Gotfredsen, Chr. (1872—1916), Urmager, 65.
- Gotschalk, Edouard (1828—1912), Ritmstr., 60, —, Eduard (1828), Vekselmægler, 60.
- Grabow, Clara Hedv. v., g. m. F. C. Gr. Trampe, 77.
- Gram, Anna Margr. (1713), 39.
- Grenaae, Søren Chr.sen (16..), 9.
- Grice, Harold, Afd.ing., 72, —, John (f. .), Capt. 72.
- Grubbe, Hilleborg, g. m. R. v. Deden, 37, —, Karen Jørgensdt., g. m. J. Kaas, 32.
- Gyldenfeldt, Chr. Schousboe af (1720—1805), Oberst, 47.
- Gyldenkrone, Edel Margr. Bsse, g. m. P. v. Pultz, 47.
- Gyldenstjerne, Anne Mogensdt., g. m. U. Sandberg, 24, —, Dorte, g. m. N. Friis, 30, —, Erik Hardenberg (1655) t. Svaneholm, 34, —, Jytte Knudsdt., g. m. O. Thott, 30, —, Knud (1608) t. Tim, Ritmstr., 27, —, Lisbet Knudsdt., g. m. M. Sehested, 27, —, Magd., g. m. N. Lykke, 40, —, Maren Mogensdt., g. m. N. Lykke, 24, —, Sophie, g. m. J. Sehested, 16, 34.
- Gøye, Beate Henr.dt., g. m. H. Bille, 35, —, Margr., g. m. P. Brahe, 26, —, Mette, g. m. J. Høeg, 24.
- Hansdatter, Elis., g. m. J. P. Tonbo, 8.
- Hansen, Marie Cathr. Sophie, g. m. T. M. Tørring, 66.
- Hardenberg, Kirsten, g. m. A. Brahe, 27.
- Hass, Dor. Sophie, g. m. C. v. Eimhaus, 45.
- Haste, Wilh. Bolette, g. m. R. F. Bodenhoff, 61.
- Haugwitz, Christiane Aug., g. m. O. Sehested, 37, —, Peter Ferd. v. (1678), Kapt., 37.
- Hausmann, Karen v., g. m. F. C. Cicignon, 47.
- Hedegaard, Chr. (1764—1816), Birkedommer, 53, —, Lars (1764), 53.
- Hegermann-Lindencrone, Joh. Hendr. (1817), Gen.lt., 62, —, William (1817—85), Oberst 62.
- Heikel, Nelly, g. m. J. N. Brodersen, 67.
- Hennings, Chr. (1892), Konsul, 70, —, Ebba, g. m. S. Sehested, 70, —, Paula, g. m. K. Sehested, 70.
- Heramb, Eli Toresdt., g. m. G. Johannesen, 56, —, Fr. Jørgen (1816—94), 61, —, Niels (1779—1841), Major, 56, 61.
- Heusner, Frederikke Aug., g. m. K. G. Sehested, 39, —, Joh. Fr., Oblt., 39.
- Hillerup, Sophie, g. m. L. Sehested, 56.
- Hincke, Maria Jos. Birkerod, g. m. S. S. Pedersen, 71.
- Hirsch, Ad. Fr. v., Oblt., 45, —, Gert Chrf. (d. 1771), Major, 45.
- Hoff, Henr. (1675—1759), Major, 38.

- Hofgaard, Bodil, g. m. G. de Lichtenberg, 8, 10, —, Stephen Rasmussen (1652—1716), Bgmstr., 8.
- Holbeck, Jens Andr. Chr. (1862), Skoledir., 65, —, Mimi, g. m. H. Sehested, 65.
- Holck, Margr. Chr.dt., g. m. J. Høeg, 32.
- Holsten, Anna Margr. v., g. m. F. L. C. v. Pentz, 76, —, Sophie, v., g. m. E. C. Sehested, 42, —, Wolf Siver v. t. Gelskov, 42.
- Holten, Anna, g. m. H. C. Holten, 64, —, Hans Chr. (1831), Provst, 64, —, Ingeborg, g. m. M. M. L. Fridmodt, 69, —, Just (1831—1916), Etrd., 64.
- Hoppe, Fr. (1807), Kmhr., 54, —, Sophie, g. m. G. Sehested, 54.
- Huitfeldt, Øllegaard, g. m. K. Gyldenstjerne, 27.
- Hutzel, Sophie, g. m. L. Mathiesen, 71.
- Høeg, Albert (1900), Bankdir., 71, —, Einar (f. 1905), Bankier, 71, —, (Banner), Gregers Ulfstand (1635—95), 32, —, (Banner), Jacob (d. 1610) t. Trudsholm, 24, —, (Banner), Jens (1635), R., Ritmstr., 32, —, (Banner), Just (1545) t. Vang, 24, —, Margrethe, g. m. A. F. v. Hirsch, 45, —, Tage (f. 1900), Rektor, 71.
- Høegh, Anne Nielsdt., g. m. J. Rodenberg, 8, —, Barb., g. m. P. J. Flensborg, 8.
- Høegh-Guldberg, Ove (1731—1808), Statsmin., 8.
- Høgsbro, Bodil Jørgensdt., g. m. S. R. Hofgaard, 8, —, Hans Jørgensen (1666—1708), Kbmd., 8, —, Jørgen Hansen (1631—97), Borgmstr., 7.
- Høyer, Kjeld (f. 1920), Forv., 71, —, Oluf (1920), Propr., 71.
- Ingenhaef, Margr. Marie Thom., g. m. M. Numsen, 47.
- Ingversen, Casimir Martin, Apoteker, 55, —, Martin Henr. (1773—1810), Apoteker, 55.
- Jensdatter, Karen, g. m. S. R. Hofgaard, 9.
- Jensen, Eleon. Christ., g. m. H. Sehested, 66, —, Martha Bierre, g. m. H. Sehested, 67, —, Sophus (1879), Gross., 67, —, Thora Camilla, g. m. C. Hennings, 70.
- Jermin, Nielsine, g. m. C. F. O. Benzon, 62.
- Jespersen, Chr. (1809—73), Etrd., 59, 63, —, Jesper (1809), Kfrd., 59, —, Wilhelm (1848—1911), Sagfører, 63.
- Johannesen, Guldbrand (1779), 56.
- Juel, Anne Maltesdt., g. m. J. T. Sehested, 16, 20, —, Christen (d. 1585) t. Udstrup, 24, —, Christence, g. m. J. Rosenkrantz, 40, —, Erik (1591—1657), DRR, 26, 31, —, Fr. (1661—1721), Etrd., 42, —, Jens Baron (1631—1700), Ghrd., 17, —, Karen Jørgensdt., g. m. C. Lunge, 23, —, Malte t. Holmgaard, 20, —, Margr., g. m. P. Juel, 31, —, Niels (1629—97), Admiral, 17, —, Ove (1661), Ghrd., 42, —, Peder (1623—56), Rtmstr., 31, —, Peder Jensen (1591) t. Alsted, 26, —, Vibeke, g. m. C. Friis, 33.
- Juul, Axel (1928) t. Willestrup, 72, —, Christiane Elis. Birg., g. m. F. C. Kaas, 50, —, Ifver (f. 1928),

- Forp., 72, —, Iver (1563—1627), Ldsdommer, 24.
- Kaas, Birte, g. m. G. U. Høeg, 32, —, Edel Cathr., g. m. V. Eichstedt, 39, —, Fr. Chr. (1774), Adm., 50, —, Hans (1628), Ldsdommer, 33, —, Hedevig, g. m. F. Sehested, 50, —, Jørgen (1643), Major, 32, —, Jørgen Grubbe (1643—1711), Amtmd., 31, —, Kirsten, g. m. N. Parsberg, 74, —, Niels (1628—p. 87), t. Bækmark, 33, —, Otte (1678) t. Lykkesholm, 37, —, Sophie, g. m. F. Parsberg, 31, —, Vincents Steensen (1678—1709) t. Møllegaard, 37.
- Kahler, Eleonore Margr., g. Crantzberg, 38.
- Kandler, Cathr. Marie, g. m. G. H. Sehested, 78, —, Hans Ad., Major, 78.
- Kiergaard, Anne Birg., g. m. J. Schou, 59.
- Kierulf, Cath. Hampton, g. m. E. Gotschalk, 60.
- Kjær, Edel Marie, g. m. A. Sehested, 55, —, Hans Jørgensen (1792), Kbmd., 57, —, Martha Cathr., g. m. J. Sehested, 57, —, Peter Bernh., Degn, 55.
- Klein, Margr. Eleon., g. m. H. Krabbe, 50.
- Klieme, Sophie Magd., g. m. P. T. Sehested, 51.
- Knoph, Maria, g. m. J. Wewenschield, 46.
- Kold, Henrikke Marie, g. m. F. R. C. Bülow, 58.
- Krabbe, Bent (1319/35), 5, —, Bent (1442/59), R., 3, —, Berete, g. m. O. Friis, 4, —, Botulph (1424), 4, —, Dorte Iversdt., g. m. E. Lykke, 26, —, Fr. Mich. (1725—96), Ghrd., 50, —, Gertr. Tygesdt., g. m. A. C. Sandberg, 24, —, Hans (1725), Rgmtskvmstr., 50, —, Jens Mikkelsen (1436/52), 3, —, Lasse (1449/50), Byfgd., 5, —, Mogens (1388/1423), Byfgd., 5, —, Sasse (1445), 4, —, Sophie Iversdt., g. m. K. Krag, 34, —, Willum Botulphsen (14..), 4.
- Krag, Hans Hagerup (1766), Major, 52, —, Jytte, g. m. A. Sehested, 34, —, Kjeld, Ldsdommer, 34, —, Louise, g. m. C. Rosenkrantz, 40, —, Rasmus (1766—1838), General, 52.
- Kramer, Ingeb., g. m. A. Høeg, 71.
- Kruse, Enevold (1604), Norges Statholder, 28, —, Tyge (1604—29), t. Stenalt, 28.
- Köppe, Henrikka, g. m. J. A. Tombson, 46.
- Korbitz, Frdr. Dorthea v., g. m. O. C. v. d. Osten, 75.
- Köster, Anna Marie, g. m. M. Fabritius, 45.
- Lange, Adolf Erik Kr. (1816—82), Kmrdr., 63, —, Anne Kirst., g. m. M. Sehested, 38, —, Niels (1677), Kmhr., 38, —, Thor Næve (1816), Forp., 63.
- Larsdatter, Joh.e, g. m. G. C. Schlanbusch, 44.
- Larsen, Harald (1828—1900), Kapt., 63.
- Lassen, Katr., g. m. T. N. Lange, 63.
- Legaard, Anna Cathr., g. m. J. L. Schlanbusch, 43, 44.
- Lengnick, Joh. Lebrecht (1765), Gen.kr.komm., 50, —, Louise, g. m. F. Sehested, 50.
- Lerche, Cecilie Elis., g. m. D. v. Eimhaus, 45.
- Leth, Adolphine, g. m. M. Fabritius Tegnagel, 51, —, Anne, g. m. O. M. S. v.

- Sommerhielm, 77, —, Edel Car.de, g. m. L. F. C. Leth, 62, —, Elis., g. m. A. Sehested, 62, —, Laur. Chr. Fr. (1841), Justrd., 62.
- Lewenhaupt, Christ. Maria Gr., g. m. M. O. L. v. Sommerhielm, 77.
- Levetzau, Gerh. Didr. (1755—91), Premlt., 52, —, Hans Fr. (1755), Stiftamtmd., 52.
- Lichtenberg, Bodil de, g. m. J. H. R. de Lichtenhielm, 10, —, G. de, Etrd., 8, 10.
- Lichtenhielm, Bodil Ad. Sophia de (f. 1763), 10, —, Bodil Helene de (1768—71), 11, —, Geert de (-1766-), 11, —, Gerhardt de Lichtenberg de (f. 1773), 11, —, Gert de (-1765-), 11, —, Giedske Ad. Sophia de (f. 1770), 11, —, Jochum Hansen Rodenborg de (1701—75), Kancrd., 7, 9, 10.
- Linde, Charl., g. m. F. Sehested, 60, —, Georg (1819), Oberst, Kmhr., 60.
- Lindgaard, Laur., Justrd., 55, —, Salomon (1766—1811), Gen.kr.komm., 55.
- Lindencrone, Louise, g. m. J. H. Hegermann-Lindencrone, 62.
- Lindenov, Christence, g. m. N. Sehested, 34, —, Henrik, Stiftamtmd., R., 34.
- Lottrup, Karen Jensen, g. m. A. J. Tonbo, 11.
- Lund, Niels Tønder (1749—1809), Deputeret, 17, 49.
- Lundberg, Grete, g. m. C. Frisk, 69.
- Lunge (Dyre), Anne Chrfdt., g. m. T. M. Sehested, 23, —, Chr. t. Odden, 23, —, Ove (1548—1601) t. Odden, 23.
- Lykke, Anne Nielsdt., g. m. C. M. Sehested, 16, 24, —, Birg., g. m. O. Friis, 33, —, Erik (1581) til Havnø, 26, —, Erik (1651—1701), Ritmstr., 40, —, Hans (1581—1648) t. Krabbesholm, 26, Niels (1568) t. Torp, 24, —, Niels (1651), Oberst, 40.
- Lützwow, Fr. (1675), Hofmarsk., 40, —, Otto (1675—1737), Oblt., 40.
- Løvenskiold, Barbara, g. m. F. V. Sehested, 44, —, Herm. (1736), Kancrd., 44.
- Mac Carthy, Gladys Beatr., g. m. T. Mac Mahon, 72.
- Mac Mahon, Ths. (1924), 72, —, Veronica, g. m. K. Sehested, 72.
- Marsvin, Else Jørgensdt., g. m. E. Kruse, 28.
- Mathiesen, Laur. (1906), Kolonibest., 71, —, Olga, g. m. J. Sehested, 71.
- Meden, Louise Margr., g. m. D. v. Eimhaus, 45.
- Meincke, Hilmar (1742), Kmrdr., 44, —, Stincken, g. m. F. V. Sehested, 44.
- Metzner, Christiane, g. m. H. Sehested, 53.
- Meurs, Adrienne van, g. m. H. T. Fabricius, 52.
- Meyer, Adolph Carl, Oblt., 46, —, Fr. Chr. (d. 1757), Major, 45, —, Joh. Ludv., Gen.konsul, 56, —, Vilhelmine, g. m. A. Sehested, 56.
- Meynen, Marie Christ. Dor. v., g. m. J. H. C. Nørken-crone, 50.
- Monteggia, Fanny, g. m. G. Gallavresi, 66.
- Munk, Kirsten, g. m. Chr. IV, 29, —, (Lange), Peder (1534—1623), Rigsadm., 26.
- Mühlheim, Margr. v., g. m. H. Unger, 41.
- Müller, Adolphina Sophia, g. m. J. H. R. de Lichtenhielm, 10.
- Müllersen, Carl Joh. Fr., Kapt., 58, —, Nicolette, g. m. B. Sehested, 58.

- Myndel, Hans (14..), Mønt-
mstr., 4, —, Hans Hansen
(1463), Kannik, 4, —, Mette
Hansdt., g. m. B. Krabbe,
4.
- Møller, Jørgine, g. m. C. F.
Sehested, 63, —, Peter
(1712), Forv., 10, —, Stig (f.
1896), Dir., 69.
- Møllmann, Cathr., g. m. H.
Meincke, 44.
- Neergaard, Ane Joh.e, g. m.
C. Rømeling, 54.
- Nielsen, Erik Tetens (f. 1903),
Dr. phil., 70, —, Fritz (f.
1863), Forretningsfører, 68,
—, Vald. (1903), Kontor-
chef, 70.
- Normann, Kirsten, g. m. J. F.
v. Pentz, 41.
- Numsen, Fr. (1737—1802),
Gen.lt., 47, —, Mich. (1737),
Feltmarsk., 47.
- Nyegaard, Guldsmed (?), 55.
- Nørckenchrone, Henr. Margr.
Anna Ben., g. m. N. Sehe-
sted, 50, —, Joh. Heinr.
Chr. (1764), Major, 50.
- Offenberg, Anna Marie v., g.
m. M. Gr. Friis, 30, —, De-
liane v., g. m. P. F. v.
Haugwitz, 38.
- Olsen, Kirst., g. m. V. Niel-
sen, 70.
- Olufsen, Bonde (1593), Fgd.,
22.
- Osten, Charl. Am. v. d., g.
m. F. Sehested, 75, —,
Franciska Eleon. v. d., g.
m. F. Numsen, 47, —, Otto
Chrf. v. d., Genlt., 75.
- Pagh, Gyde Marie, g. m. C.
M. Ingversen, 55.
- Parsberg, Fr. (1646) til Har-
rested, 31, —, Ingeborg, g.
m. I. Juul, 24, —, Joh.e
Vald.dt., g. m. H. Lykke,
26, —, Mette Sophie, g. m.
J. S. Sehested, 74, —, Niels
(1655) t. Eskildstrup, 74, —,
- Sidsel Fr.dt., g. m. C. Se-
hested, 31.
- Pax, Henr. Elis., g. m. K.
K. Sehested, 41, —, Holger
(1679) t. Torup, 41.
- Pedersdatter, Maren, g. m.
H. M. Schousboe, 47, —,
Maren, g. m. N. T. Sehe-
sted, 18.
- Pedersen, Svend Seligmann,
Eksportør, 71.
- Pentz, Ditlev v. (1744—1821),
Stiftamtmd., 76, —, Fr.
Ludv. Chr. v. (1744), Kfrd.,
76, —, Fredr. Sophie, g. m.
J. G. v. Voss, 77, —, Ingeb.
Christ., g. m. K. K. Sehe-
sted, 41, —, Joach. Fr. v.
t. Warlitz, 41.
- Petersen, Aug. g. m. N. Se-
hested, 63, —, Jens (1841)
Farver, 63, —, Kirstine, g.
m. C. Sauer, 69, —, Thora
Cam. Aug., g. m. T. Thor-
bjørnsen, 67.
- Plade, Sara Maria, g. m. J.
L. Lengnick, 50.
- Ploug, Krist. Nielsen, g. m.
J. M. J. Dahlkild, 71.
- Preetzmann, Caspar Fr., Lt.,
57, —, Chr. (1792), Told-
insp., 58, —, Johs. (1792—
1842), Kmjkr., 58.
- Pultz, Peder v. (1729), Major,
47, —, Wibeke Marie, g. m.
A. Sehested, 47.
- Ramel, Anne, g. m. P. Reedt,
31, —, Anne, g. m. A. Skeel,
33, —, Henrik (1639), Hof-
mstr., 30, —, Margr., g. m.
E. Sehested, 30, —, Margr.
Sophie, g. m. J. Sehested,
33, —, Ove (1665), Amtmd.,
33.
- Ramus, Elis., g. m. H. M. C.
v. Schubart, 56.
- Rantzau, Fr. Chr., Oberst, 75,
—, Sophie Am., g. m. M.
Sehested, 75.

- Rasmussen, Anna Marie, g. m. C. Fabricius, 53, —, Knud (1860—1939), Kbmnd., 68.
- Reedtz, Birg. Fr.dt., g. m. M. Rodsteen, 31, —, Birte Fr.dt., g. m. E. H. Gyldenstjerne, 34, —, Fr. t. Tygestrup, DRR, 27, 31, 33, —, Kirsten Fr.dt., g. m. W. Rothkirck, 32, —, Margr. Fr.dt., g. m. M. Sehested, 27, —, Margr. Frdt., g. m. Ove Thott, 37, —, Peder (1614—74), Kansler, 31.
- Reibnitz, Hans Caspar v. (1596—1635), 27.
- Reuss-Lobenstein, Beate Ant. Aug. Grevinde, g. m. W. Berregaard, 51.
- Riis, Johanna Christina, g. m. C. L. Roepstorff, 45.
- Rodenborg, Jens Hansen (1708—16), 9, —, Jochum (16..), Bgmstr., 8, —, Jochum Hansen (—1700—), 9, —, Jørgen Hansen (1699—1726), 9, —, Lene Jochumsdt., g. m. H. J. Høgsbro, 8.
- Rodsteen, Markor (1625—81), Adm., 31, —, Steen (1625) t. Lerbæk, 31, —, Øllegaard, g. m. F. C. Rantzau, 75.
- Roklunge, Marie Elis. de, g. m. J. Rosenkrantz, 38.
- Rosenkrantz, Chr. (1672—1736), Ghrd., 40, —, Holger d. lærde, 25, —, Jens (1672), Etrd., 40, —, Jørgen (1640), Øverste Rtmstr., 40, —, Jørgen (1700), Envoyé, 38, —, Mette, g. m. O. Ramel, 33, —, Mette Holgersdt., g. m. C. T. Sehested, 25, —, Werner Baron (1700—77), Ghrd., 38.
- Rosenørn, Margr., g. m. C. F. Gersdorff, 48.
- Rosing, Hermana Cathr., g. m. N. Werenschiold, 46.
- Rothe, Karen, g. m. G. Linde, 60, —, Margr. Chr. g. m. A. W. Bech, 65.
- Rothkirck, Cathr., g. m. N. Lange, 38, —, Else, g. m. F. Sehested, 32, —, Wenzel R., Hofmarsk., 32.
- Rottbøll, Chr. Mich. (1766), Biskop, 52, —, Jens Laasbye (1766—1824), Kfrd., 52.
- Rømeling, Carl (1809), Genmajor, 54, —, Valdemar (1809—78), Kmhr., 54.
- Roepstorff, Carl Ludv. (1701—87), Gen.maj. 45, —, Joh. Chrf. (1701), Oberst, 45.
- Sandberg, Anders (1774), Skovrider, 53, —, Anders Chr.sen (1552), 24, —, Andr. Vilh. (1816—98), Kbmnd., 58, —, Clemmen (1816), Fuldmg., 58, —, Elis., g. m. J. Sehested, 53, —, Henr. t. Kvelstrup, 31, —, Ulrik (1552—1636), R., 24, —, Ulrik (d.a. 1669) t. Bøgested, 31.
- Sauer, Carl (1886—1942), Organist, 69, —, Chr. (1886), Bagermstr., 69.
- Scavenius, Margr. Christence, g. m. H. v. Weinigel, 76.
- Schack, Dor. Sophie v., g. m. M. Falkenskiold, 50.
- Schiøth, Eva Fr., g. m. J. Clementsen, 55.
- Schlanbusch, Fr. Legaard (1717—81), Jagtiker., 43, 49, —, Georg Caspar (d. 1765), Kapt., 44, —, Joh. Ludv., Berghptm., 43, 44, —, Theod. Georg (1756—1829), Ghkfrd., 49.
- Schmiegelow, Thyra Ingeb., g. m. A. Juul, 72.
- Schnitler, Dor., g. m. H. H. Krag, 52.
- Scholten, Louise Hen. Elis. v., g. m. J. Gr. Trampe, 77.
- Schou, Christiane Em., g. m. H. Sehested, 59, —, Jens (1808), Skrædermstr., 59.

- Schousboe, Hans Mikkelsen (1720), Sgpr., 47.
- Schovsbo, Ebbe, (f. 1917), Ing., 71, —, Gust. Fr. Peter Hans (1917), Provst, 71.
- Schubart, Carl Rud. Jac. v. (1775—1847), Ritmstr., Toldforv., 56, —, Herm. Mich. Chr. v. (1775), Ritmstr., Toldinsp., 56.
- Schwanewedel, Alhed Magd., g. m. I. Sehested, 41, —, Cathr. Margr., g. m. T. Sehested, 41, —, Herm. Frantz, Gen.major, 41.
- Seefeld, Enevold (1606) t. Dalsgaard, 28, —, Jørgen (1606—66), Ritmstr., 28.
- Segilman, Knud (f. 1905), Lsdr.sagf., 71.
- Sehested, Aage (1894—1923), Bankass., 70, —, Adolphine, g. m. N. Heramb, 56, 62, —, Agnes (1870—1929), Lærerinde, 67, —, Alexander (1814—87), Kmikr., 14, 55, —, Alexander (1825—49), 61, —, Ali (1790—1850), Ritmstr., 14, 56, —, Ali (1860—1925), 14, 66, —, Ali (1889—1926), 70, —, Anders (1720—99), Oblt., 14, 47, —, Anders (1784—1819) t. Stamh. Broholm, 14, 55, —, Andr. (1838—1922), Ritmstr., 14, 62, —, Andr. (f. 1877), Læge, 67, —, Anna (1717—86), 78, —, Anna Beate, g. m. C. S. af Gyldenfeldt, 47, —, Anna Henr. (—1741—), 44, —, Anne (16..), 34, —, Anne (16..), 34, —, Anne (1616—65), 29, —, Anne (f. 1689), 75, —, Anne (d. 1753), 35, —, Anne g. m. M. Gr. Friis, 30, —, Anne, g. m. J. A. Tombson, 46, —, Anne Christensdt. (—1624—), 29, —, Anne Maltesdt. (—1551—), 22, —, Anne Maltesdt., g. m. O. Lunge, 23, —, Anne Cathr., g. m. G. U. Høeg, 32, —, Anne Dorthe, g. m. J. Winterfeldt, 37, —, Anne Dorthea (—1682—), 74, —, Anne Magd. (17..), 40, —, Anne-Mette, g. m. K. Høyer, 71, —, Anne Sophie (16..), 40, —, Anne Sophie (17..), 40, —, Annicken Huus (—1726—), 44, —, Arild Steen (1644—59), 34, —, Astrid (1847—48), 64, —, Astrid, g. m. E. Tetens Nielsen, 70, —, Axel (16..), 42, —, Axel (1639—1710), Ldsdommer, 14, 34, —, Axel (d. 1676), Ritmstr., 13, 30, —, Axel (f. 1715), 46, —, Axel (1852—92), Forp., 65, —, Beate, g. m. J. Rosenkrantz, 40, —, Berte Beate (16..), 37, —, Birg. (17..), 46, —, Birg. (1837—1926), 63, —, Birg., g. m. J. Grice, 72, —, Birg., g. m. H. Larsen, 63, —, Birg. g. m. H. Lykke, 26, —, Birg., g. m. N. Sehested, 43, 52, —, Birg. Maltesdt., g. m. U. Sandberg, 24, —, Birg. Sophie, g. m. J. G. Kaas, 31, —, Birg. Sophie, g. m. F. Sehested, 32, 42, —, Birte (16..), 40, —, Birte (1634—44), 31, —, Birthe, g. m. F. Dahlkild, 71, —, Børge (1791—1845), Prokurator, 58, —, Caroline, g. m. K. Rasmussen, 68, —, Caroline, g. m. V. Rømeling, 54, —, Caspar (f. 1753), 51, —, Caspar (1758—60), 51, —, Cathr. (16..), 40, —, Charlotte (f. 1891), 69, —, Christen (16..), 35, —, Christen (d. 1663), 35, —, Christen Thomsen (1590—1657), Kansler, 13, 16, 25, —, Christen Thomsen (1664—1736), Adm., Ghrd., 13, 17, 35, —, Christen Thomsen (1670—78), 37,

—, Chr. (—1784—), 55, —, Chr. (—1796—), 58, —, Chr. (f. 1914), 72, —, Chr. Fr. Skeel (1805—11), 57, —, Chr. Iver Val. (—1736—), 44, —, Chr. Trolle (1724—25), 44, —, Christiane (f. 1694), 75, —, Christiane (1740—45), 76, —, Christiane, g. m. W. Jespersen, 63, —, Christiane Charl. (1741—42), 79, —, Christiana Dor. (1737—50), 44, —, Christiane Sophie Ctsse, g. m. W. F. Gr. Wedell, 35, —, Christine (f. 1650), 32, —, Christ. (1817—18), 59, —, Christ., g. m. A. V. Sandberg, 58, —, Christ. Marie, g. 1^o m. F. C. Meyer, 2^o m. N. Brabrand, 45, —, Christ. Sophia (1679—82), 74, —, Chr. Fr. (1827—69), Gdjr., 63, —, Claus (16..), 34, —, Claus (d. 1626), 28, —, Claus (f. 1641) til Boller, 13, 15, 31, —, Claus Maltesen (1558—1612), Statholder, 13, 16, 24, —, Constantin (f. 1827), 61, —, Corfitz (16..), 37, —, Dagmar (1869—1923), Lærerinde, 67, —, Dor., g. m. A. E. K. Lange, 63, —, Dorte, g. 1^o m. P. Juel, 2^o m. M. Rodsteen, 31, —, Dorte Chr.dt. (1625—28), 30, —, Eckhard (1727—46), Page, 44, —, Edel (1814—1906), 59, —, Edel (1820—66), 63, —, Edel, g. m. O. Lützwow, 40, —, Edel Cathr., g. m. G. C. Schlanbusch, 44, —, Edel Margr., g. m. F. M. Krabbe, 50, —, Edel Margr., g. m. C. F. Preetzmann, 57, —, Effi, g. m. W. Benzon, 62, —, Einar (1849—1908), Jægermstr., 14, 64, —, Elis. (—1764—), 53, —, Elis. (1815—18), 59, —, Elis., g. m. B. Bruns, 60, —, Elis.,

g. m. A. Falkenskiold, 50, —, Elis., g. m. F. Juel, 42, —, Elis., g. 1^o m. G. D. Levvetzau, 2^o m. C. Fabricius, 52, —, Elis., g. m. J. Preetzmann, 58, —, Elis., g. m. K. Sehested, 70, 71, —, Elis. Birg. (f. 1815), 63, —, Elis. Birg., g. m. J. Sehested, 38, 47, —, Elis. Rosenkrantz, g. m. G. C. v. Hirsch, 45, —, Ellen (—1876—), 68, —, Else Margr., g. m. W. Baron Rosenkrantz, 38, —, Else Ramel (1730—48), 44, —, Else Skeel, g. m. H. H. Crantzberg, 38, —, Enevold Jensen (1537/68), 20, —, Erik (1633—83), Kmrd., 13, 30, —, Erik (1729—30), 47, —, Erik Chr. (d. 1757), Oblt., 42, —, Ferd. (1842—55), 60, —, Frantz Vilh. (1722—87), Gen.major, 14, 43, —, Frederica, g. m. M. O. L. v. Sommerhielm, 76, —, Fr. (1645—1726), Major, 14, 32, 42, —, Fr. (1736—66) t. Rodsteenseje, 75, —, Fr. (1758—1833), Ghrd., Overjægermstr., 52, —, Fr. (1759—p. 66), 76, —, Fr. (1761—1849), Major, 14, 51, —, Fr. (1765—1830), Gen.major, 14, 49, —, Fr. (1804—76), Major, Kmhr., 53, —, Fr. (1812—19), 62, —, Fr. (1813—82), Kmhr., 14, 17, 60, —, Fr. (1818—99), Ritmstr., 14, 61, —, Fr. (1920—26), 72, —, Fredr., g. m. R. Krag, 52, —, Fredr. Marie, g. m. F. T. Blom, 49, —, George (1808—73), Kmhr., 54, —, Gregers Høegh (d. 1750), Premlt., 78, —, Hannibal Greve (1609—66), Rigens Skatmstr., 13, 14, 15, 16, 28, —, Hannibal (1681—1716), Ltnt., 74, —, —, Hannibal (1780—85), 55, —, Hannibal (1801—39),

Premlt., 57, —, Hannibal (1811—71), Oberst, Kmhr. 54, —, Hannibal (1820—1900), Ritmstr., 61, —, Hannibal (1842—1924), Konseilspræsident, 14, 64, —, Hannibal (1863—1937), 67, —, Hannibal (1871—1925), Trafikinsp., 66, —, Hans Ad. (—1739—), 79, —, Hans Ad. (1747—50), 79, —, Harald (1856—1901), Hrd.fuldmg., 65, —, Hedeveg (1839—55), 60, —, Hedeveg, g. m. E. C. Tommerup, 57, —, Hedeveg Elis, g. m. J. H. v. Zülow, 78, —, Hedeveg Sophie, g. m. F. Thott, 37, —, Helga (1845—1905), 64, —, Helga (f. 1867), Lærerinde, 67, —, Helga (f. 1877), Landbr.kand., 68, —, Helle, g. m. K. Segilman, 71, —, Helvig Chr. (1674—90), 40, —, Henriette, g. m. E. Gotschalk, 60, —, Henr. (16..), 37, —, Henr. (1721—94), Major, 78, —, Herman (—1760—), 49, —, Hilda (1858—1936), Komponist, 66, —, Hilda, g. m. C. Sauer, 69, —, Holger (1735—1811), Kmhr., 14, 18, —, Holger (1766—1839), Oblt., 14, 53, —, Holger (1787—1827), Kapt., 58, —, Holger (1810—84), Kapt., 59, —, Holger (1860—1928), Ing., 66, —, Hrolf (1854—98), Forp., 65, —, Ida, g. m. J. Holten, 64, —, Ida Vilh., g. 1^o m. F. Berregaard, 2^o m. J. L. Rottbøll, 51, —, Iver (1679—1752), Etrd., 41, —, Iver (1744—93), Hofjkr., 14, 76, —, Jens (16..), 42, —, Jens (d. 1627), Major, 28, —, Jens (d. 1685) t. Holmgaard, 14, 16, 34, —, Jens (1651—1730), General, 14, 32, —, Jens (17..), 45, —, Jens (1710—73), Oblt., 14, 38, 47,

—, Jens (1723—24), 47, —, Jens (1728—52), Hofjkr., 47, —, Jens (1760—1817), Kmjkr., 51, —, Jens (1762—1830), Major, 53, —, Jens (1786—1878), Kapt., 14, 57, —, Jens Maitesen (d. 1563), 24, —, Jens Maltesen (1563—86), 24, —, Jens Nielsen (1452), 13, 18, —, Jens Thomesen (d. 1555), Ldsdommer, 13, 15, 16, 20, —, Jens Maltha (—1721—), 43, —, Jens Steen (d. 1697—98), Oberst, Digter, 14, 16, 17, 74, —, Jens Vilh. (1796—1845), 56, —, Joh. (1718—32), 78, —, Joh. Fr. (d. 1785), Genlt., 14, 45, —, Joh. Sophus (f. 1791), 56, —, Joh.e (1822—24), 61, —, Josephine (1838—59), 59, —, Julius (1806—79), Fuldmgt., 54, —, Just (16..), 40, —, Just Høeg (d. 1712), Premlt., 42, —, Jytte (1714—73), 46, —, Jytte, g. m. H. Friis, 34, —, Jytte, g. m. Tage Høeg, 70, —, Jytte Cathr. (1684—1757), 42, —, Jytte Dorthea (d. 1673), 37, —, Jørgen (—1734—), 48, —, Jørgen (f. 1885), cand. jur., 68, —, Jørgen (f. 1908), Kæmner, 71, —, Karen (d. 1890), 69, —, Karen g. m. O. Friis, 33, —, Karen, g. 1^o m. T. Kruse, 2^o J. Seefeld, 28, —, Kirsten (1685—1703), 75, —, Kirsten, g. m. E. Høeg, 71, —, Kirsten Enevoldsdt., g. m. B. Olufsen, 22, —, Kield Krag (1676—1727), Major, 41, —, Knud (1637—59), Fændrik, 17, 34, —, Knud (d. 1765), 49, —, Knud (1850—1909), Landbrugsmin., 14, 65, —, Knud (f. 1886), Dir., 70, 71, —, Knud (f. 1917), Ing., 72, —, Knud Gyldenstjerne (1690—1758), Genlt., 14, 39, —,

Knud Gyldenstjerne (d. 1746), Fændrik, 46, —, Knud Gyldenstjerne (f. 1759), 49, —, Knud Gyldenstjerne (—1763—), 49, —, Knud Gyldenstjerne (f. 1768), 50, —, Lene (16..), 42, —, Lisbet (16..), 37, —, Lisbet (16..), 40, —, Lisbet (16..), 42, —, Lisbet (1652—53), 33, —, Lisbet, g. m. T. Reedtz, 33, —, Lisbet Maltedsd., g. m. J. Høeg, 24, —, Lisbet Marie (f. 1726), 47, —, Ludolf (1791—1869), Kmjkr., 56, —, Magd., g. m. N. Weren-schild, 46, —, Maja, g. m. W. Hegermann-Linden-crone, 62, —, Maja, g. m. E. Schovsbo, 71, —, Malte (1596—1661), 13, 26, —, Malte (1682—1712) t. Hessel, 38, —, Malte (1687—1729), Ltnt., 78, —, Malte (1688—1754), Oberst, 75, —, Malte Jensen (1529—92), Ldsdommer, 13, 15, 16, 21, —, Malte Thome-sen (1593—1601), 26, —, Ma-ren Maltedsd., g. m. I. Juul, 24, —, Margr. (16..), 34, —, Margr. (16..), 39, —, Margr. (1660), 34, —, Margr. (f. 1890), 69, —, Margr., g. 1^o m. B. F. v. Deden, 2^o m. V. S. Kaas, 37, —, Margr., g. m. C. Hedegaard, 53, —, Margr., g. m. C. Jespersen, 59, 63, —, Margr., g. m. F. L. Schlanbusch, 43, —, Margr., g. m. T. G. Schlan-busch, 49, —, Margr., g. m. P. S. Weybye, 46, —, Margr. Chr. Fr. (1825—37), 63, —, Margr. Sophie, g. m. D. v. Eimhaus, 44, —, Margr. Sophie (1689—1764), 42, —, Martha (1864—1912), Sygeplejerske, 68, —, Maxwell (f. 1950), 73, —, Mette (f. 1718), 45, —,

Mette (d. 1779), Priorinde, 40, —, Mette, g. m. S. Bille, 35, —, Mette, g. m. I. Juul, 72, —, Mette Rosenkrantz, g. m. C. L. Roepstorff, 45, —, Mette Sophie (16..), 37, —, Mette Sophie, g. m. P. v. Weinigel, 76, —, Mogens (1598—1657), R., 13, 14, 27, —, Mogens (16..), 40, —, Mogens (16..) 41, —, Mo-gens (d. 1703), Kapt., 42, —, Mogens (1731—34), 48, —, Mogens (1884—1913), Leg-sekr., 68, —, Nic. Henr. (1747—88), Kapt., 79, —, Niels (d. 1627), Major, 27, —, Niels (d. 1681), Amtmd., 33, —, Niels (1683—86), 74, —, Niels (1685—1745), Oblt., 14, 42, —, Niels (1748—87), Premlt., 14, 50, —, Niels (1756—1821), Stift-amtmd., 14, 16, 43, 52, —, Niels (f. 1775?), 49, —, Niels (1814—99), Sgr., 14, 62, —, Niels (f. 1817), 63, —, Niels (1820—90), Kapt., 14, 59, —, Niels (f. 1937), 72, —, Nini, g. m. A. Gallavresi, 66, —, Nisse Thomesen (1418), 18, —, Octavia, g. m. A. P. Amle, 57, —, Octavia, g. m. F. J. Heramb, 61, —, Olga (1823—1903), 61, —, Olga, g. m. F. Nielsen, 68, Otte (d. 1686), Kaplt., 35, —, Otte (1678—1718) t. Lyk-kesholm, 13, 37, —, Ove (1793—1832), Toldbetj., 58, —, Ove (f. 1888), Gesandt, 69, — Ove Rammel (1687—1774), Genlt., 14, 39, —, Ove Rammel (1757—1838), Gh-statsmin., 14, 17, 48, —, Pe-ter (1750—53), 50, —, Peter (f. 1776?), 49, —, Peter (1812—13), 59, —, Peter Tordenskiold (1754—90), Tolder, 17, 51, —, Petro-nelle, g. l. m. S. Linde-

gaard, 2. m. M. H. Ingversen, 3. m. Nyegaard, 55, —, Poul (1788—1834), Branddir., 58, —, Poulina Louise Elis. (1807—53), 54, —, Rebecca Christ. (f. 1731), 79, —, Regitze (1732—36), 48, —, Regitze, g. m. C. R. J. v. Schubart, 56, —, Sophie (1638—88), 34, —, Sophie (1690—1763), Hofdame, 75, —, Sophie (d. 1693), 42, —, Sophie (1718—19), 46, —, Sophie (1733—47), 79, —, Sophie (1810—57), 62, —, Sophie, g. m. E. Juel, 17, 26, 31, —, Sophie, g. m. P. Reedtz, 31, —, Sophie, g. m. U. Sandberg, 31, —, Sophie, g. l. m. J. Trampe, 2. m. C. M. v. Voss, 77, —, Sophie, g. m. O. J. Vind, 51, —, Sophie Am. (1763), 79, —, Sophie Am., g. m. J. F. Cicignon, 47, —, Sophie Ant. Aug., g. m. F. Berregaard, 51, —, Sophie Fr. (17..), 52, —, Sophie Margr. (d. 1773), 48, —, Steen (1612—36), 29, —, Steen (f. 1648), 32, —, Steen (f. 1649), 32, —, Steen (f. 1887), Ing., 70, —, Steen (f. 1945), 73, —, Steen Maltesen (1553—1611), Rigsmarsk, 13, 22, —, Ths. Chr.sen (d. 1621), 29, —, Ths. Chr.sen (d. 1622), 29, —, Ths. Chr.sen (d. 1629), 30, —, Ths. Jensen (1471/1511), 15, 19, —, Ths. Maltesen (1555—1608—09), 13, 23, —, Ths. Nielsen (1452/88), 13, 15, 19, —, Ths. Thomesen (1418), 15, 18, —, Ths. Thomesen (1482/1552), 19, —, Ths. Troelsen (1343/53), 13, 18, —, Thorkil (1862—63), 66, —, Thyra (1840—1923), Forfatterinde, 17, 64, —, Tor-

ben Troelsen (1337/50), 13, 15, 18, —, Tønne (1675—1757), Oblt., 41, —, Ulrik (17..), 46, —, Ulrik (1692—1766), Oblt., 75, —, Ulrikke (1743—45), 76, —, Valborg, g. m. J. Thorbjørnsen, 67, —, Vald. (1844—1917), Landinsp., 64, —, Valentin (1739—40), 44, —, Veronica (f. 1952), 73, —, Vibeke (f. 1940), 73, —, Vilh. (1684—93), 74, —, Øllegaard, g. m. N. Kaas, 33, —, Øllegaard, g. l. E. Lykke, 2. m. C. Rosenkrantz, 40, —, Øllegaard Christence Rodsteen, g. m. D. v. Pentz, 76.

Serène d'Acqueria, Alexandra, g. m. H. Sehested, 64, —, Prosper (1848), Fuldmgt., 64.

Simony, Nanna, g. m. O. Høyer, 71.

Skeel, Albret, Kanc.sekr., 33, —, Anders (1696), Kapt., 43, —, Elis., g. m. N. Sehested, 14, 43, —, Else, g. m. J. Sehested, 33, —, Ide, g. m. W. S. v. Holsten, 42, —, Josephine, g. m. F. Hoppe, 54, —, Margr., g. m. H. Ramel, 30.

Skibsbygger, Dorteia Hel., g. m. H. J. Kjær, 57.

Sommerhielm, Mathias Otto Leth v. (1764—1827), Statsmin., 76, —, Otto Math. Sommer v., Major, 76 f.

Staal, Anna Kirst., g. m. H. Tommerup, 57.

Steensen, Hilleborg, g. m. O. Kaas, 37.

Stockfleth, Anna Christ., g. m. O. R. Sehested, 39, —, Wilh. (1690), Major, 39, —, Vilh. Car. Leop., g. m. C. Jespersen, 59.

Storm, Elis. Aug., g. m. A. C.

- Meyer, 46, —, Marie Elis., g. m. J. C. Roepstorff, 45.
- Stuckenbroch, Margr. Lovise, g. m. F. L. Schlanbusch, 43, 49.
- Svendsen, Anders, Forvalter, 53.
- Sørensen, Anita, g. m. H. Sehested, 65, —, Mads (1877), Polotibetj., 65.
- Thomasdatter, Bodild, g. m. H. Andersen, 7.
- Thorbjørnsen, Johs. (1863—1942), Skoledir., 67, —, Thorbjørn (1863), Skoleinsp., 67.
- Thott, Fr. (1655—1705), Kapt., 37, — Lene, g. m. H. Brahe, 23, —, Otte (1638), DRR, 30, —, Ove (1655) t. Biersholm, 35, —, Øllegaard Ottesdt., g. m. A. Sehested, 30.
- Tombson, Jost Andr. (d. 1749), Kapt., 46.
- Tommerup, Erik Chr. (1783—1829), Overkr.komm., 57, —, Hans (1783), Degn, 57.
- Tonbo, Anders Jensen til Hanstedgd., 11, —, Jens Pedersen (1655), Skipper, 8, —, Maren Jensdatter, g. m. J. H. Høgsbro, 8.
- Trampe, Fr. Chr. Gr. (1749), Oberst, 77, —, Jørgen Gr. (1749—93), Kmhr., 77.
- Tørring, Joh.e, g. m. A. Sehested, 66, —, Thomas Matzen, Kbmd., 66.
- Ulfeld, Bente Chr.f.d.t., g. m. H. Lindenov, 34, —, Elis., g. m. J. Friis, 34.
- Ulfstand, Lisbet Jensdt., g. m. C. Bille, 22, —, Margr. Gregersdt., g. m. P. J. Juel, 26.
- Unger, Henrik (1702), Kapt., 41, —, Tale Dor., g. m. K. K. Sehested, 41.
- Urne, Kirsten, g. m. O. Juel, 42, —, Lisbeth Sophie, g. m. G. U. Høeg, 32, —, Margr. Lagesdt., g. m. S. Rodsteen, 31, —, Margr. Marsvin, g. m. O. Lützow, 40.
- Utke, Marie, g. m. P. Serène d'Acqueria, 64.
- Warnstedt, Sophie Margr., g. m. B. D. v. Winterfeldt, 37.
- Wedell, Georg Ernst t. Reetz, 35, —, Wilh. Fr. Gr. (1640—1706), Kmhr., 35.
- Weinigel, Herm. v., Major, 76, —, Peter v. (1732—97), Oberst, 76.
- Werenschild, Jens (1727) t. Borregaard, 46, —, Niels (1727—1810), Oblt., 46.
- Wessel, Caspar v. (1693—1768), Viceadm., 43.
- Weybye, Peter Sev. (d. 1771), Kapt., 46.
- Viffert, Anne Jonsdt., g. m. T. T. Sehested, 20, —, Jon Viffertsen (14.), 20.
- Vind, Holger Chr. (1730), Oblt., 51, —, Ove Johan (1730—1805), Major, 51, —, Sophie Am., g. m. A. Skeel, 43.
- Winterfeldt, Barth. Dietr. t. Tüzen, 37, —, Jørgen (d. 1714), Ltnt., 37.
- Wisch, Anne Helvig Clausdt. v. d., g. m. N. Kaas, 33.
- Wiuuff, Anne Cathr., g. m. J. Petersen, 63.
- Vognsen, Inger Thsd., g. m. T. J. Sehested, 19, —, Ths. Thordsen (14.), 19.
- Vorsberg, Birg., g. m. C. Sandberg, 58.
- Voss, Chr. Magnus v. (1780—1835), Major, 77, —, Joh. Gust. v., Oberst, 77.
- Zimmers, Magd. Sybille, g. m. J. F. Heusner, 40.
- Zülow, Hartvig Asch v. (1721), 79, —, Joach. Henr. v. (1721—90), Oberst, 79.



LANDSDOMMER
MALTE JENSEN
TIL HOLMGAARD M. M.
1529—1592
(Nr. 11)

Akvarel af J. Kornerup
efter overhvidtet Kalkmaleri 1576

Hjørring. St. Olai Kirke



SOPHIE CLAUSDATTER BILLE
1529—1587
G. M. LANDSDOMMER MALTE JENSEN
TIL HOLMGAARD M. M.
(Nr. 11)

Akvarel af J. Kornerup
efter overhvidtet Kalkmaleri 1576

Hjørring. St. Olai Kirke

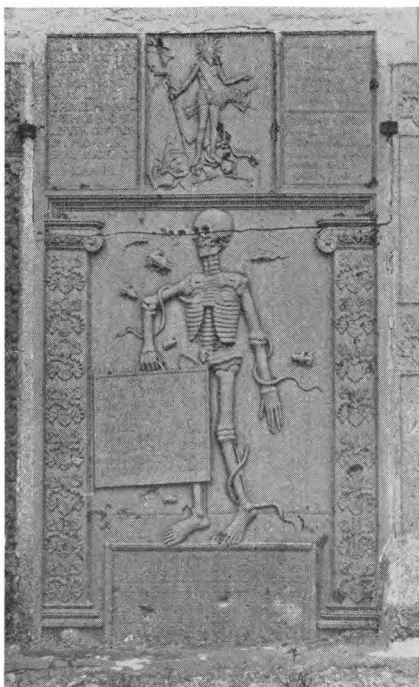

LIGSTEN OVER LANDSDOMMER
MALTE JENSEN
TIL HOLMGAARD M. M.
1529—1592
(Nr. 11)
OG SOPHIE CLAUDATTER BILLE
1529—1587



RIGENS MARSK
STEEN MALTESEN
TIL HOLMGAARD OG HVIDERUP
1553—1611
(Nr. 14)
OG ANNE HENRIKSDATTER BRAHE
1576—1635



KONGENS KANSLER
HR. CHRISTEN THOMESEN
TIL STOVGAARD OG TANDERUP M. M.
1590—1657
(Nr. 23)

Abr. Wuchters pinx.



KONGENS KANSLER
HR. CHRISTEN THOMESEN
TIL STOVGAARD OG TANDERUP M. M.
1590—1657

(Nr. 23)

Miniature af Karl van Mander



HR. CHRISTEN THOMESSEN
OG HANS FÆTRE
MALTE, HR. MOGENS OG HR. HANNIBAL SEHESTED
(Nr. 23, 27, 29 og 33)



KONGENS KANSLER
HR. CHRISTEN THOMESSEN
TIL STOVGAARD OG TANDERUP M. M.
1590—1657
OG
METTE HOLGERSDATTER ROSENKRANTZ
1600—1644
(Nr. 23)

Epitafium

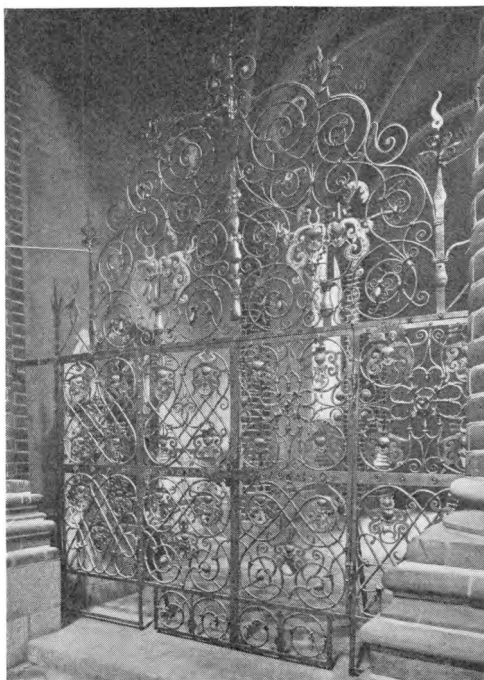

GITTER FORAN
CHRISTEN THOMESENS KAPEL
I AARHUS DOMKIRKE



ADMIRAL, GEHEJMERRAAD
CHRISTEN THOMESEN SEHESTED
1664—1736
(Nr. 78)



ADMIRAL, GEHEJMERAAD
CHRISTEN THOMESEN SEHESTED
1664—1736
(Nr. 78)



ANNE SEHESTED

1631—1661

(Nr. 42)

G. M. STIFTAMTMAND, GEHEJMERAAD
MOGENS GREVE FRIJS



ANGIVELIG
SOPHIE SEHESTED
1635—1670

(Nr. 45)

G. M. KANSLER, HR. PEDER REEDTZ
TIL TYGESTRUP M. M.



LISBET MALTESDATTER

1556—1600

(Nr. 17)

OG

JACOB HØEG

TIL TRUDSHOLM

D. 1610



STATHOLDER
CLAUS MALTESEN
TIL HØJRIK OG NØRAGERGAARD
1558—1612
(Nr. 18)
OG ANNE NIELSDATTER LYKKE
1568—1645



SOPHIE SEHESTED

1594—1658

(Nr. 25)

G. M. DRR. ERIK JUEL TIL ALSTED OG HUNDSBÆK



MALTE SEHESTED
TIL RYDHAVE OG BOLLER
1596—1661

(Nr. 27)

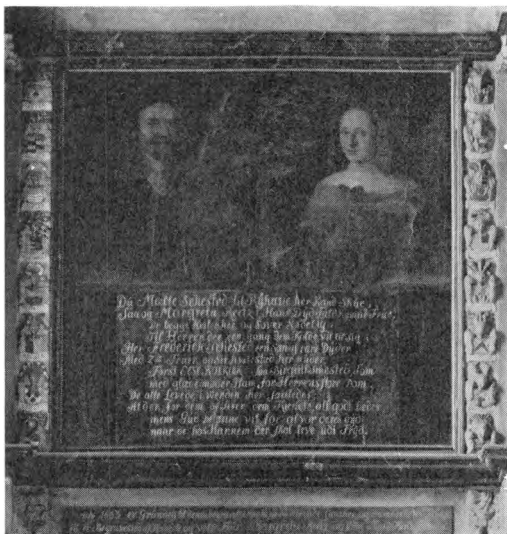

**MALTE SEHESTED
TIL RYDHAVE OG BOLLER
1596—1661**

(Nr. 27)

**OG MARGRETHE FREDERIKSDATTER REEDTZ
d. 1697**

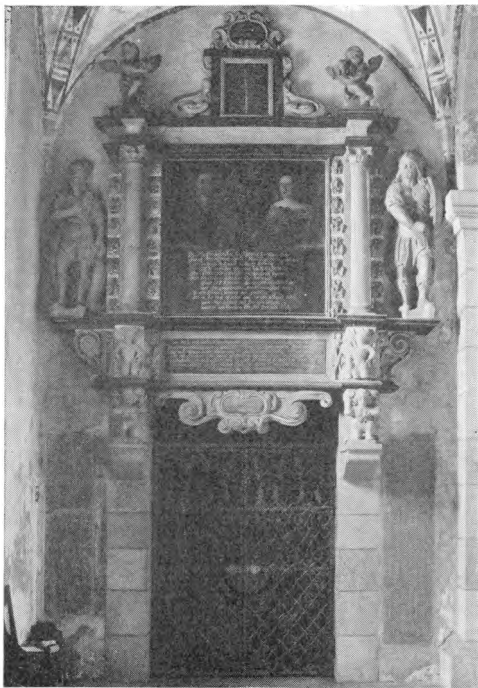

MALTE SEHESTED
TIL RYDHAVE OG BOLLER
1596—1661
OG
MARGRETHE FREDERIKSDATTER REEDTZ
D. 1697
(Nr. 27)



MAJOR
FREDERIK SEHESTED
TIL RYDHAVE M. M.
1645—1726
(Nr. 50)



BIRGITTE SOPHIE SEHESTED
1678—1755

(Nr. 122)

G. M. MAJOR FREDERIK SEHESTED
(Nr. 50)

Rosenholm



SLÆGTSFORSKERNES BIBLIOTEK



ELSE MARGRETHE SEHESTED

1708—1775

(Nr. 90)

G. M. GEHEJMERAAD, KAMMERHERRE

WERNER BARON ROSENKRANTZ



OBERSTLØJTNANT
JENS SEHESTED
TIL RYDHAVE
1710—1773
(Nr. 91)



ELISABETH BIRGITTE SEHESTED
1727—1804

(Nr. 162)

G. M. OBERSTLØJTNANT JENS SEHESTED

(Nr. 91)



GENERALLØJTNANT
JENS SEHESTED
TIL RYDHAVE M. M.
1651—1730

(Nr. 55)



MARGRETHE SOPHIE RAMEL

1665—1728

G. M. GENERALLØJTNANT JENS SEHESTED

(Nr. 55)



GENERALLØJTNANT
OVE RAMMEL SEHESTED
TIL HOLEBY
1687—1774
(Nr. 94)



ANNA CHRISTINE STOCKFLETH
1690—1730

G. M. GENERALLØJTNANT OVE RAMMEL SEHESTED

(Nr. 94)



GENERALLØJTNANT
OVE RAMMEL SEHESTED
TIL HOLEBY
1687—1774
(Nr. 94)

Malet 1769 (U. F. Bœnfeldt?)



GENERALMAJOR
FRANTZ VILHELM SEHESTED
TIL OSLO LADEGAARD
1722—1787
(Nr. 130)

Jens Juell pinx. 1785



GEHEJMESTATSMINISTER
OVE RAMMEL SEHESTED
1757—1838

(Nr. 170)

P. Copmann pinx. 1832



GEHEIMESTATSMINISTER
OVE RAMMEL SEHESTED
1757—1838
(Nr. 170)



GENERALLØJTNANT
JOHAN FREDERIK SEHESTED
TIL TOSE OG HØGHOLM
D. 1785
(Nr. 146)

Miniature

Privateje



SLÆGTSFORSKERNES BIBLIOTEK



GENERALLØJTNANT
JOHAN FREDERIK SEHESTED
TIL TOSE OG HØGHOLM
D. 1785
(Nr. 146)

Erik Pauelsen pinx. efter 1776



LOUISE LENGNICK
1765—1795
G. M. GENERALMAJOR, KAMMERHERRE
FREDERIK SEHESTED
(Nr. 179)

Miniature

Privateie



GENERALMAJOR, KAMMERHERRE
FREDERIK SEHESTED
1765—1830
(Nr. 179)

Miniature



HEDEVIG KAAS
1774—1833

G. M. GENERALMAJOR, KAMMERHERRE
FREDERIK SEHESTED
(Nr. 179)

Pastel af Jens Juel(?)



MAJOR, KAMMERHERRE
FREDERIK SEHESTED
1804—1876
(Nr. 202)

J. V. Gertner pinx.



POULINE LOUISE ELISABETH SEHESTED
1807—1853
(Nr. 204)



KAMMERHERRE
GEORGE SEHESTED
1808—1873
(Nr. 205)

Miniature af Aldenrath



KAMMERHERRE
GEORGE SEHESTED
1808—1873
(Nr. 205)

D. Monies pinx. 1838



SOPHIE HOPPE

1807—1866

G. M. KAMMERHERRE GEORGE SEHESTED

(Nr. 205)

D. Monies pinx. 1838



ELISABETH SEHESTED

1840—1900

(Nr. 242)

G. M. JÆGERMESTER BERTRAM BRUNS



HENRIETTE SEHESTED
1843—1922
(Nr. 243)

G. M. RITMESTER EDOUARD GOTSCHALK



CAROLINE SEHESTED
1809—1875

(Nr. 206)

G. M. HOFCHÉ, OBERST, KAMMERHERRE
VALDEMAR RØMELING

Aug. Schiøtt pinx.(?)



KAMMERJUNKER
ALEXANDER SEHESTED
1814—1887
(Nr. 208)



HR. MOGENS SEHESTED
TIL HOLMGAARD M. M.
1598—1657

(Nr. 29)



HR. MOGENS SEHESTED
TIL HOLMGAARD M. M.
1598—1657
(Nr. 29)



LISBET KNUDSDATTER GYLDENSTIERNE
1608—1650

G. M. HR. MOGENS SEHESTED TIL HOLMGAARD M. M.
(Nr. 29)



OBERSTLØJTNANT
NIELS SEHESTED
TIL TIM OG KARSHOLM
1685—1745
(Nr. 126)



ELISABETH SKEEL

1696—1760

G. M. OBERSTLØJTNANT NIELS SEHESTED
TIL TIM OG KARSHOLM

(Nr. 126)



OBERSTLØJTNANT
ANDERS SEHESTED
TIL STAMHUSET BROHOLM OG KARSHOLM
1720—1799
(Nr. 157)

J. Thrane pinx.



WIBEKE MARIE VON PULTZ
1729—1811

G. M. OBERSTLØJTNANT ANDERS SEHESTED
TIL STAMHUSET BROHOLM
(Nr. 157)

J. Thrane pinx. 1772

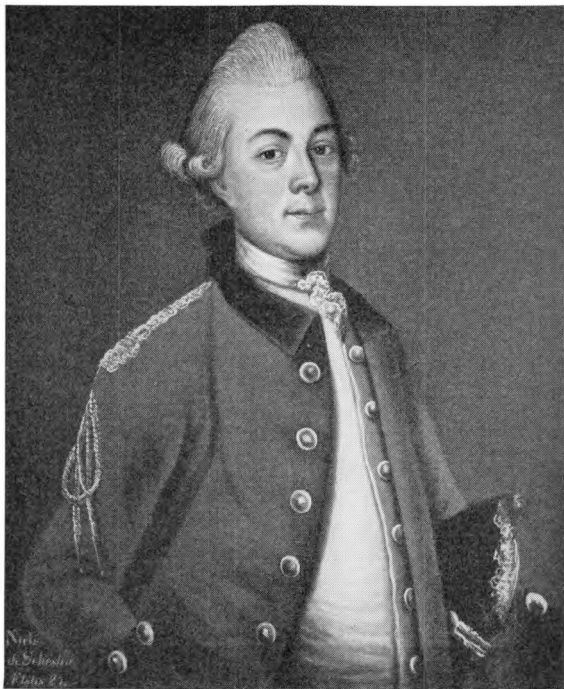

**PREMIERLØJTNANT
NIELS SEHESTED
1748—1787
(Nr. 181)**



EDEL MARIE KJÆR

1789—1839

G. M. STAMHUSBESIDDER ANDERS SEHESTED

(Nr. 209)

Kopi paa Broholm

SLÆGTSFORSKERNES BIBLIOTEK



ANDERS SEHESTED
TIL STAMHUSET BROHOLM
1784—1819
(Nr. 209)



CHARLOTTE LINDE
1819—1894

G. M. KAMMERHERRE, HOFJÆGERMESTER
FREDERIK SEHESTED

(Nr. 245)

Adam Aug. Müller pinx. 1836



CHARLOTTE LINDE
1819—1894

G. M. KAMMERHERRE, HOFJÆGERMESTER
FREDERIK SEHESTED
(Nr. 245)

Aug. Jerndorff pinx.



KAMMERHERRE, HOFJÆGERMESTER
FREDERIK SEHESTED
TIL STAMHUSET BROHOLM
1813—1882
(Nr. 245)

H. Chr. Jensen pinx.



FORFATTERINDEN
THYRA SEHESTED
1840—1923
(Nr. 268)

Johs. Kragh pinx.



IDA SEHESTED

1841—1934

(Nr. 269)

G. M. BIRKEDOMMER, ETATSRAAD
JUST HOLTEN



ALEXANDRA SERÈNE D'ACQUERIA
1848—1903

G. M. KONSEILSPRÆSIDENT,
KAMMERHERRE, HOFJÆGERMESTER HANNIBAL SEHESTED
TIL STAMHUSET BROHOLM
(Nr. 270)

H. Chr. Jensen pinx. 1900

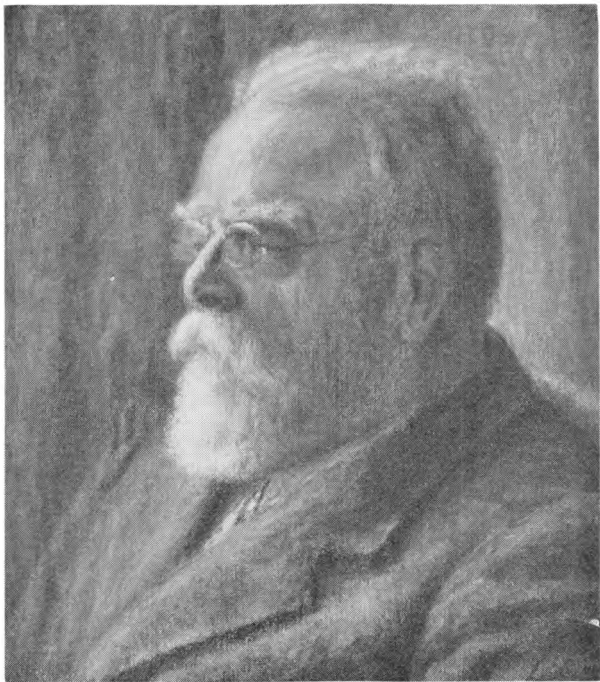

KONSEILSPRÆSIDENT
KAMMERHERRE, HOFJÆGERMESTER
HANNIBAL SEHESTED
TIL STAMHUSET BROHOLM
1842—1924

E. Dalberg pinx.



JÆGERMESTER
EINAR SEHESTED
TIL FARUMGAARD
1849—1908

(Nr. 274)



BERTHA FENGER

1854—1919

G. M. JÆGERMESTER EINAR SEHESTED

(Nr. 274)



ELLEN BECH

1859—1941

**G. M. LANDBRUGSMINISTER, DEPARTEMENTSCHEF
KAMMERHERRE KNUD SEHESTED**

(Nr. 275)

Aug. Jerndorff pinx. 1888



LANDBRUGSMINISTER, DEPARTEMENTSCHEF, KAMMERHERRE
KNUD SEHESTED
1850—1909
(Nr. 275)

J. C. Schlichtkrull pinx.

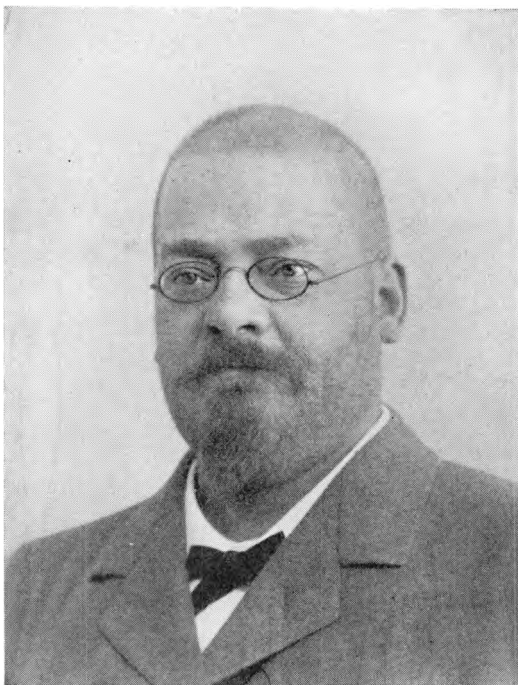

HERREDSFOGEDFULDMÆGTIG

HARALD SEHESTED

1856—1901

(Nr. 278)



MIMI HOLBECH
1862—1937

G. M. HERREDSFOGEDFULDMÆGTIG
HARALD SEHESTED

(Nr. 278)



EDEL MARGRETHE SEHESTED

1749—1827

(Nr. 182)

G. M. GEHEJMERAAD FREDERIK KRABBE



SOPHIE SEHESTED

1755—1823

(Nr. 187)

G. M. MAJOR, HOFJÆGERMESTER
OVE JOHAN VIND TIL HINDEMAE



ANNA MARIE FABRITIUS TENGNAGEL
1765—1835

G. M. MAJOR FREDERIK SEHESTED
TIL NORDSKOV
(Nr. 191)



MAJOR
FREDERIK SEHESTED
TIL NORDSKOV
1761—1849
(Nr. 191)

H. Hansen pinx.



ANNA MARIE FABRITIUS TENGNAGEL
1765—1835

G. M. MAJOR FREDERIK SEHESTED
TIL NORDSKOV

(Nr. 191)

H. Hansen pinx.



RITMESTER
ALI SEHESTED
TIL FRAUGDEGAARD
1790—1850
(Nr. 214)

Miniature 1814



VILHELMINE MEYER
1798—1850
G. M. RITMESTER ALI SEHESTED
(Nr. 214)



VILHELMINE MEYER
1798—1850
G. M. RITMESTER ALI SEHESTED
(Nr. 214)



RITMESTER
ALI SEHESTED
TIL FRAUGDEGAARD
1790—1850
(Nr. 214)



RITMESTER
ALI SEHESTED
TIL FRAUGDEGAARD
1790—1850
(Nr. 214)

C. V. Eckersberg pinx.



VILHELMINE MEYER
1798—1850
G. M. RITMESTER ALI SEHESTED
(Nr. 214)

Tegning

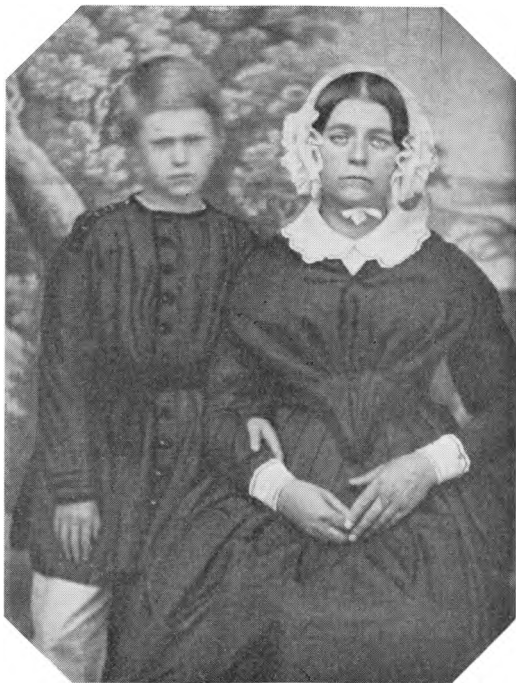

VILHELMINE SEHESTED FØDT MEYER

(Nr. 214)

OG SØNNEN ANDREAS SEHESTED

(Nr. 255)



RITMESTER
FREDERIK SEHESTED
1818—1899
(Nr. 246)

H. Olrik pinx.



LOUISE BODENHOFF
1815—1878

G. M. RITMESTER FREDERIK SEHESTED

(Nr. 246)

A. H. Hunæus pinx.



RITMESTER
FREDERIK SEHESTED
1818—1899
(Nr. 246)



LOUISE BODENHOFF
1815—1878
G. M. RITMESTER FREDERIK SEHESTED
(Nr. 246)



LOUISE BODENHOF
1815—1878
G. M. RITMESTER FREDERIK SEHESTED
(Nr. 246)

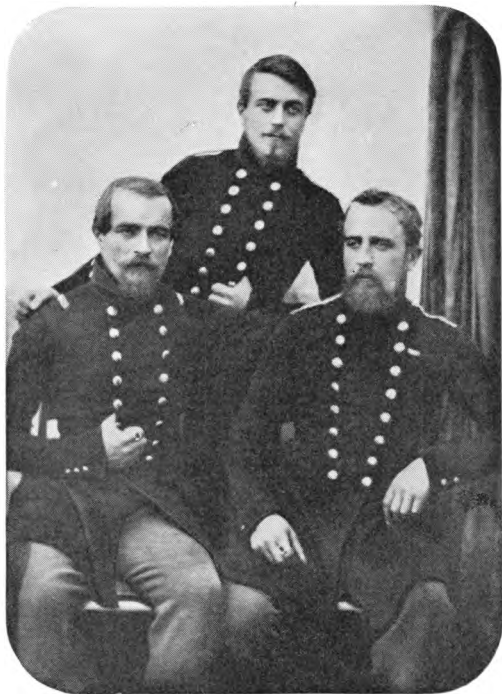

RITMESTER FREDERIK SEHESTED

1818—1899

(Nr. 246)

LØJTNANT ALEXANDER SEHESTED

1825—1849

(Nr. 250)

RITMESTER HANNIBAL SEHESTED

1820—1900

(Nr. 247)

Daguerreotypi



JOHANNE TØRRING
1861—1937

G. M. PROPRIETÆR ALI SEHESTED

(Nr. 282)



PROPRIETÆR
ALI SEHESTED
1860—1925
(Nr. 282)



RITMESTER
HANNIBAL SEHESTED
1820—1900
(Nr. 247)

H. Chr. Jensen pinx.



OLGA SEHESTED
1823—1903
(Nr. 249)

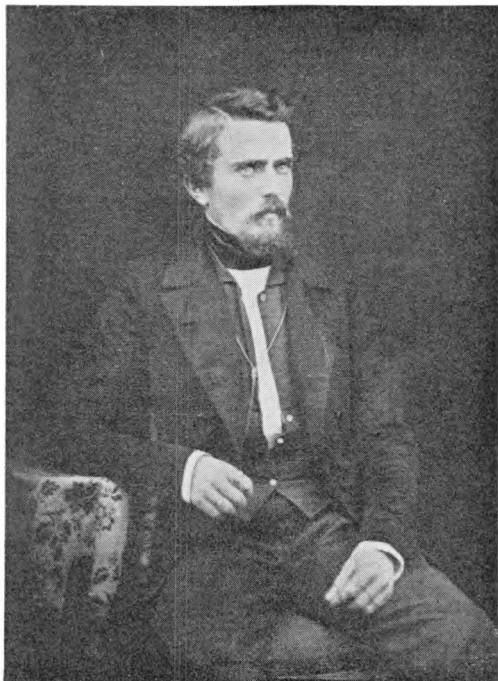

CONSTANTIN SEHESTED

F. 1827

(Nr. 251)



OCTAVIA SEHESTED
1828—1916

G. M. OBERST FREDERIK JØRGEN HERAMB

(Nr. 252)

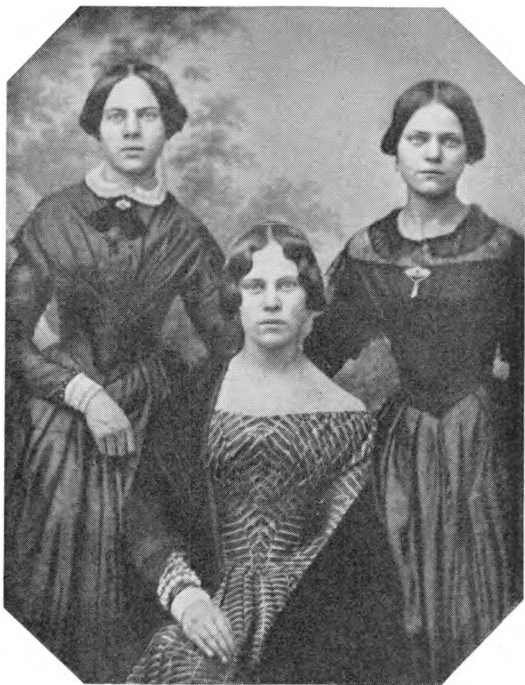

EFFI SEHESTED

(Nr. 253)

OCTAVIA SEHESTED

(Nr. 252)

OG MAJA SEHESTED

(Nr. 254)



EFFI SEHESTED

1830—1898

(Nr. 253)

G. M. RITMESTER, HOFJÆGERMESTER

WILHELM VON BENZON



MAJA SEHESTED

1831–1928

(Nr. 254)

G. M. OBERST, KAMMERJUNKER

WILLIAM HEGERMANN-LINDENCRONE

Foto efter Daguerreotypi



ELISABETH LETH
1841—1897
G. M. RITMESTER ANDREAS SEHESTED
(Nr. 255)



RITMESTER
ANDREAS SEHESTED
1838—1922
(Nr. 255)

Foto 1862

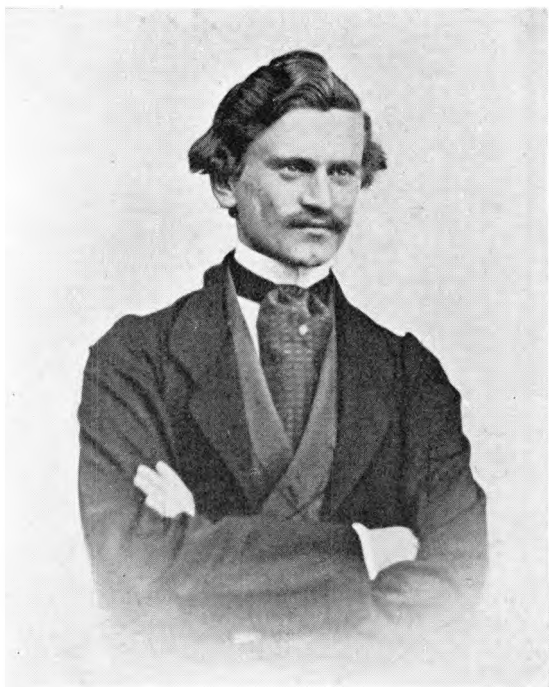

RITMESTER
ANDREAS SEHESTED
1838—1922
(Nr. 255)



ELISABETH LETH

1841—1897

G. M. RITMESTER ANDREAS SEHESTED

(Nr. 255)



MARTHA BJERRE JENSEN
1879—1939

G. M. TRAFIKINSPEKTØR HANNIBAL SEHESTED

(Nr. 284)



TRAFIKINSPEKTØR
HANNIBAL SEHESTED
1871—1925
(Nr. 284)



IDA VILHELMINE SEHESTED

1766—1839

(Nr. 192)

G. 1^o M. KAMMERHERRE FREDERIK BERREGAARD

G. 2^o M. KONFERENSRAAD JENS ROTTBØLL

C. A. Jensen pinx. 1828



KAMMERHERRE
HOLGER SEHESTED
TIL TIM OG BJERRE M. M.
1735—1811

H. Hansen pinx.

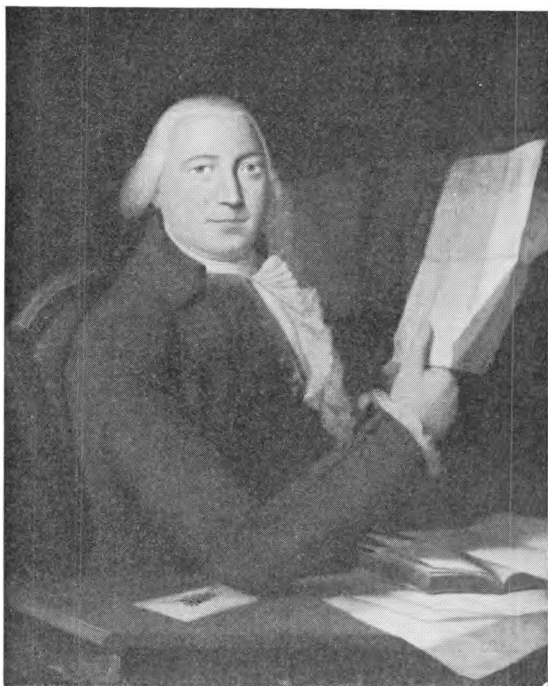

STIFTAMTMAND, KAMMERHERRE
NIELS SEHESTED
TIL STUBBERGAARD OG RYDHAVE
1756—1821
(Nr. 195)



BIRGITTE SEHESTED

1765—1841

(Nr. 127)

G. M. STIFTAMTMAND, KAMMERHERRE NIELS SEHESTED

(Nr. 195)



AUGUSTA PETERSEN
1841—1920
G. M. SOGNEPRÆST NIELS SEHESTED
(Nr. 258)



SOGNEPRÆST
NIELS SEHESTED
1814—1899
(Nr. 258)



VALBORG SEHESTED

1868—1937

(Nr. 287)

G. M. SKOLELDIREKTØR JOHANNES THORBJØRNSEN



LÆRERINDE
DAGMAR SEHESTED
1869—1923
(Nr. 288)



LÆRERINDE
AGNES SEHESTED
1870—1929
(Nr. 289).



SYGEPLEJERSKE
MARTHA SEHESTED
1864—1912
(Nr. 291)



RIGENS SKATMESTER
HR. HANNIBAL GREVE SEHESTED
1609—1666
(Nr. 33)

Karl van Mander pinx.



FRU CHRISTIANE
1626—1670
G. M. HR. HANNIBAL GREVE SEHESTED
(Nr. 33)

Abr. Wuchters pinx.

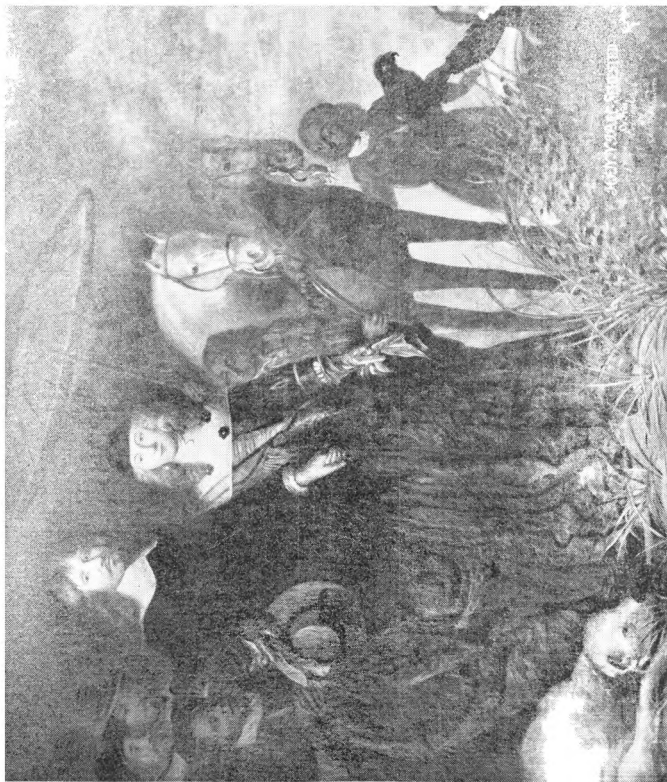

HR. HANNIBAL GREVE SEHESTED
TIL NØRAGERGAARD
1609—1666
OG
FRU CHRISTIANE
1626—1670



CHRISTIANE SOPHIE COMTESSE SEHESTED
1644—1693

(Nr. 72)

G. M. KAMMERHERRE WILHELM FRIDERICH GREVE WEDELL

Adrian van Mytens pinx.

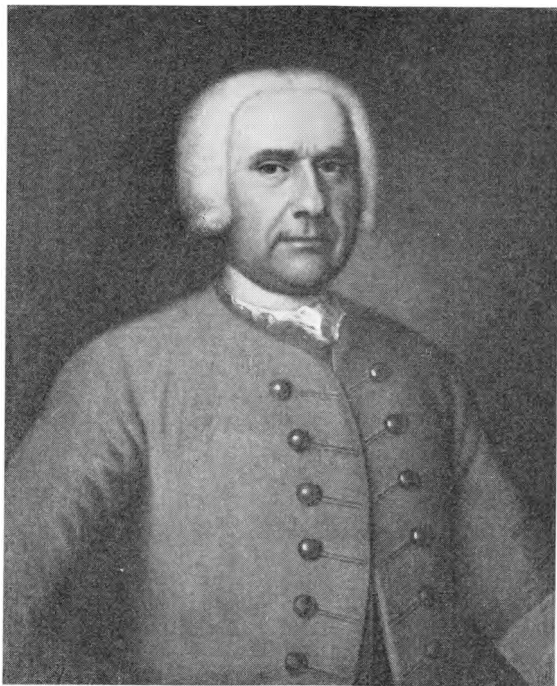

OBERSTLØJTNANT
ULRIK SEHESTED
1692—1766
(Nr. 336)

Fr. la Croix pinx. 1741

TILLÆG



FORTEGNELSE

over

de i 1.—71. Aargang meddelte Stamtavler og Tilføjelser.

* foran Navnet betegner Slægten som endnu levende.

* efter Aarstallet angiver Stamtavlens Plads, de øvrige Henvisninger gælder Tilføjelserne.

- Abildgaard, 1884*, 3; 1885, 420; 1887, 482; 1891, 472; 1893, 530; 1897, 480; 1901, 530; 1906, 479; 1911, 563; 1929*, 3; 1939, 122.
- Abrahamson, 1919*, 455.
- *Adeler, 1906*, 3; 1911, 579; 1915, 608; 1923, 533.
- *Ahlefeldt, 1929*, 15; 1932, 194; 1936, 177; 1938, 139; 1944, 112; 1953, 44.
- von Ahnen, 1884*, 14; 1885, 420; 1891, 472; 1893, 530; 1897, 480; 1901, 530; 1929, 307; 1952, 69.
- Akeleye, 1884*, 15; 1885, 420; 1886, 417; 1891, 472; 1893, 530; 1897, 480; 1901, 530; 1906, 479; 1911, 563; 1915, 587; 1923, 547; 1929, 307; 1937, 171; 1938*, 83; 1939, 122; 1941, 120; 1944, 113; 1947, 106; 1953, 46.
- de Albertin, 1884*, 21; 1885, 421; 1891, 472; 1901, 531; 1906, 479.
- Aldenborg, 1884*, 22.
- Algdusen, 1884*, 23; 1891, 473; 1901, 531; 1911, 563; 1935, 140; 1937, 171.
- Altena, se Norby (af Uggerslev).
- *von Andersen, 1884*, 24; 1885, 421; 1889, 9; 1891, 473; 1893, 530; 1897, 480; 1901, 532; 1906, 479; 1941, 114; 1953, 38.
- *Anker, 1889*, 12; 1891, 487; 1952*, 9.
- Anrep, 1884*, 30; 1885, 421; 1891, 473; 1940, 167.
- Arenfeldt, 1893*, 15, 543; 1897, 499; 1901, 551; 1906, 491; 1911, 568; 1923, 550; 1934, 276; 1935, 142; 1937, 172; 1941, 115; 1944, 107; 1947, 103; 1952, 70; 1953, 39.
- *von Arenstorff, 1886*, 17; 1887, 482; 1891, 476; 1893, 532; 1897, 484; 1901, 534; 1906, 481; 1944, 106; 1947, 102.
- von Aschersleben, 1884*, 32; 1885, 421; 1901, 532; 1906, 480; 1935, 140; 1936, 120; 1940, 167; 1941, 114; 1952, 69.
- Augustin, 1885*, 23.
- Baad af Halland, 1884*, 38, 363; 1887, 483; 1891, 473; 1897, 480; 1901, 532; 1906, 480.

- Baad af Fyn, 1884*, 39; 1885, 421; 1887, 483; 1891, 473; 1893, 530; 1897, 481; 1936, 120.
- Baad (Lolland), 1884*, 39; 1886, 417; 1887, 483; 1891, 473; 1893, 530, 1897, 481; 1906, 40.
- Baad (Langeland), 1884*, 40.
- Baad (Norge), 1884*, 40; 1893, 531.
- Baden, 1884*, 41; 1885, 421; 1886, 417; 1887, 483; 1891, 473; 1893, 531; 1897, 481; 1901, 532; 1906, 480; 1923, 547; 1940, 167; 1953, 38.
- Bagge (Jylland), 1885*, 24; 1887, 483; 1891, 474; 1897, 481; 1901, 532; 1906, 480; 1923, 547.
- Bagge (Norge), 1885*, 25.
- Bagge af Holmegaard (Norge), 1885*, 26; 1893, 531; 1906, 480; 1911, 563; 1923, 547.
- Bagge (Bornholm), 1885*, 28; 1891, 474.
- Bagge, jfr. Griis (af Slette).
- Bang, 1885*, 29; 1887, 483; 1893, 531; 1897, 481; 1939, 117.
- Bangemann-Huygens-Løvendal, 1937*, 53.
- *Banner (Høegh), 1885*, 31; 1886, 417; 1887, 483; 1891, 474; 1893, 531; 1897, 482; 1901, 533; 1906, 480; 1911, 563; 1915, 587; 1923, 547; 1935, 140; 1936, 120; 1937, 171; 1940, 167; 1941, 114; 1944, 106; 1947, 102; 1949*, 3; 1953, 47.
- Banner (Mathiesen), 1949*, 43.
- Barby, 1885*, 54.
- *Bardenfleth, 1891*, 22; 1893, 539; 1948*, 3; 1952, 75.
- Barfod, 1885*, 56; 1891, 475; 1897, 482; 1901, 533; 1906, 480.
- Barfus, 1885*, 57; 1886, 417.
- *Barnekow, 1912*, 30; 1936, 125; 1938, 136.
- von Barnewitz, 1885*, 64; 1891, 475; 1897, 483; 1901, 534; 1944, 106.
- Barritsen, 1885*, 65; 1886, 417; 1887, 483; 1891, 475; 1893, 531; 1901, 534.
- Barsebek, 1885*, 66; 1886, 417; 1887, 483; 1891, 475; 1906, 481; 1915, 587.
- von Barstorff, 1885*, 67.
- *Bartholin — von Bartlin, 1932*, 115; 1934, 282; 1938, 140.
- von Basballe, 1886*, 37; 1906, 482.
- Basse (gamle), 1886*, 38; 1897, 484; 1906, 482; 1911, 563.
- Basse (ny), 1886*, 41; 1887, 483; 1891, 477; 1893, 533; 1897, 484; 1901, 534; 1915, 589; 1923, 548; 1937, 171; 1944, 106; 1947, 102.
- Basse (Vendsyssel), 1886*, 47; 1887, 484; 1891, 477; 1893, 533; 1897, 485; 1901, 534; 1923, 547; 1937, 171; 1938, 133; 1952, 69; 1953, 38.
- Basse (Tjele), 1886*, 49.
- *Bauditz-Baudissin, 1909*, 39; 1911, 585; 1915, 610.
- Bechtolsheim, von Mauchenheim gen., 1919*, 458.
- *Beck, 1886*, 52; 1887, 484; 1891, 477; 1893, 533; 1897, 485; 1901, 535; 1906, 482; 1944, 106; 1951*, 75.
- Beenfeldt, 1919*, 461.
- Behagen, 1941*, 1.
- Below, 1888*, 35; 1891, 484; 1893, 536; 1897, 488; 1901, 538; 1906, 484; 1911, 564; 1944, 107.
- Benderup, 1888*, 40; 1893, 536; 1897, 488; 1906, 484; 1911, 565; 1915, 595; 1923, 548; 1936, 123; 1939, 118.
- Benkestok, 1887*, 42; 1891, 480; 1893, 533; 1901, 536; 1906, 483.

- *Benzon, 1937*, 3; 1938, 143; 1944, 113; 1947, 106.
 Berckentin, 1919*, 465.
 von Berger, 1919*, 468.
 Bering, 1935*, 3.
 Berner, 1934, 3.
 von Berns, 1935*, 9.
 Bernstorff, 1934, 13; 1935, 149; 1936, 128; 1939, 122; 1953, 45.
 Berregaard, 1919, 472.
 von Bertouch, 1886, 71; 1887, 484; 1891, 477; 1897, 485; 1936, 120; 1937, 171.
 Bielke, 1887*, 60; 1888, 449; 1891, 480; 1893, 533; 1897, 486; 1901, 536; 1906, 483; 1911, 564; 1923, 548, 1934, 275; 1938, 133; 1939, 118; 1940, 167; 1941, 115; 1944, 106; 1946*, 3; 1952, 75.
 Bierman von Ehrenschild, 1919*, 479.
 Bild, 1888*, 58; 1891, 484; 1893, 536; 1896, 185; 1897, 488; 1901, 539; 1906, 485; 1911, 565; 1923, 548; 1935, 141; 1944, 107; 1953, 38.
 Bildt, 1887, 73; 1891, 481; 1893, 534; 1897, 487; 1901, 537; 1906, 483; 1911, 564; 1915, 589; 1923, 548; 1937, 172.
 Bille, 1890, 55; 1891, 488; 1893, 538; 1897, 491; 1901, 542; 1906, 486; 1911, 566; 1915, 590; 1923, 549; 1931, 157; 1932, 193; 1934, 276; 1935, 142; 1936, 121; 1937, 172; 1939, 118; 1940, 168; 1944, 107; 1952, 70; 1953, 38.
 Bing, 1888*, 80; 1891, 485; 1893, 537; 1897, 489; 1901, 539; 1911, 565; 1923, 548.
 Bing, jfr. Grubbe.
 Bjørn, 1887*, 87; 1888, 449; 1891, 482; 1893, 534; 1897, 487; 1901, 537; 1906, 484; 1911, 564; 1940, 168.
 Blaa, 1888*, 83; 1901, 540.
 Blik, 1888*, 86; 1891, 485; 1893, 537; 1887, 489; 1901, 540; 1911, 565; 1923, 548; 1934, 275; 1938, 133; 1952, 69.
 Blixen-Finecke, 1953, 3.
 Blok, 1942*, 1.
 Blome, 1935, 13; 1938, 142.
 Blücher — Blücher af Altona, 1942, 7.
 von Bolten, 1919*, 482.
 Bomøve, se Lange (Munk).
 Bornemann, 1893, 77; 1897, 500; 1901, 553; 1923, 550; 1940, 168.
 de Bosc de la Calmette, 1919*, 484.
 Bosendal, 1890*, 111.
 Bourke, 1919*, 487; 1923, 559.
 von Boye, 1919*, 491.
 Braem, 1888*, 93; 1891, 486; 1906, 485.
 Braes, 1888*, 94; 1891, 486; 1893, 537; 1897, 489; 1906, 485; 1911, 565.
 Brahe, 1888*, 97; 1891, 486; 1893, 537; 1897, 490; 1901, 540; 1906, 485; 1911, 565; 1915, 590; 1923, 548; 1931, 157; 1932, 193; 1534, 275; 1935, 141; 1940, 168; 1941, 115; 1947, 102; 1950*, 3.
 von Brandt, 1919*, 493; 1929, 310.
 Breide, 1889*, 77; 1891, 487; 1893, 538; 1901, 541; 1906, 486; 1911, 565; 1915, 590; 1936, 121; 1942*, 31.
 Briand de Crèvecoeur, 1919*, 497.
 Brockdorff, 1936, 3; 1937, 178; 1938, 142.
 Brockenhuus, 1897, 78; 1901, 560; 1906, 495; 1911, 571; 1915, 594; 1929, 308; 1934, 277; 1935, 143; 1937, 173; 1939, 119; 1940, 169; 1942, 118; 1944, 108; 1952, 70; 1953, 40.
 Brok, 1889*, 97.
 Brok (af Estrup), 1889*, 101; 1891, 487; 1897, 490; 1901,

- 541; 1906, 486; 1923, 548; 1937, 172.
- Brok (af Barløsegaard I), 1889*, 108.
- Brok (af Barløsegaard II), 1889*, 109; 1923, 549; 1931, 157.
- Brostrup, 1889*, 111; 1891, 487; 1901, 541; 1906, 486; 1911, 565; 1937, 172.
- Brun (af Kongstedlund), 1889*, 113; 1891, 487; 1901, 541; 1923, 549; 1939, 118.
- Brun (af Vindumgaard), 1889*, 115; 1891, 488; 1893, 538; 1897, 490; 1901, 541; 1915, 590; 1923, 549.
- Brun (Fyn), 1889*, 118.
- Brun (Langeland), 1889*, 119.
- Brun (Lolland), 1889*, 119.
- Brun (Skovlænge), 1889*, 119.
- Brüggmann, 1891*, 82; 1893, 540; 1897, 495; 1906, 489; 1911, 567; 1935, 142.
- Bryske, 1889*, 120; 1891, 488; 1893, 538; 1897, 490; 1901, 541; 1906, 486; 1915, 590; 1931, 157; 1934, 276.
- Brønsdorph, 1919*, 500; 1935, 146.
- *von Buchwald, 1913*, 96; 1923, 556; 1935, 146; 1936, 125; 1941, 117; 1952, 72.
- Budde, 1890*, 128; 1891, 489; 1893, 538; 1897, 492; 1901, 544; 1906, 487; 1915, 591; 1929, 307; 1944, 107.
- Bugge, 1890*, 134; 1891, 489; 1893, 538; 1901, 544.
- Bugge (af Ebdrup), 1890*, 136.
- Bydelsbak (af Bregentved), 1890*, 137; 1897, 492; 1901, 545; 1906, 487.
- Bydelsbak (af Torbernsfeld), 1890*, 139; 1891, 489; 1897, 493; 1911, 566.
- von Boefeke, 1919*, 502.
- Bøistrup, 1890*, 147; 1901, 545; 1906, 487; 1911, 566.
- Bølle, 1890*, 148; 1891, 489; 1893, 539; 1897, 493; 1911, 566; 1915, 591; 1935, 142.
- Børialsen, 1890*, 152; 1891, 489; 1893, 539; 1897, 493; 1901, 545; 1911, 566; 1915, 591; 1936, 120.
- Callenberg, 1919*, 504; 1935, 146.
- Carlsen (Lange), 1928*, 3.
- Caspergaard, 1919*, 506.
- *Castenskiold - Castenskiold, 1889*, 140; 1891, 488; 1943*, 3; 1944, 114.
- *Castonier, 1919*, 508; 1940, 171.
- *de Cederfeld - Cederfeld de Simonsen, 1946*, 27.
- Cernin, se Serlin I.
- Charisius, 1890*, 160; 1891, 489; 1893, 539; 1897, 493; 1901, 545; 1906, 487; 1911, 566; 1929, 307; 1939, 118; 1941*, 5.
- Cunningham, 1946*, 39.
- Daa, 1890*, 165; 1891, 490; 1893, 539; 1897, 493; 1901, 545; 1906, 488; 1911, 566; 1915, 591; 1932, 193; 1935, 142; 1938, 134; 1940, 168; 1944*, 3; 1952, 75.
- Dal, 1891*, 106; 1893, 540; 1897, 495; 1901, 546.
- von Daldorf, 1931*, 117; 1932, 195.
- von (vam) Damme, 1920*, 455.
- Danneskiold-Laurvig, 1937*, 57.
- Danneskiold-Løvendal, 1937*, 48.
- *Danneskiold-Samsøe, 1929*, 209.
- Darre, 1891*, 111.
- *von Deden, 1891*, 111; 1893, 540; 1897, 495; 1901, 547; 1906, 489; 1915, 591; 1923, 549; 1935, 142; 1940*, 1; 1944, 113.
- Dosenrode, 1943*, 33.
- Drefeld, 1891*, 119; 1893, 541; 1897, 496; 1901, 548.

- Dresselberg, 1891*, 122; 1893, 541; 1901, 548; 1906, 489.
- Due (Glob), 1891*, 124; 1893, 541; 1897, 496; 1901, 548; 1906, 489; 1911, 567; 1915, 591.
- Due (af Faurholm), 1891*, 138.
- Due (Taube), 1891*, 138; 1893, 541; 1897, 497; 1901, 548; 1906, 490; 1938, 134; 1941, 115; 1952, 70.
- Due (af Ølstedgaard), 1891*, 143; 1893, 541; 1897, 497; 1901, 549; 1906, 490; 1929, 307; 1935, 142.
- Due, jfr. Gøye og Thott.
- Dumbar, 1920*, 459; 1934, 279; 1944, 111.
- Dyre, 1891*, 144; 1893, 541; 1897, 497; 1901, 549; 1906, 490; 1915, 591; 1923, 550; 1931, 158; 1952, 70; 1953, 39.
- Dyre, jfr. Due (Glob) og Grubbe (af Sørslev).
- Eberstein, 1892*, 100; 1893, 542; 1897, 497; 1901, 550; 1915, 592.
- Ehrencron, 1946*, 41.
- *von Ellbrecht, 1914*, 129; 1936, 125.
- Ely, 1920*, 461; 1934, 280.
- Emmiksen, 1892*, 112; 1897, 498; 1901, 550, 1906, 491.
- Erlandsen, se Galen.
- von Esmarck, 1920*, 463.
- von Eyben, 1905*, 116; 1911, 578; 1938, 135.
- *Fabritius-Tengnagel, 1920*, 466; 1935, 146.
- Falk, 1892*, 118; 1893, 542; 1897, 498; 1901, 550; 1906, 491; 1915, 592; 1944, 107.
- Falk (Søblade), 1892*, 122.
- *Falkenskiold, 1929*, 241; 1931, 161; 1934, 281.
- Falster, 1892*, 126; 1893, 542; 1897, 498; 1906, 491.
- Falster, jfr. Bielke.
- Fasti, 1892*, 130; 1897, 498; 1901, 550; 1906, 491; 1915, 592; 1923, 550; 1936, 121; 1940, 108; 1953, 39.
- Ferrall-Bourke, se Bourke.
- Fikkesen, 1892*, 138; 1897, 498, 1901, 550; 1906, 491.
- Fincke, 1945*, 3.
- Fisker, 1921*, 465; 1934, 280.
- Flemming, 1892*, 144; 1893, 542; 1897, 499; 1901, 551; 1906, 491; 1911, 567; 1923, 550; 1935, 142.
- Fogh, 1921*, 470.
- *Folsach, 1920*, 474.
- *Fontenay, le Sage de, 1889*, 260; 1891, 488; 1897, 491; 1901, 542.
- Fredberg, 1892*, 149; 1893, 543; 1897, 499; 1901, 551; 1906, 491.
- Friccius von Schilden, 1926*, 49.
- Friedenreich, 1921*, 472.
- Friis (Hesselager), 1886*, 119; 1887, 484; 1891, 478; 1893, 533; 1897, 485; 1901, 535; 1906, 482; 1931, 157; 1934, 275; 1935, 141; 1942*, 51.
- Friis (Haraldskjær), 1886*, 129; 1887, 484; 1891, 478; 1893, 533; 1897, 485; 1901, 535; 1906, 482; 1911, 564; 1923, 548; 1935, 141; 1937, 172; 1939, 117; 1940, 167; 1941, 114; 1942*, 81; 1944, 114; 1947, 107; 1952, 74.
- Friis (Vadskjærgaard), 1886*, 139; 1887, 484; 1891, 478; 1897, 486; 1901, 536; 1906, 482; 1911, 564; 1923, 548; 1935, 141; 1939, 117; 1940, 167; 1941, 115; 1942*, 67.
- Friis (Arlevad), 1886*, 147; 1897, 486; 1901, 536; 1906, 483; 1942*, 99.
- Friis (Landvig), 1886*, 149; 1887, 484; 1891, 479; 1911, 564; 1915, 589.
- Friis, jfr. Lange (Munk).
- Frille, 1892*, 150; 1897, 499; 1901, 551; 1906, 491; 1911, 568; 1915, 592.

- Frost, se Bild, Høg og Lange (Munk).
- Fuchs, 1950*, 33.
- Fuiren, 1921*, 474.
- de Fædder, 1921*, 476; 1940, 171.
- *Fønss, 1945*, 9.
- Gaas, 1893*, 139; 1897, 500; 1906, 492; 1923, 550.
- Gabel, 1893*, 141; 1901, 553; 1906, 492; 1911, 568.
- Gadendorp, 1921*, 479.
- Gagge, 1893*, 145; 1897, 500; 1901, 553; 1911, 569; 1915, 592; 1935, 142; 1936, 121; 1937, 172; 1941, 116; 1944, 107; 1953, 39.
- Gagge, jfr. Hollunger.
- Galde, 1893*, 148; 1897, 500; 1901, 553; 1936, 122; 1940, 168; 1947, 103.
- Galen, 1893*, 152, 543; 1897, 500; 1901, 553; 1906, 492; 1911, 569; 1915, 592; 1939, 119.
- Galskyt, 1893*, 167; 1897, 501; 1901, 554; 1906, 492; 1923, 550; 1942, 118.
- Galt, 1893*, 171; 1897, 501; 1901, 554; 1906, 492; 1911, 569; 1915, 592; 1935, 142; 1936, 122; 1937, 173; 1938, 134; 1941, 116; 1947, 103; 1953; 39.
- *Galtung, 1916*, 148; 1929, 310.
- Ged, 1893*, 181; 1897, 501; 1901, 554; 1911, 569; 1915, 592; 1940, 168.
- Geltingen, 1938*, 97; 1953, 46.
- Gere, 1893*, 184, 543; 1897, 501; 1901, 554; 1906, 492; 1911, 569; 1923, 550.
- *Gersdorff, 1943*, 37; 1944, 114; 1947, 107.
- Giedde, 1894*, 122; 1897, 505; 1901, 555; 1906, 492; 1911, 569; 1915, 593; 1929, 308; 1941, 116; 1953, 39.
- Gjordsen, 1894*, 131; 1915, 593; 1923, 550.
- Glad, 1945*, 25.
- Glambek, 1894*, 133; 1897, 505; 1901, 556.
- Glambek (Rutze), 1894*, 137.
- Gleichen, 1894*, 139; 1897, 506.
- Glob, se Due og Skobe.
- Glud, 1952*, 65.
- Godov, 1894*, 146; 1897, 506; 1901, 556; 1906, 493; 1911, 570; 1915, 594.
- Godske, se Bielke.
- Grabow, 1894*, 152; 1897, 506; 1901, 556; 1942, 118.
- Green, 1894*, 154; 1897, 506; 1906, 493; 1911, 570.
- Green (af Rossø), 1894*, 156.
- Grib, 1895*, 123; 1897, 506.
- Griffenfeld, 1922*, 467.
- Griis (af Nordrup), 1895*, 127; 1901, 557; 1906, 493; 1940, 169.
- Griis (af Slagelse), 1895*, 130; 1923, 550.
- Griis (af Slette), 1895*, 133; 1901, 557; 1906, 493; 1911, 570; 1915, 594; 1937, 173; 1939, 119; 1952, 70.
- Griis (af Halland), 1895*, 137; 1937, 173; 1940, 169; 1953, 39.
- Grim, se Has.
- Grodtschilling, 1921*, 485.
- Grott, 1895*, 140; 1897, 506; 1901, 557; 1911, 570.
- *Grubbe, 1895*, 143; 1897, 506; 1901, 557; 1906, 493; 1911, 570; 1915, 594; 1923, 551; 1929, 308; 1937, 173; 1940, 169; 1944, 107; 1953, 39.
- Grubbe (af Særsløv), 1895*, 176.
- Grubendal, 1895*, 179; 1897, 507; 1901, 558; 1906, 494; 1911, 570; 1915, 594; 1935, 142.
- Grüner, 1922*, 470.
- Grøn, 1895*, 183; 1901, 558; 1906, 494; 1915, 594; 1923, 551; 1935, 143; 1936, 121.
- *af Gyldenfeldt, 1908*, 149.
- Gyldenhorn, 1895*, 190.
- Gyldenkrantz, 1895*, 192.

- *Gyldenkrone, 1935*, 45; 1937, 178; 1944, 113; 1947, 106.
- Gyldenløve (af Norge), 1895*, 195; 1901, 558; 1929, 308(2).
- Gyldenløve, Ulrik Frederik, 1937*, 43.
- Gyldenpalm, 1895*, 197.
- von Gyldenskiold, 1922*, 472.
- Gyldensparre, 1922*, 474; 1953, 43.
- Gyldensten, 1922*, 476; 1939, 121.
- *Gyldenstjerne, 1926*, 3; 1929, 310; 1935, 147; 1936, 126; 1938, 138; 1940, 172; 1942, 120; 1944, 112; 1952, 73.
- *Güntersberg-Güntelberg, 1941*, 11.
- Gyrstinge, 1896*, 134; 1906, 495.
- *von Gæhler, 1922*, 479; 1931, 160.
- Gøssel, 1896*, 138; 1897, 507; 1906, 495.
- Gøye, 1896*, 140; 1897, 507; 1901, 558; 1906, 495; 1911, 570; 1915, 594; 1923, 551; 1935, 143; 1938, 134; 1939, 119; 1944, 108; 1953, 39.
- van Hafn, 1896*, 161; 1901, 558; 1911, 571.
- vom Hagen, 1922*, 485.
- Hak, 1896*, 163; 1897, 507; 1901, 559; 1906, 495.
- Hak, jfr. Galen.
- Halvegge, 1896*, 169; 1935, 143; 1936, 122; 1944, 108.
- *Hambro, 1937*, 65.
- Handingsmand, 1896*, 172; 1911, 571; 1941, 116.
- *Harbou, 1897*, 164; 1901, 560; 1906, 495; 1911, 571; 1923, 551; 1939, 119; 1940, 169; 1953, 40.
- Hardenberg, 1897*, 185; 1906, 496; 1915, 594; 1936, 122; 1942, 119; 1944, 108.
- Hartgenger, se Handingsmand.
- Hartvigsen, 1897*, 193; 1901, 561; 1906, 496; 1923, 551.
- Has, 1896*, 180; 1897, 508; 1901, 559; 1906, 495; 1911, 571.
- Hase, 1896*, 184; 1901, 559; 1915, 594.
- von Hatten, 1922*, 488.
- *Hauch, 1944*, 31.
- *Haxthausen, 1887*, 171; 1888, 449; 1891, 482; 1893, 534; 1897, 487; 1901, 537; 1906, 484; 1915, 589; 1945*, 27.
- *von Hedemann, 1898*, 149; 1901, 562; 1906, 496; 1936, 122; 1937, 173.
- Heest, 1897*, 205; 1901, 561; 1915, 595.
- *Hegermann-Hegermann-Lindencrone, 1941*, 23.
- Heidersdorff, 1897*, 211; 1901, 561; 1936, 122.
- Heintz, 1930*, 3.
- Helt, 1922*, 490.
- Helverskov, 1922*, 492;
- von der Herberge, 1922*, 494.
- Heusch, 1897*, 215; 1901, 561; 1906, 496.
- *von Hielmcrone, 1935*, 75.
- Hielmskiold, 1935*, 79.
- Hielmstjerne, 1944*, 65.
- *Hobe, 1938*, 99; 1953, 46.
- de Hofman, 1922*, 497; 1923, 559; 1941, 118.
- Hogenskiold, se Huitfeldt.
- Hohendorff, 1897*, 222; 1901, 561; 1906, 496; 1938, 134.
- Holberg, 1944*, 69.
- *Holck, 1925*, 425; 1935, 147; 1936, 126; 1940, 172; 1947, 105.
- *von Holck, 1925*, 457; 1953, 43.
- Hollunger, 1897*, 230; 1901, 562; 1906, 496; 1911, 571; 1942, 119.
- Holmskiold, 1922*, 501.
- *von Holstein, 1885*, 170; 1886, 417; 1891, 475; 1893, 531; 1897, 483; 1901, 534; 1906, 481; 1911, 563; 1915, 587; 1938*, 1; 1953, 46.
- Holsten, 1924*, 451; 1940, 172; 1941, 119.

- *Hoppe, 1941*, 35.
Hovenbech, 1950*, 35.
Huitfeldt, 1887, 214; 1888, 450; 1891, 482; 1893, 536; 1897, 487; 1901, 538; 1906, 484; 1929, 307; 1935, 141; 1949*, 47; 1953, 47.
Hummersbüttel, 1922*, 503.
Hundermark, 1898*, 209; 1901, 562; 1911, 571; 1937, 173; 1940, 169; 1942, 119; 1946*, 45; 1953, 46.
Hvas (af Ormstrup), 1898*, 213; 1906, 497.
Hvas (af Gjerholm), 1898*, 217; 1901, 562; 1906, 497; 1935, 143; 1952, 71.
Hvas (af Komdrup), 1898*, 219.
Hvas (af Skjørtholt), 1898*, 220; 1906, 497; 1911, 571; 1938, 135; 1953, 40.
Hvide, 1898*, 222; 1901, 562; 1911, 571; 1915, 595.
Hvide, jfr. Galen.
Hvittenstiern, 1898*, 235.
Høcken, 1898*, 236; 1901, 563; 1915, 595; 1935, 143; 1936, 122; 1950*, 37.
*Høeg(h), se Banner.
Høegh-Guldberg, 1931, 123.
Høg, 1898*, 243; 1901, 563.
Hørby, 1898*, 247; 1901, 563; 1906, 497; 1952, 71.
von Irgens-Bergh, 1917, 217; 1929, 310.
Iselin, 1922*, 507.
Jernskjæg, 1899*, 184; 1901, 564; 1906, 497; 1911, 572.
Jespersen, 1923*, 473.
von Jessen, 1937, 75; 1944, 113; 1952, 74.
Jude, se Stiernemaane.
Juel, 1927, 3; 1929, 312; 1934, 281; 1935, 147; 1938, 138; 1939, 121; 1940, 172; 1944, 112; 1947, 105; 1953, 43.
Juel af Langeland, 1947*, 3.
Jul af Sønderjylland, 1947*, 5.
Junge, 1923*, 476.
Juul, 1890, 258; 1891, 490; 1893, 539; 1897, 494; 1901, 545; 1906, 488; 1911, 567; 1936, 121; 1940, 168; 1952, 70.
Kaalund, 1908*, 215; 1911, 580; 1915, 610.
Kaas (m. Sparren), 1899*, 195; 1901, 564; 1906, 497; 1911, 572; 1915, 605; 1923, 551; 1929, 308; 1931, 158; 1934, 227; 1935, 144; 1938, 135; 1939, 119; 1940, 169; 1941, 116; 1944, 108; 1947, 103; 1952, 71; 1953, 40.
Kaas (med Muren), 1917, 228; 1923, 558; 1929, 310; 1934, 279; 1935, 146; 1936, 126; 1937, 176; 1938, 137; 1941, 118; 1944, 111; 1953, 42.
Kabel, 1899*, 221; 1901, 564; 1906, 498.
Kabel (af Tostrup), 1899*, 223; 1906, 498; 1915, 605; 1923, 551.
Kafen von Schmieden, se von Schmieden.
Kalf, 1899*, 224.
Kane, 1899*, 227.
von Kauffmann, 1947, 9.
von Kerberg, 1940*, 19.
Kerssenbrock, 1941*, 47.
Kid, 1899*, 229; 1901, 504; 1915, 605.
Kjeldstrup-Slægten, 1899*, 231.
Kielman von Kielmansegg, 1923*, 478; 1937, 177.
Kingo, 1945*, 73.
Kjærskiold, 1923*, 482.
Kjærulf, 1923*, 484.
Kirt, 1899*, 232; 1915, 605.
af Klevenfeld, 1948*, 23.
von Klingenberg, 1923*, 486; 1934, 280; 1935, 147; 1944, 111.
von Kløcker, 1908, 239; 1915, 610; 1923, 554.
Knob, 1899*, 240; 1906, 498; 1911, 572; 1915, 605; 1923, 551.
Knob, jfr. Kalf.
Knuth, 1919, 518; 1938, 137.

- *Koefoed, 1946*, 49.
 Krabbe (af Østergaard), 1928, 7; 1929, 313; 1931, 161; 1932, 194; 1935, 147; 1939, 122; 1940, 172; 1941, 119; 1944, 112; 1952, 73.
 Krabbe (af Herpinggaard), 1928*, 37.
 Krabbe (af Damsgaard), 1928, 39; 1929, 313; 1935, 148; 1936, 177; 1942, 120; 1947, 105.
 Krabbe-Juel, se Juel.
 Krabbe af Roskilde, 1954*, 3.
 Krafse, 1899*, 252; 1901, 564; 1906, 498; 1911, 572; 1937, 174; 1939, 119.
 Krag (i Sjælland), 1899*, 255; 1901, 564; 1906, 499.
 Krag (i Jylland), 1899*, 258; 1901, 565; 1906, 499; 1911, 573; 1915, 605; 1923, 551; 1939, 119; 1944, 108; 1953, 40.
 Krag, jfr. Gøye og Kid.
 Krage, se Falk.
 Kragenskiold, 1946*, 59.
 Kraus, se Skade.
 Krieger, 1907, 233; 1911, 580; 1915, 609.
 von Krogh, 1898, 279; 1901, 563; 1915, 595; 1935, 144.
 Krognes, 1893*, 270; 1897, 502; 1901, 554; 1906, 492; 1931, 158; 1942, 118.
 Kruckow (Norge), 1900*, 214.
 Kruckow (Fyn), 1900*, 216; 1901, 565; 1938, 135.
 Krummedige, 1900*, 217; 1901, 565; 1906, 499; 1911, 573; 1915, 605; 1923, 552.
 Krumpen, 1900*, 238; 1901, 565; 1906, 499; 1915, 605.
 Kruse, 1900*, 243; 1901, 565; 1906, 499; 1911, 573; 1923, 552; 1934, 277; 1937, 174; 1939, 120.
 von der Kuhla, 1901*, 217; 1937, 174; 1944, 108.
 Kyrning, 1901*, 218; 1906, 500; 1915, 606.
 Kyrning (Myre), 1901*, 229; 1906, 501; 1923, 552; 1936, 122.
 Kørbitz, 1923*, 489.
 Landorph, 1924*, 459.
 Lang, 1901*, 233; 1906, 501; 1911, 573.
 Lange (Munk), 1901*, 236; 1906, 501; 1911, 573; 1915, 606; 1923, 552; 1932, 193; 1938, 135; 1944, 108.
 Lange (en Rose), 1902*, 220; 1906, 503; 1911, 574; 1915, 606; 1937, 174.
 Lasson I, 1951, 111.
 Lasson II, 1951*, 125.
 Lasson III, 1951*, 133.
 von Lasson, 1951*, 139.
 Laxmand, 1902*, 226; 1906, 503; 1936, 122; 1944, 109.
 Lehn, 1924*, 460.
 Lemforth, 1924*, 463.
 von Lente, 1904*, 230; 1906, 507; 1911, 576.
 Lerche, 1934, 63.
 Leth (af Vosborg), 1902*, 240; 1906, 503.
 Leth, 1920, 508; 1941, 118; 1944, 111.
 Leuenfeld, 1924*, 465.
 Leve, 1902*, 245; 1906, 504; 1911, 574.
 Levetzow, 1890, 314; 1891, 490; 1893, 539; 1897, 495; 1901, 546; 1906, 489; 1911, 567; 1915, 591; 1941, 115.
 Leyonstjerne, 1924*, 467.
 de Lichtenberg, 1917, 317; 1923, 558.
 de Lichtenhielm, 1954*, 7.
 von Lichtenstein, 1924*, 469.
 de Lilliendal, 1945*, 75.
 Lillienpalm, 1902*, 255.
 Lillienskiold, 1902*, 256; 1906, 504.
 Limbek, 1902*, 263; 1906, 505; 1915, 606; 1944, 109.
 Lindencrone, 1924*, 471.
 Lindenov, 1902*, 277; 1906, 505; 1911, 575; 1923, 552; 1940, 170; 1944, 109; 1952, 71; 1953, 40.

- Linderot, 1902*, 290; 1906, 505; 1923, 552; 1944, 109.
- Litle, se Galen.
- Lodehat, 1935*, 83.
- von Lohendal, 1938*, 117.
- von Lohenschield, 1938*, 119.
- Londemann af Rosencrone, 1944*, 79.
- Losne-Ætten, 1902*, 296.
- von Lossow, 1924*, 473.
- *von Lowzow, 1901*, 294; 1906, 501; 1911, 574; 1915, 606.
- *Luckner, 1941*, 49.
- Lund, 1902*, 303; 1906, 505; 1915, 606.
- Lunge, 1902*, 305; 1906, 505; 1911, 575; 1915, 606.
- Lunge, jfr. Due (Glob) og Dyre.
- Lunov, 1903*, 253; 1906, 506; 1911, 575; 1923, 552; 1939, 120; 1944, 109.
- Luxdorph, 1924*, 475; 1941, 119.
- von der Lühe, 1924*, 479; 1934, 280.
- Lykke (Møllehjul), 1903*, 261; 1931, 159.
- Lykke (Munk) 1903*, 263; 1906, 506; 1911, 575; 1915, 607; 1923, 552; 1932, 193; 1934, 278; 1937, 174; 1941, 116; 1942, 119; 1944, 109; 1947, 103; 1952, 71; 1953, 40.
- Lykke, jfr. Bille.
- Lystrup, 1903*, 280; 1906, 506; 1911, 575.
- *Lüttichau, 1940*, 21.
- *von Lützow, 1928*, 69; 1934, 281; 1938, 139; 1953, 44.
- Lætus, se Glad.
- Løvenbalk, 1903*, 289; 1936, 123.
- von Löwencron, 1924*, 483.
- Løvendal, 1937*, 48.
- von Løvenhielm, 1924*, 485.
- Løwenhielm, jfr. Brockenhuus.
- *Løvenskiold, 1889*, 297; 1891, 488; 1897, 491; 1949*, 35.
- *Løvenstjerne, 1885*, 275, 1886, 418; 1891, 476; 1906, 481.
- Løvensøn, 1937*, 55.
- de Løvenørn, 1914*, 307; 1929, 310; 1932, 194.
- Maaneskiold, 1903*, 299; 1906, 507.
- Maanestjerne, 1903*, 303.
- *von der Maase, 1913*, 392.
- Maccabæus, 1903*, 306; 1906, 507; 1911, 575; 1915, 607; 1923, 552; 1942, 119; 1944, 109; 1953, 40.
- Magnussen, 1903*, 308; 1906, 507; 1911, 575; 1915, 607; 1950*, 49.
- Manderup, 1903*, 311; 1911, 575.
- Mangelsen, se Magnussen.
- Markdanner, 1903*, 316; 1911, 576; 1931, 159; 1940, 170; 1952, 71.
- Markmand (i Sjælland), 1903*, 318.
- Markmand (i Falster), 1903*, 320.
- Marschalck, 1913*, 398; 1937, 176.
- Marselis, se Gyldenkrone.
- Marsvin, 1904*, 274; 1906, 507; 1911, 576; 1915, 607; 1923, 552; 1934, 278; 1938, 135; 1942, 119; 1944, 109.
- von Mauchenheim, se Bechtolsheim.
- von Mauritius, 1948*, 25.
- van Mehlen, 1904*, 282; 1931, 159; 1940, 170.
- Meinstorf, 1904*, 284; 1906, 508; 1915, 607; 1935, 144; 1950*, 53.
- Meyercrone, 1930*, 5; 1935, 148.
- *Moltke, 1921*, 488; 1923, 559; 1934, 280; 1936, 126; 1937, 177; 1939, 121; 1940, 172; 1941, 118; 1947, 105.
- Mormand, 1904*, 303; 1906, 508; 1911, 576; 1931, 159; 1935, 144; 1940, 170; 1952, 72.
- Most, se Gere og Hollunger.
- Movat, 1904*, 314.
- Mule (af Falkendal), 1904*, 315.

- Mule (af Kjørstrup), 1904*, 320.
- Mule (af Odense), 1904*, 322; 1906, 508; 1911, 576; 1915, 607; 1934, 278; 1936, 123; 1939, 120; 1952, 72; 1953, 41.
- Muli (af Beg), 1904*, 333.
- Mund, 1904*, 335; 1906, 508; 1911, 577; 1915, 607; 1923, 552; 1937, 175; 1939, 120; 1941, 116; 1944, 109.
- Munk (Bjelke og Vinranke), 1905*, 292; 1906, 510; 1911, 578; 1915, 608; 1923, 553; 1931, 159; 1934, 278; 1935, 144; 1936, 123.
- Munk (af Kovstrup), 1905*, 317; 1923, 553; 1935, 144.
- Munk (af Fjellebro), 1905*, 319.
- Munk (af Veibjerggaard), 1905*, 321; 1906, 510; 1929, 309; 1934, 278.
- Munk (af Ellinggaard), 1905*, 323.
- Munk (fra Halland), 1905*, 323; 1923, 553.
- Munk, jfr. Lange og Lykke.
- *von Munthe af Morgenstjerne, 1915*, 317; 1923, 557.
- Mus (af Stenalt), 1905*, 330.
- Mus (af Ullerup), 1905*, 332; 1923, 553.
- Myg, se Galskyt.
- von Mühlheim, 1905*, 335; 1911, 578.
- Müller, 1905*, 337; 1911, 578; 1915, 608; 1923, 553; 1934, 278; 1935, 144; 1952, 72.
- Mylting, 1905*, 342; 1936, 123; 1942, 119.
- Myndel, 1905*, 346.
- Myre, 1901*, 231.
- Myre, jfr. Kyrning.
- Møed, 1940*, 75.
- Navl, 1906*, 298; 1923, 553; 1937, 175.
- Neb, 1906*, 300; 1915, 609.
- *Neergaard, 1915*, 336; 1923, 557; 1940, 171; 1953, 42.
- Nissen, 1927*, 73; 1929, 312; 1944, 112; 1953, 44.
- Nissen-Benzon, se Nissen.
- Norbagge, 1906*, 313.
- Norby (af Uggerlev), 1906*, 314; 1932, 194; 1937, 175; 1952, 72.
- Norby (af Skovgaard), 1906*, 319; 1911, 579; 1915, 609; 1923, 553; 1931, 159; 1935, 145; 1936, 123; 1937, 175; 1939, 120.
- Norman de la Navité, 1906*, 323.
- Normann, 1906*, 324; 1911, 579; 1915, 609; 1937, 175; 1938, 135.
- van Nuland, 1906*, 331; 1911, 579; 1915, 609.
- Numsen, 1906*, 332; 1911, 579; 1915, 609.
- Ny, 1906*, 336.
- Nørckenkrone, 1927*, 75.
- von Offenbergh, 1907*, 319; 1915, 609; 1923, 553; 1935, 145; 1936, 124.
- Oldeland, 1907*, 324; 1935, 145; 1936, 124; 1938, 135; 1939, 120; 1940, 170; 1941, 117; 1952, 72; 1953, 41.
- von Oldeland, 1907*, 328; 1911, 580; 1953, 41.
- *Oldenburg, 1946*, 61.
- von Oppen-Schilden, 1926*, 38; 1942, 120.
- Orm, 1907*, 331; 1936, 124.
- Orning, 1907*, 332; 1911, 580; 1915, 609; 1923, 554.
- Oxe, 1907*, 339; 1923, 554.
- *Oxholm, 1887*, 343; 1906, 484.
- Panter, 1892*, 105; 1893, 542; 1897, 497; 1906, 490; 1911, 567.
- von Papenheim, 1907*, 346.
- Paris, 1908*, 343.
- Parsberg, 1907*, 349; 1911, 580; 1915, 609; 1923, 554; 1929, 309; 1935, 145; 1936, 124; 1940*, 77; 1944, 113; 1947, 106; 1953, 46.

- Paslick, 1908*, 344; 1923, 554; 1937, 175; 1939*, 93; 1940, 173; 1941, 120; 1953, 46.
 Passow, 1908*, 347.
 von Paulsen, 1926*, 40.
 Pax, 1908*, 347; 1923, 554; 1952, 72.
 von Pentz, 1925*, 470; 1934, 281.
 von Peperlow, 1943*, 67.
 Petersdorff, 1917, 387; 1923, 558.
 Petz, 1909*, 350.
 Pig (Jylland), 1908*, 353.
 Pig (Skaane), 1908*, 350; 1911, 584.
 Pil, 1909*, 352.
 de Pilloy, 1931*, 137.
 von Plessen, 1934, 95; 1935, 149; 1936, 128; 1938, 140; 1940, 173; 1953, 45.
 Ployart, 1938*, 121.
 Podebusk, se Putbus.
 Podewills, 1925*, 476; 1952, 73.
 Pogwisch, 1931*, 1 — Navne-reg. 1942; 1937, 178; 1938, 140; 1944, 113; 1952, 74; 1953, 45.
 Pors (af Vrandrup), 1909*, 355; 1911, 585; 1915, 611.
 Pors (Langeland), 1909*, 364.
 Pors, jfr. Børialsen og Skadeland.
 Porse, se Kyrning.
 Portmand, se Mule (af Falkendal).
 Poulson, 1909*, 364; 1915, 611.
 Present, 1909*, 368.
 Prip, 1909*, 371.
 Pros Lauridsens Slægt, 1898*, 248.
 Puder, 1909*, 375.
 von Pultz, 1909*, 377; 1915, 612; 1923, 554; 1944, 110.
 Putbus-Podebusk, 1908*, 356; 1911, 584; 1915, 610; 1923, 554; 1932, 194; 1936, 124; 1938, 136; 1944, 110; 1947, 104; 1952, 72.
 Pæp, se Kyrning.
 Pøiske, 1909*, 381; 1915, 612.
- Qualen, 1925*, 478; 1938, 138; 1947, 105.
 Qvitzow, 1910*, 327; 1915, 612; 1931, 160; 1934, 279; 1935, 145; 1941, 117; 1944, 110; 1947, 104; 1953, 41.
 Raale, se Glambeek.
 Raben, 1896, 329; 1901, 559; 1906, 495; 1923, 551, 1929, 308; 1934, 277; 1937, 173; 1941, 116.
 Raben, 1926*, 42.
 Rafvad, 1953*, 17.
 Rage, se Grubbe.
 Ramel, 1925, 495; 1940, 172.
 Rani, 1910*, 340; 1915, 613.
 Rantzau, 1930, 7 — Navne-reg. 1941; 1931, 161; 1932, 194; 1934, 281; 1935, 148; 1936, 127; 1937, 177; 1938, 139; 1941, 120; 1942, 120; 1944, 112; 1953, 45.
 Rathlou, 1911*, 355; 1915, 614; 1938, 136; 1944, 110; 1950*, 57.
 Ravensberg, 1910*, 349; 1915, 613.
 Reberg, 1911*, 370.
 Reedtz, 1894, 316; 1897, 506; 1901, 556; 1906, 493; 1911, 570; 1915, 594; 1940, 168; 1947*, 33; 1948*, 27.
 Reichwein, 1910*, 356; 1911, 585; 1915, 613.
 von Reitzenstein, 1943*, 69; 1944, 114; 1947, 107.
 Rekhals, 1911*, 376.
 Revenfeld, 1911*, 381; 1915, 614; 1943*, 75.
 Reventlow, 1893, 358; 1897, 502; 1901, 555; 1906, 492; 1911, 569; 1915, 593; 1934, 276; 1935, 142; 1937, 173; 1939*, 1; 1941, 120; 1942, 121.
 von Rheder, 1926*, 44.
 Rheede, Baron af Amerongen, 1909*, 402.
 Ribbing, 1901*, 225, 1906, 500.
 Rintaf, se Griis (af Nordrup).
 Rixtorp, 1942*, 103.

- Rodsteen, 1911*, 390; 1915, 615; 1923, 555; 1929, 309; 1931, 160; 1935, 145; 1939, 121; 1940, 170.
- Roed, 1911*, 398.
- Roklunge, 1911*, 399; 1929, 309; 1935, 145; 1941, 117; 1947, 104.
- *Rosenborg, 1929, I, 323.
- Rosengård, 1912*, 389; 1915, 616; 1939, 121.
- Rosengiedde, 1912*, 394; 1937, 176.
- *Rosenkrantz, 1910*, 370; 1915, 613; 1923, 555; 1939, 121; 1940, 170; 1942, 119; 1944, 110; 1947, 104; 1952, 72; 1953, 41.
- Rosenpalm, 1926*, 47; 1952, 73.
- Rosensparre, 1899*, 371; 1901, 565; 1906, 499; 1923, 551; 1940, 169.
- Rosensværd, se Handingmand.
- *Rosenørn, 1887*, 376; 1888, 450; 1891, 483; 1893, 536; 1897, 488; 1901, 538; 1906, 484; 1911, 564; 1932*, 143; 1941, 115.
- *Ross, 1912*, 409.
- Rostgaard, 1943*, 81.
- Rostrup, 1912*, 415; 1923, 555; 1936, 124; 1937, 176; 1938, 136; 1939, 121; 1941, 117; 1953, 41.
- Rostvig, 1912*, 422.
- Rotfeld, 1912*, 423; 1923, 556; 1936, 124.
- Rothkirck, 1912*, 429; 1915, 616; 1923, 556; 1935, 145; 1940, 171.
- Rud, 1912*, 432; 1915, 616; 1934, 279; 1936, 125; 1942, 119.
- Rudbek, 1912*, 445.
- *Rumohr, 1937*, 99; 1952, 74.
- Rutze, se Glambeek.
- Rytter (Jylland), 1912*, 447; 1939, 121.
- Rytter (Norge), 1912*, 449.
- Rød, se Hæg og Lunov.
- Rødning-Slægten, 1912*, 451; 1936, 125.
- Røde, 1940*, 95.
- *Rømeling, 1929*, 249; 1939, 139.
- Rømer I, 1913*, 473; 1929, 309.
- Rømer II, 1913*, 475.
- von Rømer, 1950*, 81.
- Rønnow, 1913*, 477; 1929, 309; 1944, 110.
- *de Roepstorff, 1917*, 428; 1937, 176.
- Sadolin, 1945*, 79.
- von Saldern, 1948*, 31; 1953, 46.
- Saltensee (af Linde), 1914*, 385.
- Saltensee (af Tystofte), 1914*, 390.
- Sandberg, 1901*, 443; 1906, 502; 1911, 574; 1939, 120; 1952, 71.
- Sappi, 1914*, 396.
- Saxtrup, 1914*, 398.
- *Scavenius I og II, 1907*, 400.
- *Schack, 1932*, 3; 1940, 172; 1947, 106.
- *Schaffalitzky de Muckadell, 1928*, 103.
- von Scharffenberg, 1915*, 428; 1923, 556.
- *Scheel, 1893*, 423; 1897, 505; 1901, 555.
- Scheel, jfr. Skeel.
- Schilden-Huitfeldt, se Friccius von Schilden.
- *Schimmelmänn, 1934*, 203; 1935, 150; 1936, 129; 1937, 178.
- *von Schleppegrell, 1945*, 85.
- *von Schmettau, 1914*, 421; 1936, 125.
- von Schmieden, 1926*, 52.
- de Schouboe, 1914*, 434.
- Schrandi, 1940*, 99.
- *von Schreeb, 1923*, 493.
- Schreiber von Cronstern, 1914*, 437.
- von Schrödersee, 1926*, 54.
- Schubart, 1947*, 61.
- *Schulin, 1929*, 267.

- Schulte, 1926*, 57.
 Schønnebølle, 1914*, 444.
 Seebled, 1914*, 448; 1938, 136.
 Seefeld, 1914*, 452; 1923, 557;
 1944, 110; 1952, 73.
 Sehested, 1911, 445; 1915,
 615; 1923, 555; 1931, 160 (2);
 1934, 279; 1935, 146; 1936,
 125; 1941, 117; 1943, 85;
 1947, 104; 1953, 41; 1954*, 13.
 Selby, 1888*, 358; 1891, 487;
 1893, 537; 1906, 486.
 de Serène d'Acqueria, 1888,
 361; 1889, 393.
 Serlin I, 1915*, 474.
 Serlin II, 1915*, 481.
 Sested (Sehestedt), 1914*, 469;
 1940*, 101; 1941, 120; 1944,
 114.
 Sinklar, 1915*, 481.
 Skade (Kraus), 1915*, 485.
 Skade I, 1915*, 487.
 Skade II, 1915*, 488; 1923, 557;
 1953, 42.
 Skadeland, 1915*, 494; 1940,
 171.
 Skak, 1915*, 497.
 Skaktavl, 1915*, 498.
 Skalder, 1915*, 502.
 Skarpenberg, se Scharffenberg.
 Skarsholm-Slægten, 1916*, 420;
 1923, 557.
 Skave, 1916*, 424; 1936, 126;
 1940, 171.
 Skeel, 1901, 407; 1906, 502;
 1911, 574; 1915, 606; 1923,
 552; 1929, 309; 1931, 159;
 1934, 277; 1936, 122; 1939,
 120; 1940, 169; 1943*, 87;
 1952, 74.
 Skeel, jfr. Dyre.
 Skiernov I, 1916*, 434.
 Skiernov II, 1916*, 436.
 Skinkel (Søblad), 1916*, 437.
 Skinkel (Lillien), 1916*, 448;
 1923, 557; 1935, 146; 1940,
 171; 1944, 110; 1953, 42.
 Skinkel (Mecklenburg), 1916*,
 459.
 Skinkel, jfr. Tinhuus.
 Skobe, 1916*, 459.
- Skovgaard, 1917*, 476; 1923,
 558; 1932, 194.
 Skram, 1916*, 461; 1923, 558;
 1940, 171; 1953, 42.
 Skram, jfr. Fasti.
 Skytte, 1917*, 485.
 Skytte, jfr. Taa.
 Slange, 1945*, 95.
 Smalsted, 1917*, 487.
 Smør I, 1917*, 495.
 Smør II, 1917*, 496.
 Snafs, 1917*, 497.
 Snubbe I, 1918*, 417.
 Snubbe II, 1918*, 418.
 Snubbe III, 1918*, 420.
 Sommer (Jylland), 1917*, 499;
 1936, 126.
 Sommer (Fyn), 1917*, 501;
 1923, 558.
 von Sommerhielm, 1947*, 65.
 Sosadel, se Dyre.
 Sparre (Sjælland), 1917*, 502;
 1937, 177; 1940, 171; 1942,
 120; 1944, 111; 1952, 73;
 1953, 43.
 Sparre (Skaane), 1917*, 511;
 1923, 559.
 von Speckhan, 1927*, 78.
 Speil, 1917*, 519.
 Spænd, 1918*, 420; 1935, 146;
 1936, 126.
 von Sperling, 1943, 151.
 Splid, se Fasti.
 Split, 1946*, 73.
 Spønneck, 1916, 476; 1929,
 310.
 von Späth, 1931, 141; 1932,
 195.
 Stake, 1920*, 478.
 Stampe (af Klarupgaard),
 1920*, 486; 1947, 104.
 Stampe (af Gjerdrup), 1920*,
 488.
 Stampe (af Norge), 1920*, 488.
 Stampe, Baron af, 1920*, 488.
 Stangeberg, 1901*, 443; 1911,
 574.
 Staur, 1918*, 430.
 Staverskov, 1918*, 432; 1953,
 43.

- Staverskov, jfr. Glambek og Gøye.
 Steeg. 1918*, 433.
 Steen, 1918*, 435; 1937, 177.
 Steen, jfr. Steinfeld.
 Steinfeld (Steen), 1920*, 496.
 Steensen (Straale), 1920*, 498; 1935, 146; 1936, 126; 1937, 177; 1938, 138; 1941, 118; 1944, 111; 1952, 73.
 Steensen-Leth, se Leth.
 Stemann, 1909, 462; 1911, 585; 1915, 612; 1937, 176.
 Stenbrikke, 1920*, 515.
 Stibolt, 1912, 501; 1929, 309; 1939, 121.
 Stiernemaane, 1920*, 516.
 Stiernholm, 1929, 277; 1952, 74.
 Stigsen, se Hvide og Krognos.
 Stockfleth, 1886, 354; 1887, 484; 1901, 536.
 Straale, se Steensen.
 Strangesen, se Bild.
 Struensee, 1927*, 80; 1938, 138.
 Stubbum-Slægten, 1920*, 518.
 Stuke, 1920*, 519.
 Sture, 1920*, 521.
 Stygge I, 1921*, 550; 1935, 147; 1936, 126; 1947, 105; 1952, 73; 1953, 43.
 Stygge II (af Rugtved), 1921*, 556.
 Stygge, jfr. Galen.
 von Stöcken, 1941*, 59; 1944, 114.
 Størle, 1921*, 557; 1940, 172.
 Sudreims-Ætten, 1921*, 558.
 von Suhm, 1928*, 119.
 Sundt, 1913, 540; 1923, 556; 1952, 73.
 Svale, 1921*, 561.
 Svanenhielm, 1947*, 67.
 de Svanenskiold, 1937, 161.
 Svave I, 1926*, 60.
 Svave II, 1926*, 62; 1942, 120.
 Svin, se Smalsted.
 Taa (Skytte), 1921*, 564.
 Taa, jfr. Dyre.
 Taube, se Due.
 Thermo, 1946*, 81.
 von Thienen, 1935, 87.
 Thott, 1900, 408; 1901, 566; 1906, 500; 1911, 573; 1915, 605; 1923, 552; 1931, 158; 1934, 277; 1935, 144; 1937, 174; 1940, 169; 1944, 108; 1947, 103.
 de Thurah, 1945, 97.
 Tidemand, 1945*, 107.
 Tillisch, 1948, 41.
 Tinhuus (Skinkel), 1916*, 507.
 Todde, se Dyre.
 Tordenskiold, se Wessel.
 Tordenstjerne, se Lystrup.
 Tornekrannd, 1939*, 97.
 Trampe, 1934, 223; 1936, 129; 1953, 45.
 Treschow, 1889, 420; 1897, 491; 1942, 118; 1948*, 65.
 Trolle, 1891, 411; 1893, 542; 1897, 497; 1901, 549; 1906, 490; 1911, 567; 1915, 592; 1923, 550; 1934, 276; 1938, 134; 1942, 118; 1944, 107; 1953, 39.
 Tuxen, 1934, 257.
 Ucken, 1940*, 155; 1952, 74.
 Udsen, 1945*, 113.
 Uge, se Ucken.
 Ulfeldt, 1923*, 499; 1929, 310; 1931, 160; 1934, 280; 1935, 147; 1938, 138; 1940, 172; 1941, 119; 1942, 120; 1944, 111; 1947, 105; 1953, 43.
 Ulfsax, 1953*, 19.
 Ulfstand, 1896*, 428; 1901, 559; 1906, 495; 1911, 571; 1929, 308; 1931, 158; 1934, 277; 1940, 169; 1944, 108.
 Ulrichsdal, 1937*, 61.
 Unger, 1927*, 83; 1929, 313; 1941, 119.
 Urne, 1904*, 463; 1906, 509; 1911, 577; 1915, 607; 1923, 553; 1932, 194; 1934, 278; 1935, 144; 1936, 123; 1937, 175; 1939, 120; 1940, 170; 1944, 109; 1947, 104; 1952, 72; 1953, 41.
 Urup, 1932*, 171.
 Vagel de Ulrichsdal, 1937*, 62.

- *Walkendorff, 1928*, 129; 1929, 314; 1935, 148; 1953, 44.
 Walstorp, 1928*, 143.
 Walter, 1928*, 149.
 Waltersdorff, 1910, 529; 1915, 614; 1923, 555.
 Vasspyd, 1945*, 121.
 Vedel - Wedel-Heinen, 1946, 83; 1947, 107.
 Wedel, 1908, 485; 1911, 585; 1923, 554; 1934, 279; 1936, 124; 1937, 175; 1947, 104; 1951*, 143; 1953, 47.
 *Wedel-Heinen, se Vedel.
 Wedelsparre, 1946*, 93.
 Wedenhusen, se Bydelsbak (af Torbernfeld).
 Weiberg, 1950*, 83.
 Vendelbo, 1935*, 109.
 Wensin, 1936*, 81; 1938, 142.
 Venstermand, 1927*, 89; 1929, 313; 1935, 147.
 Wessel, 1930*, 177.
 Vestenie, 1932*, 183; 1940, 173; 1947, 106; 1953, 45.
 Westensee, 1943*, 159.
 Vibe, 1948*, 99.
 Wibe, 1927*, 99.
 Wibel von Wibelshheim, 1927*, 101.
 Wichfeld, 1953, 21.
 Viereck, 1935*, 115.
 Vietinghoff, 1947*, 71.
 Viffert, 1901*, 451; 1906, 502; 1911, 574; 1915, 606; 1923, 552; 1931, 159; 1934, 277.
 Willemoes-Suhm, 1938, 125.
 de Wilster, 1928*, 153; 1929, 314; 1953, 44.
 Vind, 1886, 392; 1887, 485; 1891, 479; 1893, 533; 1897, 486; 1901, 536; 1911, 564; 1929, 307; 1936, 121; 1938, 133; 1939, 117; 1940, 167; 1941*, 65; 1942, 121; 1944, 114; 1947, 107.
 von Winterfeldt, 1944*, 87.
 von der Wisch, 1931*, 69 —
 Navnereg. 1942; 1935, 149; 1938, 140; 1952, 74.
 Vispe, se Due (Glob).
 de Witte, 1947*, 77.
 Wittorp, 1939*, 103; 1944, 113.
 Vognsen (af Stenshede), 1936*, 93; 1938, 142; 1944, 113
 Vognsen (af Hæstrup), 1936*, 107; 1938, 143.
 Vognsen (Hørbylund), 1936*, 109; 1938, 143; 1942, 121.
 Vognsen (Stenumgaard), 1936*, 111; 1938, 143; 1939, 122; 1952, 74; 1953, 45.
 Vognsen (af Røghave), 1936*, 113.
 Wonsfleth, 1929*, 285.
 Worm, se Wurmb.
 Wormskiold, 1928*, 165; 1929, 314.
 Voskam, 1950*, 85.
 Wunkesen, se Leve.
 Wurmb, 1934*, 263; 1940, 173.
 Væbner, 1946*, 97.
 Zepelin, 1947*, 79.
 Zeuthen, 1929*, 299.
 von Zytphen, 1951, 237; 1953, 47.
 von Oetken, 1930*, 183.

FORTEGNELSE

over

de i 51.—71. Aargang optagne Billeder.

Portrætter.

Titelbillederne er betegnede med en *; de i Parenthes anførte Tal henviser til Vedkommendes Plads i Stamtavlen. I Klamme er angivet, hvor Originalbillederne findes.

»Kloster« er forkortet til »Kl.«

Billederne i 1.—50. Aargang, se Bd. LII, 1935.

-
- Aall**, Benedicte, g. Løvenskiold (1756—1813) (Jens Juel) 1949 (Nr. 20).
- Adelswård**, Anna Frh.inde, g. Beck-Friis (1866—1950) (Kossuth) 1951 (Nr. 118).
- Adolphson**, Anna-Greta, se Beck-Friis.
- Ahlefeldt**, Anna Joachimine, g. Danneskiold-Laurvig (1717—95) (Jens Juel) 1937 (59) [Kunstmuseet].
- Ahlefeldt-Dehn**, Sophie Marie Albertine v., g. Benzon (1810—1900) 1937 (18).
- Ahlefeldt - Laurvig**, Agnes Ctsse, g. Krag-Juel-Vind-Friis (f. 1850) 1941 (102) [Foto].
- Antoinette, Grevinde, se Krag-Juel-Vind-Friis.
- Charlotte Adelaide, Ctsse, g. Skeel (1810—65) (Litografi) 1943 (123).
- Louise Grevinde, f. Zytphen Adeler (1836—1922) 1951 (Nr. 31) [Foto].
- Preben Ferdinand, Greve, Gesandt (f. 1872) (Quistgaard) 1942*.
- Ahlefeldt - Laurvig - Lehn**, — Anna Sophie Ctsse, se Wedel Jarlsberg.
- Lennart Greve, Sek.lt. (1916—1945) 1946 [Foto].
- Aldenburg**, Vilhelmine Juliane Riggsgrevinde af, g. Wedel Jarlsberg (1665—1746) 1951 (Nr. 199) [Jarlsberg].
- Andersen**, Marie Sophie, se Grishauge.
- Ancher**, Bernt, Sgpr. (1680—1724) 1952 (Nr. 9) [Norsk Folkemuseum, Bygdøy].
- Chr., Justrd. (1711—65) 1952 (Nr. 20) [Norsk Folkemuseum, Bygdøy].
- Erik, Grosserer (1709—85) 1952 (Nr. 19) [Norsk Folkemuseum, Bygdøy].
- Ancker**, Erich Olufson, Kb.-md., Overform., (1644—99) (malet 1686?) 1952 (Nr. 2).
- Ankarcrona**, Sofia (1821—90), g. Blixen-Finecke 1953 (Nr.

- 16). (Hugo Salmion) [Näsbyholm].
- Anker**, Agnes, f. Torp (A. v. Pagenhardt 1932) 1952 (Nr. 209).
- Bernt, Kfrd. (1746—1805) 1952 (Nr. 57).
- Carl Johan, Oblt., Kmhr. (1835—1903) 1952 (Nr. 128) [Foto].
- Carsten, Statsrd. (1747—1824) 1952 (Nr. 51).
- Conrad, Grosserer (1849—1910) 1952 (Nr. 175) [Foto].
- Erik, Gen.major, Kmhr. (1785—1858) 1952 (Nr. 118) [Norsk Folkemuseum, Bygdøy].
- Ferd., Grosserer (A. v. Pagenhardt 1929) 1952 (Nr. 209).
- Hedevig, g. Wedel Jarlsberg (1819—79) (C. Sohn 1857) 1951 (Nr. 252) [Jarlsberg].
- Herman, Major, Forvalter (1840—1921) 1952 (Nr. 170) [Foto].
- Hjordis, født Hage, Statsoperasangerinde (f. 1894). 1950.
- Jess, Grosserer (1753—98) 1952 (Nr. 59).
- Johan, Ingeniør (1871—1940) 1952 (Nr. 306) [Foto].
- John Collett, Kapt. (1816—66) 1952 (Nr. 151) [Foto].
- Karen, g. Wedel Jarlsberg (1789—1849) (J. Görbitz 1838) 1951 (Nr. 237) [Jarlsberg].
- Morten, Grosserer (1780—1838) 1952 (Nr. 139) [Norsk Folkemuseum, Bygdøy].
- Nils, Grosserer (1764—1812) 1952 (Nr. 64).
- Peder, Maler (1825—56) 1952 (Nr. 154).
- Peder, Statsmin., Kmhr. (1749—1824) 1952 (Nr. 58).
- Peter, Guvernør, Genmajor (1744—1832) (Reynolds?) 1952 (Nr. 48).
- Peter Martin, Grosserer (1801—63) 1952 (Nr. 276) [Norsk Folkemuseum, Bygdøy].
- Arctander**, Anna Allette Christine, g. Bernstorff (1792—1825) 1934 (37).
- Frederikke Louise, g. Lerche (1798—1886) 1934 (79).
- Arønstorff**, Albertine Cathr. v., se Benzon.
- Aubert**, Frans Oscar Johan Schøning, Advokat. (1913—45) 1947. [Foto].
- Knut Dorenfeldt (1920—1945) 1947 [Foto].
- Kristian Gunnar (1909—42), Fændrik. 1947 [Foto].
- Augusta** Prinsesse af Hessen-Cassel (1823—89), g. Blixen-Finecke 1953 (Nr. 16) (Aug. Schiøtt) [Hesselagergaard].
- Banner**, Anna Cathr., g. Wedell (1681—1739) 1951 (Nr. 20) [Wedellsborg].
- Barck**, Eva Ulrica Grevinde (1795—1839), g. Beck-Friis (Maria Röhl) 1951 (Nr. 91) [Börtingekloster].
- Bardenfleth**, Augusta Vilh. v., se Helffried.
- Carl Emil v. (1807—57), Gh.statsmin., Ghkfrd. (Aug. Schiøtt) 1948 (15) [Bardenflethske Fideikomm.].
- Gunnar, H. M. Kongens Kabinetssekretær, Kammerherre (f. 1889) 1950* [Foto]
- Joh. Fr. v. (1740—1811) 1948 (11). [Bardenflethske Fideikomm.].
- Joh. Fr. (1772—1833), Kontreadm. Kmhr. 1948 (12) [Bardenflethske Fideikomm.].

- Marie Sophie Frederikke v., g. Gyldenkrone (1810—87) (C. A. Jensen) 1935 (66).
- Sophie Am. v., se Schmettau.
- Barnekow**, Sigrid Frh.inde, g. Beck-Friis (1834—1901) 1951 (Nr. 101) [Foto 1893].
- Bartholin**, Thomas, Professor, Dr. med. (1616—80) (H. J. Schollenberger) 1951 [Stik]
- Bastholm**, Clarette (1773—1807), g. m. Fr. Oldenburg. 1946 (63) [Miniature].
- Bauditz**, Mathilde, g. Haxthausen (1858—1940) 1945 (64) [Foto].
- Bech**, Benedicte Ulfspærre, g. Reventlow (1857—1938) 1939 (68) [Foto].
- Ellen (1859—1941), g. Sehested. (Aug. Jerndorff 1888) 1954 (Nr. 275) [Broholm].
- Jacob, Admiral (d. 1622) (Malet 1613) 1951 (Nr. 12) [Ledreborg].
- Jockum (d. 1682) (Reimert Pietersz?) 1951 (Nr. 18).
- Lave (d. 1710) 1951 (Nr. 38).
- Beck-Friis**, Anna Frh.inde, f. v. Otter 1951 (Nr. 115) [Foto].
- Anna-Greta Frh.inde, f. Adolphson 1951 (Nr. 141) [Foto].
- Augustin Frh., Gesandt (1869—1927) 1951 (Nr. 113) [Foto].
- Carl Frh. 1951 (Nr. 135) [Foto].
- Carl-Joach. Frh. (1856—1927) 1951 (Nr. 115) [Foto].
- Cecilia Grevinde, f. Lewenhaupt (Jonas Åkesson) 1951 (Nr. 122).
- Corfitz Greve, Kmhr. (1801—70) 1951 (Nr. 91) [Litografi].
- Corfitz Augustin, Kabinetskmhr., fil. dr. (1824—97) 1951 (Nr. 96) [Foto 1894].
- Corfitz Chr. Greve (1853—1911) 1951 (Nr. 103) [Foto ca. 1878].
- Corfitz Hans Greve, Hofjgmstr. (1881—1940) 1951 (Nr. 122) [Foto].
- Corfitz Ludvig, Major (1685—1741) (J. Stålbom 1746) 1951 (Nr. 61).
- Corfitz Ludvig Frh., Genmajor (1724—98) (L. Pasch d. y.) 1951 (Nr. 67).
- Corfitz Ludvig Greve, Hofmarskal (1767—1834) (C. F. von Breda) 1951 (Nr. 79) [Börtingekloster].
- Corfitz Ludvig Sixten Greve 1951 (Nr. 142) [Foto].
- Ebba Frh.inde, f. Rosenblad 1951 (Nr. 136) [Foto].
- Elisabeth Frh.inde, f. Lagercrantz 1951 (Nr. 123) [Foto].
- Elisabeth Frh.inde, f. Wersäll 1951 (Nr. 135) [Foto].
- Elisabeth Grevinde, f. Wachtmeister af Johannishus 1951 (Nr. 142) [Foto].
- Gunilla Frh.inde, f. Bielke 1951 (Nr. 137) [Foto].
- Hans Frh., Ambassadør 1951* (Nr. 125) [Foto].
- Joachim Greve, Rigsraad (1722—97) (Gustaf Lundberg) 1951 (Nr. 66) [Börtingekloster].
- Joach. Frh., Hofmarskal (1827—88) 1951 (Nr. 98) [Foto].
- Joach. Frh., Gesandt (1861—1939) 1951 (Nr. 109) [Foto].
- Joach. Frh. 1951 (Nr. 177) [Foto].

- Jockum Frh., Direktør, Ritmstr., (1886—1936) 1951 (Nr. 136) [Foto].
- Johan Frh., Statsraad (1862—1929) (Emerik Stenberg) 1951 (Nr. 118).
- Johan Frh., Ambassadør 1951 (Nr. 137) [Foto].
- Lave Frh., Oblt., Gen.adj. (1772—1802) (C. F. von Breda 1801) 1951 (Nr. 82).
- Lave Frh., Gesandt (1834—1904) 1951 (Nr. 101) [Foto 1893].
- Lave Frh., Hrdshøvding (1857—1931) (Stina Beck-Friis) 1951 (Nr. 106).
- Lave Frh., Kommandør 1951 (Nr. 123) [Foto].
- Margaretha Frh.inde, f. Oxenstierna af Korsholm och Wasa 1951 (Nr. 125) [Foto].
- Maria Frh.inde, f. Ekmark 1951 (Nr. 106) [Foto].
- Sigvard Frh., Kabinetsskrmhr. (1855—1937) 1951 (Nr. 104) [Foto].
- Sigvard Frh., Kaptajn 1951 (Nr. 144) [Foto].
- Sigvard Frh., Ritmstr. 1951 (Nr. 141) [Foto].
- Stina Frh.inde (Gabriele Plessen) 1951 (Nr. 111).
- Ulla Frh.inde, f. Högman 1951 (Nr. 144) [Foto].
- Bencard**, Lissie, g. Tresschow. 1948 (Nr. 156) [Foto].
- Benzon**, Albertine v. (1824—93) 1937 (19). [Foto].
- Albertine Cathr. v., g. Arenstorff (1751—1828). 1947 [Overgaard.].
- Andresine Cecilie v., g. Benzon-Buchwald (1822—53) 1937 (36).
- Anna Hansdatter, g. Hvide (1616—80) 1937 (9).
- Antoinette Margrethe v., se Gersdorff.
- Bent Hanssøn († 1622) 1937 (7) [St. Mortens K., Randers].
- Carl Ludvig Adolph v., Overpræsident, Kmhr. (1823—91) 1937 (21) [K.].
- Carl Marius, Redaktør, mag. art. (1862—1906) 1937 (39) [Foto].
- Cathrine Sophie Vilhelmine v., g. Reedtz (1773—1854) 1937 (15).
- Christian v., Oberstlt., Kmhr., (1718—1801) 1937 (13).
- Christian v., Oberst, Kmhr. (1854—1926) 1937 (23) [Foto].
- Christian Fridrich Otto v., Kmhr. (1786—1875) (Holbeck) 1937 (17).
- Christiane Albertine v., se Heinen.
- Elisabeth, se Lassen.
- Elisabeth Marie Anna v., g. Mylius (1829—1901) 1937 (19) [Foto].
- Emilie v., se Lazar.
- Emma Vilhelmine Augusta v., f. Benzon (1864—1917) 1937 (39) [Foto].
- Ernst August Pymont v., Kmhr., Hofjægermestr. (1827—88) 1937 (19) [Foto].
- Frederica Sophie de, se With.
- Frederikke Edle Benedicte v., se Brüggemann.
- Georgette v., se Falsen.
- Gerhard Marianus Rosencrone v., Oberstlt. (1797—1865) 1937 (35).
- Hans, Kommercerd. (1657—1715) (Buste) 1937 (29).
- Hans v. (1749—1817), Oblt. 1947 [Overgaard.].
- Hans Theodor Balduin v., Kapt. (1823—1901) 1937 (36).
- Harald Frederik Severin v.,

- Prem.lt. (1836—64) 1937 (38) [Foto].
- Hartvig Frederik Emil v., Hoffjægermstr. (1816—75) 1937 (20) — 1954 [Foto].
 - Jacob v., Ghkfrd. (1688—1776) 1937 (12) [Frederiksborg].
 - Jens v., Amtmand, Kmhr. (1767—1839) (F. W. Bendz) 1937 (15).
 - Jens v., Major, Postmstr., Kmhr. (1807—80) 1937 (18) [Foto].
 - Johanne Christine v., se Hulgreen.
 - Johs. de (1712—84), Kfrd. 1947 [Overgaard].
 - Juliane Vilhelmine v., se Wedel Jarlsberg.
 - Juliane Vilhelmine v., g. Wedel Jarlsberg (1783—1853) (Eckersberg) 1937 (17).
 - Juliane Vilhelmine Nielsine Christence v., g. Hoppe (1819—55) 1937 (20). (Litografi efter N. P. Holbech) 1941 (41).
 - Jørgine Aletta Hansine v., g. Bull (1854—87) 1937 (22) [Foto].
 - Lars v., Major (1765—1823) (Jens Juel) 1952.
 - Marie Sophie v., se Grishauge.
 - Niels, Dr. med. (1609—74) 1951 [Stik].
 - Nielsine v., se Jermiin.
 - Peter Ulrich Frederik v., Amtmand, Kmhr. (1760—1840) 1937 (14).
 - Sophie Marie Albertine v., se Ahlefeldt-Dehn.
 - Wilhelm v., Amtmd. (1791—1832) (C. W. Eckersberg 1820) 1951 [Statens Museum for Kunst].
- Benzon-Buchwald, Andresine**
 Cecilie v., se Bazon.
 — Julius Peter Tamm v., De-

- partementschef, Etatsraad, Prof. (1821—77) 1937 (36) [Foto].
- Berckentin, Louise** Ctsse, g. Plessen (1725—99), 1934 (145).
- Bergenstråhle, Hedvig, g. Løvenskiold** (1873—1946) (Oscar Björck 1906) 1949 (Nr. 105) [Overud].
- Berger, Sophie** Caroline v., se Krag-Juel-Vind.
- Bering, Vitus, kgl. Historiograf** (1617—75) (Abr. Wuchters) 1935 (5).
- Berner, Alexander, Konferensraad** (1706—85) 1934 (5) [London].
- Alexander George, Kmhr. (1793—1883) 1934 (6) [Foto].
 - Andreas Alexander, Kaptein (1753—1825) 1934 (5) [Langesø].
 - Christiane Frederikke, se Schultz.
 - Margrethe Elisabeth, se Brown.
 - Sophie, se Holck-Winterfeldt.
- Berner - Schilden - Holsten, Adam** Christopher Baron, Kmhr. (1855—1927) (C. Wentorf) 1934 (8) [Holstenshuus].
- Alexandra Bsse., g. Treschow (1860—1931) 1934 (8) [Foto]. — (Frants Henningsen) 1948 (Nr. 77) [Sannarp].
 - Gustav Alexander Baron, Kmhr. (1823—89) 1934 (7) [Daguerreotypi].
 - Hans Heinrich Adam Lensbaron (f. 1881) 1934 (10) [Foto].
 - Louise Bsse. se Quaade.
 - Minna Sophie Louise Lensbsse., se Knuth.
 - Sophie Magdalene Bsse., se Holsten.

- Sophie Magdalene Bsse., g. Reedtz-Thott (1856—1928) 1934 (8) [Foto]. — 1947 (56) [Foto.]
- Bernstorff, Albrecht Greve,** preuss. Stats- og Udenrigsmin. (1809—73) 1934 (39).
- Andreas Erich Heinrich Lensgreve (1791—1837) 1934 (37).
- Andreas Gottlieb Rigsfrh. (1640—1726) 1934 (21) [Wotersen].
- Andreas Gottlieb Lensgreve (1708—68) 1934 (24) [Wotersen].
- Andreas Petrus Greve (1735—97) (Buste efter Thorvaldsen) og (Tegning af J. Juel) 1934 (34).
- Anna Allette Christine Grevinde, se Arctander.
- Anna Charlotte Friederike Juliane Lensgrevinde, se Hardenberg.
- Arthur Friedrich Carl Greve, Landraad, Kmhr. (1808—97) 1934 (51) [Foto].
- Auguste Louise Grevinde, se Stolberg.
- Bechtold Christian August Greve (1803—90) 1934 (50).
- Charitas Emilie Lensgrevinde, se Buchwald.
- Charlotte Sophie Rigsfrh., g. Bernstorff (1682—1732) 1934 (23) [Wotersen].
- Christian Günther Greve, Statsminister (1769—1835) 1934 (35).
- Constance Frederikke Henriette Grevinde, se Knuth.
- Dorothea Wilhelmine Lensgrevinde, se Weitersheim.
- Elise Grevinde, se von Dernath.
- Ernst Greve, Kmhr. (1768—1840) 1934 (51).
- Henriette Frederikke Grevinde, se Stolberg.
- Joachim Bechtold Greve, Geheimeraad (1734—1807) 1934 (26).
- Joachim Engelcke Rigsfrh. (1678—1737) 1934 (23) [Wotersen].
- Johan Hartvig Ernst Lensgreve (1712—72) (L. Toqué) 1934 (25) [Gyldensteen].
- Johan Hartvig Ernst Greve (1767—91) 1934 (35).
- Johan Hartvig Ernst Lensgreve (1815—98) 1934 (40).
- Johannette Lucie, se Schütz.
- Bernstorff-Gyldensteen, Agnes Louise Grevinde,** se Krag-Juel-Vind-Frijs.
- Anna Julie, Lensgrevinde, se Kielmansegg.
- Erik Adolph Ernst Greve (f. 1883) 1934 (46) — 1954*.
- Hugo Kuno Georg Lensgreve (f. 1853) 1934 (44).
- Bernstorff-Mylius, Andreas Peter Greve,** Hofjægermester (f. 1882) 1934 (48) [Foto].
- Christiane Ulrika Catharine Grevinde, se Mylius.
- Elisabeth Grevinde, se Reedtz-Thott.
- Frederik Emil Herman Greve (1818—94) 1934 (40) [Foto].
- Marie Louise Grevinde, se Raben-Levetzau.
- Ulrich Johan August Greve, Kmhr. (1847—1930) 1934 (44) [Foto].
- Bille, Kirsten Hansdatter, g. Skeel** (1637—1704) 1943 (108) [Ryegaard].
- Sophie Clausdatter (1529—87) (Kalkmaleri 1576), g. m. M. J. Sehested 1954 (Nr. 11). [Hjørring St. Olai K.].
- Bille Brahe, Christiane Mette, g. Scheel** (1771—1844) (Jens Juel) 1943 (137) [Ryegaard].

- Blixen**, Conrad Christopher Frh. v., Gen.lt. (1716—87) 1953 (Nr. 10) [Näsbyholm].
- Blixen Finecke**, Axel Baron, Kapt., Kmhr. (1863—1942) 1953 (Nr. 23) (Hugo Larsen 1923) [Hesselagergaard].
- Brita Bsse, f. Ekström 1953 (Nr. 31) (G. Wallander) [Hesselagergaard].
- Carl Baron af, Gen.ltn. (1749—1829) 1953 (Nr. 11) [Näsbyholm].
- Carl Baron v., Major, (1874—1940) 1953 (Nr. 24) [Foto].
- Carl August Baron, Kmhr., Hofjgmstr., 1953 (Nr. 31) (Johs. Glob) [Hesselagergaard].
- Carl Frederik Baron af, Udenrigsmin. (1822—1873) 1953 (Nr. 16) (J. V. Gertner) [Hesselagergaard].
- Carl-Fredrik Baron v. (1903—50) 1953 (Nr. 34) [Foto].
- Conrad Fr. Chr. Baron af, Kmhr. (1791—1829) 1953 (Nr. 12) [Näsbyholm].
- Frederik Baron af, Hofjgmstr., (1847—1919) 1953 (Nr. 21) [Foto].
- Gustaf Baron af, Ritmstr. (1857—1909) 1953 (Nr. 22) (Carl Wentorf) [Hesselagergaard].
- Gustaf Baron 1953 (Nr. 37) [Foto].
- Litten Bsse, f. Scavenius 1953 (Nr. 37) [Foto].
- Manon Bsse, f. Transø 1953 (Nr. 34) [Foto].
- Blom**, Dorothea, se Løvenskiold.
- Blome**, Christoph, Ghkfrd. (1741—1814) (Kopi efter A. Graff?) 1935 (34).
- Lucia Henriette, g. Holstein (1713—72) (Miniature) og (Pastel) 1938 (35) [Holsteinborg].
- Otto, Gesandt (1735—1803) (A. Roslin) 1935 (37).
- Blücher-Altona**, Fanny Ctsse., g. Schimmelmann (1797—1835) (F. Gröger) 1934 (211) [Ahrensburg].
- Bobé**, Louis, Ordenshistoriograf, Dr. phil. (1867—1951) 1951, 1952 [Fotos].
- Bodenhoff**, Louise (1815—78), g. Sehested. (A. H. Hunæus) 1954 (Nr. 246). — 1954 (Nr. 246) [2 Fotos].
- Borch**, Sophie Amalie, g. Holstein-Rathlou (1781—1853) (Miniature) 1938 (46) [Helsingør].
- Borse**, Inger, g. Løvenskiold (1677—1714) 1949 (Nr. 3).
- Boye**, Margrethe Elisabeth v., g. Hoppe († 1719) (Miniature) 1941 (37).
- Boysett**, Sophie Amalie de, g. Grevenkop, (1714—62) 1943 (ad 7) [St. Frederikslund].
- Braës**, Marie (1778—1853), g. Wichfeld 1953 (Nr. 9) [Engestofte].
- Brahe**, Birgitte, g. Reedtz (1591—1627) 1947 (38) [Gaunø].
- Karen til Østrupgaard (1657—1736) (Maleri) 1699) 1950 (Nr. 161) [Odense adelige Jomfrukloster].
- Tyge til Knudstrup (1546—1601) Astronom (Stik) 1950 (Nr. 66).
- Brockdorff**, Louise Frederikke Francisca, g. Grevenkop-Castenskiold (1840—1910) 1943 (20) [St. Frederikslund].
- Brockenhuus-Schack**, Adolph Ludvig Greve, Kmhr., Hofjægermstr. (f. 1854) 1938* [Foto].
- Agnes Grevinde, se Fønss.
- Brown**, Margrethe Elisabeth.

- g. Berner (1765—1838) 1934 (5) [Frederiksdal].
- Brun**, Ellen (1861—1949), g. Wichfeld 1953 (Nr. 22) (Carl Wentorf) [Engestofte].
- Bruun**, Elise, se Løvenskiold.
- Brüggemann**, Frederikke Edle Benedicte, g. Benzon (1777—1846) 1937 (14).
- Brøchner**, Ingeborg, g. Scheel (1854—90) 1943 (141) [Foto].
- Brømsen**, Hedeveg Sophie v., g. Luckner (1776—1838) 1941 (51).
- Brøndsted**, Frederikke, g. Treschow. (A. Møller) 1948 (Nr. 62) [Fritzøehus.]
- Buchwald**, Charitas Emilie v., g. Bernstorff (1733—1820) 1934 (25) [Wotersen].
- Christiane von, g. Wedell (1814—99) (H. Siegumfeldt) 1951 (Nr. 74) [Wedellsborg].
- Niels, Flying Officer i R. A. F. Flyverløjtnant i Marinen (1915—44) 1946. [Foto].
- Bull**, Jørgine Aletta Hansine, se Benzon.
- Bülow**, Anna Sophie Bsse., se Danneskiold-Laurvig.
- Elisabeth Adelg. v., g. m. Lensbaron Reedtz-Thott. (Frants Henningsen) 1947 (56). [Gaunø.]
- Johan, Overpræsident, Kmhr. 1945* [Foto].
- Carlsen**, Kirstine, g. Treschow. 1948 (Nr. 159). [Foto.]
- Castenschiold**, Adolph Frederik, cand. jur. (1805—65) (Litografi) 1943 (26).
- Anton, Ritmstr., Kmhr. (1860—1940) 1943 (13) [Foto].
- Bertha (1868—1951), g. Blixen-Finecke 1953 (Nr. 23) (Hugo Larsen) [Hesselagergaard].
- Carl Vilhelm Behagen Prem.lt., Kmhr. (1837—1919) (Otto Bache) 1943 (28) [Frederiksborg].
- Christian, Kontorchef, Kmhr. (1858—1915) 1943 (13) [Foto].
- Christian Ludvig, Generalmajor (1782—1865) (Litografi) 1943 (8).
- Gottlob Carl Joachim Melchior Holten, Oberst (1832—1901) 1943 (27) [Foto].
- Gustav, General (1815—86) 1943 (10) [Foto].
- Hendrik, Generalmajor, Kmhr. (1818—1908) 1943(11) [Foto].
- Henrich Gisbert, Generalmajor, Kmhr. (1783—1856) (Litografi) 1943 (25).
- Holten Frederik, Generalmajor, Kmhr. (f. 1865) 1943 (30) [Foto].
- Jacobs, se Holten.
- Joachim Melchior Holten, General (1743—1817) (Erik Pauelsen) 1943 (25) [Borrebøl].
- Johan Carl Thuerecht, Stiftamtmand, Kmhr. (1787—1844) (Silhouet) 1943 (26).
- Johan Lorentz (1705—47) (Johan Hørner) 1943 (6).
- Johanne Vilhelmine, se Grevenkop.
- Jørgen Caspar, Skovdepartementschef, Kaptajn (1861—95) 1943 (13) [Foto].
- Jørgen Frederik, Generalmajor, Kmhr. (1741—1819) 1943 (7).
- Karine Lucie Sophie, se Scavenius.
- Lorenz Vilhelm, Distriktslæge (1807—1903) 1943 (27) [Foto].
- Ludvig, Hofchef, Ghkfrd.,

- Kmhr. (1823—1905) 1943 (11) [Foto].
- Theodor Christian, Overpostmstr., Ghetatsrd. (1814—83) (Litografi) 1943 (10).
- Castenskiold**, se Castenschiold.
- Cederfeld**, Bartholomæus Bertelsen de, Amtmd., Kfrd. (1715—83) (Erik Paulsen) 1946 (29) [Erholm].
- Cederfeld de Simonson**, Benny, se Treschow.
- Charlotte, se Uldall.
 - Christian, Amtmd., Kmhr. (1817—1906) (H. Olrik 1870) 1946 (33) [Erholm].
 - Christian, Hofjgmstr. 1946 (35) [Foto].
 - Hans Christian, Kmhr., Hofjgmstr. (1866—1938). 1946 (35) [Foto].
 - Ingeborg, se Korch.
- Charisius**, Charlotte Amalie, g. Skeel (1737—88) (Andr. Brünniche) 1943 (118) [Frederiksborg].
- Jonas, Dr. jur. (1571—1619) (Stik) 1941 (5).
- Christiane**, Fru (1626—70), g. Sehested. (Abr. Wuchters) 1954 (Nr. 33) [Frederiksborg]. — (Karl van Mander) 1954 (Nr. 33) [Gavnø].
- Christiani**, Henriette, se Oldenburg.
- Glauson Kaas**, Agnes, se Luckner.
- Gold**, Elisabeth, g. Anker 1952 (Nr. 58).
- Collett**, Mathia, g. Anker (1737—1801) 1952 (Nr. 57).
- Cronstern**, Henriette Sophie Charlotte Elisabeth v., g. Scheel-Plessen (1826—74) 1934 (149).
- Dahlbom**, Emma Otalie, g. Scheel (1872—1942) 1943 (141) [Foto].
- Danneskiold-Laurvig**, Anna Joachimine Grevinde, se Ahlefeldt.
- Anna Sophie Grevinde, g. Bülow (1745—87) (Jens Juel) 1937 (60) [Hillerød].
 - Charlotte Amalie Grevinde, g. Gyldenløve (1682—99) 1937 (57) [Frederiksborg].
 - Christian Conrad Greve, Admiral (1723—83) (C. G. Pilo) 1937 (59) [Frederiksborg].
 - Dorothea Sophie Grevinde, se Holstein.
 - Ferdinand Anton Greve, Overstaldmstr., Ghrd. (1688—1754) 1937 (57) [Frederiksborg].
 - Frederik Christian Greve (1681—96) (Medaille) 1937 (57).
 - Frederik Ludvig Greve, General (1717—62) (U. F. Beenfeldt) 1937 (58) [Frederiksborg].
- Danneskiold-Samsøe**, Agnes Ingeborg Ctse. g. Lensbaron Reedtz-Thott 1947 (57). [Foto.]
- Eugenie Frederikke Charlotte Clara Grevinde, se Holstein.
 - Fritze Ctse., g. Krag-Juel-Vind-Friis (f. 1865) (Bertha Wegmann) 1941 (101) [Frisenborg].
 - Karen Ctse, g. Wedell-Wedellsborg (1877—1931) 1951 (Nr. 124) [Foto].
 - Louise Lensgrevinde, f. v. Zytphen (1818—1903) (I. Vilhelm Gertner 1845) 1951 (Nr. 29) [Glorup].
 - Ragnhild Ctse, g. Treschow, 1948 (Nr. 95) [Foto.]
- De Geer af Finspång**, Adriana Frhinde, g. Beck-Friis

- (1867—98) (Emma Ekwall) 1951 (Nr. 106).
- Dehn**, Louise Marianne Bsse. v., g. Rumohr (1762—1846) (Gröger) 1937 (141) [Pronstorf].
- Deichmann**, Margrethe, g. Løvenskiold (1708—59) 1949 (Nr. 6).
- Demuth**, Louise, g. Schimmelmann (f. 1903) 1934 (215) [Foto].
- Dernath**, Elise Grevinde v., g. Bernstorff (1789—1867) 1934 (36).
- Desmercières**, Elisabeth Sophie, se Frijs.
- Deurs**, Frederikke Nielsine van, se Hoppe.
- Dirckinck-Holmfeld**, Ida, g. Lüttichau (1808—99) 1940 (49) [Tjele].
- Dorn**, Alette Margrethe, g. Vind (1671—1749) 1941 (81) [Sanderumgaard].
- Drechsel**, Ida, se de Tuxen.
- Du Puy**, Frederikke, g. Hegermann-Lindencrone (1808—92) 1941 (31).
- Egeberg**, Hermine, se Wedel Jarlsberg.
- Ehrentreiter**, Marie Rigsfrh. inde von, g. Wedel Jarlsberg 1951 (Nr. 19) [Jarlsberg].
- Ekmark**, Maria, se Beck-Frijs.
- Ekström** Brita, se Blixen Finecke.
- Elieson**, Karen, g. Ancher (1723—1806) 1952 (Nr. 20). — Karen, g. Anker (1759—96) 1952 (Nr. 59).
- Essen**, Sofia Magdalena v., Frh. inde (1767—1837), g. Blixen-Finecke 1953 (Nr. 11) [Näsbyholm].
- Estrup**, Erikka Ellen, g. Scheel (f. 1891) 1943 (144) [Foto].
- Fabritius Tengnagel**, Anna Marie (1765—1835), g. Sehested. (Silhouet) 1954 (Nr. 191) — (H. Hansen) 1954 (Nr. 191). — Cathr. Hedevig, g. 1. v. Benzon, 2. Fabritius de Tengnagel (1768—1850) (Jens Juel) 1952. — Conrad Alex. (1836—1926), Stiftamtmd., Kmhr. 1954 [Foto]. — Frederik Carl, Kmd.kapt. (1762—1824) 1952. — Michael, Kfrd., Kmhr. (1739—1815) 1952.
- Falsen**, Elisabeth de, g. Zytphen-Adeler (1850—1921) 1951 (Nr. 35) [Foto]. — Georgette de, g. Benzon (1832—68) 1937 (21). — Malvina de, g. Zytphen-Adeler (1848—1919) 1951 (Nr. 33) [Foto].
- Faye**, Anna, g. Treschow. (Oscar Björck) 1948 (Nr. 93). [Fritzøehus.]
- Fenger**, Bertha (1854—1919), g. Sehested. 1954 (Nr. 274). [Foto].
- Fiedler**, Vibeke, g. Gyldenkrone-Rysensteen (f. 1909) 1935 (72) [Foto].
- Finecke**, Margrethe Cathrine (1724—81), g. von Blixen 1953 (Nr. 10) [Näsbyholm].
- Fjeldsted**, Johanne Magdalene, g. Hoppe (1776—1832) 1941 (39).
- Friedeborn**, Caroline Tugendreich, g. Schimmelmann (1730—95) 1934 (209).
- Frijs**, jfr. Wedel-Frijs. — Berte, g. Skeel (1583—1652) (Stik) 1942 (51). (Remmert Pietersz) 1943 (102) [Ryegaard]. — (Frijs), Christian Greve, Generallt. (1691—1763) 1942 (79) [Frijsenborg].

- (Frijs), Christine Sophie Grevinde, se Reventlow.
- (Frijs) Christine Sophie Ctsse., g. Wedel-Frijs (1713—87) (Pasch) 1942 (80) [Frijsenborg].
- (Frijs), Elisabeth Sophie Ctsse., g. Desmercières (1714—99) 1942 (80).
- Hans, Oberst (1625—97) (Statue af Thomas Quellinus) 1942 (94) [Hørning Kirke].
- Mogens Greve, Stiftamtmand, Ghrd. (1623—75) (Buste) og (Abr. Wuchters) 1942 (77) [Frederiksborg og Frijsenborg].
- (Frijs), Niels Greve, Stiftamtmand (1665—99) (Miniature) 1942 (78) [Kunstmuseet].
- (Frijs), Øllegaard Grevinde, se Gersdorff.
- Fuchs-Nordhoff, Elsa Maria Therese Anny Frh. v., g. Schimmelmann (f. 1861) 1934 (214) [Foto].**
- Fønss, Agnes, g. Gr. Brockenhuus-Schack (1859—1918) (Bertha Wegman) 1945 (21) [Giesegaard].**
- Else, se Thrane.
- Fanny, g. Lüttichau (1870—1921) 1940 (55) [Foto].
- Frederik Jørgen, Overkrigskommiss. (1760—98) (Maleri) 1945 (11).
- Hans Pedersen, Kanc.rd. (1712—91) (Jens Thrane d. y.?) 1945 (10) [K.].
- Karen Julie Elis., g. Lensbaron Otto Reedtz-Thott, s. d.
- Louis, Sekretær, Kasserer (1834—1919) 1945 (15) [Foto].
- Louise, se Wedel-Heinen.
- Marie, se Wedell-Wedellsborg.
- Nicoline Anne Marie, se Ring.
- Niels Basse, Kmhr. (1793—1858) 1945 (19) [Foto].
- Niels Basse, Kmhr., Hofjgmstr. (1827—1907) 1945 (20) [Foto].
- Peter Severin, Amtmd., Kmhr. (1764—1824) (Jens Juel) 1945 (12) [K.].
- Gersdorff, Antoinette Margrethe, g. Benzon (1773—1834) (F. W. Bendz) 1937 (15).**
- Charlotte Amalie, g. Sested (1685—1756) 1940 (132) [Frederiksborg].
- Margrethe v., g. Lassen (1744—94) 1951 (Nr. 15).
- Øllegaard, g. Frijs (1687—1734) 1942 (79) [Frijsenborg].
- Giedde, Margrethe, g. Vind († 1706) (Kopi af Vantore efter Orig. sign. J. T. F.) 1941 (78) [Sanderumgaard].**
- Giertson, Annette, g. Løvenskiold (1871—1940) (Aug. Jacobsen 1918) 1949 (Nr.103).**
- Giørd, Benedicte Dorothea (1684—1752), g. m. H. H. Scheel. 1946.**
- Gram, Sophie Magdalene v. g. Krag-Juel-Vind (1734—1810) 1942 (80).**
- Grenough, Anna Lillie, g. Hegermann-Lindencrone (1844—1928) 1941 (32) [Foto].**
- Grevenkop, Johanne Vilhelmine, g. Castenskiold (1745—1821) 1943 (7).**
- Johannes Gottlob, Oberst (1700—64) 1943 (ad 7) [St. Frederikslund].
- Sophie Amalie, se Boysett.
- Grevenkop - Castenskiold, Carl Holtten, Kmhr., Hofjæggermstr. (1850—1913) 1943 (21) [Foto].**

- Caspar, Holten, Oberstlt., Kmhr. (1780—1854) (Jørgen Roed) 1943 (18) [St. Frederikslund].
- Casper Holten Jens Peter, Kmhr. (1845—1937) 1943 (22) [Foto].
- Hans Schack Helmuth, Kmhr., Hofjægermstr. (1838—1913) 1943 (20) [St. Frederikslund].
- Henrik, Gesandt, Kmhr. (1862—1921) 1943 (21) [Foto].
- Jacobine Severine, se Magens.
- Joachim Melchior, Chargé d'Affaires, Kmhr. (1807—78) 1943 (19) [Foto].
- Johan Vilhelm, Ministerresident, Kmhr. (1855—1915) 1943 (21) [Foto].
- Jørgen Adolph Hofjægermester, Kmjr. (1868—1941) (Knud Larsen) 1943 (22) [St. Frederikslund].
Jørgen Frederik Johannes, Major, Kmhr. (1804—74) (Henrik Olrik) 1943 (18) [St. Frederikslund].
- Louise Frederikke Francisca, se Brockdorff.
- Lovise Emilie Cathrine, Overhofmesterinde (1853—1935) 1934*. 1943 (21) [Foto].
- Maria Annette, se Lüttichau.
- Niels Juel Holger, Prem.lt. (1841—81) 1943 (20) [Foto].
- Grishauge, Marie Sophie Andersen, g. Benzon (1836—98) 1937 (37).**
- Gulowsen, Lona Birgitte, g. Gyldenkrone (1848—1934) (P. N. Arboe) 1935 (68).**
- Gulstad, Helene Marie, g. Lerche (1847—1930) 1934 (84).**
- Gundersen, Marie Elise Gregoire, se Vilsoët.**
- Gyldenkrone, Carl Vilhelm Ludvig Marius Christian Frederik, Lensbaron (1833—95) (Aug. Schiøtt) 1935 (66).**
- Christian Lensbaron (1676—1746) 1935 (59).
- Christian Frederik Lensbaron (1741—88) (G. Lundberg) 1935 (63).
- Christian Frederik Baron, Kmhr. (1803—75) (C. A. Jensen) 1935 (66).
- Emil Baron, Amtsfurv. (1838—1902) 1935 (68) [Foto].
- Fanny Elisabeth Bsse, g. Skeel (1865—1942) (J. C. Schlichtkrull) 1943 (130) [Birkelse].
- Frederik Julius Christian, Lensbaron (1765—1824) (Jens Juel) 1935 (64).
- Lona Birgitte Bsse, se Gulowsen.
- Marie Sophie Frederikke, Bsse, se Bardenfleth.
- Matthias Lensbaron (1703—53) (Peder Als) 1935 (60).
- Ove Christian Ludvig Emerentius Lensbaron (1795—1863) (Aug. Schiøtt) 1935 (65).
- Ove Theodor Carl Lensbaron (1869—1920) 1935 (70).
- Regitze Sophie Bsse, g. Skeel (1706—79) (P. Wichmann) 1943 (117) [Frederiksborg].
- Vilhelm Lensbaron (1701—47) (J. S. Wahl) 1935 (60).
- Vilhelm Marselis Lensbaron (1645—83) 1935 (54, 59).
- Gyldenkrone-Rysensteen, Holger Emerentz Lensbaron (1873—1927) 1935 (70).**
- Jørgen Lensbaron (f. 1899) 1935 (72) [Foto].
- Vibeke Lensbaronesse, se Fiedler.

- Gyldenløve, Ulrik Frederik** (1638—1704) 1937 (45) [Frederiksborg].
- Gyllenkrok, Charlotta Lovisa** Frh.inde (1796—1829), g. Blixen-Finecke 1953 (Nr. 12) [Näsbyholm].
- Gyldenstjerne, Lisbet Knudsdatter** (1608—50). 1954 (Nr. 29) [Broholm].
- Hage, Hjørdis, se Anker.**
- Hambro, Charles Joachim Baron** (1807—77) 1937 (65).
— Sir Everard Alexander Baron (1842—1925) 1937 (69) [Foto].
- Hamilton, Louise Christina** Grevinde, g. Holstein (f. 1887) 1938 (69) [Foto].
- Hardenberg, Anna Charlotte** Friederike Juliane Grevinde v., g. Bernstorff (1824 1905) 1934 (40).
- Hartvigsen, Jørgen** († 1596) (Kobberstik) 1940 (149).
- Hauch, Adam, Direktør** (1843—93) 1944 (58) [Foto].
— Adam Gottlob Oehlenschläger, Rektor (1836—1914) 1944 (57) [Foto].
— Adam Wilhelm, Overhofmarskal, Overkmhr. (1755—1838) (C. A. Jensen) 1944 (54) [Frederiksborg].
— Alfred, Hoffjægermstr. (1845—1938) 1944 (58) [Foto].
— Andreas, General (1708—82) 1944 (52) [Charlottenlund].
— Augusta, se Holst.
— Caroline Sophie, se Skeel.
— Carsten, Digter, Professor, Etrd. (1790—1872) (Tegn. af Fr. Vermehren) 1944 (56).
— Carsten, Kortstemplingsforvalter, Kmjkr. (1801—54) (Em. Bærentzen) 1944 (56) [Gentofte].
— Carsten, Direktør (1869—1941) 1944 (60) [Foto].
- Erik, Overaccoucheur, Professor (f. 1871) 1944* [Foto].
- Frederik, Generalpostdirektør, Ghkfrd. (1754—1839) (Jens Juel) 1944 (53) [Kunstmuseet].
- Marie Elise Gregoire, se Vilsoët.
- Nanna, se Schiøtz.
- Sophia, se Stürup.
- Sophie, se Skeel.
- Haxthausen, Alfred, Oberst, Udskrivningschef** (1848—1926) 1945 (64) [Foto].
— Angélique Bsse., se von Kauffmann.
— Anne Beate v., se Holck.
— Anton Wolff Frh., Gesandt, Overlanddrost (1647—94) (Maleri) 1945 (45) [Frederiksborg].
— August v., Overstaldmester, Kmhr. (1806—89) (Maleri) 1945 (61) [K.].
— August, Kontorchef (1846—1922) 1945 (64) [Foto].
— Carl Baron, Overintendant (1823—83) 1945 (36) [Foto].
— Carl Baron (f. 1901) 1945 (41) [Foto].
— Christian, Borgmester (1855—1914) 1945 (66) [Foto].
— Christian, Kontorchef, Legationsraad (1887—1932) 1945 (68) [Foto].
— Christian Frederik Gr. (1690—1740) (Stik af Lahde efter I. S. du Wahl) 1945 (47).
— Christian Holger Ludvig v. (1801—60) (Otto Bache) 1945 (61) [K.].
— Ellen Bsse., se Strøm.
— Emil v., Generalmajor, Kmhr. (1807—89) 1945 (61) [Foto].
— Emma, se Lillienskiold.
— Emma v., se Lillienskiold.
— Frederik Baron, Kaptajn

- (1825—83) (Niels Simonsen) 1945 (36) [Frederiksborg].
- **Frederik Baron, Konsul** (1878—1931) 1945 (39) [Foto].
 - **Frederik Gotschalck v., Statsraad, Overhofmarsk.** (1750—1825) (Stik af Andreas Flindt) 1945 (57).
 - **Frederik Julius, Major** (1817—67) 1945 (63) [Foto].
 - **Gregers Christian Gr., Statsminister, Ghkfrd.** (1733—1802) (Maleri) 1945 (48) [Søe Akademi].
 - **Hanne, Bsse., se Würtzen.**
 - **Hans, Maskinfabrikant** (1850—1922) 1945 (65) [Foto].
 - **Henrich Baron, Generalmajor** (1831—1900) 1945 (37) [Foto].
 - **Holger** (f. 1892), Overlæge, Professor, Dr. med. 1953* [Foto].
 - **Mathilde, se Bauditz.**
 - **Maximilian Baron, Oberst, Kmhr.** (1793—1874) 1945 (35) [Foto].
 - **Maximilian Baron, Forstassistent** (1860—1942) 1945 (38) [Foto].
 - **Octavia Bsse., se Tommerup.**
 - **Ove Baron, kgl. Skovrider** (1837—1906) 1945 (37) [Foto].
 - **Ove Christian Gr., Overhofmarskal, Kmhr.** (1777—1842) 1945 (51) [Litografi].
 - **Peter Maximilian Baron** (1749—1804) (Pastel) 1945 (34).
- Hedemann, Margrethe Wilhelmine v., g. Scheel-Pleszen** (1788—1854) (ubenævnt og Karl Rahl) 1934 (148).
- Heftyø, Mina, g. Løvenskiold** (1830—99) (Asta Nørregaard 1895) 1949 (Nr. 61).
- Hegermann-Lindencrone, Anna Lillie, se Grenough.**
- **Cai, General** (1807—93) 1941 (30).
 - **Cai Ditlev, Teaterchef** (f. 1881) 1941 (33) [Foto].
 - **Dorothea, se Poulsen.**
 - **Frederikke, se Du Puy.**
 - **Herman, Ritmstr., Kmjkr.** (1872—1929) 1941 (34) [Foto].
 - **Johan, Gesandt, Kmhr.** (1838—1918) 1941 (31) [Foto].
 - **Johan Frederik, Kaptajn, Kmjkr.** (1802—48) 1941 (30).
 - **Johan Frederik, Generalmajor** (f. 1840) 1935* [Foto].
 - **Johan Hendrik, Generallt.** (1765—1849) (Just Holm) 1941 (29).
 - **Louise, se Lindencrone.**
 - **William, Oberst** (1817—85) 1941 (31).
- Heimbruch, Johanna Amalia Elisabeth Magdalene (Helene) von, g. Reventlow** (1824—1911) (Farvelagt Tegn.) 1939 (64) [Aggerupgaard].
- Heinen, Christiane Albertine v., g. Benzon** (1736—1805) 1937 (13).
- Hellfried, Augusta Vilh. v., g. Bardenfleth** 1948 (12) [Bardenflethske Fideikomm.]
- Hermansen, Margrethe de Falsen, f. Zytphen-Adeler, Læge** (1868—1923) 1951 (Nr. 40) [Foto].
- Hielmstiørne, Agnethe, g. Rosencrone** (1752—1838) (Jens Juel) 1944 (68 og 84) [Frederiksborg].
- **Henrik, Ghrd.** (1715—80) (Jens Juel) 1944 (66) [Kunstmuseet].
- Hiort-Lorenzen, Stiftsskriver, Etrd.** (1832—1917) (Knud

- Larsen 1914) 1951 [Haderslev Stiftsmuseum].
- Hobe**, Levin Ludvig, General (1700—81) (Tegning af W. Haffner) 1938 (102).
- Holbeck**, Mimi (1862—1937), g. Sehested. 1954 (Nr. 278) [Foto].
- Holberg**, Ludvig Friherre, Professor (1684—1754) (Stik af Chr. Fritzsck) 1944 (75).
- Holck**, Anne Beate Bsse., g. v. Haxthausen (1773—1842) (Miniature) 1945 (58) [K.].
- Frederikke Bsse, g. Wedell-Wedellsborg (1835—91) 1951 (Nr. 79).
- Holck-Winterfeldt**, Sophie Ctsse, g. Berner (1798—1850) 1934 (6) [Foto].
- Holst**, Augusta, g. Hauch (1840—1903) 1944 (58) [Foto].
- Holstein**, Bent Lensgreve, Hofigmstr. (f. 1881) 1938 (42) [Foto].
- Bodil Joachimine Grevinde, se Zahrtmann.
- Caroline Louise Grevinde, se Lefeubre de Marpalu.
- Charlotte Amalie Ctsse, g. Reventlow (1736—92) (Jens Juel) 1939 (56) [Brahetrolleborg].
- Charlotte Elisabeth Henriette Grevinde, se Inn- und Knyphausen.
- Christian Edzard Greve, Oberst, Kmhr. (1778—1853) 1938 (67).
- Christian Edzard Moritz Greve, Kmhr. (1809—95) (E. Jerichau-Baumann) 1938 (68) [Ledreborg].
- Christian Frederik Greve, Overjægermstr., Ghkfrd. (1735—99) 1938 (65) [Ledreborg].
- Christian Frederik v., Ghkfrd. (1758—1828) (ub-
- nævnt) og (G. Fuchs) 1938 (13) [Frederiksborg].
- Christine Sophie Grevinde, se Reventlow.
- Dorothea Sophie v., g. Danneskiold-Laurvig (1713—66) 1937 (59) [Hillerød].
- Ellen Elisabeth Lensgrevinde, se Lindholm.
- Eugenie Frederikke Charlotte Clara Ctsse., g. Danneskiold-Samsøe (1841—1912) (E. Jerichau-Baumann) 1938 (68) [Ledreborg].
- Frederik Adolph Greve, Kmhr. (1784—1836) (C. A. Jensen) 1938 (37) [Holsteinborg].
- Frederik Conrad Greve, Generallt., Ghrd. (1704—49) (Miniature) og (Maleri) 1938 (34) [Holsteinborg].
- Frederik Conrad Christian Lensgreve (1856—1924) (Knud Larsen) 1938 (40) [Holsteinborg].
- Frederikke Juliane Ctsse., g. Krag-Juel-Vind (1758—1819) 1941 (97) [Halsted Kl.].
- Friederike Christiane Marie Grevinde, se Rantzau.
- Hedevig Grevinde, se Vind.
- Henriette Frederikke Alexandrine Ingeborg Grevinde, se Løvenørn.
- Hinrich Greve (1748—96) (Pastel) og (F. C. Gröger) 1938 (36) [Holsteinborg].
- Johan Ludvig Greve, Ghkfrd. (1694—1763) 1938 (65) [Ledreborg].
- Johan Ludvig Carl Christian Tido Greve, Konseilspræsident (1839—1912) (E. Jerichau-Baumann) og (Aug. Schjøtt) 1938 (68) [Ledreborg].

- Josef Johannes Ignatius Maria Lensgreve, Hofjægermstr. (f. 1874) 1938 (69) [Foto].
- Louise Christina Grevinde, se Hamilton.
- Lucia Henriette Grevinde, se Blome.
- Ludvig Henrik Carl Herman Greve, Overkmhr. (1815—92) 1938 (38) [Foto].
- Sophie Charlotte Emilie Grevinde, se Inn- und Knyphausen.
- Ulrich Adolph Greve, Storkansler (1664—1737) 1938 (34).
- Vilhelmine Josephine Johanne Lensgrevinde, se Parding.
- Wilhelmine Juliane Grevinde, se Reventlow.
- Holstein-Rathlou**, Adolph Viggo Rudolf Huno v. (f. 1881) 1938 (48) [Foto].
- Christian Frederik Emil v., Hofjægermstr. (1849—1919) 1938 (47) [Foto].
- Julie Sophie Dorothea Elisa Volradine v., se Leitner.
- Niels Rosenkrantz v., Major, Kmhr. (1786—1846) (Miniature) 1938 (46) [Helsingør].
- Rosa Johanne v., g. Tramp (f. 1851) 1938 (47) [Foto].
- Sophie Amalie v., se Borch.
- Sophie Dagmar Elisabeth v., se Jerichau.
- Viggo v. (1821—84) 1938 (47) [Foto].
- Holsten**, Sophie Magdalene Bsse., g. Berner-Schilden-Holsten (1830—1906) 1934 (7) [Daguerreotypi].
- Jacobe v., g. Castenschield (1705—51) 1943 (6).
- Hoppe**, Alvilda, se Jensen.
- Anna Sophie Elisabeth, g. Vind (1803—81) (C. W. Eckersberg) 1941 (92) [Sanderumgaard].
- Carl, Hofjægermstr. (1846—1933) (2) 1941 (43) [Foto].
- Christian, Hofjægermstr. (1844—1914) (2) 1941 (43) [Foto].
- Frederik, General-Admiral-Løjtnant (1690—1776) (Stik af Meno Haas efter P. Wichmann) 1941 (37).
- Frederik, Kmhr., Hofjægermstr. (1770—1837) (C. W. Eckersberg) 1941 (39) [Herlufsholm].
- Frederikke Nielsine, g. van Deurs (1840—1923) 1941 (42) [Foto].
- Ivar, Vicepræsident (1886—1937) 1941 (45) [Foto].
- Johan, Amtmand, Kmhr. (1841—1933) (2) 1941 (42) [Foto].
- Johan Christopher, Kontreadmiral (1772—1835) 1941 (39).
- Johanne Magdalene, se Fjeldsted.
- Juliane, se Wedel Jarlsberg.
- Juliane Vilhelmine Nielsine Christience, se Benzon.
- Louise, se Wedel Jarlsberg.
- Margrethe Elisabeth, se Boye.
- Marie Josephine, se Skeel.
- Peder, Kfkd. (1727—78) 1941 (38) [Sanderumgaard].
- Sophie (1807—66), g. Sehested. (D. Monies 1838). 1954 (Nr. 205).
- Thorkild Abraham, Stiftamtmand, Kmhr. (1800—71) (Litografi efter Foto) 1941 (41).
- Huitfeldt**, Arild, Kansler (1546—1609) 1949 (Nr. 29).
- Arild, Gesandt (1878—1945) 1949 (Nr. 201) [Foto].

- Frederik, Kaptajn (1880—1926) 1949 (Nr. 203) [Foto.]
- Fritz, Disponent (1851—1916) 1949 (Nr. 167) [Foto].
- Hartvig, General (1677—1748) 1949 (Nr. 80).
- Henrik Jørgen, Generallt. (1674—1751) 1949 (Nr. 78).
- Iver (1665—1710) Kommandør, 1949 (Nr. 72).
- Ludovico, Oberst (1842—1916) 1949 (Nr. 164) [Foto.]
- Mathias Vilhelm, Amtmd., Ghrd., (1725—1803) 1949 (Nr. 106).
- Sophie Rigborg Am., g. Wedel Jarlsberg (1723—76) 1951 (Nr. 215) [Jarlsberg].
- Tønne, Oberst (1625—77) 1949 (Nr. 67).
- Huitfeldt-Kaas, Dorothy, f. Latham, 1949 (Nr. 183) [Foto.]**
- Emil, Gesandt (1869—1948) 1936*, 1949 (Nr. 183) [Foto.]
- Hartvig, Dr. phil. (1867—1941) 1949 (Nr. 182) [Foto.]
- Henrik, Riksarkivar, (1834—1905) 1949 (Nr. 160) [Foto.]
- Hulgreen, Johanne Christine, g. Benzon (1801—66) 1937 (35).**
- Høeg, Jacob (d. 1610) t. Trudsholm. 1954 (Nr. 17). [Kastbjerg K.]**
- Högman, Ulla, se Beck-Friis.**
- Inn- og Knyphausen, Charlotte Elisabeth Henriette Rigsfrh. zu, g. Holstein (1741—1809) 1938 (66) [Ledreborg].**
- Henriette Friederike Magdalene Grevinde zu, g. Krag-Juel-Vind (1791—1866) (David Monies) 1941 (97) [Friisenborg].
- Sophie Charlotte Emilie Rigsfrh. zu, g. Holstein (1782—1852) 1938 (67).
- Jakobsen, Niels, Borgmstr. (1556—1624) (O. H. v. Lode efter Cramer) 1951 [Stik].**
- Jensen, Alvilda, g. Hoppe (1860—1935) 1941 (43) [Foto].**
- Ingrid, se Løvenskiold.
- Martha Bjerre (1879—1939), g. Sehested. 1954 (Nr. 284) [Foto].
- Jerichau, Sophie Dagmar Elisabeth, g. Holstein-Rathlou (f. 1859) 1938 (47) [Foto].**
- Jermiin, Nielsine, g. Benzon (1796—1867) (Holbech) 1937 (17).**
- Jespersen, Peder, Konfessionarius, Dr. theol. (1647—1714) 1951 [Stik].**
- Jessen, Anna Margrethe v., g. Reventlow (1681—1744) 1937 (85) [Altenhof].**
- Annette, se Lüttichau.
- Camilla von (1820—60) (Litografi af J. W. Tegner efter Daguerreotypi) 1937 (93).
- Carl Fritz Reinhold v., Ritmstr., Kmjkr. (1818—85) 1937 (93) [Foto].
- Frantz Christopher v., Overpostmstr., Kmjkr. (1810—53) (Litogr. af J. W. Tegner, efter Daguerreotypi) 1937 (91).
- Fritze Louise v., se Leth.
- Johan Christian v., Borgmstr., Kmhr. (1817—84) 1937 (92) [Foto].
- Johannes Andreas, Præst (1594—1663) 1937 (78) [St. Vi Kirke].
- Malvine, g. Lüttichau (1835—1927) 1940 (54) [Foto].
- Mathias Reinhold v., Stiftamtmand, Ghkfr. (1780

- 1853) (Aug. Schiøtt) 1937 (90) [Frederiksborg].
- Thomas Balthazar v., Ghrd. (1648—1731) (Udsnit) 1937 (81) [Rosenborg].
- Juel**, Birthe Christ. Bsse, g. Redtz (1670—1732) 1947 (42) [Gaunø.]
- Carl Julius Engelbrecht, Hofmarskal, Kmhr. (f. 1862) 1937* [Foto].
- Gregersine, g. Wedell-Wedellsborg (1794—1867) (N. P. Holbech) 1951 (Nr. 61).
- Juel af Rysensteen**, Juliane Jacobine Bsse., g. v. Schleppegrell (1808—96) 1945 (90) [Daguerreotypi].
- Juel-Vind**, Ide Helle Margrethe Bsse., se Krag.
- Jens Baron, Kmhr. (1694—1726) 1941 (96) [Halsted Kl.].
- Jørgensen**, Christiane Elisabeth, g. de Tuxen (1723—96) 1934 (258) [Ørebro].
- Kaas**, Birgitte Christine (1682—1761), g. Huitfeldt, 1949 (Nr. 78).
- Frederikke, g. Løvenskiold (1787—1874) 1949 (Nr. 157).
- Georg Conrad (1762—1808), Gesandt, Kmhr. 1954.
- Hedevig (1774—1833), g. Sehested. (Pastel af Jens Juel?) 1954 (Nr. 179).
- Kauffmann**, Angélique v., g. Baron Haxthausen (1849—1905) 1945 (37) [Foto].
- Balth. Nic. v. (1747—1821), Major, 1947 (14). [Washington.]
- Conrad v. (1659—1720), Major, 1947 (11). [Washington.]
- Heinr. Aug. Th. v. (1819—1905), Genlt., Kmhr. 1947 (24). [Washington.]
- Henrik v., Gesandt. 1946* [Foto].
- Nic. Conr. v. (1701—76), Oberst. 1947 (12). [Washington.]
- Nic. Gust. Herm. v. (1792—1850), Oblt. 1947 (15). [Washington.]
- Wilh. Fr. Ludw. v. (1821—92), Krigsm.n., Gen.lt. 1947 (25). [Washington.]
- Kielmansøgg**, Anna Julie Ctsse., g. Bernstorff-Gyldensteen (f. 1863) 1934 (44).
- Kingo**, Thomas, Biskop, Dr. theol. (1634—1703) (Stik af G. Valck) 1945 (73).
- Kjerulf**, Margery, g. Vibe. 1948 (110) [Oslo.]
- Kjær**, Edel Marie (1789—1839), g. Sehested 1954 (Nr. 209). [Kopi paa Broholm].
- Kløvenfeld**, Terkel af (1710—77), Kfrd. (Pilo) 1948 (23) [Bergens historiske Museum.]
- Klingenberg**, Frederikke Juliane Louise von, g. Wedell (1755—1833) (Jens Juel) 1951 (Nr. 52) [Wedellsborg].
- Klingfeldt**, Charlotte Elisabeth, g. de Tuxen (1755—1819) 1934 (259) [K.].
- Knagenhielm**, Kai Arthur (1924—45), Sergeant. 1947. [Foto.]
- Knuth**, Constance Frederikke Henriette Ctsse., g. Bernstorff (1772—1827) 1934 (35).
- Eggert Christopher, Gehejmeraad (1643—97) (Buste) 1934 (70) [Hunseby Kirke].
- Frederikke Ctsse., g. Løvenskiold (1755—1804) (Jens Juel 1782) 1949 (Nr. 156).
- Hedvig Sophie Ctsse., g. Løvenskiold, (1784—1819) (Jens Juel) 1949 (Nr. 20).

- Maria Ctsse, g. Wedell (1849—94) (Carl Bloch) 1951 (Nr. 96) [Wedellsborg].
- Minna Sophie Louise Ctsse., g. Berner-Schilden-Holsten (f. 1882) 1934 (10) [Foto].
- Kobb**, Alice, g. Anker (1852—1918) 1952 (Nr. 170) [Foto].
- Koefoed**, Hans, HRass., Ghkfrd. (1785—1870) 1946 (51) (Litografi).
- Jens, Statsraadssekretær (1832—1913) 1946 (52) [Foto].
- Jens Pedersen (1628—91), Bornholms Befrier. 1946 (50) [Øster Marie K.].
- Peter, Overaud., Etrd. (1834—1917) 1946 (52) [Foto].
- Vilhelm, Kontreadm. (1837—1930) 1946 (53) [Foto].
- Korch**, Ingeborg, g. m. C. Cederfeld de Simonsen. 1946 (36) [Foto].
- Krabbe**, Karine, g. Skeel († 1586) 1943 (99) [Vinderslev Kirke].
- Krag**, Ide Helle Margrethe Bsse., g. Juell-Vind (1697—1738) 1941 (96) [Halsted Kl.].
- Krag-Juell-Vind**, Frederik Baron, Stiftamtmand, Kmhr. (1753—1815) 1941 (97) [Halsted Kl.].
- Frederikke Juliane Bsse., se Holstein.
- Henriette Friederike Magdalene Bsse., se Inn- und Knyphausen.
- Jens Christian Carl Baron. Kmhr. (1779—1860) (David Monies) 1941 (97) [Friisenborg].
- Sophie Bsse., g. Berger (1782—1808) (Miniature) 1941 (98).
- Sophie Magdalene, se Gram.
- Krag-Juell-Vind-Frijs**, Agnes Grevinde, se Ahlefeldt-Laurvig.
- Agnes Louise Ctsse. (f. 1892) 1934 (47).
- Antoinette Ctsse., g. Ahlefeldt-Laurvig (1797—1883) 1941 (98) [Foto].
- Benedicte Grevinde, se Reventlow.
- Christian Greve, Hofjægermstr. (1854—1907) 1941 (101) [Foto].
- Clara Ctsse (1855—1925), g. Blixen-Finecke 1953 (Nr. 21) [Foto].
- Emil Greve, Konseilspræsident (1817—96) (J. V. Gertner) 1941 (99) [Friisenborg].
- Erhard Greve (1848—67) 1941 (101).
- Erhard Greve, Sek.lt. (1912—40) 1941 (104) [Foto].
- Frederik Lensgreve, Hofjægermstr. (1882—1926) 1491 (103).
- Fritze Lensgrevinde, se Danneskiold-Samsøe.
- Helle Vibeke Lensgrevinde, f. Krag-Juell-Vind-Frijs (f. 1886) 1941 (102 og 103).
- Julius Greve, Kmhr. (1821—85) 1941 (100) [Halsted Kl.].
- Mogens Lensgreve, Kmhr. (1849—1923) (H. Salmson) 1941 (101) [Friisenborg].
- Kragh**, Augusta, g. v. Schleppegrell (1848—1908) 1945 (94) [Foto].
- Krebs**, Johanne Louise, f. Wichfeld, Forf. (1813—79) [Foto].
- Krogh**, Cathrine Wilhelmine Dorothea v., g. Lerche (1788—1848) 1934 (75).
- Elisabeth (Betty) v. (1794—1845), g. m. A. C. Wedel-Heinen. 1946 (89). [Elvedgaard].

- Hedevig Cathrine v., g. Lerche (1739—1818) (Erik Pauelsen) 1934 (74).
- Rosa von, g. Wedell (1805—70) (Em. Bærentzen) 1951 (Nr. 73) [Wedellsborg].
- Lagercrantz**, Elisabeth, se Beck-Friis.
- Lagerheim**, Augusta, g. Løvenskiold (1828—92) 1949 (Nr. 47) [Litogr.]
- Lassen**, Maren Pedersdatter, g. Jakobsen (1575—1635) (H. H. v. Lode efter Lassen) 1951 [Stik].
- Lasson**, Axel Rosenkrantz, Etrd. (1740—1813) 1951 (Nr. 15).
- Elisabeth de, g. Benzon (1671—1714) (Buste) 1937 (29).
- Hedevig Margr. (1743—85) 1951 (Nr. 17) [Den gl. By, Aarhus].
- Peder, HRassessor (1606—81) (J. Haas 1752 efter Maleri 1644) 1951 [Stik].
- Latham**, Dorothy, se Huitfeldt.
- Lazar**, Emilie, g. Benzon (1813—71) 1937 (20).
- Lefeubre de Marpalu**, Caroline Louise Ctsse., g. Holstein (1810—1903) (E. Jerichau-Baumann) 1938 (68) [Ledreborg].
- Leiningen-Westerburg**, Amalie Magdalene Christiane Caroline Rigsg., g. Lerche (1713—1800) (C. G. Pilo) 1934 (71).
- Leitner**, Julie Sophie Dorothea Elisa Volradine v., g. Holstein-Rathlou (1824—1902) 1938 (46) [Foto].
- Lengnick**, Louise (1765—95), g. Sehested. (Miniature) 1954 (Nr. 179).
- Lerche**, Amalie Magdalene Christiane Caroline Grevinde, se Leiningen-Westerburg.
- Anna Hedevig Lensgrevinde, se Zytphen-Adeler.
- Carl Christian Cornelius Greve (1826—81) 1934 (78) [Daguerreotypi].
- Cathrine Wilhelmine Dorothea Lensgrevinde, se Krogh.
- Christian Greve, General, Overkrigssekr. (1692—1757) (C. G. Pilo) 1934 (71).
- Christian, Admiral (1712—93) 1934 (72).
- Christian Albrecht Lensgreve (1830—85) 1934 (85).
- Christian Cornelius Lensgreve, Ghkfrd. (1770—1852) 1934 (74).
- Christian Cornelius Lubbi Lensgreve, Kmhr., Hofjægermstr. (f. 1865) 1934 (85) [Foto].
- Christian Diederich, Kmhr. (f. 1868) 1940* [Foto].
- Cornelia Emma Sophie Louise Lensgrevinde, se Tillisch.
- Ferdinand (1838—86), Km.-jkr. 1934 (84) [Foto].
- Flemming Emil Harald Albrecht, Gesandt, Kmhr. (f. 1878) 1934 (89).
- Frederikke Louise, se Arcander.
- Georg Flemming, Ghrd. (1735—1804) (Erik Pauelsen) 1934 (74).
- Georg Flemming Henrik, Kmhr. (1799—1871) 1934 (79).
- Hedevig Cathrine, se Krogh.
- Helene Marie, se Gulstad.
- Kay Henrik Emil Leopold, Kaptajn (f. 1873) 1934 (89). [Foto].
- Marie, se Wedell-Wedellsborg.
- Polly Adelheid Vilhelmine

- Adane Bsse., g. Scheel (f. 1897) (E. Siboni) 1943 (146) [Ryegaard].
- Sophie Frederikke Grevinde, se Steensen Leth.
 - Søster, g. Knuth (1658—1723) (Buste) 1934 (70) [Hunseby Kirke].
 - Vincens, Overceremoni-
mstr., Ghkfrd. (1666—1742)
1934 (69).
- Leth, Elisabeth** (1841—97), g. Sehested. (Daguerreotypi) 1954 (Nr. 255) — 1954 (Nr. 255) [Foto].
- Fritze Louise, g. Jessen (1834—1916) (Akvarel, Edv. Lehmann) 1937 (93).
- Lewenhaupt, Augusta Aurora Cecilia Grevinde, g. Scheel-Plessen** (1830—1902) (Amalia Lindegren) 1934 (1'8).
- Cecilia Grevinde, se Beck-Friis.
- Lichtenberg, Bodild de, g. Lichtenhielm** (1735—1807). 1954 (Nr. 7).
- Lichtenhielm, Jochum Hansen de** (1701—75) 1954 (Nr. 7).
- Lillienskiold, Emma, g. v. Haxthausen** (1817—67) (Otto Bache) 1945 (61) [K.].
- Emma, g. Haxthausen (1860—1921) 1945 (64) [Foto 1917].
- Linde, Charlotte** (1819—94), g. Sehested (Adam Aug. Müller 1836) 1954 (Nr. 245) — (Aug. Jerndorff) 1954 (Nr. 245) [Broholm].
- Lindencrone, Louise, g. Hegermann-Lindencrone** (1778—1853) (Just Holm) 1941 (29).
- Lindholm, Ellen Elisabeth, g. Holstein** (f. 1858) (H. C. Jensen) 1938 (40) [Holsteinborg].
- Luckner, Agnes Ctsse., g. Clauson Kaas** (1790—1818) (Tegning) 1941 (52).
- Alexander Greve (1830—79) 1941 (53) [Foto].
 - Ferdinand Greve, Kmhr. (1762—1815) 1941 (51).
 - Ferdinand Greve (1797—1836) (Tegn. af Schertle) 1941 (52).
 - Hedevig Sophie Grevinde, se Brømsen.
 - Nicolaus Greve, Marskal af Frankrig (1722—94) (Stik af Boilly efter Couder) og (Stik af L. A. Claessens) 1941 (49).
 - Wilhelmine Ctsse., g. Wedel Jarlsberg (1780—1873) (Litografi) 1941 (51).
- Lund, Gerda Elisabeth, g. Scheel** (f. 1902) 1943 (144) [Foto].
- Lunge, Ide, g. Skeel** (1612—71) 1943 (105) [Gaunø].
- Lüttichau, Annette v., g. Jessen** (1842—1911) (Otto Bache) 1940 (52) [Tjele].
- Christian, Finansminister, Kmhr., Hofjægermstr. (1832—1915) 1940 (54).
 - Fanny, se Fønss.
 - Frederik v., Premierlt. (1788—1831) (Silhouet) 1940 (72) [Oslo].
 - Hans Helmuth v., Kfrd., Kmhr. (1740—1801) 1940 (42) [Tjele].
 - Hans Helmuth v., Overpræsident, Kmhr. (1794—1869) (N. P. Holbech) 1940 (49) [Tjele].
 - Hans Helmuth, Kmhr., Hofjægermstr. (1804—57) 1940 (49) [Tjele].
 - Helmuth, Kmhr., Hofjægermstr. (1834—89) 1940 (54) [Foto].
 - Helmuth, Kmhr., Hofjægermstr. (1868—1921) 1940 (55) [Foto].

- Ida, se Dirckinck-Holmfeld.
- Malvine, se Jessen.
- Maria Annette, g. Grevenkop-Castenskiold (1810—72) 1943 (18) [St. Frederikslund].
- Mathias v., Generalløjtnant, Kmhr. (1795—1870) 1940 (50) [Vejle Raadhus].
- Lützerode**, Adelaide Caroline Frh. v., g. Schimmelmann (1823—90) 1934 (212).
- Løvendal**, Ulrik Frederik Valdemar Frh., Overhofmarskal, Ghrd. (1660—1740) 1937 (48) [Frederiksborg].
- Ulrik Frederik Valdemar Greve, Marskal af Frankrig (1700—55) 1937 (50).
- Løvenskiold**, Adam, Øv. Kmjkr. (1804—86) (Beichmann) 1949 (Nr. 49).
- Aga Baron, Overjægermstr., Kmhr. (F. C. Lund, 1868) 1949 (Nr. 159).
- Carl, Overhofmarskal, Ghkfrd., (1822—98) (C. Chr. Andersen 1900) 1949 (Nr. 47).
- Carl, Statsmin. (1839—1916) 1949 (Nr. 80) [Foto].
- Carl (1874—1949) (A. v. Pagenhardt del.) 1949 (Nr. 107).
- Dorothea, født Blom, 1949 (Nr. 110).
- Elise, født Bruun (A. v. Pagenhardt del.) 1949 (Nr. 107).
- Ernst, Øv. Kmhr. (1803—67) (Bilfeldt 1828) 1949 (Nr. 48).
- Fanny, g. Treschow (L. Tuxen) 1948 (73) [Fritzøehus].
- Frederikke, g. Løvenskiold (1785—1876) (F. C. Lund 1867) 1949 (Nr. 159).
- Fritz, Postmstr., Kmhr. (1790—1869) (Lehmann 1827) 1949 (Nr. 36).
- Fritz Lensbaron 1949 (Nr. 183) [Foto.]
- Fritze, g. Zytphen-Adeler (1814—75) (Aug. Schiøtt 1855) 1951 (Nr. 27).
- Harald (1868—1934) (Astri Welhaven 1942) 1949 (Nr. 110).
- Hedvig, g. Løvenskiold (1838—1903) 1949 (Nr. 54).
- Herman, Kfrd. (1677—1750) 1949 (Nr. 3).
- Herman, Kanc. rd. (1701—59) 1949 (Nr. 6).
- Herman Baron, Kmhr. (1783—1831) 1949 (Nr. 157).
- Herman Baron, Kmhr. (1805—77) 1949 (Nr. 162).
- Herman Baron, Hoforgannist (1815—70) (F. C. Lund 1867) 1949 (Nr. 166).
- Herman, Kmhr. (1819—73) 1949 (Nr. 54).
- Herman (1822—1910) (Asta Nørregaard 1898) 1949 (Nr. 61).
- Herman, Hofchef, Ob. (1838—1910) 1949 (Nr. 79).
- Herman, Oblt. (1869—1927) (Aug. Jacobsen 1918) 1949 (Nr. 103).
- Ingrid, Lensbse, født Jensen 1949 (Nr. 183) [Foto].
- Jacob, Kmjkr. (1754—95) 1949 (Nr. 24).
- Leopold, Løjtnant (1813—48) 1949 (Nr. 52) [Træsnit.]
- Leopold, Kmhr. (1859—1922) (Fritiof Smith) 1949 (Nr. 82).
- Michael Herman Baron, Amtmd., Kmhr., (1751—1807) (Jens Juel) 1949 (Nr. 156).
- Otto, HRAss. (1811—82) 1949 (Nr. 51).
- Otto, Attaché (1871—1903) 1949 (Nr. 111) [Foto.]

- Severin Baron, Ghrd. (1719—76) 1949 (Nr. 9).
- Severin, Kmhr. (1743—1818) (ukendt og Jens Juel) 1949 (Nr. 20).
- Severin, Statholder, Kmhr. (1777—1856) (Westin) 1949 (Nr. 32) [Fossum.]
- Severin, Civiling. (1871—1945) 1949 (Nr. 86) [Foto.]
- Thorvald (1866—1939) 1949 (Nr. 105) [Foto.]
- Løvenørn**, Henriette Frederikke Alexandrine Ingeborg de, g. Holstein (1842—1915) 1938 (68) [Foto].
- Sophie Magd. de, g. Bardenfleth 1948 (12) [Bardenflethske Fideikomm.]
- Magens**, Jacobine Severine, g. Grevenkop-Castenskiold (1786—1812) 1943 (18) [St. Frederikslund].
- Mansbach**, Eleonore Friherreinde v. u. z., g. Løvenskiold (1825—69) 1949 (Nr. 51).
- Marselis**, Gabriel (1609—73) (P. Nason) 1935 (51).
- Marsvin**, Helle (1566—1637), g. Beck (Malet 1613) 1951 (Nr. 12) [Ledreborg].
- Massmann**, Emilie Henr., g. v. Benzon (1798—1864) (C. W. Eckersberg 1820) [Statens Museum for Kunst].
- Massy-Beresford**, Monica (1894—1945), g. m. J. A. Wichfeld. 1946 [Foto]. (Meresz) 1953 (Nr. 27) [Engestofte].
- Meyer**, Ingeborg, g. Løvenskiold (1843—82) 1949 (Nr. 79) [Foto.]
- Vilhelmine (1798—1850), g. Sehested. (Maleri) 1954 (Nr. 214) — (Maleri) 1954 (Nr. 214) — (Tegning) 1954 (Nr. 214) — (Daguerreotypi) 1954 (Nr. 214).
- Moltke**, Aage Vilhelm Christian Greve, Kmhr. (f. 1866) 1939* [Foto].
- Cathr. Sophie Wilh. Caroline, g. Wedell (1737—1806) (Vigilius Erichsen) 1951 (Nr. 48) [Wedellsborg].
- Henny Ctsse, se Wedell-Neergaard.
- Joachim Ludvig Greve, Hofmarskal, Kmhr. (f. 1857) 1943* [Foto].
- Munk**, Christiane Ditlevine Caroline, g. Scheel (1830—1918) 1943 (138).
- Munthe af Morgenstjerne**, Otto v., Eksp.sekr., Kmjkr. (1871—1945) 1951 [Foto].
- Mylius**, Christiane Ulrika Catharine, g. Bernstorff (1817—74) 1934 (40).
- Elisabeth Marie Anna, se Benzon.
- Müller**, Louise Charlotte, se de Tuxen.
- Mynster**, Bertha, f. Zytphen-Adeler 1951 (Nr. 50) [Foto].
- Neergaard**, Bruno de, Stationsleder, Brandinsp. (1913—45) 1946 [Foto].
- Louise Bruun de, g. Wedell-Wedellsborg (1837—64) (Aug. Schiøtt) 1951 (Nr. 82) [Egholm].
- Sophie Bruun de, g. Wedell-Wedellsborg (1876—1938) 1951 (Nr. 112) [Foto].
- Nordenfeldt**, Christina, g. Beck-Friis (1829—1914) (Elisabeth Warling) 1951 (Nr. 96) [Börtingekloster].
- Numsen**, Magdalene Charlotte Hedeveg, g. Løvenskiold (1731—95) 1949 (Nr. 9).
- Offenberg**, Anna Marie v., g. Friis († 1694) (Abr. Wuchters) 1942 (78) [Frijsenborg].

- Oldenburg, Andreas, Gesandt** (1877—1939) 1946 (69) [Foto].
- Clarette, se Bastholm.
 - Erik, Landsdommer 1946 (67) [Foto].
 - Friderich (1767—1848), Deputeret, Kmhr. 1946 (63) [Litografi].
 - Henriette, g. m. R. Christiani 1946 (69) [Foto].
 - Louise, se Rothe.
 - Maria v., g. Anker (1768—1832) 1952 (Nr. 63).
 - Paul, Biskop (Heinrich Dohm) 1941* [Aalborg Domkirke.] — 1946 (68) [Foto].
 - Theodor, Overlæge 1946 (68) [Foto].
 - Valdemar, Overpræsident, Ghkfrd. (1834—1918) 1946 (65) [Foto].
- Otter, Anna von, se Beck-Friis.**
- Oxenstierna af Eka og Lindö, Ebba, g. Beck-Friis** (1833—1916) 1951 (Nr. 98) [Foto].
- af Korsholm och Wasa, Margaretha Grevinde, se Beck-Friis.
- Oxholm, Elsa Mimi Adelaide Marie, g. Vind** (f. 1891) 1941 (94) [Foto].
- Palmer, Alice, g. Wedel Jarlsberg** (1859—1941) (Osvald Birley 1921) 1951 (Nr. 318) [Jarlsberg].
- Parding, Vilhelmine Josephine Johanne, g. Holstein** (1880—1936) 1938(43) [Foto].
- Henriette, se Suenson.
- Parr, Hannah, g. Løvenskiold** (1860—1930) (Asta Nørregaard) 1949 (Nr. 82).
- Helene, g. Anker (1855—1906) 1952 (Nr. 175) [Foto].
- Paus, Maren, g. Løvenskiold** (1793—1854) (Lehmann 1827) 1949 (Nr. 36).
- Pechlin von Löwenbach, Louise Aug. Bsse, g. v. Zytphen** (1787—1869) (Aug. Schiøtt 1856) 1951 (Nr. 24).
- Petersdorff, Bertha Catharine Comtesse** (1823—95), g. m. J. C. Wedel-Heinen 1946 (90) [Elvedgaard].
- Petersen, Augusta** (1841—1920), g. Sehested 1954 (Nr. 258) [Foto].
- Plesse, Helmold v.** (1263/79) (Træstatue) 1934 (95) [Hohen-Viecheln Kirke].
- Plessen, Carl Adolph v., Overkmhr.** (1678—1758) 1934 (143).
- Charlotte Amalie v., se Scheel.
 - Charlotte Amalie v., g. Skeel (1683—1760) 1943 (112) [Rvegaard].
 - Christian Ludvig Scheel v., Ghrd. (1676—1752) 1934 (143).
 - Christian Siegfried v., Rente-kammerpræsident, Ghrd. (1646—1723) 1934 (142).
 - Helmuth v., Oberst (1612—94) (Stik af Mauritius Lang) 1934 (170).
 - Louise v., Overhofmesterinde, se Berckentin.
 - Louise Emma Augusta Brigitte Ctsse, g. Scheel-Plessen (f. 1860) 1934 (150).
 - Mogens Scheel v., Overceremonimstr. (1713—49) (Maleri) og (Stik af Lode) 1934 (144).
 - Otto Baron, Ghkfrd. (1816—97) 1934 (149) [Foto].
 - Sergius Joseph Hugo Alexander Baron v., Kmhr. (1860—1912) 1934 (151) [Foto].
- Plessen-Cronstern, Ludwig Greve, Ghrd.** (1848—1929) 1934 (150).

- Ployart, Jean Conrad**, Schoutbynacht (1691—1744) (J. S. Wahl) 1938 (122) [Frederiksborg].
- **Jean Martin, Købmand** († 1724) (François Verdier) 1938 (121) [Frederiksborg].
- **Nicolas Theodor, Hofchef, Ghkfrd.** (1741—1821) (Jens Juel) 1938 (123) [Frederiksborg].
- Poulsen, Dorothea, g. Hegermann-Lindencrone** (f. 1882) 1941 (33) [Foto].
- Povlsdatter, Karen, g. Benzons** († 1617) 1937 (7) [St. Mortens K., Randers].
- Prom, Anna Eliza Morbach, g. Scheel** (1800—78) (A. Schiøtt) 1943 (137) [Ryegaard].
- Pultz, Wibeke Marie v.** (1729—1811), g. Sehested. (J. Thrane 1772). 1954 (Nr. 157).
- Quaade, Christiane Gustave, se de Tuxen.**
- **Louise, g. Berner-Schilden-Holsten** (f. 1856) (Otto Bache) 1934 (8) [Holstenshuus].
- Raben, Charlotte Emerentze, g. Huitfeldt.** (1731—98) 1949 (Nr. 106).
- **Eleonore Agnes, g. Scheel** (1743—1808) (Peder Als) 1943 (136) [Kunstmuseet].
- **Louise, g. Wedel Jarlsberg** (1696—1736) 1951 (Nr. 207) [Jarlsberg].
- Raben-Levetzau, Marie Louise Ctsse, g. Bernstorff-Mylius** (f. 1856), 1934 (45) [Foto].
- Radetzka-Miculicz, Celine von, g. Wedel Jarlsberg** (1847—1931) 1951 (Nr. 284) [Foto].
- Ramel, Margrethe Sophie** (1665—1728), g. Sehested. 1954 (Nr. 55).
- Rantzau, Emilie Rigsgrevinde, g. Schimmelmann** (1752—80), 1934 (209).
- **Friederike Christiane Marie Rigsgrevinde, g. Holstein** (1762—1831) (Jens Juel) 1938 (36) [Holsteinborg].
- **Sophie Ctsse, g. Treschow** (Otto Bache) 1948 (149) [Brahesborg].
- Rasmusdatter, Anna, g. Benzons** († 1602) 1937 (7) [St. Mortens K., Randers].
- Reedtz, Cathrine Sophie Vilhelmine, se Benzons.**
- **Dorte** (1730—1801), g. Rosenkrantz 1947 (49) [Ryegaard].
- **Frederik** (1586—1659), DRR (Kopi eft. Wuchters) 1947 (38) [Gaunø].
- **Holger** (d. 1707), Etrd. 1947 (42) [Gaunø].
- **Margrethe Frederiksdatter, g. Sehested** (d. 1697) 1954 (Nr. 27) [Viborg Domk.].
- **Peder** (1531—1607), Staldmstr. (Gerrit Cornelisz) 1947 (38) [Gaunø].
- **Peder** (1614—74), Kansler 1947 (39) [Kbh. Univ.].
- **Peder** (1700—80), Ob. (E.H. Løffler) 1947 (46) [Gaunø].
- **Tønne** (d. 1669), Oberst. 1947 (40) [Ryegaard.].
- **Tønne** (1700—43), Kmhr. 1947 (47) [Ryegaard.].
- **Valdemar** (1659—1724) 1947 (43) [Ryegaard.].
- Reedtz-Thott, Agnes Ingeborg, Lensbse, se Danneskiold-Samsøe.**
- **Anna Beate Magd., se v. Woyda.**
- **Axel Gustav Tage Baron** 1947 (59) [Foto].
- **Elisabeth Bsse, g. Bernstorff-Mylius** (f. 1890), 1934 (48) [Foto].

- Elisabeth Adelg. Lensbse, se v. Bülow.
- Else Louise Thalia Bsse, se Wedell-Neergaard.
- Fr. Adel. Ludv. Aug. Baron (1842—1916) 1947 (56) [Foto].
- Holger (1745—97), Kmhr. (C. A. Lorentzen) 1947 (54) [Gaunø].
- Kjeld Thor Tage Otto Lensbaron (1839—1923) (Otto Bache) 1947 (56) [Gaunø.]
- Otto Lensbaron (1785—1842) og Karen Julie Elis. Fr. Fønss (C. C. A. v. Benzon) 1947 (54) [Gaunø.]
- Otto Lensbaron (1872—1927) 1947 (57) [Foto.]
- Sophie Magdalene Bsse, se Berner-Schilden-Holsten.
- Tage Rudolph Baron, Hofjgmstr., Oblt. (Maxoly) 1947 (58) [Strandegaard.]
- Reenstierna**, Ebba (1859—1948), g. Beck-Friis. 1951 (Nr. 103) [Foto ca. 1878].
- Reuterskiöld**, Anne, g. Treschow. 1948 (Nr.91) [Foto.]
- Revenfeld**, Conradine, g. Rostgaard (1687—1745) 1943 (82).
- Reventlow**, Anna Margrethe, se Jessen.
- Benedicte Ctsse, g. Krag-Juel-Vind-Frijs (1829—1906) 1941 (100) [Halsted Kl.].
- Benedicte Christiane Grevinde, f. Ctsse Reventlow (1834—93) 1939 (63 og 65).
- Benedicte Ulfsparre Grevinde, se Bech.
- Charlotte Amalie Grevinde, se Holstein.
- Charlotte Dorothea Josephine Christiane Grevinde, se Schimmellmann.
- Christian Benedictus Johan Ludvig Conrad Ferdinand Greve, Hofjægermstr. (1845—1922) 1939 (67).
- Christian Detlev Greve, Ghkfrd (1710—75) (Jens Juel) 1939 (56) [Brahe-Trolleborg].
- Christian Ditlev Frederik Greve (1748—1827) (C. A. Jensen) 1939 (58) [Brahe-Trolleborg].
- Christine Sophie Ctsse, g. 1^o Frijs, 2^o Holstein (1672—1757), 1938 (34) 1942 (78).
- Detlev Christian Ernst Greve, Kmhr. (1782—1854) (N. P. Holbech) 1939 (62) [Brahe-Trolleborg].
- Eduard Lensgreve, Gesandt, 1946* [Foto].
- Eduard Vilhelm Greve, Hofjægermstr. (1810—68) (Farvelagt Tegn.) 1939 (64) [Aggerupgaard].
- Eduard Vilhelm Christian Ludvig Ferdinand Greve, Kreditforeningsdir. (1861—1923) 1939 (69) [Foto].
- Else Lensgrevinde, se Risom.
- Ferdinand Carl Otto Greve, Ghkfrd., Kmhr. (1803—75) 1939 (63).
- Ferdinand Einar Julius Gottlieb Greve, Gesandt (1855—1928) 1939 (68) [Foto].
- Frederik Detlef Greve, Gesandt, Ghkfrd. (1791—1851) (Tegn. af L. Asher) 1939 (62).
- Johanna Amalia Elisabeth Magdalene (Helene) Grevinde, se Heimbruch.
- Ludvig Greve, cand. jur. (1916—45) 1946 [Foto].
- Ludvig Eduard Alexander Greve, Kmhr. (1848—1916) 1939 (68) [Foto].
- Rudolph Eduard Vilhelm Ferdinand Christian Lens-

- greve (f. 1879) 1939 (71) [Foto].
- Sophie Pauline, se Schjær.
 - Wilhelmine Juliane Ctsse, g. Holstein (1788—1868) (N. P. Holbech) 1938 (37) [Holsteinborg].
- Ring**, Nicoline Anne Marie, g. Fønss (1770—1858) (Jens Juel) 1945 (12) [K.].
- Risom**, Else, g. Reventlow (f. 1882) 1939 (72).
- Roll**, Nini, g. Anker (1873—1942) 1952 (Nr. 306) [Foto].
- Rosenblad**, Ebba, se Beck-Friis.
- Ebba (1874—1938), g. Blixen-Finecke 1953 (Nr. 24) [Foto].
- Rosencrone**, Agneth Grevinde af, se Hielmstjerne.
- Marcus Gerhard Greve af, Statsminister (1738—1811) (Stik af J. P. Clemens efter Jens Juel) — (Jens Juel) 1944 (83) [Frederiksborg].
- Rosenkrantz**, Charlotte Amalie, se Skeel.
- Dorte, se Reedtz.
 - Hendrikke Sophie, g. Reedtz. (1715—47) 1947 (46) [Gaunø].
 - Iver, Statsminister, Ghrd. (1674—1745) (Hyacinthe Rigaud) 1943 (116) [Ryegaard].
 - Mette Holgersdatter, g. Sehested (1600—44) 1954 (Nr. 23) [Aarhus Domk.].
 - Niels, Generallt. (1627—76) (Abr. Wuchters) 1943 (109) [Ryegaard].
 - Warinka (1822—1908), g. Wichfeld 1953 (Nr. 14) (Aug. Schiøtt) [Engestofte].
- Rosenkrantz-Levetzau**, Iver, Kmhr. (1749—87) (Jens Juel), feilagtig ang. som A. P. v. Levetzau, 1951 (Wedell Nr. 56).
- Rostgaard**, Conradine, se Revenfeld.
- Frederik, Oversekretær, Gh.arkivar (1671—1745) (Johan Hørner) 1943 (82) [Univ. Bibl., Kbh.].
- Rostrup**, Karen (d. 1636), g. Reedtz (Gerrit Cornelisz) 1947 (38) [Gaunø].
- Rothe**, Andrea Bjørn, g. Treschow (Aug. Schiøtt) 1948 (Nr. 60) [Brahesborg].
- Benedicte Ulfsparre, se de Tuxen.
 - Louise (1808—91), g. m. Th. Oldenburg 1946 (64) [Foto].
 - Wilhelmine, g. Zytphen-Adeler (1857—1929) 1951 (Nr. 37) [Foto].
- Rud**, Birgitte Corfitzdr., g. Skeel (1612—45) 1943 (104) [Ryegaard].
- Rumohr**, Agnete Cæcilie v., se Wickede.
- Cai v., Gesandt, Overhofmarskal (1635—1714) 1937 (123) [Thaulowmuseum, Kiel].
 - Cai v. (1688—1770) (Bünde) 1937 (129) [Hastenbeck].
 - Carl Friedrich v., Kunsthistoriker (1785—1843) (Gröger) 1937 (156) [Drült].
 - Christian August v. (1690—1743) 1937 (140) [Rundhof].
 - Christian August v. (1759—98) (Sølvstift) 1937 (141) [Rundhof].
 - Detlev Christian v., Viceadmiral, Ghkfrd. (1724—1808) 1937 (127) [Warnsdorf].
 - Joachim v., Ritmstr. (1713—93) 1937 (126) [Warnsdorf].
 - Louise Marianne v., se Dehn.

- Margarethe Øllegaard Dor., g. v. Benzon (1774—1856) (Gröger) 1952.
- Ryan, Kate, g. Treschow** 1948 (Nr. 152) [Foto.]
- Rømeling, Valdemar** (1809—78), Hofchef, Oberst, Kmhr. (Aug. Schiøtt) 1954.
- Sarauw, Thomine, g. Wedel Jarlsberg** (1837—89) 1951 (Nr. 282) [[Foto].
- Vilhelmine (1843—1906), g. Fabritius Tengnagel. 1954. [Foto 1890].
- Scavenius, Fritze, f. Zytphen-Adeler** 1951 (Nr. 44) [Foto].
- Karine Lucie Sophie, g. Castenschiold (1844—1920) (Carl Bloch) 1943 (28) [Borreby].
- Litten, se Blixen Finecke.
- Schack-Rathlou, Joachim Otto** (1728—1800) Statsminister. (C. A. Lorentzen 1783) 1950 [Frederiksborg].
- Schaffalitzky de Muckadell, Erikka Josephine Eleonora Bsse, g. Skeel** (1834—1926) (Axel Hou efter Foto) 1943 (127) [Birkelse].
- Scheel, Anna Eliza Morbach Grevinde, se Prom.**
- Anton Wilhelm, Justitsmin., Ghkfrd. (1799—1879) (Benedicte Scheel 1877) 1946.
- Bendix Ferdinand, Ob.lt., Kmhr. (1749—1827). 1946.
- Benedicte Dorothea, se Giords.
- Charlotte Amalie, g. Plessen (1685—1729) 1934 (143).
- Christen Greve, Oberst, Kmhr. (1695—1731) 1943 (135).
- Christen Greve, Envoyé, Kmhr. (1743—71) (Alex. Roslin) 1943 (136) [Eriks-holm].
- Christen Lensgreve (1792—1844) 1943 (137).
- Christen Lensgreve, Hofjægermstr. (1853—1926) 1943 (141) [Foto].
- Christian Bille Greve Hofjægermstr. (1848—1916) 1943 (140) [Foto].
- Christiane Ditlevine Caroline Lensgrevinde, se Munk
- Christiane Mette Grevinde, se Bille-Brahe.
- Eleonore Agnes Grevinde, se Raben.
- Emma Otalie Lensgrevinde, se Dahlbom.
- Erikka Ellen Grevinde, se Estrup.
- Frederik Baron Vietinghof, kaldet, Overhofmstr. (1624—91) (Relief) 1940 (131) [St. Knuds K., Odense].
- Frederik Christian Rosenkrantz Greve, Kmhr. (1833—1912) 1943 (139) [Foto].
- Frederik Christian Rosenkrantz Greve, Hofjægermstr. (f. 1897) (E. Siboni) 1943 (146) [Ryegaard].
- Frederikke Wilhelmine Louise Grevinde, se Zachariae.
- Gerda Elisabeth Lensgrevinde se Lund.
- Hans Heinrich, Gen.lt. (1668—1738) 1946.
- Hans Jacob, Gen.major, Kmhr. (1714—74) (Peder Als 1753) 1946.
- Henrik Jørgen Greve, Kap-tajn, Kmhr. (1796—1862) (A. Schiøtt) 1943 (137) [Ryegaard].
- Henrik Jørgen Greve, Hofjægermstr. (1866—1917) 1943 (142) [Foto].
- Ingeborg Lensgrevinde, se Brächner.
- Ivar Frederik Christian Bille Greve (f. 1913) 1943 (148) [Foto].
- Jørgen Greve, Overstald-mstr., Ghkfrd. (1718—86) 1943 (135).

- Jørgen Greve, Kmhr. (1768—1825) (Jens Juel) 1943 (136) [Ryegaard].
- Jørgen Lensgreve, Kmhr. (1827—89) 1943 (138).
- Jørgen Carl Lensgreve (f. 1874) 1943 (144) [Foto].
- Martha Charlotte Elisabeth, se Wiebel.
- Polly Adelheid Vilhelmine Adane Grevinde, se Lerche.
- Sophie Louise Grevinde, se Zytphen-Adeler.
- Thalia, g. Wedell-Wedellsborg (1840—96) 1951 (Nr. 82) [Foto].
- Scheel-Plessen**, Augusta Aurora Cecilia Lensgrevinde, se Lewenhaupt.
- Carl Gabriel Joachim Wilhelm Greve (1845—1932) 1934 (150).
- Carl Theodor August Greve, Overpræsident, Ghrd. (1811—92) (F. v. Lenbach) 1934 (149).
- Henriette Sophie Charlotte Grevinde, se Cronstern.
- Louise Emma Augusta Brigitte Lensgrevinde, se Plessen.
- Margrethe Wilhelmine Lensgrevinde, se Hede-mann.
- Mogens Joachim Lensgreve, Ghkfrd. (1782—1853) 76) (G. U. Troili) 1934 1934 (148).
- Wulff Heinrich Bernhard Lensgreve, Ghkfrd. (1809—(148).
- Scheele**, Ludvig Nicolaus v., Minister, Kmhr. (1796—1874) (C. R. Fiebig) 1946 [Frederiksborg].
- Schimmelmann**, Adelaide Caroline Lensgrevinde, se Lützerode.
- Carl Gustav Ernst Lensgreve, Ghrd. (1848—1922) 1934 (213) [Foto].
- Caroline Tugendreich Lensgrevinde, se Friede-born.
- Charlotte Dorothea Josephine Christiane Ctsse, g. Reventlow (1790—1852) (N. P. Holbech) 1939 (63) [Brahe-Trolleborg].
- Elisabeth Catharine Lensgrevinde, se Skeel.
- Elsa Maria Therese Anny Grevinde, se Fuchs-Nordhoff.
- Emilie Grevinde, se Ran-zau.
- Ernst Conrad Detlev Carl Joseph Lensgreve, Ghrd. (1820—85) 1934 (212).
- Fanny Lensgrevinde, se Blücher-Altona.
- Fritz Albert Heinrich Greve, Kmhr. (f. 1861) 1934 (214) [Foto].
- Heinrich Carl Lensgreve, Skatmester (1724—82) (Lorenz Lønberg) 1934 (208) [Hellebækgaard.] — (Male-ri) 1934.
- Heinrich Carl Lensgreve (f. 1890) 1934 (215) [Foto].
- Heinrich Ernst Lensgreve, Statsminister (1747—1831) (Erik Pauelsen) [Holstein-borg] og (C. A. Jensen) 1934 (209)
- Joseph Frederik Carl Lensgreve (1787—1833) (C. A. Jensen) 1934 (211) [Ahrens-burg].
- Karl-Hubertus Arnd Albert Julius Greve (f. 1903) 1934 (215) [Foto].
- Louise Lensgrevinde, se Demuth.
- Magdalene Charlotte Hede-veg Lensgrevinde, se Schubart.
- Manon Ctsse, se Wedell-Neergaard.
- Schjæler**, Ellen, g. Treschow 1948 (Nr. 163) [Foto].

- Schietz, Nanna, g. Hauch** (f. 1866) 1944 (61) [Foto].
- Schjær, Sophie Pauline, g. Reventlow** (1850—1924) 1939 (67).
- Schleppergrell, Augusta v., se Kragh.**
- **Frederik Adolph v., Generalmajor** (1792—1850) 1945 (89) [Daguerreotypi].
- **Frederik Adolph v., Oblt.** (1838—1905) 1945 (93) [Foto].
- **Frederik Adolph v., stud. theol.** (1884—1916) 1945 (94) [Foto].
- **Johanne Jacobine, se Juel af Rysensteen.**
- **Vilhelm August, Overfører** (1841—87) 1945 (94) [Foto].
- Schmøttau, Sophie Am. Rigs-grevinde, g. Bardenfleth** 1948 (15) [Bardenflethske Fideikomm.].
- Scholten, Louise Henriette Elisabeth, g. Trampe** (1749—74) 1934 (233).
- Schubart, Caroline Rudolphine, g. Løvenskiold** (1760—98) 1949 (Nr. 24).
- **Magdalene Charlotte Hedevig, g. Schimmelmänn** (1757—1816) (Erik Pauelsen) 1934 (209) [Ahrensburg].
- Schulin, Louise Ctsse, g. Wedell-Wedellsborg** (1839—1904) 1951 (Nr. 81) [Foto].
- Schultz, Christiane Frederikke, g. Berner** (1725—92) 1934 (5) [London].
- Schütz, Johannette Lucie Sibold gen., g. Bernstorff** (1653—1706) 1934 (21) [Wotersen].
- Seckendorf-Aberdar, Francisca Friherreinde v., g. Løvenskiold** (1807—73) 1949 (Nr. 48).
- Sehested, jfr. Sested.**
- **Agnes** (1870—1929). 1954 (Nr. 289) [Foto].
- **Alexander** (1814—87). 1954 (Nr. 208) [Foto].
- **Alexander** (1825—49), Ltnt. (Daguerreotypi) 1954 (Nr. 250).
- **Ali** (1860—1925) 1954 (Nr. 282) [Foto].
- **Anders** (1720—99), Oberstlt. (J. Thrane) 1954 (Nr. 157) [Karsholm].
- **Anders** (1784—1819). 1954 (Nr. 209). [Kopi paa Broholm].
- **Andreas** (1838—1922), Ritmstr. (Daguerreotypi) 1954 (Nr. 255). — 1954 (Nr. 255) [Foto 1862]. — 1954 (Nr. 255) [Foto].
- **Anne** (1631—61), g. Friis. 1942 (78). 1954 (Nr. 42) [Stik].
- **Birgitte** (1765—1841), g. Sehested 1954 (Nr. 127).
- **Birgitte Sophie** (1678—1755), g. Sehested. 1954 (Nr. 122) [Rosenholm].
- **Caroline** (1809—75), g. Rømeling. (Aug. Schiøtt?). 1954 (Nr. 206).
- **Christen Thomesen** (1590—1657) (Abr. Wuchters) 1954 (Nr. 23) [Frederiksborg] — Miniature (Karl van Mandern) 1954 (Nr. 23) [Frederiksborg]. — Kobberstik 1954 (Nr. 23) — 1954 (Nr. 23) [Aarhus Domk.].
- **Christen Thomesen** (1664—1736), Adm., Ghrd. 1954 (Nr. 78) [Frederiksborg]. — 1954 (Nr. 78) [Søløjtantselskabet].
- **Christiane Sophie** (1644—93), g. Wedell (Adrian van Mytens) 1951 (Nr. 18). 1954 (Nr. 72) [Wedellsborg].
- **Constantin** (f. 1827) 1954 (Nr. 251) [Foto].

- Dagmar (1869—1923). 1954 (Nr. 288) [Foto].
- Edel Margr. (1749—1827), g. Krabbe 1954 (Nr. 182) [Broholm].
- Effi (1830—98), g. Benzon. 1954 (Nr. 253) [Foto]. — (Daguerreotypi) 1954 (Nr. 253).
- Einar (1849—1908), Jægermstr. 1954 (Nr. 274) [Foto].
- Elisabeth (1840—1900), g. Bruns. 1954 (Nr. 242).
- Elisabeth Birgitte (1727—1804), g. Sehested. 1954 (Nr. 162).
- Else Margrethe (1708—77), g. Rosenkrantz. 1954 (Nr. 90) [Ørumgaard].
- Frantz Vilh. (1722—87) Gen.-major (Jens Juel 1785) 1954 (Nr. 130) [Frederiksborg].
- Frederik (1645—1726) 1954 (Nr. 50) [Rosenholm].
- Frederik (1761—1849), Major 1954 (Nr. 191). — (H. Hansen) 1954 (Nr. 191).
- Frederik (1765—1830), Gen.-major, Kmhr. (Miniature) 1954 (Nr. 179).
- Frederik (1804—76), Ritmstr., Kmhr. (J. V. Gertner) 1954 (Nr. 202).
- Frederik (1813—82), Kmhr., Hofjg.mstr. (H. Chr. Jensen) 1954 (Nr. 245) [Broholm].
- Frederik (1818—99), Ritmstr. (H. Olrik). (Nr. 246) — 1954 (Nr. 246) [Foto]. — (Daguerreotypi) 1954 (Nr. 246).
- George Bernadotte (1808—73), Kmhr. (Miniature af Aldenrath) 1954 (Nr. 205) — (D. Monies 1838) 1954 (Nr. 205).
- Hannibal Gr. (1609—66), Skatmstr. (Karl van Mander) 1954 (Nr. 33) [Frederiksborg]. — (Ligesaa) 1954 (Nr. 33) [Gavnø].
- Holger (1735—1811), Kmhr. (H. Hansen). 1954 (Nr. 168).
- Hannibal (1820—1900), Ritmstr., (Daguerreotypi) 1954 (Nr. 247). — (H. Chr. Jensen) 1954 (Nr. 247).
- Hannibal (1842—1924), Konseilspræs. (E. Dalberg). 1954 (Nr. 270) [Frederiksborg].
- Hannibal (1871—1925), Trafikinsp. 1954 (Nr. 284). [Foto].
- Harald (1856—1901) 1954 (Nr. 278) [Foto].
- Henriette (1843—1922), g. Gotschalk. 1954 (Nr. 243) [Foto].
- Ida (1841—1934), g. Holten. 1954 (Nr. 269). [Foto].
- Ida Vilhelmine (1766—1839), g. 1^o Berregaard, 2^o Rottbøll. (C. A. Jensen 1828) 1954 (Nr. 192).
- Jens (1671—1730). 1954 (Nr. 55).
- Jens (1710—73). 1954 (Nr. 91).
- Joh. Fr. (d. 1785), Gen.lt. (Miniature) 1954 (Nr. 146) — (Erik Pauelsen efter 1776) 1954 (Nr. 146).
- Knud (1850—1909), Landbrugsmin. (J. C. Schlichtkrull) 1954 (Nr. 275). [Broholm].
- Lisbet Maltedatter (1556—1600), g. Hæg. 1954 (Nr. 17) [Kastbjerg K.].
- Maja (1831—1928), g. Hegermann-Lindencrone. 1954 (Nr. 254) [Foto efter Daguerreotypi]. — (Daguerreotypi) 1954 (Nr. 254).
- Malte (1596—1661) 1954 (Nr. 27). Stik. — 1954 (Nr. 27) [Viborg Domk.].
- Malte Jensen (1529—92), Lds.dommer. (Kalkmaleri

- 1576). 1954 (Nr. 11) [Hjørring St. Olai K.].
- Martha (1864—1912). 1954 (Nr. 291) [Foto].
 - Mogens (1598—1657). 1954 (Nr. 29) Rosenholm. — 1954 (Nr. 29) [Broholm].
 - Niels (1685—1745), Oberstlt. 1954 (Nr. 126). [Broholm].
 - Niels (1748—87), Prem.lt., 1954 (Nr. 181). [Broholm].
 - Niels (1756—1821), Stiftamtmd., Kmhr. 1954 (Nr. 195).
 - Niels (1814—99), Sgpr. 1954 (Nr. 258) [Foto].
 - Octavia (1828—1916), g. Heramb. 1954 (Nr. 252) [Foto]. — (Daguerreotypi) 1954 (Nr. 252).
 - Olga (1823—1903). 1954 (Nr. 249) [Foto].
 - Ove Rammel (1687—1774), Gen.lt., 1954 (Nr. 94) — (U. F. Beenfeldt? 1769) 1954 (Nr. 94).
 - Ove Rammel (1757—1838), Gh.statsmin. 1954 (Nr. 170). — (P. Copmann 1832) 1954 (Nr. 170) [Frederiksborg].
 - Poulaine Louise Elis. (1807—53). 1954 (Nr. 204).
 - Sophie (1594—1658), g. Ju-el. 1954 (Nr. 25). [Gavnø].
 - Sophie (1635—70), g. Reedtz 1954 (Nr. 45) [Benzonsdal].
 - Sophie (1755—1823), g. Vind 1941 (89). 1954 (Nr. 187). [Sanderumgaard].
 - Thyra (1840—1923), Forfatterinde (Johs. Kragh) 1954 (Nr. 268). [Broholm].
 - Ulrik (1692—1766), Oblt. (Fr. la Croix 1741), 1954 (Nr. 336).
 - Valborg (1868—1937), g. Thorbjørnsen. 1954 (Nr. 287). [Foto].

Seidel, Ebba, se Zytphen-Adeler.

Serène d'Acqueria, Alexandra (1848—1903), g. Sehested. (H. Chr. Jensen 1900) 1954 (Nr. 270). [Broholm].

Sested, Anna, g. Hartvigsen (Kobberstik) 1940 (149).

— (Sehested), Charlotte Amalie, se Gersdorff.

— (Sehested), Christian, Stiftamtmd., Ghrd. (1666 1740) 1940 (132) [Frederiksborg].

— (Sehested), Eleonore Marie, g. Vietinghof, kaldet Scheel (1630—96) (Relief) 1940 (131) [St. Knuds K., Odense].

Simonsen, Hans, Kfrd. (1688—1768) 1946 (27) [Erholm].

Skeel, Jfr. Scheel.

— Albret, Hr. Rigsadmiral (1572—1639) (Remmert Pietersz) 1943 (101) [Ryegaard].

— Amalie Hedvig, se Trampe.

— Andreas, Amtmand, Ghrd. (1731—76) (Andr. Brünniche) 1943 (118) [Frederiksborg].

— Berte, g. Rosenkrantz (1644—1720) 1934. — (Abr. Wuchters) 1943 (109) [Ryegaard].

— Caroline Sophie, g. Hauch (1815—93) 1944 (56) [Foto].

— Charlotte Adelaide, se Ahlefeldt-Laurvig.

— Charlotte Amalie, se Charisius.

— Charlotte Amalie, se Plessen.

— Charlotte Amalie, g. Rosenkrantz (1700—63) 1943 (116) [Ryegaard].

— Christen, Hr. D.R.R. (1603—59) (Kopl efter Remmert Pietersz) 1943 (104) [Ryegaard]. — Hans Børn m. Birgitte Rud 1943 [Ryegaard].

- Christen, Vicestiftsbefalingsmand, Etrd. (1663—1709) 1943 (112) [Ryegaard].
- Dorte, g. Krabbe († 1578) 1943 (101) [Vinderslev Kirke].
- Elisabeth (1696—1760), g. Sehested. 1954 (Nr. 126). [Broholm].
- Elisabeth Catharine, g. Schimmelmänn (1861—1928) 1934 (213).
- Erika Josephine Eleonora, se Schaffalitzky de Muckadell.
- Fanny Elisabeth, se Gyldenkrone.
- Frederik Christian, Major, Ghrd., Kmhr. (1735—98) (Jens Juel) 1943 (118) [Birkelse].
- Hans († 1565) 1943 (100) [Vinderslev Kirke].
- Holger, Stiftamtmand, Ghrd. (1699—1764) (Joh. Hørner) 1943 (117) [Frederiksborg].
- Holger Frederik Christian, Kmkr. (1862—1936) 1943 (128) [Foto].
- Ingeborg Louise, se Wedel-Wedellsborg.
- Ingeborg, g. Banner († 1604) 1943 (101) [Vinderslev Kirke].
- Jørgen, Khjkr. (1656—95) 1943 (111).
- Jørgen Erik, Statsminister, Ghrd. (1737—95) 1943 (118) [Birkelse].
- Jørgen Erik Frederik, Kaptajn, Kmhr. (1802—49) (H. Olrik efter Miniature) 1943 (123) [Birkelse].
- Jørgen Erik Frederik, Hofjægermstr. (1859—1918) (J. C. Schlichtkrull efter Foto) 1943 (129) [Birkelse].
- Marie Josephine, g. Hoppe (1780—1821) (Jens Juel) 1941 (39) [Sanderumgaard].
- Mogens, Etrd. (1650—94) (Stik af C. Fritsch) 1934. (Maleri) 1943 (109) [Ryegaard].
- Niels († 1561) 1943 (99) [Vinderslev Kirke].
- Otte, Hr., Rittmstr. (1605—44) 1943 (104) [Gaunø].
- Otte, Ghrd. (1633—95) 1943 (108) [Ryegaard].
- Otte, Vicestiftsbefalingsmd., Etrd. (1636—96) (Kopi) 1943 (110) [Birkelse].
- Ove, Hofjægermstr. (f. 1898) (H. Vedel) 1943 (131) [Birkelse].
- Regitze Sophie, se Gyldenkrone.
- Sophie, g. Hauch (1843—1908) 1944 (58) [Foto].
- Sophus Frederik Erik Otto, Kmhr., Hofjægermstr. (1836—97) (Axel Hou efter Foto) 1943 (127) [Birkelse].
- Sophus Peter Frederik, Major, Kmhr. (1776—1826) (H. Olrik efter Miniature) 1943 (121) [Birkelse].
- Vivi, f. Zytphen-Adeler 1951 (Nr. 42) [Foto].
- Skogh, Maria Sophia** (1694—1760), g. Beck-Friis (J. Stålbom?) 1951 (Nr. 61).
- Slager, Marie Perber, g. Wedel-Wedellsborg** (1863—1933) 1951 (Nr. 129) [Foto].
- Slange, Niels Pedersen, Kfrd.** (1656—1737) (Stik af C. Fritsch efter Balth. Denner) 1945 (96).
- Snedorff, Betsy, g. Anker** (1790—1875) 1952 (Nr. 118) [Norsk Folkemuseum, Bygdø].
- Stael von Holstein, Vilhelmina Frh. inde, g. Beck-Friis.** (Gustaf Lundberg) 1951 (Nr. 66) [Børringekloster].

- Petra, g. Zytphen-Adeler (1873—1922) (H. Dohm 1920) 1951 (Nr. 41) [Dønnerup].
- Steenen Leth**, Sophie Frederikke, g. Lerche (1835—1925) 1934 (78).
- Stemann**, Augusta, g. Tillisch (Tegning) 1948 (Nr. 22) [K.].
- Stjernblad**, Maria Frh.inde, g. Beck-Friis (L. Pasch d. y.) 1951 (Nr. 67).
- Stockfleth**, Anna Christine (1690—1730), g. Sehested. 1954 (Nr. 94).
- Stolberg**, Auguste Louise Rigsg., g. Bernstorff (1753—1835) 1934 (34) [Wotersen].
- Henriette Frederikke Rigsg., g. Bernstorff (1747—82) 1934 (34) [Stintenburg].
- Storm**, Catharine von, g. Wedel Jarlsberg (1756—1802) (Tischbein 1781) 1951 (Nr. 224) [Jarlsberg].
- Strom**, Ellen, g. Baron Haxthausen (1873—1941) 1945 (40) [Foto].
- Stürup**, Sophia, g. Hauch (1731—60) 1944 (52) [Charlottenlund].
- Suenson**, Henriette (1839—95), g. m. Vald. Oldenburg 1946 (66) [Foto].
- Svanenskiold**, Niels Jørgensen de, Generalkrigskommissær (1729—98) 1937 (161).
- Peter de, Hofjægermstr. (1764—1829) 1937 (162).
- Sütphen**, Stephan von. Læge (1632—64) 1951 (Nr. 5).
- Tanche**, Karen, g. Ancher (1685—1758) 1952 (Nr. 9).
- Tank**, Didrikke, g. Anker (1806—33) 1952 (Nr. 276) [Norsk Folkemuseum, Bygdøy].
- Tesdorpf**, Adelgunde Fanny Erneste Pauline, g. Vind (1856—90) (H. Chr. Jensen) 1941 (93) [Sanderumgaard].
- Thienen**, Wulff Heinrich v., Ghkfrd. (1721—1809) 1934.
- Thiset**, Anders, Arkivar (1850—1917) 1951 [Foto].
- Thorsen**, Annette, g. Anker (1782—1830) 1952 (Nr. 139).
- Thott**, Lovisa Fhr.inde (1772—1809), g. Beck-Friis (C. F. von Breda) 1951 (Nr. 79) [Börtingekloster].
- Thrane**, Else, g. Fønss (1727—73) (Jens Thrane d. y.?) 1945 (10) [K.].
- Thurah**, Laurids de, Generalbygmester (1706—59) (Litografi efter Joh. Hørner) 1945 (99).
- Tillisch**, Augusta, se Stemann.
- Chr. (1797—1844), Kab.sekr. 1948 (Nr. 28) [Litografi].
- Cornelia Emma Sophie Louise, g. Lerche (1837—1904) 1934 (80).
- Frederik (1882—1918), Civiling. 1948 (Nr. 61) [Foto].
- Fritz (1801—89), Indenrigsmin., Ghkfrd. 1948 (Nr. 30) [Litografi].
- Georg (1760—1845) Oberst, 1948 (Nr. 22) (Tegning) [K.].
- George (1835—1917), Stiftamtmd., Kmhr. (Jul. Paulsen) 1948 (Nr. 44) [Præsto Amtsraad, Næstved].
- Tommerup**, Octavia, g. Baron Haxthausen (1830—1901) 1945 (36) [Foto].
- Torp**, Agnes, se Anker.
- Tramp**, Christian Johan Frederik Greve (1842—1918) 1934 (236).
- Rosa Johanne Grevinde, se Holstein-Rathleuk.
- Trampe**, Adam Frederik Greve, Amtmand, øverste Km.-jkr. (1798—1876) 1934 (242).

- Amalie Hedvig Ctsse., g. Skeel (1776—1840) 1934 (235).
- Antoinette Conradine Ctsse. (1725—1803) 1934 (233).
- Christopher Greve, Kmhr. 1949*.
- Frederik Christopher Greve, Oberst (1714—79) 1934 (232).
- Frederik Christopher Greve, Kommandør (1774—1848) 1934 (234).
- Jørgen Ditlev Greve, Kmhr. (1749—93) 1934 (233).
- Jørgen Ditlev Greve, Amtmand, Kmhr. (1807—68) 1934 (236).
- Louise Henriette Elisabeth Grevinde, se Scholten.
- Philip Ditlev Greve, Generalmajor (1678—1750) 1934 (232).
- Transø, Manon**, se Blixen-Finecke.
- Treschow, Alexandra**, se Berner-Schilden-Holsten.
- Andrea Bjørn, se Rothe.
- Anna, se Faye.
- Anne, se Reuterskiöld.
- August 1948 (Nr. 91) [Foto.]
- Benny, Enke efter Hans Chr. Cederfeld de Simonsen 1946 (35) [Foto.]
- Carl (1839—1924), Kmhr. (Otto Bache) 1948 (Nr. 149) [Brahesborg.]
- Christian (1842—1905), Kmhr., Hofjgmstr. 1948 (Nr. 152) [Foto.]
- Christian 1948 (Nr. 163) [Foto.]
- Ellen, se Schiøler.
- Engelke, se Wulff.
- Fanny, se Løvenskiöld.
- Frederik (1786—1869), Gh.-kfrd. (Buste af Bissen) (Mal. af Elis. Jerichau Baumann) 1948 (Nr. 53) [Orelund og Fritzøehus.]
- Frederik (1811—69), Kmhr. (Aug. Schiøtt) 1948 (Nr. 60) [Brahesborg.]
- Frederik (1842—1876) 1948 (Nr. 151) [Foto.]
- Frederik, Hofjgmstr. 1948 (Nr. 159) [Foto.]
- Frederikke, se Brøndsted.
- Fritz (1841—1903), Øverste-kmjkr. (Heyerdahl) 1948 (Nr. 73) [Fritzøehus.]
- Fritz (Emil Ostermann) 1948 (Nr. 93) [Fritzøehus.]
- Fritz (1912—47), Kaptajn 1948 (Nr. 114) [Foto.]
- Harry (1872—1926), Gesandt, Hofjgmstr. 1948 (Nr. 160) [Foto.]
- Kate, se Ryan.
- Kirstine, se Carlsen.
- Lissie, se Bencard.
- Marie (1846—1913) (L. Tuxen) 1948 (Nr. 76) [Fritzøehus.]
- Michael (1814—1901) (Jørgen Roed) 1948 (Nr. 62) [Fritzøehus.]
- Michael (1848—1919) (Frants Henningsen) 1948 (Nr. 77) [Sannarp.]
- Niels, Direktør, 1948 (Nr. 95) [Foto.]
- Olga, se Uhlendorff.
- Peter Oluf, Gesandt (O. Brázda) 1948 (Nr. 101).
- Ragnhild, se Danneskiöld-Samsøe.
- Sophie, se Rantzau.
- Vilhelm, Kmhr. 1948 (Nr. 165) [Foto.]
- Trolle, Dorte, g. Reedt** (1668—1719) 1947 (43) [Ryegaard.]
- Tuxen, Benedicte Ulfsparre de, g. Rothe** (1790—1877) 1934 (260) [Valbygaard].
- Charlotte Elisabeth, se Klingfeldt.
- Christian Friis Møller de, Generalkrigskommissær (1713—92) 1934 (258) [Valbygaard].

- Christiane Elisabeth, se Jørgensen.
- Christiane Gustave de, g. Quaae (1792—1866) 1934 (260) [Foto].
- Ida de, g. Drechsel (1789—1848) 1934 (259) [Norge].
- Louis de, Admiralitetskommissær (1748—1828) (Stik) 1934 (259).
- Louise Charlotte de, g. Müller (1793—1883) 1934 (260) [Valbygaard].
- Tørring**, Johanne (1861—1937), g. Sehested. 1954 (Nr. 282). [Foto].
- Uhlendorff**, Olga, g. Tresschow 1948 (Nr.159)[Foto.]
- Uldall**, Charlotte (1837—1926), g. m. Chr. Cederfeld de Simonsen (H. Olrik 1870) 1946 (33) [Erholm].
- Ulfeld**, Leonore Sophie Grevinde, g. Beck. 1951 (Nr. 38) [Börtingekloster].
- Ulfstand**, Ingeborg, g. Vind (1598—1652) (Kopi af H. Olrik efter Abr. Wuchters) 1941 (75) [Sanderumgaard].
- Ulrichsdal**, Wilhelm de, General (1692—1765) (Peder Als) 1937 (61) [Frederiksborg].
- Wachtmeister af Johannishus**, Elisabeth Grevinde, se Beck-Friis.
- Wackenitz**, Annette v., g. Anker (1776—1855) 1952 (Nr. 64).
- Wagner**, Alice von, g. Wedel Jarlsberg (1861—1913) (Laszlo) 1951 (Nr. 318) [Jarlsberg].
- Wang**, Thora, g. Anker (1817—93) 1952 (Nr. 151) [Foto].
- Warnstedt**, Louise von, g. Wedell (1777—1835) (Em. Bærentzen) 1951 (Nr. 57) [Wedellsborg].
- Wedel**, Aage Helgesen, Viceadm. 1946 (87) 1947* [Foto].
- Anders Sørensen, Historiker (1542—1616) 1946 (83) [Stik].
- Axel, Amtmd., Kmhr. (1859—1937) 1946 (87) [Foto].
- Elisabeth Jensine, Stiftsdame (1822—93) (Akvarel, Edv. Lehmann) 1946 (85).
- Emil, Amtmd., Kmhr. (1824—1909) 1946 (85) [Foto].
- Erik Helgesen, Kapt.lt. (1898—1933) 1946 (88) [Foto].
- Helge, Prem.lt., Underdirektør (1863—1931) 1946 (87) [Foto].
- Wedel-Frijs**, Christine Sophie Grevinde, se Friis.
- Erhard Greve, Overstaldmstr., Overkmhr., Ghkfrd. (1710—86) (Pasch) 1942 (80) [Friisenborg].
- Wedel - Heinen**, Andreas Claus, By- og Hrds.fgd. (1791—1857) 1946 (89) [Elvedgaard].
- Bertha Catharine, se Petersdorff.
- Elisabeth (Betty), se Krogh.
- Julius Christian, Hofchef, Ghkfrd. (1814—87) 1946 (89) [Elvedgaard].
- Louise, g. Fønss (1796—1864) (Hans Hansen?) 1945 (19) [K.].
- Wedel Jarlsberg**, Anna Sophie Grevinde, f. Ahlefeldt-Laurvig-Lehn 1951 (Nr. 339) [Foto].
- Anton Greve, Brigader, Kmhr. (1694—1738) 1951 (Nr. 207) [Jarlsberg].
- Caroline Ctsse, g. Løvenskiold (1815—40) (Gørbitz, 1839) 1949 (Nr. 51).
- Catharina Bsse, g. Løvenskiold (Asta Nørregaard) 1949 (Nr. 49).
- Elise Bsse, Overhofmesterinde, g. Lovenskiold 1949 (Nr. 80) [Foto].

- Frederik Chr. Otto Greve, General (1718—76) 1951 (Nr. 215) [Jarlsberg].
- Fritz Greve, Gesandt, Ghkfrd. (1748—1811) (Tischbein 1781) 1951 (Nr. 224) [Jarlsberg].
- Fritz Baron, Gesandt (1855—1942) (Laszlo 1930) 1951 (Nr. 318) [Jarlsberg].
- Georg Ernst Greve, Viceguvernør, Ghrd. (1666—1717) 1951 (Nr. 199) [Jarlsberg].
- Gustav Wilh. Greve, Feltmarskal (1641—1717) 1951 (Nr. 19) [Jarlsberg].
- Herman Greve, Statholder Kmhr. (1779—1840) (Westin 1825) 1951 (Nr. 237) [Jarlsberg].
- Herman Lensgreve, Øverste Kmjkr., Kmhr. 1951 (Nr. 284) [Foto].
- Herman Greve 1951 (Nr. 339) [Foto].
- Hermine Lensgrevinde, f. Egeberg 1951 (Nr. 327) [Foto].
- Juliane Bsse., g. Hoppe (1853—98) 1941 (43) [Foto].
- Juliane Vilhelmine Bsse., se Benzon.
- Juliane Vilhelmine Ctsse., g. Benzon (1753—1802) 1937 (14).
- Karl Lensgreve (1870—1946) (Asta Nørregaard) 1951 (Nr. 326) [Jarlsberg].
- Louise Bsse., g. Hoppe (1846—99) 1941 (43) [Foto].
- Peder Greve (1809—93) (Sophie Ribbing 1865) 1951 (Nr. 252) [Jarlsberg].
- Peder Lensgreve, Hofchef, Kmhr. 1951 (Nr. 327) [Foto].
- Vilhelmine Grevinde, se Luckner.
- Wolfgang, Baron, Oberst (1828—1907) 1951 (Nr. 282) [Foto].

- Wedell, Bendt Greve, Kmhr., Hofjgmstr.** (1840—1922) (H. Siegumfeldt) 1951 (Nr. 96) [Wedellsborg].
- Chr. Greve, Oblt., Ghrd. (1701—59) (Balth. Denner) 1951 (Nr. 29) [Wedellsborg].
- Hannibal Greve, Amtmd., Kmhr. (1660—1708) 1951 (Nr. 20) [Wedellsborg].
- Hannibal Greve, Hofmstr., Ghrd. (1731—66) (J. Hørner) 1951 (Nr. 48) [Wedellsborg].
- Hannibal Greve, Major, Kmhr. (1780—1828) (Em. Bærentzen) 1952 (Nr. 57) [Wedellsborg].
- Inger Lensgrevinde, Overhofmesterinde, f. Krag-Juel-Vind-Friis 1951 (Nr. 139) [Foto].
- Julius Greve, Kmhr. (1807—83) (H. Siegumfeldt) 1951 (Nr. 74) [Wedellsborg].
- Julius Lensgr., Kmhr., Hofjgmstr. 1951 (Nr. 139) 1952* [Foto].
- Karl Greve, Ghkfrd., Kmhr. (1806—82) (Em. Bærentzen) 1951 (Nr. 73) [Wedellsborg].
- Ludvig Greve, Amtmd., Kmhr. (1753—1817) (Jens Juel) 1951 (Nr. 52) [Wedellsborg].
- Wilhelm Fr. Greve, Kmhr. (1640—1706) (Abr. Wuchters) 1951 (Nr. 18) [Wedellsborg].
- Wedell-Neergaard, Christian Baron, Hofjgmstr.** (1899—1949) (Aug. Tørsleff) 1951 (Nr. 156) [Svenstrup].
- Else Louise Thalia Bsse., g. m. Baron Reedtz-Thott (Maxoly) 1947 (58) [Strandegaard].

- Henny Bsse., f. Moltke 1951 (Nr. 121) [Foto].
- Jens Baron 1951 (Nr. 188) [Foto].
- Joach. Baron, Kmhr., Hof-
igstr., cand. polit. (1862
—1926) 1951 (Nr. 121)
[Foto].
- Manon Bsse., f. Schimmel-
mann (Aug. Tørsleff) 1951
(Nr. 156) [Svenstrup].
- Wedell-Wedellsborg, Gustav**
Baron, Kmhr. (1829—1903)
(Carl Bloch) 1951 (Nr. 82)
[Egholm].
- Gustav Baron, Oberst (1844
—1923) 1951 (Nr. 93) [Foto].
- Gustav Baron, Oblt., Km-
hr. (1858—1939) 1951 (Nr.
129) [Foto].
- Henrik Baron (1871—1948)
1951 (Nr. 124) [Foto].
- Ingeborg Louise Bsse., g.
Skeel (f. 1901) 1943 (131)
[Birkelse].
- Joach. Baron, Amtmd., Km-
hr. (1860—1937) 1951 (Nr.
112) [Foto].
- Joach. Baron, Gen.lt., Km-
hr. (1785—1860) (N. P.
Holbech 1850) 1951 (Nr.
61).
- Juliane Ctsse., g. Rosen-
krantz-Levetzau (1762—82)
(Jens Juel), fejlagt. ang.
som Christiane Frederikke
Ctsse. W.-W., g. m. A. P.
v. Levetzau, 1951 (Nr. 56).
- Julius Baron, Overførser,
Hofigstr. (1814—91)
1951 (Nr. 79).
- Karl Baron, Premierlt. v.
Livgarden (1915—45) [Fo-
to].
- Louise Bsse., g. Wedell-
Wedellsborg (1869—1932)
1951 (Nr. 123) [Foto].
- Ludvig Baron, Kmhr., Hof-
igstr. (1863—1948) 1948*,
1951 (Nr. 122) [Foto].
- Marie Bsse., g. Fønss
(1848—76) 1945 (20) [Foto].
- Marie Bsse., f. Lerche
1951 (Nr. 122) [Foto].
- Olga Bsse., f. Vett 1951
(Nr. 93) [[Foto].
- Vilhelm Baron, Amtmd.,
Kmhr. (1828—1914) (Otto
Bache) 1951 (Nr. 81) [Fre-
deriksborg Amt].
- Vilhelm Baron, Oberst,
Kmhr. (1873—1946) 1951
(Nr. 117) [Foto].
- Wegener, Hedevig, g. Anker**
(1763—1846) 1952 (Nr. 51).
- Weitersheim, Dorothea** Wil-
helmine Frh. v., g. Bern-
storff (1699—1763) 1934 (24)
[Wotersen].
- Werenschild, Karen, g.**
Huitfeldt, Overhofmester-
inde (1697—1778) 1949 (Nr.
80).
- Mathia Cathr. v., g. We-
dell (1706—43) 1951 (Nr. 29)
[Wedellsborg].
- Wersäll, Elisabeth, se Beck-
Friis.**
- Vett, Olga, se Wedell-We-
dellsborg.**
- Vibe, Wibe, Antoinette, g.**
P. Jessen 1948 (105) [Oslo.]
- Ditlev (1670—1731), Stat-
holder 1948.
- Johan (1627—1710), Gen.lt.
1948 (106) [Oslo.]
- Margaretha, g. v. d. Osten
1948 (107) [Det Harboeske
Enkefruekl.]
- Margery, se Kjerulf.
- Niels Andr. (1759—1814),
Kmhr. 1948 (110) [Oslo.]
- Peder (d. 1658), Rente-
mstr. (Miniature) 1948
(105) [Frederiksborg.]
- Wichfeld, Henning, Oblt.,
Kmhr. (1767—1846) 1953
(Nr. 9) [Engestofte].**
- Henning, Kmhr., Hofig-
mstr. (1849—1907) 1953

- (Nr. 22) (Carl Wentorf) [Engestofte].
- Johanne Louise, se Krebs.
 - Jørgen, Etrd. (1729—97) 1953 (Nr. 5) (Isaac Wacklin) [Engestofte].
 - Jørgen, Kmhr. (1800—88) 1953 (Nr. 14) (Aug. Schiøtt) [Engestofte].
 - Jørgen 1953 (Nr. 27) (Castelein) [Engestofte].
 - Monica, se Massy-Berensford.
 - Thomas Fr., Oberst (1726—1803) 1953 (Nr. 4) (Peter Wichmann) [Engestofte].
- Wickede, Agnete Cæcilie v., g. Rumohr (1700—23) 1937 (140).**
- Wiebøl, Martha Charlotte Elisabeth (1760—1837), g. m. B. F. Scheel. 1946.**
- Vierøgg, Elisabeth Helene Grevinde v. (1679—1704) 1935 (122).**
- Vistinghof, se Scheel.**
- Vilsoët, Marie Elise Gregoire, g. Hauch (1850—1941) (Paul Fischer) 1944 (57) [K.].**
- Vind, jfr. Juel-Vind.**
- jfr. Krag-Juel-Vind og Krag-Juel-Vind-Frijs.
 - Adelgunde Fanny Erneste Pauline, se Tesdorpf.
 - Alette Margrethe, se Dorn.
 - Anna Sophie Elisabeth, se Hoppe.
 - Carl Rudolph Emil, Gesandt, Ghkfrd., Kmhr. (1829—1906) (Niels Gude) 1941 (92) [Sanderumgaard].
 - Christian Andreas, Ritmstr., Kmhr., Hofjægermstr. (1794—1869) (N. P. Holbech) 1941 (91) [Sanderumgaard].
 - Elsa Mimi Adelaide Marie, se Oxholm.
 - Hedevig, g. Holstein (1707—56) 1938 (65) [Ledreborg].
- Holger, Viceskatmester, Ghrd. (1623—83) (Kopi af Vantore efter Orig.sign. J. T. F.) 1941 (77) [Sanderumgaard].
 - Holger Christian, Oberstlt. (1693—1744) 1941 (85) [Sanderumgaard].
 - Iver, D. R. R. (1590—1658) 1941 (74) [Sanderumgaard].
 - Jørgen, Rigsadmiral (1593—1644) 1941 (74) [Sanderumgaard].
 - Ove, Generalmajor (1665—1722) 1941 (81) [Sanderumgaard].
 - Ove Holger Christian, Kmhr., Hofjægermstr. (f. 1877) 1941 (93) [Foto].
 - Ove Johan, Major, Hofjægermstr. (1730—1805) 1941 (89) [Sanderumgaard].
 - Regitze Sophie, se Sehested.
 - Sophus Gustav Holger, Kmhr., Hofjægermstr. (1842—1913) (H. Chr. Jensen) 1941 (92) [Sanderumgaard].
- With, Frederica Sophia de, g. de Benzon (1722—84) 1947 [Overgaard].**
- Woyda, Anna Beate Magd. v., g. m. Reedtz-Thott. (C. A. Lorentzen) 1947 (54) [Gauvø].**
- Wulff, Engelke, g. Treschow 1948 (Nr. 160) [Foto].**
- Würtzen, Hanne, g. Baron Haxthausen (1794—1883) 1945 (35) [Foto].**
- Zacharias, Frederikke Wilhelmine Louise, g. Scheel (1842—1919) 1943 (140) [Foto].**
- Zahrtmann, Bodil Joachimine, g. Holstein (1830—76) (Aug. Schiøtt) 1938 (38) [Holsteinborg].**
- Zyphen, jfr. Sütphen.**

- Christen Friedr. von (1729—1804) 1951 (Nr. 16).
- Ernst Frederik v., Gen.-major (1765—1835) 1951 (Nr. 24) [Silhouet].
- Johann Fr. von, Prem.lt. (1704—78) 1951 (Nr. 11).
- Louise von, se Danne-skiold-Samsøe.
- Zyphen-Adeler, Anie Bsse.** (1883—1949) 1951 (Nr. 49) [Foto].
- Anna Charlotte Bsse., Hof-dame (1837—76) 1951 (Nr. 32).
- Anna Hedvig Lensgrevinde, g. Lerche (1879—1938) 1934 (85) 1951 (Nr. 46) [Foto].
- Bertha Bsse., se Mynster.
- Chrf. Baron (1851—1915) (Bertha Wegmann) 1951* (Nr. 39).
- Ebba Bsse., f. Seidel (V. Czinner 1936) 1951 (Nr. 48).
- Ferd. Baron (1847—1920) (A. Moe 1910) 1951 (Nr. 37).
- Frederik de Falsen, Baron, Kmhr. (1840—1908) 1951 (Nr. 33) [Foto].
- Fritz de Falsen Baron, Kmhr., Hofjgmstr. (1870—1932) (H. Dohm 1920) 1951 (Nr. 41) [Dønnerup].
- Fritze de Falsen Bsse., se Scavenius.
- Georg Baron (A. Moe 1935) 1951 (Nr. 48).
- Georg Fr. Otto Baron, Kapt., Kmhr. (1810—78) (Aug. Schiøtt 1855) 1951 (Nr. 27).
- Henrik Baron, Fuldmgt. 1951 (Nr. 51) [Foto].
- Louise Bsse., se Ahlefeldt-Laurvig.
- Margrethe de Falsen Bsse., se Hermansen.
- Otto Baron, Hofjgmstr. (1843—1917) 1951 (Nr. 35) [Foto].
- Sophie Louise Grevinde, g. Scheel (1872—1942) 1943 (142) 1951 (Nr. 43) [Foto].
- Vivi de Falsen Bsse., se Skeel.

Ligsten og Epitafier.

- Beck, Jockum** (d. 1572) og Anne Ravensberg (d. 1573) (Førslev Kirke) 1951.
- Lave (1530—1607) og Aga-the Grubbe (1553—1623) (Førslev Kirke) 1951.
- Børnstorff, Werner** († 1359) (Godset Børnstorff) 1934 (13).
- Bille, Sophie** Clausdatter, se Malte Jensen Sehested.
- Blaa, Barbara** Eriksdatter, g. Huitfeldt (1558) (Sakskøbing Kirke) 1949.
- Brahe, Anne** Henriksdatter, se Steen Maltesen Sehested.
- Breide, Nicolaus** (1380) Kan-nik (Malchin Kirke).
- Friis, Jesper** († tidl. 1505) Stik efter Sten i Graa-brødre Kirke, Odense.
- Huitfeldt, Otte Clausen** (1495/1517) (Sakskøbing Kirke) 1949.
- Lykke, Anne** Nielsdatter, se Claus Maltesen Sehested.
- Parsberg, Christoph v.** († 1462) (Lupburg Kirke) 1940 (78).
- Hans v. († 1469) (Parsberg Kirke) 1940 (78).
- Plessen, Bernt** († 1555) og Dorothea von Gadendorp. 1934.
- Cort († 1601) og Catharina

- Moltke († 1591) (Damshagen Kirke) 1934.
- Daniel († 1598) og Margrethe von Krosigk (Neuburg K.) 1934.
- Reedtz**, Margrethe Frederiksdatter, se Malte Sehested.
- Sehested**, Claus Maltesen (1558—1612) og Anne Nielsdatter Lykke (1568—1645) 1954 (Nr. 18) [Møborg K.].
- Malte (1596—1661) og Margrethe Frederiksdatter Reedtz (d. 1697) 1954 (Nr. 27) [Viborg Domk.].
- Malte Jensen (1529—92) og Sophie Clausdatter Bille (1529—87) 1954 (Nr. 11). [Møborg K.].
- Steen Maltesen (1553—1611) og Anne Henriksdatter Brahe (1576—1635) 1954 (Nr. 14). Gårdstånga K.].
- Tornøkrands**, Henrik, Abbed († 1538) (Sorø Kirke) 1939 (98).

Vaabenafbildninger.

De fra de almindelige Sigilværker reproducerede Seglgengivelser er ikke medtaget i nærværende Fortegnelse. Det samme gælder de Vaabengengivelser, som normalt ledsager Stamtavlerne.

- Bille**. Kalkmaleri 1576. [Hjørring St. Olai Kirke]. 1954.
- Dankwerth**. Alliance med Wedell. Segl 1951 (Nr. 18).
- Holberg**. To Segl, før og efter Optagelse i Friherrestanden. 1944.
- Jessen**, Thomas Balthazar von. Segl i R. A.
- Klingenberg**. Segl. Alliance med Greve Wedell. 1951 (Nr. 52).
- Krabbe** af Roskilde. Willum Botulphsens Sigil. Tegn. af F. Britze. 1954.
- Lüttichau**. Træsnit i Laur. Peccenstein: Theatrum Saxonicum 1608. 1940.
- Parsberg**. Dødsskjold for Werner v. P. († 1455) 1940.
- Reventlow**. Farvelagt Tegning. 1939. [Kgl. Bibl.].
- Rotfeld-Dugen** i Statens Historiska Museum, Stockholm. 1953.
- Scavenius**. Segl. Alliance med Baron Wedell-Wedellsborg 1951 (Nr. 80).
- Scheel**, Greve, Segl. 1943 (150).
- Jagtskilt for Grevskabet. 1943.
- Sehested**. Kalkmaleri 1576. [Hjørring St. Olai K.]. 1954.
- Exlibris for Steen Sehested. Kobberstik af F. Britze. 1954.
- Wedel-Frijs**, Erhard Greve. Segl. 1951 (Nr. 213).
- Wedel Jarlsberg**, Gustav Wilh. Greve. Segl. 1679 og Grevevaaben, 1951 (Nr. 19).
- Wedell**. Malet Vaabenanetavle for Chr. Greve Wedell. Tid. i Husby Kirke, nu i Wedellsborg Kapel.
- Ludvig Greve, Alliance med von Klingenberg. 1951 (Nr. 52).
- Wilhelm Friedr. Greve. Segl 1671, 1698. Alliance

- | | |
|---|---|
| med Dankwerth 1951 (Nr. 18). | — Hannibal Baron. Segl 1925. 1951 (Nr. 128). |
| Wedell-Neergaard , Joach. Baron, Segl. 1951 (Nr. 121). | — Joach. Baron. Segl. 1951 1951 (Nr. 61?). |
| Wedell-Wedellsborg , Adam Ditl. Baron. Segl 1808. 1951 (Nr. 59). | — Rudolph Baron. Segl, Alliance med Scavenius. 1951 (Nr. 80). |

Andre Illustrationer.

- | | |
|--|--|
| Det Huitfeldtske Gravkapel ved Hurum Kirke ved Gendvielsen 16 Juli 1948. 1949. | Gitter foran Christen Thomsen Sehesteds Kapel i Aarhus Domk. 1954. |
| Den danske og norske Marine ved Huitfeldt -Monumentet i Hurum 16 Juli 1948. 1949. | Riddarhusets Medaille. Tildelt Foreningen til Udgivelse af Danmarks Adels Aarvog 19 Februar 1951. 1952. |

Artikler og Afhandlinger.

- | | |
|--|-----------|
| Louis Bobé. Adelsgenealogisk Forskning i Danmark gennem Tiderne | 1933, 1. |
| Louis Bobé: Det slesvigske og holstenske Ridderskab | 1951, 23. |
| Knud Fabricius: Danmarks Historie og dansk adels-historisk Forskning | 1951, 17. |
| Albert Fabritius: Foreningen til Udgivelse af Danmarks Adels Aarvog | 1951, 3. |
| Albert Fabritius: Louis Bobé, 1867—1951 | 1952, 3. |
| Albert Fabritius: Rotfeld-Dugen i Stockholm | 1953, 33. |
| Axel Garboe: Adel, Præst og Læge i det 17de Aarhundrede | 1951, 45. |
-

FORTEGNELSE

over

de siden Aarbogens Paabegyndelse uddøde danske
Adelsslægter. Ved de kun i Mandslinjen uddøde Slægter
er tilføjet (M.).

- Abrahamson 7 Febr. 1911.
von Bachmann 15 Febr. 1898.
Banner 23 Aug. 1911.
Berregaard 11 Sept. 1902 (M.).
Braes 5 April 1892.
Carlsen 29 Aug. 1912.
Dannemand 28 Dec. 1888.
Düring-Rosenkrantz 1 Febr.
1918.
Eyben 29 Nov. 1899.
Falkenskiold 19. (M.).
Fisker 7 Febr. 1937.
Flindt 3 Okt. 1952.
Fürsen von Bachmann 15 Febr.
1898.
von Hadeln 16 Aug. 1928 (M.).
Halling 3 Sept. 1917.
Heusch 2 Sept. 1916.
von Holsten 8 April 1906.
Jerichau 14 Febr. 1944.
Kaalund 9 Maj 1901.
Kauffmann 3 Juni 1929.
Kolderup Rosenvinge 20 Juni
1944.
Lasson II 11 Juni 1896.
Løvendal 2 Juni 1903.
Løvenfeldt 19 Febr. 1944.
Løvensøn 25 Juli 1915.
de Løvenørn 12 Okt. 1922.
von Mauchenheim, kaldet
Bechtolsheim 14 Dec. 1891.
Mesmer Saldern 5 Dec. 1930
(M.).
Michaelsen 14 Juni 1950.
Mund 23 Marts 1915.
von Münnich 13 Juli 1925.
von Nutzhorn I 29 Okt. 1899
(M.).
von Oldeland i Dec. 1886.
von Oppen-Schilden 21 Juli
1896.
Petersdorff 16 April 1945.
Putbus 20 Okt. 1894.
Reichwein 19 Nov. 1885.
Revenfeld 29 Dec. 1913.
von Römer 19 Dec. 1891.
Røst 20 Nov. 1887.
von Schleppegrell 30 Sept.
1916. (M.).
von Schmettau 23 Sept. 1948.
Schnell 12 Febr. 1895.
de Schouboe 14 Okt. 1911.
Schreiber von Cronstern 8
Maj 1885.
Selby 13 Juni 1906.
von Staffeldt 10 Okt. 1914.
Stampe 16 April 1930.
Steensen 25 April 1895.
Stemann I 1 Sept. 1946.
Stemann II 14 Sept. 1918 (M.).
Stiernholm 18 Febr. 1919 (M.).
von Thun 2 Maj 1936.
de Thygeson 17 April 1934.
Urne 10 Jan. 1908.
Vagel 15 Maj 1905.
von Varendorff 8 Maj 1885.
Willemoes-Suhm 16 Maj 1947.
de Wilster 27 Febr. 1911.
von Zepelin 2 Juni 1927 (M.).

TAVLEFORTEGNELSE

Overfor
Side

1. Formand for Majoratsforeningen, Kammerherre, Hofjægermester Erik Lensgreve Bernstorff-Gyldensteen til Gyldensteen. (Foto). Titeltavle.	
2. Hofjægermester Hartvig Frederik Emil von Benzon til Christiansdal, 1816—75. (Foto)	I, 60
3. Vilhelmine Sarauw, 1843—1906, g. m. Stiftamtmand, Kammerherre Conrad Alexander Fabritius Tengnagel. (Foto 1890)	I,132
4. Stiftamtmand, Kammerherre Conrad Alexander Fabritius Tengnagel, 1836—1926. (Foto)	I,132
5. Gesandt, Kammerherre Georg Conrad Kaas, 1762—1808. Maleri tilhørende Kammerjunkerinde Elisabeth Feddersen, Klampenborg	I,232
6. Hofchef, Kammerherre Valdemar Rømeling, 1809—78. Malet af Aug. Schiøtt. Tilhører Fru Elisabeth Christmas-Dirckinck-Holmfeld, Kbh.	I,380
7. Krabbe af Roskilde. Willum Botulphsen Krabbes Segl. Tegning af F. Britze	2
8. de Lichtenhielm. (Vaabenafbildning)	6
9. Jochum Hansen de Lichtenhielm til Merringgaard og Ussinggaard, 1701—75. Maleri tilhørende Postekspedient H. C. Zahrtmann, Kbh.	8
10. Bodild de Lichtenberg, 1735—1807, g. m. Jochum Hansen de Lichtenhielm. Maleri tilhørende Postekspedient H. C. Zahrtmann, Kbh.	8
11. Sehested. (Vaabenafbildning)	12
12. Hannibal Sehesteds forbedrede Vaaben	12
13. Fru Christianes forbedrede Vaaben	14
14. Hannibal Sehesteds franske Vaaben, efter Hofmann	14
15. Steen Sehesteds Ex-libris. Kobberstik af F. Britze	16
16. Seglgengivelser: 1350 Torben Troelsen, 1418 Thomas Thomesen, 1484 Thomas Nielsen, 1485—87 Thomas Jensen	16
17. Seglgengivelser: 1512, 1531 og 1536—45 Jens Thomesen, 1562—78 Malte Jensen	18

18. Seglgengivelser: 1602—03 Thomas Maltesen, 1608 Steen Maltesen, 1620 Hr. Christen Thomesen, 1647 Hr. Hannibal Sehested	18
19. Sehested og Bille. Akvarel af J. Kornerup efter overhvidtede Kalkmalerier i Hjørring St. Olai Kirke	20
20. Landsdommer Malte Jensen til Holmgaard m. m., 1529—92. Akvarel af J. Kornerup efter overhvidtet Kalkmaleri i Hjørring St. Olai Kirke	96
21. Sophie Clausdatter Bille, 1529—87, g. m. Landsdommer Malte Jensen. Akvarel af J. Kornerup efter overhvidtet Kalkmaleri i Hjørring St. Olai Kirke ..	96
22. Ligsten over Landsdommer Malte Jensen til Holmgaard m. m. 1529—92, og Sophie Clausdatter Bille, 1529—87. Møborg Kirke	96
23. Rigens Marsk Steen Maltesen til Holmgaard og Hviderup, 1553—1611, og Anne Henriksdatter Brahe, 1576—1635. Epitafium i Gårdstånga Kirke	96
24. Kongens Kansler Hr. Christen Thomesen til Stovgaard m. m., 1590—1657. Malet af Abr. Wuchters. Frederiksborg	96
25. Samme. Miniature af Karl van Mander. Frederiksborg	96
26. Kongens Kansler Hr. Christen Thomesen og hans Fætre Malte, Mogens og Hannibal Sehested. Kobberstik i Hofmans Historiske Efterretninger	96
27. Kongens Kansler Hr. Christen Thomesen til Stovgaard m. m., 1590—1657, og Mette Holgersdatter Rosenkrantz, 1600—44. Epitafiemaleri i Aarhus Domkirke	96
28. Gitter foran Christen Thomesens Kapel i Aarhus Domkirke	96
29. Admiral, Gehejmeraad Christen Thomesen Sehested, 1664—1736. Maleri paa Frederiksborg	96
30. Samme. Maleri tilh. Søløjtnantselskabet	96
31. Anne Sehested, 1631—61, g. m. Stiftamtmand, Gehejmeraad Mogens Greve Frijs. Stik i M. Foss: Ligprædiken over Anne Sehestedt, 1662	96
32. Angivelig Sophie Sehested, 1635—70, g. m. Kansler Hr. Peder Reedtz til Tygestrup. Maleri. Benzonsdal	96
33. Lisbet Maltessdatter, 1556—1600 og Jacob Hæg til Trudsholm, d. 1610. Epitafium i Kastbjerg Kirke	96
34. Statholder Claus Maltesen til Højris og Nøragergaard, 1558—1612 og Anne Nielsdatter Lykke, 1568—1645. Ligsten i Møborg Kirke	96
35. Sophie Sehested, 1594—1658, g. m. DRR Erik Juel til Alsted og Hundsbæk. Maleri paa Gavnø	96
36. Malte Sehested til Rydhave og Boller, 1596—1661. Kobberstik i Hofmans Historiske Efterretninger	96

37. Malte Sehested til Rydhave og Boller, 1596—1661, og Margrethe Frederiksdatter Reedtz, d. 1697. Epitafiemaleri i Viborg Domkirke	96
38. Samme. Epitafium i Viborg Domkirke	96
39. Major Frederik Sehested til Rydhave m. m., 1645—1726. Maleri paa Rosenholm	96
40. Birgitte Sophie Sehested, 1678—1755, g. m. Major Frederik Sehested til Rydhave m. m. Maleri paa Rosenholm	96
41. Else Margrethe Sehested, 1708—1775, g. m. Gehejmeraad, Kammerherre Werner Baron Rosenkrantz til Baroniet Villestrup. Maleri paa Ørumgaard	96
42. Oberstløjtnant Jens Sehested til Rydhave, 1710—73. Maleri tilh. Frøken Helga Sehestød, Kbh.	96
43. Elisabeth Birgitte Sehested, 1727—1804, g. m. Oberstløjtnant Jens Sehested til Rydhave. Maleri tilh. Frøken Helga Sehested, Kbh.	96
44. Generalløjtnant Jens Sehested til Rydhave m. m., 1651—1730. Maleri tilh. Kammerjunkerinde von Munthe af Morgenstjerne, Kbh.	96
45. Margrethe Sophie Ramel, 1665—1728, g. m. Generalløjtnant Jens Sehested til Rydhave m. m. Maleri tilh. Kammerjunkerinde von Munthe af Morgenstjerne, Kbh.	96
46. Generalløjtnant Ove Rammel Sehested til Holeby, 1687—1774. Maleri tilh. Kammerjunkerinde von Munthe af Morgenstjerne, Kbh.	96
47. Anna Christine Stockfleth, 1690—1730, g. m. Generalløjtnant Ove Rammel Sehested til Holeby. Maleri tilh. Kammerjunkerinde von Munthe af Morgenstjerne, Kbh.	96
48. Generalløjtnant Ove Rammel Sehested til Holeby, 1687—1774. Malet (af U. F. Beenfeldt?) 1769. Tilhørte 1944 Kammerherre Paus' Bo	96
49. Generalmajor Frantz Vilhelm Sehested til Oslo Lagedgaard, 1722—87. Malet af Jens Juel 1785. Frederiksborg	96
50. Gehejmestatsminister Ove Rammel Sehested, 1757—1838. Malet af P. Copmann 1832. Frederiksborg	96
51. Samme. Maleri tilh. Kammerjunkerinde von Munthe af Morgenstjerne, Kbh.	96
52. Generalløjtnant Johan Frederik Sehested til Tose og Høgholm, d. 1785. Miniature tilh. cand. jur. J. F. Gotschalk, Maaløv	96
53. Samme. Malet af Erik Pauelsen efter 1776. Tilh. cand. jur. J. F. Gotschalk, Maaløv	96
54. Louise Lengnick, 1765—95, g. m. Generalmajor, Kammerherre Frederik Sehested. Miniature tilh. Kammerjunkerinde Elisabeth Feddersen, Klampenborg..	96

- | | |
|---|----|
| 55. Generalmajor, Kammerherre Frederik Sehested, 1765—1830. Miniature tilh. Kammerjunkerinde Elisabeth Feddersen, Klampenborg | 96 |
| 56. Hedevig Kaas, 1774—1833, g. m. Generalmajor, Kammerherre Frederik Sehested. Pastel (af Jens Juel?), tilh. Kammerjunkerinde Elisabeth Feddersen, Klampenborg | 96 |
| 57. Major, Kammerherre Frederik Sehested, 1804—76. Malet af J. V. Gertner. Tilh. Kammerjunkerinde Elisabeth Feddersen, Klampenborg | 96 |
| 58. Poulaine Louise Elisabeth Sehested, 1807—53. Maleri tilh. cand. jur. J. F. Gotschalk, Maaløv | 96 |
| 59. Kammerherre George Bernadotte Sehested, 1808—73. Miniature af Aldenrath. Tilh. cand. jur. J. F. Gotschalk, Maaløv | 96 |
| 60. Samme. Malet af D. Monies 1838. Tilh. Fru Elisabeth Christmas-Dirckinck-Holmfeld, Kbh. | 96 |
| 61. Sophie Hoppe, 1807—66, g. m. Kammerherre George Bernadotte Sehested. Malet af D. Monies 1838. Tilh. Fru Elisabeth Christmas-Dirckinck-Holmfeld, Kbh. | 96 |
| 62. Elisabeth Sehested, 1840—1900, g. m. Jægermester Bertram Bruns. Maleri tilh. Fru Elisabeth Christmas-Dirckinck-Holmfeld, Kbh. | 96 |
| 63. Henriette Sehested, 1843—1922, g. m. Ritmester Edouard Gotschalk. (Foto April 1883) | 96 |
| 64. Caroline Sehested, 1809—75, g. m. Hofchef, Oberst, Kammerherre Valdemar Rømeling. Maleri (af Aug. Schjøtt?) tilh. Fru Elisabeth Christmas-Dirckinck-Holmfeld, Kbh. | 96 |
| 65. Kammerjunker Alexander Sehested, 1814—87. (Foto) | 96 |
| 66. Hr. Mogens Sehested til Holmgaard m. m., 1598—1657. Maleri paa Rosenholm | 96 |
| 67. Samme. Maleri paa Broholm | 96 |
| 68. Lisbet Knudsdatter Gyldenstjerne, 1608—50, g. m. Hr. Mogens Sehested til Holmgaard m. m. Maleri paa Broholm | 96 |
| 69. Oberstløjtnant Niels Sehested til Tim og Karsholm, 1685—1745. Maleri paa Broholm | 96 |
| 70. Elisabeth Skeel, 1696—1760, g. m. Oberstløjtnant Niels Sehested. Maleri paa Broholm | 96 |
| 71. Oberstløjtnant Anders Sehested til Stamhuset Broholm og Karsholm, 1720—99. Malet af J. Thrane. Karsholm | 96 |
| 72. Wibeke Marie von Pultz, 1729—1811, g. m. Oberstløjtnant Anders Sehested. Malet af J. Thrane 1772. Tilh. Læge Andreas Sehested, Kbh. | 96 |
| 73. Premierløjtnant Niels Sehested, 1748—87. Maleri paa Broholm | 96 |

	Overfor Side
74. Edel Marie Kjær, 1789—1839, g. m. Stamhusbesidder Anders Sehested. Kopi paa Broholm	96
75. Anders Sehested til Stamhuset Broholm, 1784—1819. Kopi paa Broholm	96
76. Charlotte Linde, 1819—94, g. m. Kammerherre, Hofjægermester Frederik Sehested. Malet af Adam Aug. Müller 1836	96
77. Samme. Malet af Aug. Jerndorff. Broholm	96
78. Kammerherre, Hofjægermester Frederik Sehested til Stamhuset Broholm, 1813—82. Malet af H. Chr. Jensen. Broholm	96
79. Forfatterinden Thyra Sehested, 1840—1923. Malet af Johs. Kragh	96
80. Ida Sehested, 1841—1934, g. m. Etatsraad, Birkedommer Just Holten. (Foto)	96
81. Alexandra Serène d'Acqueria, 1848—1903, g. m. Konseilspræsident, Kammerherre, Hofjægermester Hannibal Sehested. Maleri af H. Chr. Jensen 1900. Broholm	96
82. Konseilspræsident, Kammerherre, Hofjægermester Hannibal Sehested til Stamhuset Broholm, 1842—1924. Malet af E. Dalberg. Frederiksborg	96
83. Jægermester Einar Sehested til Farumgaard, 1849—1908. (Foto)	96
84. Bertha Fenger, 1854—1919, g. m. Jægermester Einar Sehested. (Foto)	96
85. Ellen Bech, 1859—1941, g. m. Landbrugsminister, Departementschef, Kammerherre Knud Sehested. Malet af Aug. Jerndorff, 1888. Broholm	96
86. Landbrugsminister, Departementschef, Kammerherre Knud Sehested, 1850—1909. Malet af J. C. Schlichtkrull. Broholm	96
87. Herredsfogedfuldmægtig Harald Sehested, 1856—1901. (Foto)	96
88. Mimi Holbech, 1862—1937, g. m. Herredsfogedfuldmægtig Harald Sehested. (Foto)	96
89. Edel Margrethe Sehested, 1749—1827, g. m. Gehejmeraad Frederik Krabbe. Maleri af Broholm ..	96
90. Sophie Sehested, 1755—1823, g. m. Hofjægermester, Major Ove Johan Vind til Hindemae. Maleri paa Sanderumgaard	96
91. Anna Marie Fabritius Tengnagel, 1765—1835, g. m. Major Frederik Sehested til Nordskov m. m. Silhouet tilh. Læge Andreas Sehested, Kbh.	96
92. Major Frederik Sehested til Nordskov m. m., 1761—1849. Malet af H. Hansen. Tilh. Andreas Sehested, Kbh.	96

93. Anna Marie Fabritius Tengnagel, 1765—1835, g. m. Major Frederik Sehested til Nordskov m. m. Malet af H. Hansen. Tilh. Læge Andreas Sehested, Kbh. .	96
94. Ritmester Ali Sehested til Fraugdegaard, 1790—1850. Miniature 1814. Tilh. Læge Andreas Sehested, Kbh.	96
95. Vilhelmine Meyer, 1798—1850, g. m. Ritmester Ali Sehested. Maleri tilh. Læge Andreas Sehested, Kbh.	96
96. Samme. Maleri tilh. Civilingeniør Steen Sehested..	96
97. Ritmester Ali Sehested til Fraugdegaard, 1790—1850. Maleri tilh. Civilingeniør Steen Sehested	96
98. Samme. Malet af C. V. Eckersberg. Tilh. Læge Andreas Sehested, Kbh.	96
99. Vilhelmine Meyer, 1798—1850, g. m. Ritmester Ali Sehested. Tegning tilh. Læge Andreas Sehested, Kbh.	96
100. Samme med Sønnen Andreas Sehested. Daguerreotypi tilh. Læge Andreas Sehested, Kbh.	96
101. Ritmester Frederik Sehested, 1818—99. Malet af H. Olrik. Tilh. Civilingeniør Steen Sehested	96
102. Louise Bodenhoff, 1815—78, g. m. Ritmester Frederik Sehested. Malet af A. H. Hunæus. Tilh. Civilingeniør Steen Sehested	96
103. Ritmester Frederik Sehested, 1818—99. (Foto)	96
104. Louise Bodenhoff, 1815—78, g. m. Ritmester Frederik Sehested. (Foto)	96
105. Samme. (Foto)	96
106. Ritmester Frederik Sehested og hans Brødre, Løjtnant Alexander og Ritmester Hannibal Sehested. Daguerreotypi	96
107. Johanne Tørring, 1861—1937, g. m. Proprietær Ali Sehested. (Foto)	96
108. Proprietær Ali Sehested, 1860—1925. (Foto) ..	96
109. Ritmester Hannibal Sehested, 1820—1900. Malet af H. Chr. Jensen. Tilh. Læge Andreas Sehested, Kbh.	96
110. Olga Sehested, 1823—1903. (Foto)	96
111. Constantin Sehested, f. 1827. (Foto)	96
112. Octavia Sehested, 1828—1916, g. m. Oberst Frederik Jørgen Heramb. (Foto)	96
113. Effi Sehested og hendes Søstre Octavia og Maja Sehested. Daguerreotypi	96
114. Effi Sehested, 1830—98, g. m. Ritmester, Hofjægmester Wilhelm Benzon. (Foto)	96
115. Maja Sehested, 1831—1928, g. m. Oberst, Kammerjunker William Hegermann-Lindencrone. Foto efter Daguerreotypi	96
116. Elisabeth Leth, 1841—1897, g. m. Ritmester Andreas Sehested. Daguerreotypi	96

	Overfor Side
117. Ritmester Andreas Sehested, 1838—1922 (Foto 1862)	96
118. Samme. (Foto)	96
119. Elisabeth Leth, 1841—97, g. m. Ritmester Andreas Sehested. (Foto)	96
120. Martha Bjerre Jensen, 1879—1939, g. m. Trafikinspektør Hannibal Sehested. (Foto)	96
121. Trafikinspektør Hannibal Sehested, 1871—1925. (Foto)	96
122. Ida Vilhelmine Sehested, 1766—1839, g. 1. m. Kammerherre Frederik Berregaard, 2. m. Konferensraad Jens Rottbøll. Malet af C. A. Jensen. 1828. Tilh. Frøken Julie Buhl, Rude	96
123. Kammerherre Holger Sehested til Tim og Bjerre m. m., 1735—1811. Malet af H. Hansen	96
124. Stiftamtmand, Kammerherre Niels Sehested til Stubbergaard og Rydhave, 1756—1821. Maleri tilh. Frøken Helga Sehested, Kbh.	96
125. Birgitte Sehested, 1765—1841, g. m. Stiftamtmand, Kammerherre Niels Sehested. Maleri tilh. Frøken Helga Sehested, Kbh.	96
126. Augusta Petersen, 1841—1920, g. m. Sognepræst Niels Sehested. (Foto)	96
127. Sognepræst Niels Sehested, 1814—99. (Foto)	96
128. Valborg Sehested, 1868—1937, g. m. Skoledirektør Johannes Thorbjørnsen. (Foto)	96
129. Lærerinde Dagmar Sehested, 1869—1923. (Foto) ..	96
130. Lærerinde Agnes Sehested, 1870—1929. (Foto)	96
131. Sygeplejerske Martha Sehested, 1864—1912. (Foto)	96
132. Rigens Skatmester Hr. Hannibal Greve Sehested, 1609—66. Malet af Karl van Mander, Frederiksborg	96
133. Fru Christiane, 1626—70, g. m. Hr. Hannibal Greve Sehested. Malet af Abr. Wuchters. Frederiksborg..	96
134. Hr. Hannibal Sehested og Fru Christiane. Malet af Karl van Mander. Gavnø	96
135. Christiane Sophie Comtesse Sehested, 1644—93, g. m. Kammerherre Wilhelm Friedrich Greve Wedell. Malet af Adrian van Mytens. Wedellsborg	96
136. Oberstløjtnant Ulrik Sehested, 1692—1766. Malet af Fr. la Croix, 1741. Tilh. Fru Elisabeth Christmas-Dirckinck-Holmfeld, Kbh.	96

