



## **Dette værk er downloadet fra Danskernes Historie Online**

**Danskernes Historie Online** er Danmarks største digitaliseringsprojekt af litteratur inden for emner som personalhistorie, lokalhistorie og slægtsforskning. Biblioteket hører under den almennyttige forening Danske Slægtsforskere. Vi bevarer vores fælles kulturarv, digitaliserer den og stiller den til rådighed for alle interesserede.

### **Støt Danskernes Historie Online - Bliv sponsor**

Som sponsor i biblioteket opnår du en række fordele. Læs mere om fordele og sponsorat her: <https://slaegtsbibliotek.dk/sponsorat>

### **Ophavsret**

Biblioteket indeholder værker både med og uden ophavsret. For værker, som er omfattet af ophavsret, må PDF-filen kun benyttes til personligt brug.

### **Links**

Slægtsforskeres Bibliotek: <https://slaegtsbibliotek.dk>

Danske Slægtsforskere: <https://slaegt.dk>

**Jens Møller Riis**

**Gårde og Huse**

**i**

**Grønning Sogn**

Bestående af 4 Ringbind / 4 bøger  
m. 8 afsnit (0 - VII)

Dette er 2.Ringbind / bog 2

med

III Afsnit om Øster Grønning  
matr. 6a - 23a

Grønning sogn er beliggende i Salling Nørre Herred i  
Skive Kommune

2016

## Indholdsfortegnelse

Grov

Ringb.1 / bog 1	O	Titelblad og forord	PDF side	1
	I	Indledende Afsnit om Grønning	do.	10
	II	Alment Afsnt om Grønning	do.	85
	III	Afsnit om Øster Grønning	do.	289
		matr. 1a - 5a		
<b>Ringb.2 / bog 2</b>	<b>III</b>	<b>Afsnit om Øster Grønning</b>	<b>PDF side</b>	<b>475</b>
		<b>matr. 6a - 23a</b>	<b>do.</b>	<b>477</b>
Ringb.3 / bog 3	IV	Afsnit om Vester Grønning	PDF side	1236
		matr. 1a - 12a	do.	
Ringb.4 / bog 4	V	Afsnit om Vester Grønning	PDF side	1705
		matr. 13a - 24a	do.	
	VI	Afsnit om nedlagte gårde	PDF side	1979
	VII	Afsnit Appendix	PDF side	2057

### Videre Indholdsfortegnelse

fremgår af de mørkegrønne Afsnitsblade.

## Farver

Vi benytter os af farvet papir:

Afsnitsadskillelse

mørkegrøn

1. side:

matrikler med hoved-numre, f.x. 2a

lysegrøn

matrikler med b-numre f.x, 3c

gule farver

nedlagte gårde

blå farver

nedlagte til og med udskiftning - se  
under særlig Afsnit, øvrige nedlagt  
efter udskiftning - inde under ordi-  
nære numre.

Bilag:

orange, rød el.lyserød

Farver findes kun i papirudgave

Ej i PDF udgave

## Husk

Tag aldrig for mange sider ud af mapperne på en gang.  
Skulle galt være: skulle filnavnet og sidenummer kunne bringe  
tingene på plads.

Indholdsfortegnelse for Ringbind 2 /bog 2

Matr.6a til matr. 23a Øster Grønning

Ringbind 2 /bog 2

**Specielt Afsnit om Ø. Grønning III****De enkelte gårde og huse  
forsat fra Ringbind 1**

matr. numre	navn	antal sider	filnavn	PDF side nr.
matr. 6a	Grønriis	42	Grønnriis	479
	bilag 1	2	do. (Lille Grønriis)	520
	bilag 2	1	do. (brev til børn)	522
	bilag 3	13	do. (Ingv. Rasmussen)	523
	bilag 4	3	do. (Over Møjebak)	534
matr. 7a	Østerlund	29	Grøn-matr-7a-Østerlund	539
matr. 8a	Moesgård	29	Grøn-matr-8a-Moesgård	568
matr. 8b	ej navn	6	Grøn-matr-8b-tværvej	596
matr. 9a	Gluds gård	34	Grøn-matr-9a-Gluds gård	602
matr. 9b	ej navn	7	Grøn-matr-9b-mellem	637
matr. 9c	ej navn	6	Grøn-matr-9c-strand	644
matr. 9d	ej navn	4	Grøn-matr-9d	651
matr. 10a	Kisumminde	39	Grøn-matr-10a-Kisumm.	655
matr.10b	ej navn	5	Grøn-matr-10b-øst	694 & 936
matr. 11	GL.Filshauge	30	Grøn-matr-11-gl-Filshau*	699 & 943
matr. 11a	Ny Filshauge	31	Grøn-matr-11a-Ny-Filsh.	728
matr.11b-	ej navn	11	Grøn-matr-11e-11f sydst.	760
matr.11L	"Ruseng"	11	Grøn-matr-11-L-kæret	770
matr..12a	Korsgård	31	Grøn-matr-12a-Korsgård	781
matr. 13	Ustrup	23	Grøn-matr-13-Ustrup*	813
matr.13b	Gravgård	10	Grøn-matr-13b-kæret	835
matr.13c	Borriskær	9	Grøn-matr-13c-Borriskær	846
matr. 14a-b	ej navn	14	Grøn-matr-14a-b-mellem	856
matr. 15a	"Bækken"	13	Grøn-matr-15a-bækken*	869
matr. 16a	ej navn	9	Grøn-matr-16a-mellem	883
matr. 17a	ej navn	14	Grøn-matr-17a-byen*	891
matr. 18a	ej navn	22	Grøn-matr-18a-byen	904
matr. 19a	ej navn	16	Grøn-matr-19a-kæret	1182
matr. 20a	ej navn	10	Grøn-matr-20a-byen	1197
matr. 21a	ej navn	12	Grøn-matr-21a-byen	1207
matr. 21b	ej navn	3	Grøn-matr-21b-kæret*	1219
matr. 22a	ej navn	8	Grøn-matr-22a-byen	2222
matr. 23a	ej navn	1+4	Grøn-matr.23a-uk	1230

\*) nedlagt efter udskiftning

## Henvisning

Der henvises til Ringbind 1 / bog 1,

Med afsntttene 0, I & II

hvor der findes forord og almemnyttige

oplysninger om Grønning.

Dette er faktisk nødvendig læsning forud

for læsning af Afhandlingens specielle del

opd. maj 2015

# Oversigt matr. 6a Ø. Grøn .

over

gården

## Grønriis

### Grønning sogn

matr.6a Ø. Grønning

med adresse

**Grønning Kirkevej 9, 7870 Roslev**

ejer

**Tina Nielsen & Søren Østergård**

Oversigten er udskrevet med base i egne registreringer om  
huse og gårde i Grønning sogn

og

udarbejdet

af

**Jens Møller Riis**

med bistand af

**Ingvard Rasmussen**

ang. ældre reg.

bilag 1	Ll. Grønriis	(udarb. af Ingvard R.)	2 sider
bilag 2	brev til mine børn	(udarb. af Jens M.R.)	1 side
bilag 3	Historiske data	(udarb. af Ingvard R.)	13 sider
bilag 4	Over Møjbæk	(udarb. af Ingvard R.)	4 sider

**Indholdsfortegnelse****PDF side nr.**

Titelblad	side 3	479
Resume	side 4	482
Navn: Grønriis	side 4	482
vedr. Grønriis - vurderinger I	side 5	483
Historiske oplysn. om Grønriis	side 6	484
vedr. Grønriis - vurderinger II	side 11	489
vedr. Ll. Grønriis	side 12	490
vedr. St. Grønriis	side 12	490
Personnavne	side 13	491
Matrikelforvirring	side 14	492
Geografisk Placering	side 15	493
Ejere af Grønriis	side 15	493
Tilkøb	side 18	496
Frastykninger	side 18	496
Familieforhold	side 18	496
Specielt om tilkøb og frastykninger	side 28	506
Folketællinger vedr. Grønriis	side 31	509
Min farfars fortællinger	side 36	514
Noter	side 42	

- - - - -

**Bilag:**

			PDF side
bilag 1 Ll. Grønriis	(udarb. af Ingvard R.)	2 sider	521
bilag 2 brev til mine børn	(udarb. af Jens M.R.)	1 side	522
bilag 3 Historiske data	(udarb. af Ingvard R.)	13 sider	523
bilag 4 Over Møjebak	(udarb. af Ingvard R.)	4 sider	536

- o - o - o - o - o - o - o -

Jeg ser over tindrende marker  
og langt mod den blånede fjord,  
jeg stirrer på sejlene arker,  
men finder ej tolkende ord.

Jeppe Aakjær 1906

## Oversigt

over gård - matr. 6a Ø. Grønning

kaldet

## Grønriis

beliggende

opd. maj 2015

**Grønning Kirkevej 9, 7870 Roslev**

tilhørende

**Tina Nielsen og Søren Østergård**

skøde 22/4 1999 på matr. 6a  
matr. oversigt fra tinglysning dec. 2007  
6a, 6d, 6e, 6f, 6g, 6h & 8c<sup>1</sup>  
NB.13a er nemlig udgået og under 6a

skøde 4/3 2003  
7ay, 7at, 7au, 7av & 7ax idet jorden til  
matr. 7 tilkøbt v.skøde 4/3 2003

areal efter e-værdi 2007 i alt 97 ha 0238 kvm

bemærk: matr. 6e,6f,6g & 6h findes v. Grøndalsbækken  
bemærk: matr. 6a & 6d er markparceller - ses på m. kort  
bemærk. Matr. 6e er en lille strimmel jord - ses på matr.kort,  
men har sikkert eget skøde

bemærk: matr.7ay er markjorden fra matr. 7 (uden bygn.)  
bemærk: matr. 7at,7au, 7av & 7ax er lodder ved Grøndalsbækken

De mange matr. numre er forårsaget af matrikelstyrelsens nye ret-  
ningslinier, hvorefter alle seperatliggende markstykker skal have  
eget nummer efter samme retninglinier som direkte frastykkede  
parceller.

- - - - -

hartkorn efter Danske Gårde 1908 6-7-3 3/4



## Resume

Grønriis er en gammel gård - nævnt første gang 1546 - og med en lang og ind imellem med en usammenhængende historie. Hertil knytter sig en del myter om f.x. at være en gammel sørøverborg beliggende nede ved kysten. Efter 1815 kort har Grønriis ligget lidt nordøstlig i forhold til nuværende placering. I forbindelse med en voldsom brand efter tordenvejr i 1895 flyttedes gården til nuværende placering oppe på højdedraget. En kæmpehøj blev inddraget i haveanlægget. Omkr. 2009 er der bygget et nyt stuehus. Gården drives stadig som et landbrug i fuld drift med planteavl og kalveopfedning.

## Navnet Grønriis

Det gamle bondesamfund havde et stort behov for træ. Højskoven med gavntræ til f. x. byggeri tilhørte herremanden. Over for dette var der de mindre kratskove eller bondeskove, som de ofte ses benævnt. De tilhørte ikke sognets fæstebønder - men de havde en slags brugsret til derfra at forsyne sig med mindre gavntræ - ikke alene med brændsel, men til stokke og ris til hegn - også kaldet gærdsel. Dertil var der brug for stave i forbindelse med lægning af stråtag og til "net" ved lerklining af tavler i bindingsværket samt til alm. husflidsarbejde.

Derfor stynede man også bondeskovene, så man fik de rette elementer.

Disse bondeskove kaldtes ofte for ris.

En sådan skov har der formodentlig været i Grønning sogns nordøstlige hjørne. Det er blevet kaldt Grønning Ris. Sammentrukket bliver det til Grøn-ris. Herfra er der ikke langt til, at en gård beliggende i dette område har fået navnet Grønriis.

At det ikke er skrøne, ses blandt andet af, at i nabosognet, Grinderslev, hed og hedder en tilsvarende "skov" Skærriis.

- - - - -

Bondeskove og overdrevsarealer var i det gamle bondesamfund i fællesskabets tid før udskiftningen fælles arealer, som man efter interne aftaler under oldermændens ledelse måtte bruge.

- - - - -

Grønning hører til vore ældste stednavne med endelser: -ing, -ning & -inge. Det betyder faktisk bare et sted, hvor der bor mennesker. Forstavelsen Grøn- lyder godt og frugtbart, men kan være en forvrængning af noget andet.

## **Nogle vurderinger vedr. Grønriis I og nogle uidentificerede naboer**

Ved Ft. 1787 bemærker man Grønriis som et område, men med kun en beboerfamilie. Dette kunne antyde, at det tidligere har været anderledes med flere bebyggelser i området  
Tilbage til 1664 /1688 matr. var der i Ø. Grøn. 18 gårde foruden Filshauge, Thordal, Ustrup og Store Grønriis.

- - - - -

Ll. Grønriis, der har sin egen historie, er en indklave i Nørgård sikkert beliggende i Grinderslev sogn - se særlig omtale.

- - - - -

Dette betyder, at der op igennem 1700 årene har været en sanering / sammenlægning af gårde ned til de 12/ 16 gårde v. Ft. 1787, incl. 4 delfæstere på Thordal. Filshauge har også haft 2 delfæstere - se Filshauge og Thordal.

Deraf kunne man forledes til at tro, at også Grønriis har haft flere delfæstere, men her har sagen nok været, at grundet fæstledighed er noget htk. / gård blevet tillagt Grønriis. Da gårdene havde forskellige ejere/ delejere - og der efter svenskekrigene var ødegårdsproblemer - er det en lidt kompliceret affære at rede ud. Også fordi gården i en periode havde hovedfæste fra Eskjær, og delfæste på noget jord fra Astrup.

Når vi har været inde på tanken om 2 delfæstere på Grønriis skyldtes det også, at vi ved udredninger af 1688 matr. foruden hovedlinien fandt en slægtslinie, hvoraf en med sikkerhed i tredje led havde tilnavnet Riis. Imidlertid - ved nærmere efterforskning, så kunne denne linie alligevel ikke bruges på Grønriis, og den syntes også at uddø.

Mere detaljeret om dette se fil 1688

Ved 1688 matr. var Grønriis ejet af Hegnet i Tøndering sogn og havde som fæster Villatz Christensen med 2-1-2-1 plus 1-2-0-1 tønner hartkorn. Senere blev Eskjær ejer.

Dette htk. forøgedes med 1/3 af hartkornet fra ødegården 1688 nr. 17 eller med 1-0-3-2 2/3, men det kom fra Astrup. Sådan har der været flere hartkornsændringer - se den historiske oversigt

Endelig overgik hele Grønriis til Astrup, hvorfra det overgik til selveje i 1809 til Anders Jensen med tilnavn skiftevis Hauge el. Riis.

Efter disse indledende historiske vurderinger/bemærkninger kan understående skema med

## Historiske oplysninger vedr. Grønriis opstilles Vedr. den nævnte kirkeejendom

Jeg har set bemærkninger (Jeppe Aakjær) om at kirken ejede jordegods i sognets nordøstre hjørne. Det kan være i overensstemmelse med de 2 sæt hartkorn v. oplysningerne for periode 1662-1785. Jeg tror imidlertid, at ejeskabet var blev overført til de pågældende godsejere langt tidligere, men de var dog forpligtede til at holde hartkornet adskilt, jvf. 1664 matr. og jvf. at hartkornet i perioder nok havde en fæster men var delt på to ejere.

- - - - -

Der er noget med, at kommissionsformanden måtte rydde op i disse opdelinger i forbindelse med udskiftning.

årstal	ejer	fæster
1622	ekstra skattemliste	Jens Christensen
1600-1650 omtrent	Albert Scheel Hegnet	Anders Mogensen
1651 & 1657	tiende lister oplyser intet	
1662 matr.	2 ejere Hegnet & opr. kirkegods	sikkert søn: Iffuer Andersen  htk. 5-1-0-2 2/5
1664	Hegnet Hegnet Gl. Kirkegods i alt	Iffuer Andersen htk. 3-6-3-2 2/3 htk. 1-7-1-2 1/3 ialt 5-6-1-2
1678	Anna Albertsdatter Scheel, Hegnet	fæster ??
1688 matr.	Jørgen Scheel Due, Hegnet Gl. Kirkegods	Willads Christensen, d.s. 1716 htk. 2-1-2-1 1688 htk. 1-2-0-1 1688 i alt 3-3-2-2

- 1689 9/3 Vi har en lidt forvirrende oplysning om at Mette Bilde til Skafø af kongen får skøde på noget kirkeskyld på Ø. Grøn. 1688 nr. 10, 1844 nr. 6 og V. Grøn. 1688 nr. 2  
Hvordan ????
- 1713 før Hegnet sælger til Eskjær skøde ej fundet hartkornet delt  
Hegnet oplyser ej fæstere i Grøn.i sin fæsteprotokol
- svigersøn:  
1716 fæstbr. I Eskjær & kirkegods Peder Nielsen fra Ilbjerg i Rybjerg Sogn  
8/4 1716 g.m. Else Willadsdatter  
( se ovenst.note & ndenstående htk. afstemning)  
htk. 2-1-2-1  
htk. 1-2-0-1 (gl.kirkegods)  
i alt 3-3-2-2
- 1719 fæstbr.II Astrup Peder Nielsen, d.c. 1736  
16/9 1716 hartkorn udvidet ejendom m.1/3  
fra Ødegården af Niels Christensen(#  
ØDE gård (1688 nr. 17)  
htk. 1-0-3-2 2/3 =  
i alt 4-4-2-1 2/3

## Afstemning.

Bemærk: der er faktisk tale om 2 fæstemål  
Eskjær 2-1-2-1  
Astrup 1-2-0-1 (gl. kirkegods)  
i alt 3-3-2-2  
Astrup 1-0-3-2 2/3 andel af ødegård  
i alt 4-4-2-1 2/3  
Astrups del 1-0-3-2 2/3  
blev overført til matr. 18  
rest 3-3-2-2  
og i stedet fik Niels Andersen  
1-6-3-0 fra Astrup  
ny i alt 5-2-1-2

Tallene passer faktisk, men skriveren har ikke helt haft styr på tingene, jvf. tidligere bemærkninger under P. Malling

- 1735 15/11 **Eskjær Peder Nielsens enke**  
**jordbog auktionsskøde htk. 2-1-2-1**  
**lyst 23/4 38 til Claus Re- (Eskjærs andel)**  
**ventlow**

1735	do.	do. Astrup	do. htk. 1-6-3-0 gl. kirkegods
1736	fæstbr.23/6	Astrup & Eskjær	ny mand: (g.m. enken, Else Willadsdatter, d. 24/4 1767 Niels Andersen fra Yttrup(## f. i V. Grøn. htk. Eskjær 3-3-2-2 htk. Astrup 1-6-3-0 i alt 5-2-1-2
1750	handel lyst 15/4	kun Astrup Claus Revent- low til Peder Malling	Peder Nielsen /fejl Niels Andersen htk. Astrup 1-6-3-0
1750	8/12	Claus Reventlow skøder Eskjær til Mads Hastrup, forpagter på Linden- borg & Krastrup.	Peder Nielsens enke <b>Astrup htk. 2-1-2-1</b> <b>gl. kirke htk. 1-2-0-1</b>
1767	Astrup jordebog ej Eskjær		Niels Andersen, Yttrup medbragt htk 1-6-3-0(##  stedsøn - søn af Peder Nielsen
1770	hoveripr. Astrup		Niels Pedersen(Riis)
1770	fæstbr.II <sup>⊗</sup> 2/3	Astrup & (Eskjær) <sup>⊗</sup>	Niels Pedersen. f.c. 1727 htk. 1-6-3-0 samme:
1772	fæstbr.I <sup>⊗</sup> 29/4	Eskjær & (Astrup) <sup>⊗</sup>	Niels Pedersen htk. 3-3-2-2 samlet htk 5-2-1-2
Der synes i 1770 at være truffet aftale om bygning af nyt stuehus /Raalinghus.			
⊗ identiske fæstebreve fra Astrup & Eskjær			
1779	Eskjærs jordebog	Eskjær og Astrup tillagt htk.	Niels Pedersen Eskjær htk. 3-3-2-2 Astrup htk. 1-6-3-0 i alt 5-2-1-2

1782 17/7	Geistler på Eskjær	Niels Pedersen
	auktionsskøde til Chr. Lange	Eskjær htk 3-3-2-2
1785 15/6	pantebr. Astrup	Niels Pedersen
		htk. 1-6-3-0
1785	Astrup eneejer før udskiftning - skøde se 1786	
1785 udskiftn.	Astrup	Niels Pedersen
	htk. egaliseret	6-0-0-0
	ved efterfølgende aktiiteter 1786-1790 er de ældre htk. ansættelser brugt.	
1786 17/5	ændret Eskjær	Niels Pedersen
	pantebrev (Lange)	kirke htk. 3-3-2-2
<b>1786</b>	<b>skøde lyst 14/6 1786 fra Lange på Eskjær til de Lasson på Astrup</b>	
	på en del bønder- og kirkegods	Niels Pedersen
		htk. 1-2-0-1
		htk 2-1-2-1
		i alt 3-3-2-2
1787 Ft.	Astrup	Niels Pedersen, f.1727.d.1795
1789 pantebr	Astrup	Niels Pedersen
		htk. 1-2-0-1
		htk 2-1-2-1
		i alt 3-3-2-2
1791 htk.spec.	Astrup eneejer	Niels Pedersen, d. 1795
		htk. 6-0-0-0
		skifte findes - se fam.
1795 fæstebr.	Astrup	Anders Jensen Hauge /Riis
5/10		htk. herligh. 5-4-0-1 25/36
		htk. kirkesk. 0-3-3-1 11/36
		i alt htk. 6-0-0-0
		aftægt til enke Else Esk-d.
1801 Ft.	Astrup	Anders Jensen, f.1768

1809 skøde 21/6 selveje(\*\*\*) Anders Jensen Riis /Hauge  
 lyst 3/7 htk. 5-4-0-1 25/36  
 k. htk. 0-3-3-1 11/36 (**k**)  
 i alt 6-0-0-0  
 pris 2050 Rdl.

1809 tilkøb Ustrup Anders Jensen Riis /Hauge  
 skøde 21/6 htk. 1. parcel 3-0-0-0 (\*  
 lyst 3/7 htk. 2. parcel 1-0-0-0 (\*  
 købspris 1250 Rdl. i alt 4-0-0-0  
 incl. k. 0-3-3-1 11/36

NB. Rentekammeret har givet tilladelse  
 til ejerskab af de 2 gårde, som  
 fremover skal holdes adskilte  
 \*) bemærk, der omtales 2 parceller i skødet

1815/1844 kort Anders Jensen

note) påtegnet vitterlighedsvidner Thomas Andersen & Anders Christensen

**k)** incl.tilkøbt 2 huse - tidligere frastykket Grønriis - ej iden-  
 tiske med \*)hus nr. 2 htk 0-1-2-1 11/20 fæster Ane Poulsdatter  
 hus nr. 3 htk 0-1-2-1 2/20 fæster Ane Jensdt.Kusk  
 jvf. Ft. 1787 - \*)vedr. Ustrup  
 bemærk htk ialt 0-3-0-2 13/20 stemmer ikke helt

**#)** Niels Christensens gl. ødegård  
 lb.nr 1688 nr. 17  
 htk 1664 7-3-1-2  
 htk 1688 3-2-3-2  
 deling 1/3 til Peder Nielsen Grønriis  
 3-2-3-2 delt med 3 = 1-0-3-2 2/3  
 1/3 til Christen Jensen Riis( **uid.0 (\*)** og 1/3 til Anders  
 Heinrichsen 1688 nr.  
 m.a.o. Niels Christensens gamle Ødegård fra 1688 (nr.17 )  
**nedlægges.**

**##)** fæstebrev ej fundet hos Astrup  
 Eskjær erkender, at det grundet forglemmelse fra foged  
 Theil ikke er blevet udstedt fæstebr. jvf.tekst i efterføl-  
 ger Niels Pedersens fæstebr.  
 Dobbeltejerskabet Eskjær & Astrup fremkommer ved at  
 "ny mand" Niels Pedersen medbringer htk fra Astrup på  
 1-6-3-0 mod at den tidligere tildelte 1/3 flyttes til  
 matr. 18

Vi har ingen forklaring på forskel 0-5-7-0 1/3

\*) dette vedrører Ustrup

\*\*\*) forinden salget til Anders Jensen, Grønriis, har Astrup friholdt sig nogle parceller - se Poul Christensens, matr. 4, køb i 1810

## **Nogle vurderinger vedr. Grønriis II**

### **Forsættelse af Vurderinger I**

### **Yderligere lidt Historie**

Vi starter historien omkring den første folketælling (Ft) i 1787. Her betragtede man åbenbart Grønriis - ikke alene som en gård, men som et område med et flere beboelser.

Umiddelbart har jeg svært ved at se, hvor andre beboelser har været, idet de nuværende nabobebyggelser er kommen til efter 1787, men de kan have været der oprindeligt.

Går vi videre i den tankegang er der flere ældre oplysninger fra før 1787, som kan falde på plads.

Vi kan konstatere:

- der er Gården Grønriis, også benævnt "æ Riis", Store Grønriis
- der er hus/ mindre gård kaldet, Grønriis, Ll. Grønriis.
- dertil ejendomme, som må være nedlagte inden Ft. 1787., jvf. vurderinger I og 1688 matr.

Fastholder vi de 2 første begreber, og at de hver har haft "deres løb", danner der sig et rimeligt billede om ikke af de ældste - så dog senere forhold op mod år 1800.

- - - - -

### **Vedr. Grønriis**

Overleveringerne er talrige - den om at Grønriis har ligget nede ved fjorden og været en sørøverborg - den kan lyde spændende, men mon ikke det bare er en god historie.

Om Grønriis har indgået i fællesskabet i Ø. Grønning by eller har været en ene- eller enestegård er uafklaret.

Jeppe Åkjær mener - efter nogle gamle udsagn - at det gamle (\* Grønriis har ligget nærmere fjorden, hvor gl. Kr. Korsgård kunne udpege tomt og gårddam. Dette kan være i overensstemmelse med matr. kort 1815/44 med en beliggenhed nordøstlig for det nuværende. I august 1895 - under et frygteligt tordenvejr - nedbrændte gården til grunden. Gården blev nynopført på sin nuværende plads og form. Min Farfar, Kr. Riis, født på Grønriis i 1878, har dog aldrig nævnt noget om egentlig flytning af gården, udover at den gamle kæmpehøj blev indlemmet i haven.

\*) Kr. Korsgård fra gården Korsgård er blevet tillagt samme udtalelse om Ustrup, så jeg noget i tvivl om, hvad der er hvad.



**Vedr. Lille Grønriis**

I Nørgårds jord- og fæsteanaler nævnes en gård/hus kaldet Lille Grønriis (nævnt 1684 og 1702) og beboes af fæster Chr. Astrup (navnet er nok et tilnavn !)

I et skøde fra Nørgård af 3. april 1745 kaldes det "Lille Riis" og er øde - altså uden fæster. Også hos Nørgård nævnes det i 1747 som Grønriis med hartkorn 1-1-3-1 og dyrkes under hovedgården. Den videre historie kender vi ikke, men jeg opfatter det sådan, at jorden er kommen til hovedgården, Nørgård, og huset forsætter som et fæstehus, men er siden blevet nedbrudt.

Jeppe Aakjær henviser - igen på grundlag af nogle gamle udsagn - til en beliggenhed nær nuværende Jenle, men det kan i så fald være i Grinderslev sogn.

Ingvard Rasmussen har søgt flere oplysn. om Lille Grønriis  
De fremgår af bilag 1

**Vedr. Store Grønriis - nuv. Grønriis**

Jeppe Aakjær skriver, at navnet Grønriis optræder første gang 1546, hvorimod "Trap Danmark" siger 1610 (Grønrisz).

Vi har oplysninger på flere tidligere fæstere, men det er svært at sætte dem ind i et fast mønster.

Ekstra skatteliste fra 1622 nævner Jens Christensen, hvorimod tiendelisterne fra 1651 og 1657 intet nævner.

På en liste fra 1662 matr. er ejer desværre ulæselig, mens fæster oplyses til Christen ?? med htk. 5-6-1-2 1/3. (kan evt. være søn af

Jens Christensen.  
-----

1600-1650 nævnes Anders Mogensen og i 1662 og 1678 sikkert sønnen Ivar/ Iffuer Andersen

En anden liste fra 1664 oplyses: (FR. d. III's matr. 1664)

del-ejer Hegnet(*)	3-6-3-2	2/3 htk.
del-ejer Grønning Kirke	1-7-1-2	1/3 htk.
i alt	5-6-1-2	htk.
fæster Iffuer/Ivar Andersen		

Listen over folkeskat fra 1672 oplyser intet

I 1678 nævnes Anna Skeel, Hegnet, som ejer (\*)

En ny liste fra 1688 oplyses: ( Chr. d. 5.'s matr. 1682-88)

delejer Jørgen Skeel Due(*)	3-6-3-2	htk.
delejer Grønning Kirke(**)	1-7-1-2	htk.
i alt	5-6-1-1	htk.
fæster Villads Christensen		

\*)er det samme, da Skeel familien ejede Hegnet i 16 og 17 hundredetallet.

- - - - -

\*\*)Det med kirkeejendom - ja - Jeppe Aakjær nævner i sine historier, at Grønning Kirke oprindeligt ejede jord ved fjorden i sognets nordøstlige hjørne - så der er måske en sammenhæng, som vi endnu ikke kender.

Riis er tilnavnet på beboere på Grønriis/ Grønriisområdet, hvilket hyppigt ses op til 1904, hvor min farfar og hans bror Niels v. bevilling erstattede det indtil daværende officielle efternavn Nielsen med Riis.

= = = = =

### **Personnavne:**

Man brugte patronymsystemet. D.v.s. sønnen fik faderens fornavn tilføjet -sen som sit efternavn. En datter fik også faderens fornavn som efternavn, blot med tilføjelsen -datter.

Derudover blev en gårdmand ofte tillagt sit gårdsnavn. Det kunne være yderst praktisk i en tid, hvor mange "ordinære" navne var gengangere.

Derfor møder vi ofte på Grønriis tilnavnet Riis, f.x. allerede nævnte Anders Jensen Riis og senere, Anders Nielsen Riis og Niels Nielsen Riis.

Deraf forstås, at det var en naturlig ting, at min farfar, Kristen og hans bror, Niels, efter den nye navneforordning fra 1904 udskiftede det officielle efternavn Nielsen med Riis for dem og deres efterkommere.

- - - - -

Enkelte andre efterkommere fra Grønriis har gennem spindesiden ladet børn døbe med mellemnavnet Riis og så siden glemt det "egentlige" efternavn. Det gælder på gården Boriskjær, men her uddøde slægten, hvorimod den - nok i bedste velgående - lever i Lyby Mølle.

- - - - -

Det skal nævnes her, at Anders Jensen Riis åbenbart har følt sig berettiget til særlig belønning for godt landmandsskab, idet han i 1830 ansøgte Det kgl. Landhusholdningselskab herom. Han fik det ikke og begrundelsen har nok været, at han ikke havde ladet ansøgning bekræfte af f.x. præsten. Kopier af den håndskrevne ansøgning findes.

- - - - -

For at undgå evt. senere misforståelser, skal nævnes, at fæster Niels Andersen (1767) havde søn, (altså halvbror til Niels Peder-sen Riis) der hed Anders Nielsen Riis. Ham træffer vi på matr. 9 i V. Grøn. og derfra var der en Riis forbindelse til Intrup i Lyby sogn se matr. 9 V. Grønning.

**Navnet Boriskjær.**

Navnet ses stavet som enten Borris el. Boris -

så det er vel svært at sige, hvad der er det mest korrekte. Jeg vurderer, at navnet, der er lidt fremmedartet, er lidt af et kunstprodukt - kommen til verden efter flere overvejelser.

**Hør:**

Området omkring Boriskjær er faktisk lidt lavtliggende. På udskiftningstiden var det nok også lidt vandlidende, hvorfor de enkelte landbrug i Ø. Grønning her fik en lille jordlod. Jeg tror nu ikke, der var mulighed for tørvegravning. Området ses også benævnt som "kjæret".

Ser vi på Boris, kan ordet skilles i bo- og -ris. Altså: her bor riiserne i kjæret. Om stedets første beboere fra 1875: Kirsten Marie Nielsen fra Grønriis og Niels Korsgård (matr.12) har gjort sig tilsvarende overvejelser, kan jeg selvfølgelig ikke vide !

**"Matrikelforvirring".**

Tidligere nævnte Anders Jensen (Riis) købte fra godset Astrup Grønriis og senere nabogården Ustrup til selveje ved skøde af 21/6 - lyst 3/7 1809.

Efter 1844 matriklen med matrikelkort fra 1815 havde Grønriis matr. 13 og Ustrup matr. 6. Det gjorde ikke så meget, for de ejedes af samme person, Anders Jensen med tilnavnet Hauge el. Riis. Samejet skulle og blev godkendt af rentekammeret.

Det bekræfter imidlertid, at myndighederne betragtede de 2 ejendomme som 2 selvstændige gårde, som nok blev drevet fra Grønriis. Bygninger /byggningsrester på Ustrup var nok bortfæstet, og bygningsmateriale blev genbrugt. Herefter støder vi senere på navnet "Ustruphus".

Det skulle være stensikkert, at de sidste bygningsrester herfra blev brugt ved opførelse af gården, Boriskjær, i 1875.

Efterfølgende fik Grønriis hovednummeret 6, men bibeholdt langt op i tiden, 13a som binummer. Det sidste forsvandt først endeligt i forbindelse med matrikelsanering i 1999.

Matr. nr. 13 er derefter forbeholdt afbyggersgården, Boriskjær.

**Geografisk Placering**

Vi ser på Grønning Kirkevej

Nord for Grønriis er der på Grønning Kirkevej nr.

Nr. 1 matr. 1n Nørgård ("Stenbondens" værksted)

øvrige matr. er Ø. Grøn.

Nr. 3 matr. 13b - gammel parcel fra Grønriis egen fil 13b

Nr. 5 matr. 11 l - gammel parcel fra Filshauge egen fil 11 l

Nr. 7 matr. 19b - egen fil 19

Nr. 9 matr. 6a - Grønriis

Nr.11 matr. 8a - Moesgård

Vejens vestside fra nord:

Nr. 2 matr. 1f V. Grøn./ fra Ledgården i V. Grønning

Nr. 4 matr. 2d Ø. Grøn./oprindelig lod af Skolejorden

Nr. 6 matr.13c Ø. Grøn.Boriskær (afbyggergård fra Grønriis)

**Ejere af Grønriis****Ejerrække: i fæstetiden**

Der henvises til de Historiske Oplysninger vedr. Grønriis i en af de indledende afsnit.

**Ejerrække i selvejertiden på Grønriis**

Astrup ejer op til 1809

Anders Jensen(Hauge) - beg. som fæster 1795

- frikøbte til selveje

Grønriis skøde 21/6 tingl. 3/7 1809(\*

htk. 5-4-3-0 7/20

incl. kirkeg. 0-3-3-1 11/36

købspris 2050 Rigsdaler

og tilkøbte

Ustrup skøde 21/6 tingl. 3/7 1809

htk.1. parcel 3-0-0-0 (\*

htk.2. parcel 1-0-0-0 (\*

i alt 4-0-0-0

incl kirkeg. 0-3-3-1 11/36

købspris 1200 Rigsdaler

NB. Rentekammeret har givet tilladelse

til de 2 gårde, som fremover skal

holdes adskilte.

\*) bemærk, der omtales 2 parceller i skødet

se evt Historiske data

søn:

Niels Andersen, skøde 21/12 1831 B. 9/ 877  
 2 stk.: Grønriis og Ustrup  
 Niels Andersen frastykker 13b  
 til søster Inger, g. m. Poul  
 Hansen 13b har egen fil skøde ca. 1841

enke:

Mariane Pedersdatter, (s skifteat. 14/1 1857 B.27/ 249  
 matr. 13 Boriskær frastykkes ca. 1875

søn:

Niels Nielsen (Riis) skøde 25/9, lyst 1/10 1875 B.32/ 093

enke:

Mariane Christensen  
 Sk.at. & boopgørelse 27/6 1890

ny mand:

Jeppe Chr. Nielsen, viel.att 27/6 1890

søn:

Christian Nielsen (n skøde 24/10, lyst 7/11 1913  
 Chr. Nielsen sælger 13e til  
 Jeppe Aakjær på Jenle skøde 2/11 1917

søn:

Marius Nielsen på matr. 6a & 13a  
 og andel i matr. 23(y skøde 15/10 1946

- - - - -

søn:

Kristian Nielsen køber Boriskær  
 af M. & Otto Nielsen Bragt  
 med matr.13c,6b,8c & 22b  
 skøde 7/9 1962 - 12/9 1962

tilkøb:

fra Lars Chr. Larsen  
 matr. 19e & 19f

skøde 11/7 1964

Kristian Nielsen sælger Bo-  
 riskær til Jens Tang med  
 matr. 13c,6b,22b & 19e

skøde 11/12 1968 & 2/11 1971

Christian, senior  
 m. C e. Kirkebog  
 Kristian, junior  
 m. K e. Kirkebog

- - - - -

I praksis betyder dette, at Kr. Nielsen  
 tager noget jord, bl.a. 8c med til Grøn-  
 riis og sælger restjord plus bygninger  
 til Jens Tang. Samtidig sker der nogle arealoverførsler  
 med matrikelsaneringer - lidt indviklet -  
 men matr. 13a udgår af matr.13/3 1968 og  
 inddrages under 6a.

- - - - -

søn - samme som ovennævnte:

Kristian Nielsen på matr 6a og  
 andel af matr. 24 - skøde 30/6 1970 - 24/8 1971  
 Christian N. har i forvejen matr. 8c(x  
 med fra Boriskjær

- - - - -

datter & svigersøn:

Tina Nielsen & Søren Østergård (tinglysn.)  
 på 6a og 8c

	matr.6	skøde 22/4	1999
tilkøbt	matr.7	skøde 4/3	2003

matr. oversigt fra tinglysning dec. 2007

13a er udgået og under 6a

6a, 6d, 6e, 6f, 6g, 6h & 8c

7ay, 7at, 7au, 7av & 7ax

6c synes at have eget skøde

- - - - -

### Bemærkninger

bemærk: matr. 6e, 6f, 6g & 6h findes v. Grøndalsbækken

bemærk: matr. 6a & 6d er markparceller - ses også på m. kort

bemærk. matr. 6c er en lille strimmel jord ses på kort, men  
 har tilsyneladende eget skøde

bemærk: matr. 7ay er markjorden fra matr. 7 (uden bygn.)

bemærk: matr. 7at, 7au, 7av & 7ax er lodder ved Grøndalsbækken(x

- - - - -

a) Anders Jensen tilkøbte Ustrup fra Astrup. Dette  
 forhold giver anledning til en del overvejelser. Herom mere  
 under gården Ustrup - egen fil.  
 Sagen bekræftes af, at Niels Andersens enke, Mariane Pedersdat-  
 ter ved skøde/skifte 17/1 1857 - B. 32 folio 249 overtager  
 Ustrup

- - - - -

s) Efter Realregister - må være skifteattest - har Niels  
 Andersens enke, Mariane Pedersdatter overtaget Grønriis incl.  
 Matr. 13a, Ustrup.

- - - - -

n) matr. 13e solgt til Jeppe Aakjær på Jenle benævnes ofte som  
 krattet, hvor Jeppe Aakjær og Nanna er begravne.

- - - - -

y) Jeg har aldrig fundet ud af, hvad andel af matr. 23 er !  
 Mon man kender sine små lodder v. Grøndalsbækken.

**Tilkøb**

Ustrup tilkøbt 1809 - egen fil - se det.  
 Tilkøbt noget jord fra Borriskjær omkr. 1969  
 Tilkøbt jorden fra matr. 7 i Ø. Grøn.(7at - 7ay )  
 Skøde 4/3 2003 - se evt. matr. 7

**Frastykninger**

Det skal bemærkes at matr. 13 og 6 blev købt sammen i 1800 tallet.

Matr. 6 blev efterhånden forbeholdt Grønriis  
 Matr. 13 blev efterhånden forbeholdt Borriskær -  
 men der sket frastykninger og "interne mageskifter"  
 - se også ejerrække.

Disse forhold med frastykninger er meget tekniske og medtages i slutningen af denne oversigt.

De medtages for både 6 og 13 's frastykninger

**Familieforhold**

Vi begynder lidt "uden for" Grønriis nemlig på gården, Filshauge også i Ø. Grøn., samt til Fuur for at se på afstamning for Anders Jensen Hauge/Riis, senere ejer af Grønriis.

- - - - -

starter på Fuur

Niels Møller, f. før 1622, d. e. 1643(\*

Møller på Fuur **ane 2048**

søn:

Jens Nielsen Møller, Fuur Mølle, f. før 1640, d. e. 1696, g.m.

Kirsten Jørgensdatter ej årstal (\* **ane 1024 & 1025**

Møller på Fuur

\*) kilde Jørgen V. Olsen, Thorum, Fuursamling

- - - - -

søn:

Jens Jensen Møller, f.ca.1640, d.e. 1675, g. m. **ane 512**

Mette Sørensdatter, f. ca. 1640, d. e. 1696 **ane 513**

fæstegårdmand i Debel på Fuur

- - - - -

søn:

kom/gift til Filshauge, Ø. Grønning

Jens Jensen Møller, Furbo, f. før 1699, d. c. 1735, blev gift m.

datteren, Maren Svendsdatter, der havde haft fæste på 1/2

Filshauge. Fæstebrev fra 1719(lovkrav)

giftermål og fæstetidspunkt nok tidligere. **Mine aner 256 & 257**

htk. 4-7-3-0. Hvad afdøde mand hed, oplyses ikke - måske Niels

børn: kender kun 1 - måske 2 - kan udmærket have været flere !

Niels Jensen Furbo, f. e. 1719 - videreførte

- - - - -

måske datter:

Dorthe Kirstine Jensdatter, f.c. 1728 måske gift m. senere  
fæster/ejer af Filshauge, Jens Christensen, f. 1735

- - - - -

søn:

Niels Jensen Furbo, f.før 1719 , d.?? ,g.? m. Else Marie N.N.  
fæstebrev på 1/2 Filshauge fra Astrup, v.Claus Reventlow, 6/11  
1735, htk. 4-7-3-0 **mine aner 128 & 129**

børn: vi mener at kende 3, men kun virkelige oplysninger om 1  
Jens Nielsen Hauge, der via Tustrup kom til at forsætte slægten.

#### **Omkring 1767(\***

Her sker der store ting på Filshauge-  
Astrup beslutter at opdele Filshauge i 8 dele,  
hvoraf de 7 dele tillages hver sin af de i Ø.  
Grønning værende gårde samt 2 dele til sen.  
matr. 7

Med andre ord gården Filshauge nedlægges  
men genopstår med samme navn på en af de  
andre gårde i Ø. Grøn. (1688 nr. 18)

\*) 1767 Astrup tildeler 8 portioner a 1-1-3-2-1/4 til 7 ejendomme  
i Ø. Grøn, nemlig matr. 3, matr.8, matr.10 & matr. 15  
Dertil 2. portioner til matr. 7 og 1 portion til Søren Foged  
Christensen matr. 17  
Endelig fik/ beholdt Jens Christensen Foged den 8. portion til  
den "nye Filshauge" (1688 nr. 18 )  
afstemt 15. okt. 2014

børn: (af Niels Jensen Fuurbo)

Christen Nielsen Hauge, f. efter 1736, d. ?? "bliver væk"

Søren Hauge(Nielsen), nævnt på Tustrup i 1772. "bliver væk"

Jens Nielsen Hove/Hauge er født på Filshauge ca. 1736, d.2/9 1772  
i Tustrup i Jebjerg sogn. **mine aner 64 & 65**

Han blev gift 25/5 1762 i Jebjerg m. Karen Andersdatter,  
dbt. Jebjerg 1/11 1734.

Parret bosat i Tustrup. Jeg har ikke  
kunnet identificere gården - måske  
hds. hjem !



Parret havde 4 børn:(F

**Niels Jensen, f. 1769**

**se matr. 5 Ø.Gr.**

g. til Thordal

faktisk stamfar til Thordalerne

**Anders Jensen, f.c, 1770**

**se matr. 6 Ø.Gr. (A**

g. til Grønriis

**min ane 32**

**Else Marie Jensdatter, f. 1763**

**se matr. 3 Ø.Gr.**

g. til Teglgården

min ane 79

**Johanne Jensdatter, f. 1771/!775**

**se matr. 11 V. Grøn.**

alder 1775 passer ikke, da hun

i følge skifte er barn af

Karens 1. ægteskab

skæbne ? - g. til

matr. 11 i V. Grøn. i så

fald f. 1771, jvf. i øvrigt senere

fam. kontakter til matr. 11 V. Grøn.

min ane 35

- - - - -

bemærk - de 4 børn synes alle opkaldte

- - - - -

Skiftet efter Jens Nielsen Hauge kendes fra slægtsbogen Thordal. Ifølge dette synes Jens Nielsen af have haft ophold hos bror Søren Hauge, men der er altid usikkerhed om tolkning/læsning af slige tekster - og det var nok omvendt.

Skiftet efter Else Marie på Teglgården findes - dateret 10/3 1803 - stort skifte

Brødrene Niels fra Thordal og Anders fra Grønriis var til stede ved skiftet.

- - - - -

Jens Nielsen Hagues enke Karen Andersdatter blev efterfølgende g. med Jens Mouritsen, f.c. 1745. Det har ikke været muligt, at finde dødsdatoer for Karen A & Jens M i Jebjerg kirkebog. Måske for Karen, men J. Mouritsen med ny kone fik aftægt hos stedsøn, Niels Jensen på Thordal

Vedr. Jens Nielsen Hove/Hauge.

enkelte har læst det som Hove

andre, bl.a. jeg og Høstgård-

fam. i Balling har uafhængig

af hinanden læst det som Hauge

hvilket er naturlig med tilknytningen

til Filshauge.

**Ft. Jebjerg 1787 Kip C0566 husst. 8 Tustrup**

Jens Mouritzen, 42, bonde og gårdbeboer, 1. ægsk., f.c.1845

Karen Andersdatter, 52, kone, 2. ægsk. (f.c. 1735)

Anders Jensen, 15, hds. søn (f.c. 1772)

Else Marie Jensdatter, 24, hds. datter (f.c. 1763)

Johanne Jensdatter, 12, hds. datter (f.c. 1775 (\*))

alder forkert - hds. far døde i 1772

Karen Andersdatter måske d. som Jens ??'s hustru

6/2 1799

Jens Mouritzen - ses ej død i Jebjerg mellem 1794 og 1801

men genfindes i et nyt ægteskab v. Ft. 1801 på en slags aftægt

hos stedsøn Niels Jensen i Thordal i Ø. Grøn.

Ft. Grønning 1801 finder vi Jens Mouritzen med en ny kone hos sin

stedsøn, Niels Jensen på Thordal. dødsdato før 1813

steddatter Johanne Jensdatter (søster til Niels Jensen Thordal

er følgelig blevet gift i Grønning - se matr. 11 V. Grøn.

-----  
**F)** Umiddelbart er det imponerende, hvor godt disse 4 børn er blevet gifte ind på store gårde - brødrene Niels og Anders må siges at have gjort det ganske godt.  
 Vi kan næsten med sikkerhed konstatere, at de har været målrettede og energiske samt sikkert ikke uden charme.

**A)** Der er lidt usikkerhed omkr. Anders Jensens fødselsår nævnt er 1770, 1771 el. 1772. Vi tilretter efter 1770, jvf. oplysninger om alder v. død og kirkebog om dåb i Jebjerg.

**Familieforhold - tilbage på Grønriis.**

Willads Christensen, f. ?, d.c. 1716, g.

kender ej konens navn

**ane 256 og 257**

kender kun 1 barn/ datter (har sikkert været flere, jvf. Peder Nielsens fæstebr.) videreførte

-----  
 dette barn Else Willadstter g. 2 gange

I Peder Nielsen fra Ilbjerg i Rybjerg sogn, f. ?, d. c. 1736

**ane 128 og 129**

kender 4 børn:

Niels Pedersen, tjente 1767 hos Jens Falster i Mariager  
 han videreførte

Kirsten Pedersdatter, g.m. Christen Pedersen, Nordsøby på Mors

Anne Pedersdatter, g. Ole Jensen i Otting

Mette Pedersdatter, ugift 1767 (værg Christen Jensen)

-----  
 Else Willadsdatter blev g. 2. g m.

II Niels Andersen fra Yttrup - f. i V.Grøn.

ej identificeret hans hjem !

børn I, fra 1. ægteskab: (hans. stedbørn)

jvf. skifte 9/7 1767 e. Else Willadsdatter, d. 24/4 1767

herfra kendes ovennævnte 4 børn

vidner: Peder Pors, Chr. Korsgård & Christen Jensen, Ø. Grøn

børn II fra andet ægteskab:

søn Anders Nielsen Riis, f.c. 1743, gift

til Grønninggård matr. 9 m. Anne Pedersdatter, d. 1776

-----

Niels Pedersen, f.c. 1727, d. 20/9 1794, g. omkr. 1770

Inger Eskildsdatter, f.c. 1735, d. efter 1787, men før 1801, **ane 64 & 65**

børn: kender kun 1 enebarn, Else Nielsdatter, der videreførte.

skifte 20/10 1794 efter Niels Pedersen

enken Inger Eskildsdatter væge Jens Pedersen,

selvejergm Ø. Grøn.

datter/enebarn Else Nielsdatter, f. 1773

væge Peder Nielsen, Ø. Grøn

& Anders Nielsen Riis

vurdm. Jens Christensen Foged og Niels Clemmensen/ Chri-

stensen, Ustrupgård

-----

datter

Else Nielsdatter, f.c. 1773, d. 20/3 1850, 70, g. c. 1799 - min **ane 33**

Anders Jensen fra Jebjerg, f.c. 1770, d. 22/2 1849, 79 år min **ane 32**

også kendt Anders Jensen Hauge/Anders Hauge/Anders Jensen Riis

fader Jens Nielsen "Hauge" 1736-72, Jebjerg

se ovenstående & Thordalslægten - og - Filshauge matr. 11 Ø. Gr.

børn: 7 stk. bemærk "hul" 1804-1808 - mangler Kirkebog !

der har nok været 1 ottende barn, Inger, f.i denne periode,  
død før 1813

bemærk 4 passer med opkald !

1. Niels Andersen, dbt. 24/9 1800, konf. 1816, d. 3/3 1856, g. 2/8  
1834 - videreførte Grønriis

2. Karen Andersdatter, f. 21/9 1802, konf. 1819, d. 3/4 1884 på Grønriis  
næppe gift - ophold hos søster Inger, benævnt Aftægtskone  
FT. 1870

3. Jens Andersen, f.c. 1803, konf. 1821 - f. dato ses ej v. konf.  
ses ej Ft. 1834

ej fundet dødsdato før 1834

kan være gift ud af sognet før 1834 - måske

jeg har søgt i de 4 Salling Herreder -

mange Jens Andersen - ingen født i Grønning sogn

nærmeste en Jens Andersen boende på matr. 9 i Ll.

Thorum - alderen passer - børns opkald er nogen-

lunde passende - blot er han født i Thise

Han findes også i Thise v. konfirmation og med derværende far som forlover ved bryllup.  
Hans data og familie ser sådan ud:

Ja - vi har et emne Jens Andersen, 31 år, Ll. Thorum g. 23/5 1833 med Maren Mehlsdatter, 30 år Ll. Thorum Parret findes v. Ft. 1834, 1840 & 1845, hvor hans fødested oplyses Thise.

Det "anes", at han er gift ind i gården.

Maren dør allerede 10/4 1834 i barselseng. Jens gift 2. g. allerede d. 30/5 1834 med søsteren, Johanne Mehlsdatter, f. 1814. Ej børn i 1. ægteskab, men i det andet:

Maren, f.1835	opkald	afdøde kone
Mehlsen, f. 1835	"	morfar
Jørgen, f. 1838		
Anders Chr., f. 1840	"	farfar
Karen Marie, f. 1842		
Dorthe Marie, f. 1844	"	sandsynligvis mormor
Dorthea, f. 7/5 1848		
Jens Jensen, f. 29/8 1849		
Trine Jensen, f. 2/11 1850		- nok død
Trine Jensen, f. 13/10 1852		
Jens C hr. Jensen, f. 24/3 1855		
Gården, vi arbejder med, er sandsynligvis		
Kærgård, matr. 9 i Ll. Thorum		

#### **Set i Thise Kirkebog**

Konfirmandliste her har en Jens Andersen, konf. 1820 og er da 16 år - fødselsår ses ikke, men må så være 1804 - det kan altså godt være ham.

Det blev altså en "svipser". Fysisk har Jens eksisteret, men med faders status kan han godt være indgået i et passende ægteskab uden for Salling. !

4. Else Marie Andersdatter, f. 2/8 1808, d. 10/3 1846, g. 14/11 1834  
opkaldt efter afdød faster  
murermester Anders Christensen, f. 1804 i Hvidbjerg  
ses m. fam. V. Grøn. Ft 1845 - boede matr. 12 V. Grøn.  
matr. 12 har egen fil  
Linien er vist uddød ! - kun døtre !
5. Ane Kirstine Andersdatter, f.c. 1810, d. 22/7 1886 på Grønriis  
ses hos søster, Inger på 13b, Ft. 1880 - som ugift  
væverske
6. Maren Andersdatter, f.c. 1813, g. 16/10 1846 Thomas Andersen  
Balling - herfra stammer "Høstgårdene". En stor familie - særlig udbredt i Vestsalling. Kendt også fordi man også på spindesiden tog Høstgård med som mellemnavn. Faktisk på samme måde som Thordalerne fra Thordal i Ø. Grønning.
7. Inger Andersdatter, f. 20/1 1815, d. g. 4/11 1841 m. Poul Hansen  
f.c. 1809 på Lundø. Fik fra Grønriis landbruget matr. 13b og var samtidig forpagter skolelandbrug - se matr. 2  
En datter blev gift Bådsgård i V. Grønning og linien eksisterer endnu.

- - - - -

søn: skøde 21/12 1831

Niels Andersen (Riis), f.1800, d.3/3 1857, g.2/8 1834 m. min **ane 16**Mariane Pedersdatter, f.8/8 1809, d. 14/2 1888 min **ane 17**

(er fætter-kusine )

hds.forældre: Peder Nielsen & Johanne Jensdatter,  
V. Grønning - matr.11

børn: kender 10

Anders Nielsen, f.12/5 1835, d. ug. 29/4 1889 på Grønriis

Niels Peder Nielsen, f.22/12 1836, d. 30/1 1837

Else Margrethe Nielsdatter, f.13/1 1838, d. 7/7 1917, 76 år Sæby  
g. 23/9 1870, gmd. Peder Poulsen, Norup i Vile, f. 16/2 1839  
d. 1/2 1909 i Sæby - 3 døtre, hvis evt. efterslægt er  
forsvunden.

Johan Chr. Nielsen, f.8/9 1839, d. 17/10 1839

Johanne Marie Nielsdatter, f. 19/2 1841, ug.,  
bliver væk efter Ft. 1850, kom igen 1870  
ses ej gift i Grøn. periode 1870-1900  
ses ej i herredet Ft. 1880  
ses ej død periode 1891-1910  
hvad blev der af hende ?  
synes ikke at opholde sig på GrønriisPetrine (trine) Nielsdatter, f.23/5 1842, d. g. 29/9 1871  
møller Laust Christensen, Lyby Mølle - se matr. 16 V. Grøn.  
5.børn - så efterslægt findes.Kirsten Marie Nielsdatter, f. 24/5 1844, d. 27/7 1883, g. 2/4 1875  
gmd. Christen Christensen/Korsgård, f.30/3 1847 - 5 børn  
C.C.K. var søn fra Korsgård og parret overtog Boriskær  
- se Matr. 13cC.C.K. var bror til Mariane g. m. Niels Nielsen Riis på Grønriis  
Der var altså tale om dobbelt svogerskab med omvendt fortegn.Desværre døde både Niels Nielsen Riis og  
søsteren Kirsten Marie efter få års ægteskab  
Begge enker blev som bekendt gift igen -  
se henholdsvis Grønriis og Boriskjær

Jens Nielsen, f. 1845, d. 16/3 1846, ¼ år

Else Marie Nielsdatter, f. 25/4 1847, d. ug. 4/2 1892 på Grønriis

Niels Nielsen (Riis), f. 3/5 1850, d. 10/8 1878.  
Videreførte Grønriis

- - - - -

søn: skøde 1/10 1875 **mine aner 8 & 9**

Niels Nielsen (Riis), f. 3/5 1850, d. 10/8 1878, g. 23/5 1876

Mariane Christensen (Korsgård), f. 24/7 1854, d. 30/8 1910

børn: kun 2 drenge:

a) Niels Nielsen (Riis), f. 15/2 1877, d. 3/10 1930, g. i 1903

Marie Henriksen fra Brokholm, f. 1/7 1875, d. 15/12 1954.

parret overtog matr. 7 i Ø. Grøn. se denne - egen fil

havde 5 børn, hvoraf

Niels Riis (jun.) videreførte, f. 1909, d. 1996, g.m.

Sigrid fra Grønning Søndergård. Havde 2 døtre:

a) Ellen Marie, g. Christensen, (Pedersborg Vin) Hindborgvej 56  
Skive, tlf. 97 531079

b) Inger Pouline, f. ? se mere matr. 7. Ø. Grønning

b) Kristen Nielsen (Riis), f. 2/4 1878, g. 1/8 1901 Karen Nielsen  
fra Højgård i Rærup, Grinderslev sogn**mine aner 4 & 5**

havde 10 børn - overtog Over Møjbæk - matr. 1a

havde 10 børn, bl.a. Niels Riis gift m. Julie Møller

mine forældre -

**mine aner 2 & 3**

se videre under Riis'ernes Saga

- - - - -

ny mand:

Mariane Christensen (Korsgård) blev g. 2. g. 15/12 1882

Jeppe Chr. Nielsen, f. 10/6 1860, d. 12/5 1917, (cancer)

forældre: Niels Chr. Christensen &amp; Karen Christensen,

Rølling/ Breum

børn: 4 stk.

1. Nielsine Marie Nielsen, f. 15/9 1883, d. 26/11 1887, 4 år

2. Christian Nielsen, f. 16/9 1885, d. 1875 - g. 30/4 1909

Mariane Nielsen, f. 10/2 1886 i Ø. Grønning, d. 17/2 1947

hun fra Kisumminde matr. 10

parret videreførte Grønriis - 2 børn

3. (Niel) Sine, f. 22/8 1890, d. 24/11 1935, bg. i Grøn.

g. 2 gange a) 20/5 1915 &amp; b) 22/3 1931

a) fætter, Peder Korsgård, fra Borriskær, f. 14/8 1888

d. 2/6 1927.

parret drev Breum Købmandsgård - ej børn

b) Poul Jensen, ej børn (flyttede som 2.g. enkem til Bjerregrav)

Poul Jensen var enkem. efter Maren Thorgård, d. 5/5 1923

vist i Skive. Han var søn af boelsm. Mads Jensen og Inger

Poulsen i Hjerck. Han og Nielsine g. Thise Kirke 22/3 1931

drev Breum Købmandsgård til Nielsine døde.

Herefter flyttede han til Bjerregrav.

4. Anna, f.21/2 1893, g. 27/3 1912 Niels Østergård (Jensen)  
Teglgården, matr 3 - se denne  
som de senere overtog, men måtte afstå. Han senere en  
skattet ejendomsmægler boende i Jebjerg - 2 børn, Ingrid  
og Anders - se evt. mere under Teglgården - jeg kender  
ikke efterslægten.

- - - - -

søn:

- Christian Nielsen, senior, f. 16/9 1885, dbt. 11/10 1885,  
konf. 22/4 1900, g. 30/4 1909 (23 år)  
Mariane Nielsen fra matr. 10 Ø. Gr. (Kisumminde), f. 10/2 1886, dbt.  
12/3 1886, konf. 22/4 1900, d. 17/2 1947  
boede først på Yttrup Vestergård - overtog sen. Grønriis  
staves Chr. efter kirkebog

børn:

- Marius Nielsen, f.7/2 1912, d.25/9 1988, videreførte  
Anna Nielsen f. 18/5 1918, g. Harald Christensen, Højgård, Ll.  
Thorum, f. 18/2 1915 - 2 døtre Mariane & Magdalene

- - - - -

søn:

- Marius Nielsen, f.7/2 1912, d.25/9 1988, g.23/3 1937  
Dagmar Knudsen fra Quistgård, Thorum, f.5/1 1915, d.16/2 1986 el 1996  
hds. forældre: Sine & Knud Knudsen, Quistgård  
M. N. boede først på Højgård i Rærup

børn: 3 stk.

1. Christian Nielsen (jun.), f.24/7 1938, videreførte,
2. Karen Marie, f.11/11 1942, g. ?
3. Marianne, f. 20/11 1947, g. ?

- - - - -

søn:

- Kristian Nielsen (junior), f. 24/7 1938, g. 7/12 1962 med  
Vera Revsgaard Pedersen, f.19/6 1940 i Balling.

Hds. forældre: Markus Revsgaard Pedersen & Jette Kirstine  
Pedersen - boede på gården, Quust.

Kristian stavet med K efter kirkebog

børn: 4 stk.

1. Jette, f. 17/10 1963
2. Tina, f. 23/8 1965 - videreførte
3. Birgitte, f. 27/3 1967
4. Mette, f. 11/11 1970

- - - - -

datter:

- Tina Nielsen, f.23/8 1965 i Grønning, g. 5/9 1998  
Søren Østergaard, f. 19/8 1968 i Møborg

børn: 3 drenge

1. Jeppe Østergaard, f. 9/4 1998
2. & 3. Erik & Anders Østergaard, f. 20/8 1999 (tvill.)

- o - o - o - o - o - o -

**Andre med navnet Riis i ældre tid.**

Vi er stødt på 2 nemlig:

1. Den uddøde Riis linie - se fil 1688
2. Anders Pederen Riis, f. 1743 blev gift til matr. 9 i V. Grøn. & søn Jens Pedersen Riis gift til Intrup  
Deres levned er nærmere beskrevet under matr. 9a V. Grøn. &

Som dybest brønd gi'r altid klare vand,  
og lifligst drik fra dunkle væld udrinder,  
så styrkes slægtens marv hos barn og mand  
ved folkets arv af dybe, stærke minder.  
Din egen dag er kort, men slægtens lang;  
læg øret ydmygt til dens rod fornedes:  
årtusind toner op i gråd og sang,  
mens toppen suser i mod evigheden !

Vi søger slægtens spor i stort og småt,  
i flinteøksen efter harvens tænder,  
i mosefundets smykke, plumpt og råt,  
i kirkens kvadre, lagt af brede hænder.  
Hver skimlet skrift, hver skjoldet alterbog  
har gemt et gran af slægtens ve og våde:  
nu skal de røbe mig, hvad vej jeg drog,  
og løfte mig en flig af livets gåde.

Jeppe Aakjær 1916



**Spec. om tilkøb og frastykning til Grønriis og Boriskær****Tilkøb**

Ustrup tilkøbt ca.1807 - egen fil - se det.  
 Tilkøbt noget jord fra Borriskjær omkr. 1969  
 Tilkøbt jorden fra matr. 7 i Ø. Grøn.(7at - 7ay )  
 Skøde 4/3 2003 - se evt. matr. 7

**Frastykninger**

Det skal bemærkes at matr. 13 og 6 blev købt sammen i 1809.  
 Matr. 6 blev efterhånden forbeholdt Grønriis  
 Matr. 13 blev efterhånden forbeholdt Borriskær -  
 men der sket frastykninger og "interne mageskifter"  
 Her medtages både 6 og 13 's frastykninger  
 Disse forhold er meget tekniske og medtages derfor i slutningen af denne oversigt.

**Vedr. 6a - Tingbog Henvisningsbladet til ca. år 2000 - matr. kort 2008 - skøde 2003 - digital tingbog ca. 2000**

Skematisk oversigt:

Matr. nr.	henvisn. se under	art/belig- genhed	matr. kort 2008	skøde 2008
6a hovednr.			6a	6a
6b	se under 4a	markstykke	6b	ej (*)
6c		markstrimmel	6c	ej
nedennævnte ej på henvisningsblad				
ej		markstykke	6d	6d
ej		Grøndalen	6e	6e
ej		Grøndalen	6f	6f
ej		Grøndalen	6g	6g
ej		Grøndalen	6h	6h

**Bemærkninger hertil**

6a er hovednummer

\*)6b frastykkes til Boriskær - skøde 25/9 1875  
 ved sen. mageskifte kommen til 4a  
 ses på skøde hos matr. 4a Bjørnsholm

6c ses under henvisningsblad - kender ej historien  
 smal strimmel langs sogneskel - har det noget med salg  
 fra matr.13 på 13d til Jenle i 1917 at gøre ?  
 Areal 568 kvm. 6c officielt frastykket fra 6a 13/3 1968  
 men "følger" Grønriis. Har eget blad i Tingbog

6d markstykke - ses på matr. kort 2008 - ses skøde

6e-6f-6g-6h er parceller i Grøndalen - tilhører Grønriis, jf. skøde og matr. kort

Bemærk: alle selvstændige parceller har fået matr. numre, jf. matrikelstyrelsen nye praksis.

Bemærk matr. 6 er nu helt "renset" for nr. 13 matrikler i 2008

- - - - -

*Vedr. 13 - Tingbog Henvisningsbladet til ca. år 2000 - matr. kort 2007 - skøde 2003 - digital tingbog ca. 2000*

Skematisk oversigt: Boriskjær

Matr. nr. henvisn. se under matr. kort 2007 skøde 2003

Matr. 13a udgået af matr. 13/3 1968 inddraget under 6a Grønriis

Matr. 13b selvstændig - ses matr. kort 2008 - 6082 kvm

beboelse - oprettet ca 1841 direkte fra Grønriis

adresse: Grønning Kirkevej 3 egen fil

Matr. 13c selvs. Boriskær ses matr. kort - egen fil

Matr. 13d udgået 2/12 1982 - inddraget under 13c

Matr. 13e selvstændig - fredskov - nok Jenle - ses kort

Matr. 13f se matr.1s Nørgård, Grinderslev sogn ses kort

- - - - -

efter år 2000

matr. 13g ses på skøde hos Boriskær

matr. 13h ses på kort 2008 - kender ej ejer

### **Bemærkninger hertil m. lidt mere historie**

Efter 1815/44 var matr. 13 lig med gården, Grønriis

Ejeren af matr. 13, Anders Jensen, var også ejer af matr. 6, som var gården Ustrup.

Ved i 1815 at give de 2 gårde, hver deres matr. nr. dokumenterede man, at der faktisk var tale om 2 gårde - helt analogt med matr. 1 og 2 i V. Grønning.

Så kan vi se lidt på frastykningerne - vi går ud fra den gamle regel, at b er frastykket før c, samt at vi ikke forbavses over at f.x. 13d godt kan være frastykket fra 13b.

13a Ø. Grøn. tilhørte Grønriis, men ugået af matr. - inddraget underf 6a

13b Ø. Grøn. Grønning Kirkevej 3, 6082 kvm - beboelse  
oprettet ca. 1841 direkte fra Grønriis - 13b har egen fil

13c hovedparcel Borriskær oprettet 1875 egen fil

13d udgået af matr, inddraget under 13c

13e ses på matr. kort 2008 - fredskov - solgt til Jeppe Aakjær  
på Jenle skøde 11/11 1917 sælger Kr. Nielsen, Grønriis  
Kaldes nu ofte: Krattet på Jenle med Jeppe Aakjærs gravsted

13f ses på matr. kort 2008 - ejer - måske Mads Kirk, Jenlevej  
skulle være sammen m. 1s Nørgård, Grinderslev

13g ses ej matr. kort 2008 - men er nævnt på skøde til Borriskær

matr. 13f har nok først været en "ejertur" over  
matr. 13b før salg til Mads Kirk, Jenlevej

- o - o - o - o - o - o - o -

Lad mig kun flagre hen som blad i høst,  
når du, mit land, min stamme, frit må leve,  
og skønne sange på den danske røst  
må frie, stærke sjæle gennembæve.  
Da står en ny tids bonde på sin toft  
og skuer ud mod andre lærkesange,  
mens himlen maler blåt sit sommerloft,  
og rugen gulnes tæt om vig og vange  
Jeppe Aakjær 1916

**Folketællinger vedr. Grønriis****Folketælling 1787 B 8213, husst nr.1, lb.nr. 1**

Niels Pedersen, 60, husbond og bonde  
Inger Eskildsdatter, 52, kone, beg. 1.æg.sk.  
Else Nielsdatter, 12 år, datter  
Niels Andersen, 13, tj.dreng  
Anders Hansen, 22 tj. karl  
Kirsten Chrestensdatter, 10, tj. folk

**Folketælling 1801 lb.nr. 105/husstand 131191**

Anders Jensen, 33 husb.                   dvs. f. c. 1768 (i Jebjerg) ane  
  d. 22/2 1849  
Else Nielsdatter, kone, 27                   dvs. f.c. 1774, d. 20/3 1850   ane  
                                  beg.1.æg.sk                   gift ca. 1799  
  (gamle Ft. ikke altid helt sikre !)  
Niels Andersen, 1, søn  
    Søren Thomsen, 15, tj.folk  
    Ane Chrestensdatter, 20, tj.folk

**Ft. 1834 Kip C 2282 husst nr. 1**

Niels Andersen, 34, gdm. ug  
Anders Jensen, aftægtsm.65 (mandens far)  
Else Nielsdatter, 61, hans kone  
    Else Marie Andersdatter, 26, ug, deres datter  
    Ane Kirstine Andersdatter, 24, ug, deres datter  
Maren Andersdatter, 21, ug, deres datter  
Inger Andersdatter, 19, ug, deres datter  
Christen Jensen, 26, ug, tj.folk  
Jens Jensen, 37, ug tj.folk  
David Pedersen, 17, tj. folk  
Ole Andersen, 11, tj.dreng  
Maren Sørensdatter, 55, enke, almisselem

Vi har her v. FT. 1834 et mellemstil med en mand, der hedder Jens Pedersen og ved "tællingsrækkefølge" bor "nær" Grønriis. Senere mener jeg, han har boet i bygningsrester på Ustrup.

se mere herom under Ustrup!

Når det også har haft interesse, skyldes det, at vi har en anden Jens Pedersen, som ind imellem nævnes som Jens Pedersen Riis.

De 2 Jens Pedersen synes født samme år nemlig 1799, hvilket i sig selv er et problem.

Hvordan og hvorledes med navnet "Riis". - jo  
Den anden Jens Pedersen (sommertider med tilnavn  
Riis) synes derimod født på matr. 9a V. Grønning  
og gift til gård i Intrup/ Lyby.

se mere herom under matr. 9a V. Grøn!

**FT. 1840 Kip C 2960 lb.nr. 11**

Niels Andersen, 40, g. gmd.

Mariane Pedersdatter, 31, kone

Anders Nielsen, 5, barn

Else Margrethe Nielsdatter, 2, barn

Anders Jensen, 71 husfaders forældre

Else Nielsdatter, 66 do. do.

Berthel Henriksen, 22, tj.folk f.i.s. = født i sognet

Jens Henriksen, 16, tj.dreng

Peder Jensen, 18, tj.folk

**FT. 1845 Kip B 7534, husst. nr. 25, lb.nr. 128**

Niels Andersen, 45, g. gmd., f.i s.

Mariane Pedersdatter, 35, kone (fra gård i V. Grønning), f.i s.

Anders Nielsen, 10, deres barn, f.i s.

Else (Margrethe) Nielsdatter, 8, deres barn, f.i s., g. til Vile

Johanne Nielsdatter, 4, deres barn, f.i s.

Trine Nielsdatter, 3, deres barn, f.i s. (g. til Lyby Mølle)

Kirsten Marie Nielsdatter, 1, deres barn, f.i s. (g. til Boriskær)

Anders Jensen, 76, aftægtsm., f. Jebjerg

Else Nielsdatter, 72, aftægtskone, f.i s.

Ane Kirstine Andersdatter, 34, ug., væver, husfaders søster, f.i s.

Maren Andersdatter, 31, ug., skrædder, husfaders søster, f.i s.

Peder Jensen, 24, ug., tj.folk, f.i s.

Peder Jensen, 27, ug., tj.folk, f.i s.

Søren Jensen, 17, ug., tj.folk, f. Jebjerg

Christiane Andersdatter, 27, ug., tj.folk, f. Selde s.

**FT. 1850 internet husst. 28 inde i Vester Grønning**

Niels Andersen, 50, gmd.

Mariane Pedersdatter, 41

Børn: Anders 15, Else Margrethe 12 Johanne 9

Trine 8 Kirsten Marie 6 Else Marie 3

Else Nielsdatter, 76, aftægt - mandens mor

Karen Andersdatter, 42 mandens søster

Ane Kirstine Andersdatter 38 do. Do.

Eskild Hansen, 33, f. Nautrup, tj. folk

Niels Peder Andersen, 28, f. Thise, tj. folk

**FT. 1860 internet husst. ?? Grønriis**

Mariane Pedersdatter, 51, gmd., enke  
 Anders Nielsen, 26, ug., søn  
 Else Margrethe Nielsdatter, 23, datter  
 Kirsten Marie Nielsdatter, 16, datter  
 Else Marie Nielsdatter, 13  
 Niels Nielsen, 10, søn - videreførte  
 Karen Andersdatter, 58 ?? svigerinde  
 Ane Kirstine Andersdatter, 50 do  
 Chresten Jensen, 39, f. Nautrup, tj.folk  
 Jens Nielsen, 26, f.i s. tj folk  
 Jacob Poulsen, 18, f. Ørslevkloster, tj.folk  
 Hans Sørensen, 24, f. Nautrup, tj.folk (bror Jeppe g. til matr. 16)

**FT. 1870 internet husst. ?? Grønriis**

Mariane Pedersdatter, 60, gmd. kone  
 Anders Nielsen, 34, søn  
 Else Margrethe Nielsen, 32, datter  
 Johanne Marie Nielsen, 28, datter  
 Petrine Nielsen, 27, datter  
 Kirsten Marie Nielsen, 25, datter  
 Karen Andersdatter, 67, svigerinde  
 Ane Kirstine Andersdatter, 59, svigerinde  
 Ane Marie Andersen, 15, f. Rybjerg, skrædder (elev ?)  
 Christen Christensen, 22 tj. folk  
 Engel Poulsen, 19, nevø - se matr. 13b do.  
 Anders Pedersen, 15 do.  
 sidste 2 er Poul Hansen og Inger Andersdatters børn

**Ft. 1880 Kip**

Mariane Christensen, 25, gmd.kone, enke  
 Niels Nielsen, 2, søn  
 Kresten Nielsen, 1, søn  
 Mariane Pedersdatter, 70 konens svigermor  
 Anders Nielsen, 44, ug., konene svoger  
 Else Marie Nielsen, 42, ug., konens svigerinde  
 Karen Andersen, 77, afdøde mands faster  
 afdøde Niels Andersens søster  
 Christen Nielsen, 38, f. Roslev, tj.folk  
 Jeppe Christiansen, 19, f. Grinderslev, tj. folk  
 Peder Jacobsen, 17, f. Oddense, tj. Folk  
 Marie Kirstine Andersen, 16, f. Estvad, tj. folk

**Ft. 1890 matr. 6a Ø. Gr., husst 3 - internet**

Jeppe Chr. Nielsen, 29, gmd.f. Grinderslev  
Mariane Christensen, 35, kone, f.i s.  
Niels Nielsen Riis, 12, hendes søn, f.i s.  
Kresten Nielsen Riis, 11, hendes søn, f.i s.  
Christian Nielsen, 4, deres søn, f.i s.  
Else Marie Nielsen, 42, konens svigerinde, f.i s. - 2 tj.folk

fis = født i sognet

**Ft. 1901 matr. 6a Ø. Gr., - internet**

Jeppe Chr. Nielsen, f.10/6 1860  
Mariane Nielsen, f.27/7 el. 24/4 1854  
Niels Riis, f. 15/2 1877  
Kristen Riis, f. 2/4 1878  
Nielsine Nielsen, f. 22/8 1890  
Anna Nielsen, f. 21/2 1893  
Ane Johansen, f. 19/4 1852 i Nykøbing  
der oplyses om et dødt barn - hvis ?

**Ft. 1906 matr. 6a Ø. Gr., husst 7 - internet**

Jeppe Nielsen, f. 10/6 1860, gmd  
Mariane Nielsen, f. 24/4 1854  
Nielsine Nielsen, f. 22/8 1890, datter  
Anna Nielsen, f.21/2 1893, datter  
3.tj.folk

**Ft. 1911 matr. 6a Ø. Gr., - internet**

Jeppe Nielsen, f. 10/6 1860 i Grinderslev  
Nielsine Nielsen, f. 22/8 1890, fis  
Anna Nielsen, f. 21/2 1893, fis  
Gravers Nielsen, 9/12 1890, tj.folk, fis  
Andreas Henriksen, f. 22/8 1893 i Ejsing  
Ove Kristensen, f. 30/12 1895 i Esbjerg

**Ft. 1916 matr. 6a Ø. Gr., husst ? - internet**

Christian Nielsen, f.16/9 1885  
Mariane Nielsen, f. 11/2 1886 (passer ikke efter gravsten, hvor født 1890  
Marius Nielsen, f. 7/2 1912, søn  
Jens P. Jensen, f. 2/9 1888, tj. Folk  
Mads Christensen, f. 13/8 1886, tj. folk  
Nielsine Larsen, f. 5/11 1895, tj. folk

**Ft. 1921 matr. 6a Ø. Gr., husst ? - internet**

Christian Nielsen, f. 16/9 1885  
Mariane Nielsen, f. 11/2 1886  
Marius Nielsen, f. 7/2 1912 i Yttrup  
Anna Nielsen, f. 8/5 1918, Grøn.  
Niels P. Jensen, f. 20/9 1895 i Mogenstrup  
Ejnar Møller, f. 24/5 1905, Århus amt  
Anna Nielsen, f. 5/12 1900 i ??

**Ft. 1925 matr. 6a Ø. Gr., husst ? - internet**

Christian Nielsen, f. 16/9 1885  
Mariane Nielsen, f. 11/2 1886  
Marius Nielsen, f. 7/2 1912 i Yttrup  
Anna Nielsen, f. 18/5 1918, Grøn.  
Julius Nielsen, f. 6/8 1899 i Grøn., tj. folk  
Jens Kr. Kristensen, f. 25/7 1904 i Grøn. do.  
Richardt Madsen, f. 7/9 1900 i Grøn. do.  
Olga Kirstine Kristensen Bak, f. 1/9 1903 i Thorum. tj. pige

**Ft. 1930 matr. 6a Ø. Gr., opslag 25 - internet**

Christian Nielsen, f. 16/9 1885  
Mariane Nielsen, f. 11/2 1886  
Marius Nielsen, f. 7/2 1912 i Yttrup  
Anna Nielsen, f. 18/5 1918, Grøn.  
Olga Kirstine Kristensen Bak, f. 1/9 1903 i Thorum. tj. pige  
Harry Jensen, f. 10/7 1912, Lyby, tj. folk  
Aage Lauritsen, f. 12/3 1915 Stouby



## **Min farfars fortællinger fra Grønriis - suppleret med mine erindringer**

Min farfar, Kristen Riis. f. 3/4 1878 i Grønriis var sådan set en god fortæller. I dag kan jeg ærgre mig over, at jeg ikke fik mere fortalt.

Han har også fortalt om livet i sit hjem i sine unge år.

Jeg skal her prøve at sammenfatte nogle forhold i enkelte punkter.

### **Forhold til stedfar og halvsøskende.**

Min farfar nåede aldrig at kende sin biologiske far, Niels Nielsen Riis, der døde 10/8 1878.

Jeg har aldrig hørt ham sige noget negativt om stedfaderen, Jeppe Chr. Nielsen. Hans helbror, Niels, og hans 3 halvsøskende, Christian, Nielsine kaldet Sine og Anna blev i familien betragtet som jævnbyrdige. Jeg har en fornemmelse af, at stedfaderen var meget påpasselig med, at der ikke blev gjort forskel. I barndommen blev alle pålagt arbejdspligter, som var almindelige for bønderbørn på den tid.

De gik alle fem i Grønning Skole hos den vist nok meget strikse lærer og kirkesanger, Andreas Bjørndal. Min farfar fik i hvert fald lært både at læse, regne og skrive meget læselig og med den rette bogstavering, hvilket blev et stort plus for ham i hans kommende mange offentlige hverv. Han havde - også livet igennem - et nært forhold til sin helbror, Niels, som nok ikke var nær så bogligt anlagt.

De 2 halvsøstre viste allerede i skoletiden stor forretningstalent, som de hver på sin måde gjorde brug af senere i livet. Min far omtalte og tiltalte altid sin fars hel- og halvsøskende med farbror og faster, f.x. faster Sine og farbror Christian. Christians kone blev måske lidt naturstridigt kaldt faster Mariane.

### **Forhold til moderen, Mariane Christensen Korsgård.**

Jeg har fået det indtryk, at Mariane kunne være både striks og bestemt. Men som min farfar fortalte:

Hun havde det nu heller ikke altid haft det lige let. Hun blev enke på en stor gård i meget ung - 24 år - alder med 2 små drenge på 1 og 1/2 år.

Hun havde sin svigermor på aftægt. En svoger som var god til at arbejde, men nok ikke videre kløgtig. Dertil flere ugifte svigerinder, som ganske vist drev vævestue i gårdens vesterhus. Dertil sin afdøde mands faster også på en slags aftægt.

De har sikkert alle været velmenende overfor den unge enke - men alligevel !

Min farfar mente, at alle disse havde accepteret, at hun efter passende enkestand giftede sig igen. Det har nu nok heller ikke været nemt at blive ny mand på gården!

Min kommentar i dag er da også, at var Mariane ikke striks og bestemt i forvejen, så var hun faktisk nødt til at blive det i dette menageri.

Mariane døde af kræft i 1910 og var syg og opholdt sig hjemme i lang tid. Datteren, Nielsine havde helt overtaget husførelsen, fortæller min ældste faster, Marie, f. 1902. Marie, der som sine søskende, havde en god sangstemme, opholdt sig meget på Grønriis i farmoderens sidste levetid, hvor hun - som hun fortæller - skulle synge for den syge bedstemor.

### **Ildebranden i 1895**

Mærkelig nok - min farfar har omtalt det, men ikke meget. Jeg har forståelsen af, at der var et voldsomt uvejr med lynnedslag /ildebrand, der lagde hele gården i aske. Det må ellers have været en voldsom omgang for hele familien - også arbejdet med flytning og genopførelse.

### **Hvad blev der så af min farfars søskende ?**

Jeg har fornemmelsen af, at de og senere ægtefæller med børn ofte kom på besøg hos deres bror og hans gæstfrie kone, Karen, på Over Møjbæk i Thorum. Det forsatte de faktisk med også, da min far overtog gården - i hvert fald de som levede så længe. Så derfra også mit bekendtskab med dem.

Farbror Niels døde allerede i 1930, men hans enke, Marie, som blev kaldt "faster Marik" var fast inventar, når mine bedsteforældre holdt familiekomsammen omkring min farmors fødseldag den 3. marts. Det startede normalt med eftermiddagskaffe for de langvejsfrakommende. Jeg - født 1932 - var i den heldige situation, at jeg ofte var med mine forældre ved sådanne lejligheder. Jeg var hjemmefra instrueret om at være stille, ikke råbe op eller løbe ud og blive snavset. (\* Hvad gør man så ? Jeg fandt en krog oppe i min farmors fine stue bag en af de røde plysesmøbler, hvorfra jeg så kunne iagttage konerne og høre på deres megen snak. Her var foruden faster Marik, farbror Christians kone Mariane fra Grønriis, Jens Christensens kone, Kirsten Marie, fra gården, Bjørnsholm i Grønning (ungdomsvenner af mine bedsteforældre) samt Malene Christensen, gift med Laust Christensen i Lille Thorum (hun var barnefødt i Ø. Grønning og dermed nok ungdomsveninde med de øvrige. Min farmor gik lidt fra og til og snakkede med - hun skulle jo også holde lidt øje med køkkenet. Min mor - ja - jeg ved ikke, om der har været en slags indforståelse med min farmor, men

hun ryddede da af kaffebordet og dækkede bord til aftensmad, som blev fortæret både i spisestuen og i folkestuen, så der har nok været 30-35 ialt.

Der kom nemlig flere familiemedlemmer, naboer og andet godtfolk til aftensmaden. "Onklerne" - jo, de gik på staldvandring sammen med min far og bedstefar. Studene og evt. nye heste skulle vises. Samtidig - hvis jeg kender mandemiljøet rigtig - blev landbrugspriser og de politiske forhold diskuteret .

De ovennævnte gæster med flere kom kørende i hestevogn - så det var nødvendig at være godt klædt på. Jeg erindrer derfor gæsteværelset - farmor havde nok ild i kakkelovnen - som et eldorado af kåber, huer, halstørklæder og vanter samt tæpper m. m., hvormed alle gæster skulle klædes på før hjemkørsel. Nogle vil nok tænke - var du ikke faldet i søvn - nej, jeg skulle op og se hestekøretøjerne blive kørt frem - om ikke andet, så blev man lysvågen af aftenkulden.

I eftertiden har jeg stillet mig selv spørgsmålet: "hvorfors måtte du egentlig komme med".

Eksagt svar kan jeg ikke give, men nogle gisninger er: Mine bedsteforældre ville nok gerne som andre af slagsen vise deres afkom frem. Andre vil spørge - var der ikke flere børnebørn - jo, det var der, men min farmor havde sædvanligvis gilde i 3 aftner, så andre kunne have været der ved disse lejligheder. Min faster Marie havde nemlig fem børn, som var ældre end jeg. Faster Kirstine havde et par nogenlunde jævnaldrende med mig, men de måtte nu ikke så meget i forhold til os og faster Maries børn. Endelig var der min farbror Kristians børn, men de var nok ligesom min lillebror for små til at tage med. Og så var der farbror Kristians kone, Agnete, kaldet Nete. Hun var lidt som en fremmed fugl i selskabet og ønskede nok også at være det - hun omtalte sig selv som jeg ! Hun havde det med at komme med "friskfyragtige" bemærkninger, som hun nok ikke selv tænkte nærmere over, men som overfor modtager(ne) kunne virke lidt fornærmende. Engang - jeg har ikke hørt det selv, men det er blevet fortalt så mange gange i familien, at jeg ikke røber en statshemmelighed - tiltalte hun de ovennævnte Grønningkoner - til min farmors græmmelse og min farfar slet dulgte morskab - som nogle "bommarutter". Jeg ved ikke helt, hvad der ligger i dette ord, men det er ikke så pænt og dækker vel over tyksakker og/el. matroner.

Det var udtryk, som min farmor ikke ligefrem samlede på!

- - - - -

Farbror Christian på Grønriis. Jeg kendte ham - også lidt inddirekte, idet hans datter, min fars halvkusine, Anna, var gift med Harald Christensen i Ll. Thorum og dermed en af vore naboer. Mine forældre værdsatte dem højt som hjælpsomme og loyale naboer. Jeg erindrer min fars farbror, Christian som en stilfærdig mand, der uden de store falbelader og offentlige aktiviteter passede sin gård.

Min farfar og hans bror Christian blev enkemænd nogenlunde samtidig. Min farfar byggede hus i Thorum og hans bror, Christian købte et hus i Skive. Efter hvad jeg erindrer, besøgte min farfar ofte sin bror, når han havde ærinder i Skive. Begge blev relativ gamle.

- - - - -

Faster Nielsine/Sine har jeg selvsagt aldrig kendt, men til gengæld hørt utrolig meget positivt om. Hun giftede sig med sin fætter, Peder Korsgård fra Boriskjær. Han havde vist en form for handelsuddannelse - han skulle i hvert fald have været en naturtalent, hvad handel angår. Sammen drev de Breum Købmandsgård i gammel stil. D.v.s købmandsgården var overfor områdels beboere leveringsdygtig i alt fra alm. købmandsvarer til grovvarer, korn og foderstoffer. Og hvad vigtig var - havde man ikke den ønskede varer, så skaffede faster Sine den. Mine forældre fik således i bryllupsgave af familien en kaffe- og spisestel - selvfølgelig købt hos Faster Sine. Serveringsdelene plus få tallerkner eksisterer endnu som pyntegenstande i mine sønners hjem.

Desværre døde Peder Korsgård i ung alder - de fik ingen børn - men faster Sine drev Købmandsgården videre i samme ånd. Hun giftede sig med den flotte Poul Jensen, men det var ikke så godt. Han var en forsigtigper, og under landbrugskrisen i 1930ernes første halvdel, strammede ham op i kreditten, så gode kunder flygtede (min fars udsagn). Så døde også faster Sine. Poul Jensen solgte forretningen og flyttede til en lille købmandshandel i Bjerregrav, men havde stadig kontakt til sin gamle familie. Han dukkede således op ved min farfars 70 års fødselsdag, hvor jeg efter festen skulle have at vide hos mine forældre, hvem denne noble herre var.

- - - - -

Så var der faster Anna. I ung alder blev hun gift med Niels Østergård Jensen. De overtog hans hjem, Teglgården, som ofte overfor mig er nævnt som den bedste gård i Ø. Grønning. Det gik bare ikke. Som det efterfølgende er sagt: "med hans evner og veltalenhed skulle han have været alt andet end landmand". Han havde måske heller ikke rigtig fattet, at den tid, hvor gårdejereren kunne nøjes med at gå rundt i hvid jakke, var ved at rinde ud.

Efter nogle turbolente år med landbrug og anden forretningsvirksomhed (kilde: min faster Marie) nedsatte parret sig i Jebjerg, hvor han startede virksomhed som ejendoms-kommisionær. Det gik over al forventning. Evner og tale-gaver manglede han ikke og trods fortid var han tillidsskabende. I familien mente man, at Anna havde sin del af æren. Hun kunne holde styr på aftaler, tal og papirer (min farfars udsagn).

Enten kunne eller ville Niels Østergård ikke tage et kørekort - så det gjorde Anna. Det var ikke særlig almindeligt at have egen bil i 1020erne - og så med en dame ved rattet !

Jeg kan tydelig huske deres korte visitter, når de i forretningsøjemed var i Durupområdet, hvor vi dengang boede. Der var fest, farver og megen snak, når de rullede ind på gårdspladsen med faster Anna ved rattet.

Niels og Anna blev meget gamle, men de besøgte jævnlig min farfar og så var det ofte min mor, der måtte lægge værtskab til i Over Møjebak.

- - - - -

Når jeg sådan tænker tilbage, må jeg konstatere, at jeg i den forbindelse har levet i en heldig tidsperiode, hvor jeg hørte og lærte lidt om den gamle generation. En viden som jeg konstaterer, at mine yngre fætre og kusiner slet ikke har.

- - - - -

\*) En gang var det dog ved at gå galt. Senere nævnte Malene havde ikke altid styr på tillægsordenes værdi. Hun roste min farmors kaffe ved at kalde det en yndig kaffe. For mig må det have været lidt fremmedartet eller forkert, så jeg begyndte også at pippe om yndig kaffe. Min mor sendte mig et sigende blik og hev mig kraftig i armen - og så snakkede vi mere om den kaffe !

- o - o - o - o - o - o -

Endnu en stund, så drær den danske rug,  
mens lærken trilrer, og grågøge kukke.  
Du pusling-land, som hygger dig i smug,  
mens hele verden brænder om din vugge,  
mod dig vort håb og manddomsdrømmen går,  
når landsabyklokken signer dine strande,  
og aftensolen højt i skyen står  
og sænker fredens korstegn på din pande.

Jeppé Aakjær 1916

## Bilag 1

### Ingvard Rasmussens arbejde

#### Lille Grønriis

#### Bilag 1

Lille Grønriis var tidligere en del af Nørgårds skattefri hovedgårdsjord i Grinderslev sogn. Den lå formentlig nord for sognegrænsen og nær Store Grønriis. Gården er bl.a. nævnt i \*M-1688 og i Mads Jensen Brøndums skøde 1745.04.30 på Nørgård hovedgård og gods til Claus Jensen Vadum i Ålborg (\*Viborg Lansting. SP 42, 18).

Lille Grønriis er senere nedlagt - mens Slejtrup, som også er nævnt i de 2 kilder, har overlevet som selvstændigt landbrug.

#### Uddrag af kilder:

Matrikel 1688.

\*Skive Amtstue. Genpart af Matrikel 1688. Nørre Herred, Grinderslev Sogn (LAV Z-arkiv, bind 74 [Z9-5, Reol 99]), fol.11.

Proprietarius	No.	Hartkorn (tdr-skp-fjd-alb)		mtr. 1844
		Gl. Matricul	Nye Matricul	
		<b>Nørregård Hofuitgård</b>		
Erick Lautitzen		Af sin Ager, Eng og Uddrift ... .. 24-6-0-2		
		Mickel Jensen i Lille Grønriis ... .. 1-1-3-1		
		Henrich Christensen i Slejtrup ... .. 3-3-2-2		
		Moesegårdshuse under Gårdens Taxt:		
		Christen Jørgensen ... .. 0-0-3-2		
		Mads Ollesen ... .. 0-0-3-2		
		Jens Sørensen ... .. 0-0-3-1		
		2 <sup>de</sup> Huse hvortil er ingen Sædejord.		
		(Hovedgårdstakst ialt)	36-0-0-0	29-6-0-2

Skøde på Nørgård hovedgård og gods 1745.

\*Viborg Landsting. SP 42 (1745-52):

☞fol.18: A<sup>o</sup> 1745, 5. Maj (*tinglæst*) Mads Jensøn Brøndum på Nørgård, hans Skiøde til Claus Jensøn Vadum fra Ålborg på Nørgård Hovedgård, beliggende i Grinderslev Closter Sogn, Salling Herred, Schivehus Ampt (Hovedgårds Taxt, Htk. 29-6-0-2), Bøndergods (98-2-0-2½), samt Grinderslev Closter Kirke og Tiende Hartkorn (27-0-0-0) – dat: 30. April 1745.

Kiendes jeg underskrevne Mads Jensøn Brøndum på Nørgård og hermed vitterlig gjør: at jeg med min frie Willie og velberåd Hue ... herved sælger, skiøder og aldeles afhænder fra mig, min Hustru og begge vores Arfvinger, til ædle S<sup>t</sup> Claus Jensøn Vadum fra Ålborg og hans Arfvinger:

☐ en mig tilhørende Hovedgård ... Nørgård kaldet, som jeg nu selv beboer og skatter af Hartkorn – med Lille Riis øde i Gårdens Marck; Slegterupgård som bebos af Simon Kiølsøn (Htk. 3-3-2-2); såvel som 3<sup>de</sup> Gadehuse i Gårdens Marck, som bebos af Christen Andersen (0-0-3-1), Christen Madsen (0-0-3-0) og Niels Andersen (0-0-3-1) – tilsammen Hovedgårds Taxt (29-6-0-2).

☒ Underliggende Bøndergods – ... Jebjerg Sogn ... Lyby Sogn ...

Grønning Sogn: Wester Grønning By: Christen Halborg (3-3-1-1½), Jens Christensen (3-3-1-1½).

Rosle Sogn ... (fol.18b, 19) ... – Summa Bondegodsets Hartkorn (98-2-0-2½).

☒ Grinderslev Closter Kirke og Kirkens Korn- og Qvægtiende – Hartkorn (27-0-0-0).

I lige Måde Kirkens Bondeskyld ... Jeberg By ... Tustrup By ...

Hvilken førnævnte Hovedgård, Bøndergods, Kirketiende m.v. skal herefter med al sin Rettighed og Herlighed, Fiskevand, Fægang, Tørvegrøft, Lyngslet, vådt og tørt ... som udi Kiøbe Contracten mentioneret ... skal tilhøre velbem<sup>te</sup> S<sup>t</sup> Claus Jensøn Vadum ... såsom han mig derfor alt har betalt med 5.000Rdl. ... Datum: Wiborg

Snapsting, 30. April 1745 – M. Jensøn Brøndum.

## Bilag 1

2014.10.18 - IR

1732 18/4  
jordbog

Nørgård  
handels-  
skøde

Ll.Riis fæster Tyge ?  
htk. 1-1-3-2



## Bilag 2

**Jens Møller Riis**  
Skovgyden 2,  
5620 Glamsbjerg

telf 64 722024

mail: jema.riis@mail.dk.

### Forord

Kære børn og børnebørn m. fl.

"Fortæl farfar", lyder det ofte.

Det betyder normalt, at jeg skal fortælle noget om oplevelser fra mit eget liv. Det bliver dermed ofte om noget gammelt eller med andre ord noget om gamle dage.

Det har jeg faktisk heller ikke så svært ved. I mit efterhånden lange liv har jeg oplevet meget både i mit arbejdsliv og i den mere private sfære samt efter forholdene set store dele af verden. Jeg erindrer meget fra min barndom og har dermed en god fornemmelse af de par generationer, der ligger forud for mig.

For at være en god fortæller og "fange" sin forsamling er det nødvendigt med et solidt forarbejde. Da jeg altid har interesseret mig for historie, har det været naturligt at dykke ned i slægtens historie. Det har ind imellem været besværligt, men til gengæld været meget spændende. Da Margit på mange måder deler min interesse, så har vi også brugt meget tid på, om jeg så må sige - lokalhistorien.

På det sidste har jeg et projekt, der i mit arbejdssprog hedder Huse og Gårde i Grønning sogn. Jeg ved ikke, om jeg når at blive færdigt med det. Herfra Grønning har jeg del af mit fædrende slægt.

- - - - -

Jeg har her samlet en del oplysninger fra mine registreringer om gården Grønriis, hvorfra vi har vort efternavn. Selve skriftet kan virke lidt tørt, men der kan faktisk opbygges en spændende fortælling over det.

Her kan du læse både om den gamle gård, dens beboere, vor slægt og hvad, der ellers er sket gennem tiden med tilgængelige kilder.

Skovgyden 2,  
5620 Glamsbjerg

Jul 2014

Jens

**Bilag 3****Registreringer  
af  
Ingvard Rasmussen**

vedr.

**Ø. Grønning matr.nr. 6 (før 13)**  
**Grønriis - Grønning Kirkevej 9****Grønriis****Ejendommen:**

*Grønriis* er den nordligste bebyggelse i Grønning sogn. Den ligger midtvejs mellem landsbyen Øster Grønning og hovedgårdene *Astrup* og *Nørgård* i Grinderslev sogn. Det er antagelig en tidlig udflytning<sup>2</sup>. *Grønriis* var en fæstegård, hvis herlighed var delt i to parter - samt kirkeskyld til Grønning kirke, med *Eskær* som ejer senest fra 1735. Kirkeskyld og herlighed blev samlet under *Astrup* i 1786. Gården blev selveje i 1809 og udvidet samme år ved opkøb af hovedparten af jorden fra naboejendommen, ØG.nr.13 *Ustrupgård*.

En del af *Grønriis'* jord, som blev frasolgt o.1808, blev til en mindre afbyggergård, der i 1875 fik tildelt matr.nr. ØG.nr.1c kaldet *Borriskjær*. *Grønriis* fik derefter det nuværende matr.nr.6.

I ældre kilder kaldes ejendommen *Store Grønriis*. En nu forsvundet gård, *Lille Grønriis*, var tidligere en del af *Nørgårds* skattefri hovedgårdsjord i Grinderslev sogn. Den har formentlig ligget i området nær sognegrænsen og *Store Grønriis* - se **bilag 1**. Der var slægtsforbindelser i nyere tid mellem *Grønriis* og gården *Over Møjebæk* i Thorum sogn er kort omtalt i **bilag 4**.

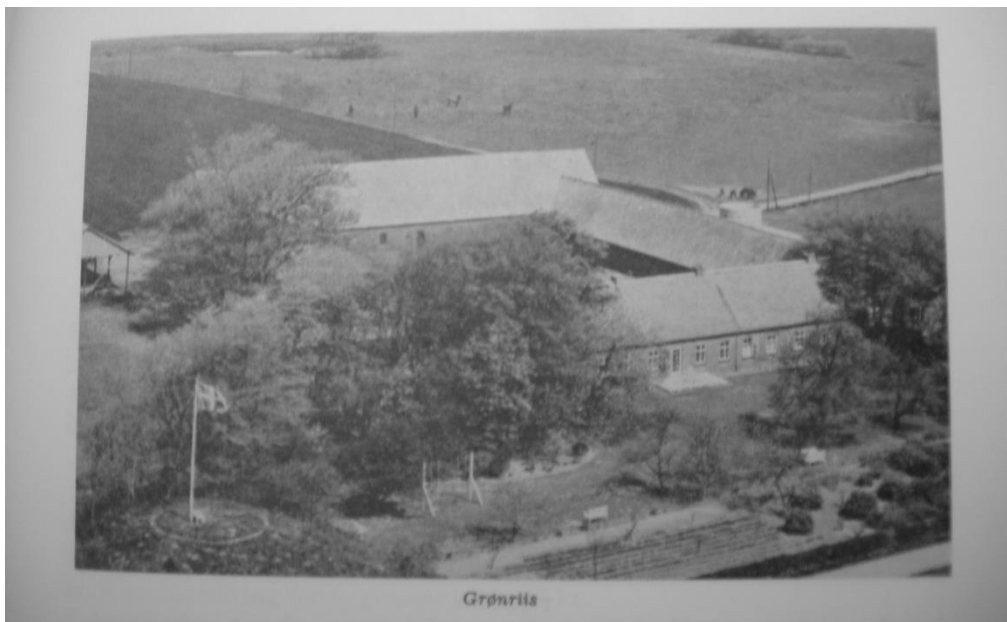

*Grønriis* o.1960? (\*E. Bülow: *Danmarks større Gårde*. Bind 1, 25).

<sup>2</sup> *Grønriis* - 1610 *Grønritz* (\*Trap VII-1, 162).

**Bilag 3**Hartkornsoversigt - Grønriis:

matrikel	nr.	ejer	besidder	hartkorn	
M-1662	gård	Velb. Anne Scheel <sup>3</sup> Grønning kirke	Ifuer Andersen	) 5-0-2-2 <sub>2/5</sub> )	
M-1680	Grønriis	Jørgen Due til Hegnet Grønning kirke	Willads Christensen. Ifuer Andersen og W.C.	3-6-3-2 <sub>3/5</sub> 3-3-3-1 <sub>2/3</sub>	
M-1688	Store Grønriis	Jørgen Skeel Due (Hegnet) Grønning kirke	Willads Christensen	2-1-2-1 1-2-0-1, ialt 3-3-2-2	gl. 3-6-3-2 <sub>3/5</sub> 1-7-1-2 <sub>1/3</sub> , ialt 5-6-1-2.
år 1716	Grønriis	Eskær Grønning kirke	Peder Nielsen	2-1-2-1 1-2-0-1, ialt 3-3-2-2	
år 1735	Grønriis	Eskær (herlighed) Astrup (herlighed) (Eskær) Grønning kirke	Niels Pedersen	2-1-2-1 1-6-3-0 1-2-0-1, ialt 5-2-1-2	
år 1791		Astrup	Niels Pedersen	6-0-0-0	
M-1844	13	Selveje	Niels Andersen	5-0-0-2 (gl. 6-0-0-0)	

Ejere - i tiden inden selveje:

- **Hegnet** - ejer ifølge \*M-1662 og \*M-1688, men frasolgt før 1713.  
Fæsteprotokol 1713-91 er scannet uden at finde ejendomme i Grønning sogn.
- **Mette Bilde**<sup>4</sup> til Skafø - fik skøde 1689.03.09 fra Kongen på flg. gårdes kirkeskyld: ØG.10<sub>1688</sub>, ØG.6 og VG. 2<sub>1688</sub> (\*KS III,13).
- **Eskær og Astrup** - ...  
Det ældst bevarede ØG.nr.6-fæstebrev fra Eskær er udstedt 1716 (htk. Herlighed 2-1-2-1 og Kirkeskyld 1-2-0-1, ialt 3-3-2-2) - (\*Eskær Fp, 50b - se nedenfor). Astrups part er nævnt første gang i 1736 (\*Eskær Fp, 124 - se nedenfor).
- Godsimperiet **Eskær, Astrup** og **Skivehus** - Claus Reventlow, amtmand over Skanderborg og Ankjær amter, fik med højeste bud auktionsskøde 1735.11.15 på de 3 godser (\*VLT-SP.41, 79)<sup>5</sup>. Gården her er anført med følgende htk:
  - Eskærs part: herlighed htk. 2-1-2-1 + Grønning kirkeskyld 1-2-0-1, ialt 3-3-2-2.
  - Astrups part: herlighed 1-6-3-0.
 Claus Reventlow solgte Astrup gods i 1750.

Eskærs part: 3-3-2-2.

<sup>3</sup> Anne AlbertsD Skeel (1607-1662) - til Hegnet, hovedgård nord for stationsbyen Roslev i Salling. Søn og efterfølger Jørgen Skeel Due (d.1701).

<sup>4</sup> Mette SteensD Bille (1639-d.e.1704) - enke efter Henrik Ditlev Holck (d.1689) til Skaføgård, hgd. på Djursland, nordøst for byen Mørke (\*Trap VI-3, 895).

<sup>5</sup> Udskrifter fra \*VLT-SP (Viborg Landstings Skøde- og Panteprotokoller) - se fil: Grønning skøder. Viborg Landsting.

**Bilag 3**

- **Eskær** - Mads Hastrup, forpagter af *Lindborg* og *Krastrup*, fik skøde 1750.12.08 på *Eskær* gods af Claus Reventlow (\*VLT-SP 42, 619).  
Johan Chr. Geistler<sup>6</sup>, Mads Hastrups efterfølger, pantsatte en del af bøndergodset, bl.a. gården her, 1775.05.02 (\*VLT-SP 47, 617), med 2° prioritet 1776.05.01 (\*VLT-SP 48, 129b), og med 3° prioritet 1779.06.15 (\*VLT-SP 48, 796b). Han gav op og satte hele godset på auktion 1781.  
Justitsråd Chr. Lange fik som højstbydende auktionsskøde på *Eskær* gods efter jordebog 1781.09.19 (\*VLT-SP 49, 463).

*Astrup* eneejer af gårdens herlighed og kirkeskyld: 5-2-1-2.

- **Astrup** - Peder Malling, forpagter af *Thårupgård*, fik skøde 1750.03.28 på *Astrup* gods - herunder *Astrups* herlighedspart af ØG.nr.6 - fra Claus Reventlow (\*VLT-SP.42, 537b). Peder Mallings efterfølger, A.R. de Lasson, fik skøde 1786.06.04 fra Chr. Lange på bl.a. *Eskær*s part af ØG.nr.6 - (\*VLT-SP.50, 33b). Gården blev som nævnt nedlagt mellem 1786 og 1791.
- **Astrup** - eneejer senest fra 1791.
- **Selveje** - skøde 1809.06.21 til besidder 6) Anders Jensen fra C.A. Tram, *Astrup*.

Besiddere (landmænd på gården):

- 1) **Iver Andersen** (o.1662/80) - er nævnt som besidder i \*M-1662 og sammen med efterfølgeren nævnt som partsfæstere af gårdens kirkeskyld i \*M-1680.
- 2) **Villads Christensen** (d.senest.1716) - gift med **ukendt hustru**.  
  - Børn: Else VilladsD (d.1767), gift med efterfølger her i gården. □ ... ..
 VC er nævnt som besidder i \*M-1688 og i efterfølgers fæstebrev.
- 3) **Peder Nielsen** (d.senest.1735) - født i landsbyen Ilbjerg i Rybjerg sogn, Salling.  
 Gift ca. 1716 med **Else VilladsD** (d.1767), datter af forgænger.  
 Børn - ifølge skifte 1767 (se under efterfølger):
  - Niels Pedersen, tjenestekarl hos Jens Falster i Mariager, senere besidder 5) i *Grønriis*.
  - Kirsten PedersD, gift med Christen Pedersen og bosat på Mors.
  - Anne PedersD, gift med Ole Jensen i Otting.
  - Mette PedersD, hjemme her i gården.
 Peder Nielsen fik fæstebrev 1716.04.08 fra *Eskær* på *Store Grønriis* (htk. Herlighed 2-1-2-1 og Kirkeskyld 1-2-0-1, ialt 3-3-2-2) - bl.a. med det vilkår at gifte sig med forgængers datter og tage sig af enken på stedet og hendes børn (\**Eskær Fp*, 50b). Ejendommen blev udvidet ved fæstebrev 1719.09.16 fra *Astrup* på en 3<sup>die</sup>-part (htk. 1-0-3-2<sub>2/3</sub>) af den *Gård* (ØG nr.17<sub>1688</sub>), som *Niels Christensen udi Øster Grønning tilforn beboede, og formedelst Alderdom og Skrøbelighed frakom*. Med dette fæste fulgte et pålæg om sammen med de 2 andre partsfæstere, Anders Henrichsen (ØG nr.11.gl.) og Christen Jensen Riis (ØG nr.10<sub>1688</sub>), at bygge et *Rellinghus*<sup>7</sup>, som manglede i området (\**Astrup Fp*, 5). Denne jordlod blev i 1727 frataget Peder Nielsen og bortfæstet til Jonas Clemensen, hmd. i ØG.nr.18 - se denne). PN er anført som gårdens besidder i Claus Reventlows ovennævnte skøde 1735.
- 4) **Niels Andersen** (o.1736/72) - født i Vester Grønning.  
 Gift med **Else VilladsD** (d.1767), forgængers enke. Skifte 1767.07.09 (\**Eskær Skp*, 41).  
 Børn:
  - formentlig Anders Nielsen Riis (f.ca.1743), gmd. i *Grønninggård* (VG.nr.9), gift med Anne PedersD (d.1776). □ ... ..
 Indtil 1736 tjente Niels Andersen på en gård i Yttrup, som blev drevet direkte fra *Astrup*. Han fik fæstebrev 1736.06.23 fra *Eskær* på *Store Grønriis* (htk.3-3-2-2) og den jord på Ø.Grøn mark under *Astrup* (htk.1-6-3-0), som forgænger havde i Fæste, i alt htk. 5-2-1-2 (\**Eskær Fp*, 124). Han afstod *Eskær*s andel af ejendommen til sin stedsøn i 1772.

<sup>6</sup> Johan Chr. Geistler (d.1810) - generalmajor, til *Eskær*.

<sup>7</sup> *Rellinghus* (*Raalinghus*) - lokalt udtryk, betyder *stuehus* (\**Riis*)

**Bilag 3**

- 5) **Niels Pedersen** (ca.1727-1794) – søn af besidder 3).  
 Gift med **Inger EskildsD** (ca.1735-...)  
 Børn:  
 ☐ Else NielsD (f.ca.1775), gift med efterfølger her i gården. ☐ ... ..  
 NP fik fæstebrev 1770.02.03 på den jord under *Astrup* på Øster Grønning Mark (htk. 1-6-3-0), som hans stedfar og forgænger Niels Andersen i *Grønriis* tidligere havde i fæste (*\*Astrup Fp, 144*).  
 Han fik fæstebrev 1772.04.29 på *Eskærs* andel af gårdens jord (htk. 3-3-2-2) (*\*Eskær Fp., 213*).  
 NP er nævnt som besidder i J. Chr. Geistlers pantebreve 1774, 76 og 79, i *\*FT-1787* og efter *Udskiftningen* i amtstuen *\*Hartkornsspec.1791* (egaliseret htk. 6-0-0-0).  
 Skifte 1794.10.20 efter Niels Pedersen (*\*Astrup Skp, 109b*).
- 6) **Anders Jensen (Riis/Hauge)**, ca.1768-1849) – født i Tustrup<sup>8</sup> i Jeberg sogn, død 1849.02.22 i Ø.Grøn (*\*KB, Aol-84*).  
 Som ung var han landsoldat under *Astrup*. ...  
 Gift med **Else NielsD** (ca.1774-...), datter af forgænger.  
 Børn:  
 ☐ Niels Andersen (f.ca.1800), efterfølger her i gården.  
 ☐ Else Marie AndersD (ca.1808-1846), gift 1834 med Anders Christensen (1804-...), muremester og hmd. i VG.nr.12, *Murerhuset* – hans 1° hustru.  
 ☐ Ane Kirstine AndersD (f.ca.1810), Maren (f.ca.1813), Inger (f.ca.1815), ...  
 AJ fik fæstebrev 1795.10.05 på gården (htk. *Astrup 5-4-0-1<sub>25/36</sub>* og Grønning Kirke 0-3-3-1<sub>11/36</sub>, ialt 6-0-0-0) – med aftægtshæftelse for sin svigermor (*\*Astrup Fp, 199b*). Han er nævnt som besidder i *\*FT-1801* og på *\*orig.1, maj 1815*.  
 Han fik som nævnt selvejerskøde 1809.06.21 fra *Astrup* på gårdens hovedparcel (htk. 5-4-3-0<sub>7/20</sub>) med bygninger og besætning –  
 (*\*Salling H. SPP-4, 446*). Endvidere fik han skøde 1811.06.22 fra samme godsejer på 2 parceller (htk. ialt 0-3-0-2<sub>13/20</sub>), som denne tidligere havde frastykket fra *Grønriis* og tildelt 2 husmandssteder (*\*Salling H. SPP-6, 127b*).  
 AJ ansøgte i 1830 *Landhusholdningsselskabet* om præmie for grundforbedringer, men blev ikke tilgodeset (*se fil: Grøn.Land...*).
- 7) **Niels Andersen** (1800-1857) – døbt 1800.09.24 i Grønning, død 1857.03.03 i *Grønriis*. Søn af forgænger.  
 Gift 1834.08.02 i Grønning med **Mariane PedersD** (1809-1889), døbt 1809.08.20 i Grønning, død 1889.02.14 i *Grønriis*.  
 Datter af Peder (Nielsen) Moesgaard, bmd. i VG.nr.11, *Bodil Hansens gård*, og hustru Johanne JensD.  
 Børn:  
 ☐ Anders Nielsen (f.ca.1835), Else Margrethe (f.ca.1838), Johanne (f.ca.1841), Thrine (f.ca.1842), Kirsten Marie (f.ca.1844),  
 Jens (d.1846.03.16, ¼ år, *\*KB Aol-84*), Else Marie (f.ca.1847), ...  
 ☐ Niels Nielsen (f.1850), efterfølger her i gården.  
 NA er nævnt som besidder i *\*FT-1834* og *\*FT-1845*.
- 8) **Niels Nielsen** (1850-1878) – født 1850.05.03 i *Grønriis*, død sst. 1878.08.10, 28 år gl. Søn af forgænger.  
 Gift 1° 1876.05.23 i Grønning med **Mariane Christensen** (1854-...), født 1854.07.24 i Ø. Grøn. ...  
 Datter af Christen Pedersen Korsgaard, gmd i ØG.nr.12 (*Korsgård*), og Hustru Anne ChristensD.  
 Børn:  
 ☐ Niels Nielsen (1904 Niels Riis, f.1877), gmd. i ØG.nr.7a (*Østerlund*).  
 ☐ Christen Nielsen (f.1878) – 1904 Christen Riis, gmd. i *Over Møjnbæk* i Thorum sogn – se **bilag 2**.  
 Enken Mariane Christensen med familie ses i *\*FT-1870* og *-1880, Grønning*.
- 9) **Jeppe Christian Nielsen** (1860-...) – født 1860.06.10 i Grinderslev ...  
 Gift 1882.12.15 med **Mariane Christensen** (1854-...), ... Forgængers enke.  
 Børn:  
 ☐ Christian Nielsen (f.1885), efterfølger her i gården. ☐ ... ..  
 Familien ses i *\*FT-1890, Grønning*.

<sup>8</sup> Tustrup – landsby i Jebjerg Sogn, Grønnings nabosogn mod vest.

**Bilag 3**10) **Christian Nielsen** (1885-...) – født 1885.09.16 i *Grønriis*, ... Søn af forgænger.

Gift 1909.04.30 med **Mariane Nielsen** (1886-...), født 1886.02.10 i Øster Grønning ...  
Datter af Jens Nielsen, gmd. i Øster Grønning, og hustru Anne Jensen.

Børn:

▫ Marius Nielsen (f.1912), Ana Nielsen (f.1918), ...

CN blev gmd. i Ytrup, Rybjerg sogn – senere i *Grønriis*. Familien ses i \*FT-1921, *Grønning*.

Bilag:

Bilag 1: *Lille Grønriis* – Grinderslev sogn.

Bilag 4: *Over Møjebak* – Thorum sogn.

**Uddrag af kilder**

Ejere:

*Landgilde 1662.*

Herlighed: 1½tde Biug, 1 Svin, 4 snese Ål, 1/5-part Schouvogn, 18ß Grj., 1 læs Liung.  
) Htk. 5-0-2-2<sub>2/3</sub>.

Grønning Kirke: 9skp Biug, 8skp Rug. )

*Hegnet*, kirkejord: ½ Føenød, ½ Schouvogn, 2Mk Koe p., 1Mk Grj.

Htk. 3-6-3-1<sub>2/3</sub>(???)

*Mette Bildes skøde på gårdens kirkeskyld 1689.*

\*Rentekammeret, Danske Afd, Kammerkancelliet. Ekspeditionsprotokol 7 (1679-89, RA S.5751 [E]), s.373: KS III, 13 – 1689.03.09  
Schjøde til Fru **Mette Bilde**, Greffue af Holckes Efterlefuerske på fem Sognes Kirketiende udi Jylland.

C:5 gjør vitterligt: at vi efter allerunderdan: Ansøgning og vores allernådigste påfulgte tvende *Resolutioner*, dat. 2. og 19. Feb. sidst forleden, allernådigst haver afstanden – såsom vi og nu med dette vort åbne Bref, til evindelig Arf og Ejendom allernådigst afstår, schjøder og afhænder (s.374) fra os og vore Kongl: Arf-Successorer udi Regieringen i forn<sup>de</sup> vore Arve-Riger Danmark og Norge – og til os elskelige, høj- og velbårne Frue Mette Bilde, vores forrige Etatz-Råd, salig Hr. Hendrich Ditlef Greffue af Holck, og hans efterladte Arvinger til *Skafføegård* og *Billesbølle*<sup>9</sup>, og hendes Arvinger – efterskrefne Kirketiende og *Jus Patronatus*, liggende udi vores Provintz Jylland, Wiborrig Stift, Skifvehus Amt, Nørre Herret:

Fuur Sogn, Kirkens Tiende (Htk. 25-2-2-0) – 25tdr-2skp Biug Sallingbomål.

Grønning Sogn, Kirkens Tiende: 7 ørter Rug og 7 ørter Biug.

Kirkeskyld til Grønning Kirke:

▫ en Gård i Øster Grønning, *Søren Jensen* påboer – skylder årlig: 1 ørte Rug, 3 ørter Biug og 1 asche Smør.

ØG10<sub>1688</sub>

▫ en Gård i Wester Grønning, *Christen Willadtsen*: 3tdr Biug.

VG

2<sub>1688</sub>

▫ en Gård i Øster Grønning, som skal være *Øde*: 1½tde Rug, 1½ ørte Biug og 1 asche Smør.

ØG 6

... ..

hvilke forskrevne *Jus Patronatus* og Kirketiender skal tilhøre ... (s.376) ...

Giffuet på vores Kongl: Residents i Kiøbenhafn 9. Marti 1689 – under vor Kongl: Hånd og Signét: Christian/P. Brandt.

\*KS III,13 (uddrag) indeholder også hartkorn og må derfor referere til den alternative kilde \*Ålborg og Viborg Stifters Skødebog A, fol.127:

9. Marts 1689 – Skøde til **Mette Bilde**, Enke efter Etatsråd og Greve Hendrick Ditlev Holck til *Skaføgård* og *Billesbølle*, på: Patronatsret til Grønning Kirke med Tiende (htk. 12-6-2-2) samt Kirkeskyld til Grønning Kirke fra 2 Gårde i Ø.Grøn (3-6-3-1<sub>2/3</sub>, ØG.nr.6) og (5-2-3-1<sub>2/3</sub>, ØG.nr.10<sub>1688</sub>) og 1 Gård i V.Grøn. (3-0-0-0, VG.nr.2<sub>1688</sub>).

<sup>9</sup> *Billesbølle* – hgd. på Vestfyn, nor for landsbyen Gribsvad (\*Trap V-1, 425).

**Bilag 3**Besidder 3):*Eskær fæstebrev 1716 på Store Grønriis.*

\*Eskær Gods. Fæsteprotokol 1695-1797 (LAV G.185-1, 3/12):

☒ fol.50b – På højædle og velb<sup>f</sup> Hr. Obriste Werner Parsberg til *Eskier* etc. hans vegne og gode Behag ... stæder og fæster jeg underskrevne til Peder Nielsen. (*fol.51*) barnefødt i Ilberg i Ryberg Sogn, den Gård *Stor grøn Riis* i Grønning Sogn, som Sl: Willads Christensen sidst iboede og fradøde – hvilken Gård står i Nye Landmålings Matricul for H.korn Herlighed 2-1-2-1 og Grønning Kirkeskyld 1-2-0-1, som gjør tilsammen H.korn 3-3-2-2.

Hvilken Gård han strax må tiltræde, nyde, bruge og beholde sin Livstid, med de *Conditioner*:

- ☒ at han ægter den Sl: Mands Datter, som er på Steden.
- ☒ så og være god ved Enken og hendes Børn, som han for Gud og Øvrigheden vil forsvare.
- ☒ at han betaler alle Kongl. Skatter og *Contibutioner*, som allerede er eller herefter påbydende vorder.
- ☒ betaler til Hosbunden den Rigtighed af Gården samt Skyld og Landgilde af Herligheden og til Kirken efter Jordebogens og Kirkebogens Indhold, årligen og i rette Tider, som sædvanlig og det sig bør.
- ☒ bygge og forbedre sin Gårds Huse som forsvarlig, og dem fremdeles i Hævd og Magt at holde.
- ☒ *conservere* Steden med sin fulde Besætning efter Forordningen.
- ☒ giøde og dyrke sine Jorder i Marcken, som forsvarlig kan være, og ikke låne eller leje enten Ager eller Eng bort – ej heller tilstede at noget af Ejendommen kommer fra Steden.
- ☒ gjøre sit Hoveri til *Eskier*, alt ligesom hans Formand gjort haver.
- ☒ iøvrigt være Hosbunden og hans Fuldmægtig hørig og lydlig i dette forskrevne.
- ☒ såvel udi alt andet at rette og forholde sig efter Loven og Kongl: Forordninger – såfremt han ikke vil have sit Fæste forbrudt (*fol.51b*) og lide videre Tiltale efter Loven, som vedbør.

Hvad Stedsmålet for Gården angår, da haver bemeldte Peder Nielsen self *contenteret* velb<sup>f</sup> Hr. Obriste efter hans Fornøyelighed. Dette til Bekræftelse under min egen Hånd.

Datum: *Estkier*, 8. April 1716 – på højædle og velb<sup>f</sup> Hr. Obriste Werner Parsbergs vegne som fuld Mægtig: Christian Jørgensen *Estkier*.

(*Påtegning*) Dette at være rigtig Copie af mit meddelte Fæstebrev, på den rette Sort Papir, som jeg Peder Nielsen i *Stor grøn Riis* haver til mig taget, hvorefter jeg *reverserer* mig til at vil holde den efterrettelig, såvel som og Kongl: Lov og Forordninger i alle Måder.

Dette til Bekræftelse hafr jeg med egen Hånd underskrift. Datum: *Estkier*, 4. Juli 1719 – Peder-P:N:S-Nielsen, Boe-Mercke.  
Til Vitterlighed: Thomas Andersen, Anders Christensen.

*Supplerende fæstebrev 1719 fra Astrup.*

\*Astrup Gods. Fæsteprotokol 1719-1828 (RA-M.53.645):

☒ fol.5 – (*Astrup*) ... stæder og fæster til Peder Nielsen udi *Store Grønriis* den 3<sup>die</sup>-part af den Gård, som Niels Christensen udi Øster Grønning (uid.1) tilforn beboede, og formedelst Alderdom og Skrbelighed frakom. Skylder Hartkorn efter Nye Matricul 1-0-3-2<sub>2/3</sub>, på den Måde at han tillige med de 2<sup>de</sup> andre Mænd udi Øster Grønning, nemlig Anders Henriksen og Christen Jensen Riis, skal være forpligtet inden førstkommende Påske ad Åre at opbygge det *Rellinghus*, som på stedet feyles, at det kan stå for fuld Siun. Heraf han i årligen Landgilde giver hver Michaeli: 1Rdl i Penge – og til hver Martinij: 4skp Rug, 4skp Byg. *Astrup*, 16. Sept. 1719 – (*n.a.*).

Besidder 4):*Niels Andersens fæstebrev 1736.*

\*Eskær Gods. Fæsteprotokol 1695-1797 (LAV G.185-1, 5/12):

☒ fol.124 – *Niels Andersens* Fæstebrev på *Store Grøn Riis*.

På hans Excellence, højvelbårne Hr. Kammerherre Claus Reventlow, min nådige Herres vegne og hans Behag ... stæder og fæster jeg undertegnede til Niels Andersen, barnefødt i Wester Grønning på *Astrup* Gods, og sidst tjente på den Gård i Ytrup, som Herskabet selv lader drive – den Gård *Store Grøn Riis* på *Eskier* Gods, som Peder Nielsen forhen har iboet og er fradød – står for Hartkorn i Nye Matricul 3-3-2-2, og det Jord i Øster Grønning Mark, som bemeldte Peder Nielsen havde i Fæste, og som er Hartkorn 1-6-3-0. Og er samme Gård med de 2<sup>de</sup> Steders Hartkorn ham fæst på følgende *Conditioner*:

1. Den Besætning, som findes i Gården og efter Skiftebrevet dertil er udlagt, beholder han.
2. Den Restantz, som hæfter på Gården til Dato, bliver han fri for at betale.
3. Skatterne af forskrevne 2<sup>de</sup> Steders Hartkorn, som nu er eller herefter påbydendes vorder, betaler han fra undertegnede Dato – såvel som Landgilde efter Jordebogen at betale til hver års Martinij – undtagen af det Jord i Øster Grønning Mark, som er således blevet modereret, at han deraf skal svare 1tde-2skp Rug og 1tde-4skp Byg – alt til fornævnte og rette Tid.
4. Den sædvanlige Hovgierning til *Eskier* eller *Astrup* Hovedgårde, eller til hvilken Sted Herskabet selv behager, skal han gjøre fra Dato og fremdeles, samt påkommende Rejser, når han derom tilsiges.

**Bilag 3**

fæstebr.. forsat:

Hvorefter bemeldte Niels Andersen må nyde, bruge og besidde fornæfnte Gård med sin rette tilliggende Ejendom, samt 2<sup>de</sup> Steders Hartkorn med Rette ham tilhøre hans Livstid – eller så længe han rigtig svarer og betaler deraf (*fol. 124b*) alle påbudne og herefter påkommende Kongl: *Contributioner* af forskrevne Hartkorn; betaler Landgilden af 2<sup>de</sup> Steder, som før ermeldt – alt til sine rette og tilbørlige Tider; holder Gårdens Biugninger alle Tider i god, fuldkommen og forsvarlig Stand; gjør den sædvanlige Hovning til *Eskier* eller *Astrup* Hovedgårde, hvilket Herskabet lader befale, og påkommende Rejser når han derom tilsiges. Desligeste ej låner, lejer eller tilsteder noget af Gårdens tilliggende Ejendom derfra at bortkomme eller til Upligt bruge; være Herskabet og deres beskikkede Fuldmægtig hørig og lydlig; og i det øvrige at rette og forholde sig efter hans Kongl: May<sup>ts</sup> allernådigste Lov og Forordninger, som en Fæstebonde bør – alt under dette sit Fæstes Forbrydelse og videre påfølgende Strafs Lidelse efter Loven og Forordningerne. Dette til Bekræftelse under min Hånd. Datum: *Astrup*, 23. Juny 1736 – (*u.sign*).

(*Revers*): Forskrevne er en rigtig Gienpart af den original Fæstebrev, som jeg underskrevne Niels Andersen på en ret stempelt Papir, på den forskrevne Gård *Grøn Riis*, haver imodtaget – hvis Indhold jeg hermed i alle Måder lover og mig til *reverserer* at holde og efterkomme, samt forvalte og svare deraf, hvis videre Fæstebrevet ommelder – alt til sine rette Tider. Gårdens Biugning og Besætning skal jeg alle Tider holde i god og forsvarlig Stand; den sædvanlig Hoveri gjør og forretter jeg til hvilke af de 2<sup>de</sup> Hovedgårde, Herskabet befaler, når jeg derom tilsiges. Og er dette lydelig Ord for Ord for mig oplæst, førend jeg mit Nafn med 3<sup>de</sup> Bogstaver haver underskrevet, og formelig ombudet Peder Westergaard og Lars Andersen, som nu dette passerer er hosværende, dette med mig til Witterlighed at underskrifue.

Datum ut supra: Niels-N:A:S-Andersen.  
Nafn

Til Witterlighed og hosværende: P. Westergaard, Lars Andersen.

*Skifte 1767 efter Else VilladsD.*

\*Eskær Godsarkiv. Skifteprotokol 1764-90 (familysearch, image.22), s.41:

☒ Anno 1767, 9. Julij – På Skifteforvalteren, høvædler og velbårne ... til *Eskier* hans vegne, mødte Niels Bach med tiltagne 2<sup>de</sup> Tilsyns Mænd ... (s.42) navnlig: Peder Pors (og) Christen Kiergaard og som Formynder Christen Jensen, alle af Øster Grønning, mødte i Sterfboen i *Grønriis* hos Niels Andersen efter hans afdøde Hustru Else VilladsD., som døde d. 24. April, alt til et lovlig Skifte og Deling imellem Arvingerne, som er:

- ☒ en Stifsøn Niels Pedersen, som tjener Jens Falster i Mariager.
- ☒ en Datter Kirsten PedersD, gift med Christen Pedersen, boende i Nordsøby på Morsøe.
- ☒ en Datter Anne PedersD, gift med Olle Jensen, boende i Otting.
- ☒ en Datter Mette PedersD, som er hjemme hos Stiffaderen, og som foranførte Christen Jensen blev Formynder for.

... (*Boopgørelse*) ... (s.43) ... Summa Indtægt ... Nu følger Boens Besvær:

Gården som består af Hartkorn 3-3-2-2 (til *Eskier*) og til *Astrup* 1-2-1-2 fordres 5 Bæster á 10Rdl ... Resterer i Kongl: Skatter ... Raalingshusets Brøstfældighed ... (s.44) ... Summa Udgift 129Rdl-3Mk-7B ... Skiftet hensat til endelig Slutning 4. Aug. ...

..., 14. Dec. – blev efter foregående *Publication* ... i de danske Aviser Skiftet efter afgangne (Else Villads)D atter åbnet her på *Eskier* ... Summa Indtægt 74Rdl-2Mk-10B, Summa Udgift 129Rdl-3Mk-7B ... intet at arve.

Besidder 5):

*Astrup fæstebrev 1770.*

\*Astrup Gods. Fæsteprotokol 1719-1828 (RA-M.53.645):

☒ fol.144 – Revers Fæstebrev til Niels Pedersen i *Grønriis*.

Jeg Axel Rosenkrantz de Lasson til *Astrup* ... stæder og fæster til Niels Pedersen i *Grønriis* det Jord på Øster Grønning Mark, som hans Formand Niels Andersen i *Grønriis* i Fæste havde. Efter Nye Landmålings-Matricul Hartkorn 1-6-3-0. ... Landgilde hvert Års Martiny: 3Rdl. ... *Astrup*, 3. Feb. 1770 – A.R. Lasson.

*Eskær fæstebrev 1772.*

\*Eskær Gods. Fæsteptokol 1695-1797 (LAV G.185-1, 8/12):

☒ fol.213 – Revers Fæste-Brev for Niels Pedersen i *Grønriis*.

Jeg Johan Christian von Geistler til *Eskier*, Deres Kongl: May<sup>ts</sup> bestalter Major af Cavalleriet, gjør vitterligt: at ... jeg hermed stæder of fæster til Niels Pedersen den Gård *Grønriis* kaldet, udi Grønning Sogn beliggende, som han i Året 1769 antog efter sin Sted-Fader Niels Andersen, hvilken han godvillig til ham oplod og af mig blev accorderet, og haver jeg efter vores Accord opbygget Gården i Året 1770 en ny Raalinghus.

Og ses hidindtil ej på Gården at være meddelt nogen Fæste-Brev, som af min Foged Theil er bleven forglemt. Hvilken Gård – som skylder Hartkorn Nye Matricul Herlighed 2-1-2-1 og Kirkeskyld til Grønning Kirke 1-2-1-2(!), som gjør tilsammen 3-3-2-2 – ermeldte Niels Pedersen sin Livstid må nyde og beholde på følgende Vilkår:



**Bilag 3**

fæstebr. forsæt:

- ☒ Gården, som han straxen antog efter sin Sted-Faders Fratrædelse, med derudi værende Besætning: 4 Bæster, 4 Kiør, 1 Ungnød, 2 Qvier i 3<sup>die</sup> År, 1 dito i 2<sup>det</sup> År og 2<sup>de</sup> Kalve, 7 Får-Høvder, Vogne, Plov og Harve, Redskaber samt Indboskab, som fandtes her i Gården.
- ☒ Alle Kongl: Skatter og *Contibutioner* ...
- ☒ Den af Gården årlig gående Hoveri ...
- ☒ Den af Gården årlig gående Landgilde af såvel Kirkeskylden som andet Hartkorn betaler og leverer han fra den Tid af, han antog Gården, med: Rug 3skp-1<sub>1/3</sub>fdk, Byg 2tdr-2skp, Smør 10û og 1 Skovsvin. ☐ ...

P.S: Og skal han tillige spinde af hver tde.Htk., når det bliver ham leveret, 1/2û Hør, 1û Blår eller 1û Uld, som så straxen spindes. (fol.213b) ... *Eskier*, 29. April 1772 – J.C.v. Geistler.

*Skifte 1774 efter Niels Pedersen.*

\*Astrup Godsarkiv. Skifteprotokol 1766-1828 (familysearch, image.90), fol.109b:

Skiftebrev efter Niels Pedersen i *Grønriis*.

☒ Anno 1794, 20. Oct. – som rette 30<sup>de</sup>-dag efter afgangne Niels Pedersen i Wester *Grønriis* på *Astrup* Gods hans dødelige Afgang, indfandt sig udi Stervboen ... S:T: Etatsråd de Lasson ... ved sin Fuldmægtig Anders Müller fra *Astrup*, for at holde Registrering og Vurdering ... til Skifte og Deling imellem Enken Inger EskildsD og hendes med den Afdøde udi Ægteskab avlede eneste Datter:

- ☒ Else NielsD, 21 år gl. og her udi Stervboet.

Ved Forretningen var tilstede Enken med Laugværge Jens Pedersen, Selvejer Gårdmand udi Øster Grønning, og som født Værge for den umyndige Datter Peder Nielsen af Øster Grønning, samt som tiltagne Vurderings Mænd: Sognefogeden Jens Christensen af Øster Grønning og Niels Clemensen af *Ustrupgård*.

(*Boopgørelse*) ... (fol.110) ... Thi beløber det Vurderede 30Rdl-2Mk-11B ... (fol.110b) ... Summa Boens Udgift 113Rdl-5Mk-7B ... Enken ifølge sin Erklæring, at hun ville vedblive Gården og også påtage sig Gielden ... Skiftet sluttet.

Datum Stervboen ut supra – På den høje Skifteforvalters vegne: A. Müller. Enken: Inger EskildsD (med ført Pen). Laugværge: Jens Pedersen. Som født Værge for den Umyndige: Anders Nielsen Riis. Vurderingsmænd: Jens VChristensen og Niels Clemensen.

Besidder 6 ):

\*Astrup Gods. Fæsteprotokol 1719-1828 (RA-M.53.645), fol.199b:

\*Skive Byfoged: SP-3, Skive og Sallinglands H. (gl. C, 1797-1804):

☒ fol.237. Fæstebrev – Jeg Etatsråd Axel Rosenkrantz de Lasson til *Astrup* ... stæder og fæster til Landsoldat Anders Jensen af Tustrup den mig tilhørende og af Niels Riises Enke til ham afståede Gård *Grønriis*, beliggende i Grønning Sogn, Øster Grønning By, stående for Hartkorn 5-4-0-1<sub>25/36</sub> og Kirkeskyld til Grønning Kirke 0-3-3-1<sub>11/36</sub>, tilsammen 6-0-0-0.

... sin Livstid i Fæste forundt på følgende Vilkår:

1. Gården modtager han strax efter den af ham og Enken oprettede Aftægts-Contract, og samme med Besætning og Inventar overleveret ham ved en lovlig Synsforretning. Gården med tilhørende Besætning og Inventar holder han altid forsvarlig vedlige ...
2. Betaler fra Nyttår 1796 og fremdeles ... alle Kongl: Skatter og Afgifter ... og svarer årlig udi Landgilde 6Rdl til hvert Års Martini og derforuden til Grønning Kirkes Ejer af Kirkeskylden årlig: 1skp-1<sub>8/9</sub>fdk Rug, 4skp Byg og 2<sup>1/2</sup>û Smør.
3. Giver den fra Gården fratrædende Enke den ved oprettet Contract årlige Aftægt, sålænge hun lever.
1. Forretter Halvgårds Hoveri til *Astrup* således: til årlig Hovmål (som ikke må forstørres) er bestemt 37.011 □-alen Agerland, hvoraf 1/3-del brydes af grøn Jord, og disse 37.011 □-alen Agerland dyrkes og i alle Måder forsvarlig drives af Fæsteren, samt Afgrøden deraf i alle Måder røgtes og indbjerges. Ligeledes røgtes og til *Astrup* fremføres årlig 6 læs store Tørv og 6 læs Hede-Tørv. ... forretter af hver tde. Hartkorn 4 Spænd- og 12 Gangdage. ... Betaler i Indfæstning 100Rdl. ...

(fol.237b) ... *Astrup*, 5. Oct. 1795 – A.R. Lasson. Læst inden Salling Herreders Ret 28. April 1800.

\*Astrup Gods. Fæsteprotokol 1719-1828 (RA-M.53.645), fol.199b (fts.):

Aftægts Contract – Den i 3<sup>die</sup> Post ommeldte og imellem Fæsteren og Enken oprettede samt af Herskabet ratificerede Aftægts Contract lyder Ord til andet således:

”Dags Dato haver vi undertegnede Niels Riises Enke, Inger EskildsD, og Land-Soldat Anders Jensen af Thustrup mellem os, på vores Herskabs nærmere Approbation, oprettet følgende Aftægts Contract:

Jeg Inger EskildsD afstår fra den Dag, denne Contract ved Approbation sættes i Kraft, min i Fæste havende Gård udi Grønning Sogn, *Grønriis* kaldet, med Hartkorn 6tdr, Bygninger og alt udi samme værende Ud- og Indbo – for så vidt som ikke hører til Besætning og undtagen min Kiste, mine Sengeklæder, mine Gangklæder – ... (fol.200) ... alt rørende og u-rørende, som findes i bemeldte min Gård, til Land-Soldat Anders Jensen som hans Ejendom – mod at han (som jeg Anders Jensen hermed forbinder mig til) ægter min kiereste Datter Else NielsD og giver mig min frie Ophold i Gården til min Død, og efter min Død en sømmelig Jordefærd ...

*Grønriis*, 5. Oct. 1795 – Inger EskildsD (med ført Pen), Anders Jensen. Til Vitterlighed: A. Müller, Anders Hauge.

Ratificeret: A.R. de Lasson.”

**Bilag 3**

*Anders Jensens selvejerskøder 1809 på Grønriis.*

\*Skive Byfoged: SP-4, Skive og Sallinglands H. (gl. **D**, 1804-11):

☞fol.446. Skiøde – Christian Albrecht Tram til Astrup, Landvæsens Commissair i Wiborg Amt ... sælger, skiøder og aldeles afhænder til Anders Jensen i Grønriis, Grønning Sogn, af hans iboende og forhen i Fæste havende Gård, Grønriis kaldet, Hovedparcellen No.1 af Hartkorn 5-4-3-0<sup>7/20</sup> med de til Gården hørende Bygninger og Besætning, som han efter vedhæftede Kjøbe-Contract af 19. Dec. 1807 har tilkiøbt sig. Herved anmærkes, at i nævnte Hovedparcels Hartkorn er indbegreben 0-3-3-1<sup>11/36</sup>, og under hvilket Hartkorn stedse skal være Kirkeskyld til Grønning Kirke. Deraf er Kiøberen og efterfølgende Ejere stedse forbundne til at svare til Grønning Kirkes Ejere:

1skp-1<sup>8/9</sup>fdk Rug og 4skp Byg og 2½ Smør. ... Kiøbesummen er betalt med 2.050Rdl. ... (fol.446b) ...  
Astrup, 21. Juni 1809 – C.A. Tram. Læst inden Salling Herreders Ret 3. Juli 1809.

\*Skive Byfoged: SP-6, Skive og Sallinglands H. (gl. **F**, 1815-20): *sent protokolleret.*

☞fol.127b. Skiøde – Christian Albrecht Tram til Astrup, Landvæsens Commissair i Wiborg Amt ... sælger, skiøder og aldeles afhænder til Anders Jensen i Grønriis, Grønning Sogn, følgende 2<sup>de</sup> Huslodder, som er Parceller af Grønriisgården:

1. Parcel No.2, ansat til Hartkorn 0-1-2-1<sup>11/20</sup>, som er tillagt det Hus i Øster Grønning, som Ane PoulsD har haft i Fæste, og som nu ejes af Jens Bilstrup,
2. Parcel No.3 i Øster Grønning, ansat til Hartkorn 0-1-2-1<sup>2/20</sup>, som er tillagt det Hus i Øster Grønning, som Ane JensD Kudsk har haft i Fæste, og nu ejes af Jens Bilstrup,

tilsammen 0-3-0-2<sup>13/20</sup>. ... Kiøbesum 300Rdl ...

Astrup, 22. Juni 1811 – C.A. Tram. Læst inden Salling Herreders Ret 24. Juni 1811.

*Anders Jensens skøde 1809 på Ustrupgård.*

\*Skive Byfoged: SP-4, Skive og Sallinglands H. (gl. **D**, 1804-11):

☞fol.431. Skiøde – Christian Albrecht Tram til Astrup, Landvæsens Commissair i Wiborg Amt ... sælger skiøder og aldeles afhænder til Anders Jensen Hauge i Grønriis, Grønning Sogn, følgende Ejendomme, som han efter vedhæftede Kjøbe-Contract af 19. Dec. 1807 har tilkiøbt sig:

1. Hovedparcellen No.1 af Ustrup Gård, der er 3tdr Hartkorn, og hvormed følger Ustrup Gårds Bygninger.
2. Parcel No.2 af Ustrup Gård, der er 1tde Hartkorn – som sammenlagt er 4tdr Hartkorn.

Hertil er at bemærke: at Hovedparcellen No.1 stedse skal vedblive at være samlet som Ustrup Gårds Hovedparcel, og Kiøberen såvel som efterkommende Ejere er forpligtet til at opfylde alle de Vilkår, som Rentekammeret udi den mig meddelte Ustyknings-Tilladelse af 27. Mai d.A. har bestemt – og ligeledes de Love og Anordninger, som vedkommer Hovedparcels og andre Parcellers Ejere.

Under den her nævnte Hovedparcels Hartkorn er der indbegrebet 0-3-3-1<sup>11/36</sup>, som er Kirkeskyld til Grønning Kirke.

Deraf skal Parcellens Ejere årligt svare til Grønning Kirkes Ejere: 1skp-1<sup>8/9</sup>fdk Rug og 4skp Byg samt 2½ Smør. ...

Og da Kiøberen for den accorderede Kjøbe-Summa 1.200Rdl har givet mig fornøjelig Fyldest ...

Astrup, 21. Juni 1809 – C.A. Tram. Læst inden Salling Herreders Ret 3. Juli 1809.

Besidder 7):

\*KB Grønning 1813-43:

☞Aol-42. Konf. M. 1816, 1.Søndag.e.Påske:

No.1, Niels Andersen i Grønriis. Søn af Anders Jensen og Else NielsD, døbt 24. Sept. 1800 – temmelig god Kundskab og godt Forhold. Vacc. af Doctor Stengel 1814.

☞Aol-44. Konf. Q. 1824, (1.Søndag.e.Påske):

No.1, Mariane PedersD, hjemme. Datter af Peder Moesgaard, Boelsmand, Hustru Jophanne JensD, V.Gr., døbt 20. Aug. 1809 – fortjener det bedste Vidnesbyrd i enhver Henseende. Vacc. af Doctor Stengel 1814.

☞Aol-60. Copulerede 1834, No.1:

Gom: Ungkarl Niels Andersen, 34 år, Gårdmand i Grønriis. Brud: Pigen Mariane PedersD, 25 år, hjemme.

Forlovere: Anders Jensen, Peder Nielsen – de Forlovedes Forældre. Viiede: 2. Aug. 1834 i Kirken.

Anm: Brudgommen vacc. 17. Oct. 1814, Bruden samme efter Attest. Lysningen oplæst 12. Juli.

**Bilag 3***Børn.*

⌘Aol-26. Fødte M 1835, No.2. Født 12. Mai – **Anders** Nielsen – hjemmedøbt 15. Mai, publiceret 21. Juni.  
Forældre: Gårdmand Niels Andersen og Hustru Mariane PedersD i *Grønriis*. Faddere: Pigerne Else Marie BentsD og Mette Kirstine PedersD, Husmand og Murmester Anders Christensen fra *Voisbech*, Ungkarlene Anders Nielsen og Niels Poulsen fra Øster Grønning.  
Anm: Ingen Broder af dette Navn.. Moderen introduceret 21. Juni.

....

\*KB Grønning 1843-62:  
⌘Aol-13. Fødte M 1850, No.2. Født 3. Mai – **Niels** Nielsen – hjemmedøbt 20. Mai, publiceret 16. Juni.  
Forældre: Gårdfolk Niels Andersen og Hustru Mariane PedersD i *Grønriis*. Faddere: Gårdmand Thomas Andersens Hustru af Balling. Gårdmand Laust Madsens Hustru af Øst Grønning. Ungkarl Jens Sørensen Foged af Thorum. Gårdmand Bendix Hansen af Vester Grønning. Tømmermand Poul Hansen i Grønning Skole. Moderen introduceret 16. Juni. Ingen Broder af dette Navn.

\*KB Grønning 1843-62. Aol-85. Døde M 1857, No.1:  
Død 3. Marts, bgr. 15. Marts – Niels Andersen – Gårdmand i *Grønriis*. 56½ år. Anm: Sk.a. 4/3, L.a. 12/3.

\*KB Grønning 1882-91. Aol-56. Døde Q 1889, No.3:  
Død 14. Feb., bgr. 22. Feb. – Mariane PedersD – Aftægtsenke efter Gmd. Niels Andersen i *Grønriis*. 79 år.  
Anm: Ska 15/2, La 21/2. Alderdom.

\*FT-1834 (1. Feb.) Grønning S, Nørre H, Viborg A – Øster Grønning, No.1, *Grønriis*, en Gård. Aol-2 (s.159):

<i>navn</i>	<i>alder</i>	<i>gift?</i>	<i>Stilling</i>	<i>født ca.</i>
Niels Andersen	34	ugift	Gårdmand	1800
Anders Jensen	65	gift	Aftægtsmand	1769
Else NielsD	61	-	hans Kone	1773
Else Marie AndersD	26	ugift	)	1808
Ane Kirstine AndersD	24	-	) deres Børn	1810
Maren AndersD	21	-	)	1813
Inger AndersD	19	-	)	1815
Maren Sørensd	85	Enke	Almisselem	1749

\*FT-1850 (1. Feb.) Grønning S, Nørre H, Viborg A – No.28, Øster Grønning, en Gård. Aol-6 (s.28):

<i>navn</i>	<i>alder</i>	<i>gift?</i>	<i>fødested</i>	<i>stilling</i>	<i>født ca.</i>
Niels Andersen	50	gift	Her i Sognet	Gårdmand, Husfader	1800
Mariane PedersD	41	-	-	hans Kone	1809
Anders Nielsen	15	-	-	)	1835
Else Margrethe Nielsen	12	-	-	)	1838
Johanne Nielsen	9	-	-	) deres Børn	1841
Thrine Nielsen	8	-	-	)	1842
Kirsten Marie Nielsen	6	-	-	)	1844
Else Marie Nielsen	3	-	-	)	1847
Else NielsD	76	Enke	Aftægtskone,	Husfaders Moder, der af ham forsørges.	1774
Karen AndersD	47	ugift	-	] Tjenestefolk	1803
Ane Kirstine Andersen	38	-	-	] + 2 fremmede Tjenestefolk.	1812

Besidder 8):

\*KB Grønning 1843-62:  
⌘Aol-13. Fødte M 1850, No.2. Født 3. Mai – **Niels** Nielsen – hjemmedøbt 20. Mai, publiceret 16. Juni.  
Forældre: Gårdfolk Niels Andersen og Hustru Mariane PedersD i *Grønriis*. Faddere: Gårdmand Thomas Andersens Hustru af Balling. Gårdmand Laust Madsens Hustru af Øst Grønning. Ungkarl Jens Sørensen Foged af Thorum. Gårdmand Bendix Hansen af Vester Grønning. Tømmermand Poul Hansen i Grønning Skole. Moderen introduceret 16. Juni. Ingen Broder af dette Navn.

### Bilag 3

⌘Aol-34. Fødte Q 1854, No.4:

Født 24. Juli - **Mariane** Christensen - hjemmedøbt 13. Aug., Dåben publiceret 24. Sept.  
 Forældre: Gmd. Christen Pedersen Korsgaard og Hustru Ane ChristensD af Østergrønning.  
 Faddere: Gmd. Niels Povlsens Hustru Karen PedersD i Rærup. Pigen Johanne Marie ChristensD af Ø. Grønning. Ungkarlene Peder Pedersen og Christen Christensen, Gmd. Jens Christensen - alle af Østergrønning. Anm: Moder 33 år gl. Introduceret IS af dN.

\*KB Grønning 1863-81.

⌘Aol-81. Viede 1876, No.2:

Gom: Ungkarl Niels Nielsen af *Grønriis*. Født 3. Mai 1850, døbt 20. Mai, vacc. 2. Juli 1853, conf. 1865. Gårdmand - 26 år.

Brud: Pigen Mariane Christensen af Øster Grønning. Født 24. Juli 1854, døbt 13. Aug, vacc. 12. Juli 1855, conf. 1869 - 21 år.

Forlovere: Christen Pedersen, Gmd. i Øster Grønning. Laurits Christensen, *Lyby Mølle*.  
 Viede : 23. Mai 1876 i Kirken.

Anm : Till. bestilt 6. Mai.

Børn.

⌘Aol-16. Fødte M 1877, No.1:

Født 15. Feb. - **Niels** Nielsen - døbt i Kirken 11. Marts. (note): *Fik 1904 28. Dec. kgl.*

*Bevilling på Navnet **Niels Riis** (VA 112/1908).*

Forældre: Gårdmand Niels Nielsen og Hustru Mariane Christensen i *Grønriis*. Faddere: Pigen Johanne Marie Nielsen i Dølby. Pigen Johanne Marie Poulsen, *Grønriis Mark*. Gmd. Christen Christensen, Øster Grønning. Gmd. Christen Pedersen Korsgaard ssts. Gmd. Christen Jacobsen ssts.  
 Anm: Moderen 22 år, indl.25. Marts.

⌘Aol-18. Fødte M 1878, No.2:

Født 2. April - **Christen** Nielsen - døbt i Kirken 19. April. (note): *Fik 1904 28. Dec. kgl.*

*Bevilling på Navnet **Christen Riis** (VA 112/1908).*

Forældre: Gårdmand Niels Nielsen og Hustru Mariane Christensen i *Grønriis*. Faddere: Pigen Mette Cathrine Christensen i Øster Grønning, Pige Johanne Marie Nielsen i Dølby, Ungkarl Niels Christensen Korsgaard i Øster Grønning. Gårdmændene Christen Jacobsen og Jeppe Christian Jepsesen hersteds. Anm: Moderen 23 år, indl.19. Mai.

⌘Aol-89. Døde M 1878, No.2:

Død 10. Aug., bgr. 15. Aug. - Niels Nielsen Riis - gift Gårdmand i *Grønriis*, 28 år. Anm: Sk 10/8, La 12/8. Mavebetændelse.

\*FT-1870 (1. Feb.) Grønning S, Nørre H, Viborg A - *Grønriis*, Øster Grønning, Familie No.1. Aol-14 (s.68):

pers. nr.	navn	alder	gift?	fødested	stilling	f.ca.år
51	Mariane Pedersen	60	Enke	Grønning	Husmoder, Jordbruger, Gårdmand	1810
52	Anders Nielsen	34	ugift	-	) ← døvstum, Forstanden ... ..	1836
53	Else Magrethe Nielsen	32	-	-	)	1838
54	Johanne Marie Nielsen	28	-	-	) Børn	1842
55	Petrine Nielsen	27	-	-	)	1843
56	Kirsten Marie Nielsen	25	-	-	)	1845
57	Christen Christensen	22	-	-	]	1848
58	Engel Poulsen	19	-	-	] Tjenestefolk	1851
59	Anders Pedersen	15	-	-	]	1855
60	Karen Andersen	67	-	-	Slægtning) nyder Almisse	1803
61	Ane Kirstine Andersen	59	-	-	Slægtning)	1811
62	Ane Marie Andersen	15	-	Ryberg	Skræder	1855

### Bilag 3

\*FT-1880 (1. Feb.) Grønning S, Nørre H, Viborg A – Øster Grønning, Familie No.5, en Gård. Aol-25:

pers. nr.	navn	alder	gift?	fødested	stilling	født.ca.
28	Mariane Christensen	25	Enkekone	Grønning S	Husmoder, Gårdmandsenke	1855
29	Niels Nielsen	2	ugift	-	) hendes Børn	1878
30	Christen Nielsen	1	-	-	)	1879
31	Mariane Pedersen	70	Enkekone	-	Husmoders Svigermoder	1810
32	Anders Nielsen	44	ugift	-	] hendes Børn	1836
33	Else Marie Nielsen	32	-	-	]	1848
34	Karen Andersen	77	-	-	Hører til familien.	1803
35	Christen Nielsen	38	-	Roslev S	)	1842
36	Jeppe Christian Nielsen	19	-	Grinderslev S	) Tjenestefolk.	1861
37	Peder Jacobsen	17	-	Odense S	)	1863
38	Marie Kirstine Andersen	16	-	Estvad, Ringkøb.	)	1864

Besidder 9):

Mariane Christensens 2° ægteskab.

\*KB Grønning 1882-91. Aol-50. Viede 1882, No.2:

Gom: Ungkarl Jeppe Christian Nielsen, *Grønriis*. Født 10. Juni 1860, døbt 15. s.M., vacc. 9. Juli 1863, conf. 1874. 22 år.

Brud: Enke efter Gårdmand Niels Nielsen, Mariane Christensen i *Grønriis*. Født 24. Juli 1854, døbt 13. August, vacc. 12. Juli 1855, conf. 1869. 28 år. 2° Ægteskab.

Skifteretsattest af 14. Dec. 1882.

Forlovere: Christen Pedersen, Gmd. i Ø. Grønning. Niels Christian Christensen, Hmd. Rølling.

Viede: 15. Dec. 1882 i Kirken. Anm: kongl. Bevilling af 9. Dec. 1882.

Børn.

☞Aol-7. Fødte M 1885, No.4:

Født 16. Sept. 1885 - **Christian** Nielsen - døbt i Kirken 11. Oct.

Forældre: Gmd. Jeppe Christian Nielsen og Hustru Mariane Christensen, *Grønriis*. Faddere: Pigen Christine Nielsen i Grinderslev.

Pigen Mette Christensen i Øst. Gr. Indsidder Christen Nielsen i Tøndering. Gmd. Christen Jacobsen i Øst. Gr.

Anm: Moderen 31 år, indl. 18. Oct.

... ..

\*FT-1890 (1. Feb.) Grønning S, Nørre H, Viborg A – Grønning, *Grønriis*, Familie No.3. Aol-29:

pers. nr.	navn	alder	gift?	fødested	stilling	f.ca.år
7	Jeppe Christian Nielsen	29	gift	Grinderslev	Husfader, Gårdmand	1861
8	Mariane Christensen	35	-	Grønning	Husmoder, Gårdkone	1855
9	Niels Nielsen	12	ugift	-	)	1878
10	Chresten Nielsen	11	-	-	) Sønner	1879
11	Christian Nielsen	4	-	-	) +2 Tjenestefolk.	1886
12	Else Marie Nielsen	42	-	-	Søster, Medhjælper, Kapitalist	1848

Besidder 10):

☞Aol-7. Fødte M 1885, No.4:

Født 16. Sept. 1885 - **Christian** Nielsen - døbt i Kirken 11. Oct.

Forældre: Gmd. Jeppe Christian Nielsen og Hustru Mariane Christensen, *Grønriis*.

Faddere: Pigen Christine Nielsen i Grinderslev.

Pigen Mette Christensen i Øst. Gr. Indsidder Christen Nielsen i Tøndering. Gmd. Christen Jacobsen i Øst. Gr.

Anm: Moderen 31 år, indl. 18. Oct.

**Bilag 3**

\*KB Grønning 1892-1910. Aol-128. Viede 1909, nr.2:

Gom: Ungkarl og Gårdmand Christian Nielsen af Yttrup, Rybjerg Sogn, Salling Nørre Herred.

Søn af Gårdmand Jeppe Christian Nielsen og Hustru Mariane Christensen i *Grønriis*.  
Født i *Grønriis*, Grønning Sogn, 16. Sept. 1885, døbt 11. Oct. 1885, og confirmeret 22. April 1900. 23 år.

Brud: Pigen Mariane Nielsen af Øster Grønning, Grønning Sogn, Salling Nørre Herred.  
Datter af Gårdmand Jens Nielsen og Hustru Ane Jensen i Øster Grønning.

Født i Øster Grønning 10. Feb. 1886, døbt 12. Marts 1886, og confirmeret 22. April 1900. 23 år.

Forlovere: Jeppe Nielsen, Gårdmand i *Grønriis*. Jens Nielsen, Gårdmand i Grønning.

Tillysning: bestilt 10. April 1909 - lyst 12., 18. og 25. April. Viet 30. April 1909 i Grønning Kirke af Aa. Bartholdy Møller.

\*FT-1921 (1. Feb.) Grønning S, Nørre H, Viborg A – FT-Skema nr.17, *Grønriis*. Aol-43:

<i>pers. nr.</i>	<i>navn</i>	<i>født</i>	<i>gift?</i>	<i>fødested</i>	<i>stilling</i>
1	Kristian Nielsen	16/9 1885	gift	Grønning	Husfader, Landbrug
2	Mariane Nielsen	11/9 1886	-	-	Husmoder
3	Marius Nielsen	7/2 1912	ugift	Yttrup	) Børn
4	Anna Nielsen	18/5 1918	-	Grønning	) +3 Tjenestefolk.

2015.04.25 - IR

## Bilag 4

### Over Møjbæk - Thorum Sogn Bilag 4

Christen Nielsen (fra 1904 Christen Riis, f.1878 på *Grønriis*) blev gårdmand i *Over Møjbæk* i Thorum sogn, Salling.  
Hans sønnesøn Jens Møller Riis (f.1932) blev gårdmand i Gummerup på Vestfyn.  
Slægtslinien er skitseret i det følgende.



Over Møjbæk o.1960? (\*E. Bülow: Danmarks større Gårde. Bind 1, 37).

### Slægtslinie

1. **Christen Nielsen** (fra 1904 **Christen Riis**, 1878-...) – født 1878.04.02 i *Grønriis*, ...  
Søn af Niels Nielsen, gmd. i *Grønriis* i Grønning sogn, og hustru Mariane Christensen.  
Gift 1901.08.01 i Grinderslev med **Karen f. Nielsen** (1880-...), født 1880.03.03 i Grinderslev ...  
Datter af Poul Kristian Nielsen, gmd. i *Højgård* i Grinderslev sogn, og hustru Kirsten Pedersen.  
Børn:  
    ☐ Marie Riis (f.1902), Kirstine Riis (f.1906), Christian Riis (f.1908), Harald Riis (f.1910), ...  
    ☐ Niels Riis (f.1904), gmd. i *Durupgårde* i Durup Sogn, Salling.  
CN med familie i *Over Møjbæk* ses i \*FT-1911, Thorum.  
Han drev selv gården indtil 1948, da sønnen Niels Riis blev forpagter (\*Bülow 1961pp).
2. **Søn: Niels Riis** (1904-...) – født 1904.04.15 i *Over Møjbæk*.  
Gift 1928.04.03 i Thorum med **Julie Amalie f. Møller** (1903-...), født 1903.05.11 i Junget præstegård i Salling.  
Datter af Jens Andreas Møller, forpagter i Junget, senere gmd. i Hinnerup i Thorum Sogn, og hustru Karen Kirstine f. Pedersen.  
NR med familie i *Durupgårde* ses i \*FT-1930, Durup.  
Han blev som nævnt forpagter af sin fødegård 1948, og han overtog gården som ejer i 1953.
3. **Sønnesøn: Jens Møller Riis** (1932-...) – født 1932.10.16 i *Durupgårde* i Durup sogn, Salling.  
JMS blev gårdmand på *Bøgebjerggård* i Gummerup på Vestfyn.

## Bilag 4

### Uddrag af kilder

#### 1. Christen Riis

\*KB Grønning 1863-81. Aol-17. Fødte M 1878, No.2:

Født 2. April - **Christen** Nielsen - døbt i Kirken 19. April. (note): Fik 1904 28. Dec. kgl. Bevilling på Navnet **Christen Riis** (VA 112/1908).

Forældre: Gårdmand Niels Nielsen og Hustru Mariane Christensen i Grønriis. Faddere: Pigen Mette Cathrine Christensen i Øster Grønning, Pige Johanne Marie Nielsen i Dølby, Ungkarl Niels Christensen Korsgaard i Øster Grønning. Gårdmændene Christen Jacobsen og Jeppe Christian Jeppesen hersteds. ... ..

\*KB Grinderslev (Nørre, Viborg) 1899-1909. Aol-150. Viede 1901, nr.6:

Gom: Ungkarl og Gårdmand Kristen Nielsen, *Ovre Møjebak*, Thorum Sogn. Søn af Gårdmand Niels Nielsen og Hustru

Mariane Kristensen, Grønriis, Grønning Sogn. Født i Grønriis 2. April 1878, døbt 19. April s.A. og konf. 24. April 1892. 23 år.

Brud: Pigen Karen Nielsen af *Højgård*, Grinderslev Sogn. Datter af Gårdmand Poul Kristian Nielsen og Hustru

Kirsten Pedersen, *Højgård*. Født i *Højgård* 3. Marts 1880, døbt 4. Marts s.A. og konf. 1. April 1894. 21 år.

Forlovere: Jeppe Nielsen, Gårdmand i Grønriis. Poul Kristian Nielsen, Gårdmand i *Højgård*.

Tillysning: bestilt 13. Juli 1901 - lyst 14., 21. og 28. Juli. Viede: 1. Aug. 1901 i Grinderslev Kirke af Aa. Bartholdy Møller.

#### Børn.

\*KB Thorum (Nørre, Viborg) 1892-1904. Aol-40. Fødte M 1904, nr.5:

Født 15. April, *Overmøjebak*, Thorum Sogn - **Niels Riis Nielsen** - døbt 15. Maj af Sognepræst Langballe i Kirken.

(senere note) Navneforandring i H. til Bevilling 28/12 1904. "Nielsen" bortfalder.

Forældre: Gårdmand Kristen Nielsen (Riis) og Hustru Karen Nielsen af *Overmøjebak*. 24 år.

Faddere: 1) Barnets Moder. 2) Povline Povlsen, Gmd. Carl Nielsens Hustru af Aasted.

1) Barnets Fader. 2) Niels Nielsen (Riis), Ungkarl af Grønning. 3) Niels Peter Nielsen af Toustrup.

Anm: Junget-Thorum Kommune.

... ..

\*FT-1911 (1. Feb.) Thorum S, Nørre H, Viborg A – Skema nr.2. Lille Thorum, *Over Møjebak* matr.nr.1a m.fl., Familie nr.3. Aol-10:

navn	født	gift?	fødested	bosat i sognet - fra	stilling
Kristen Riis	2/4 1878	gift	Grønning S, Viborg	1901, Grønning	Husfader, Landbruger, Gmd.
Karen Riis	3/3 1880	-	<u>Grinderslev S</u> , -	1901, Grinderslev	Husmoder
Marie Riis	5/9 1902	ugift	Thorum		)
Niels Riis	15/4 1904	-	-		)
Kirstine Riis	20/1 1906	-	-		) Børn
Kristian Riis	7/10 1908	-	-		)
Harald Riis	15/11 1910	-	-		) +4 Tjenestefolk.

#### 2. Niels Riis

\*KB Thorum (Nørre, Viborg) 1892-1904. Aol-40. Fødte M 1904, nr.5:

Født 15. April, *Overmøjebak*, Thorum Sogn - **Niels Riis Nielsen** - døbt 15. Maj af Sognepræst Langballe i Kirken.

(senere note) Navneforandring i H. til Bevilling 28/12 1904. "Nielsen" bortfalder.

Forældre: Gårdmand Kristen Nielsen (Riis) og Hustru Karen Nielsen af *Overmøjebak*. 24 år.

Faddere: 1) Barnets Moder. 2) Povline Povlsen, Gmd. Carl Nielsens Hustru af Aasted. 1)

Barnets Fader. 2) Niels Nielsen (Riis), Ungkarl af Grønning. 3) Niels Peter Nielsen af

Toustrup. Anm: Junget-Thorum Kommune.



### Bilag 4

\*KB Thorum (Salling Nørre, Viborg) 1922-43. Aol-194. Viiede 1928, nr.1:  
 Gom: Ungkarl, Gårdejer Niels Riis af Durup Sogn. Født i *Over Møjbæk*, Thorum Sogn, 15. April 1904.  
 Sån af Gårdejer Kresten Riis og Hustru Karen f. Nielsen af *Over Møjbæk*, Thorum Sogn.  
 Brud: Pige Julie Amalie Møller af Hinnerup i Thorum Sogn. Født i Junget Præstegård 11. Maj 1903.  
 Datter af Forpagter Jens Andreas Møller og Hustru Karen Kirstine f. Pedersen af Junget Sogn - nu Hinnerup.  
 Forlovere: 1) Gårdejer Kresten Riis, *Over Møjbæk*. 2) Enke Karen Kirstine Møller, Hinnerup.  
 Tillysning: bestilt 16. Marts 1928 - lyst 18. Marts. Viiede: 3. April 1928 i Thorum Kirke af Sognepræst Sandby-Møller.

Børn.

\*KB Durup (Harre, Viborg) 1928-51. Aol-14. Fødte M 1932, nr.8:  
 Født 16. Okt., Durup Gårde, Durup Sogn - **Jens Møller Riis** - døbt 20. Nov. af Sognepræst Knud Hansen i Durup Kirke.  
 Forældre: Gårdmand Niels Riis, født 15. April 1904, og Hustru Julie Møller, født 11. Maj 1903, af Durupgårde.  
 Viiede i Thorum 3. April 1928. Faddere: Moderen. Ungpige Ellen Møller, Ungkarl Gunnar Møller, begge af Thorum. Faderen.  
 Anm: Folkeregistret 3. Nov. 1932.  
 ... ..

\*FT-1930 (5. Nov.) Durup-Tøndering Kommune, Harre H, Viborg A – Skema nr.15. Durupgårde matr.nr.2b, Familie nr.7. Aol-54:

navn	Bopæl 5/11 29	født	gift?	fødested	stilling
Riis, Niels	) Durup-Tøndering	15/4 1904	gift	Thorum, Viborg A.	Husfader, Gårdmand
Riis, Julie	) pr. Durup	11/5 1903	-	Junget, -	Husmoder
Dahlstrup, Margrethe	Jebjerg, Durup 1/5 30	7/7 1913	ugift	Tøndering, -	Tjenestepige
Stengaard, Henry	Nautrup, Durup 1/11 30	8/6 1913	-	Nautrup, -	Tjenestekarl

### 3. Jens Møller Riis

\*KB Durup (Harre, Viborg) 1928-51. Aol-14. Fødte M 1932, nr.8:  
 Født 16. Okt., Durup Gårde, Durup Sogn - **Jens Møller Riis** - døbt 20. Nov. af Sognepræst Knud Hansen i Durup Kirke.  
 Forældre: Gårdmand Niels Riis, født 15. April 1904, og Hustru Julie Møller, født 11. Maj 1903, af Durupgårde.  
 Viiede i Thorum 3. April 1928. Faddere: Moderen. Ungpige Ellen Møller, Ungkarl Gunnar Møller, begge af Thorum. Faderen.  
 Anm: Folkeregistret 3. Nov. 1932.

2015.03.24 - IR

opd. maj 2015

# Oversigt

over

gården

## Østerlund

=

farbror Niels's gård

## Grønning sogn

matr.7a Ø. Grønning

med adresse

**Øster Grønningvej 16, 7870 Roslev**

ejer

**Jan-Martin Kochte og Karen Wobeser/Wobescher**

v

Oversigten er udskrevet med base i egne registreringer om  
huse og gårde i Grønning sogn

og

udarbejdet

af

Jens Møller Riis

med bistand af

Ingvard Rasmussens

reg. om ældre data

**Østerlund**

<b>Indholdsfortegnelse</b>		<b>PDF side nr</b>
Titelblad	side 1	539
Indholdsfortegnelse	side 2	540
Oversigt	side 3	541
Resume	side 4	542
Navn:	side 4	542
Historiske oplysn. om	side 4	542
Ejerrække	side 9	547
Familieforhold	side 10	548
Bilstrupfamilien	side 10	548
Riis-familien	side 13	551
Tilkøb & frasalg	side 13	551
Frastykninger	side 14	552
Folketællinger	side 16	554
Note om "Bilstrupperne"	side 20	558
Ingvard Rasmussens registreringer	side 24	562
Noter	side 30	
- - - - -		

Der er ikke særlige bilag til Østerlund

- o - o - o - o - o - o - o - o -

Jeg bærer med smil min byrde,  
 jeg drager med sang mit læs;  
 jeg er som den vilde hyrde,  
 der genner sit kvæg på græs.  
 Jeppe Aakjær 1906

## Oversigt

over gård - matr. 7a Ø. Grønning - areal

kaldet

## Østerlund

=

farbror Niels's gård

beliggende

opd. maj 2015

Ø.Grønningvej 16, 7870 Roslev

tilhørende

**Jan-Martin Kochte og Karen Wobeser/Wobescher**

kun 1 skøde af 9/1 2003

Dommerkontor oplyser nov. 2007:

kun 1 matr. nr. 7a areal 1 ha 5062 kvm

### Ejeroplysninger:

Niels Riis	skøde	12/4	1940
døtre:			
Ellen & Inger Pouline Riis	skøde	??	
fremmed:			
jorden solgt til Grønriis	skøde	4/3	2003
bygninger til m. jordlod solgt til			
Jan-Martin Kochte og Karen Wobeser/Wobescher	skøde	9/1	2003

disse var i forvejen lejere af bygninger, idet Ellen Marie og Inger Pouline aldrig senere tog fast ophold på gården.

## Resume :

Gården har ellers i den historiske tid haft en urolig udvikling med delinger og samlinger før 1767

Men med et tillæg på 2 portioner fra den nedlagte Gl. Filshauge kom gården op i en anden klasse, jvf. f.x. Astrups Jordebog af 1767, jvf. nedennævnte historie.

Hermed tog Bilstrupfamilien som den første af 3 familier i Ø. Grønning over og efter 1903 kom Riis-slægten, som havde den indtil gården afviklede landbruget omkr. 2003

## Navn

Gården havde oprindeligt ikke noget navn. Vistnok - på foranledning af farbror Niels Riis' kone Marie fik den omkring 1921 navnet Østerlund - meget apropos gården var med undtagelse af Filshauge den østligste gård i Ø. Grøn. og "lund" var bedre end det almindelige "gård".

Navnet slog imidlertid aldrig an, men nu bruger vi det !

## Historie

Matr. 7 hører sammen med matr. 9 & 10 til de såkaldte bilstrupske gårde i Ø. Grøn. Dette refererer tilbage til, at medlemmer af Bilstru-familien var ejer af disse.

Hvis man vil vide mere om denne familie, skal man læse slægtsbogen

Slægten **Bilstrup-Ladefoged**

**Udg. af Viborg Slægtshistorie 1996.**

**Dette - understående - af mig udarbejdede referat fra bogen skete i 2004**

der henvises til Filen: Grønning-Bilstrup.doc

Bogen går kun i begrænset omfang ind på relationerne til Grønning. Vi får at vide, at 2 mænd og 2 damer, bliver henholdsvis husbonde på 2 gårde (matr. 7 & 9 Ø. Grøn. og koner på gårde matr. 10 Ø. Grøn. og matr. 7 V. Grøn.

Bogen gør det ikke klart, hvilke gårde det drejer sig om, udover at den ene mand "kommer" til Filshauge.

Her skal indføjes, at jeg har kortlagt, hvortil de kom, men slægtsbogen klarlægger ikke relationerne til Filshauge.

Sagen viser - efter komplicerede undersøgelser - at nævnte mand **ikke kommer til Filshauge, men i virkeligheden er fæster på en gård matr. 1688 nr.3 men med et tillæg på 2 portioner fra den nedslagte Gl. Filshauge. Gl. Filshauge blev nemlig omkring 1760 nedlagt og htk. blev delt i 8 lige store portioner og fordelt på 7 gårde, men 1688 nr. 3 fik 2 portioner, men fæsteren skulle også flytte / bytte gård.**

**(Derfor indirekte en del af Filshauge !)**

Historien med flere fæstere på en større gård var nok mere almindelige end landbohistorikere tidligere regnede med. På Thordal ved vi med sikkerhed, at der i 1700 tallet var 4 fæstere. På Filshauge var der to.

Det er forståeligt, at slægtsbogen: Bilstrup-Ladefoged er kommen til en forkert konklusion. Dels er det i kanten af bogens område. Dels er der flere i den forbindelse uheldige navnesammenfald, læs: Chresten Jensen. Måske er der også lidt honette ambitioner hos forfatteren ! Filshauge var jo noget særligt.

Men altså: denne oversigt for matr. 7 er rettet til efter mine, fætter Anders og Ingvard Rasmussens senere undersøgelser.

### Historiske oplysninger - matr. 7 (Østerlund)

**Matr. 1662 nr. #9                   deles før/ca. 1688 nr. 3 & 18**

**Matr. 1688 nr. 3           -       1844 matr. 7**

**matr. 1688 nr. 18       -       1844 matr.11 (Ny Filshauge)**

matr. 1662 havde ej numre - #9 er "vor eget"  
"arbejdsnummer".

### Lidt overordnet:

1662 gård nr.#9 med 14-3-1-1 1/3           fæstere:  
                  ejer Regitze Parsberg        Mads Christensen &  
  Christian Svendsen

1680 før - gården delt i 2 gårde  
**1688 nr.18 htk.6-7-3-1 2/3 / 2-6-0-0-blev senere grundlag for**  
**matr. 11 ny Filshauge**

**1688 nr. 3 htk.6-7-3-1 2/3 / 3-1-2-0** var i 1688/1698 delt i 3  
med hver sin fæster -  
- blev senere samlet og med tillæg af 2/7 af gl.  
Filshauge blev det til 1844 matr. 7

Sagt med andre ord:

I 1662 var gården en enhed  
1680 deling i 2 gårde (3 & 18)  
1688 nr. 3 delt i 3 fæstemål  
disse samlet igen.  
resultat 2 gårde 1688 nr. 3 1844 nr. 7  
                                  1688 nr. 18 1844 nr. 11 (Ny Filshauge)

Efterfølgende har vi delt bearbejdningen på henholdsvis  
matr. 7 & matr. 11 Ny Filshauge  
med hver sin fil

her matr. 1844 nr. 7

= 1688 nr. 3

0-0-0-0-0-0-0-0

Her 1688 nr. 3 - 1844 matr. 7

årstal	ejer	fæster
1662 nr. #9	Regitze Parsberg Eskjær & Villestrup	Mads Christensen Christian Svendsen htk. 14-3-1-1 1/3
1680 nr.3	Jørgen Arenfeldt til Rugård f. 1644, d.1717	Christen Christensen htk. 6-7-3-1 2/3
1688 nr.3	tildømt Kongen	delt i 3 fæstemål: Peder Pixberg htk. 0-7-3-1 Laurs Andersen htk. 0-4-2-2 unge Christen Foged htk. 1-4-3-0 i alt htk 3-1-1-0
1688	I "vor" oversigt samlet under unge Chr. Foged htk. 3-1-2-0	
1688-1698	Sophia Below må have købt 1688/ 3 = 1844/ 7 i denne periode	
	vedr. Sophia Below: se evt den særlige note Sophia under matr. 9 og 11 (Ny)	

1698 23/6 skøde	Otte Arenfeldt	delt i 3 fæstemål do. jvf. ovenstående
--------------------	----------------	--

- Otte Arenfeldt havde i-  
delige økonomiske pro-  
blemer. Søster Margrethe  
skulle rydde op.  
slægtning:  
Kaptajn Mogens Friis  
sælger til Chr, Kruse v.  
1714 11/4 køber Astrup
- 1715 11/4 Kruuses pante- Unge Christen Foged  
brev til den samlede gård  
Viborg htk. 3-1-2-0  
Hospital  
1717 pantgebr. mis-  
ligholdt 1726  
pantebr. til Viborg  
Domkirke
- 1718 9/7 Ryttergodsauktion  
Kruse køber 1688 nr.  
5, 14, 16 & 17
- 1719 16/9 Astrup familieforhold ?  
fæstebr. Chr.Kruse nok søn:  
Jens Foged (senior) (#  
htk. 3-1-2-0
- 1726 6/4 Tvangsauktion  
køber:  
Werner Parsbergs enke  
Christine Babara Rantzau,  
ejede i forvejen Eskjær.  
Hun giver skøde til søn
- 1727 31/3 Johan Parsberg Jens Foged (senior)  
tilkøbte Eskjær htk. 3-1-2-0  
og Skivehus  
dør 1730  
arvestrid - auktion
- 1735 15/11 Astrup Jens Foged (senior)  
jordebog auktionsskøde htk. 3-1-2-0  
lyst 23/4 38 fra Parsbergs  
bo til Claus Re-  
ventlow, incl.  
Eskjær & Skivehus



			<b>fremmed :</b>
1744 fæstebr.22/12	Astrup		Jens Jensen Rouersen/Bilstrup (* oprindelig 3-1-2-0
	år ??	tillæg 2 port.	Filshauge 2-3-3-1 1/2
		i alt	5-5-1-1 1/2
1750 handel lyst 15/4	kun Astrup Claus Revent- low til Peder Malling		Jens Foged / fejl Jens Jensen Roursen htk. 3-1-2-0 /fejl htk. 5-5-1-1 1/2
1767 jordebog	Astrup		i alt htk. 5-5-1-1 1/2
1769 skifte 12/11	Astrup		efter Jens Jensen Bilstrup død 1769 (*
			enke.
1770 Hoveripr.	Astrup		Jens Bilstrups enke Dorthe Christensdatter d. e. 1787 ej oplyst htk.
			søn:
1775 fæstebr. 10/1	Astrup		Christen Jensen Bilstrup htk. 5-5-1-1 1/2
1780 pantebr. 14/6	Astrup		Christen J.Bilstrup htk. 5-5-1-1 1/2
1785 15/6 pantebr.	Astrup		Christen J.Bilstrup htk. 5-5-1-1 1/2
1785 udskiftn	Astrup		Christen J.Bilstrup
		oprindelig	5-5-1-1 1/2
		"udskiftn."	0-2-2 1 !/2
		i alt	6-0-0-0
1791 htk. spec.	Astrup		Christen Jensen Bilstrup htk. 6-0-0-0
			søn:
1794 skøde 26/6	selveje		Christen Bilstrup (** htk herlighed 5-4-0-1 25/36 kirkesk. 0-3-3-1 11/36 htk. i alt 6-0-0-0 skøde lyst 23/2 1795 f.c. 1749, d. 5/3 1841

1830 skøde 19/1      selveje      søn:  
Peder Christensen Bilstrup  
f.ca 1788, død 1847

\*) den første Bilstrup gård,Ø Grøn., hvorfra  
søn Christen Jensen Bilstrup viderefører matr 7  
anden søn Jens Jensen Bilstrup kommer til matr. 9 og  
datter, Bodil, g. m. Jens Pedersen(Åsted) på matr. 10 en  
anden datter,Anne Dorthe,f. 1759 gift Niels Pedersen, V.  
Grøn. matr. 7

\*\*) pas på vi har mange Christen Jensen  
her på matr. 7, Christen Jensen Bilstrup  
matr.10, Christen Jensen (Åsted)  
matr.11, Christen Jensen (Foged)  
Ustrup, Christen Jensen, f.c.1759

0 0 0 0 0 0 0 0 0 0

**Ejerrække i selvejertiden**  
**i forsættelse af de ovenst. historiske oplysn.**

enke:

Jens Bilstrups enke nævnt i  
Astrups jordebog      1770  
efter realregister & Sk. P.:

søn:

Christen Bilstrup (ej nævnt Jensen )  
Ft. 1787 og skøde 26/6      1794

søn:

Peder Christensen Bilstrup      skøde 19/1      1830      B. 9 f.316,384 & 376

enke:

Ane Nielsdatter      testarisk disp.      22/5      1847      B.25 f.891

søn:

Niels Pedersen      skøde      4/7      1868      B.27 f. 875

søn:

Chresten Pedersen Bilstrup  
testarisk disp.      4/7      1868      B.28 f. 811

fremmed: søn fra Grønriis

Niels (Nielsen) Riis skøde 1/5 1.15/5 1903

enke:

Marie Riis sk.att. 12/10 1931

søn

Niels Riis skøde 12/4 1940

døtre:

Ellen & Inger Pouline skøde 10/4 1978

fremmed:

jorden til Grønriis skøde 4/3 2003

bygninger til

Jan-Martin Kochte og Karen Wobeser

el.Wobescher

boede der efter vejviser i 1999, skøde 9/1 2003

Dommerkantor oplyser nov. 2007:

kun 1 matr. nr. 7a areal 1 ha 5062 kvm

## Familieforhold

Det er lidt uklart med familieforholdene hos de tidligste fæstere. Et gæt kan være:

Cristen Christensen, nævnt 1680

søn:

Unge Christen Foged nævnt 1688

søn:

Jens Foged, senior, nævnt 1719

- - - - -

Derefter kommer "Bilstrupperne" i Grønning.

Spørgsmålet er om alle blev kaldt Bilstrup i lokalsamfundet - måske

- ikke mindst fordi der ellers er meget navnesammenfald

Bilstrup kommer nok fra landsbyen Bilstrup syd for Skive, men hører ellers

til "Rour" slægten i Fjends herred - derfor ofte kaldt Roursen

se næste side

**Bilstrupfamilien**

Jens Jensen Bilstrup, f.c. 1719, d. 1769, g.?, d. 13/10 1769

kan være kaldt "Roursen" - ja

skifte 12/11 1769 findes Astrup

værg for enke: Just Sørensen matr. 15

værg for børn: Christen Korsgård matr 10

se de 7 børn understående

Dorthe(a) Chrestensdatter, f.c. 1718, d.e. 1787, hvor hun enke

børn: kender 7 - mærket I-VII - kun de 4 i Grønning boede er medtaget her - øvrige 3 kun nævnt v. navn vil man vide mere - se fil. Grønning-Bilstrup el. læs Slægtsbogen Bilstrup-Ladefoged

II. Bodil Jensdatter Bilstrup, 1749, d. 1828, g.

Jens Pedersen, Grønning. f. 1732, d.

boede på Kisumminde matr. 10 i Ø. Grønning

III. Jens Jensen Bilstrup, tvil. f. 1751, d. 1828, g. HÅsum

Maren Andersdatter, f.c. 1761 på Lundholm, Håsum

boede på Gluds gård, matr. 9 i Ø. Grønning - se det

IV Christen Jensen Bilstrup, tvil. f. 1751 - forsatte på 7a

- se efterstående

VI Anne (Dorthe) Jensdatter Bilstrup, f. c. 1759, g.

Niels Pedersen, V. Grøn. matr. 7

øvrige 3 var I Maren, f.c. 1747

V Anders, f.c. 1757

VII Niels, f. c. 1762

- - - - -

søn: skøde c. 1800

Christen Jensen Bilstrup, f. 1751, d. 5/3 1841, 91 år, g. før 1787

Kirsten Pedersdatter, f. 1754 i Grønning, d. 27/2 1845, 91 år

jeg har vurderet, om der skulle være muligheder for, at hun

kunne have en bror på en af gårdene i Ø. el. V. Grønning

v. Ft. 1787 - han skulle i så fald hedde "Pedersen".

Desværre er der flere muligheder, så det bliver det rene

gætterier. Hun er efter FT. 1845 født i sognet

børn: kender 7

Dorthe Chrestensdatter, f.c. 1782/83, g. til matr. 4 V. Grøn.

Jens Christensen, f.c. 1785, (må være død før 1793)

Peder Christensen, f. 1788 - videreførte

Ane Chrestensdatter, f.c. 1792, g. 23/10 1817

Jens Jensen fra Lyby

Niels Christensen, f.c. 1793

I lang tid mente jeg, han blev gift og kom til matr. 21,

men alder passede slet ikke

Et emne ses som Tj.karl hos Mikkel Nielsen i V. Grøn Ft. 1834

søgt FT. 1845 hele herred, men ingen passer

Ane Dorthe Chrestensdatter, f.c.1795, g.c. 1818  
 Niels Chr. Pedersen, gmd. i Rærup, f.c. 1787, 5 børn i 1834  
 Hans Christensen, f.c. 1798, d. 2/5 1855, 57 år, ug.  
 bestyrer på svigerinden Ane Nielsdatters gård

-- -- -- --  
 søn: skøde 19/1 1830  
 Peder Christensen, f. c. 1788, d.3/6 1847, 59 år, g.21/11 1830  
 Ane Nielsdatter, f.c. 1798 i Lyby, d.25/2 1878, 80 år  
 børn  
 Niels Pedersen, f.9/11 1831, d. 9/3 1869, ungd. & gmd videreførte I  
 Ane Pedersdatter, f.19/6 1834, g. 6/12 1866 m.gmd, ungd. Niels  
 Pedersen, f. 14/6 1835, Ø. Lyby  
 forlovere: Peder Tækker, Ø. Lyby & Niels Pedersen. Ø. Grøn.  
 Kirstine Marie Pedersdt. Bilstrup, f.17/1 1838, d. 22/3 1838  
 Christen Pedersen (Bilstrup), f.16/7 1839 - videreførte II

-- -- -- --  
 søn: skøde 4/7 1868  
 Niels Pedersen, f.9/11 1831, d. 9/3 1869, ugift

-- -- -- --  
 bror: skøde efter testamente af 4/7 1868  
 Chresten Pedersen Bilstrup, f.16/7 1839 i Grønning, d. e. 1910  
 g. 13/11 1874 Grøn.vidner Niels Thordal & Søren Iversen, Breum  
 Inger Pedersen Bilstrup, f.1/4 1836 på Thordal i Grønning, d.e.1910  
**hvor flyttede parret hen efter salg af gård i 1903 ?**  
**fætter Anders har fundet dem i Skive**

børn:  
 Andrea Marie Bilstrup, f.17/10 1875 i Gr. (opkaldt e. afdød  
 faster) (B  
 Nielsine Bilstrup, f.16/1 1879 i Gr.(G (opkaldt efter morfar)  
 Peder mine/Mine Bilstrup, f. 21/8 1882(G (opkaldt efter farfar)  
 B) Andrea Marie Bilstrup, f.17/10 1875,  
 hjemmedøbt, fremstillet jan. 1876  
 faddere:gmd.Jeppe Boels hustru Maren Nielsen af Lyby, (datter  
 fra Thordal)pigen Petra Nielsen af Thordal, ungd. Niels  
 Nielsen af Thordal, gmd. Jacob Mølgård af Lyby, gmd. Gert  
 Nielsen af Ø. Grøn.

Andrea Marie Bilstrup  
 g.12/5 1899 m.  
 Anders Andersen, f. 2/10 1875 i Lyby  
 skøde på Bundgård, Jebjerg, matr.2a, marts 1899  
 er det moster Ellens svigerforældre - ja

G) ej set pigerne g.i Grønning op til 1910 - men  
 fætter Anders har fortalt, at den ene blev gift godt  
 ind i en Skive familie og den anden forsatte som en  
 slags "husbestyrerinde" der.

**familien Riis**

fremmed: skøde 15/5 1903

Niels Riis, f. 15/2 1877, d. 3/10 1930, g. nok Grinderslev

Marie Henriksen, f. 1/7 1875 Brokholm, d. 15/12 1954

forældre. Jens Henriksen & Inger Kristensen, Brokholm/Junget  
børn: 5 stk.

Inga Riis, f. 22/2 1906, d. ?g. 12/3 1933

Søren Hedegård, f. 11/9 1907 i Skive, sen bosat i Rybjerg -  
hans forældre gæstgiver Anton Sørensen Hedegård, Skive  
vist 4 børn: Annemarie, Niels, Else & ?

Mariane Riis, f. 7/3 1908, g. gmd. Harry Andersen, f. 12/1 1910 i  
Thise, nuv. bopæl Tustrup/Jebjerg, senere Roslev

Niels Riis, f. 8/11 1909, - videreførte

Jens Riis, f. 10/5 1912, d. 20/ 2009 i Århus - var lærer  
2 børn Anna & Torben

Harald Riis, f. efter 1916, d.

g. Karen Kristensen fra Grinderslev - vist 2 børn  
Lisbeth &

- - - - -

søn:

Niels Riis, f. 8/11 1909, d. 10/12 1996, g. 2/5 1940

Sigrid Haugård, f. 19/3 1918 fra Grønning Søndergård, d. 12/7 2007

børn: 2 stk.

Ellen Marie, f. 1/3 1944 g. Kristensen, Hindborg

Inger Pouline, f. 17/6 1945

- - - - -

begge døtre overtog gården i fællesskab, men solgte  
jorden til Grønriis i 2003 og  
bygninger - skøde 9/1 1003 - til  
Jan-Martin Kochte og Karen Wobeser/Wobescher

**Tilkøb - og frasalg - "gennemløb"**

Niels Riis på matr. 7 - får skøde på

både 18a & 19a skøde 8/8 1907

nabo: genkøber:

Jens Nielsen - tilbage - 18a & 19a skøde 23/6 1916

matr. 18a er stadig hos matr. 10 i 2008

matr. 18b synes st blive til sommerhus

matr. 19a er stadig hos matr. 10 i 2008

M.a.o. - disse parceller er kun på "gennemløb" på matr. 7a

Se mere under matr. 10 - i øvrigt har både

18a & 19a hver egen fil

matr. 17d skulle være tilkøbt, jf. henvisningblad i Tingbog

fra matr 3 Peder Sinding skøde 18/6 1943

antager 17d er udgået af matr. i forbindelse med e-handel  
i 2003

**Frastykninger**

Kilde til frastykninger er henvisningsbladet i tingbogen, digitalisering af denne, skødeoplysninger, matrikelkort m. m. Digitalisering af tingbog fra ca. 2000

Da der på matr. 7 er overvældende mange frastykninger - bl. a. til sommerhusgrunde - laves en samlet oversigt med henblik at kunne foretage en slags afstemning.

<b>Henvisningsbladet i tingbog op til ca.2000</b>	<b>efter matr. kort 2008 beg. fra øst</b>	
7a	7b	
7b	7c	
7c	7d	
7d	7e	?
7e sammen m. 7d	7f	s
7f	7g	s
7g	7h	s
7h	7i	s
7i	7ac	s
7k	7k	s
7l	7l	s
7m	7m	s
7n	7n	s
7o	7o	s
7p	7p	s
7q	7q	s
7r	7r	s
7s	7s	s
7t	7t	s
7u	7u	s
7v	7v	s
7x	7x	s
7y	7y	s
7z	7z	s
7æ	7æ	s
7ø	7ø	s
7aa	7aa	s
7ab	7an	s
7ac sammen m. 9ah	7ao	s
7ad	7ap	s
7ae +	7aq	s
7af	7ar	s
7ag	7al	s
7ah	7ak	s
7ai	7ai	s
7ak	7ah	s

7al		7ag	s
7am	sammen m. 7al el. 7ab	7af	s
	7am udgår 1/12 1998	7ax	s
7an		7ad	s
7ao		7ab	s
7ap		7ay	stor mark (mk
7aq		7a	lille mark (mk
7ar		7as	vindmølle
7as	sammen . 3e Hindborg vindmølle (m - - - - -		
7at	7au, 7av, 7ax, 7ay solgt til Grønriis - skøde 4/3 2003	7at	Grøndalsb. (n
7au	ses ej under Tingb.	7au	Grøndalsb. (n
7av	henvisningsblad	7av	Grøndalsb. (n
		7ax	Grøndalsb. (n

i alt 49 stk. op til 2000  
på henvisningsbladet

i alt 48 på kort 2007

### Afstemning

Henvisningsblad	49
Udgåede før 2000	
Matr. 7ae (z	1 minus
tilgang	
periode 2000-2007	0 plus
I alt	48 stk

<u>Balance</u>	48	48
----------------	----	----

### Alm. Bemærkninger

Bemærk 0 (z) Denne ene er matr 7ae - må være udgået i periode  
2000-2007 - måske købt til sammenlægning m. nabo.

Bemærk 1 (m): 7as ses på matr. kort 2008  
må være vindmølle

Bemærk 2 (mk)  
de enkelte selvstændige marklodder har fået et nummer, jf.  
matrikelstyrelsens nye praksis. (7a & 7ay )

Bemærk 3 (n):  
Matr. 7at, 7au, 7av & 7ax ligger v Grøndalsbækken - medtagne jf.  
matrikelstyrelsens ny praksis. Ses på skøde til Grønriis af 2003  
Matr. kort meget svær at læse/småt - jeg er sikker på de 3 par-  
celler/matr. numre.



Bemærk 4 alle matr. 7a- 7ar findes Tingbog opslag 84-165

**Bemærkninger til " de gamle /tidlige" frastykninger:**

Matr. 7a er hovednummer

/b og efterfølgende er først frastykket efter 1969/70

matr. 7b er frastykket v. Ft. 1916 - se nedenst. Ft.

**Astrupvig 52 - i dag sommerhus - 2514 kvm**

Ejer: Hans Andersen - skøde 14/2 2003

Jeg kender intet til huset oprindelse og brug,  
men det er med b nummer, så derfor den første  
frastykning. - nej - frastykkes 1971

Matr. 7c og 7d ligger i strandkant - og kan være frastykkede  
tidligere og dermed ældre sommerhuse - nej

Alle øvrige frastykninger under matr. 7 synes alle at være sommer-  
husgrunde / sommerhuse frastykket omkr. 1970

via Thorkild Kristensens selskab

**Folketællinger med bemærkninger**

**Efter referat skulle dette være Filshauge matr. 11, men det er  
farbror Niels'gård (desværre uden navn), matr. 7**

**1787 Folketælling, Grønning sogn, kip B 8213, lb.nr.75  
husstand/familienr. 8**

Chresten Jensen,38, g.1.æg.sk. husbond,bonde & gårdbeboer

Kirsten Pedersdatter,33, kone,1. æg.sk.

Dorthe Chrestensdatter, 5, deres barn

Jens Christensen,2, deres barn (må være død før 1793)

(Peder f. 1788)

Dorthe Christensdatter,69, enke, 1. æg.sk. husbonds moder

Jens Andersen,28, ug, tj.folk, national soldat

Maren Madsdatter,20, ug, tj.folk

**1801 Folketælling, Grønning sogn, kip B 8217, lb.nr. 51**

**husstand/familienr. 131181**

Chresten Jensen (Bilstrup),50,g.1.æg.sk., husbond,bonde, grdbeboer

Kirsten Pedersdatter,46, kone, 1. æg.sk.

Dorthe Chrestensdatter,18, ug, deres barn

Peder Christensen, 13, deres barn (forsatte )

Ane Chrestensdatter,9, deres barn

Niels Christensen,8, deres barn

Ane Dorthe Chrestensdatter,6, deres barn

Hans Christensen, 3, deres barn

Karen Nielsdatter,50, ug, indsidder,går i dagleje

**1834 Folketælling, Grønning sogn, kip C 2282, lb.nr. 103  
husstand nr. 18**

Peder Christensen, 46, g. gmd.

Ane Nielsdatter, 36, kone

ingen børn nævnt

Hans Christensen, 36, ug, tj.folk, mandens bror

Kirstine Jensdatter, 19, ug, tj.folk

Chresten Jensen, 14, ug, tj.folk

Christen Jensen, 85, aftægt, mandens far

Kirstin(e) Pedersdatter, 80, aftægt, kone, mandens mor

**1840 Folketælling, Grønning sogn, kip C 2960, lb.nr. 104**

Peder Christensen, 53, g, gmd.

Ane Nielsdatter, 42, kone

Niels Pedersen, 9, deres barn, død. 9/3 1869, ungd. & gmd

Ane Pedersdatter, 6, deres barn

Christen Pedersen, 1, deres barn

Christen Jensen, 91 mandens far

Kirsten Pedersdatter, 84, mandens mor

Hans Christensen, 42, mandens bror

Kirsten Jensdatter, 25, tj.pige

**1845 Folketælling, Grønning sogn, kip B 7534, husst. 42, lb.nr. 246**

Peder Christensen, 57, g, gmd., f.i s.

Ane Nielsdatter, 48, kone, f. i Lyby s.

Niels Pedersen, 13, søn, f.i s.

Ane Pedersdatter, 11, datter, f.i s. (α

Christen Pedersen, 5, søn, f.i s.

#####

Kirsten Pedersdatter, enke, 91, f.i s. mandens mor

Hans Christensen, 46, ug, f.i s., mandens bror

Niels Peter Pedersen, 18, ug., f.i Thise, Tj.folk

Mariane Nielsdatter, 21, ug., f.i.s., tj.folk

slægtsbogen antyder, at slægten fraflytter efter Ane (α

**Ft. 1850 husst, 23 "inde" i Vester Grønning**

**Peder Christensen må være død omkr 1846-47**

Ane Nielsdatter, 53 enke sk.att. 1847

Niels Pedersen, 18, hds. søn skøde 1868

Ane Pedersdatter, 16, hds. datter

Christen Pedersen, 10, hds. søn

#####

2. tj.folk

**Ft. 1860, matr.7a Ø. Gr. - internet**

Ane Nielsdatter,62, enke, gmd. f. Lyby  
 Niels Pedersen (Bilstrup),28, søn,f.i s. videreførte I  
 død.9/3 1869, ungd. & gmd. 36 år  
 Ane Pedersdatter,26,datter,f.i s.  
 Chresten Pedersen,21, søn, f.i s. - videreførte II  
 Jens Andersen,20,f. Jebjerg,tj.folk  
 Anders Andersen,28,f. Randers ??,tj.folk

**Ft. 1870, matr.7a Ø. Gr. - internet**

Ane Nielsen, 73, aftægt, f. Lyby  
 Christen Pedersen Bilstrup, 29, gmd.  
 Albert Nielsen, 23, f. Grinderslev, tj. folk.  
 Bertel Andersen, 19,f.i s. do.  
 Jensine Jensen,21, f. Højslev do.

**Ft. 1880, kip C 6286, husst nr. 6, lb.nr 209**

Chresten Pedersen Bilstrup,40,g.gmd.,husfar,f.i s. #####  
 Inger Pedersen Bilstrup,44, kone, f.i s.  
 Andrea el. Anna Marie Bilstrup, 6,datter, f.i s. (B  
 Nielsine Bilstrup,1,datter,f.i s.  
 Abraham Jensen,21,tj.folk,ugd.,f. Resen, Ringkøbing amt  
 Karen Marie Jensen,24,ugd.,tj.folk, f.på Mors

- - - - -

B) Andrea/Anna Marie Bilstrup,f.11/10 1875, g. m.  
 Anders Andersen, f. 2/10 1875 i Lyby  
 skøde på Bundgård i Jebjerg, matr.2a, marts 1899  
 er det moster Ellens svigerforældre ? - Ja

**Ft. 1890 matr. 7a Ø. Grønning, husst. ? - internet**

Christen Pedersen Bilstrup,50, gmd, f. ej læse  
 Inger Nielsen,53,kone f. Ø.grønning  
 Andrea Marie Bilstrup,14,datter f.i s = født i sognet  
 Nielsine Bilstrup,11, datter,f.i s.  
 Mine Bilstrup,7,datter,f.i s.  
 Lars Iversen,36,f. Ø.Snede,tj.folk  
 Jens Chr. Jensen,17,f. Søby/Højslev,tj.folk

**Ft. 1901 matr. 7a Ø. Grønning, - internet**

Christen Pedersen Bilstrupf. 16/7 1839,fis  
 Inger Bilstrup,f.11/4 1836  
 Sine Bilstrup,f.16/1 1879, fis  
 Pedermine Bilstrup,f.21/( 1882,fis  
 Anton Justesen,f.31/10 1879,fis, tj.folk  
 Johan Kristensen,f.28/10 1884,fis,tj folk

**Ft. 1906 matr. 7a Ø. Grønning, husst.15 - internet**

Niels Riis, f. 15/2 1877 på Grønriis, gmd.  
(Mathilde) Marie Riis, f. 1/7 1875, kone  
2. tj.folk

**Ft. 1916 matr. 7a Ø. Grønning, - internet**

Niels Riis, f. 15/2 1877 på Grønriis, gmd.

**Ft. 1916 matr. 7a Ø. Grønning, husst.3 - internet**

Niels Riis, f. 15/2 1877, gmd.  
Marie Riis, f. 1/7 1875, kone  
Inge Riis, f. 22/2 1906, datter  
Mariane Riis, f. 7/3 1908, datter  
Niels Riis, f. 8/11 1909, søn  
Jens Riis, f. 10/5 1912, søn  
sidste barn, Harald født senere  
Anton Kristiansen, f. 8/12 1888, tj. folk  
Karoline Skou, f. 31/10 1897 do.

**Ft. 1921 matr. 7a Ø. Grønning, - internet**

Niels Riis, f. 15/1 1877  
Marie Riis, f. 1/7 1875 i Brokholm/Junget  
Inge Riis, f. 22/2 1906  
Mariane Riis, f. 7/2 1908  
Niels Riis, f. 8/11 1909  
Jens Riis, f. 10/5 1912  
Harald Riis, 5/6 1918  
Aage Andersen, f. 23/11 1902 i Breum tj. folk  
Carl Peder ?, f. 29/6 1906 i Mogenstrup do.

**Ft. 1925 matr. 7a Ø. Grønning, - internet**

Niels Riis, f. 15/1 el. 15/2 1877  
Marie Riis, f. 1/7 1875 i Junget  
Inge Riis, f. 22/2 1906  
Mariane Riis, f. 7/2 el 7/3 1908  
Niels Riis, f. 8/11 1909  
Harald Riis, 5/6 1918  
Gert M. Kristensen, f. 3/9 1903 i Grøn. tj. folk

**Ft. 1930 matr. 7a Ø. Grønning, - internet**

Marie Riis, f. 1/7 1875 i Junget, enke  
Inga Riis, f. 22/2 1906 alle børnf. grøn.  
Mariane Riis, f. 7/3 1908  
Niels Riis, f. 8/11 1909, bestyrer  
Jens Riis, f. 19/5 1912  
Harald Riis, 5/6 1918  
Evald Henrik Kristensen, f. 1/6 1906 i Jebjerg

= = = = =

= = = = =

### Note om Bilstrupperne

evt. med som bilag

### Familieforhold I

fra "referatet" - se også fil: Grønning-Bilstrup.doc

Jens Jensen Bilstrup (1719-1769) og Dorthea Chrestensdatter, som fik en gård plus 2/7 af Filshauge i fæste.

vi mener, at det var farbror Niels'gård matr. 7

Tilnavnet Bilstrup fik Jens Jensen sikkert fordi han kom fra Bilstrup v. Skive (Jens Jensen Bilstrup var af "Roer-slægten fra Fjends)

(J.J.B. havde bror Niels, fæster af gård i Ø. Lyby)

Dorthea Chrestensdatter fortid er ukendt, men hun havde søster

Kirstine g. m. Anders Pedersen Primdahl i Nr. Andrup

Parret havde 7 kendte børn: mærket I - VII

I. Maren Jensdatter Bilstrup (1745-1812) g. m. Niels Christensen Engsnap Ladefoged, f. 1734 i Vejrum v. Holstebro, død 2/3 1801, der havde fået gård i fæste i Ll. Ramsing v. Hindborg. (ej Bundgård el. Ramsinggård)

Vi ved intet om, hvordan Maren kom til Ll. Ramsing !

(slægtsbogen oplyser om Niels Christensens forslægt og hans ("flyt" til Ll. Ramsing) (\*)

Navnet: Engsnap efter en lokalitet på hans hjemegn

Navnet: Ladefoged, fordi han fungerede som Ladefoged på Aumgård

Maren Jensdatter Bilstrup og Niels Christensen Engsnap Ladefoged havde 5 kendte børn, som hver fik stor og kendt efterslægt mærket 1-5.

1) Christen Nielsen Ladefoged, f. 1771, kom til gd. i Vium

g. 1797 m. enke Mette Madsdatter

slægtsbog side 101

efterslægt Ladefoged, Primdahl, Tang

2) Jens Nielsen Ladefoged, f. 1773, kom til Dølbygård, g. 1807

m. eneste datter af Christen Jacobsen, Anne Christensdatter.

Senere blev fætter Mads ejer af Dølbygård - se nedenst. 4)

slægtsbog side 119

efterslægt:

3) Else Nielsdatter Ladefoged, f. c. 1775 g. 1803 m. Chr. Sørensen i Vium.

Efterslægt er meget omfattende:

Tang, Knudsen og Østergård i Vium og Hjerik

Min onkel Kresten Skov - se min ane 2 - findes her  
slægtsbog side 134

4) Laust Nielsen Ladefoged, f. 1777, d. 1838  
 fik gd i Ll Ramsing i 1811. Gift 1812 m. Mads Revsgårds datter, Kirsten Marie, i  
 Bjerre Mølle (søster til Jens Madsen  
 på Thorum Vestergård). Overtog Bundgård i Ll. Ramsing. Var med i Viborg  
 Stænderforsamling. (\*\*

Kun 6 af parrets 10 børn blev voksne: Else Marie, (der fik Grove Nørgård) Mette  
 Marie (Maren), Ane Dorthea, Marie, Mads (kom til Dølbygård) & Niels  
 som overtog hjemmet i Ll. Ramsing i 1855  
 Slægtsbog side 245

Efterslægt: Goul og Vestergård i Oddense  
 Thordal Christensen i Ø. Grønning  
 Ladefoged i Thorum Præstegård  
 Lyby Møllegård  
 Børsting i Dølby

slægtsbog side 245

5) Johanne Nielsdatter Ladefoged, f. 1784, g. 1811 m. Thomas Laur-  
 sen i Ø. Lyby - slægtsbog side 272

= = = = =

II. Bodil Jensdatter Bilstrup (1747-1828) blev g. m. Jens Pedersen  
 i Ø. Grønning - kender kun lidt til hds. historie.

**kom til at bo på matr. 10 - Kisumminde i Grønning**

= = = = =

III. tvilling Jens Jensen Bilstrup (1751-1828)

fik gård i fæste i Ø. Grønning - selvejer 1800

blev gift m. Maren Andersdatter, f. c. 1761 på Lundholm, Håsum

tilsyneladende kun 2 børn

efterslægt: Bilstrup på Lundholm i Håsum

slægtsbog side 273

**kom til at bo Gluds gård matr. 9 Ø. Grønning**

= = = = =

IV. tvilling Chresten Jensen Bilstrup (1751-ca.1841) (\*)

fik hjemmet "Filshauge", Grønning i fæste 1775 - selvejer 1795

slægtsbog side 314

g.m. Kirsten Pedersdatter, f. 1754 i Ø. Grønning, d. 1845

Parret fik tilsyneladende kun 1 søn Peder Bilstrup, 1788, g. m.

Ane Nielsdatter, som igen kun havde 1 barn, Ane Bilstrup

Filshauge må være kommen ud af familien.

**Passer ikke der var flere børn**

Efterslægt: Tækker, Abildgård og Goul

**Nej - kom til at bo farbror Niels' gård matr. 7 Ø. Grønning**

Bemærkning: Der kom godt nok en Christen Jensen (f. c. 1768) til

at bo på Filshauge (Ustrup), men han var gift med

Helveg Larsdatter, og de havde 2 sønner:

a) Niels Christensen, f. c. 1816 videreførte

jvf. Realregister

b) Peder Christensen, f. c. 1818

= = = = =

V. Anders Jensen (1757 - 1821) (fik tilnavnet Primdahl efter sin  
 morbror, Anders Pedersen Primdahl i Nr. Andrup i Krejbjerg, som  
 var sønneløs, og hvor Anders opholdt sig meget

Anders er/var altså ikke en "biologisk" Primdahl.

Solgte gården til sin svigersøn, der også var hans søster,

Marens Jensdatter Bilstrups barnebarn, Christen Ladefoged fra

Vium

slægtsbog side 322

Efterslægt: Ladefoged, Primdahl på hestehave, Gudiksen

min onkel Søren Ladefoged Refsgård.

= = = = =

VI. Anne Jensdatter Bilstrup, f. c. 1759 - g. til matr. 7 i V. Grøn.

= = = = =

VII. Niels Jensen Bilstrup, f. c. 1762 . videre skæbne ukendt

vist gårdbestyrer hos svigerinde på matr. 7 i Ø. Grøn.

**Familieforhold II**

Jens Jensen Bilstrup, f.c. 1719, d.1769, g.

Dorthe Chrestensdatter, f.c.1718, d. ?

børn: kender 7 - se ovennævnte I-VII - 3 boede i Grønning

II. Bodil Jensdatter Bilstrup, 1741 el.-47, d.1828), g.

Jens Pedersen, Grønning. f. 1732, d.

boede på Kisumminde matr. 10 i Ø. Grønning

III. Jens Jensen Bilstrup, tvil.f.1751, d.1828, g.

Maren Andersdatter, f.c.1761 på Lundholm, Håsum

boede på Gluds gård, matr.9 i Ø.Grønning - se det

IV Christen Jensen Bilstrup, tvil. f.1751 - forsatte på 7a

VI Anne (Dorthe) Jensdatter Bilstrup, f. c. 1759, g.

Niels Pedersen, V. Grøn. matr. 7

øvrige 3 var I Maren, f.c.1747

V Anders, f.c. 1757

VII Niels, f. c. 1762

- - - - -

søn:

Christen Jensen Bilstrup, f. 1751, d. 5/3 1841, 91 år, g.

Kirsten Pedersdatter, f. 1754 i Grønning, d.27/2 1845, 91 år

børn:

Dorthe Chrestensdatter, f.c. 1782

Jens Christensen, f.c. 1785, (må være død før 1793)

Peder Christensen, f. 1788 - **videreførte**

Ane Chrestensdatter, f.c. 1792, g. 23/10 1817

Jens Jensen fra Lyby

Niels Christensen, f.c. 1793

I lang tid mente jeg han blev gift og kom til matr. 21,  
men alder passede slet ikke

Ane Dorthe Chrestensdatter, f.c.1795

Hans Christensen, f.c. 1798, d 2/5 1855, 57 år

- - - - -

søn: skøde 19/1 1830

Peder Christensen, f. c. 1788, d.3/6 1847, 59 år, g.21/11 1830

Ane Nielsdatter, f.c. 1798 i Lyby, d.

børn

Niels Pedersen, f.9/11 1831, d. 9/3 1869, ungd. & gmd videreførte I

Ane Pedersdatter, f.19/6 1834

Kirstine Marie Pedersdt. Bilstrup, f.17/1 1838, d 22/3 1838

Christen Pedersen (Bilstrup), f.16/7 1839 - videreførte II

- - - - -

søn:

Niels Pedersen, f. 9/11 1831, d. 9/3 1869, ugift

- - - - -

bror: skøde efter testamente af 4/7 1868

Chresten Pedersen Bilstrup, f. 16/7 1839 i Grønning, d.

Inger Pedersen Bilstrup, f. 1836 i Grønning, d.

børn:

Andrea Marie Bilstrup, f. 17/10 1875 i Gr. (B

Nielsine Bilstrup, f. 16/1 1879 i Gr.

Pedermine/Mine Bilstrup, f. 21/8 1882

B) Andrea Marie Bilstrup, f. 17/10 1875,  
hjemmedøbt, fremstillet jan. 1876

faddere: gmd. Jeppe Boels hustru Maren Nielsen af Lyby, (\*  
pigen Petra Nielsen af Thordal, ungkarl Niels Nielsen

af Thordal, gmd. Jacob Mølgård af Lyby, gmd. Gert Nielsen af  
Ø. Grøn.

\*) Maren Nielsen var datter fra Thordal

g. 12/5 1899 m.

Anders Andersen, f. 2/10 1875 i Lyby

skøde på Bundgård, Jebjerg, matr. 2a, marts 1899  
er det moster Ellens svigerforældre - ja



## Registreringer af Ingvard Rasmussen vedr.

**Ø. Grønning matr.nr. 7**  
**Østerlund - Ø. Grønningvej 16**

### Ejendommen:

Den oprindelige gård i 1662 på godt 14tdr htk. blev før 1680 delt i 2 halvgårde. I \*M-1688 er de benævnt ØG.nr.3<sub>1688</sub> hhv. ØG.nr.18<sub>1688</sub> - hver af **gl.** htk. 6-7-3-1<sub>2/3</sub>, tilsammen 13-7-3-0<sub>1/3</sub>. Sidstnævnte halvgård blev i \*M-1844 til **ØG.nr.11.ny** - se denne.

Ejendommen ØG.nr.3<sub>1688</sub> var fæstegård under skiftende ejere, senest *Astrup* fra 1715 og indtil 1794, da den overgik tik selveje. I 1698 var den delt i 3 gårdparter med hver sin fæster. Senere blev parterne samlet, og gården fik tillagt en portion jord fra **gl. Filshauge** i 1769. I \*M-1844 fik den det nuværende ØG.nr.7. Gårdens navn er anført i \*FT-1921.

### Hartkornsoversigt:

matrikel	nr.	ejere	besidder	Hartkorn
M-1662 #9	3 <sub>1688</sub> + 18 <sub>1688</sub>	Fru Regitze Parsberg	Mads Christensen og Christen Suendsen	14-3-1-1 <sub>1/3</sub>
M-1680		Jørgen Arnfeld	Christen Christensen	6-7-3-1 <sub>2/3</sub>
M-1688	3 <sub>1688</sub>	Kongl: Majt: tildømt	Unge Christen Foget	3-1-2-0 (gl. 6- 7-3-1 <sub>2/3</sub> )
år 1719		Astrup	Jens Foged	3-1-2-0
år 1770		Astrup	Jens Bilstrups Enke	5-5-1-1 <sub>1/2</sub>
år 1791	1	Astrup	Christen Bilstrup	6-0-0-0
M-1844	7	Selveje	Peder Christensen Bildstrup	4-6-2-2 <sub>1/4</sub> (gl. 6- 0-0-0)

### Ejere - i tiden inden selveje:

- **Regitze Parsberg**<sup>10</sup> til *Eskær* eller *Villestrup* - ejede den oprindelige gård ved \*M-1662. Hun pantsatte 1662.09.04 den og andet bøndergods i Grønning til rigsråd Niels Trolle (\*VLT-SP.3, 330)<sup>11</sup>.

<sup>10</sup> Regitze VernersD Parsberg (1612-1666) – gift 1° med Jørgen Høeg – 2° med Erik Justesen Høeg (d.1673), begge til *Villestrup*.

<sup>11</sup> Udskrifter fra \*VLT-SP (Viborg Landstings Skøde- og Panteprotokoller) – se fil: Grønning skøder. Viborg Landsting.

- **Jørgen Arenfeld**<sup>12</sup> - ejer ifølge \*M-1680.
- **Kronen** - fik tildømt gården, som anført i \*M-1688.
- **Sophia Below**, fra *Kølskegård* - ejer senest 1698.
- **Otte Arenfeld**, til *Bangsbo* og *Knivholt* - fik skøde 1698.06.23 på en del bøndergods i Grønning sogn fra Sophia Below - Da var gården delt i 3 "halve" bol (\*VLT-SP.31, 189b).
- **Astrup** - Chr. Kruse pantsatte 1715.04.11 en del jordegods til *Viborg Hospital* (\*VLT-SP.35, 325).
- **Viborg Hospital** - Kruse misligholdt sit pantebrev, og i 1726 blev det opsagt og godset sat på tvangsauktion.
- **Eskær** og **Astrup** - Christiane Barbara Rantzau, enke efter oberst Verner Parsberg til *Eskær* og *Astrup*, fik auktionsskøde 1726.04.06 på det pantsatte gods (\*VLT-SP.38, 405). Nævnte jordegods blev placeret under *Astrup* gods.
- **Astrup** - Ritmester Johan Parsberg fik skøde 1727.05.01 på hele *Astrup* gods fra sin mor Christine Barbara Rantzau - (\*VLT-SP.39, 18b). Ved sin død 1730 var Johan Parsberg også ejer af *Eskær* og *Skivehus* godser. Efter strid og retssag mellem arvingerne blev godsimperiet sat på auktion.
- Godsimperiet **Eskær**, **Astrup** og **Skivehus** - Claus Reventlow, amtmand over Skanderborg og Ankjær amter, fik som højstbydende auktionsskøde 1735.11.15 på de 3 godser (\*VLT-SP.41, 79). Han solgte *Astrup* gods i 1750.
- **Astrup** - Peder Malling, forpagter af *Thårupgård*, fik skøde 1750.03.28 på *Astrup* gods fra Claus Reventlow (\*VLT-SP.42, 537b).
- **Selveje** - skøde 1794.06.26 til besidder 6) Christen Jensen Bilstrup fra Peder Mallings efterfølger, A.R. de Lasson, *Astrup*.

#### Besiddere (landmænd på gården):

- 11) **Mads Christensen** og **Christen Suendsen** (o.1662) - anført som besiddere af gården i \*M-1662.
- 12) **Christen Christensen** (o.1680) - besidder af gården (htk.<sub>1664</sub>: 6-7-3-1<sub>2/3</sub>) ifølge \*M-1680.
- 13) **unge Christen Foged** (o.1688/1715) - besidder af gården (htk. 3-1-2-0) ifølge \*M-1688.  
Han er anført som besidder af det ene "halve" bol (htk. 1-4-3-0) i Otte Arenfelds ovennævnte skøde 1698.  
I samme skøde er **Peder Pixborg** nævnt som besidder af det andet "halve" bol (htk. 0-7-3-1) og **Laurs Andersen** af det tredje "halve" bol (htk. 0-4-2-2).  
**unge CF** er atter anført som besidder af hele gården i Chr. Kruses ovennævnte pantebrev 1715.
- 14) **Jens Foged** (o.1719/35) - fik lovbestemt fæstebrev 1719.09.16 på gården (htk. 3-1-2-0) fra *Astrup* (\**Astrup Fp, 19b*).  
JF er anført i Christiane B. Rantzaus auktionsskøde 1726, og han var endnu besidder af gården (htk. 3-1-2-0) ved ejerskiftet 1735 af *Astrup*, *Eskær* og *Skivehus*.

<sup>12</sup> Jørgen Arenfeld (1644-1717) - til *Rugård* på Djursland, øst for Tirstrup. Kancelliråd 1686. Marie Grubbes svigersøn.

- 15) **Jens Jensen (Bilstrup)**, ca.1719-1769) – antagelig fra landsbyen Bilstrup<sup>13</sup> ved Skive.  
 Gift med **Dorthe ChristensD** (ca.1718-d.1787/1801).  
 Børn – ifølge skifte 1769 – 3 af dem bosat i Grønning på samme tid:  
 ☐ Boel JensD (f.ca.1739), gift med Jens Pedersen, gmd. i ØG. nr.10 (*Kisumminde*).  
 ☐ Tvillingerne Jens Jensen Bilstrup (f.ca.1751), gmd. i ØG. nr.9 (*Gluds gård*) – gift med Maren AndersD – og  
 ☐ Christen Jensen Bilstrup (f.ca.1751), efterfølger her i gården.  
 ☐ Anne JensD (f.ca.1759), gift med Niels Pedersen, gmd. i VG. nr.7 (*Midtgård*).  
 ☐ Maren JensD (f.ca.1747), Anders (f.ca.1757), Niels (f.ca.1762).  
 JJB er nævnt i *\*Astrup Jb-1767* (htk. 3-1-2-0 samt af *Filshauges* jord 2-2-3-1½, ialt 5-5-1-1½). Hans fæstebrev er ikke fundet, men skiftet 1769.11.12 efter ham (*\*Astrup Skp., 7b*).  
 Enken videreførte fæstet efter hans død (*\*Astrup Hoveri.Reg. 1770*). Hun var endnu på aftægt i gården ved *\*FT-1787*.
- 16) **Christen Jensen (Bilstrup)**, ca.1749-1841) – død 1841.03.05 på aftægt i Ø. Grønning. Søn af forgænger.  
 Gift med **Kirsten PedersD** (ca.1754-1845), død 1845.02.27 på aftægt i Ø. Grønning.  
 Børn – ifølge *\*FT-1787* og *\*FT-1801*:  
 ☐ Dorthe ChristensD (f.ca.1782), Jens (f.ca.1785), Anne (f.ca.1792), Niels (f.ca.1793), Anne Dorthe (f.ca.1795), ...  
 ☐ Peder Christensen (f.ca.1788), efterfølger her i gården.  
 ☐ Hans Christensen (ca.1798-1854), bestyrer af gården 1847-54.  
 CJB fik fæstebrev 1775.01.10 på gården (htk. 5-5-1-1½) efter sin mor (*\*Astrup Fp. 159*). Han er nævnt som besidder i *\*FT-1787*.  
 Han fik som nævnt selvejerskøde 1794.06.26 (htk. 5-4-0-1<sub>25/36</sub> og Grøn. kirke 0-3-3-1<sub>11/36</sub>, ialt 6-0-0-0) (*\*Salling H. SPp-2., 454b*).
- 17) **Peder Christensen (Bilstrup)**, ca.1788-1847) – død 1847.06.03 i Ø. Grønning. Søn af forgænger.  
 Gift 1830.11.02 i Grønning med **Ane NielsD** (1797-1877), døbt 1797.01.22 i Lyby, død 1877.02.25 i Ø. Grønning.  
 Datter af Niels Larsen i Mølgården og hustru ...  
 ☐ Børn: Niels Pedersen (f.1831), Ane (f.ca.1834), Christen (f.ca.1840), ...  
 PCB fik skøde 1830.01.19 (*\*B.09- 316, 384 og 376 ifølge Riis*).  
 Efter hans død videreførte hans enke gården ved tinglæst testamente 1847.05.22 (*\*B.25- 891 ifølge Riis*).  
 En yngre bror Hans bestyrede som nævnt gården indtil sin død i 1854.
- 18) **NV (...)** –  
 --

### Uddrag af kilder:

#### Ejere:

Landgilde: 1715: 1½tde Rug, 1½ ørte Byg, 1 aske Smør, 1 Svin, 1 Føenød, 1 Skouvogn, 1 Gås, 2 Høns, 4 snese Ål, 1 læs Lyng,  
 1tde Haure og 1Rdl Grj.

Otte Arenfelds skøde 1698.

\*Viborg Landsting. SP 31 (1698-99):

☐fol.189b. **Sophia Below** hendes Skiøde til velb: **Otte Arenfeld**. (*De halve bol er her ordnet parvis med mulige htk.kombinationer*).  
 Anno 1698, 20. Julij (*tinglæst*) No.18 – Jeg Sophia Below kiendes og vitterlig gjør: at jeg ... hermed sælger, skiøder og aldeles afhænder ... til velædle og velb: Otte Arenfeld til *Knifholt* og *Løvby*, kongl: May<sup>ls</sup> *Capitein Commandeur* til Søs ... efterskrefne Jordegods, liggende i Salling Syssel, Nør Herrit, Øster Grønning Sogn og By ... efter Nye Landmålings Matricul:  
 ☐ *Jens Josepsens* halfue Boelig (Htk. 1-6-3-0, ½ ØG.1<sub>1688</sub>). ] *sum 3-5-1-0 = ØG.1<sub>1688</sub> => ØG.9.*  
 ☐ *Christen Gadgaards* halfue Boelig (Htk. 1-6-2-0, ½ ØG.1<sub>1688</sub>). ]  
 ☐ *Niels Pedersens* halfue Boelig (Htk. 1-3-0-0, ½ ØG.18<sub>1688</sub>). ]  
 ☐ *Niels Laursen, Thomas Andersen* ]  
 og *Niels Christensens Enke*, deres halfue Boelig (Htk. 1-3-0-0, ½ ØG.18<sub>1688</sub>). ] *2-6-0-0 = ØG.18<sub>1688</sub> => ØG.11.ny.*  
 ☐ *ung Christen Fogeds* halfue Boelig (Htk. 1-4-3-0, ½ ØG.3<sub>1688</sub>). ]  
 ☐ *Peder Pichsborgs* halfue Boelig (Htk. 0-7-3-1, ¼ ØG.3<sub>1688</sub>). ] *3-1-1-0 = ØG.3<sub>1688</sub> => ØG.7.*  
 ☐ *Laurits Andersens* halfue Boelig (Htk. 0-4-2-2, ¼ ØG.3<sub>1688</sub>). ]  
 ☐ 5 underliggende halfue Gadehuse og deres tilliggende Ejendomme.  
 Hvilket forskrefne Jordegods herefter skal tilhøre ... (*fol.190*) ...

<sup>13</sup> Bilstrup – landsby i den sydvestlige udkant af Skive (*\*Trap VII-1, 109 og 131*).

skøde forsat:

Dette Skiøde haver jeg med egen Hånd underskrevet ... og ombedet min kiære Svoger, velb: Jørgen Arenfeld til *Rugård* og *Tjele*, (fol.190b) kongl: May<sup>ts</sup> Etatz- og Cancellie-Råd som Laugværge og Ofve Bencke til *Lengsholt* til Witterlighed med mig at underskrifve og forsegle.

Datum *Rugård*, 23. Juny 1698 – Sophia Below. ...

Besidder 4):

\*Astrup Gods. Fæsteprotokol 1719-1828 (RA-M.53.645):

☐ fol.19b – (Astrup) ... stæder og fæster til Jens Foged udi Øster Grønning den Sted, som han altid har beboet.

Skatter Hartkorn efter Nye Matricul 3-1-2-0 ... Landgilde årligt hver Michaeli: udi Croner 4Rdl-4Mk.

Astrup, 16. Sept. 1719 – C. Kruse.

Besidder 5):

\*Skive Byfoged: SP-2, Skive og Sallinglands H. (gl. **B**, 1785-1797), fol.496b:

Bilag til: Skiøde for Axel Rosenkrantz Lasson på *Astrup* Hovedgårds Gods og Tiende i Salling, dateret 4. Mai 1767.

Astrup Jordebog 1767, Øster Grønning.

Steder og Beboere	Hartkorn (M-1688)	Ny Landgilde (Rdl-Mk-β)	Particulair
Jens Jensen Bilstrup: Herlighed af <i>Filshauge</i>	3-1-2-0 2-3-3-1½	) 14-4-0 )	for Landgilde og Hoveri

\*Astrup Godsarkiv. Skifteprotokol 1766-1828 (RA-M.9.537B [G/H]):

☐ På Herskabet ... de Lassons vegne indfandt sig Degnen Knud Hopp i Oddense med Vitterligheds- og Vurderingsmænd: Jens Christensen og Niels Madsen, begge af Øster Grønning, i Stervboen efter afgangne Jens Jensen Bilstrup i førnævnte Grønning – for idag 13. Nov. 1769, som er rette 30<sup>de</sup>-dag efter den Sl: Mands dødelig Afgang, at fortage Registrering og Vurdering til Skifte imellem Enken Dorothea ChristensD på den ene og de med den Sl: Mand avlede 7 Børn på den anden Side:

☐ Datter Maren, 27 år (f.ca.1742) 2<sup>de</sup> Sønner, Tvillinger Jens og Christen, 18 år (f.ca.1751)  
☐ Datter Boel, 20 år (f.ca.1749) en ditto Anders, 12 år (f.ca.1757)  
☐ Datter Anne, 10 år (f.ca.1759) en ditto Niels, 7 år (f.ca.1762)

Tilstede var på Enkens vegne hendes tiltagne Laugværge Just Sørensen, og på Børnenes som Tilsynsværge Christen Kaarsgaard, begge af førnævnte Grønning By. ... Boens Formue 120Rdl-4Mk-1β / Gield 202Rdl-5Mk-8β ...

Besidder 6):

\*KB Grønning 1813-1843. Aol-90. Døde M 1841, No.1:

(f. ca.1750)

Død 5. Marts, bgr. 17. Marts – Christen Jensen Bilstrup – Peder Christensen Bilstrups Fader, Aftægtsmand i Ø. Grønning. 91 år.

\*KB Grønning 1843-62. Aol-92. Døde Q 1845, No.1:

Død 27. Feb., bgr 29. Marts – Kirsten PedersD – Enke efter Gårdmand Christen Bilstrup i Ø. G. 91 år. (f.ca.1754)

\*Astrup Gods. Fæsteprotokol 1719-1828 (RA-M.53.645):

☐ fol.159 – Revers Fæstebrev til Christen Jensen Bilstrup i Øster Grønning.

Jeg Axel Rosenkrantz de Lasson til *Astrup* ... stæder og fæster til Christen Jensen Bilstrup af Øster Grønning, den Gård i bemeldte Grønning, som hans Moder hidtil haver beboet og nu til ham godvilligt afstået og opladt. Efter Nye Landmålings-Matricul Hartkorn 5-5-1-1½. ... Landgilde hvert Års Martiny: 5Rdl-3Mk. (fol.159b) ... Astrup, 10. Jan. 1775 – A.R. Lasson.

\*Skive Byfoged: SP, Skive og Sallinglands H. (gl. **B**, 1785-1797):

☐ fol.454b. Skiøde – Jeg Etatsråd Axel Rosenkrantz de Lasson til *Astrup* ... sælger, skiøder og afhænder ... (fol.455) til Christen Bilstrup udi Øster Grønning, hans i Fæste havende og mig tilhørende Gård, beliggende i Skivehus Amt, Nørre Herred, Grønning Sogn, Øster Grønning By – der står for Hartkorn Herlighed 5-4-0-1<sub>25/36</sub> og Kirkeskyld til Grønning Kirke 0-3-3-1<sub>11/36</sub>.

Af Kirkeskylden skal årlig betales Afgift til Grønning Kirkes Ejer: Rug 1skp-1<sub>8/9</sub>fdk, Byg 4skp og Smør 2½û.

Kiøberen har betalt 950Rdl. ...

Wiborg, 26. Juni 1794 – A.R. de Lasson.

Læst inden Salling Herreders Ret 23. Feb. 1795.

Besidder 7):

\*KB Jebjerg-Lyby 1765-1813. Aol-87. Fødte Lyby 1797:

22. Jan. - **Ane**, Niels Larsens Datter af *Mølgården*, hendes Hjemmedåb og Xristl: bekendtgiort. I K: båret af Degnen Sig<sup>t</sup> Bakkes Hustru. Faddere: Jacob Christensen, Jens Christensen, Espen Krejen og Ris.

\*KB Grønning 1813-1843. Aol-59. Copul. 1830, No.2:

Gom: Ungkarl Peder Christensen Bilstrup, 41 år, Gårdmand i Øster Grønning.

Brud: Pigen Ane NielsD, 33 år, opholder sig i *Lyby Mølle*.

Forlovere: Christen Larsen og Jens Christensen Mølgaard. Viet: 2. Nov. 1830 i Kirken.

Anm: begge haver efter Forlovernes Forsikring havt de naturlige Børnekopper.

*Børn.*

\*KB Grønning 1813-1843. Fødte:

♠Aol-21. M 1831, No.2. Født 9. Nov. - **Niels** Pedersen - hjemmedøbt 10. Nov.

Forældre: Faderen Gårdmand Peder Christensen Bilstrup og Hustru Ane NielsD af Øster Grønning.

Faddere: Gårdmand Erik Mølgaards Hustru, Maren NielsD. Christen Larsen, Lyby ... Jens Justsen i

Øster Lyby. Christen Foged i Øster Grønning. Pigen Mette ChristensD, hjemme hos Stedmoderen Chr.

Madsens Enke i Ø. Grønning. Anm: ingen Broder af dette Navn.

... ..

\*KB Grønning 1843-62. Aol-83. Døde M 1847, No.2:

Død 3. Juni, bgr. 13. Juni - Peder Christensen Bilstrup - Gårdmand i Ø. Grønning, 59 år. (*f.ca.1788*)

Anm: Sk.att. 4/6. Ligs.att. 9/6. Tæring.

*Gårdbestyrer:* \*KB Grønning 1843-62. Aol-84. Døde M 1854, No.3:

Død 2. Mai, bgr.13. Mai - Hans Christensen Bilstrup - bestyrer af Svigerindens Gård i Øster Grønning, 57 år.

\*KB Grønning 1863-81. Aol-151. Døde Q 1877, No.2:

Død 25. Feb., bgr. 4. Marts - Ane NielsD - Aftægtsenke efter Gmd. Peder Christensen Bilstrup i Øster Grønning, 80 år. (*f.ca.1797*)

Anm: Sk.att. 27/2. L.att2/3. Alderdom.

\*FT-1850 (1. Feb.) Grønning S, Nørre H, Viborg A - No.23, Øster Grønning, en Gård. Aol-5 (s.28):

navn	alder	gift?	fødested	stilling	født ca.
Ane NielsD	51	Enke	Lyby Sogn	Gårdmands Enke, Husmoder, lever af sin Jordlod.	1799
Niels Pedersen	18	ugift	Her i Sognet	)	1832
Ane PedersD	16	-	-	) hendes Børn + 2 Tjenestekarle.	1834
Christen Pedersen	10	-	-	)	1840

2015.05.10 - IR.



opdateret maj 2015

## **Oversigt matr. 8a Ø. Grøn.**

over gård - matr. 8a Ø. Grønning

kaldet

### **Moesgård**

beliggende

**Grønning Kirkevej 11 7870 Roslev**

tilhørende

**Signe og Jakob Vestergård**

**Oversigten er udskrevet med base i egne registreringer og  
Ingvard Rasmussens registreringer fra før 1787 om  
huse og gårde i Grønning sogn  
og  
udarbejdet  
af  
Jens Møller Riis**

**Indholdsfortegnelse**

		<b>PDF side nr.</b>
Titelblad	side 1	568
indholdsfortegnelse	side 2	569
øvrige ejendomsoplysninger	side 3	570
Resume	side 3	570
Oversigt	side 3	570
Historiske oplysn om Moesgård	side 4	571
Beboere, fæstere og ejere	side 7	574
Familieforhold	side 9	576
Frastykninger	side 12	579
Tilkøb	side 14	581
Folketællinger vedr. Moesgård	side 14	581
Andre Folketællinger	side 19	586
Ingvard Rasmussens registreringer	side 20	587
vedr. matr.,ejere, fæstere/besddere		
Vejsten	side 27	594
Noter	side 29	
- - - - -		

Særlige Bilag: Ingen

- o - o - o - o - o - o - o -

Jeg ser over tindrende marker  
og langt mod den blånede fjord,  
jeg stirrer på sejlene arker,  
men finder ej tolkende ord.

Jeppe Aakjær 1906



**Øvrige ejendomsoplysninger om Moesgård**

ejere

**Signe og Jakob Vestergård**

skøde 18/8 1971

Areal e-værdi 2007 39 ha 7167 kvm (\*  
omfatter også 4b og 16b samt 8g

hertil 8L, 8m & 8n v. Grøndalsbækken - ej medtagne, da skøde er  
før år 2000, men de ses på matr. kort

**Gårdnavnets oprindelse kender jeg ikke, men beboere/ejeren havde  
ofte tilnavnet "Moesgård".**

\*) arealoplysninger - spec:

matr. 8a	27 ha	2955 kvm	
" 4b	7 ha	0365 "	
" 16b	1 ha	8070 "	
" 8g	3 ha	5777 "	39 ha 7167 kvm

**Resume:**

**Moesgård lå oprindeligt efter gl. matr. kort inde i Ø.Grønnings bys  
gårdrække som den nordligste tæt klinet op ad nabogården, Bjørns-  
holm. Gården blev omkring 1915 flyttet ud til sin nuværende plads  
ved gravhøjene og med udsigt over fjorden.**

**Gården blev nybygget firlænget efter tidens skik og stil.  
Gården har i den kendte tid med skifte ca. år 1800 været beboet af  
samme slægt.**

**Der har været både frastykket og tilkøbt arealer.**

00000000000000000000

**Oversigten**

for Moesgård er lavet på baggrund af en masse registreringer, der  
er foretaget over tid og lidt pø om pø. I registreringerne er også  
medtaget vurderinger om tvivlspørgsmål og hevist til kildemateria-  
let, som ikke altid er lige entydigt.

Nævnes her skal, at folketællingernes fødselsdags- og matrikel  
oplysninger ofte er misvisende.

## Historiske oplysninger - Moesgård

1662 nr. # 10 = 1688 nr.13 = 1844 nr. 8

årstal	ejer	fæster
1662	Regitze Parsberg	Christen Madsen htk. 3 1/2-2-0-1 1/3
1680	Peder Knudsens arv. kirkeskyld htk. 0-6-1-1 Skive Kirke htk. 2-6-2-2	fæster: Niels Willadsen
1688 før	Peder Knudsens arv. 0-6-1-1 & Skive Kirke (2-6-2-2)	fæster: Niels Willadsen htk. 2-6-1-0 1688

Det hele må på en el. anden måde -  
mageskifte - være overgået til kon-  
gen, der videre skøder til Peder  
Rødtsteen 2-6-2-2  
mens resten går til Skive Kirke/  
Viborg Domkirke.- hvordan ?  
(Perioden 1688 - 1719 er lidt usikker  
med ejendomsoplysninger )

1689 nr. 13	12/3	Peder Roth- steen Kronens Skøder	Søren Andersen & Stephen Kjeldsen htk. 2-6-2-2
-------------	------	---	--

???? ej set noget skøde	Viborg Domkirke bliver tilsyneladende ejer af det hele og skøder til Chr. Kruse på Astrup jvf. Kruses fæstebrev til Anders Nørby 16/9 1719
-------------------------------	---

Der er noget uklarhed over  
det hele - htk. 0-6-1-1  
bliver væk ??

- 1714 11/4 Chr. Kruse køber Astrup  
gods af Mogens Friis
- 1718 22/8 Kruse køber ved  
ryttergodsauktion  
jvf. Kronens Skøder
- 9.juli 1718 Clausholm. Skøde til Christian Kruse,  
Astrup (Breum), - efter auktion på Ryttergods  
22/8 1716 (1. & 5 regimenter) på 4 gårde i Ø Grøn.  
alle med 1688 numre  
matr. nr. 5 htk. 1-1-1-1,  
matr. nr. 14 (kronens part) htk. 2-7-2-2  
matr. nr. 16, htk. 2-7-0-0,  
matr. nr. 17. htk. 3-2-3-2
- 1715 & 1717 Chr. Kruse udsteder pantebrev til Viborg  
Hospital 11/4 1715 og i 1717 til Viborg  
domkirke til sikkerhed for lån.
- 1719 før Astrup Anders Nørby
- 1719 fæstebr.16/9 Astrup bekræftelse - Anders Nørby  
Chr. Kruise htk. 2-6-1-0
- 1725 På grund af dårlig økonomi søger Kruse at rebe  
sejlene ved i 1725 at sælge 1688 nr. 16 & 14,2  
med mere til Lauritz Eriksen på Nørgård  
Disse ejendomme købes tilbage af ny ejer på  
Astrup, Christiane Babara Rantzau allerede i 1727
- 1726 12/7 **Chr. Kruses økonomi udvikler sig dårlig og  
pantebreve bliver ikke "passet", så Kruse går  
fallit og godset kommer på tvangsauktion**
- 1727 **Verner Parsbers enke Christiane Babara Rantzau på  
Eskjær køber for højeste bud og overdrager hele  
godset incl. Eskjær til sin søn, ritmester Johan  
Parsberg v. skøde 31/3 el. 1/5 1727**
- 1727 skøde Johan Parsberg Anders Nørby  
jordebog Astrup htk. 2-6-1-0  
matr. 1688 nr.13 =  
matr. 1844 nr. 8  
nævnt i tilh. jordebog

<b>1735 15/11</b> jordebog lyst 23/4 38	<b>Astrup</b> auktionsskøde fra Parsbergs bo til Claus Re- ventlow	<b>Anders Nørby</b> htk. 2-6-2-0
1735 handel skøde	Astrup	Anders Nørbye htk. 2-6-2-0 søn:
1744 fæstebr. 27/1	Astrup	Niels Andersen Nørby htk. 2-6-1-0 bror /søn:
1750 handel lyst 15/4	kun Astrup Claus Revent- low til Peder Malling	Anders Nørby fejl Niels Andersen Nørby htk. 2-5-0-1
1767 till.Filshauge jordebog 1767	Astrup	till. Filshauge 1-1-3-2 1/4 (* i alt 4-0-3-1 1/4 afskr. (** (4-0-0-2 1/4)
1768 fæstebr. 4/10	Astrup	Villads Andersen Nørby, f. 1728 htk. 2-6-3-2 tillæg Filshauge 1-1-3-21/4 i alt 4-0-0-21/4 g Else Jepsdatter
1770 Hoverip.kol	Astrup	Villads Andersen Nørby
1780 pantebr. 14/6	Astrup	Villads Nørby i alt htk. 4-0-0-2 1/4
1785 15/6 pantebr.	Astrup	Villads Nørby htk. 4-0-0-2 1/4
1791 htk. spec	Astrup	Villads Andersen Nørby
fæstebr. e. 1791 ej set det	Astrup	fremmed: Christen Christensen, f.1755 delfæster på Thordal matr. 5

1803 skøde 22/1                    selveje            Christen Christensen(\*\*\*)  
    lyst 27/2 1804  
    htk.        5-4-0-1    26/36  
    kirkesk.0-3-3-1    10/36  
    i alt 6-0-0-0

\*) 1767 Astrup tildeler 8 portion er a 1-1-3-2-1/4 til 7 ejendomme i Ø. Grøn, nemlig matr. 3, matr.8, matr.10 & matr. 15 Dertil 2. portioner til matr. 7 og 1 portion til Søren Foged Christensen matr. 17 Endelig fik/beholdt Jens Christensen Foged den 8. portion til den "nye Filshauge" afstemt 15. okt. 2014

\*\*\*) konstateret en lille fejl

\*\*\*\*) Christen Christensen, nok f. i V. Grøn. fæstebr. på svigerfars fjerdedel af Thordal 9/12 1789. Fæstebrev på Moesgård findes næppe, men C.C.fik Moesgård i selveje 22/1 1803 lyst 27/2 1804

*Beboere, fæster og ejere*

**I 1700 årene** var Moesgård fæstegård under Astrup. Fæsteforholdene er ikke helt klare.

Ved FT. 1787 var **Willatz Andersen** fæster. Han har nok haft tilnavnet "Nørby" for i en jordebog fra Astrup fra 1770 optræder Willatz Nørby, hvilket betyder, han også var fæster dette år. Astrup fæsteprotokol oplyser endvidere, at **Niels Andersen Nørby** fik fæstebrev fra Astrup 27/1 1744 efter **sin far** - desværre uden navns nævnelse. Willats og Niels passer ikke ind i patronymsystemet. Når man tager alder i betragtning, er de snarere brødre. Da vi mangler kirkebog kan det næppe afklares, men vi har altså 3 generationer på Gården i 1700 arstallet.

Efter Ft. 1787 og 1801 havde Willatz Andersen ingen børn. Det og økonomiske problemer kan have bevirket, at han har måttet give op og tage til takke med et husmandsted v. FT. 1801 og lade nye kræfter komme til. Vi antager, at det drejer sig om matr.1844 nr. 21. (nogen grad udelukkelsesmetoden, idet der er et "hul" omkr Ft. 1801).

Hvis man vil vide mere om Nørby-familien - se de historiske data.

- - - - -

Den nye mand, som kom til, hed Christen Christensen. Han synes at være født i et hus i V. Grønning i 1755. Ved Ft. 1787 finder vi ham som tjenestekarl på Astrup. Han må have gjort sig fortjent, for i 1789 finder vi ham som fæster på en fjerdedel af Thordal. Da Moesgård så bliver ledig, har herremanden nok tilbudt ham Moesgård, hvor han optræder som husbond og bonde ved Ft. 1801. Han var omkr. 1790 blevet gift m. Else Andersdatter, svigerdatter fra matr. 5,3 Thordal

1791 htk. spec. Astrup htk. 6-0-0-0

Christen Christensen overtager matr.8  
Moesgård - ses FT. 1801 - skøde 22/1 1803  
tidl.fæstebr. på Moesgård ses ej

fil: Grøn-matr-8a-Moesg.doc

side 7 af 22

Christen Christensen skøde 22/1/ lyst 22/1 1803, nævnt Ft. 1801  
htk. 5-4-0-1 26/36  
htk. 0-3-3-1 10/36

søn:

Jacob Christensen, skøde 27/7 1832 B.10/ 159 & 185

søn:

Christen Jacobsen, skøde 28/11 1867

enke:

Dorthea Maria Sofia Bilgrav,  
sk.att. 22/11 1907

nevø:

Jacob Jacobsen skøde 13/11, lyst 22/11 1917  
tilkøb 4b & 16b skøde 3/3 1916  
fra Henrik Chr. Jeppesen

svigersøn:

Vagn Vestergård skøde 1/7 1944, lyst 3/3 1945  
på matr 8a, 4b & 16b  
dertil tilkøb fra af jorden  
Gustav Olsen, matr. 8b skøde 9/12 1945

søn:

Jakob Vestergård skøde 18/8 - 21/9 1971  
I 1990 tilkøbtes (atelier),  
Grønning Kirkevej nr. 1  
matr. 1 n Nørgård - 1780 kvm

**Opslag 36 i Tingbog  
omskrevet ca. 1971  
Aealoplysninger**

**Familieforhold**

Familieforholdene hos **Willatz Andersen** er uklare og usikre.  
Vi berører dem ikke her. Se evt. de historiske data.

- - - - -

**Christen Christensen** - først ophav og så efterslægt

Vi mente en overgang, at Christen Christensen var søn af Christen Christensen Hauge, f. 1727, først gmd. på matr. 1688 nr. 2 ( & 15) i Ø. Grønning, senere husm. V. Grønning.

Tesen kan ikke holde, grundet aldersforskel !

se i øvrigt Note A

- - - - -

fremmed                      overtog Moesgård c.1801  
   kom fra Thordal 5,3

Christen Christensen, jun., f.c. 1755, d. 4/5 1838, 82,5 år  
   gift ca. 1790 med

Else Andersdatter, f.c. 1765, d. 21/12 1834, 69 år

kender ikke hds. ophav, men v. søgn. i Ft. 1787 i hele herredet  
findes kun et passende emne, nemlig Else Anderdatter, f. 1766  
Var i 1787 tj. pige hos Jens Pedersen - matr. 10, Ø. Grøn.

var i øvrigt datter fra Thordal matr. 5,3

børn: kender 5

1, Anders f.c. 1791 blev husm. i Grinderslev, g.m.

Ane Pederdatter FT. 1834 - ej se emner Ft 1840 & 1845 - hele herred  
måske emne:

**Ft** Viborg amt, Grinderslev sogn, Breum by, År 1834

Kip nr. C 2281 - lb.nr. 325

Anders Christensen, 43, g. lev. af sin jord

Ane Pedersdatter, 51, kone

Ane Kirstine Andersdatter, 16, deres /hds.? barn

Anders Christian Andersen, 3 plejesøn

2. Jacob, f.c. 1794 - **videreførte**

- - - - -

3. Erich Christensen, f.c. 1796

Erich, 40 år, g. 29/3 1837 (hjemsted Astrup) m.

Ane Andersdatter, 27 år fra Grønning - ses ej Ft. 1834

Ane Andersdatter, f. c. 1810 - ses ej konf. Grøn.

hun er vist tjenestepige i Grøn. !

forlovere: Jacob Christensen og husm. Anders Nielsen, Yttrup

hs. far & hds. far

Erik ses v. Ft. 1834 på Astrup - Ft. 1840(g) og 1845(ug ?) Nørgård

som Tj. karl. Ane ses ej sammen med ham - ikke usædvanlig situation

Ej finde et emne til Ane i hele herred Ft. 1840 & 1845

- - - - -

4. Mariane Christensdatter, f.c. 1798 g. 26/5 1825 i Grøn.

Mads Nielsen, f. Durup 1800, boede Åsted og Grindeslev

husm. 7 kendte børn med rette opkald, jvf. Ft. 1840 og 1845

bryllupsvidner: Anders Moesgård, Breum (bror) & Christen Lund,

Tøndering

- - - - -

## 5. Maren Christensdatter, dbt. 24/51806, konf. 1821, g. 7/8 1835

Anders Christensen, f. 1806, fra Teglgården matr. 3 - selvejerhusmand - bosat Grinderslev, Ft. 1840 - da 2 børn

bryllupsvidner: Jacob Christensen, (bror) & Jens Christensen (bror)  
se **Note A** med mere om børnene 1,3,4 & 5

- - - - -

søn: skøde 21/7 1832

Jakob Christensen, f.c. 1794, d.26/5 1874, 80 år, g.3/11 1835 m.

Ellen Christensdatter, dbt.29/3 1811 i V.Grønning, matr. 9a, hun 24,5 år

hds forældre: Inger Jensdatter og stedfader Christen Jensen  
Foged, fra matr. 9a V. Grøn.

børn kender 9:

1. Niels Chr. Jakobsen, f. 29/4 1837, d. 7/5 1838, 1 år
2. Chresten Jakobsen, f. 23/3 1839 - **videreførte**
3. Inger Jakobsen, f. 23/6 1841 g. 6/7 1867 i Grøn. m  
Jens Nielsen, f. 13/12 1834 på matr. 11 l i Ø. Grøn. - parret overtog  
frastykning 8b  
har egen fil 8b - Jens Nielsen havde måske tilnavnet "Ruseng"  
se Ft. 1901 - flere børn
4. Peder Christian Jakobsen, f.30/6 1843, d. ? gift 17/7 1868  
i Rybjerg m.  
Frederikke Marie Jakobsen fra Grinderslev, bosat i  
Grinderslev  
hds forældre. Jacob Pedersen Toft & Maren Mehlsdatter  
gårdfolk i Ilbjerg  
flere børn: bl.a  
sønnen Jakob Jakobsen f. 24/9 1869 i Breum  
- **han overtog senere Moesgård**  
sønnen Marinus Jakobsen, f.25/11 1871  
sønnen Anders Chr.Jakobsen, f.2/6 1873 (opkaldt e. afdøde farbror)
5. Anders Chr. Jakobsen, f.1846, d. 16/5 1869, 23 år som soldat  
i Viborg
6. Else Marie Jakobsen, f. 6/2 1848, g. 16/10 1877  
Andreas Jacobsen, f. 29/7 1855 i Lyby, vidner Chresten Jakobsen &  
Jacob Nielsen Mølgård, Lyby
7. Jens Chr. Jakobsen, f.24/8 1849, d. 21/12 1849, 17 uger
8. Christiane Jakobsen, f. 14/1 1851 kender ej videre skæbne  
bliver væk mellem FT. 1860 & 1870 - ses ej død
9. Christian Jakobsen f.27/12 1853, konf. 1868, jvf. Ft.  
kender ej videre skæbne - ses v. Ft. 1870, men ej 1880  
blev han gift ud af sognet ?



-----  
 søn: skøde 28/11 1867  
 Chresten Jakobsen, f.23/3 1839, d. 7/10 1907 g.22/5 1868 med  
 Dorthea Maria Sofie Bilgrav, f.8/6 1848 i Breum, d. 18/8 1911  
 i Skive  
 forældre: smed Kjeld Jepsen Bilgrav & hustru Sofie Laustdatter, Breum  
 børn: kender 2  
 Anders Christian Jacobsen, f.29/4 1869 - opkaldt e.farbror  
 der døde 16/5 1869 - blev g. til matr. 9 V. Grønning -  
 Grønninggård - se det  
 Eline Kjelddine Jacobsen, f.8/11 1875, gift 22/5 1896  
 Jens Foged Pedersen, f. 11/10 1872 Filshauge - se det  
 -----

**nevø:** skøde 22/11 1917  
 Jakob Jakobsen (kaldet Jakob Moesgård).  
 Jakob Jakobsens forældre var:  
 søn fra Moesgård Peder Chr. Jakobsen, f.30/6 1843, g.m.  
 Frederikke Jakobsen fra Grinderslev  
 giftsted og -dato ej fundet i Grinderslev - parret blev bosat  
 i Grinderslev  
 flere børn: bl.a  
 Jakob Jakobsen f. 24/9 1869 i Breum  
 - **han overtog senere Moesgård**  
 Marinus Jakobsen, f.25/11 1871  
 Anders Chr.Jakobsen, f.2/6 1873 (opkaldt e. afdøde farbror)  
 Jakob Jakobsen havde før overtagelse af Moesgård købt  
 det mindre landbrug matr. 4b - skøde 3/3 1916, som blev  
 sammenlagt med Moesgård  
 Jakob Jakobsen udflyttede Moesgård til nuværende plads  
 i 1917. el. 1915  
 Jakob Jakobsen flyttede på aftægt på matr.15f V. Grøn.

Jakob Jakobsen, f. 24/9 1869, d.27/11 1952, g. 24/10 1912 i Lyby  
 Katrine Christensen Møller, f.23/6 1891 i Bostrup/Lyby, d.4/11  
 1954  
 forældre: gmd. Kristen Jensen Møller og Johanne Jensen af Bostrup  
 bryllupsvidner: Kristen Jensen Møller og Anders Christian Jakobsen  
 - må være brudens far og brudgommens bror. - J.J. er benævnt Gmd.  
 børn: kender 3  
 Johanne, f. 13/8 1913 - opkaldt e. mormor - **videreførte**  
 Frederikke, f. 1/7 1920, opkaldt e farmor, g. 28/5 1944  
 pelsdyravler Jens Thordal, f. 9/8 1918 i Lyby, bopæl Lyby.  
 forældre gdr. Jens Peder Thordal og Anna Bertelsen, Lyby  
 Marie, f.26/6 1915 - lev. 2008, g. 28/10 1941 Johan Chri-  
 stensen, f.24/10 1913 fra matr. 5 V. Grøn. bopæl Junget  
 -----

datter & svigersøn: skøde 3/3 1945  
 Vagn Vestergård fra Ørum, f.19/4 1914 Ørum, d. 1975, g.22/9 1939  
 forældre: Chr. Olesen Vestergård & Ane Kirstine Pedersen, Ørum  
 g. Ørslevkloster 26/9 1913  
 Vagn V. boede aftægt på matr. 22d, Aakjærvej 35  
 V. Grøn  
 Johanne Jakobsen, f. 13/8 1913,d.1988  
 børn: kender 3  
 Jakob Kristian Vestergård, f.24/9 1941 (samme dato som morfar)  
 i Dommerby, gift Signe Vinther, f. 31/5 1942 i Bustrup/ Lem  
 sogn. Hds. forældre: gmd. Kristen Jepsen Kristensen Vinter &  
 Martha Jensen, g. i Høirup 17/5 1935  
**viderefører Moesgård**  
 Henning Vestergård, f. 2/10 1945  
 Erik Vestergård, f. 29/3 1947

---  
 søn: skøde 18/8 1971  
 Jakob Vestergård, f. 1941, g.1965 Signe Jepsen Vinther fra Lem  
 Jakob Vestergård også kaldet Stenbonden  
 børn: kender 3  
 Anna Vestergård, Lisbeth Vestergård og Thomas Vestergård

## Frastykning og Tilkøb

**skal også sammenholdes med ejerliste**

*Vedr. 8a - Tingbog Henvisningsbladet til ca. år 2000 -  
 matr. kort 2008 - skøde 2003 - digital tingbog ca. 2000*

Skematisk oversigt:

Matr. nr.	henvisn. se under	matr. kort 2008	skøde
8a hovednr.		8a	8a
8b	tilhører 8a	8b	
8c sammen m. 6a (ses Skøde Grønriis)		ej	
8d sammen m. 4a (x & Z			
8e sammen m. 4a (x			
8f sammen m. 4a (x			
8g sammen m. 4b (x		8g	
8h udgår 9/4 1965			
i 4c - egen fil		ej	
8i sammen m. 4e		8i	
8k sammen m. 3h V. Grøn.		8k	
frastykket fra 8b			
	Grøndalen	8l	ej
	Grøndalen	8m	ej
	Grøndalen	8n	ej

**X) frastykninger og tilkøb, når vi ikke kender diverse mellemregninger - navnlig efter at Matrikelstyrelsen er begyndt med matrikelsaneringer - jeg gætter på, at de nævnte er kommen fra 8b 8d skulle være beboet af fiskerfamilie Christen Christensen - se fil: Fisk**

**x & z) K.C. bekræfter, at der har været en bolig på 8d, som skulle have beboet af fiskerfam. Christen Christensen**

**Øvrige bemærkninger ang. frastykning**

**matr. 8b beliggende Tværvejen 3 er frastykket til datter Inger Jakobsen i forbindelse med hds. bryllup med Jens Nielsen skøde den 6/7 1867, lyst 28/11 1867 -**

**Matr. 8b har egen fil - se den - se også fil matr. 16**

**matr. 8c/8e** frastykket til Christen Christensen, Borriskær - skøde 3/12 1875 - se Borriskær matr. 13c

Der har givetvis været tale om nogle mageskifter

**matr. 8d** frastykket til Christen Christensen - skøde 29/1 1897 denne C.C. er fisker og må ikke forveksles med C.C. på Borriskjær.

Ved ikke hvor 8d geografisk har ligget.

**do ejer Ft. 1901, 1906 & 1911**

**se evt fil: Grøn-matr.Fisk.doc gruppe I nr. a)**

**matr. 8k frasolgt fra 8b v Gustav Olsen til matr. 3h**

Chr. Poulsen Høgh skøde 22/10 1970

- - - - -

**FT. 1901 Ø. Grøn. internet - der anføres matr. 8d**

**se matr. 8d**

ankomst til Grøn fra Lyby 1896, gift 1894, 3 børn i 1901

Kristen Kristensen, f. 22/4 1869 i Ramsing, fisker

Ane Larsine Kristensen, f. 27/1 1873 i Viborg

Karen Kirstine Krestensen, f. 5/1 1896 i Lyby

Jens Kristian Kristensen, f. 27/4 1897 fis

Thorvald Kristensen, f. 1/12 1899, fis

**FT. 1906 Ø. Grøn. internet - der anføres matr. 8**

fiskerfamilie anført som boende på matr. 8

Kristen Kristensen, f. 22/4 1869

Ane Kristensen, f. 21/2 1873

6 børn

**FT. 1911 Ø. Grøn. internet - der anføres matr. 8d ???**

Kristen Kristensen, f. 22/4 1869 i Ramsing, fisker

Ane Kristensen, f. 21/4 1873

Jens Kristensen, f. 27/8 1897, fis

Thorvald Kristensen, f. 4/12 1899, fis

Ejnar Kristensen, f. 19/10 1901, fis

Jul. Kristensen, f. 3/9 1903, fis

Gustav Kristensen, f. 21/9 1906, fis

Eva Kristensen, f. 30/12 1906, fis

Katrine Kristensen, f. 29/10 1909, fis

**matr. 81 & 8m** Grøndalsbækken, jf. matrikelstyrelsens nye praksis efter år 2000

### **Tilkøb**

Grønning Kirkevej 1, matr.1 n af Nørgård ejerlaug - nok J. V.'s atelier - 1780 kvm - forretning - skødedato ?? ca. år 1990 ??  
(vejviser 1981 ejer Magnus Pedersen)

matr. 4b i Øster Grønning - matr. 4b - **egen fil**

opr. mindre landbrug skøde omkr. 1917

matr. 16b i Østergrønning - matr. **16** - **egen fil**

16b er oprindelig købt til 4b, hvorfra den kom til 8a

matr. 8b - dele af 8b er købt tilbage af Jakob Vestergård på Moesgård - dato ?? - 8b har egen fil

Ved. Matr.kort 2008 findes 8a, 8b,8k,8 l ved Gr. Kirkevej

8c, 8g nord for Grønriis

**måske har 8k, 8 l, 8c & 8g noget med tilbagekøbet af dele af matr. 8**

OOOOOOOOOOOOOOOOOOOOOOOOOOOOOOOOOOOO

### **Relevante Folketællinger med bemærkninger vedr. Moesgård matr. 8a Ø. Grønning**

**Ft. 1787 der var et problem med at identifikation - se  
nedenstående note A**

Ft.1787.kip B 8213, husst.1 lb.nr.35 Ø. Grønning

Willats Andersen,59,g. husb,bonde & gd,beboer

Else Jepsdatter,42, kone, beg.1.æg.sk.

Anders Nielsen,49,g.,tj.folk

der oplyses intet om kone/måske død

Inger Jensdatter,15,ug.tj.folk

**Willatz Andersen findes som husm i 1801 dør 1810**

**Alting tyder på, at han nu hører til på matr. 21**

**Ft. 1801 Kip nr.B 8217,husst. 131188, lb.nr. 93**

Christen Christensen,46, gårdbeboere, husb.

Else Andersdatter, 36, kone, beg 1. æg.sk.

Anders Christensen, 10, barn

Jacob Christensen, 7, barn

Erich Christensen,5

Mariane Christensdatter,3, barn

**Ft. 1834 Kip C 2282, husst. nr. 5**

Christen Christensen, 79, g. gmd., (aftægt)  
 Else Andersdatter, 69, kone, (aftægt)  
 Jacob Christensen, 40, Gmd. søn, ug  
 Maren Christensdatter, 29, datter, ug  
 Christoffer Andersen, 5, hds. barn - barnefader:  
 med Anders Christensen fra Teglgården matr. 3  
 Jens Chr. Eriksen, 16, tj. karl  
 Christen Nielsen, 80, ug, almisselem

**Ft. 1840 Kip C 2960, lb. nr. 32**

Jacob Christensen, 45, g. gmd.  
 Ellen Christensdatter, 29, kone  
 Christen Jacobsen, 1, barn  
 Jens Chr. Eriksen, 23, ug, tj. karl  
 Kirsten Jensdatter, 15, ug, tj. pige  
 Karen Andersdatter, 14, ug, tj. pige

**Ft. 1845 Kip B 7534** f.i.s. 0 født i sognet

Jacob Christensen, 52, g., gmd., f.i s.  
 Ellen Christensdatter, 31, kone, f.i s.  
 Christen Jacobsen, 6, søn, f.i s.  
 Inger Jacobsen, 5, datter, f.i s.  
 Christian Jacobsen, 2, søn, f.i s.  
 Mads Nielsen, 17, ug., tj. folk, f.i s.  
 Maren Christensen, 21, ug., tj. folk, f.i Fly s.  
 Niels Madsen, 19, ug., tj. folk, f. i Nysum s. Viborg amt

**Ft. 1850 internet**

Jacob Christensen, 56, gmd.  
 Ellen Christensen, 39, kone  
 Christen Jacobsen, 11  
 Inger Jacobsdatter, 10  
 Peder Christian Jacobsen, 7  
 Anders Jacobsen, 4  
 Else Marie Jacobsdatter, 2  
 Christoffer Andersen, 21, tj. folk  
 (søstersøn) - fader Anders Christensen, Teglgården  
 Oplysn.: Josef Christensen, tjener hos Jacob Christensen  
 dør 19/11 1858, 54 år

**Ft. 1860 internet**

Jacob Christensen, 67  
 Ellen Christensen, 49  
 Børn: Christen Jacobsen, 21  
 Inger Jacobsen, 20, g. 6/7 1867 m.  
 Jens Nielsen fra "Ruseng"/Ø. Grøn. - se fil matr. 8b

Ft 1860 forsat

Peder Christian Jacobsen, 17  
Anders Christian Jacobsen, 14  
Else Marie Jacobsen, 12  
Christiane Jacobsen, 10  
Christian Jacobsen, 7

#

**Ft. 1870 Ø. Grøn - internet**

Christen Jacobsen, 30, gmd. f.i s.  
Dorthea Marie Sofie Bilgrav, 21, kone, f. Grinderslev  
Anders Christian Jacobsen, f. 29/4 1869 i s.  
Jacob Christensen, 75, aftægt  
Ellen Christensen, 58, aftægt, f.i s.  
Christian Jacobsen, 16, f.i s. - mandens bror #  
Kirstine Marie Jensen, 20, f. Jebjerg, tj. folk

- - - - -

indsiddere:

Lars Chr. Bilgrav, 32, urmager. f. Grinderslev - nok konens bror  
Jeppe Peder Bilgrav, 29, tømrer. F. Grinderslev - nok konens bror  
Benne Catrine Laustsen, 24, kone - se matr. 4b  
Bodil Marie Sofie Bilgrav, under 1 år , deres datter

**Ft. 1880 Kip C 6286, husst. nr. 13, lb.nr. 250**

Christen Jacobsen, 40, g. gmd. f.i Grønning s.  
Dorthea Marie Sofie Bilgreg/ Bilgrav, 31, kone, f.i Grinderslev  
Anders hristian Jacobsen, 10, søn, f.i s. kom til matr. 9 i V. Gr.  
Eline Kjelddine Jacobsen, 4, datter, f.i s. g. til Filshauge matr. 11a  
1880 forsættes  
Katrine Jensen, 19, ug., tj. folk, f.i Grinderslev s.  
Laust Peder Lausen, 15, tj. folk, f.i Grinderslev s.  
Ane Emilie Bjerndahl, 27, ug., f.i Ørding s. Thisted amt  
(der skrives husfaders datter ! kommentar: han skulle have  
været tidlig på færde - kun 13 år ! ) - må være fejl  
Ane Emilie var datter af skolelæreren - se matr. 2

**Ft. 1890, Ø. Grønning matr. 8, husst 15 - internet**

Christen Jakobsen, 50. gmd., f.i s.  
Dorthes Marie Sofie Bilgrav, 41, kone, f. Grinderslev  
Anders Christian Jakobsen, 20, søn, f.i s.  
Eleine Kjeldine Jakobsen, 14, datter, f.i s.

**Ft. 1901, Ø. Grønning matr. 8, - internet**

Chresten Jakobsen, f. 23/3 1839, gmd  
Dorthea Marie Sofie Bilgrav, f. 8/6 1848 i Breum  
3 frem. tj. folk

indsiddere:

Stine Jensen og hendes børn se matr. 22f V. Grøn

**Ft. 1906, Ø. Grønning matr. 8, husst ? - internet**

Christen Jacobsen, f. 29/3 1839, gmd.  
 Dorthea Marie Sofie Bilgrav, f. 8/6 1848, kone  
 Jens Kristiansen, f. 19/10 1870, tj.folk  
 Bodil Kirstine Jensen, f. 19/10 1870, tj. folk  
 Margrethe Marie Bilgrav, f. 9/11 1835, anført som logerende  
 konens søster

- - - - -

fiskerfamilie anført som boende på matr. 8

Kristen Kristensen, f. 22/4 1869

Ane Kristensen, f. 21/2 1873

6 børn

kan ikke se sammenhængen !

se i øvrigt fil:Grøn.matr.fisk

\*)Ft. 1906 oplyser matr. **8a** - nok bogstav fejl. Det er Ø.

Grønning

Stine Jensen, f. 1862, daglejer boende Ø. Grøn

Karla Jensen, f. 1891, barn

Elsine Madsen, f. 22/4 1896, barn har set kirkebog

Marinus Madsen, f. 1898

Rikart Madsen, f. 1851/57 ?? far ?? ja e. kirkebog

vedr. Stine - samles under 22f V. Grøn

se også Ft. 1901

**Ft. 1911, Ø. Grønning matr. 8, husst ? - internet**

Jakob Jakobsen, f. 24/1 1869, Grønning ??

Mette Catrine Nielsen, f. 21/1 1876 i Bostrup, husholder

Johannes Pederen, f. 21/8 1895, tj.folk, fis

**Ft. 1916, Ø. Grønning matr. 8, husst ? - internet**

Jacob Moesgård, f. 24/1 1869, gmd. hed egentlig Jacobsen

Katrine Moesgård, f. Møller, f. 23/7 1891, kone men kaldt Moesgård

Johanne Møller Moesgård, f. 13/8 1913

Marie Møller Moesgård, f. 27/6 1915

Niels Hansen, f. 14/3 1892, tj.folk

Harald Skou, f. 2/4 1900, tj.folk

Elisabeth Primdal, f. 26/10 1892

**Ft. 1921, Ø. Grønning matr. 8, husst ? - internet**

Jakob Jakobsen, f. 24/9 (24/1 ?) 1869 i Breum, gmd.

Katrine Jakobsen, f. 23/3 1891 i Bostrup kone

Johanne Jakobsen, f. 13/8 1913, Grøn., datter

Marie Jakobsen, f. 27/6 1915, Grøn datter

Frederikke, f. 1/7 1920 Grøn. datter

Amalie Pedersen, f. 5/2 1900, Grøn. tj. folk

Johannes Andersen, f. 3/8 1903, Elsø, Mors do.

Poul Larsen, f. 15/1 1905, Lem do.

**Ft. 1925, Ø. Grønning matr. 8, husst ? - internet**

Jakob Jakobsen, f. 24/9 (24/1 ?)1869 i Breum, gmd.  
 Katrine Jakobsen, f. 23/3 el 23/7 1891 i Bostrup/Lyby kone  
 Johanne Møller Jakobsen, f. 13/8 1913, Grøn., datter  
 Marie Møller Jakobsen, f. 27/6 1915, Grøn datter  
 Frederikke Møller Jakobsen, f. 1/7 1920 Grøn. datter  
 Jenny Kristensen Skou, f. 13/6 1907 i Balling tj. folk  
 Jens Kr. Espersen, f. 19/10 1902 i Junget do.  
 Jens kr. Skou Jensen, f. 23/5 1911 i Hvidemose/Vinderup do.

**Ft. 1930, Ø. Grønning matr. 8, husst ? - internet**

Jakob Jakobsen, f. 24/9 (24/1 ?)1869 i Breum, gmd.  
 Katrine Jakobsen, f. 23/3 el 23/7 1891 i Bostrup/Lyby kone  
 Johanne Møller Jakobsen, f. 13/8 1913, Grøn., datter  
 Marie Møller Jakobsen, f. 27/6 1915, Grøn datter  
 Frederikke Møller Jakobsen, f. 1/7 1920 Grøn. datter  
 Svend Aage Madsen, f. 13/7 1912, Smollerup. tj.folk  
 Søren Mølgård, f. 3/11 1912 i Selde, tj.folk

**Note A**

Eftersøgning af Christen Christensen og Else Andersdatter  
 Og deres forgængere på Moesgård før 1800

**Folketælling 1787 i Grønning - Lyby, Jebjerg og Grinderslev**

Christen Christensen (Chresten Chrestensen) findes ikke i Grønning  
 med tilnærmelsesvis rette alder  
 - altså må han være kommen udefra

**Else Andersdatter findes som tjenestepige hos Jens Pedersn i Ø.  
 Grønning matr. 9 ( hele Nørre herred er undersøgt)  
 med alder f. i 1766. Hun kan godt passe, selvom de sociale forhold  
 dog ikke ligefrem taler for det. Jo hun er fæstedatter fra en af  
 delfæsterne på Thordal.**

**I Grinderslev sogn findes på Astrup Hovedgård en tjenestekarl,  
 Christen Christensen, oplyst 29 år. d.v.s. født ca.1758 - det kan  
 være ham, vi søger. Ej bedre muligheder i hele Nørre herred**



**Andre relevante Folketællinger  
eftersøgning af børnene Anders, Maren og Mariane  
samt Bilgrav**

**Ft. 1834 Grinderslev s. kip C 2281, husst. 67, lb.nr. 325**

**Anders** Christensen, 43, g. husm. m. jord, lev.af sin jord  
Ane Pedersdatter, 51, kone  
Ane Kirstine Andersdatter, 16, datter  
Anders Christian Andersen, 3 plejesøn  
Anders ses ej Ft. 1840 & 19

**Ft. 1840 Grinderslev s. kip C 2956**

Mads Nielsen, 40 g.gmd.  
Mariane Christensdatter, 43, kone  
Maren Madsdatter, 15, datter  
Niels Madsen, 14, søn  
Else Madsdatter, 12 datter opkald e. mormor  
Christen Madsen, 9 søn opkald e. morfar  
Søren Madsen, 8, søn  
Jens Madsen. 6, søn

**Ft. 1845 Grinderslev**

Mads Nielsen, 45, f. i Durup, husm og daglejer  
Mariane Christensdatter, 46, kone, f. Grønning  
Else Marie Madsen, 17, datter, f. Åsted  
Christen Madsen, 13, søn, f. Åsted  
Søren Madsen, 12, søn, f. Åsted  
Jens Madsen, 10, søn, f. Åsted  
Søren Madsen, 4, søn, f. Selde ??

**FT. 1840 Grinderslev s., "Bostrup" koip C 2955, husst 2, lb.nr.166**

Anders Christensen, 36, g., selvejergmd.  
Maren Christensdatter, 36, kone  
Christopher Andersen, 15, deres barn  
Else Andersdatter, 5, deres barn

**Ft 1845 Grinderslev, Breum koip B 7533 husst. 39, lb.nr. 164**

Keld Jepsen Billegrav, 37, g. smed f.i Skive  
Sophie Laustdatter, 34, kone, fis = født i sognet  
Marie Keldsdatter Billegrav, 11, deres datter, fis  
Lars Chr. Keldsen, 8, deres søn fis  
Jeppe Peter Keldsen, 5, deres søn, fis

**Registreringer  
af  
Ingvard Rasmussen**

**Registreringer er  
foretaget af flere omgange  
vedr.**

**Ø. Grønning matr.nr. 8**  
- Grønning Kirkevej 11.

**Moesgård**

Ejendommen:

Fæstegård under skiftende ejere, senest Astrup gods fra 1719 og indtil den blev selveje 1803. Gårdens bygninger, som oprindeligt lå i rækken af gårde langs bygaden, blev udflyttet til den nuværende plads o.1917 (\*Riis).

Hartkornsoversigt:

matrikel	nr.	ejer	besidder	hartkorn
M-1662 Boel	#10	Velb. Fru Regitze Parsberig	Christen Madsen	3-6-0-1 <sub>1/3</sub>
M-1680		Peder Knudsens Arvinger, Kjøbenhavn. Schifue Kircke	Niels Willatzen	0-6-1-1 2-6-2-2, (ialt 3-5-0-0)
M-1688	13	Peder Knudsens Arfvinger Schifve Kirche	Niels Willatzen	2-6-1-0 (gl. 0- 6-1-1).  (gl. 2-6-2-2).
år 1719		Astrup	Anders Nørbye	2-6-1-0
år 1770		Astrup	Villas Nørbye	4-0-0-2 $\frac{1}{4}$
år 1791		Astrup	Villads Nørbye	6-0-0-0
M-1844	8	Selveje	Jens Christensen Moesgaard	4-6-1-2 $\frac{1}{4}$ (gl. 6- 0-0-0)

# 10 egen nummering fra 1662

Ejere - i tiden inden selveje:

- **Regitze Parsberg** til Eskær eller Villestrup<sup>14</sup> - ejede gården ved \*M-1662 og i Skivehus
- **Peder Knudsen**<sup>15</sup> - hans arvinger og **Skive kirke** ejede gården ifølge \*M-1680 og -1688.
- **Peder Rothsteen** - fik mageskifteskøde 1689.03.12 af Kongen på gårdens kirkeskyld (htk. 2-6-2-2) (\*KS III, 19).

<sup>14</sup> Regitze VernersD Parsberg (1612-1666) - gift 1° med Jørgen Høeg - 2° med Erik Justesen Høeg (d.1673), begge til Villestrup.

<sup>15</sup> Peder Knudsen (d.senest.1688) - forvalter eller forpagter af Bajlumgård i Hjerck (Harre, Viborg).

- **Viborg Domkirke** – ejede gården indtil ... ..

fil: Grøn-matr-8a-Moesg.doc

side 21 af 29

- **Eskær** og **Astrup** – Verner Parsberg (d.1719) – eller hans enke Christine Barbara Rantzau – købte gården fra Viborg Domkirke senest 1727. Den blev placeret under *Astrup* gods.
- **Astrup** – Ritmester Johan Parsberg fik skøde 1727.05.01 på hele *Astrup* gods fra sin mor Christine Barbara Rantzau – (\*VLT-SP.39, 18b). Ved sin død 1730 var Johan Parsberg også ejer af *Eskær* og *Skivehus* godser. Efter strid og retssag mellem arvingerne blev godsimperiet sat på auktion.
- Godsimperiet **Eskær, Astrup** og **Skivehus** – Claus Reventlow, amtmand over Skanderborg og Ankjær amter, fik som højstbydende auktionsskøde 1735.11.15 på de 3 godser (\*VLT-SP.41, 79)<sup>16</sup>.
- **Astrup** – Peder Malling, forpagter af *Thårupgård*, fik skøde 1750.03.28 på *Astrup* gods fra Claus Reventlow (\*VLT-SP.42, 537b).
- **Selveje** – skøde 1803.01.22 til besidder 7) Christen Christensen fra Peder Mallings efterfølger, A.R. de Lasson, *Astrup*.

#### Besiddere (landmænd på gården):

- 19) **Christen Madsen** (o.1662) – er nævnt som besidder i \*M-1662.
- 20) **Niels Villadsen** (o.1680/88) – besidder ifølge \*M-1680 og -1688.
- 21) **Stefan Kjeldsen og Søren Andersen** (o.1689) er anført som besiddere i Peder Rothsteens ovennævnte skøde 1689 på gårdens kirkeskyld (htk. 2-6-2-2).
- 22) **Anders Nørbye** (o.1719) – ...  
AN fik fæstebrev 1719.09.16 på *Stedet* (htk. 2-6-1-0) som han til *Dato beboet haver* (\*Astrup Fp, 4b).  
Han er anført som besidder af gården (htk. 2-6-1-0) i Johan Parsbergs ovennævnte skøde 1727 og ved ejerskiftet 1735 af *Astrup, Eskær* og *Skivehus* godser (htk. 2-6-2-0) (\*VLT-SPp.41, 79).
- 23) **Niels Andersen Nørbye** (o.1744/70) – søn af forgænger.  
Fæstebrev 1744.01.27 efter sin far (htk. 2-6-1-0) (\*Astrup Fp, 110). Han er også nævnt som besidder i \*Astrup Jb-1770.
- 24) **Villads Andersen Nørbye** (ca.1728-...) – ...  
Gift med **Else JepsD** (ca.1745-...).  
Fæstebrev 1768.10.04 på gården (htk. 2-6-3-2 med tillæg af jord, 1-1-3-2¼ fra *Filshauge* (ØG.nr.11.gl.), ialt 4-0-0-2¼) (\*Astrup Fp, 134). Han var endnu besidder ved \*FT-1787.
- 25) **Christen Christensen (Moesgård)**, ca.1755-1838) – antagelig født i et husmandssted i V. Grønning (\*Riis).  
Død 1838.05.04 i Ø.Grøn., 82½ år (\*KB, Aol-172).  
Gift med **Else AndersD** (ca.1765-...). Datter af Anders Pedersen, husmand og fisker i *Thordal* (ØG. nr.5.3), og hustru Maren ChristensD.  
Børn:  
  - Anders Christensen (f.ca.1791), Erik (f.ca.1796), Maren (f.ca.1798), Maren (f.1806), ...
  - Jacob Christensen (f.ca.1794), efterfølger her i gården.
Ved \*FT-1787 tjenestekarl på *Astrup*, 29 år gl. (f.ca.1758).  
CC fik fæstebrev 1789.12.09 på sin svigerfars husmandssted i *Thordal*, som denne havde afstået på grund af alder.  
Han avancerede til fæster på *Moesgård* (\*FT-1801) og fik selvejerskøde 1803.01.22 på gården (htk. *Astrup* 5-4-0-1<sub>26/36</sub> og Grønning Kirke 0-3-3-1<sub>10/36</sub>, ialt 6-0-0-0) (\*Salling H. SP-3, 444b).

<sup>16</sup> Udskrifter fra \*VLT-SP (Viborg Landstings Skøde- og Panteprotokoller) – se fil: Grønning skøder. Viborg Landsting.

- 26) **Jacob Christensen** (ca.1794-...) – søn af forgænger.  
 Gift 1835.11.03 i Grønning med **Ellen ChristensD** (1811-...), døbt 1811.03.29 i Grønning.  
 Datter af Inger JensD, som blev gift med Christen Jensen Foged, gmd. i VG.nr.9, *Grønninggård*.  
 Børn:  
 ☐ Niels Christian Jacobsen (f.1837), Christen Jacobsen (f.ca.1839), Inger (f.ca.1840), Christen (f.ca.1843), ...  
 ☐ Jens Christensen Jacobsen (d.1849.12.21, 17 uger gl. \*KB-Aol.84).  
 JC fik skøde 1832.07.27 af forgænger (\*Riis: B.10- 159 og 185). Han er nævnt i \*FT-1845.

27) NN (...) –

## Uddrag af kilder

### Ejere:

*Landgilde 1662.*

1 ørte Biug, 1 asch Smør, ½ Svin, ½ Føenød, ½Dr Grj., ½ Gås, 1 Høne, 2 snese Ål, ½ læs Liung, ½ Schouvogn, 9skp Are Grj.

*Peder Rothsteens skøde på gårdens kirkeskyld 1689.*

\* Rentekammeret, Danske Afd, Kammerkancelliet. Ekspeditionsprotokol 7 (1679-89, RA S.5751 [E]), s.460: KS III, 19 – 1689.03.12 Magschifte Schiøde for Cammer Junker **Peder Rothsteen**<sup>17</sup> for afstået Jordegods udi Fylen mod andet i Jylland.

C:5 gjør vitterligt: at eftersom os elskelig, velædle og vel<sup>f</sup> Cammer Junker ved vores kiære Søn Printz Christian og Secretair udi vores Danske Cancellie, Peder Rothsteen, for Magelaug og evig Ejendom (s.461) haver afstanden til os og vores efter hans derpå udgivne Schiøde ... liggende udi vores Provintz Fylen, Ottense Amt og Herred, Broebÿe Sogn, Skouf Høyrup ...

(s.462) ... Så haver vi derimod til fylleste Vederlag efter vores allernådigste derom udgivne *Resolution* af 9. Marti afvigte udlagt og schiødet – såsom vi og nu med dette vort åbne Bref til evindelig Arf og Ejendom allernådigst schiøder og afhænder ... til velbem<sup>te</sup> Cammer Junker Peder Rothsteen efterskrefne vores *Jus Patronatus* og Kirketiender med tilhørende Kirkeskyld, liggende udi vor Provintz Jylland, Riber Stift ... Aarhus Stift ... (s.463) ... Schanderborg Amt ... Schivehus Amt ... Nørre Herred, Grønning Sogn:

☐ en Gård, *Stephen Kiøldsen* og *Søfren Andersen*: 1 ørte Rug, 2 ørter Biug.

ØG 8

Wester Lÿbÿe ...

Giffuet på vores Kongl: Residents i Kiøbenhafn 12. Marti 1689 – under vor Kongl: Hånd og Signét: Christian.

\*KS III,19 (uddrag) indeholder også hartkorn og må derfor referere til den alternative kilde \*Ålborg og Viborg Stifters Skødebog A, fol.134:

16. Marts 1689 – Mageskifteskøde: **Peder Rodsteen får**, via Patronatsret til Skive Kirke, Kirkeskyld på 1 Gård i Grønning (2-6-2-2, ØG.nr.8).

### Besidder 4):

\*Astrup Gods. Fæsteprotokol 1719-1828 (RA-M.53.645):

☐ fol.4b – (*Astrup*) ... stæder og fæster til Andreas Nørbye udi Øster Grønning det Sted, som han til Dato beboet haver.

Skylder Hartkorn efter Nÿe Matricul 2-6-1-0 ... Landgilde årligt hver Michaeli: udi Croner 4Rdl-1Mk i Penge.

*Astrup*, 16. Sept. 1719 – C. Kruse.

### Besidder 5):

\*Astrup Gods. Fæsteprotokol 1719-1828 (RA-M.53.645):

☐ fol.110 – Fæstebrev til Niels Andersen Nørbye på sin Faders halve Gård i Øster Grønning.

På hans Excellence ... Claus Reventlows vegne ... stæder og fæster jeg til Anders Nørbye i Øster Grønning By på *Astrup* Gods, hans Søn Niels Andersen, bemeldte hans Faders iboende Gårdpart i Øster Grønning By, som Faderen formedelst Alderdom og ellers sig pådragen Restance ej længere kan besidde eller forestå, men nu i slig Henseende for sin Søn godvilligen afstået haver. Denne Gårdspart står i Nÿe Landmålings Matricul for Hartkorn 2-6-1-0. ... Conditioner:

# Overtager han nu Stedet med befindende og næste År indavlet Korn og Foder, såvel som Besætning (2<sup>de</sup> gamle Arbejds-Bester, en 3-års Hest-Plag, og en Føl-Hestplag, 3 Kiøer, en 3-års Stud-Nød og 2<sup>de</sup> 2-års samt en ½-års Kalv og 3<sup>de</sup> Får-Høveder) samt alt Inventar.

# Og for at hjælpe ham dessens i bedre Stand gives ham ... (*byggematerialer*) ...

# (*fol.110b*) Den årlig Landgilde, som tilforn har været: Penge udi Croner 4Rdl-4Mk, er – i Henseende til, at han gjør Halv-Gårds Ægt og Hoveri – modereret og ham herefter forundt for: 1tde Byg årlig til Martinÿ. ... *Astrup*, 27. Jan. 1744 – ...

<sup>17</sup> Peder Rodsteen (o.1689) – Kammerjunker hos Prins Christian og Sekretær i Danske Kancelli.

Besidder 6):

\*Astrup Gods. Fæsteprotokol 1719-1828 (RA-M.53.645):

☒ fol.134 – Revers Fæstebrev til *Willas Andersen Nørbye* i Øster Grønning.

Jeg Axel Rosenkrantz de Lasson til *Astrup* ... stæder og fæster til en mine Bønder Sønner i Øster Grønning, navnlig *Willas Andersen Nørbye*, den Bondegård sammesteds, som hans Fader *Anders Nørbye* sidst beboede og i Fæste havde, og samme nu til sin Søn godvillig afstået og opladt haver.

Efter Nye Landmålings-Matricul Hartkorn 2-6-3-2, (*fol.134b*) og dertil lagt af den såkaldte *Filshauge* 1-1-3-2¼ – ialt 4-0-0-2¼ ... Landgilde hvert Års Martinj efter Jordebogen: 4Rdl samt et godt og forsvarligt læs Lyng ...

*Astrup*, 4. Oct. 1768 – A.R. Lasson.

Besidder 7):

*Christen Christensens og Else AndersD's børn.*

\*KB Jebjerg 1814-38. Aol-63. Konf. P. 1821: 1. Søndag efter Påske, 29. April.

(Note) Disse 3 sidste Piger (*Maren og 2 andre fra Ø. Grønning*) her confirmerede formedelst Vacancen i Grinderslev og Grønning Sogne.

No.13. *Maren ChristensD* i Øster Grønning. Døbt 24. Maj 1806 efter Døbeattest dat. 25. Marts 1821, altså henved 15 år.

Dom: Kundskab nogenledes, Opførsel skikkelig. Vacc: af Hr. Stengel 9. Juni 1814 efter Attest dat. 13. Marts 1821.

Forældre: *Christen Chr. Moesgaard* og *Hustru Else AndersD* i Ø. Grønning.

... ..

\*Skive Byfoged: SP-3, Skive og Sallinglands H. (gl. C, 1797-1804):

☒ fol.444b. *Skiøde* – Jeg Etatsråd Axel Rosenkrantz de Lasson, fhv. Ejer af *Astrup* Hovedgård og Gods i Salling, nu boende her i Skive ... sælger, skiøder og afhænder ... til *Christen Christensen* en samme *Astrup* forhen tilhørende Bondegård, beliggende i Nørre Herred, Grønning Sogn, Øster Grønning Bje, som bemeldte *Christen Christensen* nu i boer – står for Hartkorn Herlighed 5-4-0-1<sub>26/36</sub> og Kirkeskyld til Grønning Kirke 0-3-3-1<sub>10/36</sub>, tilsammen 6-0-0-0. Af Kirkeskylden skal årlig betales årlig Afgift til Grønning Kirkes Ejer ... (*fol.445*) ... *Kiøberen* har betalt 800Rdl. ... Skive, 22. Jan. 1803 – A.R. de Lasson.

Læst inden Salling Herreders Ret 27. Feb. 1804.

Besidder 8):

\*KB Grønning 1813-43:

☒ Aol-45. Konf. P. 1826, No.2. **Ellen** ChristensD, hjemme. 1. Søndag efter Påske.

Forældre: Stiffader *Christen Jensen Foged* og *Hustru Inger JensD* af V.Gr. Døbt 29. Marts 1811.

Dom: udmærket god Kundskab og rosværdig Opførsel. Vacc. 17. Oct. 1814 af Stengel.

☒ Aol-61. Copul. 1835, No.2. Gom: Ungkarl *Jacob Christensen*, 41 år gl. Gårdmand i Ø. Grønning.

Brud: Pigen *Ellen ChristensD*, 24½ år gl., af V. Grønning, hjemme.

Forlovere: B. Andersen, Husmand i Ø. Grønning, og *Christen Christensen*, ibdm. – begge m.f.P. Viet: 3. Nov. 1835 i Kirken.

Anm: Brudgommen havt de naturlige Kopper, Bruden vacc. 14. Oct. 1814. Lysningen bestilt 3. Oct.

Børn.

\*KB Grønning 1813-43. Aol-30. Fødte M 1837, No.2:

Født 29. April – **Niels Christian** Jacobsen – kirkedøbt 28. Mai.

Forældre: Gårdmand *Jacob Christensen* og *Hustru Ellen ChristensD* i Ø. Grønning. Faddere:

Gårdmand *Christen Christensens Hustru*

*Kirstine SørensD* i Ø. Grønning. Tjenestekarl *Joseph Christensen* hos Gårdmand *Peder Christensen Smed* i Roslev.

Ungkarlene *Niels Poulsen* og *Christen Nielsen* eller *Clemensen* og Pigen *Karen PoulsD*, hjemme hos Faderen *Poul Christensen* i Ø. Gr.

Anm: ingen Broder af dette Navn. Moderen introduceret Dåbsdato 28. Mai.

...

**Ø. Grønning matr.nr. 8** (fortsat)  
*Grønning Kirkevej 11.*

**Moesgård -**

Ejendommen:

Fæstegård under skiftende ejere, senest Astrup gods fra 1719 og indtil den blev selveje i 1800

Gårdens bygninger, som oprindeligt lå i rækken af gårde langs Øster Grønningvej, blev i 1915 udflyttet vestpå til sin nuværende plads med indkørsel fra Grønning Kirkevej.

Tømmer fra den gamle gård blev genbrugt. I dag er Moesgård et landbrug på ca. 40 hektar.



Moesgård set fra Øster Kirkevej - juli 2015 (\*foto IR, 2182jpg)

Areal 2015:

\*Matrikelkort - Geodatastyrelsen ([www.mingrund.dk](http://www.mingrund.dk)). Matrikeldata 2015, Grønning Kirkevej 11, 7870 Roslev.

Matr.nr.	Areal (m <sup>2</sup> )	heraf vejareal	Anvendelse	ændret dato
4b Ø.	68.580	0	Landbrugsejendom	2001.08.24
Grønning by	1.545	0		
4o		0		
4p	240	8.950		
<b>8a</b>	270.185			
8g	35.777	0		
8L	1.430	0		
8m	1.340			
16b	18.070			
I alt 8 matr.nre.	397.167			

Besiddere (landmænd på gården):

- 9) *Peder Christian Jacobsen* (1843-...) – født 1843.06.30 i Breum, Grinderslev sogn, ...  
Søn af Jacob Christensen, gmd. i Breum, senere besidder 8) her i *Moesgård* – og hustru Ellen ChristensD.  
Gift 1868.07.17 i Rybjerg med *Frederikke Marie Jacobsen* (1847-...), født 1847.05.17 i Ilbjerg i Rybjerg sogn, ...  
Datter af Jacob Pedersen Toft, gmd. i Ilbjerg, og hustru Maren MeelsD.  
Børn:  
    ▫ Jakob Jakobsen (f.1869), efterfølger her i gården.  
    ▫ ...  
...
- 10) *Jakob Jakobsen* (1869-...) – født 1869.09.24 i Breum, ... Søn af forgænger.  
Gift 1912.10.24 i Lyby med *Katrine Christensen Møller* (1891-...), født 1891.06.23 i Bostrup i Lyby sogn, ...  
Datter af Kristen Jensen Møller, gmd. i Bostrup, og hustru Johanne Jensen.  
Børn:  
    ▫ Johanne Møller Jakobsen (f.1913) – gift med efterfølger her i gården.  
    ▫ Marie Jakobsen (f.1915), Frederikke Jakobsen (f.1920), ...  
Jakob Jakobsen byggede i 1915 den nye *Moesgård* på højderyggen mellem Øster Grønningvej og Grønning Kirkevej, vest for den gamle gårds plads.
- 11) *Vagn Vestergaard* (1914-...) – født 1914.04.19 i Nr. Ørum i Fjends herred, ...  
Søn af Christian Olesen Vestergaard, gmd i Nr. Ørum, og hustru Ane Kristine Pedersen.  
Gift 1939.09.22 i Grønning med *Johanne Møller Jakobsen* (1913-...), født 1913.08.13 i Grønning, ...  
Datter af forgænger.  
Børn:  
    ▫ Jakob Chr. Vestergaard (f.1941) – efterfølger her i gården.  
    ▫ ...  
...
- 12) *Jakob Chr. Vestergaard* (1941- ...) – født 1941.09.24<sup>18</sup> på *Øster Kirkegård* i Dommerby sogn, Fjends herred.  
Gift ... med *Signe Iversen* (1943-...), født 1943.11.12 i Vadum i Lime sogn, Rødding herred, ...  
Datter af Laust Kaastrup Iversen, gmd. i Vadum, og hustru Anna Kathrine Kristensen.  
Børn:  
    ▫ ...  
Jakob Vestergaard landmand og billedhugger. Han er nuværende besidder af *Moesgård* (2015).

**Uddrag af kilder**Besidder 9):

\*KB Grønning 1843-62. Aol-5. Fødte M 1843, No.2:

Født 30. Juni – *Peder Christian* Jacobsen – kirkedøbt 30. Juli.

Forældre: Gårdfolk Jacob Christensen og Ellen ChristensD af Ø.G. Faddere: Gårdmand Chr. Jensens Hustru af V. Grønning.

Gmd. Laust Madsens Hustru af Ø. Grønning. Ungkarl Josef Christensen og Gmd. Chr. Poulsen af Ø.Gr.

Hmd. Anders Christensen af Bostrup i Lybye Sogn. Anm: Moder introduceret 30. Juli. J.B.S.10.

\*KB Rybjerg (Harre, Viborg) 1843-55. Aol-33. Fødte Q 1847, No.4:

Født 16. Mai – *Frederikke Marie* Jacobsen – hjemmedøbt 18. Mai. Dåben publ. 4. Juli.

Forældre: Gårdmand Jac. Toft og Hustru Maren MeelsD af Iilberg. Faddere: Gmd. Thyboes Hustru, Kirsten ChristensD, fra Lille

Thorum. Pigen Maren Pedersen Toft, Hestbæk. Gmd. Christen Jacobsen Hallager i Sæbye Sogn. Gmd. Hans Nielsen i Iilberg.

Ingkarl Peder Pedersen Toft i Hestbæk. Anm: Moderen holdt sin Kirkegang 4. Juli.

<sup>18</sup> Jakob Vestergaard er født samme dato som sin morfar.

\*KB Rybjerg (Harre, Viborg) 1856-73. Aol-87. Copul. 1868, No.4:

Gom: Ungkarl Peder Christian Jacobsen fra Breum. Født 30. Juni 1843, 25 år. Døbt 30. Juli 1843, confirmeret 1858.

Ægteskabsattest forevist fra Pastor Stockholm.

Brud: Pigen Frederikke Marie Jacobsen af Ilbjerg. Født 16. Mai 1847, 21 år. Døbt 18. Mai her.

Datter af Jacob Pedersen Toft i Ilbjerg.

Forlovere: Jacob Pedersen Toft, m.f.P., af Ilbjerg – Christen Jacobsen, m.f.P., af Øster Grønning. Viet: 17. Juli 1868 i Kirken.

Anm: Brudgommen vaccineret 22. Juli 1845 af Lumholdt. Bruden vaccineret 11. Juli 1849 af Lumholdt.

Tillysning begyndt 21. Juni 1868, 2.S.e.Trin.

\*FT-1870 (1. Feb.) Grinderslev S, Nørre H, Viborg A – Breum, Hus. Aol-56 (fol.50):

pers. nr.	navn	alder	gift?	fødested	stilling	f.ca.år
193	Peder Christian Jacobsen	26	G	Grønning S	Husfader, Husmand	1844
194	Frederikke Marie Sofie Jacobsen	22	G	Ryberg S	Husmoder	1848
195	Jakob Jacobsen	<1	U	Grinderslev S	Barn	1869

#### Besidder 10):

\*KB Grinderslev 1860-70. Aol-74. Fødte M 1869, No.14, ægte:

Født 24. Sept. – **Jacob** Jacobsen – døbt i Kirken 14. Nov.

Forældre: Hmd. Peder Christian Jacobsen og Hustru Frederikke Jacobsen, Breum. Faddere: Pigen Else Marie Jacobsen

i Boeslygård(?), Pigen Thomasine Dorthea Jensen i Dueled(?), Ungk. Christian Jacobsen, Øster Grønning.

Ungkarlene Jens Jacobsen i Ilberg og Hans Chr. Jscobsen på Gr. Kloster. Anm:Moder 22 år. Indl(edt) 14. Nov.

\*KB Lyby 1892-1915. Aol-187. Viede 1912, nr.1:

Gom: Ungkarl og Gårdmand Jakob Jacobsen af Grønning, født i Breum 24. Sept. 1869.

Forældre: Husmand Peder Kristian Jacobsen og Hustru Frederikke Jacobsen, Grinderslev.

Brud: Pigen Katrine Kristensen Møller, født i Lyby, Bostrup By, 23. Juni 1891.

Forældre: Gmd. Kristen Jensen Møller og Hustru Johanne Jensen af Bostrup.

Forlovere: Kristen Jensen Møller, Gmd. i Bostrup – Anders Kristian Jacobsen, Hmd. i Bostrup.

Tillysning: bestilt 5. Okt. – lyst 6., 13. og 20. Okt. Viede: 24. Okt. 1912 af Sognepræsten i Kirken.

Børn.

\*KB Grønning 1910-29. Aol-36. Fødte K 1913, nr.4:

Født 13. Aug., Øster Grønning, Grønning Sogn – **Johanne** Møller Jacobsen – døbt 21. Sept. af Aa. Bartholdy Møller i Kirken.

Forældre: Gårdmand Jakob Jacobsen og Hustru Kathrine Møller, Øster Grønning, 22 år.

Faddere: Barnets Moder. Boelsmand Anders Christian Jacobsens Hustru, Mathilde Christensen, Bostrup. Gårdmand Christen Møller, Bostrup. Bestyrer Peder Møller, Saugstrup.

...

\*FT-1921 (1. Feb.) Grønning S, Nørre H, Viborg A – FT-Skema nr.17, Grønning (ØG.nr.8). Aol-43:

pers.nr.	navn	født	gift?	fødested	tilflyttet – fra	stilling
1	Jakob Jacobsen	24/9 1869	gift	Breum, Viborg A	1907 – Bostrup	Husfader, Landbrug
2	Kathrine Jacobsen	23/7 1891	-	Bostrup, --	1912 – Bostrup	Husmoder
3	Johanne Jacobsen	13/8 1913	ugift	Grønning, --		)
4	Marie Jacobsen	27/6 1915	-	---		) Børn
5	Frederikke Jacobsen	1/7 1920	-	---		) +3 Tjenestefolk.





Jakob Vestergaards sten ved indkørslen til Moesgård - juli 2015 (\*foto IR, 2183 og 2185jpg).

Indskrift på gårdsiden (ældre germanske runer): *Jakob satte Sten over Jakob, som byggede Gård 1915.*

2015.07.09 - IR.

Besidder 11):

\*KB Ørum (Fjends, Viborg) 1892-1938. Aol-26. Fødte M 1914, nr.2:  
Født 19. April, Nr. Ørum, Ørum Sogn - **Vagn** Vestergaard - døbt 5. Juli 1914 af  
Sognepræsten i Ørum Kirke.  
Forældre: Gårdejer Christian Olesen Vestergaard og Hustru Ane Kristine Pedersen af Nr.  
Ørum. Moderen 24 år.  
Viede i Ørslevkloster Kirke 26. Sept. 1913. Faddere: Moderen. Gårdmand Morten Pedersens  
Hustru af Nr. Ørum.  
Faderen. Gmd. Niels Chr. Vestergaard af Hald. Ungkarl Magnus Pedersen af Hald.

*Vagn Jakobsens forældre.*

\*KB Ørslevkloster (Fjends, Viborg) 1892-1913. Aol-216. Viede 1913, nr.7:  
Gom: Ungkarl, Gmd. Kristian Olesen Vestergaard af N. Ørum.  
Søn af Gmd. Kristen Olesen og Hustru Barbara Nielsen af N. Ørum. Født s.S. 31/5 1885. 28 år.  
Brud: Pige Ane Kristine Pedersen af Hald.  
Datter af Gmd. Peder Pedersen Bach og Hustru Gertrud Marie Pedersen af Hald. Født s. S. 17/2  
1890. 23 år.  
Forlovere: Niels Kristian Vestergaard, Gmd. i Hald - og Magnus Pedersen, Gmd. i Hald.  
Tillysning: bestilt 5/9 1913 - lyst 7., 14. og 21/9. Viede: 26. Sept. 1913 i Ørslevkloster af  
Sognepræsten i Kirken.

Besidder 12):

\*KB Dommerby (Fjends, Viborg) 1922-48. Aol-22. Fødte M 1941, nr.4:  
Født 24. Sept., *Øster Kirkegård*, Dommerby Sogn - **Jakob** Christian Vestergaard - døbt 19.  
Okt. af Sognepræsten i Højslev Kirke.  
Forældre: Gårdejer Vagn Vestergaard, født i Ørum 19/4 1914, og Hustru Johanne Møller  
Jakobsen, født i Grønning 13/8 1913,  
*Øster Kirkegård*. Viede i Grønning Kirke 22/9 1939. Faddere: Forældrene, Gårdejer Jakob  
Jakobsen af Grønning,  
Gårdbestyrer Alf Vestergaard i Hjemmet i N. Ørum.

**matr. 8b**

**Oversigt over matr. 8b Ø. Grøn**  
**over tidl. landbrug - matr. 8b Ø. Grønning**

beliggende

opd. okt. 2014

**Tværvejen 3, Ø. Grønning, 7870 Roslev**

**Restejendom**

matr. 8b 4437 kvm

tilhørende

**ej reg. v. navn i vejviser**

**Resume:**

Matr. 8b er frastykket matr. 8a Moesgård til datter, Inger Jakobsen, i forbindelse med hendes giftermål med Jens Nielsen fra matr. 11 L (Ruseng)/ 18 Ø. Grøn. - 28/11 1867. Sådant løste man ofte et problem, når børn skulle "sættes i vej", som man sagde. Senere fik ejendommen over til en ny familie - Olsen. Herfra blev det meste af jorden solgt tilbage til Moesgård. Tilbage ligger en meget faldefærdig bygning.

**Ejerrække**

opslag Tingbog 166  
Omskrevet 4/5 1991

**matr. 8a opr. ejer Chresten Jakobsen**

frastykker matr. 8b til datter, Inger Jacobsen, g.  
 Jens Nielsen fra 18 "Ruseng" skøde 28/11 1867  
 senere 15 L  
 fremmed:  
 Guddike Olsen skøde 15/7 1904  
 søn:  
 Gustav Olsen skøde 15/9 1936  
 frasolgte 8h til matr 4c skøde 18/10 1948  
 frasolgte 8k til matr. 3h v.  
 Chr. Poulsen Høgh skøde 22/10 1970

Gustav Olsen boede der fremmed:	vejviser 1981
Jan Sørensen fremmed:	skøde efter 1981
Frank Kamstrup Larsen og Kirsten Mariane H. Larsen fremmed:	skøde 15/1 1991
Susanne Jensen, murersv. fremmed:	vejviser 2000
Jørgen L. Handgård, u titel	vejviser 2008

Det meste af jorden er frasolgt/ solgt tilbage til Moesgård matr. 8 eller matr. 4 - dato kender jeg ikke

ejere forsat kender ej navne på alle efterfølgere efter Gustav Olsen - flere tvangsauktioner (kilde J.V.) - Resten er i 2008 et faldefærdigt hus, matr 8g Ø. Grøn. med 4437 kvm

## Familieforhold

### Jakobsen/Nielsen

Jens Nielsen, f.13/12 1834 i Grøn. d. e. 1901, g. 6/7 1867  
forældre Niels Andersen (Ruseng) & Dorthe Kirstine Christensdatter  
boende matr. 11 L Ø. Grøn.

Inger Jakobsen, f. 23/6 1841. d. e. 1901.

vidner: Chr. Jakobsen(hds. far) og Anders Chr. Nielsen, (hans bror)  
beg. Ø. Grøn.

ægteparret ses ej døde i Grøn. før 1920

Jens Nielsen synes at flere tilnavne - årsagen var måske, at der på det tidspunkt var flere i Grønning, der hed Jens Nielsen. Jeg har registreret tilnavnet Breum og v. Ft. 1901 står der meget klart "Ruseng"

børn: 6 stk. understreget = opkald

Ellen Kirstine Nielsen, f.18/3 1868 i s. fis. = født i sognet opkaldt efter begge bedstemødre

væk v. Ft. 1890, men ses som sypige igen i 1901

Niels Nielsen, f.11/12 1870 f.i s., d. 13/3 1885, 15 år

Jacob Nielsen, f. 5/9 1872 f.i s., ses som ugift tømrer v. Ft.1901

Else Marie Nielsen, f.30/4 1875 f.i.s.  
væk v. Ft. 1890 ses ej g. el.død før 1890  
Anders Chr. Nielsen, f.5/4 1878 f.i s. ses Ft. 1890, men  
ej Ft. 1901  
Ane Nielsen, f. 13/7 1880, ses v. Ft. 1901  
Jeg kender derudover intet til børnenes videre skæbne

- - - - -

Jens Nielsen solgte ejendommen i 1904.  
I perioden fra Ft. 1901 til 1920 har ikke kunnet finde de sidste  
medlemmer af familien i Kirkebog.  
Mon de er flyttet fra sognet.

### **Olsen/Nørgård**

Gudike Olsen, f. 3/10 1869 i Lem, landbruger, d. 13/8 1943  
Mette Olsen, f. 20/11 1870 i Hvidbjerg - f. Sørensen Nørgård  
død nok 1951 - kender ej giftedato og -sted

børn:

Mette Marie Olsen, f. 25/6 1899 i Lihme, g. 2/7 1920 grøn.  
Anders Kr. Villadsen, f 24/10 1900 i Jebjerg  
fader Jens Villadsen, Hanghøj, Jebjerg

Olga Olsen, f. 2/6 el 22/7 1901 i Lihme, g. 1929  
boelsm. Peder Øgård, f. 22/4 1895 i Grøn. - nu boelsm. i  
Hindborg - tidl. bestyrer på matr. 1 V. Grøn.  
forældre: Jens Kr. Jensen & Ane Jensen, V. Grøn.

Søren Nørgård Olsen, f. 22/12 1907, fis = født i sognet  
kender ej ovennævntes videre skæbne

Gustav Olsen, f. 14/12 1911, videreførte

- - - - -

søn:

Gustav Olsen, f. 14/12 1911, g. 2/3 1936  
Frida Margrethe Christensen, f. 23/4 1914 i Højslev.  
forældre: husm. Christen Christensen & Marie J. Mikkelsen, Højslev

børn:

Gerda Olsen, f.14/8 1936, g.19/5 1956 m. Verner Peter Søren-  
sen, f. 15/9 1929 i Glesborg - bopæl Junget  
søn dbt i Grøn. Verner Peter Sørensen, f. c. 1956 i  
Junget

Grete Olsen, f.24/10 1941, g. 3/8 1960 m Kjeld Lauge Jensen,  
f. 6/7 1938 i Rødning - bopæl Skive

Knud Per Olsen, f. 21/4 1947

Guddike Olsen har åbenbart boet flere steder nok i Lihme,  
senere fra 1902 til 1904 på matr. 3d V. Grøn. Derefter her  
på matr. 8b Ø. Grøn. og sidst på aftægt på 8c i V. Grøn.  
hvor Mette nok dør 1951

**Folketællinger m. Bemærkninger**

Jeg tror det er Jens Nielsen fra matr 11 L /18 Ruseng  
i stedet , f. 13/12 1834 - alder passer bedre

**Ft. 1870 matr. 8b - internet**

Jens Nielsen, 35, jordbruger, f. Grinderslev  
Inger Jacobsdatter, 29, kone  
Ellen Kirstine Nielsen, f.c. 1869 1, datter  
Niels Nielsen, f.c. 1870 under 1, søn  
Christiane Jacobsdatter, 19, tj.f.konens søster  
Christen Nielsen, 26, slægtning

**Ft. 1880, matr.8b gård**

Jens Nielsen Rising/Resen,???, 45,  
**I 1901 skriver de Ruseng ja**  
Inger Jacobsen, 39, kone, f.i s. i 1840  
Ellen Kirstine Nielsen, datter, f.18/3 1868 i s. ##  
Niels Nielsen, søn, f.11/12 1870 i s. ##  
Jacob Nielsen, søn, f. 5/9 1872 i s. ##  
Else Marie Nielsen, datter, f.30/4 1875 i s.  
Anders Chr. Nielsen, søn, f.5/4 1878 i s.

**FT. 1890, matr. ? husst. 9 (burde være Ø. Gr.  
er de i familie m. Moesgård ? Ja**

Ingers alder passer ikke helt  
men bemærk 4 opkald - ##  
Jens Nielsen.55, gmd.  
Inger Jakobsen, 49, kone  
Jakob Nielsen, 17, søn  
Anders Christian Nielsen, 11, søn  
Ane Nielsen, f. 1881, datter ##  
- - - - -  
Jens Nielsen.55, gmd.  
Inger Jakobsen, 49, kone  
ses ej døde i Grønning før 1920

**Ft. 1901 matr. 8b - internet**

Jens Nielsen Ruseng, 66 gmd  
Inger Jacobsen, 60, kone  
Ellen Kirstine Nielsen, f. 18/3 1868, Sypige, ugift  
Jakob Nielsen, f. 8/9 1882, tømrer, ug.  
Ane Nielsen, f. 13/7 1880, datter  
oplyst 2 døde børn i ægteskabet  
5 lev. børn do.

**Mangler i den forbindelse et barn !  
kikket ekstra gang - der er faktisk ikke plads**

**Ft. 1906 oplyser: matr. 8b**

Gudike Olsen, f. 4/9 1869, landbruger  
ankømt fra Lihme 1903

Mette Olsen, f. 20/6 1870 i Hvidbjerg - nok f. Nørgård

Mette Marie Olsen, f. 1/6 1899 i Lihme

Olga Olsen, f. 22/7 1901 i Lihme

Søren Nørgård Olsen, f. 22/12 1906 i Grøn.

**Ft. 1911 oplyser: matr. 8b**

samme som 1906

**Ft. 1916 oplyser: matr. 8b - internet**

Gudike Olsen, f. 3/10 1869

Mette Olsen, f. 20/11 1870

Olga Olsen, f. 22/7 1901, datter

Søren Nørgård Olsen, f. 23/12 1907, søn

Gustav Olsen, f. 14/12 1911, søn, g. 2/4 1936 Frida Margr.

Christensen, f. 23/4 1914 i Højslev, forældre: husm. Christen Christensen & Marie J. Mikkelsen, Højslev

- - - - -

ER der en forbindelse fra Gudike til Gustav ja - søn

Guddike Olsen flytter på aftægt matr. 8c i V. Grøn

- - - - -

**Ft. 1921 oplyser: matr. 8b - internet**

Gudike Olsen, f. (3?) 4/10 1869 i Lem, død 13/8 1943

Mette Olsen, f. 21 (20 ?)/11 1870, Lem

Olga Olsen, f. 2/6 (22/7 ?) 1901, Grøn.

Søren Olsen, f. 22/1 1906 (23/12 1907 ?), Grøn

Gustav Olsen, 14/8 1911 (1912 ?), Grøn

Søren Larsen, f. 18/3 1907 el 1917, barn, men hvis ?

**Ft. 1925 oplyser: matr. 8b - internet**

Gudike Olsen, f. (3?) 4/10 1869 i Lem, død 13/8 1943

Mette Olsen, f. 21 (20 ?)/11 1870, Lem

f. Sørensen Nørgård 20/11 1871 i Hvidbjerg

boede aftægt i V. Grøn.

Olga Olsen, f. 2/6 el. 22/7 1901, i Lihme

Gustav Olsen, 14/8 1911 (1912 ?), Grøn.

**Ft. 1930 oplyser: matr. 8b - internet**

Gudike Olsen, f. (3?) 4/10 1869 i Lem/Ejsing, død 13/8 1943

Mette Olsen, f. 21 /11 1875 Lem/Hvidbjerg, d. 12/12 1954

f. Sørensen Nørgård 20/11 1871 i Hvidbjerg

forældre: tjk. Søren Jensen & Maren Pedersen

boede aftægt i V. Grøn., d. 12/12 1954

fødselsdato kontrol i Kirkebog

Gustav Olsen, 14/8 1911 (1912 ?), Grøn.

**Situation i 2008**

Huset er faldefærdigt og ubeboet. J.V. siger flere tvangsauktioner. Sidste "hæderlige" beboer: Gustav Olsen  
matr 8b Ø. Grøn. 4437 kvm - nu ubeboet

Dele af arealet er købt tilbage til Moesgård

Restareal af 8b er 4437 kvm m. et faldefærdigt hus



opd. maj 2015

**Matr. 9a**

## **Oversigt**

over

gård

kaldet

## **Gluds gård**

### **Grønning sogn**

matr.9a Ø. Grønning

med adresse

**Øster Grønningvej 20, 7870 Roslev**

ejer

**Mette Thordal Henriksen**

Oversigten er udskrevet med base i egne registreringer om  
huse og gårde i Grønning sogn

og

udarbejdet

af

**Jens Møller Riis**

med bistand af

**Ingvard Rasmussens**

reg. om ældre data

**Gluds gård**

<b>Indholdsfortegnelse</b>		<b>PDF side nr.</b>
Titelblad	side 1	602
Indholdsfortegnelse	side 2	603
Oversigt	side 3	604
Resume	side 4	605
Historiske oplysn. om Gluds gård	side 4	605
Ejer- og beboerrække	side 9	610
Familieforhold - før Bilstrup	side 12	613
Bilstrupfamilien	side 13	614
Gert Nielsen-familien	side 14	615
Glud-familien	side 15	616
senere fam. se	side 15	616
Tilkøb	side 16	617
Frastykninger	side 16	617
Folketællinger	side 20	620
Note Præstefam. Glud	side 24	625
Note Jeppe Jensen Bilstrup	side 25	626
sam.Oversigt over "Småejendomme"	side 27	628
Ingvard Rasmussens		
registreringer	side 28	629
Til noter	side 36	
- - - - -		

Der er ikke særlige bilag til Gluds gård

- o - o - o - o - o - o - o - o -

Jeg slænger skalmejen for munden;  
 jeg trækker så lang dens lyd,  
 til kilderne klukker i lunden,,  
 og bukkene bræger af fryd !  
 Jeppe Aakjær 1906

## Oversigt

over gård - matr. 9a Ø. Grønning - areal

kaldet

## Gluds Gård

beliggende

opd. maj 2015

Ø.Grønningvej 20, 7870 Roslev

tilhørende

### Mette Thordal Henriksen

kun 1 skøde af 18/1 2007

Ejendommen matr. nr. 9a og består af følgende 10 matr.:  
9a, 21a, 21f, 2f, 10c, 9aæ, 9aø, 9ba, 9bb & 9bc (dommerkontor 2007)

bemærk 21f og 9ba, 9bb samt 9bc er v. Grøndalsbækken  
9aø må være en mark  
understregede, jvf. skøder 1977 & 1980

areal 28 ha 5515 kvm (e-værdi 2007)  
spec. sådan: 1984

matr. 9a	17ha	3896	kvm
" 21a		8208	kvm
" 2f	3ha	2565	kvm
" 9aæ	4ha	7256	kvm
" 10c	2ha	3590	kvm

Jorden er i 2008 bortforpagtet (J.V.)

Tingbog opslag 176

Bemærk: kirkefredning for nærhed fra 1952 på 10c

**Gården har ikke noget navn - men betegnedes tidligere ofte som  
Gluds gård i Ø. Grønning.**

**Dette henviser til, at gården blev købt af Valdemar Glud, søn af  
den berømte pastor Jakob Glud i Jebjerg.**

Vald. Glud var søn af Jebjerg Præsten  
Hans Jacob Glud og hustru, Rebekka  
De fleste Glud'er er bg. i Jebjerg.

**Resume:****Lidt historie**

Gården hørte sammen med matr. 7 og matr. 10 til de såkaldte "Bilstrupske" gårde, idet de alle 3 på et tidspunkt omkr. år 1800 var i eje hos familien Bilstrup, som kom udefra.

Den historie hører vi mere om under matr. 7

se i øvrigt mere under (hjælpefil) Fil: **Ramsing-Filshauge**

Der var et problem med at fastsætte ejerskabet på 3 gårde i Ø. Grønning efter Ft. 1787 - se mere om dette hos matr. 8 Moesgård. Jeg mener - også efter samråd med Christen Kristensen - at Chresten Laustsen/Laursen var fæster på matr. 9, jvf. Ft. 1787. I så fald har han fået fæstebrev 18/4 1774 fra Astrup - derfor ej nævnt i Astrups jordebog fra 1770.

Efter FT. 1787 havde Chresten Laustsen heller ikke nogen arvinger.

Efter 1787 fik gården ny bruger - nok ejer - af en Bilstrup

Gården har iøvrigt haft skiftende ejere.

**Historiske oplysninger - Gluuds gård**

**1662 egen nr. # 8**

**1688 matr. nr. 1 - 1844 matr. nr. 9**

<b>Årstal</b>	<b>Ejer</b>	<b>fæstere</b>
1662 nr.#8	Regitze Parsberg Eskær 6 Villestrup	Jens Sørensen htk. 7-5-2-0 2/3
1662 4/9 pantsætn.	Regitze Parsberg til rigsråd Niels Trolle	
1664	Regitze Parsberg	htk. 7-2-3-1 2/3
1680	Jørgen Arnfeldt Rugård	Jens Josephsen htk. 7-3-3-1 2/3
- - - - -		

<sup>1</sup> Regitze VernersD Parsberg (1612-1666) - gift 1° med Jørgen Høeg Banner til Villestrup, hgd. i Astrup sogn, Himmerland (\*Trap VI-3, 1145).

<sup>1</sup> Jørgen Arenfeld (1644-1717) - til Rugård, hgd. i Rosmus sogn, Djursland (\*Trap VII-2, 974).

<sup>1</sup> Udskrifter fra \*VLT-SP (Viborg Landstings Skøde- og Panteprotokoller) - se fil: Grønning skøder. Viborg Landsting.

- 1688 tildømt Kongen Jens Josephsen  
htk. 3-5-2-0
- Sophia Below må have købt  
af kongen - ej skødedato
- 1698 20/7 Sophia Below se endvidere  
Kølskegård mellemstående  
gården delt i 2 note Sophia  
**på matr.9 (#)**
- 1698 23/6 Otte Arenfeldt fra Jens Josephsen  
skøde Bangsbo & htk. 1-6-3-0 &  
Knivholt Chr. Gadegård  
køber Sophia htk. 1-6-2-0  
Belows gårde bl.a. ( sum 3-5-2-0)  
1688 nr. 3 & 18 & 1 =  
1844 nr.7,9,11 ny
- 1698-1714 1698-1714 måske mellemejere !  
ja - ved Arenfeldts død var økonomien  
i en elendig forfatning. Hans søster  
Margrethe Friis, som havde tilgode-  
havende måtte rydde op. Gennem forskel-  
lige slægtninge blev Mogens Friis ejer  
- se matr. 4a Bjørnsholm  
Mogens Friis sælger til Chr. Kruse
- 1714 11/4 major Chr. Kruse køber  
Astrup incl. 1688 nr. 12  
= 1844/ 4
- 1715 11/4 Chr. Kruse pant- Christen Laursen &  
sætter til Viborg Laurs Jensen  
Hospital - pantebr. htk ej oplyst  
misligholdes
- 1717 pantebrev til Viborg  
Domkirke
- 1718 9/7 Ryttergodsauktion**  
**Kruse tilkøber 1688 nr.**  
**5, 14, 16 & 17 Ø. Grøn.**  
delvis identiske med 1844  
9, 10, 10 & nedlagt  
lidt indviklet !

**Oplysning om Sophia Belows ejerskaber****på matr.9 (#**

Note # Sophia efter skøde 23/6 /jordebog 1698 også ejer af:

1/2 Ø. Grøn 1688 nr. 1 Jens Josepsen, htk. 1-6-3-0  
 1/2 Ø. Grøn 1688 nr. 1 Christen Gadegård , htk. 1-6-2-0  
 i alt 3-5-2-0 0 1688 nr. 1  
 Dette blev til "bunden i"senere 1844 matr. 9 Gluds gård

1/2 Ø. Grøn. 1688 nr. 18 Niels Pedersen , htk. 1-3-0-0  
 1/2 Ø. Grøn. 1688 nr. 18 Niels Laursen, Thomas Andersen & Niels Chri-  
 stensens enke, htk. 1-3-0-0  
 i alt htk. 2-6-0-0 = 1688 nr. 18  
 Dette blev til "bunden i"senere 1844 matr 11 Ny Filshauge

1/2 Ø. Grøn. 1688 nr. 3 "Unge" Chr. Foged htk. 1-4-3-0 1/2  
 1/4 Ø. Grøn. 1688 nr. 3 Peter Pichsborg htk. 0-7-3-1 1/4  
 1/4 Ø. grøn. 1688 nr. 3 Laurits Andersen, htk. 0-4-2-2 1/4  
 i alt htk. 3-1-1-0 = 1688 nr. 3  
 Dette blev til "bunden i"senere 1844 matr. 7

#)Her har vi noget interessant. - Johan Parsbergs skøde /jordebog  
 1727 oplyses Peder Erichsen Aasted foruden at være fæster på  
 1688 nr. 1 - sen. 1844 nr. 9 også var medfæster på:  
 1688 nr. 1 htk. 3-5-2-0 med medfæster Niels Laursen  
 1688 nr. 5 htk. 1-1-1-1 medfæster Jens Jepsen  
 1688 nr. 6 htk. 1-1-1-1 medfæster Chr. Jepsen  
 1688 nr. 4 - se det - her er Niels Clausen medfæster

**Derfor se sammenhængen til matr. 1844 nr. 7 og ny 11  
 Ny Filshauge**

1726	6/4	Tvangsauktion - skøde Christiane Babara Rant- zau,Eskjær og Astrup  gård plc. Astrup	Peder Eriksen Aasted (Odsted ?) & Niels Clausen (## også nævnt i fæstebr. på matr. 4a Bjørnsholm
1727	1/5	søn: Johan Parsberg skøde fra mor på Astrup & Eskjær	Niels Laursen & Peder (Erich.) Aasted htk. 3-5-2-0 Peder Erichsen Aasted dør ca. 1751 - skifte og børn se familieforhold
1730	før	Parsberg også ejer af	

- - - - -

**oplysning:** v.Parsbergs skøde 1727 er Peder Erichsen  
også nævnt som medfæster på:  
1688 nr. 1 med Niels Lauersen htk. 3-5-2-0  
1688 nr. 5 med Jens Jepsen, htk. 1-1-1-1  
1688 nr. 6 med Christen Jepsen, htk. 1-1-1-1

- - - - -

1730 Parsberg dør - arvestrid

1735 15/11 jordebog lyst 23/4 38	Astrup auktionsskøde fra Parsbergs bo til Claus Re- ventlow	Peder Erichsen Aasted enefæster (* htk. 3-0-0-1 htk. 0-5-1-2 bliver væk
1735 handel skøde	Astrup	Peder Eriksen Åsted nok død 1751 htk. 3-0-0-1
1750 handel lyst 15/4	kun Astrup Claus Revent- low til Peder Malling	Peder Eriksen Aasted htk. 3-0-0-1
1751	Astrup	Peder Erichsen Åsted(* dør 1751
1751 fæstebr. 1/10	Astrup	søn: Erik Pedersen Aasted htk. 3-0-0-1
1770 hoveripr.kol	Astrup	Erik Pedersen Åsted,d.c. 1773
1767 tillæg Filshauge jvf. jordebog	Astrup	htk. før 3-0-0-1 1-1-3-2 1/2 (** ialt htk. 4-2-0-0 1/2 ialt htk. 4-1-1-2

1773 11/10	Astrup	Erik P.Aasted dør, søster Anna Marie Pedersdatter arver fæstet, men dør ca. 1773 De 2 andre søskende Jens Pedersen og Anna Pedersdatter giver arveafkald, idet denne Anna gifter sig med Christen Laursen fra Roslev som ny fæster
1774 fæstebr.18/4	Astrup	Christen Laursen, f.c. 1739 fra Roslev, død senest 1799 g.m. forgængers søster <u>Anna</u> Pedersdatter Åsted f.c. 1727 htk. 4-1-1-2
1780 pantebr. 14/6	Astrup	Christen Laursen htk. 4-1-2-2
1785 15/6 pantebr.	Astrup	Christen Laursen htk. 4-1-1-2
1785 udskiftn	Astrup	htk. 6-0-0-0
1791 htk. spec.	Astrup	navn ses ej
1787 Ft.	Astrup	Christen Laustsen/Laursen fremmed:
1799 skøde 24/6	selveje fra A. R. de Lasson	Jens Jensen Bilstrup søn fra matr. 7 Ø.Grøn htk. 5-4-0-1 26/36 htk. 0-3-3-1 10/36 i alt 6-0-0-0
1800 10/5 skøde	selveje på 3 fæsteledige hus a 0-0-0-2 = i alt 0-0-1-1	Jens Jensen Bilstrup sidste fæster: Ane Jensdatter & Peder Davidsen

**oplysning:** aftægtsforpl til forgængers enke skøde 10/5 1800 på 3 fæsteledige huse i Ø. grøn. ialt htk. 0-0-1-1





søn:

Jeppe Jensen skøde 23/7 1848 B.27/173  
 aftægt til mor Johanne incl. syge datter  
 Ane Jensdatter.  
 medfølger: nok en frastykket parcel  
 m. htk. 0-0-1-2  
 kender ej parcellen ! - jo se skøde dra 1800  
 tilkøbt 21a - **egen fil** skøde 23/7 1848  
 frastykket 9b i 1859, **egen fil** -  
 hvorfra igen er frastykket 9c. **egen fil**  
 9d har også **egen fil**

fremmed: på hovedparcellen 9a

Gert Nielsen på 9a & 21a skøde 28/6 1870 B.30/299  
 f. 1835 i Vejby, d. 1877 i Grøn

enke:

Else Andersen adkomst, Sk. att. 29/5, lyst 6/7 1877 B.33/561

fremmed:

Vald. Glud, incl. 21a skøde 18/12 1882 B.37/612

enke:

Ane Katrine Glud, f. Jensen, 9a & 21a Sk.attest 20/2 1931

arvinger/børn:

Ane Rebekka Glud, Hans  
 Jacob Glud & Holger Glud arveudlægsskøde 7/2 1933  
 Jeg ved ikke, hvor Glud-familien flyttede hen, da de flyttede  
 fra gården. kender ej salgsdato

men Ane Rebekka, d. 1977 &amp;

Holger d. 1979

Jacob d. ???

- - - - -

fremmed:

Mathias Støjbjerg fra Vium gæt: skøde ca. 1962  
 jvf. hustrus død og salg af møllegrund  
 ej finde skødegenpart (Ingvard Rasmussen)  
 kender ikke eksakt skødedataer, men sælger grund 9f  
 Grøn. Kirkevej 11B til vindmølle skøde 11/11 1966

Hans første kone Hanne Dorthea Dissing, f. Spanggård  
 f. 16/12 1938, d. 6/10 1965 (dræbt ved påkørsel af tog  
 ved Lyby station - dagen efter yngste barn dåb).

forsættes næste side

Hds. forældre var:

Andreas Kristensen Spanggård & Agnete Dissing fra  
Frydsbrønd på Mors. Bopæl på Spanggård i Kåstrup  
v. Oddense.

Jeg kan ej finde bryllupssted og -dato (kirkebøger lukkede  
op kr. 1960)  
der var 2 børn i ægtskabet (ej finde data " )

- - - - -  
Mathias' forældre kom fra Mors - vist nok Ørding, hvor jeg har fundet  
bror Karl Georg f. 30/3 1935 m. forældre Jens Peter  
Støjbjerg & Inger Katrine Jensen Dam. Fadder her var bl. a en Mathias  
Støjbjerg, så det tyder på opkald. Karl Georg kon. 3/4 1949 i Hjerk  
(Vium)  
Alting tydedr derfor på, at Mathias ikke er født i Ørding. Forældre kan  
være flyttet til andre steder, hvor Mathias er konf.  
Altså: jeg har ikke kunnet finde Mathias' fødsels og konfirmati-  
onsdatoer og steder.

NB. jeg kunne forestille mig, at de "hører" til Frimenigheden på Mors.

- - - - -  
Mathias overtog hjemmet i Vium og blev g. 2. m ?  
eneste barn her var datter Inger Støjbjerg, (MF)

- - - - -  
Jeg ved ikke, hvem, der "scorede sommerhussalget" ?  
fremmed:

- - - - -  
Arne Nedergård, gdr. får skøde på Gludsgård  
kender ej manden eller han skødedato på Gluuds gård  
ej fundet skødegenpart (Ingvard R.)

- - - - -  
fremmed:  
Tage Laursen, gdr. får skøde på matr. 9a & 21a  
17 ha 6069 kvm skøde 11/1 1973, lyst 9/2 1973

- - - - -  
fremmed.  
Peter Marinus Thordal Pedersen  
9a & 21a skøde 15/3 1977  
tilkøb fra 9b  
Peter Marinus Thordal Pedersen  
2f, 9aæ & 10c fra 9b - til- skøde 20/3 1980  
bage på 9b et lille restareal

søn:

Peter Marinus Thordal Pedersen, vognm. vejviser 1981 (\*  
ej set skødegenpart (Ingvard Rasmussen )

(Peder) Marinus Thordal Pedersen, gdr. vejviser 2000  
& samt Ruth Østergård Pedersen  
samt Mette Thordal Pedersen

- - - - -

datter:

Mette Thordal Pedersen, tinglysn. skøde 18/7 2007

- - - - -

Mette Thordal Henriksen & Finn Henriksen

vejviser 2008

- - - - -

\*) stammer fra Søndergård i V. Grøn.  
hvor mor Nanna var f. 10/2 1908. Hun blev  
gift 16/11 1933 med gdr. Johs Pedersen i  
Grættrup. 6 børn, bl. a. Marinus - se evt.  
mere under Thordalslægten

Marinus og Ruth havde i hvert fald 2 børn:

Mette Thordal Pedersen - videreførte matr. 9

Niels Henrik Thordal Pedersen - overtog i  
1993 "slægtens" gamle gård, Søndergård  
se evt matr. 8 V. Grøn.

## Familieforhold

### Før Bilstrup

Peder Erichsen Åsted, fæster før 1751

g. NN se også matr. 10 note A

søn:

Erik Pedersen fæstebr. 1/10 1751, d. 11/9 1773

skifte 30/10 1773

arvinger: hans søskende:

Jens Pedersen (Åsted)

Anna Maria Pedersdatter (Åsted)

hun overtog fæstet, men døde se-  
nere på Året.

Jens Pedersen Aasted gav arveafkald

til fordel for en 2. søster, Anna Pe-

dersdatter Aasted mod at hun giftede

sig m. Chr. Laursen, f. 1739 i Roslev

1774 fæstebr. 13/4 #) Christen Laursen,

vidner:

Just Sørensen

& Christen Pe-

dersen, Ø. Grøn.

**Bilstrup-familien**

I daglig tale havde alle nok tilnavnet: Bilstrup

Jens Jensen Bilstrup, f.c. 1751, d. 20/3 1828, 78 år, g.

Maren Andersdatter, f.c. 1756 Lundholm, Håsum s.d. 20/2 1816, 55 år

børn: (2 efter slægtsbogen) g.ej oplyst i bog/kirkebog vanskelig

Jens Jensen, f. 1797 - videreførte

barn nr. 2 er ukendt

- - - - -

søn: nævnt Ft. 1834 skøde 28/4 1828

Jens Jensen, (Bilstrup) f.. 1797, d. 20/2 1837, 39 år, g. #####  
g. 7/11 1816

Johanne Jeppesdatter, f. 1790 i Åsted, d. 25/12 1860, 70 år

**se note Johanne**

svært læselig: g. Åsted 7/11 1816, han 21 år - hun 25 år

alder passer ikke for godt, men gl. kone død !

så man manglede nok en sådan !

børn: måske 7

( Måske Maren, f. 10/5 1819 - i så fald død før 1824)

Jeppe Jensen, f. 8/7 1819 el. 1820 - **videreførte**

**faddere: Bodil Jeppesdatter fra Stengård i Aasted (moster)**

**Niels Jeppesen fra Møjebak (morbror)**

**Chresten Jensen Foged, Ø. Grøn og**

**Anders Sørensen fra Nissum**

(det store hartkorn !)

Jens Jensen, f. 4/10 1821 - ses Ft. 1850 men ej Ft. 1860

ses ej død før 1860 - nok g. ud af sognet

Maren Jensdatter, f. 7/5 1824

ses Ft. 1860, men ej 1870, ses ej d. el.g i perioden i Grøn.

Niels Jensen, (Bilstrup), f. 7/12 1826, g. 25/6 1857 gmd.-enkekone

Kirsten Simonsdatter, Jebbjerg (se matr. 5 V. Grønning)

Ane Jensdatter, f. 25/11 1829

ses Ft. 1860, men ej 1870, ses ej d. el.g i perioden i Grøn.

Mikkel Jensen, f. 15/1 1831, d. 19/5 1837

- - - - -

søn: skøde 23/7 1848

Jeppe Jensen Bilstrup, f. 8/7 1819, d. 29/6 1892, g. 29/6 1855 35 år m

Else Kirstine Mikkelsen, f. 11/6 1831, fra matr 3, V. Gr., d. 24/9 1903

hds. forældre Mikkel Nielsen & Ane Espersdatter, matr. 3 V. Grøn.

forlovere: Mikkel Nielsen, sognefoged, V. Grønning (fader)

& Jens Christensen, Ø. Grønning

børn: kender 5

Jens Jeppesen Bilstrup, f. 30/1 1856 - navnebevil. Bilstrup 1905

Ane Jeppesen, f. 29/12 1856, hj.døbt 5/1 1857 - d. 16/1 1857,

ej opl. alder

børn forsættes næste side

børn forsat.

Mikkel Jepsen, f. 1858, d. 13/2 1859, 3/4 år

Johanne Jeppesdatter, f. 1860, d. 8/9 1860, 1/4 år

Mikkel Jepsen Bilstrup, f. 1862 - 18 år i 1880

- - - - -

**Hvor flyttede fam. Jeppe Jensen Bilstrup hen efter salg af gården matr. 9a (hovedpacel) til Gert Nielsen ved skøde af 1870 ??? se om overvejelser under nedenstående Note Jeppe**

- - - - -

**Note Johanne:**

Johanne Jeppesdatter f. i Aasted 28/12 1790 med forældre Jeppe Hansen og Anna Nielsdatter, faddere Anders Pedersen og hustru fra Skammegård (Junget sogn) samt Chresten Pedersen og Jens Jacobsen fra Floutrup.

Jeppe Hansen, dør pludselig 12/11 1797. Anna Nielsdatter gifter sig med avlskarlen i Selde Præstegård, Jeppe Andersen Bak 4/3 1798  
Forlovere: Niels Mikkelsen i V. Møjbæk og Niels Pedersen Bohlen fra Aasted. FT. 1801 ses hos Ingvaruds registreringer

Johanne Jeppesdatter opholder sig hos broder Hans Jepsen på Korsgård i Aasted - bliver gift i Aasted kirke 7/11 1816 med Jens Jensen (Bilstrup) (21 år) fra Ø. Grøn.

Forlovere: Niels Jepsen i Øster/ Over Møjbæk og Hans Jepsen, Korsgård.

**Ny familie** skøde 28/6 1870

Gert Nielsen, f. 1835 i Vejby, d. 1877 i Grøn.g.

Else Andersen, f. 1839 i Hvidbjerg

børn: kender kun 1

Mette Marie Nielsen, f. 1866 i Hvidbjerg

**Gert Nielsens enke sælger senere til Valdemar Glud i 1882  
Glud hører til præstefam. fra Jebjerg**

**Glud-familien** skøde 18/12 1882

Valdemar Glud, f. 22/7 1849, d. 1924, g. 7/2 1884 (Jebjerg)  
d. 20/11 1924 Ø. Grøn.  
Ane Katrine Jensen, f. 8/4 1855 Karby på Mors, d. 6/1 1933  
børn: Ane Rebekka Glud, f. 21/7 1884, d. 1977 (V)  
Marie Katrine Sofie Glud, f. 15/9 1885  
Hans Jacob Glud, f. 10/12 1886, d. 1979 (V)  
Jens Peder Glud, f. 28/1 1887  
blev g. til Grove Nørgård  
Marie Glud, f. 13/3 1889, g. 12/12 1917 m Morten Morten -  
sen (Primdal), Hindborg, f. 3/10 1879, Nørre Lem  
forældre Jens Mortensen & Kirsten Primdal, Hindborg  
Niels Christian Glud, f. 30/7 1890  
Anna Glud, f. 26/3 1892, g. med svoger Morten Mortensen  
(Primdal) Hindborg 10/5 1924 - se også matr. 12  
forlovere: Jens Korsgård & Thomas Mortensen; Hindborg  
Holger Glud, f. 5/9 1893, d. 1979 (V)  
Niels Glud, f. 6/6 1894  
Agnes Glud, f. 12/12 1896, d. 1987, g. 5/12 1931 slagteri-  
arbejder i Skive, Christen Jensen Lund, f. 23/6 1896 i  
Rybjerg, d. 1978  
Aage Glud, f. marts 1903, d. 21/10 1903, 7 mdr.

Udover ovennævnte kender jeg meget lidt til  
Glud'ernes videre skæbne.

Vald. Glud var søn af Jebjerg Præsten,  
Hans Jacob Glud og hustru, Rebekka  
præst i Jebjerg 1873-1920

v) videreførte gården

**Efterfølgende ejere og deres familieforhold**

- er kortlagte:

se under ejerrække og Søndergård, matr. 8 i V. Grøn.

## Tilkøb og Frastykninger

### Tilkøb

Jeppé Jensen (ejer 1848-70) tilkøber matr. 21 i 1848. Det har været en fornuftig handling, idet matr 21 lå indeklemmt mellem Gårdene matr. 12, Korsgård, og matr. 9. Det gav noget luft omkring gårdene. Matr. **21 har egen fil.**

### Frastykninger

**Opdeles i frastykninger fra matr. 9a og matr. 21**

**Først matr. 9a**

Kilde til frastykninger er henvisningsbladet i tingbogen, digitalisering af denne (fra ca. år 2000), skødeoplysninger, gl. og nye matrikelkort m. m.

Da der på matr. 9 er overvældende mange frastykninger - bl. a. til sommerhusgrunde - laves en samlet oversigt med henblik at kunne foretage en slags afstemning.

#### Henvisningsbladet

i tingbog op til ca.2000

efter matr. kort

beg. fra øst

9a		9v
9b	(mellemgrøn.)	9u
9c +	(strand)	9t
9d	(øst)	9s
9e +	sammen m. 2b	9x
	- - - - -	
9f	vandværk/vindmølle (salg 1966)	9y
9g	sommerhus	9æ
9h		9z
9i	sammen m. 9ah	9ø
9k		9aa
9l		9ac
9m		9ab
9n		9ad
9o		9ae
9p		9af
9q		9ap
9r		9ak
9s		9ao
9t		9al
9u		9an
9v		9am
9x		9as
9y		9ar
9z		9au



9æ			9at
9ø			9ax
9aa			9av
9ab			9ay
9ac			9r
9ad			9p
9ae			9o
9af			9q
9ag ++			9n
9ah udgår 5/8 71 - se 7ac			9m
9ai ++			9l
9ak			9k
9al			9i
9am			9h
9an			9g
9ao			
9ap		mark	9a
9aq ++ sammen m. 9ag		mark	9aø
9ar sammen m. 9ag		mark	9b ej hos matr. 9a
9as sammen m. 9ag		mark	9aæ
9at			9f (m vindmølle
9au			9az (m vindmølle
9av			
9ax sammen m. 9ai			9d sommerhus
9ay			
9az			9ba
9aæ sammen m. 9a	Grøndal		9bb
9aø	Grøndal		9bc
9ba			
9bb			
9bc			

i alt 55 matr. nr

**i alt 55 stk op til 2000 i alt 49 på kort 2008**  
**på henvisningsbladet**

### Afstemning

<b>Henvisningsblad</b>	<b>55</b>
<b>Udgåede før 2000</b>	<b>1 minus</b>
<b>tilgang</b>	
<b>periode 2000-2007</b>	<b>0 plus</b>

**I alt 54 stk**

**Altså mangler 5**

**Disse 5 - som er 9c,9e,9ag.9ai & 9aq - må være udgået i periode 2000-2007**

**Forklaring** +) 9c og 9e er "naboer" til matr. 2, så  
 9c og 9e kan være udgået og indgår i 2b  
 ++) 9ag, 9ai og 9aq må på en eller anden  
 måde være udgået og indgår i "naboer"  
 - måske 9ar & 9as  
 bemærk: 9aq, 9ar & 9as er under samme ejer  
 før år 2000

### Alm. Bemærkninger

Bemærk 1 (m: 9f & 9az ses på matr. kort 2008  
 må være vindmøller

bemærk 2  
 de enkelte selvstændige marklodder har fået et nummer, jf.  
 matrikelstyrelsens nye praksis - 9a, 9aæ. 9aø

Bemærk 3  
 Der er 3 parceller v. Grøndalsbækken 9ba, 9bb & 9bc

### Bemærkninger til " de gamle /tidlige" frastykninger:

matr. 9b Grønning Kirkevej 10 (mellem) med egen fil  
 matr. 9c Grønningvej 12 (strand) opr. Hans Poulsen 1931 kvm  
 med egen fil  
 matr. 9d Ø. Grønningvej 26 (øst - nede på mark) 1ha 1702 kvm  
 nu sommerhus med egen fil  
 matr. 9e Grønningvej 14 nu sammen med 2b (gl. skolelod)  
 2b egen fil  
 matr. 9f Grønning Kirkevej 11B - 78 kvm ubebygget grund  
 frastykket 11/11 1966 fra 9a - Vandværk/ vindmølle ?  
 sælger er Matias Støjbjerg ???  
 matr. 9az Grønning Kirkevej 11B - 79 kvm ubebygget  
 Vindmølle - sammen m. 12av

- - - - -

alle øvrige frastykkede parceller fra 9g er nok sommerhusgrunde/  
 sommerhuse  
 opslag Tingbog ca. 180 til 258

### Frastykninger - lidt historie

Jeppe Jensen Bilstrup fik fra sin mor skøde 23/7 1848 på 9a  
 økonomi nok dårlig  
 - frastykkede 9b, Grøn. Kirkevej til Jens Jensen Børsting skøde  
 14/12 1859 og efter hartkorn 0-7-3-1 1/2 et hus m. jord  
**9b har egen fil**  
 - solgte hovedparcel 9a til Gert Nielsen - skøde 28/6 1870

Jens Jensen Børsting frastykker fra 9b matr. 9c til murer Hans Poulsen - skøde 10/12 1886 - 9c har adresse Grønningvej 12 nu sommerhus 1931 kvm **(Hans Poulsen) 9c har egen fil**

- - - - -

vedr. matr. 9d

Hovedreglen ved frastykninger er, at f.x. 9c er frastykket før 9d Hvis denne forudsætning holder er 9d først frastykket efter 9c, som blev frastykket i 1886 Det kan godt passe, jvf. 9d egen fil - se dette - Ø. Grønningvej 26

Efter dette kan 9d ikke have været bolig for Jeppe Jensen Bilstrup

- - - - -

**Frastykninger - fra matr. 21                    matr. 21 har egen fil**  
**Tingbogens henvisningsblad**

- Matr. 21a sammen med matr. 9
- Matr. 21b udgået 29/1 19??, inddraget under ?
- Matr. 21c selvst.
- Matr. 21d sammen med 2b
- Matr. 21e selvst.

- - - - -

  efter år 2000

matr. 21f v. Grøndalsbækken ejer matr. 9, jf. skøde

**Bemærkninger hertil**

Oversigt - ingen har egen fil

  matr. 21a    Ø. Grønningvej 20 - er på skøde matr.9a  
                   Er stadig hos matr. 9    (opr. markparcel)

  matr. 21b    kærparcellen - dens status kendes ikke  
                   udgået af matr. 29/1 19??

  matr. 21c    Grønningvej 18 - 4480 kvm - ejer D.U.I.  
                   De unges Idræt - skøde 7/8 1936  
                   solgt fra matr 9a - Gluds gård  
                   nok fra den oprindelige Strandparcel

  matr. 21d    er sammen m. 2b -

  matr. 21e    Grønningvej 22 - 3337 kvm - sommerhus.  
                   nok fra den oprindelige Strandparcel

- - - - -

  matr. 21f    Ø. Grønningvej 20 ? - er hos 9a - skøde  
                   Grøndalen

**Folketællinger - med bemærkninger****Folketælling 1787**

Ej finde familie Jens Jensen / Jens Jensen Bilstrup & Maren Andersdatter. Heller ikke sikkert de har været i Ø, Grønning i 1787. Det har de næppe. Efter slægtsbogen havde de kun 2 børn.

- - - - -

Hvem er så beboerne i 1787 - **vi har 3 familie at vælge imellem**  
**Blandt disse vælger jeg indtil andet er bevist fam.Chr. Laustsen**  
**Se notat herom hos matr. 8, Moesgård**

**Ft. 1787. kip B 8213, husst.6,lb.nr. 63 Ø. Grønning**

Christen Laustsen,48,g.,husb, bonde & gd.beboer  
 gift ca. 1774

Anna Pedersdatter,60, kone, beg. 1.æg.sk.  
 næppe børn Annas alder !

Anna Catrine Jensdatter,13

Anna Pedersdatters søskendebarns datter

**Søren Andersen,24, ug.,tj.folk - blev gift til matr. 17**

Inger Mortensdatter,21, ug.,tj.folk

- - - - -

**Folketælling 1801, kip B 8217, husst.131182, lb.nr. 60**

Jens Jensen,Bilstrup,50, g. 1.æg.sk. bonde & gårdbeboer

Maren Andersdatter, 45, kone, 1.æg.sk.

Jens Jensen, 4, deres barn ##

Christen Nielsen, 47, ug, tj.folk

Maren Jensdatter, ug, tj.folk

Maren Olesdatter,60, enke,1.æg.sk. lev af håndarbejde,indsidder

Søren Johansen, 7, hds. søn ?(barnebarn ?)

Ane Sørensdatter, 23,ug, lev af håndarbejder, indsidder

Maren Sørensdatter,30,ug, lev.af håndarbejde, indsidder

**Folketælling 1834, kip C 2282, husst.8, lb.nr. 49**

Jens Jensen, 37,g. gmd. ## død 1837

Johanne Jeppesdatter,44, kone

Jepe Jensen, 15, deres søn

Jens Jensen,13, deres søn

Maren Jensdatter, 10, deres datter

Niels Jensen, 8, deres søn

Ane Jensdatter, 5, deres datter

Mikkel Jensen, 3, deres søn

Ole Hermansen,41, tj.folk

**Folketælling 1840, kip C 2960, husst.8, lb.nr. 53/58**

Johanne Jepsdatter, 49, gmd.s enke, lev af sin jord  
 Jeppe Jensen, 21, søn, ug.  
 Jens Jensen, 19, søn, ug.  
 Niels Jensen, 14, søn  
 Maren Jensdatter, 16, ug., datter  
 Ane Jensdatter, 11, datter

**Folketælling 1845, kip B 7534, husst.44, lb.nr.238/261**

Johanne Jepsdatter, 53, gmd.enke, lev af sin jord, f. Åsted s.  
 Jeppe Jensen, 26, ug., hds. søn, f.i s. #####  
 Jens Jensen, 24, ug., hds. søn, f.i s.  
 Maren Jensdatter, 21, ug., hds. datter, f.i s. = født i sognet  
 Ane Jensdatter, 16, ug., hds. datter, f.i s.

**Folketælling 1850 internet**

Johanne Jepsdatter, 59, enke, gmd.  
 Jeppe Jensen, 31, gmd.  
 Maren Jensdatter, 26, datter  
 Jens Jensen, 29, søn  
 Ane Jensdatter, 21, datter  
 Hans Chr. Hansen, 15, tj. dreng, Thise

**Folketælling 1860 internet husst. 18**

Jeppe Jensen, 41, #####  
 Else Kirstine Mikkelsen, 29, kone  
 Jens Jeppesen, 5, søn  
 Johanne Jeppesdatter, alder usikker læsning, f. Åsted  
 Husfars mor, d. c. 1863  
 Ane Jensdatter, 31, husfars søster (svagelig )  
 d.c. 1877  
 Maren Jensdatter, 36, husfars søster  
 Niels Chr. Josefsen, 38, f.i s. tj. folk  
 Martin Villadsen, 16, f. Grinderslev, tj. folk  
 Jeppe Mikkelsen, 16, f. i s., tj. folk

**Folketælling 1870 - internet**

Jeppe Jensen, 50, gmd. f.i s.  
 Else Kirstine Mikkelsen, 38, kone, f. V. Grøn.  
 Jens Jeppesen, 14, søn  
 Mikkel Jeppesen, 8, søn  
 Johanne Jeppesen, 5, datter

**Efter ejerliste har Jeppe Jensen Bilstrup solgt 9a til Gert Nielsen - skøde 28/6 1870. Hvor flyttede fam. Jeppe Jensen Bilstrup derefter hen - vi har stadig fam. på. Ft. i Ø. Grøn. Se overvejelser på nedenstående note Jeppe**

**1880 Folketælling, kip 6286, husst.8, lb.nr.221 Ø. Grønning**

efter ejerliste : Gert Nielsen el. enke Else Andersen  
Else Andersen, 41 år, gmd.enke, f. Hvidbjerg  
Mette Marie Nielsen, 14, hds.datter, f. i Hvidbjerg  
Albert Nielsen, 33, ug., tj.folk, f. i Bjerring  
Peder Jacobsen, 14, tj.folk, f. Bjergby på Mors

1882 køber Glud fam. matr 9a

= = = = =

**Ft. 1890 Ø. Gr. husst. 5 - internet**

Valdemar Glud, 40, gmd., f. Jebjerg  
Ane Katrine Jensen, 34, kone, f. Karby, Mors  
Ane Rebekka Glud, 5, datter, f. i s.  
Maren Katrine Sofie Glud, 4, datter, f. i s.  
Hans Jacob Glud, 3, søn, f. i s.  
Jens Peder Glud, 2, søn, f. i s.  
Marie Glud, 1, datter, f. i s. - nok død  
Søren Karlsen, 19, f. Skive tj.folk  
Ane Kirstine Nielsen, 14, f. Søby/Højslev, tj.folk.

**Ft. 1901 Ø. Gr. matr 9a & 21 internet**

Valdemar Glud, f. 2276 1849 i Jebjerg, gift 1884, anført 10 børn  
Ane Katrine Jensen, f. 8/4 1855  
Ane Rebecka Glud, f. 21/7 1884, fis  
Maren Sofie Katrine Glud, f. 5/9 1885  
Hans Jacob Glud, f. 24/2 1887  
Jens Peder Glud, f. 28/1 1888  
Kristian Glud, f. 30/6 1890  
Holger Glud, f. 5/9 1893  
Niels Glud, f. ?/? 1894  
Agnes Glud, f. 12/9 1895

**Ft. 1906 Ø. Gr. husst. ?? internet**

Valdemar Glud, f. 22/7 1849, gmd. skøde 1882  
Ane Katrine Jensen, f. 8/4 1855, kone  
6 børn nævnt v. Ft. jf. Familieforhold

- - - - -

I tilknytning til matr. 9 er anført en fiskerfamilie  
Just Peder Kristiansen, f. 22/3 1852, mand  
Ellen Pedersen, f. 5/9 1848, kone

Jeg er meget usikker - hvilken 9 bogstav bor de på  
**Jeg tror på matr. 9d - Ø.Grønningvej 26 - egen fil  
Stemmer !**

- - - - -

I tilknytning til matr. 9 er anført en murermester, Hans Poulsen, f. 1859  
ja - han bor matr. 9c Grønningvej 12 **egen fil**

**Ft. 1911 Ø. Gr. husst. ?? internet**

Vald. Glud

**Ft. 1916 Ø. Gr. husst. ?? internet**

Valdemar Glud, f. 22/7 1849, gmd. skøde 1882  
Ane Katrine Jensen, f. 8/4 1855, kone  
Hans Jacob Glud, f. 24/12 1886  
Jens Peder Glud, f. 28/1 1889  
Agnes Glud, f. 12/12 1896  
Aage Glud, f. 26/3 1903, d. 21/10 1903

**Ft. 1921 Ø. Gr. husst. ?? internet**

Vald. Glud, f. 22/7 1849, Jebjerg  
Katrine Glud, f. 8/4 1855 i Karby, Mors ?  
Jakob Glud, f. 24/12 1888, (86 ?) Grøn., søn  
Holger Glud, f. 5/9 1893 i Grøn., søn  
Agnes Glud, f. 12/12 1897 i Grøn., datter

**Ft. 1925 Ø. Gr. husst. ?? internet**

Katrine Glud, f. 8/4 1855 i Karby, Mors  
Hans Jakob Glud, f. 24/12 1888, (86 ?) el. 21/12 1887 Grøn., søn  
Holger Glud, f. 5/9 1893 i Grøn., søn  
Agnes Glud, f. 12/12 1897 el. 1896 i Grøn., datter  
Mads Chr. Ejlersen Madsen, f. 3/9 1912 i Møborg/ Holstebro

**Ft. 1930 Ø. Gr. husst. ?? internet**

Ane Katrine Glud, f. 8/4 1855 i Karby, Mors  
Rebekka Glud, f. 21/7 1877, fis  
Hans Jakob Glud, f. 24/12 1888, (86 ?) el. 21/12 1887 Grøn., søn  
Holger Glud, f. 5/9 1893 i Grøn., søn  
Agnes Glud, f. 12/12 1897 el. 1896 i Grøn., datter  
Karl Johan Klausen, f. 26/3 1918, Jebjerg, tj. folk

== == == == ==

### **NOTE om præstefam. Glud**

Jacob Glud f. 16/4 1799 på Vinderslevgård, Lysgård v. Viborg  
m. forældre Chr. Glud og hustru Marie Cathrine Hansen.  
Var sognepræst i Vildbjerg og senere fra 18/8 1843 i Jebjerg-Lyby.  
Jacob Glud var gift m. Ane Rebeche f. Arfmann i Ålborg

Folketællinger fra Jebjerg Præstegård 1850  
Hans Jacob Glud, 51, f. 1799 i Vinderslev  
Ane Rebeche Arfmann. f. 1806 i Ålborg, kone  
børn: Johannes Glud, f. 1836 i Vildbjerg  
Emil Glud, f. 1837 do.  
Trine Glud f. 1839 do.  
Holger Glud f. 1841 do.  
Ursula Glud f. 1843 do  
Elise Glud f. 1845 i Jebjerg  
Carl Johan Glud f. 1847 do.  
Valdemar Glud f. 1849 do.  
dertil husjomfru og 6 tj. folk

Ft. 1870 Jebjerg Præstegård  
Hans Jacob Glud f. c. 1800, præst  
Ane Rebekka Glud f.c. 1807, kone  
Elise Glud, f. ca.1846, datter  
dertil 5 tj. folk

Valdemar Glud, f.22/7 1849, døbt i Jebjerg 14 aug.  
faddere:Esper Boels kone Mariane Christiansdatter fra Lyby var  
gudmor. Øv rige faddere var Esper Boel, Lyby, Susanne Elisabeth  
Larsen og kirkesanger Larsen af Jebjerg.  
Anne Kathrine Jensen, f. 8/4 1855  
forældre: Jens Peder Nielsen og hustru Maren Chrestensdatter af  
Nees v. Karby på Sydvestmors.  
Gudmor sognefoged Jens Olkjers kone, øvrige faddere: sognefoged  
Jens Olkjer, Poul Riis og Niels Pedersen



### **NOTE Jeppe**

**Hvad blev der af Jeppe Jensen Bilstrup efter salget til Gert Nielsen i 1870 ? se også 9d og 21a**

#### **Vi ved:**

Jeppe Jensen Bilstrup var kun 50 år i 1870

Jeppe Jensen Bilstrup ses ved efterfølgende Ft i Ø. Grønning  
- desværre uden markering af matr. nr.

Jeppe Jensen Bilstrup nævnes i Ft. som aftægtsmand, men ikke med ophold på sin oprindelige gård matr. 9

#### **Ræsonnement:**

Jeppe Jensen Bilstrup m. familie må have boet i separat hus

#### **Realitet:**

Jeg har ikke i Realregister kunnet finde et matr. nr. med J.J.B. som ejer - teoretisk kunne det godt være der, eftersom frastyknin-ger ofte "putter" sig.

Vi må formode, at Jeppe Jensen Bilstrup har skullet flytte fra sin bolig på matr. 9 til en anden bolig i 1870

#### **Vurdering:**

Jeppe Jensen Bilstrup kunne som aftægtsmand måske bo i en af frastykninger fra sin gamle gård.

Frastykninger fra matr. 9 - en analyse viser, at ingen af dem dur. Frastykninger fra matr.21 - dur sådan set heller ikke, men der må have været en gammel bolig på matr. 21.

Den synes at være brugt - se fil matr. 21 - op mod 1860 af andre, så den kunne godt være ledig til Jeppe Jensen Bilstrup efter salget af matr. 9 i 1870

#### **Konklusion:**

Indtil andet er bevidst, mener jeg, at Jeppe Jensen Bilstrup og familie har boet i den gamle beboelse på matr. 21 på en slags leje- eller aftægtsbasis, da matr. 21a ikke ses at være frasolgt fra matr. 9.

- - - - -

I så fald er den gamle beboelse på matr. 21 revet ned efter Jeppe Jensen Bilstrups enkes død i 1903.

#### **Familieforhold    Jeppe Jensen Bilstrup**

søn:                skøde på 9a 23/7 1848

Jeppe Jensen Bilstrup, f.8/7 1819, d.29/6 1892, g.29/6 1855 35 år m

Else Kirstine Mikkelsen, f.11/6 1831, fra matr 3, V. Gr., d.24/9 1903

hds. forældre Mikkel Nielsen & Ane Espersdatter, matr. 3 V. Grøn.

forlovere: Mikkel Nielsen, sognefoged, V. Grønning (fader)

& Jens Christensen, Ø. Grønning

børn:

Jens Jeppesen Bilstrup, f. 30/1 1856 - kender ej videre skæbne(\*)  
 Ane Jeppesen, f. ?, d. 16/1 1857, ej opl. alder +  
 Mikkel Jepsen, f. 1858, d. 13/2 1859, 3/4 år +  
 Johanne Jeppesdatter, f. 1860, d. 8/9 1860, 1/4 år +  
 Mikkel Jepsen Bilstrup, f. 22/1 1862 - 18 år i 1880  
 er i Junget sommer 1889 - nieces dåb - ellers ukendt skæbne  
 Johanne Jeppesen, f. 20/9 1864  
 datter: Else Kirstine, f. 11/8 1889 udlagt barnefar  
 Bertel Henriksen i Intrup

\*) Navnebevilling til Bilstrup 1905  
 kender ej de 3 overlevende børns videre skæbne

### Relevante Ft.

#### Folketælling 1870 - internet

Jeppe Jensen, 50, gmd. f. i s.  
 Else Kirstine Mikkelsen, 38, kone, f. V. Grøn.  
 Jens Jeppesen, 14, søn f. c. 1855  
 Mikkel Jeppesen, 8, søn nr. 2 Mikkel  
 Johanne Jeppesen, 5, datter nr. 2 Johanne

#### 1880 Folketælling, kip 6286, husst. 9, lb. nr. 225 betegnes som et hus

Jeppe Jensen Bilstrup, 60, g. aftægtsmand  
 Else Kirstine Bilstrup, f. Mikkelsen, 48, hans kone  
 Mikkel Jepsen Bilstrup, 18, ug., deres søn, f. i s.

#### Ft. 1890 Ø. Gr. husst 6 - internet - hvor boede de ??

Jeppe Jensen Bilstrup, 70, f. i s.  
 Else Kirstine Bilstrup, f. Mikkelsdatter, 58, kone, f. i s.  
 Else Kirstine Henriksen, under 1 år, barn, men hvis barn, f. i s.  
 f. 11/8 1889, barnebarn  
 med forældre den ugifte Johanne Jeppesen & Bertel Henrik-  
 sen fra Intrup

#### Ft. 1901 oplyser matr. 6a

Jens Bilstrups enke  
 Else Kirstine Mikkelsen, f. 11/6 1833 i V. Grøn., d. 24/9 1903  
 hvis vi skal tro - så 2 fejl  
 matr. nr & Jens/Jeppe  
 - - - - -

Else Kirstines forældre er:  
 Johanne Jeppesen, - nr. 2 - f. 20/9 1864  
 datter: Else Kirstine, f. 11/8 1889 udlagt barnefar  
 Bertel Henriksen i Intrup

= = = = =

Samlet oversigt over "småejendommene" i Ø. Grønning By.  
 Ingen eksisterer med bygninger i 2008, men jorden - matr. nr.  
 findes enten på byens gårde eller som dele af de senere  
 frastykkede nye landbrug.

Matr. 15 er solgt til Thordal	27/4	1835	
Matr. 16 er delvis solgt til Moesgård og matr. 4c			
Matr. 17 er solgt til Teglgården	24/6	1839	17 ses matr. 3(*)
Matr. 18 gået gennem flere gårde fra skøde 20/7 1860 til sidst hos Jens Nielsen, Kisumminde			18 ses matr.10(*)
Matr. 19 deling - 1 part endt hos Jens Nielsen, Kisumminde	15/4	1887	19 ses matr.10(*)
Matr. 20 solgt til Bjørnsholm	27/12	1855	
Matr. 21 solgt til Gluds gård	23/7	1848	21 ses matr. 9(*)
Matr. 22 er solgt til Korsgård	31/7	1844	22 ses matr.12/*
Matr. 23 har ingen oplysn om dette nr.			
Matr. 19 & 22 findes Borriskær(*)			

Se nærmere under numrene eller under de købende ejendomme

\*) nummer ses stadig - måske som bimummer - hos køber

= = = = =

**Gluds gård**

## Registreringer af Ingvard Rasmussen

vedr.  
Gluds gård

**Ø. Grønning matr.nr. 9**  
- Øster Grønningvej 20.

(Gluds gård)

Ejendommen:

Fæstegård under skiftende ejere, senest Astrup fra 1727 og indtil den blev selveje i 1799.

Jens Riis kalder den *Gluds gård* efter ejeren fra 1882, Valdemar Glud, en søn af den respekterede og afholdte sognepræst

Hans Jacob Glud i Jebjerg-Lyby - se **bilag 1**.

Hartkornsoversigt:

matrikel nr.	nr.	ejer	Besidder	hartkorn
M-1662	#8	Velb. Fru Regitze Parsberg <sup>19</sup>	Jens Sørensen	7-5-2-0 <sub>2/3</sub>
M-1680		Jørgen Arnfeld <sup>20</sup>	Jens Josephsen	7-3-3-1 <sub>2/3</sub>
M-1688	1 <sub>1688</sub>	Kongl: Måyt: tildømt	Jens Josephsen	3-5-2-0 (gl. 7-3-3-1 <sub>2/3</sub> )
år 1698		Otte Arenfeld	Jens Josephsen Christen Gadgård	1-6-3-0 1-6-2-0 (sum 3-5-1-0)
år 1727	1 <sub>1688</sub>	Astrup	Peder Aasted og Niels Laursen	3-5-2-0
år 1770		Astrup	Erik Pedersen	4-1-1-2
år 1791	2	...	...	...
M-1844	9	Selveje	Jens Jensen Bildstrup	4-5-2-1½ (gl. 6-0-0-0)

Ejere - i tiden inden selveje:

- **Regitze Parsberg** til *Eskær* eller *Villestrup* - ejede gården ved \*M-1662. Hun pantsatte 1662.09.04 den og andet bøndergods i Grønning til rigsråd Niels Trolle (\*VLT-SP.3, 330)<sup>21</sup>.

<sup>19</sup> Regitze Verner's Parsberg (1612-1666) - gift 1° med Jørgen Høeg Banner til *Villestrup*, hgd. i Astrup sogn, Himmerland (\*Trap VI-3, 1145).

<sup>20</sup> Jørgen Arenfeld (1644-1717) - til *Rugård*, hgd. i Rosmus sogn, Djursland (\*Trap VII-2, 974).

- **Jørgen Arenfeld**, til *Rugård* - ejer ifølge \*M-1680.
- **Krongods** - gården var tildømt Kongen ved \*M-1688.
- **Sophia Below**, fra *Kølskegård* - ejer senest 1698.
- **Otte Arenfeld**, til *Bangsbo* og *Knivholt* - fik skøde 1698.06.23 på en del bøndergods i Grønning sogn fra Sophia Below - Da var gården delt i 2 halve bol (\*VLT-SP.31, 189b).
- **Astrup** - Chr. Kruse pantsatte 1715.04.11 en del jordegods til *Viborg Hospital* (\*VLT-SP.35, 325).
- **Viborg Hospital** - Kruse misligholdt sit pantebrev, og i 1726 blev det opsagt og godset sat på tvangsauktion.
- **Eskær** og **Astrup** - Christiane Barbara Rantzau, enke efter oberst Verner Parsberg til *Eskær* og *Astrup*; fik auktionsskøde 1726.04.06 på det pantsatte gods (\*VLT-SP.38, 405). Nævnte jordegods blev placeret under *Astrup* gods.
- **Astrup** - Ritmester Johan Parsberg fik skøde 1727.05.01 på hele *Astrup* gods fra sin mor Christine Barbara Rantzau - (\*VLT-SP.39, 18b). Ved sin død 1730 var Johan Parsberg også ejer af *Eskær* og *Skivehus* godser. Efter strid og retssag mellem arvingerne blev godsimperiet sat på auktion.
- Godsimperiet **Eskær**, **Astrup** og **Skivehus** - Claus Reventlow, amtmand over Skanderborg og Ankjær amter, fik som højstbydende auktionsskøde 1735.11.15 på de 3 godser (\*VLT-SP.41, 79). Han solgte *Astrup* gods i 1750.
- **Astrup** - Peder Malling, forpagter af *Thårupgård*, fik skøde 1750.03.28 på *Astrup* gods fra Claus Reventlow (\*VLT-SP.42, 537b).
- **Selveje** - Skøde 1799.06.11 til besidder 7) Jens Jensen Bilstrup fra Peder Mallings efterfølger, A.R. de Lasson, *Astrup*.

Besiddere (landmænd på gården):

- 28) **Jens Sørensen** (o.1662) - er anført som besidder i \*M-1662.
- 29) **Jens Josefsen** (o.1680/1698) - var besidder ifølge \*M-1680 og \*M-1688.  
Han og **Christen Gadegård** er anført som besiddere af hver sit *halve bol* i Otte Arenfelds ovennævnte skøde 1698.
- 30) **Christen Laursen** og **Laurs Jensen** (o.1715) - besiddere ifølge Chr. Kruses pantebrev 1715.
- 31) **Peder Eriksen (Aasted** <sup>22</sup>, o.1726/51) - gift med **ukendt hustru**. Deres Børn:
  - Erik Pedersen Aasted (d.1773), efterfølger her i gården.
  - Anna Marie PedersD Aasted (d.sen.1774),
  - Anna PedersD Aasted (f.ca.1727), gift med besidder 6) her i gården.
  - Jens Pedersen Aasted (f.ca.1732), gmd. i ØG.nr.10<sub>1688</sub> (*Christen Jensen Riis' gård*).
PEA er sammen med **Niels Clausen** nævnt som besiddere af gården her i Christiane B. Rantzaus auktionsskøde 1726. Han er endvidere nævnt i Johan Parsbergs skøde 1727 som besidder af 3 ejendomme i Ø. Grønning:
  - ØG.1<sub>1688</sub> (htk. 3-5-2-0) sammen med **Niels Laursen** (...),
  - ØG.5<sub>1688</sub> og ØG.6<sub>1688</sub> (hver af htk. 1-1-1-1) sammen med **Jens Jepsen** (...) hhv. **Christen Jepsen** (...).
Det tilføjes at ovennævnte **Niels Clausen** også nævnt under ØG.nr.4 (*Bjørnsholm*) i J. Parsbergs skøde 1727.  
Ved ejerskiftet 1735.11.15 af *Astrup*, *Eskær* og *Skivehus* godser var PEA enebesidder af (htk. 3-0-0-1) - (\*VLT-SP.41, 79).  
I 1751 afstod han gårdfæstet til sin søn på grund af alder.

<sup>21</sup> Udskrifter fra \*VLT-SP (Viborg Landstings Skøde- og Panteprotokoller) - se fil: Grønning skøder. Viborg Landsting.

<sup>22</sup> Aasted - sogn i Harre herred på nordkysten af Salling ved Fursund (\*Trap VII-1, 174).

- 32) **Erik Pedersen (Aasted, d.1773)** – søn af forgænger. Som ung var han landsoldat fra *Astrup* gods. EPA fik fæstebrev 1751.10.01 på gården (htk. 3-0-0-1) efter sin far (\**Astrup Fp, 119b*). Ved skiftet 1773.10.11 arvede EPA's søskende: Jens Pedersen og Anna Marie PedersD Aasted. Anna Marie fik tildelt fæstet af gården her (\**Astrup Skp, 12b*). Hun døde få uger senere, og Jens Pedersen Aasted og søsteren Anna gav arveafkald 1773.10.30 (\**Astrup Skp, 12b – se ØG.10 1688*).
- 33) **Christen Laursen** (ca.1739-d.senest.1799) – 1774 af Roslev<sup>23</sup>. Gift med **Anna PedersD** (*Anna Aasted, f.ca.1727-...*), forgængers søster. CL fik fæstebrev 1774.04.18 på gården (htk.4-1-1-2) (\**Astrup Fp, 153*) og var endnu fæster ved \*FT-1787.
- 34) **Jens Jensen (Bilstrup, ca.1751-1828)** – død 1828.03.20 i Ø.Grøn., 78 år (\**KB, Aol-166*). Søn af Jens Jensen Bilstrup, gmd. i ØG.nr.7 (*Østerlund*), og hustru Dorthe ChristensD. Gift med **Maren AndersD** (ca.1756-...). Børn:  
 ▫ Jens Jensen (f.ca.1797), efterfølger her i gården. ▫ ... ..  
 JJB fik som nævnt selvejerskøde 1799.06.11 på gården (htk. *Astrup 5-4-0-1<sub>26/36</sub>* og Grønning Kirke 0-3-3-1<sub>10/36</sub>, ialt 6-0-0-0) fra A.R. de Lasson, *Astrup*. Med skødet fulgte hæftelse for aftægt til forgængers enke (\**Salling H. SP-3, 250b*). Endvidere fik han skøde 1800.05.10 fra *Astrup* på 3 fæsteledige huse (htk. ialt 0-0-1-1) i Øster Grønning (\**Salling H. SP-6, 37*). Han er nævnt som besidder i \*FT-1801 og på \*orig.1, maj 1815.
- 35) **Jens Jensen (Bilstrup, ca.1797-1837)** – død 1837.02.20 i Ø. Grønning. Søn af forgænger. Gift 1816.11.07 i Aasted med **Johanne JeppesD** (1790-1866), født 1790.12.28 i Aasted, død 1860.12.25 i Ø. Grønning. Datter af Jeppe Hansen, gmd. i Aasted, og hustru Anna NielsD. Børn:  
 ▫ Jeppe Jensen (f.ca.1819), efterfølger her i gården.  
 ▫ Jens Jensen (f.ca.1821), Maren (f.ca.1824), Niels (f.ca.1826), (f.ca.1899), Ane (f.ca.1829, sygelig), Mikkel (f.ca.1831), ...  
 Jens Jensen fik skøde 1828.02.25 på gården af forgænger (\**Sal.H-SP.9, 28*). Han er nævnt som besidder ved \*FT-1834. Efter hans død videreførte hans enke bedriften, indtil hun i 1848 skødede den til sin søn Jeppe.
- 36) **Jeppe Jensen (Bilstrup, 1819-...)** – født 1819.07.08 i Ø Grønning, søn af forgænger. Gift 1855.05.15 i Grønning med **Else Kirstine MikkelsD** (1831-...), født 1831.06.01 i V. Grønning. Datter af Mikkel Nielsen, gmd. i VG.nr.3 (*Anesminde*) og hustru Ane EspersD af V. Grønning  
 ▫ Børn: Jens Jeppesen (f.1856), ...  
 Jeppe Jensen fik skøde 1848.07.23 på gården af forgængers enke mod aftægt (\**Sal.H-SP.17, 173*).
- 37) **Valdemar Glud** (1849-...)- født 1849.07.22 i Jebjerg ... Søn af Hans Jacob Glud, sognepræst i Jebjerg-Lyby, og hustru Ane Rebekka Arffmann. Gift med **Anne Kathrine Jensen** (1855-...), født 1855.04.08 i Karby på Mors ... Datter af Jens Peder Nielsen, forpagter i Nees, og hustru Maren ChristensD. VG fik skøde 1882.12.18 på gården af forgængers enke (\**Skive byfoged. Retten i Skive. SP.24 ifølge \*Riis*).

### Uddrag af kilder

#### Ejere:

Landgilde 1662: 2 ørte Rug, 2 ørte Byg, 1tde Are Grj, 1 ask Smør, 1 Svin, 1 Gås, 2 Høns, 1 Føenød, 1 Schouvogn, 4 snese Ål,  
 1Dr Grj, 1 læs Liung.

1715: 2 ørte Rug, 2 ørte Byg, 1 ask Smør, 1 Skouvogn, 1 Svin, 1 Føenød, 2 Høns, 4 snese Ål, 1 læs Lyng,  
 1Rdl og 1½tde Are Grj.

<sup>23</sup> Roslev – sogn i Harre herred i Salling, nordvest for Skive.

Otte Arenfelds skøde 1698.

\*Viborg Landsting. SP 31 (1698-99):

☞fol.189b. **Sophia Below** hendes Skiøde til velb: **Otte Arenfeld**. (De halve bol er her ordnet parvis med mulige htk.kombinationer).

Anno 1698, 20. Julij (tinglæst) No.18 – Jeg Sophia Below kiendes og vitterlig gjør: at jeg ... hermed sælger, skiøder og aldeles afhænder ... til velædle og velb: Otte Arenfeld til Knifholt og Løvby, kongl: May<sup>ts</sup> Capitein Commandeur til Søs ... efterskrefve Jordegods, liggende i Salling Syssel, Nør Herrit, Øster Grønning Sogn og By ... efter Nye Landmålings Matricul:

- |   |  |
|---|--|
| ☞ Jens Josepsens halfue Boelig (Htk. 1-6-3-0, ½ ØG.1 <sub>1688</sub> ).                     | ] sum 3-5-1-0 = ØG.1 <sub>1688</sub> => ØG.9.  |
| ☞ Christen Gadgaards halfue Boelig (Htk. 1-6-2-0, ½ ØG.1 <sub>1688</sub> ).                 | ] ]  |
| ☞ Niels Pedersens halfue Boelig (Htk. 1-3-0-0, ½ ØG.18 <sub>1688</sub> ).                   | ] ]  |
| ☞ Niels Laursen, Thomas Andersen  | ] 2-6-0-0 = ØG.18 <sub>1688</sub> => ØG.11.ny. |
| ☞ og Niels Christensens Enke, deres halfue Boelig (Htk. 1-3-0-0, ½ ØG.18 <sub>1688</sub> ). | ] ]  |
| ☞ ung Christen Fogeds halfue Boelig (Htk. 1-4-3-0, ½ ØG.3 <sub>1688</sub> ).                | ] ]  |
| ☞ Peder Pichsborgs halfue Boelig (Htk. 0-7-3-1, ¼ ØG.3 <sub>1688</sub> ).                   | ] 3-1-1-0 = ØG.3 <sub>1688</sub> => ØG.7.      |
| ☞ Laurits Andersens halfue Boelig (Htk. 0-4-2-2, ¼ ØG.3 <sub>1688</sub> ).                  | ] ]  |
| ☞ 5 underliggende halfue Gadehuse og deres tilliggende Ejendomme.                           |  |

Hvilket forskrefne Jordegods herefter skal tilhøre ... (fol.190) ...

Dette Skiøde haver jeg med egen Hånd underskrevet ... og ombedet min kiære Svoger, velb: Jørgen Arenfeld til Rugård og Tjele, (fol.190b) kongl: May<sup>ts</sup> Etatz- og Cancellie-Råd som Laugværge og Ofve Bencke til Lengsholt til Witterlighed med mig at underskrifve og forsegle.

Datum Rugård, 23. Junij 1698 – Sophia Below. ...

Besidder 5):

\*Astrup Gods. Fæsteprotokol 1719-1828 (RA-M.53.645):

☞ fol.119b – Revers Fæstebrev for **Erich Pedersen** på en halv Gård i Øster Grønning.

Underskrevne Peder Malling til Astrup ... stæder og fæster til **Erich Pedersen**, forhen af Astrup Gods under velbyrdig Hr. *Capitain i Norges-Compagni* til indrulleret Landsoldat, den Gård i Øster Grønning, som hans Fader **Peder Eriksen Aasted** forhen har haft i Fæste og for ham haver opladt. Efter Nye Landmålings Matricul af Hartkorn 3-0-0-1.

Landgilde, som er nedsat og forandret i Jordebogen til: 2Rdl-1Mk-8ß samt 1 Gås og 1 Høne. ...

Astrup, 1. Oct. 1751 – Peder Malling.

\*Astrup Godsarkiv. Skifteprotokol 1766-1828 (familysearch, image.16), fol.12b:

Skiftebrev efter **Erich Pedersen** i Øster Grønning.

Anno 1773, 11. Oct. – i Steden for d. 10<sup>de</sup>, som var Helligdag og rette 30<sup>de</sup>-dag efter den afdøde Erich Pedersen i Øster Grønning, indfandt sig på Herskabets ... A.R. de Lassons vegne ... Johan Hansen fra bemeldte Astrup med 2<sup>de</sup> Vitterligheds Mænd: Just Sørensen og Christen Pedersen, begge af Grønning, for at foretage en lovlig Vurdering ... (fol.13) til Skifte og Deling imellem hans efterladede Søsken, som er: en Broder **Jens Pedersen** og en Syster **Anna Marie PedersD**, som begge her ved Skiftet var tilstede. ... (fol.13b) Boens Formue 203Rdl-1Mk-8ß ... (fol.14b) Gield 223Rdl-5Mk-9ß.

... (fol.15) ... så fremstod Arvingen Jens Pedersen og begierede, at Anna Marie PedersD kunne bekomme Stedet i Fæste, hvortil Johan Hansen på Herskabets vegne gav Tilsagn (når hun samtidigt overtog stedets gæld) ...

Besidder 6):

☞ fol.153 – Revers Fæstebrev til **Christen Laursen** i Øster Grønning.

Jeg Axel Rosenkrantz de Lasson til Astrup ... stæder og fæster til en mine Bønder Sønner **Christen Laursen** af Roslef den Gård på Astrup Gods i Øster Grønning, som **Erich Pedersen Aasted** forhen har beboet og nu er fradød. Efter Nye Matricul Hartkorn 4-1-1-2. Den afdødes Syster **Anna PedersD Aasted** ægter han. ... Landgilde hvert Års Martinij: 4Rdl og 1 læs Lyng. ...

Astrup, 13. April 1774 – A.R. Lasson.

Besidder 7):

\*Skive Byfoged: SP-3, Skive og Sallinglands H. (gl. C, 1797-1804):

☞fol.250b. Skiøde – Jeg Etatsråd Axel Rosenkrantz de Lasson i Skive ... sælger, skiøder og afhænder ... til **Jens Jensen Bilstrup** den Gård i Salling Nørre Herred, Grønning Sogn, Øster Grønning Bye, som han iboer og hidtil i Fæste haver havt – af Hartkorn Herlighed 5-4-0-1<sub>26/36</sub> og Kirkeskyld til Grønning Kirke 0-3-3-1<sub>10/36</sub>, tilsammen 6-0-0-0. Af Kirkeskylden betales årlig Afgift til Grønning Kirkes Ejer: Rug 1skp-1<sub>8/9</sub>fdk, Byg 4skp og Smør 2½û. ... Kiøberen har betalt 900Rdl. ... Kiøberen forbindes til at yde **Christen Thomsens Enke, Anne Aasted**, (fol.251) så længe hun lever, den hende af Gården accorderede Aftægt. ...

Skive, 11. Juni 1799 – A.R. de Lasson. Læst inden Salling Herreders Ret 24. Juni 1800.

\*Skive Byfoged: SP-6, Skive og Sallinglands H. (gl. **F**, 1815-20): *sent tinglæst.*

☞fol.37. Skjøde – Christian Albrecht Tram til Astrup, Landvæsens Commissair i Wiborg Amt ... sælger, skiøder og aldeles afhænder til Selvejer Jens Jensen Bilstrup i Øster Grønning By de 3<sup>de</sup> af Ane JensD og Peder Davidsen sidst beboede, men nu fæsteledige, under Ombygning opførte Huse, beliggende i Øster Grønning, med disse til hvert Hus tilliggende Hartkorn 0-0-0-2, ialt 0-0-1-1 ... som er udslettet af Fællesskabet. ... Kiøbesum 100Rdl er betalt ...

Astrup, 10. Maj 1800 – C.A. Tram.

Læst inden Salling Herreders Ret 2. Oct. 1815.

#### Besidder 8):

\*KB Åsted (Harre, Viborg) 1790-1808. Aol-130. Døbte. 1791:

6. Feb. – Jeppe Hansen af Aasted og Konen Anna NielsD deres Barn **Johanne**, som var født og hjemmedøbt 28. Dec. f.A. Hun blev båret af Else MikkelsD. Faddere: Anders Pedersen i Skammergård, Chresten Pedersen i Flautrup, Jens Jacobsen sammesteds og Anders Pedersens Kone i Skammergård.

*Johanne JepesD's familie.*

\*KB Åsted 1744-1808:

☞Aol-166. Døde 1797, 12. Nov. – Jep Hansen, 65 år, død meget pludselig.

☞Aol-162. Tro/Cop. 1798, 13. Feb. – Trolovede Jeppe Andersen Bak, Avlskarl i Selde Præstegård, og Enken Anna NielsD af Aasted By. Forlovere: Niels Mikkelsen af Westermoibek og Niels Pedersen Bohlen af Aasted By. Ægteviiede 4. Marti.

\*FT-1801 (1. Feb.) Åsted S, Nørre H, Viborg A – Aasted By, No.1: Aol-7 (s.198):

navn	fam. status	alder	gift?	stilling	født ca.	
Jeppe Andersen Bak	Manden	55	gibt 1°	Bonde og Gårdbeoer	1746	
Ane NielsD	Konen	46	gibt 2°		1755	
Boel JepesD	)	19			1782	
Niels Jepesen	)	15			1786	
Kirsten JepesD	)	13			1788	
Johanne JepesD	) hendes Børn	11			1790	
Hans Jepesen	)	8			1793	
Maren JepesD	)	4			1797	
Henrich Jensen		26			Soldat	1775

*Jens Jensen og Johanne JepesD's vielse.*

\*KB Åsted 1813-36. Aol-75. Copul. 1816, No.3:

Gom: Jens Jensen, 21 år, Gårdmand i Øster Grønning.

Brud: Johanne JepsD, 25 år, opholder sig hos sin Broder Hans Jepsen i Korsgården, Aasted Sogn.

Forlovere: Niels Jepsen i Øster Møjbek og Hans Jepsen i Korsgården, Aasted Sogn. Viet: 7. Nov. 1816 i Kirken.

Anm: bevist med Attest, at de begge har havt de naturlige Kopper.

ørn.

\*KB Grønning 1813-43. Fødte:

☞Aol-9. M 1819, No.23. Født 8. Juli – **Jeppe** Jensen – døbt 8. Juli, hjemme.

Forældre: Jens Jensen og Johanne JepsD, Bønderfolk i Østergrønning. Faddere: Bodil JepsD fra Stengård i Aasted Sogn, Niels Jepsen fra Moibeck, Christen Jensen Foged fra Østergrønning og Anders Sørensen fra Nissum – alle Bønderfolk.

... ..

\*KB Grønning 1813-43. Aol-88. Døde M 1837, No.2:

Død 20. Feb., bgr. 1. Marts – Jens Jensen Bilstrup – Gårdmand i Østergrønning, 39 år. Anm: Skifterets.att. 20. Feb., Ligsynsatt. 24. Feb.

\*KB Grønning 1843-62. Aol-89. Døde Q 1860, No.7:

Død 25. Dec. 1860, bgr. 8. Jan. 1861 – Johanne JepesD – 70 år. Anm: Sk.a. 27/12, L.a 4/1.

*Jens Jensens skøde 1828.*

\*Skive Byfoged: SP-9, Skive og Sallinglands H. (1828-32):

☞fol.28. 14. April 1828 (*tinglæst*) Skjøde – Undertegnede Jens Jensen Bilstrup af Grønning Sogn og By i Salling Herred, Wiborg Amt tilstår herved: at ... jeg sælger, skiøder og til min Søn Jens Jensen ibd. afhænder for Kjøbe-Summa 500Rbd:

- (1) Min efter Skjøde fra Hr. Etatsråd Axel Rosenkrantz de Lasson i Skive af 11. Juni 1799, tinglæst 23. Juni 1800, ejende i Øster Grønning beliggende Gård af Ager og Engs Hartkorn 5-4-0-1<sub>25/36</sub>, og hvortil er Kirkeskyld til Grønning Kirke 0-3-3-1<sub>11/36</sub>, tilsammen 6tdr Hartkorn.



- (2) Dette Hartkorns Anpart Konge-Rugtiende ifølge Skjøde fra Wisti Søndergård til *Bilstrup* af 22. Juni 1812, tinglæst 28. Sept næstefter.
- (3) Bemeldte 6tdr Hartkorns Anpart af Grønning Sogns Kirkekorn- og Qvæg-tiende efter Skjøde fra Hr. Landvæsens Commissair Christian Albrecht Tram til *Astrup* af 19. Juni 1812, tinglæst 28. Sept næstefter.
- (4) Al til Gården hørende Ind- og Udbesætning

... Jens Jensen har betalt mig Kjøbesummen ...

Øster Grønning, 25. Feb. 1828 – Jens Jensen Bilstrup.

\*FT-1834 (1. Feb.) Grønning S, Nørre H, Viborg A – Øster Grønning, No.8, en Gård. Aol-4 (s.160):

navn	alder	gift?	Stilling	født ca.
Jens Jensen	37	gift	Gårdmand	1797
Johanne JepsD	44	-	hans Kone	1790
Jeppe Jensen	15		)	1819
Jens Jensen	13		)	1821
Maren JensD	10		) deres Børn	1824
Niels Jensen	8		)	1826
Mikkel Jensen	3		)	1831
Ane JensD	5		) + 1 Tjenestekarl.	1829

#### Besidder 9):

\*KB Grønning 1813-43. Født:

⌘Aol-9. M 1819, No.23. Født 8. Juli – **Jeppe** Jensen – døbt 8. Juli, hjemme.

Forældre: Jens Jensen og Johanne JepsD, Bønderfolk i Østergrønning. Faddere: Bodil JepsD fra *Stengård* i Aasted Sogn, Niels Jepsen fra *Moibeck*, Christen Jensen Foged fra Østergrønning og Anders Sørensen fra Nissum – alle Bønderfolk.

⌘Aol-22. Q 1831, No.3. Født 1. Juni – **Else Kirstine** MikkelsD – hjemmedøbt 3. Juni, i Kirke 24. Juni.

Forældre: Faderen Gårdmand Mikkel Nielsen og Hustru Ane EspersD af Vestergrønning. Faddere: Degnens Hustru i Grønning. Gårdmændene Niels Espersen, Esper Espersen og Jeppe Larsen. Pigen Else ChristensD, hjemme hos Faderen Christen Østergård, Bodstrup af Lyby Sogn. Ann: ingen Søster af dette Navn. Moderen introduceret 24. Juli.

\*KB Grønning 1843-62. Aol-60. Copul. 1855, No.1:

Gom: Ungkarl Jeppe Jensen Bilstrup, Gårdmand i Østergrønning, 35 år gl.

Brud: Pigen Else Kirstine Mikkelsen, hjemme i Vestergrønning, 24 år. Gl.

Forlovere: Mikkel Nielsen, Sognefoged i Vestergrønning, og Jens Christensen, Gårdmand i Østergrønning.

Viet: 29. Juni 1855 i Kirken. Ann: Brudg. vacc. 6. Juli 1821 af Stengel, Bruden vacc. 14. Mai 1834 af Tetens. Tillysning ...

#### Børn.

\*KB Grønning 1843-62. Aol-17. Født M 1856, No.1:

Født 30. Jan. – **Jens** Jeppesen – hj.døbt 3. Feb., publ. 24. Marts. (Note) *Fik 25. Feb. 1905 kgl. Bevilling på Navnet Jens Jeppesen Bilstrup.*

Forældre: Gårdmand JeppeJensen Bilstrup og Hustru Else Kirstine Mikkelsen af Østergrønning. Faddere: Pigerne Ane HansD og Mette Marie MikkelsD. Ungkarlene Niels Jensen Bilstrup og Niels Aasted. Sognefoged Mikkel Nielsen – alle af Grønning.

Ann: Moder 25 år gl. introduceret s.D.

...

#### Jeppe Jensens skøde 1848.

\*Skive Byfoged: SP-17, Skive og Sallinglands H. (1847-51):

⌘fol.173. Skjøde – Underskrevne Johanne JepsD, Enke efter Jens Jensen Bilstrup i Øster Grønning, med Laugværge gjør vitterligt: at jeg hermed sælger og skiøder til min Søn Jeppe Jensen:

- Min ejende og påboende Gård i Øster Grønning med Bygning og tilhørende Ejendomme af gl. Matricul Htk. 5-4-0-1<sub>26/36</sub>, hvortil er Kirkeskyld 0-3-3-1<sub>10/36</sub>, og således ialt Hartkorn 6-0-0-0, som nu i den nye Matricul er ansat til 4-5-2-1½ – således som samme er min afdøde Mand tilskiødet af Jens Jensen 25. Feb. 1828, tinglæst 14. April samme År.
- Samme Hartkorns Anpart Kongerug-tiende og Kirkekorn- og Qvæg-tiende, hvilke er min afdøde Mand hjemlede ved samme Skjøde.
- En Parcel af ny Matricul Htk. 0-0-1-2 og sammes Kongerug-tiende og Kirkekorn- og Qvæg-tiende, som jeg ejer efter Skjøde dateret 10. Juli 1847, læst 13. Aug. samme År – tilligemed det derpå værende Hus.
- Gårdens Besætning, Ind- og Udboe og Inventarium – på følgende Vilkår:

forsættes på næste side

1. Køberen modtager det hele strax og betaler deraf Skatter, Afgifter og Byrder uden Ansvar for mig.
2. han giver mig Underholdning og Ophold i Gården ... (*specificeret*) ...
3. ... (*fol.174b*) ...
4. Da min Datter Ane JensD er noget sygelig, så er hende hermed givet Ret til efter min Død at bebo og bruge førnævnte Aftægtsbolig ... og nyde Aftægt (*ligeledes specificeret*) ...

Øster Grønning, 23. Juli 1848 – Johanne JepsD. Som Væрге: Jens Foged.

Læst inden Salling Herreders Ret Fredagen 28. Juli 1848, No.3.

(*Marginnote fol.173*) Aftægt til Johanne JepsD udslettet 12. Juni 63. Aftægt til Ane JensD udslettet 6. Juli 77.

\*FT-1860 (1. Feb.) Grønning S, Salling Nørre H, ViborgA – Ø.Grøn., No.18, en Gård. Aol.4 (s.310b):

navn	alder	gift?	fødested	stilling	født ca.
Jeppe Jensen	41	gift	Her i Sognet	Gårdmand, Husfader	1819
Else Kirstine MikkelsD	29	-	-	hans Kone	1831
Jens Jeppesen	5	ugift	-	deres Søn	1855
Johanne JeppesD	70	Enke	Aasted S, Viborg	Husfaderens Moder, Aftægtskone.	1790
Maren JensD	36	ugift	Her i Sognet	) Husfaders Søstre,	1824
Ane JensD	31	-	-	) som tjener ham. + 3 Tjenestefolk.	1829

Besidder 10):

\*KB Jebjerg (Salling Nørre, Viborg) 1838-53. Aol-15. Fødte M 1849, No.5:

Født 22. Juli – Valdemar Glud – døbt i Kirken 19. Aug.

Forældre: Præsten Hans Jacob Glud og Kone Ane Rebekke Glud f. Arffmann i Jeberg Præstegård. Faddere: Esper Boels Kone

Mariane ChristiansD i Lyby bar Barnet. Susanne Elisabeth Larsen i Jeberg og Gårdmand Esper Boel i Lyby og Kirkesanger Larsen i Jeberg.

\*KB Karby<sup>24</sup> (Mors Sønder, Thisted) 1838-62. Aol-55. Fødte Q 1855, No.4:

Født 8. April – Anne Kathrine Jensen – Hd. 10. April, Dåben publiceret 1. Juli.

Forældre: Jens Peder Nielsen og Hustru Maren ChristensD, 24 år, Forpagterfolk i Nees. Gudm: Sognefoged Jens Olkjers Kone.

Fadd: Forpagter Poul Riis, Sognefoged Jens Olkjer, Husmand Niels Pedersen. Anm: Moderen indledt 13. Mai..

\*FT-1890 (1. Feb.) Grønning S, Salling Nørre H, ViborgA – Wester Grønning, No.5. Aol.21 (upag.):

pers. Nr.	navn	alder	gift?	Fødested (sogn)	fam.status og stilling	født ca.
30	Valdemar Glud	40	G	Jeberg By og Sogn	Husfader, Gårdejer	1850
31	Ane Katrine Jensen	34	-	Karby Sogn, Mors	Husmoder, Husholder	1856
32	Ane Rebekke Glud	5	U	Grønning	)	1885
33	Maren Katrine Sophie Glud	4	-	-	)	1886
34	Hans Jakob Glud	3	-	-	) Barn + 2 Tjenestefolk.	1887
35	Jens Peter Glud	2	-	-	)	1888
36	Marie Glud 13. Marts	< 1	-	-	)	1889

2015.04.27 - IR.

<sup>24</sup> Karby – ved Visby bredning på den vestlige del af Mors. sydvest for Karby.

Nees – færgested ved Nees sund,

**Pastor Hans Jacob Glud**

Hans Jacob Glud (1799-e.1870) - Sognepræst i Jebjerg-Lyby, f.1799.04.16 på Vinderslevgård (Vinderslev, Lysgård, Viborg).

Søn af proprietær Christian Glud og hustru Marie Cathrine Hansen, ordineret 1843.08.18 Jebjerg

\*FT-1850 (1. Feb.) Jebjerg S, Salling Nørre H, ViborgA – Jeberg By, No.1, Præstegården. Aol.4 (s.37):

navn	alder	gift?	fødested	stilling	født ca.
Hans Jacob Glud	51	gift	Vinderslev S, Viborg A	Sognepræst	1799
Ane Rebeche f. Arfmann	44	-	Ålborg By	hans Kone	1806
Johannes Glud	14	ugift	Vildberg S, Ringkjøb. A	)	1836
Emil Glud	13	-	-	)	1837
Trine Glud	11	-	-	) deres Børn	1839
Holger Glud	9	-	-	)	1841
Ursula Glud	7	-	-	)	1843
Lise Glud	5	-	Her i Sognet	)	1845
Carl Johann Glud	3	-	-	) + Pensionær, Husjomfru	1847
Valdemar Glud	1	-	-	) og 6 Tjf.	1849

\*FT-1870 (1. Feb.) Jebjerg S, Salling Nørre H, ViborgA – No.4, Jebjerg Præstegård. Aol.14 (s.88):

pers. Nr.	navn	alder	gift?	Fødested (sogn)	fam.status og stilling	født ca.
17	Hans Jakob Glud	70	G	Vinderslev S, Viborg	Husfader, Præst	1800
18	Ane Rebekka Glud	63	-	Ålborg	Husmode, Husbestyrerinde	1807
19	Elise Glud	24	U	Jebjerg	Barn, lever hjemme. + 5 Tjf.	1846

2015.02.21 - IR.

**matr. 9b**

## **Oversigt**

over landbrug - matr. 9b Ø. Grønning

**uden**

Navn

beliggende

opd. juni 2013

**Grønning Kirkevej 10, 7870 Roslev**

tilhørende

**Jonna & Peder Heilskov Andersen**

skødedato er ukendt - efter 1985

Matr. nr. er 9b Ø. Grønning

Areal 6106 kvm e. e-værdi 2008

### **Resume:**

Gården 9b blev frastykket Gluds gård matr. 9. Der er senere tilkøbt jord. I den sidste ende er der frasolgt jord, så hovedparcellen i 2008 må betegnes som et nedlagt landbrug

### **Lidt historie**

Ejeren - Jeppe Jensen Bilstrup - af matr. 9 fik skøde fra sin mor på matr. 9 i 1848.

Han havde eller fik nok dårlig økonomi, hvorfor han frastykkede matr. 9b i 1859 til Jens Jensen Børsting. 9b omfattede sikkert foruden markparcellen, hvor bygninger ligger, også en strandparcel.

Den nye ejer, Jens Jensen Børsting frasolgte strandparel - matr. 9c - til murer Hans Poulsen

Senere er der tilkøbt jord, så ejendommen blev en rigtig gård. Udviklingen har bevirket frasalg, så ejendommen i 2008 fremtræder som et nedlagt landbrug.

**Ejerrække**

efter realregister

Jeppe Jensen Bilstrup (\* ejer **før** 14/12 1859 B.24/008  
 fremmed:  
 Jens Jensen Børsting, skøde 14/12 1859  
 svigersøn:  
 Søren Resen Nielsson skøde 11/4 1905  
 tilkøb 2f Ø.Grøn.fra Anders Chr.Jakobsen skøde 12/12 1915 el 1920  
 tilkøb 10c fra Jens Nielsen Kisum skøde 16/1 1920  
 svigersøn:  
 Robert Aakjær Jakobsen skøde 1/12 1945  
 på matr. 9b,2f & 10c.  
 senere er jorden 2f, 9aæ & 10c  
 frasolgt til matr. 9 - se det  
 skøde 20/3 1980  
 fremmed: (J.V.)  
 Aase Simonsen & Peter Heilskov Anderen  
 på 9b skøde 21/4 1980  
 Peter Heilskov Andersen - bodelings-  
 overenskomst med adkomst 20/6 1985  
 på 9b - areal 6106 kvm  
 Jonna & Peder H.Andersen, maskinarbejder  
 samt Jan. H. Andersen,  
 nævnt vejviser ?  
 nævnt vejviser 1999  
 nævnt vejviser 2008

**\*)Efter ejerliste har Jeppe Jensen Bilstrup solgt 9a til Gert  
 Nielsen - skøde 28/6 1870. Jeppe Jensen Bilstrup derefter  
 etableret sig på en frastykning, men ikke 9b og 9c, som har  
 egne filer - måske på 9d ??**

**se vurderinger der**

**Vedr. Jeppe Jensen Bilstrup**

**se matr. 9a og ndenstående Ft (\*\***

**Familieforhold**

Jens Jensen Børsting, skøde 14/12 1859  
 Jens Jensen Børsting,f. 14/9 1838 el.30/3 1836 i Lyby, g.3/6 1858  
 d. 5/5 1928, 92 år  
 forældre afdøde gmd.Jens Christensen & Karen Pedersdatter, Ø.Lyby  
 Elisabeth Mads Christensen,f.1/1 1838 på matr 1 V. Grøn  
 d. 4/2 1917, 79 år  
 børn: kender 5  
 Karen Jensen Børsting, f.19/10 1858 i s.,g. 19/4 ? 1887 m  
 gmd. Jens Jensen, Bostrup, f. 22/2 1857  
 vidner: Jens Jensen, Bostrup & Jens Jensen Børsting

Jens Jensen, f.4/8 1860 i s. murer g. m.datter Jensine fra skolen  
se matr. 2

Kirsten Marie Jensen Børsting, f. 6/5 1863, d. 4/7 1880 tuberkulose

Madsine Christine J. Børsting, f.27/7 1869 i s.- skæbne ukendt  
ses Ft. 1870, men ej Ft. 1880 - ses ej død i Grøn.

Larsine Kirstine Dorthea J. Børsting, f. 9/3 1879

(rette navn kirkebog: Severine Kirstine Dorthea J. B.)

g. 18/10 1901(\*

Søren Resen Nielsson, f. 27/8 1875, Højslev - videreførte

- - - - -

svigersøn: skøde 11/4 1905

Søren Resen Nielsson, f. 27/8 1875, d.23/5 1963 g.18/10 1901

forældre: Peder Nielsson & Else Sørense, Bådsgårds mark, Højslev

Severine Kirstine Dorthea Jensen Børsting f. 9/3 1879, d.28/4 1965

børn: kender 6

Det synes som om, at børnene er døbt **Nielsson**, men i andre sammen  
sammenhænge benævnes de Nielsen

Jens Børsting Nielsson, f. 29/6 1902 i Grøn., g. 10/12 1944

Anna Pedersen f. 13/7 1907, Grøn, hds.forældre Johs Pedersen og  
Mette Marie Johansen, Grøn., dødfødt barn 1946. Forældre boede 14  
Hvor kom herværende par til at bo? - ej på 14a el 9b

Marie Elisabeth Børsting Nielsson, f. 5/6 1904, g. 22/5 1927

i Sevel Kirke m.boelsm. Christen E. Jensen, - bosat i Sevel  
forlovere: Søren Nielson & Jens Børsting Jensen, Åsted (nok fædre)

Elna Helga Børsting Nielsson, f. 20/3 1907, g. 27/11 1928

Knud Kristensen, f. 16/4 1904, forældre Anders Kristjan Kristensen  
& Bodil Pedersen, Jebjerg.

Anna Valeria Nielsson, f. 17/2 1912, g.12/11 1935

Harald Espersen Roslev, Durup Præstegård, f. 18/11 1908  
Floutrup (forældre Andreas Espersen Roslev og Bodil)

Dagny Agnethe Nielsson, f. 8/6 1916, g.18/10 1941 lmd. Robert

Robert Aakjær Jakobsen, f. 23/10 1915 Højslev, bopæl først Højslev  
Havde kun et barn: Lis (J.V.)

#### Videreførte

Karen Johanne Nielsson, f. 8/6 1920, g.16/3 1941 tømrer Karlo

Robert Pedersen, f.2/10 1914 i Borbjerg, bopæl Ejsing

- - - - -

svigersøn: skøde 1/12 1945 boede først Højslev

Robert Aakjær Jakobsen, f. 23/10 1915 Højslev, g. 18/10 1941

Dagny Agnethe Nielsson, f. 8/6 1916, telf.97 576489

børn: havde kun en datter - også kilde J.V.

Lis Aakjær Jakobsen, f. 21/3 1942 i Højslev/Dommerby  
konf. 1956 i Grøn .

= = = = =

Kender ikke de senere ejeres familieforhold

**Folketællinger m. bemærkninger****Ft. 1860** skøde 14/12 1859

Jens Børsting Jensen - skulle være der efter skødedatering

**Ft. 1870**

do.

do.

**Ft. 1880, Ø Grøn. - boede på matr 9b**

Jens Jensen Børsting, 43, landbruger/gård, f. Lyby #

Elisabeth Mads Christensen, 42, f. på matr 1 V. Grøn #

Karen Jensen Børsting, 21, f.i s.

Kirsten Marie Jensen Børsting, 16, datter, f.i s.

Madsine Kristine J. Børsting, 10, f.i s.

Severine Kirstine Jensen Børsting, f.9/3 1879, g. 18/10 1901(\*)

Søren Resen Nielson, f. 27/8 1875, Højslev - videreførte

\*) ses nævnt som Larsine - rette navn kirkebog: Severine

**Ft. 1890 på matr. 9b**

Jens Jensen Børsting, f.1836 i Lyby, husm.g. 3/6 1858

fast bopæl 1855

Elisabeth Mads Christensen, f.1/1 1838 i s., d. 4/2 1917

Jens Jensen, 29, f.i s. murer g. m.datter Jensine fra skolen

se matr. 2

Severine Kirstine Jensen Børsting, f.9/3 1879, g. 18/10 1901

Søren Resen Nielson f. 27/8 1875, Højslev - videreførte

**Ft. 1901 på matr. 9b - internet**

Jens Jensen Børsting m. fam

**Ft. 1906 Ø. Grøn. - internet - Matr. 9b**

Søren Resen Nielsson, f. 27/8 1875, Bådsgård mark, Højslev s. -

fast bopæl 1899

landbruger - **kontrol efternavn i kirkebog - ja Nielsson**

forældre: Peder Nielsson &amp; Else Sørense, Bådsgårds mark, Højslev

**gift 18/10 1901**

Kirstine Nielsen, f. 9/3 1878 el. 79, kone ##

fulde navn: Larsine Kirstine (Dorthea)

forældre: Jens Jensen (Børsting) &amp; Elisabeth Mads Christiansen

børn:

Jens Børsting Nielsen, f.29/6 1902, søn

Marie Elisabeth Nielsen, f. 5/6 1904

Jens Jensen (Børsting), f.30/3 1836, aftægt #

Elisabeth Jensen, f. 1/1 1838 do. #

**Ft. 1911 Ø. Grøn. - internet**

Søren Resen Nielson og Kirstine  
børn Jens , Marie & Helga  
samt

Jens Jensen (Børsting), f.30/3 1836,	aftægt	#
Elisabeth Jensen, f. 1/1 1838 do.		#

**Ft. 1916 Ø. Grøn. - internet - Matr. 9b**

Søren Resen Nielsson, f. 27/8 1875, landbruger  
Stine ??, (se Ft. 1906) f. 9/3 1879, kone  
Jens Børsting Nielsen, f. 29/6 1901 el 1902  
Marie Børsting Nielsen, f. 5/6 1904  
Elna Helga Børsting Nielsen, f. 20/3 1909  
Anna Børsting Nielsen, f.17/8 1912

blev hun gift med Harald Roslev, Durup Præstegård. ? kan godt passe  
Jens Børsting Jensen, f. 30/3 1836, aftægt  
Elisabeth Børsting Jensen, f. 1/1 1838 aftægt

**Ft. 1921 Ø. Grøn. - internet - Matr. 9b**

Søren Resen Nielsson, f. 27/8 1875 i Højslev, landm.  
Kirstine Børsting Nielsen, f. 9/3 1878 i Grøn., kone  
Jens Børsting Nielsen, f. 29/6 1902 i Grøn., barn  
Marie Børsting Nielsen, 5/6 1904 do.  
Elna Helga Nielsen, f. 20/3 1909 do.  
Anna Valeria Nielsen, f. 17/2 1912 do.  
Dagney Agnethe Nielsen, f. 8/6 1916 do.  
Karen Johanne Nielsen, f. 8/6 1916 tvil. do  
Jens Børsting Jensen, f. 30/3 1836 i Lyby, aftægt

**Ft. 1925 Ø. Grøn. - internet - Matr. 9b**

Søren Resen Nielsson, f. 27/8 1875 i Højslev, landm., d. 23/5 1963  
Kirstine Børsting Nielsen, f. 9/3 1879 i Grøn., kone  
d. 28/4 1965  
Jens Børsting Nielsen, f. 29/6 1902 i Grøn., barn, g. 10/12 1944  
Anna Pedersen f. 13/7 1907, Grøn, forældre Johs Pedersen og  
Mette Marie Johansen, Grøn., dødfødt barn 1946. hvor boede de ??  
Elna Helga Nielsen, f. 20/3 1909 do.  
Anna Valeria Nielsen, f. 17/2 1912 do., g.12/11 1935  
Harald Espersen Roslev, Durup Præstegård, f. 18/11 1908  
Floutrup (forældre Andres Espersen Roslev og Bodil)  
Dagney Agnethe Nielsen, f. 8/6 1916 do. g.18/10 1941 lmd. Robert  
Aakjær Jakobsen, f. 23/10 1915 Højslev, bopæl Højslev  
**Videreførte**  
Karen Johanne Nielsen, f. 8/6 1920 do. g.16/3 1941 tømrer Karlo  
Robert Pedersen, f.2/10 1914 i Borbjerg, bopæl Ejsing  
Jens Børsting Jensen, f. 30/3 1836 i Lyby, aftægt



**Ft. 1930 Ø. Grøn. - internet - Matr. 9b**

Søren Resen Nielsson, f. 27/8 1875 i Højslev, landm., d. 23/5 1963

Kirstine Børsting Nielsen, f. 9/3 1879 i Grøn., kone

d. 28/4 1965

Jens Børsting Nielsen, f. 29/6 1902 i Grøn., søn g. 10/12 1944

Anna Pedersen f. 13/7 1907, Grøn, forældre Johs Pedersen og

Mette Marie Johansen, Grøn., dødfødt barn 1946. hvor boede de ??

Anna Valeria Nielsen, f. 17/2 1912 do., g. 12/11 1935

Harald Espersen Roslev, Durup Præstegård, f. 18/11 1908

Floutrup (forældre Andres Espersen Roslev og Bodil)

Dagny Agnethe Nielsen, f. 8/6 1916 do. g. 18/10 1941 lmd. Robert

Aakjær Jakobsen, f. 23/10 1915 Højslev, bopæl Højslev

**Videreførte**

Karen Johanne Nielsen, f. 8/6 1920 do. g. 16/3 1941 tømrer Karlo

Robert Pedersen, f. 2/10 1914 i Borbjerg, bopæl Ejssing

\*\*\*) Vedr. Jeppe Jensen Bilstrup - Folketællinger - familieforhold

**Jeppe Jensen søn fra matr 9a - se 9a**

søn: skøde 23/7 1848 på matr. 9a

salgskøde 14/12 1859 på matr. 9b

Jeppe Jensen Bilstrup, f. 1819, d. lev i 1890, g. 29/6 1855 35 år m

Else Kirstine Mikkelsen, f. 1831, fra matr 3, V. Gr., d. lev i 1890

forlovere: Mikkel Nielsen, sognefoged, V. Grønning (fader)

& Jens Christensen, Ø. Grønning

børn:

Jens Jeppesen Bilstrup, f. 1855

Ane Jeppesen, f. ?, d. 16/1 1857, ej opl. alder

Mikkel Jepsen, f. 1858, d. 13/2 1859, 3/4 år

Johanne Jeppesdatter, f. 1860, d. 8/9 1860, 1/4 år

Mikkel Jepsen Bilstrup, f. 1862

**1845 Folketælling, kip B 7534, husst. 44, lb. nr. 261****boede på matr. 9a**

Johanne Jepsdatter, 53, enke, lev af sin jord, f. Åsted s.

Jeppe Jensen, 26, ug., søn - **viderefører 9a**, sk. 1848, f. i s.

Jens Jensen, 24, ug., søn, f. i s. **hvad blev der af ham ej matr 1 V. Gr.**

Maren Jensdatter, 21, ug., datter, f. i s.

Ane Jensdatter, 16, ug., datter, f. i s.

**1880 Folketælling, kip 6286, husst. 9, lb. nr. 225****betegnes som et hus - matr. ? ej matr. 9b el. 9c - egne filer**

Jeppe Jensen Bilstrup, 60, g. aftægtsmand, f. c. 1820

g. 35 år 29/6 1855 med Else Kirstine Mikkelsen, 24 år

forlovere: Mikkel Nielsen & Jens Christensen, Ø. Gr.

Else Kirstine Bilstrup, f. Mikkelsen, 48, hans kone

Hun kom fra matr. 3a V. Grøn.

Mikkel Jepsen, Bilstrup, 18, ug., deres søn, f. i s.

- - - - -

fil: Grøn-matr-9b-mellem.Ø.Grøn.

side 7 af 7

**Ft. 1890 Ø. Grøn. - internet - hvor boede de i Ø. Grøn. ??**

Jeppe Jensen Bilstrup, 70, f.i s.

Else Kirstine Mikkelsen, 58, kone

Else Kirstine Henriksen, f. 11/8 1889 - hvem & hvis ??

Hvor boede Jeppe m. familie - jeg vurderer 9d - egen fil

Ingvard Rasmussen har ikke foretaget registreringer.

## Matr. 9c

### Oversigt

over hus - matr. 9c Ø. Grønning

uden

Navn

beliggende

opd. juni 2013

#### **Grønningvej 12, 7870 Roslev**

Bemærk nr. 12 ligger i et vænge fra Grønningvej  
omfattende nr. 12 - 24

Vænget har "indkørsel" vis a vis den private vej  
ned til gården: Filshauge

tilhørende

#### **ses ej vejviser 2008**

skødedato er ukendt

Matr. nr. er 9c Ø. Grønning

Areal 1931 kvm e. e-værdi 2008

nok sommerhusstatus i 2008

#### **Resume :**

Matr. 9c er frastykket matr. 9b og er faktisk at betragte som noget af strandparcellen hos gård matr. 9. Huset var oprindeligt et beboelseshus, men har nok i dag mere status af fritids- eller sommerhus. Der har været en del beboere.

#### **Lidt historie**

Historien starter på gård matr. 9 - Gluds gård.

Ejeren, Jeppe Jensen Bilstrup, fik fra sin mor skøde 23/7 1848 på 9a

økonomi blev nok dårlig, hvorfor han

- frastykkede 9b, Grøn. Kirkevej 10 til Jens Jensen Børsting skøde 14/12 1859 og efter hartkorn 0-7-3-1 1/2 et hus m. jord daværende 9b havde nok strandarealet !

- Jens Jensen Børsting frastykker fra 9b matr. 9c til murer Hans Poulsen -frastykket 7/6 1886 - skøde 10/12 1886 areal 1931 kvm

bemærk: 9c har adresse Grønningvej 12 - vejnummer der er langt mellem nr. 10 og nr. 12

bemærk: nr. 12 ligger i et vænge fra Grønningvej omfattende nr. 12 - 24

bemærk: Vænget har "indkørsel" vis a vis den private vej ned til gården: Filshauge

bemærk: mangler oplysninger om ejer/beboere 1926-

### Ejerrække

Jeppe Jensen Bilstrup oprindelig ejer af matr. 9

frastykker 9b til

fremmed:

Jens Jensen Børsting skøde 14/ 12 1859

efter hartkorn 0-7-3-1 1/2 et hus m. jord

frastykker 9c til

fremmed:

Hans Poulsen, der er murer (H skøde 10/12 1886

Hans Poulsen har nok bygget huset

fremmed:

Anders Jacobsen på matr. 9 i V. Grøn.

bliver ejer af 9c Ø. Grøn ved

fogedudlægsskøde 28/2 1905

fam. Poulsen bor nu til leje

Poulsen og hustru dør i 1926

Anders Jacobsen dør i 1939

### **Tingbogen er omskrevet, så vi mangler oplysninger om beboere og ejere i en periode fra 1926-1936**

mon ikke der er Poulsens søn Kresten Poulsen i 1926 og senere Bertel Kristoffer Bertelsen ( se også 11e)

Kresten Halborg Poulsen ejer el. lejer fra(H 1926

men er der ikke Ft. 1930

så der er plads til en familie fra ca. 1930 til 1935-39, hvor Bertel Kristoffer Bertelsen rykker ind.

**H) Vil du vide mere om Halborgfamilien og dens bopæle så se matr. 4a V. Grøn og den derværende Note H**

- - - - -

fremmed:

Bertel Kristoffer Bertelsen, fisker skøde 21/1 1936 (\*  
 eller 8/9 1939  
 1936 ville passe bedst, så mon  
 1939 er en fejlnotering

enke:

Andrea Sofie Bertelsen Sk. attest 3/1 1950

fremmed:

Aage Andersen, arbejdsmand skøde 3/1 1950

fremmed ? :

Børge B. Poulsen skøde 11/7 1953

fremmed:

Evald Møller på 9c skøde 5/12 1956

fremmed:

Marius Christensen på 9c skøde 5/8 1960

fremmed:

Ole Kold Rasmussen, mekaniker på 9c skøde 22/8 1962

fremmed:

Ove Larsen, forstander på 9c skøde 18/4 1967

ej se næste ejer

ses ej vejviser 1981 & 2008

har nok fået sommerhusstatus

- - - - -

**\*) Bertelsen familien ses også på matr. 11e indtil 1936  
 samt 10b Ø. Grøn. & Grøn.Fisk**

Her kan man se Bertelsen familien i 2 generationer med  
 tilhørende folketællinger

- - - - -

De efterfølgende ejeres familier har jeg ikke registreret på.

## Familieforhold

**Poulsen familien:** skøde 10/12 1886

Hans Poulsen, f.24/6 1857 i Thise, d. g. ses ej g. i Grønning  
 oprindelig møllersvend på Lyby Mølle, men må være gået ind i  
 murerfaget - Hans Poulsen dør 22/1 1926, 68 år

Jensine Christensen, (Halborg) f.20/3 1854 i Grønning, **(H)**  
 død 4/11 1926

hds. forældre: husm. Christen Jensen & Mikaline Pederdatter, Grøn.  
 boede matr. (4a), 4b

børn: kender 6

Mikael Chr. Poulsen, f. 1881, f. før ægteskabs indg.

Mikael, Karen Marie & Poul Chr. Poulsen ses ej dbt i Grønning

Karen Marie Poulsen, f. 10/5 1883 Skive, g. 18/12 1903 møllersv.

Johan Frantz Pederesen, Lyby Mølle, f.i Handbjerg 28/5 1876 - se 4c V.G

Poul Chr. Poulsen, f. 1886 - kender ej videre skæbne !

Chr. Halborg Poulsen, f. 26/4 1889, f.i s., d. 9/7 1893

fam. hans Poulsen forsat:

Mikkeline Poulsen. f. 27/8 1892, blev sypige - (\*)

Mikkeline Poulsen, f. 27/8 1892, g. 27/2 1917 m

fisker Otto Laust Kristian Charles Pedersen

f. 1/1 1892 i Ejsing - se matr. 9c

Kresten Halborg Poulsen, f. 13/8 1896(\*\*) - **videreførte**

\*) hed Mikkeline efter kirkebog og ikke Nikoline - kom vist til at bo i Jebjerg

\*\*) hvordan kunne de tage navnet Haldbog ?? Jo - efter Jensines forældre & bedsteforældre - se matr. 4b V. Grøn.

- - - - -

søn: som lejer af 9c / ejer ?

Kresten Haldborg Poulsen, f. 13/8 1896 i Grøn. Fisker -

Kirstine Nielsen, f. 20/11 1895 i Daugbjerg

børn:

Hans Gunderlund Poulsen, f. 23/7 1920 i Grøn.

Henry Halborg Poulsen, f. 20/7 1922 i Grøn.

Ane Marie Poulsen, f. 29/9 1924 i Grøn.

Jeg har ikke efterforsket

mere i Poulsen Familien !

Har der været en forbindelse til

Halborgerne ?? Ja - (\*\* se 4a V. Grøn

Kresten Poulsen ses ikke v. Ft. 1930

Hans Gunderlund Poulsen ses ej konf. i Grøn. 1933-35

fam. er vel flyttet fra sognet før 1930

- - - - -

Dette giver plads for en familie i periode 1929 til 1936-39 med an dre ord "et hul" i ejerrækken

- - - - -

### **Bertelsen familien ses også på matr. 11e indtil 1936**

#### **samt 10b Ø. Grøn. & Grøn.Fisk**

Her kan man se Bertelsen familien i 2 generationer med tilhørende folketællinger

- - - - -

De efterfølgende ejeres familiers har jeg ikke registreret på

- - - - -

## **Folketællinger m. bemærkninger**

**Vedr. Poulsen fam.**

### **"Ft. 1880 matr. 9c" Ø. Grøn. - internet**

Hans Poulsen var møllersvend på Lyby Mølle

sønner Mikael blev f. 16/12 1880 f.i.s - Parret var da ugifte  
børnene Karen Marie & Poul Chr. ej fundet døbt i Grønning,

men født (og nok døbt) i Skive

sønner Chr. Halborg Poulsen døbt i Grønning

giftedato ej fundet i Grønning

familien boede i Skive 1893-85

familien flyttede ind på matr.9c i 1886

### **Ft. 1890 matr. 9c Ø. Grøn. - internet**

Hans Poulsen,32, f. Thise, murer

Jensine Christensen, 34,f. i Grønning, kone

Mikael Chr. Poulsen, 9, søn, f.i s.

Karen Marie Poulsen,f. 10/5 1883 Skive, g. 18/12 1903 møllersv.

Johan Frantz Pedersen, Lyby Mølle,f. Handbjerg 28/5 1876 - se 4c V.G

Poul Chr. Poulsen, 4, søn, f. Skive

Chr. Halborg Poulsen, f. 26/4 1889, søn, f.i s.d. 9/7 1893

### **Ft. 1901 uden matr. nr Ø. Grøn. - internet**

Hans Poulsen,f. 24/6 1857 i Thise

Jensine Poulsen,f. 20/3 1854,fis

Mikael Poulsen,f.6/12 1880,fis

Poul Kr. Poulsen,f. 26/6 1885 i Skive

Mikkeline Poulsen,f.27/8 1892,fis

Kristen Halborg Poulsen,f.13/8 1896,fis

### **Ft. 1906 matr. 9c Ø. Grøn. - internet**

Hans Poulsen, f. 24/6 1859, murermester

Jensine Poulsen, f. 20/3 1854

Mikkeline Poulsen. f. 27/8 1892

Kr. Halborg Poulsen, f. 13/8 1896

### **Ft. 1911 matr. 9c Ø. Grøn. - internet**

Hans Poulsen,f. 24/6 1859,Thise, nu oplyst fisker

Sine Poulsen,f. 20/3 1854, fis

Kristen Poulsen,f. 13/8 1896, fis

**Ft. 1916 matr. 9c Ø. Grøn. - internet**

Hans Poulsen, f. 24/6 1857, murer - nu lejer

Jensine Poulsen, f. 20/3, 1854, kone

Nikoline Poulsen, f. 27/8 1892, datter & sy pige

- - - - -

er det inddere ?

Lise Andersen, f. 15/10 1888, ug.

Ane Andersen, f. 22/8 1905, barn

**Ft. 1921 matr. 9c Ø. Grøn. - internet**

Hans Poulsen, f. 24/6 1857

hvor er Jensine ?

Kristen Poulsen, f. 13/8 1896, Grøn. fisker

Kirstine Poulsen, f. 29/1 1895 i Daugbjerg, husholder

Hans G. Poulsen, f. 23/7 1920 i Grøn. barn

**bemærk 2 husholdninger i 1925:**

**Ft. 1925 matr. 9c Ø. Grøn. - internet**

Hans Poulsen, f. 24/6 1857 i Thise - alderstøtte

Jensine Kristensen, f. 20/3 1854 i Grøn. do.

Mary Camilla Sørensen, f. 3/3 1907 i Hindborg, husass.

Karen Marie Villadsen, f. 1/5 1925 i Selde, barn (hds ?)

**Ft. 1925 matr. 9c?? Ø. Grøn. - internet**

Kresten Haldborg Poulsen, f. 13/8 1896 i Grøn. Fisker -

Kirstine Nielsen, f. 20/11 1895 i Daugbjerg

Hans Gunderlund Poulsen, f. 23/7 1920 i Grøn.

Henry Halborg Poulsen, f. 20/4 1922 i Grøn.

Aase Marie Poulsen, f. 29/9 1924 i Grøn.

ses ej flere børn op til 1930

så de er nok flyttet

**Ft. 1930 matr. 9c?? Ø. Grøn. - internet**

**Kresten Halborg fam. ses ikke**

- - - - -

Vi har en fiskerfamilie ved navn Brøns - hvor -  
skal nok anbringes under Fisk.Grøn





## Matr. 9d

### Oversigt

over hus - matr. 9d Ø. Grønning

uden

Navn  
beliggende

opd. juni 2013

**Ø. Grønningvej 26, 7870 Roslev**

tilhørende

**ses ej vejviser 2008**

**Seneste oplyste ejer er  
efter tingbog**

**Astrid Pedersen  
skøde 18/4 1964**

Matr. nr. er 9d Ø. Grønning

Areal 1 ha 1702 kvm e. e-værdi 2008

nok sommerhusstatus i 2008

#### **Status 2009 for 9d**

Matr. 9d har adresse Ø. Grønningvej 26 - anført som sommerhus med 1 ha 1702 kvm beliggende med lang privat vej nede på mark øst for de gamle Grønninggårde. Ses nede i skovbrynet fra Ø. Grønningvej mellem Korsgård og Bjørnsholm

#### **Lidt Historie**

Matr. 9d må efter bogstaver i matrikel være frastykket matr. 9a efter matr. 9c, som fik eget skøde 10/12 1886  
Med andre ord må 9d være frastykket, mens Vald. Glud var ejer af gård, matr. 9a

Hvorfor og hvordan ved jeg ikke.

Desværre har jeg aldrig fundet matr. 9d i Realregister, men den kan godt være der, eftersom mange frastykninger "putter" sig..

Derfor har jeg ingen gamle skødedata eller direkte ejeroplysninger derfra. Den senere tingbog giver dog visse oplysninger.

FT 1890 oplyser dog en beboer/ejer på matr. 9d.

Samme familie står Ft. 1906 opført i tilknytning til Gludfamilien.

Mit ræsonnement er derefter, at nævnte familie

Just Peder Kristiansen - ja Just Peder Kristiansen har udstedt et pantebrev i 9d i 1916

er kommen til Grønning og fået/bygget hus på en grund frastykket matr. 9a

Han var f. i Sønderlem i 1852 - ophold i København - militær ?

kommen til Grønning i 1875 - tj. karl på Thordal, hvor han blev gift med tj. pigen Else i 1877. Parret fik måske hjælp fra husbond til at etablere sig på en grund fra matr. 9

Han har måske delvis ernæret sig ved fiskeri !

**Ejerrække** ser nogenlunde sådan ud:

Vald. Glud ejer af gård matr. 9a fra

frastykker matr.9d omkring efter 1886

ejer eller lejer, jvf. Ft

Just Peder Christiansen, fisker FT. 1890

Do.- han udsteder pantebrev i 9d 8/12 1916

der kan være en mellemejer

1921-1927

ejendommen kommer antagelig til auktion

Esper (Jensen) Espersen auktionskøde 15/7 1927

fremmed:

Astrid Pedersen på 9d skøde 18/4 1964

Tingbogen opslag 176 har ikke oplyst om senere ejere indtil ca. 2000.

Vejviserne for 1981, 1999 & 2008 giver ingen oplysninger

### **Familieforhold**

**FT. 1880 kip C 6286, husstand 29 V. Grøn.**

Just Peder Christiansen, 28, f. i Lem

Else Pedersen, 31, kone f.i.s(\*

Andreas Christiansen, 1 år, søn

udøbt dreng under 1 år, søn

\*) Else Pedersen var datter af Peder Jensen og Kristiane Andersdatter - se matr. 9d & Ustrup eller senere under Fisk Peder Jensen hun dør 25/7 1920

**Ft. 1890 9d Ø. Grøn. - internet -**

Just Peder Christiansen, 37, f. 22/3 1852 i (Sønder)Lem,  
forældre: Peder Chr. Justesen & Ane Kirstine Andersen

Ft. 1901 oplyser: ankommer fra København 1875

fattigforsøgelse/fhv. fisker, d. 3/6 1926 i Junget, men  
bg. i Grønning

SE evt. også Ustrup

Else Pedersen, f. 5/9 1848 i Grøn., g. 15/11 1877, d. 25/4  
1920

på giftetidspunktet opholdt brudeparret sig som tj. folk på  
Thordal - forlovere Niels Nielsen, Thordal og Peder Jensen  
nok hendes far.

kirkebog oplyser hds. forældre - ugifte men senere gifte  
Christiane Andersdatter & Peder Jensen, Grønriis

børn: oplyst 7 lev 0 døde i 1901

Andreas Christiansen, f. 27/2 1878, barn

Peder Christiansen, f. 21/1 1880, barn

Christiane Christiansen, f. 18/9 1881

gift 26/6 1903 m. Jens Espersen Jensen, f. 17/4 1877 i Lyby

Karen Christiansen, f. 20/12 1883, g. 8/11 1910 m

boelsm & møller Magnus Sørensen, Balling, f. 16/3 1885

Nielsine Christensen, f. 24/1 1885

g. & d. - ej set op til 1930 i Grøn

Emil Gryrinus Christiansen, f. 18/12 1886, barn

Petrine Kirstine Christiansen, f. 19/1 1890

g. & d. - ej set op til 1930 i Grøn.

alle børn f. Grønning

drengenes skæbne ukendt - kom nok ud at tjene bønder  
og dermed væk fra sognet

- - - - -

**Ft. 1901 Ø. Grøn. - internet**

Just Peder Christiansen, f. 22/3 1852 i Lem, fisker

Else Pedersen, f. 5/9 1848 i Grøn.

Emil Gryrinus Christiansen, f. 18/12 1886 i Grøn.

(Petrine)Kirstine Christiansen, f. 19/1 1888 i Grøn. "

oplyst 7 lev. børn

Kristiane Andersen, f. 10/1 1819 i Selde, indsidder

må være hendes mor

**Ft. 1906 Ø. Grøn - internet**

I tilknytning til matr. 9 er anført en fiskerfamilie

Just Peder Kristiansen, f. 22/3 1852, mand

Else Pedersen, f. 5/9 1848, kone

**FT. 1911 Ø. Grøn. internet**

**se også fil:**grøn-matr-fisk.doc

Peder Just Kristensen, f. 22/3 1852 i ??, fisker  
ankomst fra København 1875

Else Kristensen, f. 5/9 1848 i Grønning

**Ft. 1916 Ø. Grøn. - internet**

Just Kristiansen, f. 22/3 1852, fhv. Fisker

Else Kristiansen, f. 5/9 1848, kone, d. 25/4 1920

SE også Ustrup - næppe forbindelse

**Ft. 1921 Ø. Grøn. - internet**

ej funden P. Just K. i Ø. Grøn

men i Junget hos søn, Emil Kristiansen

opslag 12 - oplyst enkem.

**FT. 1926 Junget**

Just Kristiansen ej alder opslag 48

- - - - -

**ny familie**

**Ft. 1930**

Esper Espersen, 6/7 1892 i Hinnerup/Thorum, landarbejder

Else Espersen, f. Jeppesen 6/8 1887 i Hinnerup/Thorum, kone

død 7/1 1960, bg. i Grøn. Esper var da efterlevende

- ses ej død grøn. op til 1969

altså - godt passe at fam. boede på matr. 9d op til 1963

hds. forældre Jeppe Jeppesen & Ane Jensen, Sovbæk (\*

børn:

Jens Espersen, f. 27/10 1916 i Thorum, konf. Grøn. okt. 1930

biologisk søn

Kirstine Espersen, f. 10/8 1918 i Floutrup/Selde, barn

konf. 2/10 1932 oplyst som plejedatter

biologiske forældre: Chr. Jensen & Kirstine Sørensen, Selde"

Valdemar Espersen, f. 24/1 1920 i Thorum, barn

konf. 8/4 1934 i Grøn. - her oplyses, at forældre bor i Thorum  
må være fejl !

passer dårligt med oplysn. om forældres bopæl tingbog

- - - - -

Else var tidligere gift med gmd. Stefan Madsen Thorum

død 18/9 1914

- - - - -

**\*) her er en forbindelse til Jeppe Chr. Marinus Jeppesen**

**se matr. 4b Ø. Grøn og 1d V. Grøn.**

**Jeg kender ikke noget til senere ejere**

**Vejviserne for 1981, 1999 & 2008 giver ingen oplysninge**



opd. maj 2015

**Matr. 10a**

## **Oversigt**

over

gård

## **Kisumminde**

### **Grønning sogn**

matr.10a Ø. Grønning

med adresse

**Øster Grønningvej 18, 7870 Roslev**

ejer

**Bent Nørgård Nielsen**

Oversigten er udskrevet med base i egne registreringer om  
huse og gårde i Grønning sogn

og

udarbejdet

af

Jens Møller Riis

med bistand af

Ingvard Rasmussens

reg. om ældre data

**Kisumminde**

<b>Indholdsfortegnelse</b>		<b>PDF side nr.</b>
Titelblad	side 1	656
Indholdsfortegnelse	side 2	657
Oversigt	side 3	658
Resume	side 4	659
Historiske oplysn. om Kisumminde	side 6	661
Ejer- og beboerrække	side 13	668
Familieforhold - før Bilstrup	side 14	669
Bilstrupfamilien	side 16	671
Aasted-familien	side 19	674
Folketællinger	side 20	675
Tilkøb	side 24	679
Frastykninger	side 24	679
Grønning Kirke	side 27	682
Appendiks Niels Pedersen Pors	side 28	693
Ingvard Rasmussens registreringer	side 29	684
Noter	side 39	
- - - - -		

Der er ikke særlige bilag til Kisumminde

- o - o - o - o - o - o - o - o -

Jeg slænger skalmejen for munden;  
 jeg trækker så lang dens lyd,  
 til kilderne klukker i lunden,,  
 og bukkene bræger af fryd !  
 Jeppe Aakjær 1906



## Oversigt

over gård - matr. 10a Ø. Grønning -

kaldet

## Kisumminde

beliggende

opd. maj 2015

Ø.Grønningvej 18, 7870 Roslev

tilhørende

## Bent Nørgård Nielsen

kun 1 skøde af 8/8 1995

Ejendommen består af følgende 10 matr.

10a, 19a, 18a, 10as, 10at, 10au, 10aæ, 10av, 10ax, 10ay, (dommerkt. 2007)

10t synes udgået og indgår i 10a i periode 2000-2008

areal 39 ha 3461 kvm (e-værdi 2007)

areal efter tingbog pr. 30/8 1978	opslag Tingbog 258
matr. 10a 27 ha 3651 kvm	
matr. 18a 11 ha 6467 kvm	
matr. 19a 0 ha 6140 kvm	
i alt 39 ha 6258 kvm	

forskel 2797 - måske frastykket sommerhusgrund mellem  
1978 og 2007

Tingbog oplyser ej navn på gård, men  
Gårdnavnet "Kisumminde" skulle stamme fra ejer Jens Nielsen  
- ofte med tilnavnet "Kisum".

Danske Gårde ca. 1916: htk. 4-7-1-3/4, 80 tdr. l. plus ca.20  
tilkøbt.

- - - - -

Vedr. matr. numre på matr. kort 2008

10a, 10as, 10at(strand), 10au & 10aæ er marker - se kort understreg  
10av, 10ax og måske 10ay findes v. Grøndalsbækken

18a ses på matr. kort 200

19a ses ej på matr. kort 2008 - skulle være i køret !

**Resume:**

I perioden fra 1662 til udskiftning i 1785 havde gården nærmest en tumultagtig tilværelse, idet den blev sammenlagt af to gårde - senere delt igen o.s.v..

Hartkornsmæssigt blev der flyttet meget frem og tilbage.

Hvis vi skal løfte lidt slør og give lidt introduktion af alt dette, gøres det nok kortest sådan:

Der er faktisk 3 gårde i spil og heraf var en af dem endog i en periode delt i 2 parter:

1688 nr. 14 var delt i 2 parter 14,1 & 14,2 i 2 omgange, men ikke med ens htk.

1688 nr. 16

1688 nr. 10 (kun periferisk berørt - se understreget underst.

1688 nr. 16 må antages at være indgået i 14 og derefter omkr. 1727 blev den nedlagt. Matr. 14,1 , 14,2 & 16 var i 1727 alle ejet af Parsberg på Astrup - de var i en kort tid samlet, men blev senere delt i 2 nye - ny 14,1 & ny 14,2

Matr. 1688 nr. 10 kom senere ind i billedet, idet derværende fæster (fæstebr.1774) Jens Pedersen Åsted blev "overflyttet" fra sit hidtidige fæstemål på matr 1688 nr.10 til matr. 1688 nr. 14,1 ny, som fik nr. 1844 nr.10

1688 nr. 10 blev derefter v. udskiftning nedlagt (eller måske et husmandssted) og måske flyttede den hidtidige fæster på 1688 nr.14,1, Niels Pedersen (Pors) eller hans enke ind på 1688 nr. 10, som nu var/blev et husmandsbrug.

I nogen grad efter "udelukkelsesmetoden" blev 1688 nr. 10 til 1844 nr. 20

Jens Peder Aasted, i perioden 1774-1785 blev "hentet ind" som ny fæster på sammenlægningen, idet hans tidligere ejendom 1688 nr. 10 som sagt blev nedlagt og hartkornet derfra ved udskiftningen er indgået i de øvrige gårde.

Strengt taget ved vi ikke hvilke 2 gårde - ud af de 2 tidligere fyssiske gårde 1688 nr.14,1 & 1688 nr. 10, der blev nedlagt - vi kender jo intet til de gamle bygninger. Hartkornet var jo blot nogle "jordstrimler" , som i forbindelse med udskiftning lev fordelt anderledes.

Hvad ejendommen hed / nr. ved udskiftning, ved vi af gode grunde ikke - vi har kaldt den ny 14;1 som blev til 1844 nr. 10 med Jens Pedersen Aasted som fæster og med htk. 6-0-0-0

Egentlig virker det ulogisk, at fæsterne på matr 1688 nr. 10 og 1688 nr. ny 14,1 skulle bytte gårde. Spørgsmålet kan nemlig stillet: blev de ikke blot boende i deres respektive huse og så byttede jorden. idet dog jorden til 1688 nr. 10 gik ind i den stoe pulje ved udskifningen - så 1688 nr. 10 blev et husmandssted, som vi mener at have identificeret som 1844 nr. 20.

Vi er klar over problemstillingen, men har ment ud fra andre kriterier at vælge ovennævnte som vor løsning

se i øvrigt bemærkningerne i Note N Appendiks

- - - - -

Lidt praktisk og let forståelig kan man også udtrykke det på en enkel måde sådan:

Der var 2 gårde ved 1688 matr. med numre 16 og 14, (senere 14,1 & 14,2) som blev sammenlagte. Resultatet var i sidste ende gård 1844 matr. 10 Kisumminde.

Der må være blevet en del hartkorn tilovers fra det nedlagte 1688 nr. 10. Dette hartkorn - må vi antage - indgik i reguleringerne i forbindelse med udskiftningen. Der blev måske en rest omkr. de hidtidige bygninger, som kan være blevet bolig for den "fracflyttende fæster Niels Pedersen og hans kone. Niels Pedersen måske død efter Ft. 1787 Efter "udelukkelsemetoden" blev denne restejendom til 1844 nr. 20.

Herefter og op til nutiden har gården levet en stilfærdig tilværelse med en gennemgående slægtsforbindelse gennem Aasted - Bilstrup - Kisum familien med efterkommere.

- - - - -

En tredje måde at forklare den indviklede sag kan lyde sådan

1662 eksisterer # 4 = 1688 nr. 16

1662 eksisterer # 5 = 1688 nr. 14

1680 sammenlagt blev #5 til 1688 nr. 14, hvor det blev delt til 14,1 og 14,2

altså et indviklet handlingsforløb

1727 er 16, 14,1 & 14,2 ejet af Johan Parsberg på Astrup, Eskjær og Skivehus

her bliver matr. 1688 nr. 16 nedlagt/ væk ca. 1727

men alt hartkornet bliver tilsyneladende hos 1688 nr. 14

1737-1739

De 3 sammenlagte gårde fra 1727 - 16, 14,1 og 14,2 bliver igen delt, men nu i 2 dele med nye hartkorn, nemlig:

ny 14,1 Peder Andersen Pors fæstebr.Astrup 27/8 1738

htk.2-7-3-2 5/8

bliver senere til 1844 nr. 10

ny 14,2 Henrik Andersen fæstebr.Astrup 4/3 1739

htk. 2-7-2-2 1/2

bliver senere til 1844 nr. 17

- - - - -

Lidt skematisk kan det opstilles sådan:

år 1662	ssamlet 1688	år ca.1688	år 1727	år 1738-39	1844 matr
# 5	(	delt 14,2	sammen 14,2	ny 14,2	nr.17
# 5	( 14	delt 14,1	& 14,1	ny 14,1	nr.10
# 4	16	16	nedlægges	nedlagt	

hartkorn

i alt 5-7-3-3

i alt 5-7-2-1 7/((

v. udskift, c.1785 fæster på 1688 nr.10 "overtager" fæstet på 1688 nr.14,1 = 1844 nr. 10 og vi forestiller os at hidtidig fæster på 1688 ny 14,1 flytter ind på 1688 nr. 10, som vi antager er identisk med 1844 nr. 20.  
 Man kan sige, at de "bytter gårde".

**Lidt historie**

Undertiden kalder man Kisumminde, matr. 9, matr. 10 og matr. 7 for de "Bilstrupske" gårde, eftersom de alle omkr. år 1800 og årene frem var beboet & ejet af medlemmer af slægten Bilstrup. SE nærmere herom på matr. 7 og på filen Grønning-Filshauge-Ramsing. De må have været dygtige folk, da den ene må have trukket den anden med i forbindelse med efterveerne af "omvæltningerne" i og omkring udskiftning og op til 1800-tallet i Grønning.

**Historiske oplysninger - Kisumminde  
 1688 nr. 14 Ø. Grøn. - nu 1844 nr. 10**

= = = = =

- 1662 nr. 4# = 1688 nr. 16 = blev nedlagt/ væk omkr. 1727
- 1662 nr. 5# = 1688 nr. 14 = 1844 nr. 10 og 1844 nr. 17
- 1662 nr. 2# = 1688 nr. 10 "fæsterbytte" måske = 1844 nr. 20

Som nævnt er gården samlet fra 2 andre gårde, hvoraf den ene ovenikøbet i en periode var delt 2 - samlet ca. 1727 og på ny delt i 2 i 1738 og 1739

1688 nr. 14 var delt i 2 parter	htk. 0-1-1-1
	htk. 2-7-2-2
1688 nr. 16	htk. 2-7-0-0

Vi har ikke numre på gårdene ved 1662-1664 matr. For at holde lidt styr på dem har vi imidlertid allerede fra starten kaldt delingen af matr. 1688 nr. 14 for henholdsvis 14,1 & 14,2 - parterne var ikke lige store.

Jeg har valgt at behandle hver af disse gårde for sig, indtil de efterhånden blev sammenlagte. Hartkornet har vi som vanlig haft lidt svær ved at holde styr på, men på centrale punkter stemmer de.

o o o o o o o

**1662 nr. 4****Først 1688 nr. 16 Hele gården nr. 16**

årstal	ejer	fæster
<b>Ved reformationen i 1536 overgik Grinderslev Kloster, incl følgende gårde i Grønning sogn til kongen</b>		
		Ø.Grøn. 1844 nr.12,
		Ø.Grøn. 1688 nr.16
		V.Grøn. 1844 nr. 3
		V.Grøn. 1844 nr.16
<b>1581 25/9</b>	<b>Christopher Lykke til Buderupholm, mageskifte med kongen, incl. skøde på de 4 Gårde</b>	<b>fæstere på nr. 16 Christen Jensen &amp; Morten Christensen</b>
1662 alene # 4	Otte Friis Astrup	Søren Thomesen & Anders Madsen htk. 8-0-2-2
1680	Jytte Krag Kaas	Anders Jensen, d.før 1688 htk. 7-4-0-0
1688 alene 1688 nr. 16	Jytte Krag datter af Mogens Krag til Kås	Anders Jensens enke Bodil Pedersdatter htk. 2-7-0-0
????	Gården må være overgået til Kongens eje	
1718 9/7	Auktion over Krongods bl. a. Ø. Grøn. 1688 nr. 5 htk. 1-1-1-1 kongens part af 14 = 14,2 Ø. Grøn. 1688 nr. 14,2 htk. 2-7-2-2 Ø. Grøn. 1688 nr. 17 htk. 3-2-3-2 (* Ø. Grøn. 1688 nr. 16 htk. 2-7-0-0 (** *) sidste nedlagt 1727 ) Øde - nedlagt 1719 - delt i 3, bl.a. til Grønriis Chr. Kruse Astrup køber disse gårde	
1718	formoder, at Nørgård køber 1688 nr. 14,1, men sælger senere til Christina Babara Rantzau  Chr. Kruse gældsætter sig - hele godset på auktion, hvor Christina Babara Rantzau, Eskjær køber og	

1727 1/5 overdrager til søn Johan Parsberg incl.  
 1688 nr. 14,1 htk. 0-1-1-1 opr.tilkøbt fra Viborg Domk.  
 1688 nr. 14,2 htk. 2-7-2-2  
 1688 nr. 16 htk. 2-7-0-0 ( ialt 5-4-2-2)  
 ( ialt 5-6-0-0)

Herefter bliver de 3 gårde, - 16, 14,1 & 14,2 - sammenlagte, men bliver i 1738 og 1739 delt igen således:

**den ene nye 14,1 bliver til 1844 nr. 10**  
 nyt htk. 2-7-3-2 5/8 (\*  
**den anden nye 14,2 bliver til 1844 nr. 17**  
 nyt htk. 2-7-2-2 1/2 (\*  
 i alt hartkorn 5-7-2-2 1/8

Det sammenlagte og adskilte hartkorn stemmer nogenlunde !

**Altså 1688 nr. 16 er nedlagt ca. 1727**  
**Dens dato vil også findes på 1688 oversigt over nedlagte gårde**

= = = = =

**Dernæst 1688 nr. 14 Hele gården nr. 14**  
**senere efter deling 14,1 & 14,2**  
**sidst indgår også 1688 nr 16**

årstal	ejer	fæster
<b>Hele gården</b>		
<b>Ved ikke, hvornår tilkøbet fra Viborg Domkirke har fundet sted.</b>		
<b>Der kan argumenteres for både før og efter 1662</b>		

1662 nr.#5	Otte Friis Astrup	Mads Andersen htk. 2-4-2-2
------------	----------------------	-------------------------------

**Gården deles**

Gården deles nr. 14 nr. 1 = 14,1 htk. 0-1-1-1  
 tilkøbt / kom opr. fra Viborg Domkirke  
 Gården deles nr. 14 nr. 2 = 14,2 htk. 2-2-2-2  
 14,1 sælges til Peder Knudsen (arv.)  
 14,2 sælges til Walter Klerch, Skive

1680 nr.14,1	Peder Knudsens arv.	Thomas Andersen & Niels Christensen htk. 0-1-1-1
--------------	---------------------	--

1688 nr.14,1 Peder Knudsens arv. Thomas Andersen (\*  
Niels Christensen(\*  
senere fæstere på  
beg. gårdparter 14,1 & 14,2  
14,1 htk. 0-1-1-1

1688 nr. 14,1  
solgt før 1719  
til Astrup

???? nr.14,1 Verner Parsberg htk. 0-1-1-1  
Astrup fæster ??

1727 nr.14,1 Verner Parsbergs Christen Tommesen &  
1/5 enke skøder 1/5 til Christen Nielsen  
søn Johan Parsberg htk. 0-1-1-0 1/4

= = = = = =

1680 nr.14,2 Walter Klerch,Skive ?????  
Tor Nielsens arv. htk. 2-2-2-2  
(lille fejl)

1688 nr.14,2 tildømt Kongen nok sønner af foregående:  
altså kun 14,2 Thomas Andersen & (\*  
Niels Christensen (\*  
14,2 htk. 2-7-2-2

\*) 14,1 & 14,2 synes samlet  
rent fæstemæssigt og nok  
købt af Astrup 1716 - se  
nedenstående

1714 11/4 Chr. Kruse køber  
Astrup

1715 & 1717 Kruse udsteder pantebreve  
til Viborg Hospital og Vi-  
borg Domkirke til sikker-  
hed for lån.

1716 22/6 Ryttergodsauktion  
Kruse køber 1688 nr.  
16 = dele af 10  
17 = dele af 10  
5 = 1844 nr. 9

1716 22/8	major Chr.Kruise Astrup køber 1688 nr. 14 lyst 9/7 1718 Kronens skøder og dermed ejer af både 14,1 & 14,2	Christen Nielsen & Thomas Andersen,/ Christen Thomsen htk. 2-7-2-2 fra 14,2 htk. 0-1-1-1 fra 14,1 (Viborg Dom) ialt 3-1-0-0
1719 nr.14,2 fæstebr. 16/9	Astrup	Thomas Andersen afstår til søn Christen Thomsen d.c. 1738 muligvis på både 14,1 & 14,2 i alt htk. 3-0-0-0 fejl (3-1-0-0) partner / gårdmand
1719 fæstebr. 16/9	Astrup Chr. Kruse	Christen Nielsen htk. 3-0-0-0 nok fejl 3-1-0-0
<p>NB. Christen Thomsen og Christen Nielsen fæstebr. samme dato udtryk i fæstebr. partner /hans gårdmand betyder nok, at de er fælles om det, jvf. fæstebr. har samme dato - altså kun et htk. 3-1-0-0</p>		
1725 (1726 12/7)	Chr. Kruise har dårlig økonomi forsøger at rebe sejlene ved at sælge 1688 nr. 16 og 1688 14,2 1688 nr. 17 NB. ej nr. 14,1 sammen med andet bøndergods til Laurits Eriksen på Nørgård	
1726	tvangsauktion 12/7 1726 Køber er Verner Parsbergs enke Christiane Babara Rantzau på Eskjær	
1727 18/4 skøde fra L.Eriksen	Verner Parsbergs enke, Christiane Barbara Rantzau	tilbagekøber ovennævnte 16 & 14,2 fra Laurits Eriksen på Nørgård



1727 1/5                      søn: Johan Parsberg  
                                   overtager Astrup m. bl. a  
 1688 14,1    htk. 0-1-1-1 (oprindelig fra Viborg Dom.  
 1688 14,2    htk. 2-7-2-2 (før fra Nørgård)  
 1688 16      htk. 2-7-0-0 (tilkøbt fra Nørgård)  
                   i alt            5-7-3-3      anden oplysn. 5-6-2-2

14,1 & 14,2 plus 16 synes  
 sammenlagt og delt igen(\*  
 senest i 1738 & 1739 med  
 nyt hartkorn  
 14,1 ny htk. 2-7-3-2 1/4  
 14,2 ny htk. 2-7-2-2 5/8  
       i alt         5-7-2-1 7/8  
 altså en lille afvigelse(5-6-2-2)

1735 15/11                      Claus Reventlov    fæstere:  
     auktion/skøde                ejer af Eskær, A- Christen Nielsen &  
   strup & Skivehus   Christen Thomsen  
   htk. 5-7-3-2 1/4

1738 23/8                      Astrup                              Peder Andersen Pors  
   fæster på 14,1 ny  
   htk. 2-7-3-2 5/8

1739 4/3                      Astrup                              Henrik Andersen  
   fæster på 14,2 ny  
   htk. 2-7-2-2 1/2  
   i alt htk.5-7-2-2 7/8(\*  
   lille afvigelse

**vedr. 14,2 ny**

Henrik Andersen synes at være den sidste fæster på 14,2 ny hartkornet 2-7-2-2 1/2 træffes ikke mere, så ejendommen må være blevet nedlagt måske i forbindelse med Henrik Andersens død - kender ej året.

Astrup skriveren havde (som vanlig) megen uorden i og omkring sine fæstebreve.

**Nej, ejendommen ej nedlagt - videreføres af Søren Christensen Foged og får 1844 nr. 17 se det**

1769 fæstebr.14/4 Astrup, Søren Christensen Foged  
   **se også og videre på 1844 nr. 17**  
 - - - - -

**gentagelse: 14,1 ny**

1738 fæstebr. 23/8 Astrup Peder Andersen (Pors)  
 14,1 ny f. i Tustrup, d. efter 1768  
 htk. 2-7-3-2 5/8  
 skifte e. hustru Maren  
 Nielsdatter 8/4 1768

1750 handel kun Astrup Christen Nielsen &  
 lyst 15/4 Claus Revent- Christen Thomasen / fejl  
 14,1 ny low til Peder Peder Andersen Pors  
 Malling htk. 2-7-3-2 5/8

søn:  
 1768 fæstebr. 7/2 Astrup Niels (Pedersen) Pors (\*\*  
 14,1 htk. 2-7-3-2 5/8  
 g.m Anna Villadsdatter

1768 fæstebr. 7/2 Astrup Niels (Pedersen) Pors (\*\*  
 htk. 2-7-3-2 5/8  
 1/8 Filshauge tillæg htk. 1-1-3-2 1/4 (\*  
 i alt 4-1-3-1 7/8

1770 hoveripr.k. Astrup Niels Pors (\*\*\*\*

1780 pantebr. 14/6 Astrup Niels Pors  
 i alt htk. 4-1-3-1 7/8

1785 15/6 pantebr. Astrup Niels Pors (\*\*\*)  
 htk. 4-1-3-1 7/8

1785 måske v. udskiftning kommer Jens Pedersen Aasted ind  
 som fæster på 1688 nr.14,1 plus 1/8 Filshauge  
 Jens Pedersen Aasted, f.c. 1732, var tidligere fæster på  
 1688 nr. 10 med fæstebrev der fra 1774. Om han fysisk flyttede fra  
 den ene til den anden gård, kan nok diskuteres. Der blev  
 imidlertid flyttet hartkorn / jord

Vi kender kun resultatet:

Jens Pedersen Aasted fik v. udskiftning htk. 6-0-0-0

Niels Pedersen Pors blev nok degraderet til husmand  
 sandsynligvis på matr. 1844 nr. 20

1787 Ft Astrup Jens Pedersen Aasted

søn: af Jens Pedersen Aasted  
 1812 28/9 selvejerskøde Christen Jensen (Aasted)

**Altså 1688 nr. 10 er nedlagt i forbindelse med udskiftning eller blevet bibeholdt som et husmandssted. 1844 nr. 20**

**Data herom findes dels på 1688 oversigt over nedlagte gårde og på husmandstedet 1844 nr. 20 hvortil - må vi formode - Niels Pedersen Pors og hans kone Anna flyttede (nok død c.1795) Niels Pedersen nok død ca. 1790**

- - - - -

\*) 1767 Astrup tildeler 8 portioner a 1-1-3-2-1/4 til 7 ejendomme i Ø. Grøn, nemlig matr. 3, matr.8, matr.10 & matr. 15 Dertil 2. portioner til matr. 7 og 1 portion til Søren Foged Christensen matr. 17 Endelig fik/beholdt Jens Christensen Foged den 8. portion til den "nye Filshauge" afstemt 15. okt. 2014

\*\*) Dette tillæg 1-1-3-2 1/4 er ikke indregnet i Niels Pedersen Pors' fæstebr. af 1768

\*\*\*) Niels Pedersen Pors havde en kone/enke boende i et hus, som senere af Astrup fæstedes til Anders Nielsen Hauge, htk. 0-0-0-2 fæstebr. af 26/12 1795 - Huset er ikke identificeret. Vi kender heller ikke konens navn. (vist Anna) Vi kender desværre ikke dødsdag for Niels Pors

se i øvrigt bemærkningerne i Note N Appendiks

## **Ejer-, beboer- og fæsterrække på 1688, nr.14,1 og 1844 nr. 10 efter udskiftning**

med lidt overlappning

### **Ejerrække efter realregister på 10a**

**Gården var fæstegård under Astrup, hvor**

godsej. Axel Rosenkrants de Lassen var ejer før 1797 og efter ham godsej. Chr. Albrecht Tram, Astrup, skøde 1797 B. 20 f.964

### **Astrup Fæsteprotokol**

**Astrup fæsteprotokol oplyser at Peder Andersen afløste sin fader - nok stedfar - Christen Thomsen fæstebr 23/8 1738**

Peder Andersen (pors). gård i Ø. Grøn. fæstebr. 23/8 1738 g. m. Maren Nielsdatter, f. ?, d. 8/3 1768 - skifte findes

- - - - -

søn

Niels Pedersen (pors), f.c. 1738 - fæstebr. 1768  
død nok omr. 1790

- - - - -

Ny familie.

Der synes ikke at være familieforbindelse til efterfølger  
Jens Pedersen, Aasted, der blev g. m. \*) se note A

Bodil Jensdatter Bilstrup, jvf.

matr. 7 - det er således deri-  
gennem Bilstrup forbindelsen

til matr. 7, matr.9 Ø. Grøn. og matr 7 V. Grøn. kommer

- - - - -

søn: købte til selveje

Chresten Jensen	skøde	28/9	1812	B. 20	f.964
-----------------	-------	------	------	-------	-------

søn:

Niels Christensen, (Åsted)	skøde	12/12 & 19/12	1856	B. 20	f.964
----------------------------	-------	---------------	------	-------	-------

enke:

Maren Jensdatter,	Sk.attest	21/3	1872	B. 30	f.026
-------------------	-----------	------	------	-------	-------

ny mand:

Jens Nielsen,	vielsesattest	skøde	22/1	1872	B. 30 f.
---------------	---------------	-------	------	------	----------

blev kaldt Jens Nielsen Kisum  
flere Jens Nielsen dette tidspkt.

søn: fra 2. ægteskab

Niels Chr. Nielsen,	skøde	8/10	1920		
---------------------	-------	------	------	--	--

søn:

Svend E Nielsen	skøde		???		
-----------------	-------	--	-----	--	--

Ingvard R. ej funden skødegenpart

Svend E Nielsen	vejviser		1981		
-----------------	----------	--	------	--	--

søn:

Bent Nørgård Nielsen	skøde	8/8	1985	opslag	258
----------------------	-------	-----	------	--------	-----

vejviser:

Bent & Mona Nørgård Nielsen	vejviser		2000		
-----------------------------	----------	--	------	--	--

vejviser

Bent Nørgård Nielsen	vejviser		2008		
----------------------	----------	--	------	--	--

\*) flere af de mandlige familiemedlemmer bar tilnavnet "Åsted"  
se også note A

## Familieforhold

### G1. familie og Porsfamilien

= = = =

### Bilstrup-familien - se mere herom på matr. 7 og 9

og fil: Grønning-Filshauge-Ramsing

### Først den gamle familie

Niels Christensen fæster nævnt 1664

familieskab ukendt:

Thomas Andersen fæster nævnt 1688

søn:

Chr. Thomsen fæstebr.1719, d.c. 1738

stedsøn: (i fæstebr. står søn !)

Peder Andersen(Pors) fæstebr. 1738, f. i Tustrup, Jejerg sogn

g. Maren Nielsdatter, d. /8/3 1768

skifte 8/4 1768:

enkem.Peder Pedersen (Pors)

& 7 børn Niels f. c.1738 **videreførte**

Anders, f.c. 1742

vurd. m.:

Peder, f.c. 1744

Søren Christensen Foget

Søren, f.c. 1752

& Christen Nielsen

Jens, f.c. 1756

begge Ø. Grøn

Ane, f.c.1740

Maren f.c.1757

kender ej børnenes videre skæbne

søn: fæstebr. 1768

Niels Pedersen, (Pors) f. c. 1738, død omkr. 1790???, gift

kom fra gården og blev nok indsidder i 1844 nr. 20

Anna Villadsdatter, f.c. 1730

børn:

Maren Nielsdatter, f.c. 1768

Kirsten Nielsdatter, f.c.1772

Dorthe Nielsdatter, f.c. 1774

se i øvrigt bemærkningerne i Note N Appendiks

= = = = =

**Bilstrupfamilien**

fremmed:

Jens Pedersen, f.c.1732, d. efter 1801 g.

Bodil(d) Jensdatter (Bilstrup), f.c.1741 el.1747, d. 21/2 1828, 80 år  
børn:

Christen Jensen, f.c.1777 - viderefører

Maren Jensdatter, f.c.1781, d. 21/2 1817, 36 år

Else (Johanne) Jensdatter, f.c.1784, forbl.ug. - ophold i  
Hjemmet, lev.Ft.1860, d. 21/5 1869, 84,5 år

- - - - -

søn: skøde 28/9 1812

Christen Jensen (Åsted), f.c.1777, d.24/4 1857, 80 år, g.før 1814

Ane Andersdatter, f.c. 1782 - hun fra matr. 2 Ø. Grøn./ 9 V. Grøn

- se evt. disse, d. 24/8 1846, 64 år (druknede sig !)

børn: kender 4

Jens Christensen, (Åsted) f. 18/7 1814 - ug. ophold hos bror Niels  
ses Ft. 1880, død 178/4 1882, 67 år

Niels Christensen, (Åsted) f. 17/8 1816 - viderefører

Peder Christensen, (Åsted) f. 21/9 1818, d.enkem. 24/8 1872, Ø. Gr.  
ses Ftg. 7/11 1856 Karen Jensdatter, fra V. Grønning, f.c.1802 el 1805  
ses ej konf. i Grøn.ses Ft. 1845 i Jebjerg Præstegård som tj. pige, 40 år, f.Grøn  
ej finde hende Ft. 1834, men FT. 1850, ej f. Grønning - de boede  
matr.21, V.Grøn.

Christen Christensen, f.26/10 1825, g. Jebjerg 15/2 1859 (han 33)

Else Marie Olesdatter, 24 år, Tustrup,

vidner: Ole Madsen (bruden far) &amp; Jens Christensen (goms bror)

Hvor blev de bosat ??

hvorfor tilnavnet **Åsted** - i flere generationer  
men der var mange "Christensen" på samme tidspunkt  
stamfar måske fra Åsted ! se note A Åstedfamilien

- - - - -

søn: skøde 19/12 1856

Niels Christensen (Åsted), f.17/8 1816, død 29/7 1870, 54 år,  
gift i Grønning.27/10 1868

Maren Nielsen, f. 19/9 1829 i Jebjerg, d. 20/8 1880

vidner: Christen Korsgård & Christen Åsted. Jebjerg =  
nok bror Christen Christensen, Jebjerg

børn: kender kun 1

Christine Jensine Christensen, f. 13/2 1869, g. til  
Glyngsholm i Roslev m. Niels Pedersen, f. 12/10  
1964, skøde på Glyngsholm 12/9 1889

- - - - -

ny mand: vielsesattest skøde 22/1 1872  
 Maren Nielsen, f. 19/1 1829 g.2.g. 14/7 1871 i Grøn.  
 Jens Nielsen, f.12/8 1844 i Estvad sogn i Ringkøbing A.  
 fik nok tilnavet "Kisum", jf. senere gårdsnavn  
 vidner: Christen Pedersen Korsgård & Peder Chr. Jensen, Rybjerg -ja  
 fik næppe børn - men Maren døde 1880 - Jens ny kone

- - - - -

ny kone:  
 Jens Nielsen, f.12/8 1844, Estvad s., d.27/12 1926, g. 19/10 1883  
 forældre: husm. Niels Jensen & Mariane Christensdatter  
 Kisum /Estvad  
 Ane Justesen Jensen, f. 29/9 1858 i Ø.Lyby s.d.29/12 1924 i Skive  
 forældre: Jens Jensen & Karen Chrestensdatter, Ø. Lyby  
 vidner v Bryllup Anders Bligård & Esper Jensen  
 børn: kender 7  
 Marinus Nielsen, f. 4/10 1884, konf.9/4 1899 Lyby K.  
 ej set død før 1930  
 ses Ft. 1901 - væk Ft. 1906  
 kan han være gift ud af sognet ?  
 Mariane Nielsen, f. 10/2 1886, g.30/4 1909 m. Christian Nielsen,  
 fra Grønriis - skøde på  
 Yttrup Vestergård 2/4 1909 - datter hed Karen - døde hun ?  
 overtog senere Grønriis

Karen Nielsen, f.9/12 1888 - gift 26/10 1909 m. Niels Christensen  
 f. 5/3 1876 på Bjørnsholm, matr. 4 - kom til Horskærgård  
 i Hindborg sogn

Niels Kristian Nielsen, f.25/7 1892, - videreførte skøde 1920  
 d. 1968 i Grøn. g. Martine. f. 1899, d. 1981

Anne Nielsen, f. 25/6 1895, blev g. m.købmanden i Grøn.(J.V.)  
 i så fald Marius Korsgård, f.9/1 1895, d. 1964, Anne død 1952  
 kender ej børn/fik ingen

Julius Nielsen, f.6/8 1899, dbt. 8/10 1899 ses som gdr. i Bostrup  
 måske g. Jensine Christensen

Agnes Nielsen, f.28/9 1902 - ses Ft. 1916 - ej senere - ses ej  
 død el. g. i Grøn. op til 1930 - kender ej videre skæbne

- - - - -

søn: skøde 8/10 1920  
 Niels Kristian Nielsen, f.25/7 1892, d.13/2 1968, g.9/4 1925 Ørslev  
 Kloster  
 Hansine Martine Sørensen, f. 28/5 1899 i Hejlskov, d. 1981  
 hds. forældre: gdr. Erastus Andreas Kr. Sørensen & Larsine  
 Kirstine Pedersen, Hejlskov

børn:

Anne Nielsen, f. 18/7 1926, d. 1/4 1930  
 Svend Eigil Nielsen, f. 14/1 1931, - viderefører  
 Jens Henning Nielsen, f.2/4 1934 - kender ej videre skæbne

- - - - -

søn:           havde skøde 1981 vejviser  
Svend E Nielsen, f. 14/1 1931, g. 14/4 1956 i Ulstrup (Aalborg)  
Karen Margrethe Nørgård Christensen, f. 21/10 1932 i Ulstrup  
forældre: Christen Nørgård Christensen & Jensine Christine  
Jensen

børn: bl.a.

Bent Nørgård Nielsen, ses ej f. før 1960, jvf. Kirkebog Grøn.  
videreførte

ej set flere børn - kirkebog ej åben

- - - - -

søn:                         skøde 8/8 1985  
Bent Nørgård Nielsen, f. g. m Mona T. Nielsen (er vist skilt !)  
børn: ??

også         vejviser 2000

også         vejviser 2008

**NB. Der er så mange navnesammenfald i Grønning**

**Jens Nielsen findes**

- a) matr. 10a    Jens Nielsen (Kisum)
- b) matr. 8b    Jens Nielsen (tværvejen)
- c) matr 11 1   Jens Nielsen (Ruseng)/ Hedegård

**Christen Christensen**

**Pas på: der er 6 Christen Christensen på spil  
plus et par stykker uden for perioden**

- a) f.ca.1798 - her på matr. 14 - ej fundet ham død                         **sen.**  
Christen Christensen Kjær
- b) f.ca.1834 - søn på matr. 14 - bliver væk - ej Ft.1880 **jun.**  
se efter igen - afgangsliste
- c) f.ca. 1848 - se Borriskær matr. 13c  
Christen Christensen Korsgård
- d) f. 22/8 1822 Bjørnsholm - kom senere til matr.4c - egen fil  
ej set særligt tilnavn   **sen.**
- e) f.ca. 1849 - måske søn på matr. 4a   **jun.**  
kendes Ft. 1880 - bliver "væk"
- f) f. 26/10 1825 - søn fra Kisumminde matr. 10  
Christen Christensen Åsted - bosat ?? nok Jebjerg



**Note A Om Åstedfamilien i Grønning**

Jens Pedersen Åsted, f. 1732, ses første gang med fæstebr fra Astrup på 1688 nr. 10 med fæstebr. fra 1774 I forbindelse med udskiftning er Jens Pedersen Åsted overflyttet til 1688 nr. 14,1 ny = 1844 nr. 10

Jens Pedersen Åsted bliver gift med Bodil Bilstrup, f.c. 1741 og dermed i familie med matr. 7 & 9 samt V. Grøn. 7 Ft. 1787 og 1801 ses som Jens Pedersen, d. efter 1801 Htk. spec.1791 - ses her som Jens Åsted Bodil og Jens Pedersen har kun 1 søn v. navn Christen Jensen, f. c ca. 1777, der viderefører matr. 10 - skøde 1812

Her skal man passe på;

vi har ovennævnte Christen Jensen, f. 1777  
jeg har ikke set et tilnavn - måske Åsted  
Vi har Christen Jensen på matr. 7, f. 1751  
kaldt Christen Jensen Bilstrup  
Vi har Christen Jensen, f. c. 1770 på Filshauge  
kaldt Christen Jensen Foged

Christen Jensen på matr. 10 havde flere sønner, som alle bar tilnavnet **Åsted**

Med dette som baggrund føler mig meget sikker på, at Jens Pedersen Åsted på matr. 1688 nr. 10 er identisk med Jens Pedersen på matr. 1844 nr.10, men jeg har ikke en forklaring på, hvorfor man lavede denne flytning - og som sagt vi har jo ikke set et fæstebrev på ma matr. 10 for Jens Pedersen Åsted. (man har måske bare brugt det gamle fæstebrev!)

se i øvrigt bemærkningerne i Note N Appendiks

= = = = =

bemærk vi er ikke færdige med **Åsted** familien.

På matr 9 Ø. Grøn. har vi

fæster før 1751 Peder Erichsen Åsted  
søn:

Erich Pedersen Åsted fæstebr. Astrup 1710 1751, d. c. 1774  
slægten er dermed uddød på matr. 9

Om vor Jens Pedersen Åsted, f. 1732 på matr. 10 og Erich Pedersen på matr. 9 er brødre - vi kan jo gisne eller gætte.

= = = = =

Om familien Åsted stammer fra Åsted - måske -  
Ingvard Rasmussen har uden held søgt efter emner i Åsted kirkebog, men det betyder også mindre.

**Folketællinger m. bemærkninger****Folketælling 1787, kip B 8213, husst. nr.7, lb.nr.7, gård i Ø.**

Jens Pedersen, 55, g. husb.bonde &amp; gd.beboer

Bodild Jensdatter, 46, g , kone beg 1. æg.sk.

hun var en Bilstrup !

Christen Jensen, 10, søn

Maren Jensdatter, 6, datter

Else Jensdatter, 3, datter

Søren Pedersen, 26, ug., tj.folk, nat.soldat

Else Andersdatter, 21, ug., tj.folk

**Folketælling 1801, kip B 8217, husst. nr.131179, lb.nr.45, gård i Ø.**

Jens Pedersen, 72, husb., bonde &amp; gdbeboer, g. 1.g.sk

Bodil Jensdatter, 54, kone, 1.æg.sk. **hun er i Bilstrup fam**

Christen Jensen, 25, ug, søn

Maren Jensdatter, 19, ug., datter

Else Jensdatter, 15, datter ## ?

**Folketælling 1834, kip C 2282, husst. 17, lb.nr. 96**

Christen Jensen, 58, g, gmd.

Ane Andersdatter, 52, kone - kom fra matr. 2

eller 9a V. Grøn.

Niels Christensen, 18, ug., søn

Peder Christensen, 16, søn

Christen Christensen, 9, søn

Else Johanne Jensdatter, 50, ug., tj.folk ## ?

Jacob Andersen, 47, ug., tj.folk - kom fra matr. 20

/22 eller 9a V. Grøn.

**Folketælling 1840, kip C 2960, husst. ??, lb.nr. 97**

Christen Jensen, (54), 64, g., gmd

Ane Andersdatter, 58, kone

Niels Christensen, 24, ug, søn

Peder Christensen, 22, ug, søn

Christen Christensen, 15, søn

Else Jensdatter, 55, ug., husfars søster

Jacob Andersen, 53, ug., husmors broder

**Folketælling 1845, kip B 7534, husst.43, lb.nr.255**

Christen Jensen, 69, g., gmd, f.i s.

Ane Andersdatter, 62, g., kone, f.i s.

Jens Christensen, 31, ug., deres søn, f.i s.

Niels Christensen, 28, ug., deres søn, f.i s.

Christen Christensen, 20, ug., deres søn, f.i s.

Johanne Jensdatter, 60, ug, husfars søster, f.i s.

**Ft. 1850, husst.25 inde i V. Grønning internet**

Christen Jensen, 74, enkem., gmd

Niels Christensen, 34, ug., søn - videreførte

Peder Christensen (Åsted), 32, ug., søn (\*

død 24/8 1872, 54 år enkem. Ø. Grønning - hvor er det ?

ses Ft. 34, 40 & 50 i Ø. Grøn., men Ft 1860 & 1870 på

matr. 21 i V. Grøn

Christen Christensen, 25, søn, g. (33 år) 15/2 1859, Jebjerg m.

Else Marie Olesdatter, (24 år), datter af Ole Madsen, Tustrup

(Else) Johanne Jensdatter, 64 husfars søster

Karen Jensdatter, 46, tj. pige(\*)

\*) blev senere gift - se matr. 21 V. Grøn.

**Ft. 1860, husst.19 inde i V. Grønning internet**

Niels Christensen (Åsted), 44, gmd. død 29/7 1870, 54 år

Jens Christensen, 46 (Åsted), tj.folk, husfars bror

Else Johanne Jensdatter, 75 husfars faster

2. tj.folk

**Ft. 1870, Ø. Grønning - internet**

Niels Christensen, 53, gmd.

Maren Jensen, 40, kone, f. Jebjerg

Christine Christensen, under 1 år

Jens Christensen, 55, husbonds bror

Laust Peder Pedersen, 28, f. Tøvind på Mors, tj. folk

Søren Nielsen, 17, f. Hem do.

Petrine Marie Christensen, 16, f. Brøndum do.

**Folketælling 1880, kip B 6286, husst.7, lb.nr.215**

Jens Nielsen, Kisum, 35.g. f. i Resen sogn i Ringkøbing A. (\*

Ft. skriver ?Risen - tror det er Kisum

gift m. enken:

Maren Nielsen, f. Jensen, 51, g., f. Jebjerg, d. 26/8 1880, 52 år

Jens Christensen Åsted, 65, ug., oplyses født i Grønning

trods tilnavnet Åsted, men han oplyses

også som deres datters farbror

tilnavnet "Åsted" kan skyldes de mange "Jens

Christensen" på dette tidspunkt.

Christine Jensine Christensen, "datter" f. 13/2 1869, g. til

Glyngsholm i Roslev m. Niels Pedersen, f. 12/10

1964, skøde på Glyngsholm 12/9 1889

Christen Jensen, 17, ug., tj.folk. f. Galtrup på Mors

Inger Catrine Jensen, 21, tj.folk, f. Hestbæk i Rybjerg s.

\*) han kom fr Brøndum og startede sikkert som bestyrer  
på matr. 10

**Ft. 1890, matr.10a, Ø.Gr. husst. 18 - internet**

Jens Nielsen,45,gmd. f. Estvad s.  
Ane Jensen,31, kone,f. Lyby s.  
Marinus Nielsen, 5  
Mariane Nielsen,3, datter,f.i s. (M  
Karen Nielsen,1,datter,f.i s.  
Bodil Marie Jeppesen,23, tj.folk f. ulæselig  
Christian Christoffersen,19,tj.folk,f. ulæselig  
Karl F. Rasmussen,21,daglejer

evt. kontrol døds- og giftedatoer i kirkebogen

**M) vedr.Mariane Nielsen f.10/2 1886 i Grønning**

faddere:  
Jensine Christensen, Jebjerg  
Petra/Petrea Thordal, Ø. Gr.  
Jens Chr. Bligård, Lyby  
Anders Jensen, Ø. Grønning, Teglgården  
Christian Tækker, Ø. Grønning (Filshauge)

= = = = =

**Ft. 1901, matr.10a, Ø. Gr.- internet**

Jens Nielsen Kisum ,f. 12/8 1844 i Kisum(Estvad Rønbjerg)  
hans 2. ægteskab,g. 1883, han kom fra Brøndum i 1870  
Ane Nielsen,29/9 1858 i Lyby,  
Marinus Nielsen,f.4/10 1884,fis  
Mariane Nielsen,f.11/2 1886  
Karen Nielsen,f.4/12 1888  
Kristian Nielsen,f.24/7 18992  
Anna Nielsen,f.24/6 1895  
Julius Nielsen,f.6/8 1899  
Andreas Nielsen,f.19/8 1887, tj.folk

**Ft. 1906, matr.10a, Ø.Gr. husst. 25 - internet**

Jens Nielsen,f.12/8 1844, gmd.  
Ane Nielsen,f. 29/9 1859, kone  
Mariane Nielsen,f. 11/2 1886 (10/2 1886) datter  
Karen Nielsen,f.9/12 1888,datter  
Niels Kristian Nielsen,f.25/7 1892, søn  
Anne Nielsen,f. 24/6 1895, datter  
Julius Nielsen,f.4/8 1900, søn  
Agnes Nielsen,f.28/9 1902,datter

Ved Ft. 1906 har vi en anden familie: Jens Nielsen "Hedegård"

Hvordan og hvorledes :

**FT. 1906, matr.ej nævnt,men gården benævnt Hedegården i Ø. Gr. omgivelser er Ø. Gr. placeret lige efter Niels Riis,matr.7**

**husst. nr. 14**

**Er der sket en frastykning ?? nej**

**Forstår godt tilføjelsen Hedegård, for vi har også Jens Nielsen på matr. 10**

Jens Nielsen, f. 3/8 1867, gmd.

Mette Marie Nielsen, f. 10/10 1869, kone

Mette Katrine Nielsen, f.24/8 1904

Anders Kristian Nielsen,f.17/6 1832, aftægt

Ane Nielsen, f. 9/5 1832 do.

Hvor boede de ?? jo på matr. 11 l

Stedet blev også kaldt "Ruseng", som Jens Nielsen muligvis ville abstrahere fra !

**Ft. 1911, matr.10a, Ø.Gr. husst. 25 - internet**

Jens Nielsen,f.12/8 1844, gmd.

**Ft. 1916, matr.10a, Ø.Gr. husst. ?? - internet**

Jens Nielsen Kisum,f. 12/8 1844, gmd.

Ane Nielsen,f.29/9 1858, kone

Niels Kristian Nielsen,f.25/7 1892

Anne Nielsen,f. 24/6 1895

Julius Nielsen,f. 4/8 1899

Agnes Nielsen,f. 28/9 1902

**Ft. 1921, matr.10a, Ø.Gr. husst. ?? - internet**

Niels Kristian Nielsen, f. 25/7 1892, gmd.

Anna Nielsen, f. 20/6 el. 24/6 1895 søster/husbestyrerinde

Julius Nielsen, f. 6/8 el. 4/8 1899, broder, tj.folk

Marie Albertsen, f. 16/9 1905, tj. pige

**Ft. 1925, matr.10a, Ø.Gr. husst. ?? - internet**

Niels Kristian Nielsen,f. 25/5 1892 i Grøn. landbruger

Hansine Martine Sørensen,f. 28/5 1899 i Hejlskov, kone

datter: Anne Nielsen,f. 18/7 1926,d.1/4 1930

Poul Kristian Larsen,fd. 17/1 1906 i Lihme, tj. folk

**Ft. 1930, matr.10a, Ø.Gr. husst. ?? - internet**

Niels Kristian Nielsen,f. 25/5 r1 25/7 1892 i Grøn. landbruger

Hansine Martine Sørensen,f. 28/5 1899 i Hejlskov

Andreas Vejle,f. 10/3 1913 Krejbjerg, tj. folk

Ernst August Pederen,f.1/8 1909 Balling, tj.folk

Kirstine Irene Jensen,f. 4/8 1913 Stårup, slægting

## Tilkøb og frastykning

### Tilkøb

matr. 19a tilkøbes v. skøde 15/4 1887 fra Niels Chr. Albertsen består af hovedparcel i byen plus strandparcel, idet Niels Chr. Albertsen sælger kærparcellen 19b til Jens Sønder Høj. Fra denne hovedparcel, hvortil også hører strandparcellen, er frastykket 19d & 19e (gl. hovedparcel) til Filshauge - matr.11 og tilbage til matr. 10 er i dag kun strandparcellen som hedder 19a  
**19a har egen fil - se den**

Matr. 18a er også tilkøbt - **18a har egen fil** - se den  
 Der er blevet handlet lidt frem og tilbage og frastykket, men Efter skødeoplysninger skulle skulle 18a stadig være hos matr. 10, mens 18c findes hos matr. 3 Teglgården. Matr.18b synes at forblive sammen med 11g.  
 Efter henvisningsbladet hos matr. 12 skulle der være frastykket en parcel matr. 12c fra matr. 12 til matr. 10, som senere blev flyttet til matr. 18

### Frastykninger

Kilde til frastykninger er henvisningsbladet i tingbogen, digitalisering af denne, skødeoplysninger, ældre og nye matrikelkort m. m.  
 Der er sket en matrikelsanering, idet 11b, 11c, 12c og 20c udgår af matr og indgår i matr 18a - jvf. Landbrm.skrivelser 5/10 1971 & 24/6 1997

bemærk. vi har en opdeling ældre og nyere frastykninger (sommerhuse)

Da der på matr. 10 er overvældende mange frastykninger - bl. a. til sommerhusgrunde - laves en samlet oversigt med henblik at kunne foretage en slags afstemning.  
 Digitaltingbog fra ca. 2000

Henvisningsbladet		efter matr. kort	
i tingbog op til ca.2000		beg. fra øst	
10a		10aa	s
10b selvst.	(æ	10æ	s
10c sam. m. 9a - 9b	(æ	10z	s
10d sam.m. 2e (skolen)	(u (æ	10y	s

10e	frast.	10d	(æ	10x	s
10f	udgår	5/8 71	se 7c (7e)	10v	s
10g	udgår	5/8 71	se 7f	10u	s
10h	udgår	5/10 71	se 7s	10s	s
10i				10r	s
10k				10o	s
10l				10n	s
10m				10i	s
10n				10k	s
10o				10l	s
10p	udgår	5/8 71	se 9g	10m	s
10q	udgår	5/8 71	SE 9h	10an	s
10r				10ao	s
10s				10am	s
10t	sam. m.	10a	(u	10al	s
10u				10ak	s
10v				10ah	s
10x				10ai	s
10y				10ad	s
10z				10ag	s
10æ				10af	s
10ø	udgår	5/8 71	se 9q	10ae	s
10aa				10az	s
10ab	udgår	5/8 71	se 9r	gamle	
10ac	udgår	5/8 71	se 7ac	10b	æ
10ad			stor mark	10au	m
10ae	sam. m.	10ad	mark	10æ	m
10af	do	10ad	mark	10a	m
10ag	do	10ad	mark	10at	m
10ah	do	10ad	mark	10as	m
10ai	do	10ad		10c	æ
10ak	do	10ad	3 v.kirken		
10al	do	10ad	do.	10ar	
10am	do	10ad	do.	10e	æ
10an			do.	10aq	
10ao	sam. m.	10ad	Grøndal	10av	
10ap	udgår	7/4 72	Grøndal	10ax	
		se 7an			

10aq

10ar sam. m. 10aq

- - - - -

i alt 43 stk op til 2000  
på henvisningsbladet

i alt 39 på kort 2008

**Afstemning**

Henvisningsblad	43	
Udgåede før 2000	9	minus
Udgåede e. 2000		
10d & 10t	2	minus (u

Tilgang 10as,10at		
10au,10av,10ax		
10az & 10aæ	7	plus

<b><u>Balance</u></b>	39	39
-----------------------	----	----

**Bemærkninger til de frastykkede matr.**

u) Kontrol viser, at det er 10d sammen m. 2e v. skolen  
og 10t sammen m. 10a hovedparcel  
Jeg er tilbøjelig til at mene, at de er udgået af matr.  
i periode 2000- 2007 og tillagt henholdsvis 2e og 10a  
- - - - -

I skødet er også anført matr. 10ay  
Jeg er tilbøjelig til at tro, at den hører til de ulæselige  
v. Grøndalsbækken, da den "alfabetisk" hører til lige efter  
de 2 andre 10av og 10ax.  
- - - - -

Jeg savner 10az, som skulle være der - ses ej på matr.kort -  
Er den mon i Grøndalen ?  
- - - - -

s) sommerhuse eller grunde fra matr. 10i  
- - - - -

m) marker til 10a  
- - - - -

**æ) Ældre frastykninger**

matr. 10b Ø. Grønningvej 24 er frastykket til Niels Nielsen Al-  
bertsen skøde 3/7 1903 egen fil 10b

matr. 10c skødes til Søren Nielsson på matr. 9b  
skøde 16/1 1920 egen fil 9b

matr. 10d skøde til kommunen - se 2e (v. Skolen) skøde 1920  
kender ej areal  
10d udgået matr.

matr. 10e Grønningvej 15A - småparcel v. Grønning Kirke  
7806 kvm - ubebygget - skødedato ??  
også tilkørsel fra Grønning Kirkevej.

**Der er noget mærkelig her 10e og 10ar ligger ved 39  
Kirken, men er i henhold til Tingbogens henvisnings-  
blad ikke sammen.**



**Er det mon kirke og kirkegård - bemærk det store areal  
Jeg venter på en god forklaring  
10e er sikkert udgået i periode 2000-2008 og indgår i  
en af naboerne - se kort**

matr. 10e anden oplysning, jvf. Tingbog opslag 262  
matr. 10e er lod af parcel 10d på 454 kvm frastykket  
4/1 1962  
Skøde fra Grinderslev-Grønning kommune til Grønning  
Menighedsråd 12/1 1962

### **Nyere frastykninger**

Der er en del frastykninger i sommerhusområdet. Disse er af  
forholdsvis nyere dato fra omkring 1970.  
Alle øvrige matr. nr. (minus de 4 ældre og de til gården hørende  
matr. numre) regnes her som sommerhusgrunde.

### **Grønning Kirke**

**Kirken har sikkert ikke været matrikuleret fra ældre tid.**

**Men -**

**Tingbogens henvisningsblad oplyser at  
Matr. 10d sammen m. 2e (skolen) - ejes af kommunen**

Tingbog opslag 262 oplyser

**At en lod af matr. 10d på 454 kvm frastykkes 4/1 1962  
og kaldes matr. 10e. Skøde 12/1 1962 fra Grinderslev-Grønning  
Kommune til Grønning Menighedsråd.**

Tingbog opslag 300 oplyser

**At en lod af matr. 10d på 953 kvm frastykkes 30/3 1973  
og kaldes matr. 10aq. Skøde 20/12 1975 - lyst endelig  
10/1 1976 fra Sundsøre kommune til Grønning Menighedsråd**

**At en lod af matr. 10d på 4992 kvm frastykkes 17/12 1975  
og kaldes matr. 10ar. Skøde 20/12 1975 - lyst endelig  
10/1 1976 fra Sundsøre kommune til Grønning Menighedsråd.**

**Landbrugsm. Skrivelse af 17/12 1975 oplyser, at Grønning  
Kirkes egen "gamle umatrikulerede " areal er 1407 kvm, og at dette  
er sammenlagt med 10ar (1407 plus 4992) udgør 6399 kvm**

Indirekte følger at matr. 10d er udgået, jvf.

Tingbogens henvisningsblad. Et evt. restareal må være tillagt  
Matr. 2e

Kirkens areal er herefter:

Matr. 10e	454 kvm	
Matr. 10aq	953 kvm	
Matr. 10ar	6399 kvm	ialt 7806 kvm

- - - - -

### **NOte Appendiks**

#### **Tiskrevet længe efter sidste opdatering i maj 2015**

Sagen med at Niels Pedersen (Pors) og Jens Pedersen Åsted (nogenlunde jævnaldrende) faktisk bytter gårde har det meste af tiden forkommet mig ulogisk og mærkelig, Men godset kan jo have haft sine grunde.

Man kunne have det synspunkt, at Jens Pedersen Åsted stadig var en driftig mand, som man godt ville belønne. Han havde også søn, der kunne videreføre

Hvad angår Niels Pedersen Pors - han havde ingen sønner - vi kan forestille os sygdom, mindre driftig og lign..

Her skal vi huske, at ved en udskiftning puljes al jorden og fordeles derefter arronderingsmæssigt bedst mulig på de enkelte gårde - her tyder det tilmed på, at de blivende gårde skulle gøre lige store /egaliseres til 6 tdr. hartkorn.

Her kan man have besluttet (ejer, kommissionsformand og landinspektør - og måske med lidt indforståelse fra fæstebønderne), at enkelte bønder ikke skulle have noget jord/htk.

Som kompensation kunne de måske få lov at blive boende i deres gamle bygninger med en klat jord.

Altså, man reducerede en gård til et husmandssted.

Hvis der skulle være lidt logik i tingene, må det have gået sådan til.

Altså: Niels Pedersen (Pors) fik lov at blive boende i sine gamle bygninger, men uden væsentlig jord/ htk

Jens Pedersen Åsted blev også boende i sine hidtidige bygninger og fik nyt jord, jvf. den ny fordeling

Desværre har vi aldrig kunnet finde kommissionsrapporten fra uskiftning i Ø. Grøn., som måske ville kunne have givet en afklaring

Hvis mine synspunkter skulle tages til følge, ville det indebære et par ændringer i nummereringen.

Fremtidige forskere finder måske ud af det med nødvendige beviser.

# Registreringer af Ingvard Rasmussen

vedr.  
Kisumminde

**Ø. Grønning matr.nr. 10**  
Øster Grønningvej 18.

**Kisumminde -**

### Ejendommen:

Kisumminde stammer fra 2 oprindelige fæstegårde: ØG.#5 og #4 i 1662-matriklen (nr.ØG. nr.14<sub>1688</sub> (to gårdparter) og ØG.nr.16<sub>1688</sub>).  
I første tredjedel af 1700-tallet veksler ejerskab og fæstemål i et kompliceret forløb. Det gengives her i rækkefølgen:  
▪ ØG.nr.14<sub>1688</sub> (1662-1727): 1. gårdpart, 2. gårdpart.  
▪ ØG.nr.16<sub>1688</sub> (1662-1727).  
▪ ØG.nr.10<sub>1844</sub> (1727pp).  
I dette forløb nåede ejendommen sin maksimale størrelse (htk. 5-7-3-2¼) i 1735, men blev 3 år senere under kaotiske omstændigheder delt i 2 halvgårde, hvoraf den ene fortsætter som **ØG.nr.17<sub>1844</sub>** - se denne.  
Mellem 1774 og 1791 blev en ny fæster (*Jens Pedersen Aasted*) hentet ind fra gården ØG.nr.10<sub>1688</sub>, der samtidig blev nedlagt.

### **ØG.nr.14<sub>1688</sub>**

Fæsteejendom, som efter 1662 blev delt i 2 gårdparter med hver sin række af ejere, indtil Astrup atter blev eneejer senest 1719.

### **1662-gården**

### Hartkornsoversigt:

matrikel	nr.	ejere	Besidder	hartkorn
M-1662	½G, ØG.#5	Velb. Otte Friis	Mads Andersen	2-4-2-2

Landgilde 1662: 1 ørte Roug, 1tde Biug, 1 Svin, 4 snese Ål, 2Mk-10ß: 2alb Grj.

### Ejere - i tiden inden selveje:

- **Otte Friis** til Astrup - ejede gården ifølge \*M-1662.

### Besiddere (landmænd på gården):

38) **Mads Andersen** (o.1662) – besidder af gården ifølge \*M-1662.

1. gårdpart - 14.1<sub>1688</sub>Hartkornsoversigt:

matrikel	nr.	ejer	Besidder	hartkorn
M-1680	1. part	<b>Peder Knudsens Arvinger</b>	<b>Thomes Andersen og Niels Christensen</b>	<b>0-1-0-0</b>
	2. part	Walther Klerch i Schifue - half, og Resten til Tor Nielsens Arvinger	Bundeskylden	2-2-2-2
M-1688	14 <sub>1688</sub> . 1	<b>Peder Knudsens Arvinger</b>	<b>Niels Christensen og Thomas Andersen.</b>	<b>0-1-1-1 (gl. 0-1-0-0)</b>
	14 <sub>1688</sub> . 2	K: Måyt: tildømt	Niels Christensen og Thomas Andersen.	2-7-2-2 (gl. 2-2-2-2)

Ejere - i tiden inden selveje:

- **Peder Knudsens**<sup>25</sup> **arvinger** - ejede 1. gårdpart (htk. 0-1-1-1) ved \*M-1680 og \*M-1688.
- **Viborg Domkirke** - ejede 1. gårdpart (htk. 0-1-1-1) indtil ...
- **Eskar** og **Astrup** - Verner Parsberg (d.1719) eller hans enke Christine Barbara Rantzau købte gården fra Viborg Domkirke senest 1727. Den blev placeret under **Astrup** gods.
- **Astrup** - Johan Parsberg fik skøde 1727.05.01 på hele **Astrup** gods fra sin mor Christine Barbara Rantzau (\*VLT-SP.39, 18b)<sup>26</sup>.

Besiddere (landmænd på gården):

- 39) **Niels Christensen** og **Thomas Andersen** – er nævnt som besiddere af begge gårdparter ved \*M-1680 og \*M-1688 – (htk. 0-1-1-1 og 2-7-2-2, ialt 3-1-0-0). Thomas Andersen afstod 1719 fæstet til sin søn Christen.

2. gårdpart - 14.2<sub>1688</sub>Hartkornsoversigt:

matrikel	nr.	ejer	Besidder	hartkorn
M-1680	1. part	Peder Knudsens Arvinger	Thomes Andersen og Niels Christensen	0-1-0-0
	2. part	<b>Walther Klerch i Schifue - half, og Resten til Tor Nielsens Arvinger</b>	<b>Bundeskylden</b>	<b>2-2-2-2</b>
M-1688	14 <sub>1688</sub> . 1	Peder Knudsens Arfvinger	Niels Christensen og Thomas Andersen.	0-1-1-1 (gl. 0-1-0-0)
	14 <sub>1688</sub> . 2	K: Måyt: tildømt	<b>Niels Christensen og Thomas Andersen.</b>	<b>2-7-2-2 (gl. 2-2-2-2)</b>

<sup>25</sup> Peder Knudsen (d.senest.1688) – formentlig forpagter eller forvalter af *Bajlungård* i Hjerck (Harre, Viborg).

<sup>26</sup> Udskrifter fra \*VLT-SP (Viborg Landstings Skøde- og Panteprotokoller) – se fil: Grønning skøder. Viborg Landsting.

Ejere - i tiden inden selveje:

- **Walter Klercke**, borgmester i Skive og **Thor Nielsens Arvinger** - var 50:50-ejere af 2. gårdpart, bondeskylden (htk. 2-7-2-2) ved \*M-1680.
- **Kronen** - 2. gårdpart (htk. 2-7-2-2) var tildømt Kongen ved \*M-1688. *Jyske Ryttergods, 1. og 5. Regiment*, satte en del bøndergods på auktion i 1718, herunder flg. gårde i Grønning sogn: ØG.nr.5<sub>1688</sub>, ØG.nr.14<sub>1688</sub>, ØG.nr.16<sub>1688</sub> og ØG.nr.17<sub>1688</sub>.
- **Astrup** - oberst Christian Kruse fik auktionsskøde 1718.07.09 på nævnte gårde fra Ryttergodset (\*KS III, 686).

Besiddere (landmænd på gården):

**Niels Christensen** og **Thomas Andersen** (samme som ovennævnte *besiddere 2*) – er nævnt som besiddere af begge gårdparter ved \*M-1680 og \*M-1688 – (htk. 0-1-1-1 og 2-7-2-2, ialt 3-1-0-0). Thomas Andersen afstod 1719 fæstet til sin søn Christen.

40) **Christen Nielsen** og **Christen Thomsen** (o.1718/27) – er anført som besiddere af 2. gårdpart i Chr. Kruses ovennævnte skøde 1718. *Fortsættes under besiddere 7*).

**Uddrag af kilder** (ØG.nr.14.2<sub>1688</sub>).

*Christian Kruses auktionsskøde 1718.*

KS III, 686 –

1718.07.09

\*Rentekammeret, Danske Afd., Kammercancelliet. Skødebog over bortsolgt Ryttergods i Jylland C (1717-18, 2215-224 orig.), fol.350:

☐ Skiøde for Obrist **Christian Kruuse** til **Astrup** på 46-3-1-0<sup>3</sup>/<sub>4</sub> Hartkorn Bøndergods, udi Jydland, Wiborg Stift beliggende.

**F:4** gjør alle vitterligt: at som vi efter foregående udgangne trøgte *Placater* fra vores RenteCammer, dat. 22. Aug. 1716 allernådigst haver for got befunden i offentlig *Auction* at lade opbyde og til den højstbydende forhandle en Del af vores 1. og 5. Regiments Ryttergods samt vores ved Amtstuerne beholdne Strøgods udi Jydland, så haver vi nu efter det oven bem<sup>te</sup> bortsolgte Jordegods indkomne, og af vores til *Auctionen* allernådigst anordnede *Committeredes* underskrevne, igiennemdragne og forseiglede *Auctions-Forretninger* deres videre Formelding, ved dette vort åbne Bref – (*fol.350b*) og imod 1.707Rdl-93B: Croners Betaling udi Wiborg Amtstue til vores Cancellie-Råd og Amtsforvalter, os elskel: ædle og velb<sup>f</sup> C. Møinichen, efter hans derfor udgivne Qvitering, dat. 15. Oct. 1717 – solgt, skiødt og afhændt, såsom vi og hermed fra os og vores Kongl: Arf-*Successorer* udi Regieringen i begge vores Kongeriger Danmark og Norge sælger, skiøder og afhænder til vores Obristlieutenant, os elskel: velædle og velb<sup>f</sup> Christian Kruuse til *Astrup* og hendes Arfuinger efterskrefne, på bemeldte *Auction* bortsolgte Jordegods, beliggende udi vores Provints Jydland, Wiborg Stift, Skivehus Amt, Nørre Herret, Lybbye Sogn ... (*fol.351*) ... Grønning Sogn, Øster Grønning Bye:

☐ en Gård No.5, som forhen af *Mads Povelsen* og *Christen Larsen* har været beboet – nu *Christen Larsen* og *Niels Andersen*, taxeret for 1-1-1-1 Htk. ØG 5<sub>1688</sub>

☐ vores Anpart, som er Bondeskylden udi en Gård No.14, som forhen af *Niels Christensen* og *Thomas Andersen* har været beboet

– nu *Christen Nielsen* og *Christen Thomesen*, taxeret for 2-7-2-2 Htk.

ØG14.2<sub>1688</sub>) > ØG10

☐ en Gård No.16, som af *Bodild PedersD* har været beboet, taxeret for 2-7-0-0 Htk.

ØG16<sub>1688</sub> )

☐ en Gård No.17, som af *Niels Christensen* har været beboet, taxeret for 3-2-3-2 Htk.

ØG17<sub>1688</sub> – nedlagt 1719.

Harre Herret ... (*fol.351b-352b*) ... og det foruden nogen dertil os forbeholdte *Reluition* eller Indløsnings Rettighed. ...

Gifvet på *Clausholm*, 9. Julj 1718 – under vor Kongl: Hånd og Signét: Friderich R / J. Worm, J. Neve, A. Wejse.

**ØG. nr.16<sub>1688</sub>**Ejendommen:

Fæstegård under skiftende ejere indtil den senest 1727 optræder under *Astrup* sammen med ØG.nr.14<sub>1688</sub>.

Hartkornoversigt:

matrikel	nr.	ejer	Besidder	hartkorn
M-1662	1 G, ØG #4	Velb. Otte Friis	Søren Thomesen og Anders Madsen	8-0-2-2
M-1680		Jf. Jytte Krag	Anders Jensen	7-4-0-0
M-1688	16 <sub>1688</sub>	Jomfrue Jüte Krag	Boedil PedersD	2-7-0-0 (gl. 7-4-0-0)

Ejere - i tiden inden selveje:

- **Kronen** (som ejer af *Grinderslev Kloster*gods siden Reformationen i 1536) - ejede i 1581 følgende gårde i Grønning sogn: ØG.nr.12, ØG.nr.16<sub>1688</sub>, VG.nr.3 og VG.nr.16.
- **Christoffer Lykke** til *Buderupholm* - fik skøde 1581.09.25 fra Kongen på *Grinderslev Kloster*gods, herunder nævnte gårde i Grønning sogn (\*KS I, 248).
- **Otte Friis** til *Astrup* - ejede gården ifølge \*M-1662.
- **Jytte Krag**, datter af Mogens Krag til *Kaas* - ejer ifølge \*M-1680 og \*M-1688.
- **Krongods** - *Jyske Rytter*gods, 1. og 5. Regiment, satte en del bøndergods på auktion i 1718, herunder flg. gårde i Grønning sogn: ØG.nr.5<sub>1688</sub>, ØG.nr.14.2<sub>1688</sub>, ØG.nr.16<sub>1688</sub> og ØG.nr.17<sub>1688</sub>.
- **Astrup** - oberst Christian Kruse fik auktionsskøde 1718.07.09 på disse gårde fra *Rytter*godset (\*KS III, 686 - se under ØG.nr.14.2<sub>1688</sub> ).
- **Nørgård** - ejer senest 1727 ...
- **Astrup** - som nævnt ovenfor fik Johan Parsberg skøde 1727.05.01 på hele *Astrup* gods fra sin mor Christine Barbara Rantzau - (\*VLT-SP.39, 18b), herunder:
  - 1. gårdpart af ØG.14<sub>1688</sub> (htk. 0-1-1-1), af *Astrup* tilkøbt fra *Viborg Domkirke*, og
  - 2. gårdpart af ØG.14<sub>1688</sub> (htk. 2-7-2-2) samt ØG.16<sub>1688</sub> (htk. 2-7-0-0), i alt 5-6-2-2, af *Astrup* tilkøbt fra *Nørgård*.

Besiddere (landmænd på gården):

- 41) **Christen Jensen og Morten Christensen** (o.1580) – var besiddere ifølge Christoffer Lykkes ovennævnte skøde 1581.
- 42) **Søren Thomesen og Anders Madsen** (o.1662) – fæstere ifølge \*M-1662.
- 43) **Anders Jensen** (d.senest.1688) – fæster ifølge \*M-1680.  
**Boedil PedersD**, antagelig hans enke, er nævnt som fæster i \*M-1688, men som tidligere fæster i Chr. Kruses ovennævnte skøde 1718.

Linjerne samles i det efterfølgende afsnit **ØG.nr.10<sub>1844</sub> - Kisumminde**.

### Uddrag af kilder (ØG.nr.16<sub>1688</sub>).

#### Ejere:

*Christoffer Lykkes skøde 1581.*

\*Danske Kancelli. Jyske Registre nr.3 (1579-84, RA-S.13.458 [D]), fol.316: KS I, 248 – 1581.09.25

Mageschifte mellem Kong: May: och **Christoffer Löcke**<sup>27</sup> til *Buderupholm* ut sequitur<sup>28</sup>.

**Wy Frederich** etc. gjør alle vitterligt: at efterdi os elskelig Christoffer Löcke til *Buderupholm*, vor Mand och Tjener, nu for Magelaug och evig Eyendom underdanigst har udlagt til os och *Cronen* af hans Arfuegods disse efterskr<sup>me</sup> Gårde och Gods her udi vores Land Sielland, som er:

☐ først udi Flackeberig Herret, udi Kirkerup Sogn (*fol.316b*), en af hans Hofuidgårde, kaldet *Skouffgård* ...

☐ ... (*fol.317, 317b, adskilligt bøndergods i Sydvestsjælland*) ...

eftersom det Bref, for<sup>me</sup> Christoffer Löcke underdanigst derpå giffuet haffr, ydermere formelder och udviser.

Da haffue wy derimod til fülleste Vederlaug nådigst igien udlagt til for<sup>me</sup> Christoffer Löcke och hans Arfvinger disse efterskr<sup>me</sup> vore og *Cronens* Gårde och Gods udi vores Land Nørre Jutland udi Salling, Nørre Herret, Grinderslev Closter Sogn:

☐ *Grinderslev Closter* med Bøgning och tilliggende Eyendom, som der nu er forefunden – hvilket Closter er sat for at kunne schylde årlig:

1 læst<sup>29</sup> Korn, 1 tde Smør.

☐ udi Grinderslev Sogn och Bye 5 Gårde ... i Breum 3 Gårde ... (*fol.318*) ... i Rerup 3 Gårde ... i Mogenstrup 1 Gård, 1 Boel 1 Mølle kaldet *Rusted Mølle*<sup>30</sup>, (*fol.318b*) schylde årlig 18 tdr Mel ... udi Jerup Sogn och Bye 4 Gårde ... (*fol.319*) ...

☐ udi Grønning Sogn, Øster Grønning 2 Gårde:

☐ På den ene boer *Niels Christensen* och *Jens Jensen* – schylde årlig tilhobe: 2 ørter Rug, 3 ørter Biug, 1 ask Smør, 1 Schoufvogn, 1 Schoufsvin, 1 Lam, 1 Gås, 2 Høns, 4 snese Ål, 5 Heste Giesterý. ØG12

☐ På den anden boer *Christen Jensen* och *Morten Christensen* – schylde årlig: 2 ørter Rug, 2 ørter Biug, 1 ask Smør, 1 Schoufvogn, 1 Schoufsvin, 1 Lam, 1 Gås, 2 Høns, 4 snese Ål, 4 Heste Giesterý. ØG16<sub>1688</sub> > ØG10

☐ udi *Wester Grønning*:

☐ 1 Gård, *Niels Christensen* och *Mats Christensen* iboer – schylde årlig tilhobe: 2 ørter Rug, 2 ørter Biug, 1 ask Smør, 1 Schoufvogn, 1 Schoufsvin, 1 Lam, 1 Gås, 2 Høns, 4 snese Ål, 4 Heste Giesterý. VG 3

☐ 1 Mølle kaldet *Lybø Mølle*, *Niels Møller* iboer (VG. 16) – schylde årlig: 26 tdr Mel. VG16

☐ udi Rybierig Sogn: ... (*fol.319b*) ... i Dalbø Sogn ... i Roslef Sogn ... udi Mors ... (*fol.320, 320b*) ...

Datum: *Frederichsborg*, 25. Dag Septembris, År MDLXXXI (1581).

(*Christoffer Løckes genbrev følger*)

*Landgilde 1662.*

2 ørte Rug, 3 ørte Biug, 2 pund Smør, 1 Schoufvogn, 1 Svin, 1 Lam, 1 Gås, 2 Høns, 4 snese Ål, 8 skp Are Grj., 2<sup>1/2</sup> Mk: 2 alb Grj.

--- 0 ---

<sup>27</sup> Christoffer Lykke (d.1614) – søn og efterfølger af Iver Lykke (d.1555) til *Buderupholm*, hovedgård, beliggende mellem Skørping og Støvring i Himmerland (Åls S, Hornum H, \**Trap VI-3, 1054*).

<sup>28</sup> ut sequitur – (latin) som følger.

<sup>29</sup> 1 læst = 24 tdr rug eller byg.

<sup>30</sup> *Rusted Mølle* – vandmølle, beliggende hvor Hinnerup Å's øvre løb krydser landevejen mellem Skive og Fursund.

**ØG.nr.10<sub>1844</sub> - Kisumminde**Hartkornoversigt:

matrikel	nr.	ejer	besidder	Hartkorn
år 1726	14 <sub>1688</sub> 16 <sub>1688</sub>	Astrup	Christen Nielsen og Christen Thomesen	) 5-6-2-2 )
år 1768	16 <sub>1688</sub>	Astrup	Niels Pors	2-7-3-2 <sub>5/8</sub> / 4- 1-3-1 <sub>7/8</sub>
år 1791	2	Astrup	Jens Aasted	6-0-0-0
M-1844	10	Selveje	Chr. Jensen d. yngre	4-7-1-0 <sup>3/4</sup> (gl. 6-0-0-0)

Ejere - i tiden inden selveje:

- **Nørgård** - Laurits Eriksen fik skøde 1726.07.12 på en del jordegods - herunder ØG.nr.14.2<sub>1688</sub> og ØG.nr.16<sub>1688</sub> (htk. 2-7-2-2 + 2-7-0-0, ialt 5-6-2-2) - fra Chr. Kruse, Astrup (\*VLT-SP.38, 485b).
- **Eskær** og **Astrup** - Christiane Barbara Rantzau, enke efter oberst Verner Parsberg til Eskær og Astrup fik skøde 1727.04.18 på nævnte jordegods fra Laurits Eriksen (\*VLT-SP.38, 603b).
- **Astrup** - Ritmester Johan Parsberg fik skøde 1727.05.01 på hele Astrup gods fra sin mor Christine Barbara Rantzau - (\*VLT-SP.39, 18b), herunder:
  - 1. gårdpart af ØG.14<sub>1688</sub> (htk. 0-1-1-1), af Astrup tilkøbt fra Viborg Domkirke, og
  - 2. gårdpart af ØG.14<sub>1688</sub> (htk. 2-7-2-2) samt ØG.16<sub>1688</sub> (htk. 2-7-0-0), i alt 5-6-2-2, af Astrup tilkøbt fra Nørgård.
- Godsimperiet **Eskær, Astrup** og **Skivehus** - Claus Reventlow, amtmand over Skanderborg og Ankjær amter, fik som højstbydende auktionsskøde 1735.11.15 på de 3 godser efter Johan Parsberg (\*VLT-SP.41, 79). Han solgte Astrup gods i 1750.
- **Astrup** - Peder Malling, forpagter af Thårupgård, fik skøde 1750.03.28 på Astrup gods fra Claus Reventlow (\*VLT-SP.42, 537b - se fil: Grønning skøder. Viborg Landsting).
- **Selveje** - skøde 1812.09.28 til besidder 11) Christen Jensen.

Besiddere (landmænd på gården):

- 44) (fortsat fra besiddere 3): **Christen Nielsen** (d.senest.1738) - søn af Thomas Andersen i ØG.nr.14<sub>1688</sub> - og **Christen Thomsen** (o.1718/27) - fik enslydende lovbestemte fæstebreve 1719.09.16 (hver på htk. 3-0-0-0) under Astrup (\*Astrup Fp. 2b og 3). De er anført som besiddere af begge ejendomme i Laurits Eriksens ovennævnte skøde 1726, Christine B. Rantzaus skøde 1727 og Johan Parsberg skøde samme år (htk. 5-6-2-2).

Ny (kaotisk) deling af gårdens jord.

I Claus Reventlows skøde 1735 er Christen Nielsen og Christen Thomsen ligeledes anført som besiddere af både ØG.14<sub>1688</sub> og ØG.16<sub>1688</sub> (ialt htk.5-7-3-2<sup>1/4</sup>). Men nu har Astrup mistet overblikket over sit hartkornsfileri, idet **Christen Jepsen Foged** i samme skøde er tildelt fæstet af ØG.14.2<sub>1688</sub> (htk. 2-7-2-2<sup>1/2</sup>).

Året efter søges fejlen rettet ved at flytte Christen Jepsen Foged over som fæster af en lidt større gård (htk. 3-6-3-2<sub>2/3</sub>, den senere ØG.11.ny), som er blevet fæsteledig ved Anders Henriksens død. Denne gård var ganske vist tiltænkt Anders Henriksens søn **Henrik Andersen**, men han forbliver i limbo de næste 3 år - se under besidder 8).



45) **Peder Andersen** (tilnavn **Pors**, d.tidligst.1768) – født i Tustrup<sup>31</sup>.

Gift med **Maren NielsD** (d.1768).

Deres børn – ifølge skifte 1768:

▫ Niels Pedersen (f.ca.1738), efterfølger her i gården.

▫ Anne PedersD (f.ca.1740), Anders (f.ca.1742), Peder (f.ca.1744), Søren (f.ca.1752), Jens (f.ca.1756), Maren (f.ca.1757).

Ved Christen Thomsens død forblev gården delt, og PAP fik fæstebrev 1738.08.23 på *den halve gård* (htk. 2-7-3-2<sub>5/8</sub>) – (\*Astrup Fp,78). Denne ejendomslinje videreføres i det følgende som **ØG.nr10**.

Skifte 1768.04.08 efter Maren NielsD (\*Astrup Skp, 7).

Ovennævnte **Henrik Andersen** fik omsider fæstebrev 1739.03.04 på den anden halve gård (htk. 2-7-2-2½), med den besynderlige forklaring *at Christen Jepsen Fogeds fæstebrev var af hænde kommet* (\*Astrup Fp, 79).

Denne halvgårds historie fortsætter som **ØG.nr.17** – se denne.

46) **Niels Pedersen (Pors)**, ca.1733-... – søn af forgænger.

Gift med **Anna VilladsD** (ca.1730-...).

Børn:

▫ Maren NielsD (f.ca.1768), Kirsten (f.ca.1772), Dorthe (f.ca.1774), ...

NP fik fæstebrev 1768.02.07 på gården (htk. 2-7-3-2<sub>5/8</sub> med tillæg af jord, 1-1-3-2¼ fra *Filshauge*, ialt 4-1-3-1<sub>7/8</sub>) –

(\*Astrup Fp, 133). I \*FT-1787 er han fejlagtigt anført som gårdbeboer. Da var han formentlig allerede degraderet til husmand i Ø. Grønning, og en ny mand var af godsejeren hentet ind til gården her.

47) **Jens Pedersen (Aasted)**, ca.1732-... – ...

Gift med **Bodil JensD (Bilstrup)**, ca.1739-...).

Datter af Jens Jensen Bilstrup, gmd. i ØG.nr.7, *Østerlund*, og hustru Dorthe ChristensD.

Børn:

▫ Christen Jensen (ca.1776-...), efterfølger her i gården.

▫ Maren JensD (f.ca.1781), Else (f.ca.1784), Johanne (f.ca.1785), ...

JPA kom formentlig fra gården ØG.nr.10<sub>1688</sub>, der blev nedlagt i tiden mellem 1774 og 1791 som led i *Udskiftningen* og egaliseringen af gårdenes hartkorn. Hans fæstebrev er ikke bevaret, men han er nævnt som besidder af gården her i \*FT-1787, \*Skive Amtstues *Htk-liste 1791* og \*FT-1801.

48) **Christen Jensen (Aasted)**, ca.1776-1857)<sup>32</sup> – død 1857.04.24 på Aftægt i Ø. Grønning. Søn f forgænger.

Gift med **Anne AndersD** (ca.1782-1846), død 1846.08.24 i ØG, 64 år. Hun druknede sig.

Børn:

▫ Jens Christensen (f.ca.1814), Niels (f.1816), Peder (f.ca.1818), Christen (f.ca.1825), ...

CJ fik skøde 1812.06.22 på gårdens andel af sognets kongetiende fra W. Søndergaard, *Bilstrup* på Mors (\*Salling H. SP-5, 157).

Han er også nævnt i \*FT-1834, \*M-1844 (med tilnavn *den yngre*) og \*FT-1850.

49) **NN (...)** –**Uddrag af kilder (ØG. nr.10<sub>1844</sub>).**Ejere:

Landgilde 1719: 24Mk Smør, 4Rdl-3Mk: Croner.

*Laurits Eriksens skøde 1726.*

\*Viborg Landsting. SP-38 (1724-27):

☞fol.485b. **Christian Kruse**, Obriste Lieutenant, hans udgivne Skiøde af 12. Juli 1726 til **Lauritz Erichsen** på *Nørgård*, på en Del Jordegods i Salling, som til Lieutenant Bille var pantsat.

1726, 17. Juli. (*tinglæst*) No.12 – Jeg underskrevne **Christian Kruse** til *Astrup* ... sælger, skiøder og afhænder til S<sup>f</sup> **Lauritz Erichsen** på *Nørgård* efterskrevne ubehæftet Bøndergods i Schivehus Amt, Lybye Sogn ... Grønning Sogn, **Øster Grønning**:

▫ **Christen Laursen** og **Niels Andersen** (1-1-1-1, ØG.nr.6<sub>1688</sub>) – giver årlig 1Rdl-4Mk-6ß.

▫ **Christen Nielsen** og **Christen Thomesen** (5-6-2-2, ØG.nr.14<sub>1688</sub>, 2. *gårdpart* samt ØG.nr.16<sub>1688</sub>) – 8Rdl-3Mk-14ß og 24Mk Smør.

▫ **Jens Riis**, **Anders Hendrichsen** og **Peder Nielsen** (3-2-3-2, ØG.nr.17<sub>1688</sub>) – 12skp Rug, 12skp Byg og 3Rdl Penge.

Roslev Sogn og Bye ... (sign.) Schive, 12. Juli 1726 – C. Kruse.

<sup>31</sup> Tustrup – landsby i Jebjerg, nabosognet mod vest (\*Trap VII-1, 150).

<sup>32</sup> Christen Jensen havde en ældre navnefælle (f.ca.1768) i ØG.nr.11 ny (*Ny Filshauge*).

\*Viborg Landsting. SP 38 (1724-27):

☞ fol.603b. Seig<sup>f</sup> **Lauris Erichsens** Skiøde til velb. Frue **Christina Barbara Rantzou**, dateret *Nørgård*, 18. April 1727. 1727, 30. April. (*tinglæst*) No.35 – Jeg **Lauris Erichsen** til *Nørgård* ... sælger, skiøder og afhænder til Frue **Christina Barbara Rantzou**, Sl: Oberst Werner Parsbergs Efterleverske, boende i København, efterskrevne frie og frelste Jordegods efter derom oprettet Kiøbe-Contract af 24. Maÿ 1726 i Salling, Oddense Sogn ... Grønning Sogn, Øster Grønning:

☞ **Christen Lauritsen** og **Niels Andersen** – nu **Peder Aasted** og **Christen Jepsen** (1-1-1-1, ØG.nr.6<sub>1688</sub>) – årlig Landgilde 1Rdl-4Mk-6ß.

☞ **Christen Nielsen** og **Christen Thomesen** (5-6-2-2, ØG.nr.14<sub>1688</sub>, 2. gårdpart samt ØG.nr.16<sub>1688</sub>) – 8Rdl-3Mk-14ß og 2 Sletpund Smør.

☞ **Jens Christensen Riis**, **Anders Hendrichsen** og **Peder Nielsen** (3-2-3-2, ØG.nr.17<sub>1688</sub>) – 12skp Rug, 12skp Byg og Penge 3Rdl.

Tilsammen efter Nye Landmålings Matricul Htk. 21-1-0-0 ... (*fol.604*) ... (sign.) *Nørgård*, 18. April 1727 – Lauris Erichsen.

#### Besiddere 7):

\*Astrup Gods. Fæsteprotokol 1719-1828 (RA-M.53.645):

☞ fol.2b – (*Astrup*) ... stæder og fæster til **Chresten Thomsen** udi Øster Grønning de begge Steder, som hans Fader **Thomas Andersen** før ham i Fæste havde – og formedelst Alderdøm og Skrøbelighed for ham opladt haver.

Skatter Hartkorn efter Nye Matricul tilhobe 3-0-0-0 ... Landgilde årligt hver Michaeli: udi Croner 4Rdl-3Mk i Penge – så og 24Mk Smør til hver Sct. Hansdag. *Astrup*, 16. Sept. 1719 – C. Kruse.

☞ fol.3 – (*Astrup*) ... stæder og fæster til **Christen Nielsen** udi Øster Grønning de begge Steder, som han tilforn lige med sin Gårdmand beboet haver. (*fol.3b*) Skylder Hartkorn efter Nye Matricul tilhobe 3-0-0-0 ... Landgilde årligt hver Michaeli: udi Croner 4Rdl-3Mk i Penge – så og 24Mk Smør til hver Sct. Hansdag. *Astrup*, 16. Sept. 1719 – C. Kruse. ØG.10

#### Besidder 8):

*Peder Andersens fæstebrev på den halve gård 1738 samt skifte efter hans hustru 1768.*

\*Astrup Gods. Fæsteprotokol 1719-1828 (RA-M.53.645):

☞ fol.74 – **Peder Andersens** Fæstebrev på en halv Gård i Øster Grønning.

Jeg Claus Reventlow ... stæder og fæster til **Peder Andersen**, barnefødt i Tustrup<sup>33</sup> på *Eskier* Gods, (*fol.74b*) den halve Gård i Øster Grønning By på *Astrup* Gods, som **Christen Thomsen** sidst beboede og fradøde.

Står for Hartkorn Nye Matricul 2-7-3-2<sub>5/8</sub> ... Conditioner:

# Besætning i Gården: 4 Bester, 7 Fæhøveder, 5 Får, 3 Lam, 7 Gies og 6 Høns – samt hvis Vogn-Redskab, som dér findes – tillige med Kornet, som står på Marken af alle 3 Slags: Føde Rug, Byg og Havre – beholder han.

# Den kongl. Skat bliver han befriet for til førstkommende Nye År 1739.

# Landgilde til næstkommende Martinÿ bliver han befriet for, men siden hvert År at betale årlig Landgilde, som er modereret til: Penge 3Rdl-2MK og Smør 12û. ... *Astrup*, 23. Aug. 1738 – F. Westergård.

\*Astrup Godsarkiv. Skifteprotokol 1766-1828 (RA-M.9.537B [G/H]):

☞ fol.7. Anno 1768, 8. April – som rette 30<sup>te</sup>-dag ... indfandt jeg Knud Kopp mig på Herskabet A.R. de Lassons vegne i Stervboet efter **Peder Andersens Hustru**, afgangne **Maren NielsD** af Øster Grønning, med tiltagne Vitterligheds- og Vurderingsmænd: Søren Foget og Christen Nielsen, begge af ibid. ... for af foretage Registrering og Vurdering af Boet ... Tilstede og den Sl: Kones efterladte Mand og Arvinger, 5 Sønner og 2 Døtre:

☞ Niels Pedersen, 30 år (*f.ca.1738*) Ane PedersD, 28 år (*f.ca.1740*)

☞ Anders Pedersen, 26 år (*f.ca.1742*) Maren PedersD, 11 år (*f.ca.1757*)

☞ Peder Pedersen, 24 år (*f.ca.1744*)

☞ Søren Pedersen, 16 år (*f.ca.1752*)

☞ Jens Pedersen, 12 år (*f.ca.1756*)

... Boens Formue 100Rdl-1Mk-6ß / Gield 130Rdl-2Mk-8ß ...

<sup>33</sup> Tustrup – landsby i Jebjerg, nabosognet mod vest (\**Trap VII-1, 150*).

Henrik Andersens fæstebrev på den anden halvpart af gården 1739.

\*Astrup Godsarkiv. Fæsteprotokol 1719-1828 (RA-M.53.645):

☞ fol.79 – Fæstebrev til ~~Christen Jepsen Foged~~ Hendrich Andersen på en halv Gård i Øster Grønning.

Eftersom Christen Jepsen Foged i Øster Grønning hans Fæstebrev er efter Beretning fra Hænde kommet og bortbleven, så stæder og fæster jeg underskrevne ... til Hendrich Andersen den halve Gård i Øster Grønning, som (n.a.) hidtil har ibeboet. Står i Nye Landmålings Matricul for Hartkorn 2-7-2-2½.

Landgilde årlig (til hver Martiný) modereret til: Penge 1Rdl-4Mk-8ß, Byg 1tde, Smør 15û, 1 Gås og 2 Høns.

Smørret ydes hver Sct. Hansdag. ... Astrup, 4. Martý 1739 – F. Westergård.

#### Besidder 9):

\*Astrup Gods. Fæsteprotokol 1719-1828 (RA-M.53.645):

☞ fol.133 – Revers Fæstebrev til Niels Pors i Øster Grønning.

Jeg Axel Rosenkrantz de Lasson til Astrup ... stæder og fæster til en mine Bønder Sønner af Øster Grønning, navnlig: Niels Pors, den Bondegård sammesteds, som hans Fader Peder Pors sidst beboede og nu til ham godvillig afstået og opladt haver.

Efter Nye Landmålings-Matricul Hartkorn 2-7-3-2<sub>5/8</sub>, og dertil lagt af den såkaldte Filshauge 1-1-3-2¼ – ialt 4-1-3-1<sub>7/8</sub>.

Årlig landgilde hver Martiný efter Jordebogen: 4Rdl-3ß – samt leverer her til Gården 1 godt læs Lyng. ...

Astrup, 7. Feb. 1768 – A.R. Lasson.

#### Besidder 10):

\*FT-1787 (1. Juli) Grinderslev-Grønning S, Nørre H, Viborg A – Øster Grønning, No.7. Aol-17 (s.192):

navn	fam. status	alder	gift?	Stilling	født ca.
Jens Pedersen	Hosbonde	55	) begge i	Bonde og Gårdbeoer	1732
Bodild JensD	Madmoder	48	) 1° ægt.		1739
Christen Jensen	)	10		+ 2 Tjenestefolk,	1777
Maren JensD	) deres Børn	6		Heraf 1 National Soldat.	1781
Else JensD	)	3			1784

#### Besidder 11):

Børn.

\*KB Grønning 1813-43. Aol-9. Fødte M 1816, No.12:

Født 17. Aug. – Niels Christensen – døbt 17. Aug. hjemme.

Forældre: Christen Jensen og Anne AndersD, Bønderfolk i Øster Grønning. Faddere: Mette ChristensD, Anders Jensen, Christen Jensen Foged, Peder Christensen Moesgaard, og Peder Bilstrup – alle Bønderfolk af Øster Grønning.

... ..

\*KB 1843-62. Døde:

☞Aol-87. Q 1846, No.4 Død 24. Aug., bgr. 30. Aug. – Anne AndersD – Gårdmand Chr. Jensens Hustru i Ø. Gr., 64 år. (f.ca.1782)

Anm: Drukuede sig, begravet med Jordpåkastelse ifølge Amt Sk.28.

☞Aol-84. M 1857, No.3. Død 24. April, bgr. 8. Mai – Christen Jensen – Aftægtsmand i Ø. Grønning, 80½ år. (f.ca.1776)

\*Skive Byfoged: SP-5, Skive og Sallinglands H. (1811-15):

(uddrag af liste i fil: Grønning matrikler og jordebøger).

☞fol.157. Til samtlige Ydere og Hartkornsejere i Grønning Sogn er af Proprietair W. Søndergaard på Blistrup på Morsøe udstedt Skiøder d. 22. Juni 1812 på Konge-Rugtienden af bemeldte Grønning Sogn i Forhold til enhvers Hartkorn ...

No.	Tiendeyder	Hartkorn	Summa (Rdl-Mk-ß)
1	...		
...			
26	Christen Jensen, ibid. (Ø. Grønning)	5-6-0-2	149-1-10
...			

Blistrup, 22. Juni 1812 – W. Søndergaard. Læst inden Salling Herreders Ret 28. Sept. 1812.

\*FT-1834 (18. Feb.) Grønning S, Nørre H, Viborg A – No.17, Øster Grønning, en Gård. Aol-5 (s.162):

navn	alder	gift?	Stilling	født ca.
Christen Jensen	58	gift	Gårdmand	1776
Ane AndersD	52	-	hans Kone	1782
Niels Christensen	18	ugift	)	1816
Peder Christensen	16	-	) deres Børn	1818
Christen Christensen	9	-	) +2 Tjenestefolk.	1825

\*FT-1850 (1. Feb.) Grønning S, Nørre H, Viborg A – No.39, Øster Grønning, en Gård. Aol-6 (s.29):

navn	alder	gift?	fødested	stilling	født ca.
Christen Jensen	74	Emd.	Her i Sognet	Gårdmand	1776
Niels Christensen	34	ugift	-	)	1816
Peder Christensen	32	-	-	) hans Børn + 1 Tjenestepige.	1818
Christen Christensen	25	-	-	)	1825
Else Johanne JensD	54	-	-	Husfaderens Søster, af ham ernæret.	1796

2015.05.11– IR.

00000000000000000000

## Matr. 10b

### matr. 10b Ø. Grønning

Dommerkontor oplyser okt. 2007:

Adresse: Ø. Grønningvej 24

**ejere: Inge Lise Kofoed(lærer) & Jens Chr. Jensen(portør)**  
skøde. 6/7 1990

matr. 10b areal 3780 kvm (kun 10b)

idet der er overført 817 kvm fra matr. 12a (landbr.sk. 15/8  
1989)

**Beliggenhed: hus nede på marken øst for de gamle Ø. Grøn. gårde.**  
**Huset ligger i skovkanten. Ses fra Øster Grønningvej**  
**mellem Korsgård og Bjørnsholm**

Ejendommen må betragtes som nedlagt (landbrug) udstykket fra matr.  
10 omkr. 1890-1903

- - - - -

Ifølge Realregister udstedte Jens Nielsen skøde til Niels Nielsen  
(Albertsen) den 3/7 1903. - altså det første skøde på matr. 10b.  
Fam. Albertsen (de gamle) har måske boet der år i forvejen, men  
det må i så fald være på lejebasis.

Lejere/ejere: på matr. 19a

Niels Chr. Albertsen skødehaver fra 1851 på 19a

søn: skødehaver på matr 10b

Niels Nielsen (Albertsen) skøde 3/7 1903

Skifte attest til arv. 22/3 1934

døtre:

Katrine & Inger Marie Albertsen, skøde 20/6 1935

optager lån for at købe andre arvinger ud

fremmed:

Peder Chr. Laursen, arbm. på matr. 10b skøde 17/11 1942

fremmed:

Chr. Sørensen, arbm. skøde 21/12 1945

fremmed:

Inge Lise Kofoed(lærer) & Jens Chr.

Jensen(portør) skøde 6/7 1990

samme i følge vejviser 2008

**Familieforhold**

**Albertsenfamilien** blev kaldt sådan, men hed det først efter navnebevilling fra 1905

Albertsen-familien - boede først på matr.19a - sen. på 10b  
Niels Chr. Albertsen m. Kone og 4 børn tilg. Ø. Grøn. 10/7 1854  
Desværre ej læse hvorfra - men nok Rybjerg  
de 2 øvrige børn født i Rybjerg har jeg ikke kunne finde som fødte i Rybjerg eller som døde i Grøn. i periode 1854-1860

Niels Chr. Albertsen, f. c. 1812 i Hem, husm.d. 31/12 1890, 77 år  
g. ej finde giftedato og -sted !

Else Marie Thomasdatter/ Juul, f. 15/10 1815 i Skive, d.29/3 1907  
i Grøn. som Else Marie Juul, 91 år

Hds. forældre: rebslager Thomas Just Juul & Maren Græsten, Skive

børn:

Thomas Nielsen, f. 15/2 1848 i Rybjerg, konf. 1862 Grøn.

Niels Nielsen, f. 28/4 1851 i Rybjerg, konf. 1866 Gr - videreførte  
2 mere f. Rybjerg - ej finde f. dato el. døddato i Grønning  
før 1860 - kan være født før 1848 !

Peder Chr. Nielsen, f.12/12 1853 f. i s., konf. 1868  
blev han kaldt Peder Albertsen "Rosenvinge"  
g.m. Karen Mortenen fra Lemvig ?

Carl Nielsen, f. 9/6 1856 f. i s., konf. 1871  
øvrige sønner videre skæbne ikke udforsket

- - - - -

søn: boede på matr 10b fra 1903

Niels Nielsen Albertsen, f.28/4 1851 Rybjerg, d.15/12 1909,  
g. 1883 (Opl. Ft. 1901) ej fundet sted & dato

Pedertrine Albertsen, f. Kristensen 17/12 1857 i Harre, d. 23/10  
1932 (kirkebog oplyser f. 1/1 1858 Harre, men dette er dåbsdag)  
forældre: husm. Christen Mortensen & Ane Christensdatter

børn: 8 stk.

Niels Chr. Albertsen, f. 14/12 1885 i Frammerslev/Oddense  
flyttede fra Frammerslev til Grøn. i 1886

Andreas Albertsen, f. 19/8 1887 i Grøn., g. 4// 1913 m

Johanne Jensen, f. 99 1891 i Sdr. Resen

Marinus Nielsen, f.15/9 1889, fis

Nielsine Nielsen, f. 25/10 1892, fis, g. 4/12 1914

tømrer Peder Kr. Andersen, f. 4/8 1889 i Hjerck

Ingvard Nielsen, f.13/11 1894, fis

Karl Nielsen, f.20/9 1897, fis

Katrine Nielsen, f.14/4 1900, fis videreførte

Inger Marie, f. 13/11 1903, f.i.s videreførte

nogle af disse familiemedlemmer optræder andre steder i Grøn.  
men jeg har ikke efterforsket deres videre skæbne

= = = = =

**Peder Chr. Laursen-familien - skøde 1942**

Peder Chr. Laursen, f.20/10 1921 i Estvad, arbm., med forældre  
 Marius Laursen & Anne Marie Petra Espersen, Rønbjerg  
 g. i Grøn. 24/4 1942 m.

Ingeborg Kirstine Bertelsen, f. 4/8 1919 i Thorum m forældre  
 Bertel Kristoffer Bertelsen & Andrea Sofie Andreasen  
**boende Ø.Grøn. - se også matr. 9c, 11e & Grøn. Fisk**

børn:

kender kun datter Bodil Inga Laursen, f. 11/2 1945

familien flyttede fra matr. 10b i 1945 - hvorhen ??

= = = = =

**Chr. Sørensen-familien - skøde 1945**

Chr. Sørensen, f.15/2 1919 i Rybjerg. lmd. & arbm. m. forældre  
 Niels Chr. Sørensen & Juliane Marie Dalsgård, Rybjerg  
 g. i Grøn. 20/12 1945

Karen Christensen Led, f.22/4 1923 i Grøn m. forældre  
 Jacob Christensen Led & Else Marie Iversen  
 forlovere: brudens far & Karen Jensen, Grøn.

børn: kender: kun finde 2 op til 1960

Villy Sørensen, f. 6/8 1947 i Grøn.

Margit Sørensen, f. 16/10 1957

**Vedr. Led-fam. se matr. 2b, 23a /23b V. Grøn.**

= = = = =

**Folketællinger - se også matr. 19****Ft. 1860 - internet**

Niels Chr. Albertsen, 48, g., husm. F. Hem  
 Else Marie Thomasdsatter, 44, kone, f. Skive  
 Thomas Nielsen, 12, f. Rybjerg  
 Niels Nielsen, 9, f. Rybjerg #  
 Peder Nielsen, 7, f.i s.  
 Carl Nielsen, 4, f.i s.

**Ft. 1870, - internet**

Niels Chr. Albertsen, 56, husm  
 Else Marie Albertsen/Thomasdatter, 54, f. Hindborg  
 Carl Nielsen. 13, søn

**Ft. 1880, husst. 4**

Niels Chr. Albertsen, 66 år, f. Hem s.  
 Else Marie Albertsen, 64, kone, f. Skive

**Ft. 1890 Ø. Grøn. - internet**

Niels Chr. Albertsen, 76, f. Hem, indsidder & fattigforsørgelse  
død 31/12 1890, 77 år

Else Marie Albertsen, 74, f. Skive do. do. ##  
ej finde dødsdato op til 1914

**Ft. 1901 Ø. Grøn. - internet - uden matr. nr**

Niels Albertsen 7 personer plus en enke  
de hed nok Albersen Nielsen - 1901 ses m. Nielsen  
ankomst til Grøn. fra Frammerslev i 1886  
gift 1883 opløst 8 børn i 1901

Niels Nielsen, f. 28/4 1850, Kirkeby/Rybjerg, arbm, aldersstøtte  
Petrine Kristensen, f. 17/12 1857 i Harre

Andreas Albertsen, f. 19/8 1887, g, 4// 1913 m

Johanne Jensen, f. 99 1891 i Sdr. Resen

Marinus Nielsen, f. 15/9 1889, fis

Nielsine Nielsen, f. 25/10 1892, fis, g. 4/12 1914

tømrer Peder kr. Andersen, f. 4/8 1889 i Hjerk

Ingvard Nielsen, f. 13/11 1894, fis

Karl Nielsen, f. 20/9 1897, fis

Katrine Nielsen, f. 14/4 1900, fis

**Ft. 1906 Ø. Grøn. - internet**

Niels Albertsen, f. 1850 i Rybjerg fattigforsørgelse #

Pedertrine Albertsen, f. 1857 i Harre do.

Nielsine Albertsen, f. 25/10 1892, barn

Karl Albertsen, f. 1897, barn

Katrine Albertsen, f. 1900, barn

Inger Marie, f. 13/11 1903, barn alle børn f. Grønning

Else Marie Albertsen, f. 1815, indsidder ##

**Ft. 1911 Ø. Grøn. - internet**

Pedertrine Albertsen, f. 17/12 1857 i Harre do.

ankomst fra Oddense 1886

Karl Albertsen, f. 20/9 1897, barn, fis

Katrine Albertsen, f. 14/4 1900, barn

Inger Marie Albertsen, f. 13/11 1903, barn alle børn fis

**Ft. 1916 Ø. Grøn. - internet**

Petrine Albertsen, f. 17/12 1857

Inger Marie Albertsen, f. 13/11 1903

**Ft. 1921 Ø. Grøn. - internet**

Trine Albertsen. f. 17/12 1857 her opløst Ilbjerg  
kom til sognet 1882 - må være forkert



**Ft. 1925 Ø. Grøn. - internet**

Petrine Albertsen. f. 17/12 1857 her oplyst Harre  
Inger Marie Albertsen, f. 13/11 1903 i Grøn. datter

**Ft. 1930 Ø. Grøn. - internet**

Petrine Albertsen. f. 17/12 1857 her oplyst Harre  
Inger Marie Albertsen, f. 13/11 1903 i Grøn. datter

matr. 11

## GL. Filshauge i Grønning sogn

er nedlagt og eksisterer ikke mere.

Nedlæggelsen skete i perioden 1744-1754-1769

Sagen var, at godset, Astrup, opdelte hartkornet i 8 portioner, som blev fordelt på 7 gårde, idet en gård fik 2 portioner.

Det så således ud

hartkorn i alt 9-7-2-0 jvf. matr.1688  
fordelt på 8 portioner a 1-1-3-2 1/4

Fordelt efter 1844 matr. sådan:

matr. 3	Teglgården	1-1-3-2 1/4	
matr. 8	Moesgård	1-1-3-2 1/4	
matr. 10	Kisumminde	1-1-3-2 1/4	
matr. 15	"Bækken"	1-1-3-2 1/4	senere nedlagt
matr. 17	sen. husm-sted	1-1-3-2 1/4	
matr. 11	"Ny Filshauge"	1-1-3-2 1/4	
matr. 7	Østerlund	2-3-3-1 1/4	2 portioner

Vi har desværre ikke set en samlet dokument for dette arrangement, men det sker blot pø om pø som de nævnte gårde får nye fæstebreve.

Astrup skriveren gør som vanlig ikke så meget ud af formalia.

Navnet Filshauge bevares, idet en ung driftig bonde, Jens Christensen (Foged) på 1688 nr. 18 = 1844 nr. 11 får tilladelse bibeholde navnet Filshauge på sin nye fæstegård.

- - - - -

Gl. Filshauge skal jo som andre gamle nedlagte gårde også have sin historie med, hvilket sker nedenstående. Vi gør opmærksom på, at der er flere "overlapninger" fra Gl. Filshauge til Ny Filshauge. Vi er nok tilbøjelige til at kalde Ny Filshauge fremover blot Filshauge

Oversigten er udskrevet med base i egne registreringer om huse og gårde i Grønning sogn

og udarbejdet af

Jens Møller Riis

med bistand af

Ingvard Rasmussens registreringer om ældre data

## Vedr. Gl. Filshauge

### Indholdsfortegnelse

Gl. Filshauge havde ikke altid et matr. nummer,  
men vi bruger:

ved 1662 matr. nr. # 13 (vort arbejdsnummer)  
ved 1680 matr. intet nr. Filshauge  
ved 1688 matr. intet nr. Filshauge  
(vort senere Arbejdsnummer er nr. 11)

### Her

#### Indholdfortegnelse over #9 og 11 (11,1 & 11,2 ) PDF

Titelblad	side 1	699
Indholdsfortegnelse	side 2	700
Oversigt	side 3	701
Historiske oplysn. om Filshauge	side 4	702
Afsnit I indledn.	side 4	702
Afsnit II 1682-1719	side 6	704
Afsnit III Deling 11, & 11,2	side 7	705
Afsnit IV nedlæggelse Filshauge	side 11	709
Afsnit V Hist. oplysn før 1662	side 12	710
Brikker til hist om Filshauge	side 15	713
Ejerrække	side 17	715
Fæstere på Filshauge	side 18	716
Familieforhold -	side 20	718
Familieforhold - 11,1	side 21	719
Familieforhold - 11,2	side 21	719
Ingvard Rasmussens		
registreringer	side 25	723
Astrup Jordebog	side 29	727
Noter	side 30	
- - - - -		

Der er ikke særlige bilag til Gl. Filshauge

## Oversigt

over gård

kaldet

### Gl. Filshauge

#### Navnet Filshauge

er gammel - kendt fra sidst i 1400årene og er udlagt til at betyde noget med Føllenes Have /Følhøve.

Flere ejere/fæstere har haft tilnavnet Hauge, hvilket er en ret naturlig afledning fra Filshauge.

Enkelte læsere af gamle skrifter har læst det, bl.a. Jeppe Aakjær; som Hove, hvilket ikke siger mig noget i den forbindelse.

#### Resume

Filshauge er en meget gammel og nok større gård - kendt fra 1400 tallet.

Gården har haft flere ejerslægter og til tider haft en dramatisk historie.

Under ejerskabet under Astrup fra ca. 1719 har den været opdelt i 2 fæstemål - 11,1 & 11,2. I periode 1744, 1757 til 1767 var Filshauge ved at blive nedlagt, idet gårdens samlede hartkorn /jorden blev delt i 8 lige store portioner og fordelt på 7 andre landbrug i Ø. Grøn. En af disse portioner, som blev tillagt en anden gård i Ø. Grøn. fik senere ved fæster Jens Christensen Foged tilladelse til at give denne sin nye samlede gård navnet Filshauge. (Ny Filshauge) ( 1688 nr. 18)

Filshauge var i 1900 årene stadig en ret stor gård, hvorfra der blev frastykket parceller også til sommerhuse.

Ved handel lige efter år 2000 blev det meste af jorden solgt fra til matr 4a, Bjørnsholm, i Ø. Grønning. Gården fremtræder i dag faktisk som nedlagt landbrug. Efter seneste besøg er det meste af udbygningerne nedrevet.

For at få en rimelig forståelse har vi ment det fornuftig, at der her ret indledningsvis berettes om Filshauge fra 1662 Matriklen. Her medtager vi delingen omkr. 1719, nedlægning af det gamle Filshauge i perioden 1757-1769 samt oprettelse af "Ny Filshauge matr. 1844 nr. 11" - desværre med en del nødvendige gentagelser og fodnoter.

Lidt bagvendt - men vist pædagogisk fornuftig - tager vi så senere i teksten den tidligere historie fra før 1662, som ikke er så sammenhængende og derfor også kan betegnes som brudstykker til Filshauges historie.

## Særlige Fil om Ny Filshauge

Ny Filshauge er en gammel gård kendt tilbage i 1688 som nr. 18, men fik først betegnelsen ny Filshauge efter at den unge driftige bondesøn, Jens Christensen i 1757 fik fæstebrev på sin fædrende gård (omtalte nr. 18) med tillæg af en "portion" Filshauge.

## Historiske oplysninger - Filshauge

For at lette forståelsen, har vi delt de historiske oplysninger i flere afdelinger

### Filshauge I

Indledning - oversigt

### Filshauge II

Historien fra de ældste matrikler i 1662 til ca. 1719  
( Den hele gård )

### Filshauge III

Perioden om delingen ca. 1719 til gårdens nedlæggelse ca.  
1757-1769

### Filshauge IV

Lidt om nedlæggelsen af G1. Filshauge op Ny Filshauge

### Filshauge V

Filshauges historie før 1662 eller  
rettere brudstykker af Filshauges historie

## Filshauge I

### Indledning - oversigt

Filshauge var en enhed ved matr. 1662, 1680 og 1688.

Fra. ca. 1719 var Filshauge opdelt i 2 fæstemål

(måske allerede fra 1688 !)

frem til ca. 1757

vi bruger betegnelserne 11,1 & 11,2

= = = = =

Hvad og hvordan det helt skete 1744 til 1767, ved vi ikke i detaljer.

Herremanden på Astrup ville nok optimere udbytter og produktion på sine gårde, så han fratog nogle gårde en del htk. så de måtte forsætte som husmandsbrug, nedlagde andre gårde -

særlig Filshauge fik dette at mærke -

Det må være blevet besluttet på "højere sted" at nedlægge de 2 halve gårde af Filshauge med htk:

4-7-3-0 plus 4-7-3-0 = 9-7-2-0 jvf. matr.1688  
og opdele dem i 8 dele, som skulle fordeles til  
7 gårde i Ø. Grøn.

Sagt med andre ord Det gamle Filshauge ophørte med at  
eksistere.

Noget kunne tyde på, at disse transaktioner skete i  
periode 1744-1757-1767, men de manifesteredes endeligt  
ved

Astrups jordebog i 1767 og de "nye" fæstebreve

**Vi har ikke kunnet finde en samlet dokument  
om disse transaktioner.**

Her bør man læse filen om Ny Filshauge

**Lidt populært kan man sige det sådan på en 3.  
måde:**

*i periode 1744-1754-1769 puljer Astrup hele Filhauges  
htk. 9-7-2-0 og gårdene er væk.*

**Her må vi huske ikke at sammenblende ovennævnte  
med de reguleringer, der skete i forbindelse med  
Udskiftningen 1784/85**

Her bør man igen læse filen om Ny Filshauge

1767. Efter Astrups jordebogen fra 1767 er Filhauges samlede  
hartkorn 4-7-3-0 plus 4-7-3-0 = 9-7-20 fordelt i 8 portioner  
af 1-1-3-2 1/4 fordelt på 7 gårde/ejendomme som følger:

1767 Astrup tildeler 8 portioner a 1-1-3-2 1/4 til 7 ejendomme  
i Ø. Grøn, nemlig matr. 3, matr.8, matr.10 & matr. 15  
og 1 portion til Søren Foged Christensen matr. 17

Dertil 2. portioner til matr. 7 (1688 matr. nr. 3)

Endelig fik/beholdt Jens Christensen Foged den 8. portion til  
den "nye Filshauge" (1688 matr. nr. 18)

afstemt 15. okt. 2014

## Historiske oplysninger - Filshauge II

Den hele gård, Filshauge fra 1662 til 1719

Filshauge havde ej nummer v. matr 1662,1680 og 1688, men blev nævnt med gårdsnavn

årstal	ejer	fæster
1662	Regitze Parsberg	Christen Thomsen & Niels Povlsen htk. 8-3-1-1
1680	Jørgen Arenfeldt	Niels Poulsen Christen Andersen htk. 3-7-3-1 htk. 3-7-3-1
1688	Jørgen Arenfeldt(*) *) til Rugård, Marie Grubbes svigersøn	Niels Povelsen & Christen Andersen viderefører -sam- let htk. 9-7-2-0 (1688)

Teoretisk kan Filshauge  
godt være delt i 2 fæste-  
mål her 1688

1 til Chresten Andersen

2 til Niels Povlsen

dog usikker, da Christiane

Rantzau /Johan Parsbergs

skøde 1727 opererer med

2 fæstere: Christen Andersen

& Jens Jensen !

Er sidstnævnte monstro =

Jens Jensen Møller = Jens Jensen Furbo

## Historiske oplysninger - Filshauge III

Filshauge deles vi tager hver halvdel for sig  
nemlig 11,1 & 11,2

Første halvdel af Filshauge 11,1

1688 Filshauge havde intet nr. - kun navn

Filshauge 11-1 = halv Filshauge hartkorn 4-7-3-0

Om Kruses meritter

se f.x. matr. 4

1719 før	Astrup Kruse	Christen Andersen søn:
1719 fæstebr.16/9	Astrup	Poul Christensen
1727 jordebog halvdel	Astrup	Poul Christensen htk. 4-7-3-0
1735 15/11 jordebog lyst 23/4 38	Astrup auktionsskøde fra Parsbergs bo til Claus Re- ventlow	Poul Christensen htk. 4-7-3-0 halvdel
1735 handels- skøde	Astrup	Poul Christensen htk. 4-7-3-0
1735 fæstebr.1/7	Astrup Parsbergs bo til Reventlow	Anders Knudsen, d.c. 1743 solidarisk m. Poul Christensen htk. 4-7-3-0 nøjagtig halvdel af 1688
1743 fæstebr.27/3	Astrup	Jens Svenningsen Holm fra Dalstrup v. Harre htk. 4-7-3-0 fallit/beslaglagt

I "hullet" her bør man læse filen om ny Filshauge

		fremmed:
1744 fæstebr.22/12	Astrup	Fra Roar slægten i Fjends Jens Jensen Rouersen/Laursen/ Bilstrup htk. 4-7-3-0



1750 handel	kun Astrup	Poul Christensen/fejl
lyst 15/4	Claus Revent-	Jens Jensen Roursen
halv	low til Peder	htk. 4-7-3-0
Filshauge	Malling	

**Her kommer det mærkelige så**

Vi kender ikke de nærmere omstændigheder, men vi må formode, at Jens Jensen Roursen /Bilstrup får et godt tilbud om at bytte sit hidtidige fæste på 1/2 Filshauge, htk. 4-7-3-0 med matr. 1688 nr. 3 plus 2 portioner af Filshauge

1688 matr. 3 = 1844 matr. 7

1688 nr. 3 med htk	3-1-2-0
tillagt 2 p.a 1-1-3-2 1/4 =	2-3-3-1 1/2
i alt	5-5-1-1 1/2 (*)

Vi har aldrig fundet det registreret i et nyt fæstebr - heller ikke hos hans enke, men først hos hans søn Christen Jensen Bilstrup fæstebr. 10/1 1775 htk.5-5-1-1 1/2 Hvis der skal være logik i "byttet", skal det være sket før 1757 ( Jens Christensen Fogeds fæstebr.)

**Hermed er denne halvdel af Filshauge nedlagt  
og Jens Jensen Roursen /Bilstrup forsætter på matr. 7**

3 af hans børn blev bosat i Ø. Grøn :  
Christen Jensen Bilstrup forsatte på matr.7  
Jens Jensen Bilstrup overtog matr. 9  
Bodil Jensdatter Bilstrup blev g.  
m. Jens Pedersen på matr. 10  
1 fjerde barn/datter blev gift til V. Grøn.

1767 jordebog	Astrup	i alt htk. 5-5-1-1 1/2(*)
1770 Hoveripr.	Astrup	Jens Bilstrups enke
1791 htk. spec.	Astrup	htk. ses ikke
1791 htk. spec.	Astrup	htk. ses ikke
1775 fæstebr. 10/1	Astrup	Christen Jensen Bilstrup
1785 udskiftn	Astrup	Christen Bilstrup
1791 htk. spec.	Astrup	Christen Bilstrup
		htk. 6-0-0-0

\*) jvf. ovenstående opgørelse

**Forsættelse følger på matr. 1844 nr. 7**

0 0 0 0 0 0 0 0 0

**Anden halvdel af Filshauge 11,2**  
**1688 Filshauge havde intet nr. - kun navn**

årstal	ejer	fæster
1719 fæstebr.før	Astrup Kruse	Jens Jensen Møller = Jens Jensen Fuurbo må være gift ind med datter el. enke af forrige fæster - hun hed: Maren Svendsdatter (# J.J.M.før 1719 død 1735
1727 jordebog halvdel	Astrup	Jens Jensen htk 4-7-3-0
1735 15/11 jordebog lyst 23/4 38	Astrup auktionsskøde fra Parsbergs bo til Claus Re- ventlow	Jens Jensen Møller htk. 4-7-3-0 halvdel
1735 fæstebr.6/11	Astrup	søn: Niels Jensen, (Hauge) d. c.1743 htk. 4-7-3-0 (##
1743 fæstebr.27/3	Astrup	ny mand: Mads Bertelsen, Kåstrup, d. før 1757 htk. 4-7-3-0 giftes m. enken, Else Marie
- - - - -		
1750 handel lyst 15/4 halv Filshauge	kun Astrup Claus Revent- low til Peder Malling	Jens Jensen Møller/fejl Mads Bertelsen htk. 4-7-3-0

#) Efter patronymer må Maren Svendsdatter være enke efter en af foregående fæstere. - se evt. nedlagt gd. 1688 nr. 18

##) kender desværre ikke familief forholdene i detaljer, men der synes at være

3 sønner Jens Nielsen, der bliver gift til Tustrup.

Hans skæbne er betydningsfuldt, idet hans 4 børn vender tilbage til Grønning - se f.x. Grønriis

Dertil muligvis: Søren - nævnt v. bror Jens Nielsens  
skifte i Tustrup

Christian - kender ej videre skæbne  
usikker på hans eksistens

Altså efter Mads Bertelsens død - nok omkr. 1757 - er fæstet på 2. del ledigt og Astrups planer for en nedlægning og opdeling af Filshauge er muligt, såfremt man kan få en "aftale" med fæsteren på den første halvdel af Filshauge, nemlig Jens Jensen Roursen/Bilstrup. Vi ved ikke, om det er gået sådan til, men når vi ser på, hvad vi ved af faktisk viden, kan det næsten ikke være anderledes.

Vi mangler nemlig "det nye fæstebr."

se ovenstående under Filshauge første halvdel

Dernæst tilbyder man Jens Christensen Foged fæste på den fædrende gård 1688 matr. 18 plus 1 portion Filshauge

Her findes fæstebrevet fra Astrup til Jens Christensen Foged  
dateret 16/10 1757 med htk 3-6-3-2 2/3 plus 1/8 del /  
1 portion Filshauge 1-1-3-2 1/4  
i alt 5-0-3-1 11/12

I hullet her skal man læse filen om ny Filshauge  
med særlig henblik på Jens Christensen Foged

#### Her kommer det mærkelige så

Hermed er denne anden halvdel af Filshauge nedlagt  
og Jens Christensen Foged forsætter på sit fædrende gård  
1688 nr. 18 og får som tillæg 1 portion Filshauge også jvf  
Astrups jordebog fra 1767

Astrup	Jens Christensen Foged
	htk. 3-6-3-2 2/3
	till.1 port.Fils-
	haugue 1-1-3-2 1/4
	i alt 5-0-3-1 11/12
	tillagt v.
	udskiftn. 0-3-0-1 1/12
	i alt 1785 5-4-0-0

Jens Christensen Foged må have fået lov at kalde sin ejendom  
Filshauge / Ny Filshauge.

Hermed er den gamle Filshauge nedlagt.

Filshauge forsætter kun som navn, idet Jens Christensen er  
etableret på sit gamle hjem 1688 nr. 18 med et tillæg af  
1/8 af Gl. Filshauge, men får lov til at bruge navnet  
Filshauge

1688 nr. 18 får matr 1844 nr. 11

**Forsættelse følger på matr. 1844 nr. 11 Filshauge / Ny  
Filshauge**

0 0 0 0 0 0 0 0 0

**Historiske oplysninger - Filshauge IV**

Lidt mere om nedlæggelsen af Gl. Filshauge op op-  
rettelse af Ny Filshauge

Altså - vi gentager, "Gl." Filshauge blev reelt nedlagt i  
perioden 1744-1757, idet gårdens samlede hartkorn blev delt i 8  
dele, som blev delt på 7 gårde i Ø. Grøn., dog således at matr.  
1688 nr. 3 fik 2 portioner og blev til 1844 nr. 7  
og fik/havde fæster Jens Jensen Roursen/Laursen / Bilstrup.

Et andet resultat var, at Jens Christensen Foged, søn på 1688 nr.  
18 overtog sit fædrene hjem plus 1 portion fra de nedlagte "Gl"  
Filshauge og fik lov at kalde sin ejendom for Filshauge.

Altså 1688 nr. 18 plus 1 portion af gl. Filshauge  
blev til 1844 nr. 11 nuværende Filshauge

Jens Christensen Fogeds forslægt og efterslægt er beskrevet under  
Ny Filshauge matr. 1844 nr. 11

Som sagt/skrevet, det havde været rart om vi  
kunne have fundet et dokument i Astrups analer  
der helt præcis kunne have beskrevet Filshauges  
nedlæggelse.

0 0 0 0 0 0 0 0 0

## **Historiske oplysninger - Filshauge V fra perioden før 1662**

opdelt i følgende afsnit:

**Lidt alment - samt om kilder**

**Beliggenhed**

**Jeppe Aakjærs optegnelser**

**Slægtsbogen Bilstrup-Ladefoged-**

**med 3 på hinanden følgende konklusioner**

**Yderligere Brikker til historien om Filshauge**

### **Filhauges tidlige Historie**

Det er ikke muligt at give en hel og sammenhængende historie om Filshauge - dertil er kilderne for sparsomme. Vi kan derfor tale om brudstykker til et mønster.

Jeg har for overskuelighed delt det op i flere underafsnit.

### **Lidt alment - samt om kilder:**

Gården Filshauge i Grønning sogn har givetvis i senmiddelalderen - altså op mod år 1500 - været en større gård. Ikke en herregård med spir og tårne samt befæstninger, som vi i dag forstiller os, at en sådan har set ud. Alligevel en anseelig gård med et større jordtilliggende og fæstegods tilknyttet.

I dag - d.v.s. ca. år. 2000 - er Filshauge reelt et nedlagt landbrug.

Opgaven er derfor at give nogle forklaringer på gårdens deroute fra en senmiddelalderlig herregård - over en almindelig fæstegård, måske ind imellem med 2 eller flere fæstere - til omkring år 1757, hvor den var ved at blive nedlagt. Men fæster Jens Christensen Foged reddede i hvert fald navnet Filshauge.

Efter udskiftning 1785 fremstod den som en pæn og velarronderet selvejergård med nye bygninger, hvis ende faktisk skete med frasalget af næsten al jord omkring år 2000.

**Vi har egentlig 5 væsentlige kilder til historien om Filshauge**

- overleveringerne
- Jeppe Aakjærs historier
- Slægtsbogen Bilstrup-Ladefoged, udg. Viborg Slægtshistorie 1996
- Slægten fra Thordal, udg. 1962-64 Dansk Slægtsforskning, Fredericia
- mine egne registreringer og vurderinger udfra en alment landbrugshistorisk synspunkt.

Min erfaring er, at overleveringer skal man være meget forsigtig med.

Det er menneskeligt kun at levere de gode historier videre. Derfor er en overlevering oftest overdrevet, men på den anden side er der ofte lidt om snakken, jf. mundheldet om en røg af en brand.

## **Beliggenhed.**

Vi ved, hvor Filshauge ligger i dag. Der er mange udsagn om, at den har ligget andre steder - vi har imidlertid ikke hidtil kunnet udpege et reelt sted. Måske netop derfor har den ligget på sin hidtidige plads lidt bagved og for sig selv i forhold til landsbyen, Ø. Grønning. Ikke en ualmindelig situation for en større gård.

Der er mange myter om beliggenhes, men sikkerhed for noget har vi ikke. Den kan jo også være flyttet.

Som mulig tidligere beliggenhed henvises ofte til et par stedsbenævnelser, som vel efterhånden ikke er kendte mere, nemlig "Haw Daal" og Haw Skov". (Skivebogen 1914 side 101)

En kættersk tanke: Det oprindelige Filshauge har vel ikke ligget oppe ved den nuværende korsvej Øster Grønningvej (nord-syd) og Grønningvej (øst-vest) ??

Jeppe Aakjær anfører et sted, at Jens Christensen flytter ind i sin udflyttede og velarrunderede gård i 1787

Faktisk et bevis på, at Filshauges nuværende beliggenhed ikke er den oprindelige.

Umiddelbart kan det synes som om, Filshauge har ligget/ kan have ligget 3 steder:

1. Haw Daal el. Haw Skov
2. Et sted mellem disse og nuværende indtil 1787  
her er det nærliggende at se på det ledige areal mellem Korsgård og Bjørnsholm oppe i gårdrækken
3. Nuværende efter udskiftning

## **Jeppe Aakjærs optegnelser**

fortællinger - gengivet i 5. erindringsbog - er spændende og beror sikkert på seriøs forskning på Landsarkivet, men er desværre uden ønskede kildeangivelser. M.a.o. Jeppe Aakjær søger at lave en relativ læseværdig og let læselig historie. Jeg har ikke bevist efterforsket og kontrolleret og heller ikke følt egentlig behov for det, men taget historierne, som de er.

Jeppe Aakjær fokuserer særlig på familien Jens Christensen, der efter 1787 folketælling blev den egentlige stamfar til den yngre familie på Filshauge, hvor den genfindes helt op til ca. år 2000.

## **Slægtsbogen Bilstrup-Ladefoged**

**læst tilbage i 2004**

**redigeret referat på særlig Fil: NY-Grøn-Bilstrup**

**Resultatet var 3 på hinanden følgende konklusioner**

**1. konklusion** omkr. 2004

Slægtsbogen referer ret perifert til Grønning. Efter dette skal slægten have boet på 3 gårde i Ø. Grønning, herunder på Filshauge. Umiddelbart kunne jeg ikke sige, at det ikke passer, idet vi som nævnt ved, at der var flere samtidige fæstere på Filshauge - også omkring 1770.

Vi kunne heller ikke se bort fra, at Filshauge i forbindelse med Udskiftningen i 1787 fysisk er blevet delt op på flere gårde, således at hver af de "samfæstede" har fået egen gård.

Man kan udmærket ud fra bogens samlede oplysninger argumentere for dette synspunkt, som dermed tilgodeser de forskellige slægtsbetretninger, og dermed heller ikke miskrediterer nogen.

**2. konklusion** omkr. 2010

Jeg var imidlertid meget skeptisk overfor udlægningen i slægtsbogen Bilstrup-Ladefoged. Der var alt for meget, der ikke passede ind i det øvrige Ø. Grøn.

Imidlertid - efter nærmere forskning og sammenhold af de forskellige forhold var der noget, som ikke stemte.

Jeg henviser her til det særlige noter og bilag, som findes - også gengivet nedenstående, bl.a. mit referat

Mine konklusioner efter dette var:

- Udgangspunkt er Udskiftning og Ft. 1787
  - Hovedparcellen af det egentlige Filshauge føres videre af Jens Christensen (også Jeppe Aakjærs synspunkt)
  - den ene af delfæstemålene bliver til senere matr. 7 herefter - hos mig - kaldet farbror Niels' s gård (Østerlund) med en Bilstrup som fæster/ejer.
  - de 2 andre Bilstrup gårde er: matr. nr. 9 nu Kisumsminde & matr. nr.10 Gluds gård

Hvis vi acceptere dette synspunkt - hvad jeg gjorde - betyder det

- at den egentlige Filshauge føres videre af Jens Christensen (Jeppe Aakjærs synspunkt)
- at Bilstrupslægten lever videre på matr.7 - Farbror Niels'gård
- at de andre 2 Bilstrup-linier føres videre på matr. 9 & 10

For øvrigt - uden vi kan lægge noget i det - ligger disse 3 "Bilstrupgårde" rent fysisk klods op ad hinanden.

Ingen af de 3 havde oprindelig navne, idet ovennævnte 3 betegnelser hører nyere tid til.

Jeg arbejdede foreløbig videre på dette grundlag.

Om de nærmere forhold, tildragelser, vurderinger og diskussioner om disse forhold henvises også til:

Note om fæsteforhold i Ø. Grønning med særtryk af Filshauge  
Om Bilstrupslægten fil: Ny-Grønning-Bilstrup.doc.

### **3. konklusion i 2014**

I 2014 blev Ingvard Rasmussen medforsker på projektet omkr. Grønning. Arbejdet koncentrerede sig om perioden før 1787. Arbejdet bekræftede, at Filshauge omk. 1717 var delt op i 2 fæstemål. **Så kom overraskelsen: Filshauge blev faktisk udraderet** i periode 1744-1757-1767 og jorden / hartkornet delt i 8 lige store portioner, som blev tildelt 7 gårde i Ø. Grøn. med bl.a. resultat

at 1688 nr. 3 fik lillagt 2 Filshaugeportioner og blev til matr.7  
at 1688 nr.18 fik tillagt 1 Filshaugeportion og blev til matr. 11,  
som også forsat bar Filshaugenavnet videre.

**Dette den tredie konklusion må betragtes som den endelige.  
Egentlig kan man vel sige, der er en vis linie i de 3  
konklutioner .**

= = = = =

### **Yderligere Brikker til historien om Filshauge**

Ud fra ovennævnte, mine egne registreringer og vurderinger prøver jeg så at resumere nogle brikker af Filhauges historie:

Som nævnt. Filshauge var en anseelig gård i senmiddelalderen. Vi ved, at Filshauge ejede Ustrupgård og sandsynligvis også Nørgård. Navnet Nørgård hentyder til, at den i forhold til sin ejer lå mod nord, og det gør Nørgård faktisk i forhold til Filshauge. Med hensyn til Ustrupgård er vi mere sikre, idet der findes et skøde fra 25/7 1513, hvor Filshauges ejer skøder Ustrupgården til Bisp Erik Kaas i Viborg.

Ældstkendte ejer af Filshauge er:

Eskild Nielsen Høg til Lyngholm, lensmand til Bøvling, g. med Ellen Banner.

Om de har boet der i 1400 årene, vides ikke med sikkerhed. Sønnen, Niels Eskildsen, første gang nævnt 1483, hvor han havde et gældsmellemværende med kong Hans, gift med Kirsten Jensdatter Viffert, har boet der. Niels Eskildsen er død efter 25/7 1513, hvor han som tidligere nævnt udstedte et skøde.

- - - - -



Her kunne man have forestillet sig, at Filshaugeejeren var kommen i klemme uder de borgerkrigs-lignende tilstande fra Chr. d. 2.s afrejse fra landet i 1523 til den nye lutherske konge Chr. d. 3. blev indsat i 1536 samtidig med reformationens indførelse.

I dag er man klar over at mange adelige havde svært ved at finde ud af, hvilken hest man skulle holde på. Kendsgerninger er nok, at kun tilhængere af Chr. d. 3. nød tillid og gunst fremover. De andre blev mer eller mindre mobbet ud, hvilket betød, at herremandstilværelsen blegnede, og man trængtes tilbage til bondestand og fæstevilkår.

Der er heller ikke i dette geografiske område udsagn om gårdafbrændinger og lignende under skipper Klement og Grevens fejde 1533-36.

- - - - -

Næ, sagen var nok i sin enkelhed, at den gode Niels Eskildsen og hans gods - uvidst af hvilke grunde - var blevet gældsplaget. Hans situation blev ikke bedre af, at hans formodentlige eneste datter,

Kirstine Nielsdatter, blev besvangret af en "ufri" mand, Mads Jensen Skade. Det "ufri" betød nok "under sin stand" eller han kunne også have lavet noget mindre værdigt. Efter afstamningen med forældre, Jens Madsen Skade og Marie Westeni til Refstrup og Tårupgård, skulle man umiddelbart vurdere ham passende. Parret må senere være blevet lovformelig gift.

I hvert fald, Niels Eskildsen og datteren sloges med kreditorerne, I det lys skal tidligere nævnte gårdsalg nok også ses. Et evt. salg af Nørgård kan passe ind i det billede.

Niels Høg og hans senere familie synes at have været de værste plageånder - måske fik han i 1513 en slags pant i Filshauge.

Niels Høg var ejer af Eskjær og lensmand på Skivehus. Han skulle være død i august 1524, men familien har så fulgt sagen op.

Han havde en stedsøn, Erik Banner, død 1554.

En lang og omstændelig retstræte fulgte, men omkring år 1546 synes Kirstine Nielsdatter, hds. mand, Mads Jensen Skade og deres søn, Niels Madsen Skade at have opgivet og overladt Filshauge til kreditorerne.

Sønnen Niels Madsen Skade synes da at være blevet ejer af Faderens hjem, Refstrup i Gadbjerg sogn, hvor han nævnes både 1543 og 1558.

En anden Niels Høg til Eskjær oplyses som ejer i 1682, og Filshauge var efterhåndent blevet til en almindelig fæstegård.

= = = = =

Ø. Grønning blev udskiftet i 1785 i høj grad på foranledning af godsejer Chr. Lange på Eskjær. Under skrig og skrål gennemførtes en ikke altid særlig vel gennemført udskiftning i de østsallingske sogne.

Om Filshauge nævnes samme sted:

Udflyttet 1787, jorden samlet, nyopførte bygninger, htk. 5-4-0-0. Indirekte fortæller dette, at Filshauge var med i det gamle landsbyfællesskab.

= = = = =

## **Ejerrække:**

### **Ejerrække til og med udskiftning og salg til selveje**

Lidt mere skematisk ser ejerrækken med de forbehold og "huller", som må tages, sådan ud:

Eskild Nielsen Høg, lensmand til Bøvling, g. med Ellen Banner.  
ejer i 1400 årene

søn:

Niels Eskildsen, første gang nævnt 1483, død efter 25/7 1513, gift Kirsten Jensdatter Viffert, har boet på **Filshauge**.

datter:

Kirstine Nielsdatter, g. m. Mads Jensen Skade, nævnt flere gange sidst i 1546 (boede der næppe de sidste mange år)

søn:

Niels Madsen Skade - boede der (men ejede næppe)

fremmede:

Niels Høg til Eskjær nævnt fl. gange, død 1624 ?, også lensmand på Skivehus.

familie: kendt:

Jørgen Høg til Hammersgård anført som ejer 1652 gift m.

Regitze Parsberg, nok også ejer 1662 (1662 matr.)

fremmed:

Jørgen Arenfeldt (heksejægeren på Rugård) ejer, nævnt 1660 og 1680 lensmand på Skivehus -(1682 matr.) - senere salg til fætter

fætter:

Otto Arenfeldt på Knivsholt i Vendsyssel

fremmed:

måske mellemejere ! ja - se matr. 4 Ø. Grøn.

Chr. Kruuse, oberst, køb 1714 - ejede også Astrup - sen.salg til

fremmed:

Parsberg familien

fremmed:

Grev Claus Reventlow (også ejer af Eskjær og Skivehus)  
bortfæstede 1744-45 en gård i Ø. Grøn og 2/8 af Filshauge  
til Jens Jensen Roursen / Bilstrup ( sen. matr. 7)

fremmed:

1770 var Astrup ejer af Filshauge, jf. Astrups jordebog

Astrups ejere var i denne periode:

Claus Reventlov                   ejer 1735 til 1750  
Peder Malling               skøde 23/3 1750 - salg 1765

søn:

Ove Malling, f. 1746       blev aldrig ejer  
Axel Rosenkrants de Lassen ejer 1766-1797  
Chr. Albrecht Tram ejer 1797-1838

1792 Jens Christensen køber til selveje 17/6 1792

1815 oplyses, at Jens Christensen er død 21/12 1815 som selvejer-  
gårdmand på Filshauge.

Han købte også Hagens Mølle og boeder med sin anden hustru,  
mens Filshauge blev solgt til sønnen.

**Dermed er vi inde i den nye tid - selvejeperioden - som  
kan oplyse og nu gælder ejerlisten Ny Filshauge**

**Jens Christensen køber til  
selveje skøde 17/6 1792 tinglyst 2/7 1792**

**se videre under Ny Filshauge matr. 1844 nr. 11  
som kan ses som en forsættelse af denne del**

### **Fæstere på Filshauge**

Det er lidt kompliceret - vi har de 2 halvdele - vi har nogle  
familieoplysninger, som bør med for at give et nogenlunde billede  
af forholdene.

#### **1. halvdel = 11,1**

også senere hos mig kaldet matr. 7

1664	Niels Povelsen
1688	<b>Christen Andersen</b>
1719 før	<b>Christen Andersen</b>
	søn:
1719	<b>Poul Christensen</b>
1735	<b>Anders Knudsen, d.c. 1743</b>
	solidarisk m. Poul Christensen
1743	<b>Jens Svenningsen Holm</b>
	fallit/beslaglagt

I "hullet" her bør man læse filen om ny Filshauge

Her kommer det mærkelige så

fremmed:

Fra Roar slægten i Fjends

1744

Jens Jensen Rouersen/Laursen/  
Bilstrup

Vi kender ikke de nærmere omstændigheder, men vi må formode, at Jens Jensen Roursen /Bilstrup får et godt tilbud om at bytte sit hidtidige fæste på en halv Filshauge m matr. 1688 nr. 3 plus 2 portioner Filshauge.

Må være sket før 1757

1770 hoveripro.

Jens Jensen Roursen Bilstrups enke

1775

Christen Jensen Bilstrup  
selvejer 26/6 1794

se videre under matr. 7 Østerlund

**2. halvdel = 11,2**

Der henviser til særlig fil herom - dels nedenstående og dels på særlig bilag 6 om fæsteforhold i Ø. Grøn.

Vi har nogle usammenhængende fæsteoplysninger op til år 1700 og derefter:

1664

Niels Povelsen

1688

Christen Andersen

Så skal vi til Fur for at hente den næste fæster.

Hans afstamning ses under Familie

1719 før

Jens Jensen Møller = Jens  
Jensen Fuurbo  
må være gift ind med datter  
el. enke af forrige - hed  
Maren Svendsdatter (#  
J.J.M. før 1719 død 1735  
mine aner 256 & 257

søn:

1735

Niels Jensen, (Hauge) d. c.1743 (##

g. Else Marie NN

mine aner 128 &amp; 129

ny mand:

1743

Mads Bertelsen, Kåstrup, d. før 1757  
giftes m. enken, Else Marie  
ej set børn

- - - - -

#) Efter patronymer må Maren Svendsdatter være enke efter en af foregående - en datter kan det ikke være, jvf. "patronymssystemet"

##) måske flere børn - se familieforhold sønner Jens og Søren, evt. Christian, men ingen videreførte, idet Jens blev gift til Tustrup - se familieforhold. - Jens havde 4 børn, som kom tilbage til Grønning.

Øvrige 2 bliver væk ! (hvis eksisteret! )

I hullet her skal man læse filen om ny Filshauge med særlig henblik på Jens Christensen Foged

## Familieforholdene på Filshauge

Familieforhold - også for de 2 halvdele

Det er igen lidt vanskelig og uoverskuelig.

Familien på Filshauge har nok i ældre tid haft tilnavnet Hauge hvilket for såvidt var naturligt, da man derved knyttede gård og person sammen. På grund af navnesammenfald kunne man også finde børn med gårdtilnavnet, selvom de forlængst var fløjet hjemmefra. Tilsvarende kan man også finde tilnavnet Foged. I lange perioder var "Foged" tilknyttet Filshauge, men vi finder tilnavnet tilbage til Christian Jepsen Foged på matr. 1688, nr. 18, som altså ikke havde noget med Filshauge at gøre.

- - - - -

Jeg kan her blot konstatere, at Johanne Knudsen, f. på Bjørnsholm i 1904 - senere boende i Thorum - altid talte om Fogeds, når talen var om beboere på Filshauge.

- - - - -

For at få det fulde sammenhæng - også til andre gårde i Grønning - er det ofte nødvendigt at starte uden for Grønning. Dertil har det været nødvendigt at dele op, da ikke alle beboere på Filshauge har haft indbyrdes familieskab (eller vi ikke har fundet det ).

- - - - -

Dertil må vi erkende, at vi - grundet bl.a. den manglende kirkebog ikke kan koble f. de ældste beboere og fæstere sammen i et familieskab.

Fra 1662 har vi en del fæsternavne. I visse tilfælde har der været familierelationer, men efter patronymssystemet har det ikke været særlig mange.

### Familieforhjøld på 11,1

Blandt ældste fæstere fra 1662 kan nævnes følgende, idet der også henvises til de historiske oplysninger:

Christen Thomsen  
Niels Poulsen  
Christen Andersen

- - - - -

nok søn:  
Poul Christensen

fremmed:  
Anders Knudsen  
fremmed:

Jens Svenningsen Holm  
fremmed:

Jens Jensen Roursen/Laursen Bilstrup fæstebr. 1744

#### GL. Filshauge nedlægges

Hans Efterslægt kendes - se familieoversigt på matr. 1844/7

- - - - -

### Familieforhold på 11,2

Den sidste fæster på 11,2 Mads Bertelsen havde ej afkom (m

- - - - -

Vi starter med en lille tur til Fuur

Niels Møller, f. før 1622, d. e. 1643(\*

Møller på Fuur **ane 2048**

- - - - -

søn:

Jens Nielsen Møller, Fuur Mølle, f. før 1640, d. e. 1696, g.m.

Kirsten Jørgensdatter ej årstal (\* **ane 1024 & 1025**

Møller på Fuur

\*) kilde Jørgen V. Olsen, Thorum

Fuursamlingen

- - - - -

søn:

Jens Jensen Møller, f.ca.1640, d.e. 1675, g. m. **ane 512**

Mette Sørensdatter, f. ca. 1640, d. e. 1696 **ane 513**

fæstegårdmand i Debel på Fuur

bl. børn: Jens Jensen Møller, Furbo

- - - - -

søn:

**så er vi igen tilbage på Filshauge**

kom og blev gift til Filshauge, Ø. Grønning

Jens Jensen Møller, Furbo, f. længe før 1699, d. c. 1735, blev gift m. enken, Maren Svendsdatter, der havde haft fæste på 1/2 Filshauge efter mand vi ikke kender navnet på - måske Niels (povlsen !)

Fæstebrev fra 1719 (lovkrav)

Giftermål og fæstetidspunkt nok tidligere. **Mine aner 256 & 257** htk. 4-7-3-0. Hvad afdøde mand hed, oplyses ikke - måske Niels børn: kender kun 1 - måske 2 - kan udmærket have været flere !

søn:

Niels Jensen Furbo, f. før 1719 - videreførte

- - - - -

måske datter: (tvivlsomt - Marens alder !)

Dorthe Kirstine Jensdatter, f.c. 1728 måske gift m. senere fæster/ejer af Filshauge, Jens Christensen, f. 1735

- - - - -

søn:

Niels Jensen Furbo, (Hauge) f.før 1719, d. c. 1743, g. m. Else Marie N.N., fæstebrev til Filshauge fra Astrup, v. Claus Reventlow, 6/11 1735, htk. 4-7-3-0 **mine aner 128 & 129**

Enken Else Marie senere gift m Mads Bertelsen fra Kåstrup (m næppe børn - Else Maries alder

aldre og fæstebrevsdatoer passer ikke umiddelbart sammen  
børn

Else Marie og Niels Jensen har sikkert haft flere børn  
men ingen kom til at efterfølge / bo på Filshauge  
mulige børn ! :

1. Søren Nielsen Hauge måske ????  
ses måske hos bror Jens i Tustrup i 1772  
ej set v. Ft. senere

- - - - -

2. Anders Nielsen Hauge (meget usikker)  
nævnes - men synes for gammel til nedennævnet  
Niels Pors på matr. 10 havde en kone/enke boende i et hus, som senere af Astrup fæstedes til Anders Nielsen Hauge, htk. 0-0-0-2  
fæstebr. af 26/12 1795 - huset ikke identificeret  
1787 Ft undersøg ! ses ikke  
1791 ses htk. spec Anders Hauge hus m. htk 0-0-0-2  
1801 ses ej Ft.  
problem forekommer for ung til brødre f. c. 1736

- - - - -

sikre børn:

3. Jens **Nielsen Hauge**/Hove er født på Filshauge ca 1736, d. 1772 (\* i Tustrup i Jebjerg sogn. Parret bosat i Tustrup.  
Han blev gift 25/5 1762 i Jebjerg m. Karen Andersdatter, dbt. 1734.  
**mine aner 64 & 65**

Parret havde 4 børn:

Niels Jensen, f. 1769 se matr. 5 Ø.Gr.

g. til Thordal, matr. 5

Anders Jensen, f. 1772 se matr. 8 Ø.Gr.

g. til Grønriis, matr. 6

**min ane 32**

Else Marie Jensdatter, f. 1763 se matr. 3 Ø.Gr.

g. til Teglgården matr. 3

min ane

Johanne Jensdatter, f. ca. 1771 (x

min ane

Må være rigtig, da hun  
i følge skifte er barn af  
Karens 1. ægteskab

Johannes skæbne - g. til

matr. 11 i V. Grøn. med Niels

Henriksen - se matr. 11 V. Grøn.

i så fald passer f. 1771

- - - - -

x) anden oplysning siger 1775

**\*) Forskelligt vedr. Jens Nielsen Hauge**

Vedr. Jens Nielsen Hauge/ Hove

Hove eller Hauge (ego, Høstgård og andre

skriftekloge har uafhængig af hinanden - også

før Filshauge var inde i billedet - læst det

som Hauge

hvilket er naturlig med den senere observerede

knytning til Filshauge.

- - - - -

Karen Andersdatter blev efterfølgende g. Jens Mouritsen

Efter Karens død har Jens indgået nyt ægteskab med

og fundet husly hos sin stedsøn Niels Jensen på gården

Thordal. se Ft. 1801 Thordal

J.N.H. død 1772 i Tustrup, Jebjerg, g. 25/5 1762

Jebjerg Karen Andersdatter, f. 1734

Skifte: børn: Else Marie, Anders, Johanne  
og Niels (gift til Thordal)

Jens Nielsen d. aug 1772 - ophold hos/sam-  
men med bror Søren Hauge i Tustrup

Enken Karen Andersdatter blev g. igen  
med Jens Moustsen(\* / Mouritsen



**Bemærk disse 4 børn**

Else Marie blev g. Teglgården matr.	3
Niels g. til Thordal	matr. 5
Anders g. til Grønriis -	matr. 6
Johanne g. til V. Grøn.	matr. 11

se i øvrigt: Grønriis	matr. 6
Teglgården	matr. 3
Filshauge	matr. 11
V. Grøn.	matr. 11

**Men bemærk igen:****Ingen af disse 4 børn kom til at bo på Filshauge.****FT. 1787 Jebjerg s., Tustrup by, kip C 0566, hust.8, lb.nr. 191**

Jens Mouritzen, 42, g. 1. æg. bonde og gårdbeboer  
 Karen Anders[datter], 52, g. 2..æg. kone  
 Anders Jens[en], 15, ug. hds. søn fra 1 æg.  
 Else Maria Jens[datter], 24, ug., hds datter fra 1. æg.  
 Johanna Jensd[atfer], 12 /15, hds. datter fra 1.æg.  
 i så fald passer alder 12 år ikke  
 oplyst som hds. datter v. Skifte  
 e. biologisk far d. i 1772

Familien ses ikke v. Ft. 1801 i Jebjerg  
*Søren Nielsen el. Hauge ses ikke i Jebjerg v. Ft*

1787

**& 1801**

**Tustrup er en mindre bebyggelse nordøst for Jebjerg  
 10 husstande v. Ft. 1787**

**GL. Filshauge nedlægges**

Ingen Efterslægt findes efter sidste fæster Mads Bertelsen  
 Efterslægt efter næstsidste fæster Niels Jensen kommer tilbage  
 til Grønning efter en tur til Tustrup, jvf. Jens Nielsen  
 Hauges 4 børn, jvf. ovenstående  
 se Thordal matr. 5, Teglgården matr. 3, Grønriis matr. 6 og  
 matr. 11 V. Grøn.

**Her slutter historien om kendte familie-  
 forhold på Gl. Filshauge op til ca. 1760**

Ø. Grønning matr.nr. 11 gl.

gl.

**Filshauge** - nedlagt.

Grønningvej nr. 19

## Registreringer af Ingvard Rasmussen vedr. Gl Filshauge

Ejendommen:Ejendommen:

*Filshauges* historie fra tidlig middelalder er kort omtalt i \*Trap VII-1, 163. I anden halvdel af 1600-tallet havde ejendommen 2 fæstere, og senest fra 1719 omtales den som 2 halvgårde i *Filshauge*, begge under *Astrup* gods. De sidste fæstebreve på halvgårdene blev udstedt i 1743/44. Fra 1757 blev jorden gradvis overført til andre fæstegårde, og i maj 1767 var det *gamle Filshauge* jordløst - og dermed nedlagt som selvstændigt landbrug. Gårdens navn blev videreført i en anden ejendom, som i 1844-matriklen fik ØG.nr.11 (se fil: **Ø. Grønning nr.11 ny**).

Hartkornsoversigt:

<i>matrikel</i>	<i>nr.</i>	<i>ejer</i>	<i>Besidder</i>	<i>hartkorn</i>
M-1662	Fiels Haffue	Velb. Fru Regitze Parsberig	Niels Pouelsen og Christen Thomisen	8-3-1-1
M-1680	Fields Haue	Jørgen Arnfeld	Niels Poulsen Christen Andersen	3-7-3-1 3-7-3-1
M-1688	Filshauge	Jørgen Arenfeld	Niels Povelsen og Christen Andersen	9-7-2-0 (gl. 7-7-2-2)
år 1719	Filshauge ½G	Astrup -	Christen Andersen. Jens Jensen Møller	4-7-3-0 4-7-3-0
år 1744 år 1743	Filshauge ½G ½G	Astrup -	Jens Jensen Rouer. Mads Bertelsen	4-7-3-0 4-7-3-0

Ejere - i tiden inden selveje:

- **Regitze Parsberg**<sup>34</sup> til *Eskær* eller *Villestrup* - ejede gården ved \*M-1662. Hun pantsatte 1662.09.04 den og andet bøndergods i Grønning til rigsråd Niels Trolle (\*VLT-SP.3, 330)<sup>35</sup>.
- **Jørgen Arenfeld**<sup>36</sup> - ejer ifølge \*M-1680/88.
- **Astrup** - Chr. Kruse pantsatte 1715.04.11 en del jordegods til *Viborg Hospital* (\*VLT-SP.35, 325).
- **Viborg Hospital** - Kruse misligholdt sit pantebrev, og i 1726 blev det opsagt og godset sat på tvangsauktion.
- **Eskær** og **Astrup** - Christiane Barbara Rantzau, enke efter oberst Verner Parsberg til *Eskær* og *Astrup*; fik auktionsskøde 1726.04.06 på det pantsatte gods (\*VLT-SP.38, 405). Nævnte jordegods blev placeret under *Astrup* gods.
- **Astrup** - Ritmester Johan Parsberg fik skøde 1727.05.01 på hele *Astrup* gods fra sin mor Christine Barbara Rantzau - (\*VLT-SP.39, 18b). Ved sin død 1730 var Johan Parsberg også ejer af *Eskær* og *Skivehus* godser. Efter strid og retssag mellem arvingerne blev godsimperiet sat på auktion.
- Godsimperiet **Eskær**, **Astrup** og **Skivehus** - Claus Reventlow, amtmand over Skanderborg og Ankjær amter, fik som højstbydende auktionsskøde 1735.11.15 på de 3 godser (\*VLT-SP.41, 79). Han solgte *Astrup* gods i 1750.
- **Astrup** - Peder Malling, forpagter af *Thårupgård*, fik skøde 1750.03.28 på *Astrup* gods fra Claus Reventlow (\*VLT-SP.42, 537b). Under Peder Malling blev det gamle *Filshauges* jord gradvist overført til andre fæstegårde i Ø.Grøn. Det skete i portioner på ¼-part af en halvgård, og - da han solgte godset i 1767 - var *Filshauge* tømt for jord (\**Astrup Jordebog*

- - - 0 - - -

Besiddere (landmænd på gårdene):**Helgård.**

- 50) **Niels Poulsen** (o.1662/88) - er nævnt sammen med **Christen Thomsen** som fæstere af hele gården (htk.8-3-1-1) i \*M-1662 - og med **Christen Andersen** (o.1680/1719) i \*M-1680/88.
- 51) **Christen Andersen** (o.1680/1719) og **Jens Jensen** (o.1715/ d.senest.1735) - er nævnt som fæstere af hele gården (htk. 9-7-2-0) i Chr. Kruses pantebrev 1715 og i Christiane B. Rantzaus auktionsskøde 1726.

**1. Halvgård 1719.**

- 52) **Christen Andersen** (o.1680/1719) - var endnu fæster af den halve gård i 1719, da sønnen fik fæstetilsagn.
- 53) **Poul Christensen** (o.1719+) - søn af forgænger. PC fik fæstetilsagn på gårdparten 1719.09.16 (htk. 4-7-3-0) med virkning efter hans fars død, samt pålæg om straks at indfinde sig på gården og gå ham til hånde, så længe han lever (\**Astrup Fp.*, 1). PC er nævnt i Johan Parsbergs og Claus Reventlows skøder 1727 hhv. 1735.
- 54) **Anders Knudsen** (d.senest.1743) - og forgænger fik fæstebrev 1735.07.01 (htk. 4-7-3-0) med solidarisk hæftelse, og AK blev enebesidder ved forgængers død (\**Astrup Fp.*, 67).

<sup>34</sup> Regitze VernersD Parsberg (1612-1666) - gift 1° med Jørgen Høeg - 2° med Erik Justesen Høeg (d.1673), begge til *Villestrup*.

<sup>35</sup> Udskrifter fra \*VLT-SP (Viborg Landstings Skøde- og Panteprotokoller) - se fil: Grønning skøder. Viborg Landsting.

<sup>36</sup> Jørgen Arenfeld (1644-1717) - til *Rugård* på Djursland, øst for Tirstrup. Kancelliråd 1686. Erik Grubbes svigersøn.

55) **Jens Svenningsen Holm** (o.1743) – var tidligere hmd. i Dalstrup.  
Han fik fæstebrev 1743.03.27 på halvgården her (htk. 4-7-3-0) (\*Astrup Fp., 108). Gården beslaglagt 1744.05.22 (\*Riis).

56) **Jens Jensen Rouer** (o.1744) – fra Bilstrup i Skive landsogn. Roer-slægten fra Fjends herred (\*Riis).  
Fæstebrev 1744.12.22 (htk. 4-7-3-0) (\*Astrup Fp., 112). Han blev sidste fæster af halvgården.

## 2. Halvgård.

57) **Jens Jensen Møller** (#256, o.1715-d.senest.1735) – også kaldet **Jens Jensen Fuurboe**.  
Søn af Jens Jensen Møller, fæste-gmd. i Debel på Fuur, og hustru Mette Sørensd.  
Gift ... med **Maren SvendsD** (...), antagelig forgængers enke.  
JJM fik fæstebrev 1719.09.16 på halvgården (htk. 4-7-3-0) (\*Astrup Fp., 1b). Han er nævnt i Johan Parsbergs og Claus Reventlows skøder 1727 hhv. 1735.

58) **Niels Jensen** (d.senest.1743) – søn af forgænger.  
Fæstebrev 1735.11.06 (htk. 4-7-3-0) (\*Astrup Fp., 59).

59) **Mads Bertelsen** (o.1743) – født i Kåstrup.  
Fæstebrev 1743.03.27 (htk. 4-7-3-0) (\*Astrup Fp., 107b). Han blev sidste fæster af halvgården.

- - - 0 - - -

## Uddrag af kilder

### Ejere:

Landgilde 1662 (hele gården): 5 tdr Havre Grj., ½ tde Smør, 1 Svin, 1 Schouvogn, 1 Føenød, 1 Gås, 2 Høns, 2 Dr Grj.,  
1 læs Lyng, 4 snese Ål.  
1719 (hver halvgård): 4 lisû Smør, ½ Svin, ½ Gås, 1 Høne, 14Mk i Penge.

## 1. Halvgård.

### Besidder 4):

\*Astrup Gods. Fæsteprotokol 1719-1828 (RA-M.53.645):  
# fol.1 – (Astrup) ... stæder og fæster den halfve Gård i Filtzhauge, som Christen Andersen beboer, til hans Søn Poul Christensen, efter Faderens død ... dog strax udi Gården hos Faderen at indfinde sig og gå ham til Hænde, så længe han lever.  
Halvgårdens Hartkorn efter Nye Matricul 4-7-3-0 ... Landgilde årligt: 4 lisû Smør, ½ Svin, ½ Gås, 1 Høne, 14Mk i Penge.  
(sign.) Astrup, 16. Sept. 1719 – C. Kruse.

### Besidder 5):

\*Astrup Gods. Fæsteprotokol 1719-1828 (RA-M.53.645):  
# fol.67 – Anders Knudsens og Poul Christensens Fæstebrev på den halve Gård i Filshauge.  
Jeg Claus Reventlow ... stæder og fæster til en af mine Bønder-Sønner, navnlig Anders Knudsen og Poul Christensen den halve Gård Filshauge, som bemeldte Poul Christensen hidtil har beboet.  
Står for Hartkorn i Nye Matricul 4-7-3-0 ... Conditioner:  
# Anders Knudsen og Poul Christensen skal svare ... (solidarisk)... for den halve Gård. Når den ene ved Døden afgår, skal den længstlevende fremdeles besidde den halve Gård.  
# Moderation på Landgilde er årlig at levere: ½ lisû Smør, men det øvrige at svare efter Jordebogen.  
# Til Bygningernes Forbedring gives ... Astrup, 1. Julij 1735 – F. Westergård.

Besidder 6):

\*Astrup Gods. Fæsteprotokol 1719-1828 (RA-M.53.645):

α fol.108 – Fæstebrev til *Jens Svenningsen Holm* på en halv Gård i *Filshauge*.

Jeg Claus Reventlow ... stæder og fæster til *Jens Svenningsen Holm*, (fol.108b) forhen boende i et Hus i Dalstrup<sup>37</sup>, den halve Gård i *Filshauge* på *Astrup* Gods, som *Anders Knudsen* forhen iboede og fradøde.

Står i Nye Landmålings Matricul for Hartkorn 4-7-3-0. ...

Landgilde efter Jordebogen: (hver Sct. Hansdag) Smør 3 lisû-8û – og (hver Martinÿ) Penge 2Rdl-2Mk. ½ Svin, ½ Gås og 1 Høne – at begynde Martinÿ 1743. ... sædvanligt Hoveri ... sædvanligt Hoveri ... *Astrup*, 27. Marts 1743 – F. Westergård.

Besidder 7):

\*Astrup Gods. Fæsteprotokol 1719-1828 (RA-M.53.645):

α fol.112 – Revers Fæstebrev til *Jens Jensen Rouersen* på den halve Del af *Filshauge*.

Jeg Claus Reventlow ... stæder og fæster til en mine Bondesønner, navnlig *Jens Jensen Rouersen* af Bilstrup i Skive Sogn på *Skivehus* Gods, den halve Gård i Grønning Sogn på *Astrup* Gods, *Filshauge* kaldet, som *Jens Svenningsen Holm* sidst beboet og foresiddet haver. Står i Nye Landmålings Matricul for Hartkorn 4-7-3-0. ... Conditioner:

# Til Besætning er ham leveret alt, hvis den forrige Beboer i Gården sig efterlod og ved *Sequestrationen*<sup>38</sup> d. 22. Aug. sidst (fol.112b)

er befunden (4 Bester – deraf den ene gammel og udlevet, 1 Føl, 4 Kiør, 2<sup>de</sup> 3-års Stud-Ungnød, en 3-års Qvie og en dito 2-års, 1 Kalv, 5 Får, 1 Vædder og 5 Lam, 1 Svin, 2 Gies og 1 Gasse samt Vogne, Ploug ... – ialt vurderet til 107Rdl-14B).

# Folk Skatten befries han for til Oct. Quartal 1745 – og for Landgilde indeværende og næstfølgende År, så det første År han svarer Landgilde bliver 1747. Da han svarer den sædvanlige Landgilde efter Jordebogen: Smør 3 lisû-8û, ½ Svin eller derfor Penge 3Dlr, ½ Gås, 1 Høne og Penge 2Rdl-2Mk. ... *Astrup*, 22. Dec. 1744 – ...

**2. Halvgård.**Besidder 8):

\*Astrup Gods. Fæsteprotokol 1719-1828 (RA-M.53.645):

α fol.1b – (*Astrup*) ... stæder og fæster den halve Gård af *Filshafve* til *Jens Jensen Møller*, som hans Hustru Maren SvendsD før

ham tilforn udi Fæste havde. Skatter Hartkorn efter Nye Matricul 4-7-3-0 ... Landgilde årligt: 4 lisû Smør, ½ Svin, ½ Gås, 1 Høne, (fol.2) Penge 14Mk. (*sign.*) *Astrup*, 16. Sept. 1719 – C. Kruse.

Besidder 9):

\*Astrup Gods. Fæsteprotokol 1719-1828 (RA-M.53.645):

α fol.59 – *Niels Jensens* Fæstebrev på den halve Gård i *Filshauge*.

Jeg Claus Reventlow ... stæder og fæster til en af mine Bønder-Sønner *Niels Jensen*, barnefødt på mit Gods under *Astrup* i den Gård *Filshauge*, den halve Gård sammesteds, som hans Fader *Jens Jensen Fuurbøe* sidst iboede og fradøde.

Står for Hartkorn Nye Matricul 4-7-3-0 ... Conditioner:

# Besætningen på Stedet og efter Skiftebrevet udlagt, beholder han.

# Landgilde (til hver Martinÿ) efter Jordebogen er modereret til: 3½ lisû Smør, 2Rdl-2Mk i Penge, ½ Svin, ½ Gås og 1 Høne.

# Til Husenes Reparation gives ham ... (fol.59b) ... *Astrup*, 6. Nov. 1735 – F. Westergård.

Besidder 10):

\*Astrup Gods. Fæsteprotokol 1719-1828 (RA-M.53.645):

α fol.107b – Fæstebrev til *Madts Bertelsen* på en halv Gård i *Filshauge*.

Jeg Claus Reventlow ... stæder og fæster til *Madts Bertelsen*, barnefødt i Kåstrup<sup>39</sup> på *Schivehus* Gods, den halve Gård i *Filshauge* på *Astrup* Gods, som *Niels Jensen Thubøe* sidst beboede og fradøde.

Står i Nye Landmålings Matricul for Hartkorn 4-7-3-1. ... Conditioner:

# Enken, som er ved Stedet, ægter han. ... # Kongl. Contributioner betaler han fra 1. Jan. 1743. ...

# Landgilde efter Jordebogen, som er: (hver Sct. Hansdag) Smør 3 lisû – og (hver Martinÿ) Penge 2Rdl-2Mk. ½ Svin, ½ Gås og 1 Høne – at begynde Martinÿ 1743. ... sædvanligt Hoveri ... *Astrup*, (udateret – formentlig 27. Marts 1743 ligesom 1. halvpart).

<sup>37</sup> Dalstrup – landsby i Harre sogn, Harre herred i nordvest Salling (\**Trap VII-1*, 185).

<sup>38</sup> Sequestration – beslaglæggelse.

<sup>39</sup> Kåstrup – landsby i Oddense sogn, Hindborg herred, nordvest for Skive (\**Trap VII-1*, 141).

**Astrup Jordebog 1767 – Grønning Sogn.****Bilag 1**Kilde: \*Skive Byfoged: SP-2, Skive og Sallinglands H. (gl. **B**, 1785-1797):⌘fol.495b. Bilag til: Skiøde for Axel Rosenkrantz Lasson på *Astrup* Hovedgårds Gods og Tiende i Salling, dateret 4. Mai 1767.

Fol.	Steder og Beboere	Hartkorn	Ny Landgilde (Rdl-Mk-β)	Particulair	M-1844
495b	<b>Vester Grønning</b>				
	... ..				
	<b>Øster Grønning</b>				
	Christen Jensen: Herlighed Kirkeskyld til Grønning Kirke	2-4-2-0 <sub>2/3</sub> 3-1-2-0 <sub>2/3</sub>	10-0-0	For Landgilde og Hoveri indtil videre.	10 <sub>1688</sub>
	Christen K.	4-2-3-2	11-2-0	I lige Måde.	12
	Niels Madsen: Herlighed af <i>Filshauge</i> Kirkeskyld til Grønning Kirke	2-0-2-1 1-1-3-2 <sup>1</sup> / <sub>4</sub> 1-2-2-2	7-0-0 3-2-0	) ) ligeledes.	3
	Just Sørensen: Herlighed af <i>Filshauge</i>	3-5-3-2 <sup>1</sup> / <sub>2</sub> 1-1-3-2 <sup>1</sup> / <sub>4</sub>	9-4-0 3-2-0	I lige Måde.	15
	Erik Pedersen	4-1-1-2	10-5-0	ligeledes.	9
496b	Jens Foget: Herlighed af <i>Filshauge</i>	3-6-3-2 <sub>2/3</sub> 1-1-3-2 <sup>1</sup> / <sub>4</sub>	10-0-0 3-2-0	ligeledes.	11 (ny)
	Jens Jensen Bilstrup: Herlighed af <i>Filshauge</i>	3-1-2-0 2-3-3-1 <sup>1</sup> / <sub>2</sub>	) 14-4-0 )	ligeledes.	7
	Christen Hauge	3-6-0-2	9-3-0	ligeledes.	5+6 <sub>1688</sub>
	Anders Nørbye: Herlighed af <i>Filshauge</i>	2-6-1-0 1-1-3-2 <sup>1</sup> / <sub>4</sub>	7-1-0 3-2-0	ligeledes.	8
	Søren Foget: Herlighed af <i>Filshauge</i>	2-7-3-2 <sub>5/8</sub> 1-1-3-2 <sup>1</sup> / <sub>4</sub>	) 11-0-0 )	I lige Måde.	17
	Peder Pors: Herlighed af <i>Filshauge</i>	2-7-3-2 <sub>5/8</sub> 1-1-3-2 <sup>1</sup> / <sub>4</sub>	) 11-0-0 )	I lige Måde.	10
	Et Boel, som har været beboet af Niels Clausen.	1-6-2-2	6-4-0	Her er nye Bygning til 2 <sup>de</sup> Familier. Anders Jensen Kudsk havt dette Sted frit i Stedet for Løn.	4
	Jonas Klemmensen: Deraf : 4skp Rug 1-0-0 4skp Byg 0-3-0 Penge 1-0-0 Noch: Penge 3-0-0	1-0-3-2 <sub>2/3</sub> 0-0-3-2	5-3-0	Efter Fæste af 24. Maj 1727, Har Frihed for denne Afgift. NB: Han er en gammel, udlevet Mand.	1/3 ØG.17 <sub>1688</sub> 18
	Niels Pedersen i <b>Grønriis</b> Rug 1tde-2skp 2-3-0 Byg 1tde-4skp 1-3-0	1-6-3-0	4-0-0		6
	... ( <i>husmænd</i> ) ...				
497	<b>Ljyb Sogn</b>				
	...				

opd. maj 2015

**Matr. 11a**

## **Oversigt**

over

gård

## **Ny Filshauge**

### **Grønning sogn**

matr.11a Ø. Grønning

med adresse

**Grønningvej 19, 7870 Roslev**

ejer

**Bente Bilstrup og Mikael Schultz**

Oversigten er udskrevet med base i egne registreringer om  
huse og gårde i Grønning sogn

og

udarbejdet

af

**Jens Møller Riis**

med bistand af

**Ingvard Rasmussens**

reg. om ældre data

**se side 2**

## Vedr. Filshauge

Gamle Filshauge ophørte at eksistere i periode 1744 - 1770, idet hartkornet af Astrup blev delt i 8 portioner og fordelt på 7 andre gårde i Ø. Grøn.

En ung driftig bondesøn, Jens Christensen, der stod overfor at skulle fæste sin fars gård plus en part af (Gl.) Filshauge fik lov til at kalde sin fremtidige gård (Ny) Filshauge.

Ny Filshauge fik 1844 matr. nr. 11 og havde  
ved 1688 matr. nr. 18 og  
ved 1662 matr. nr. # 9

Der er følgende 2 oversigter vedr. Filshauge

### Her

#### Indholdfortegnelse over #9, 18 og 11

		PDF side nr.
Titelblad	side 1	729
Filshauge	side 2	730
Indholdsfortegnelse	side 2	730
Oversigt	side 3	731
Indledn. til Filshauges historie	side 3	731
Historiske oplysn. om Kisumminde	side 5	732
Ejer- og beboerrække	side 9	737
Familieforhold - før Jens Christ.	side 10	738
Familieforhold - e. Jens Christ	side 11	739
Folketællinger	side 14	742
Tilkøb	side 20	749
Frastykninger	side 21	750
Ingvard Rasmussens registreringer	side 26	754
- - - - -		

Der er ikke særlige bilag til Ny Filshauge



## Oversigt

over gård - matr. 11a Ø. Grønning

**kaldet**

NY Filshauge  
beliggende

**Grønningvej 19, 7870 Roslev**

tilhørende

**Bente Bilstrup og Mikael Schultz**

skøde 17/12 2003

Areal efter e-værdi 2009 1 ha 8000 kvm (tinglysn. 2007)  
Tingbog opslag 304

**Bør læses i tilknytning til Gl.Filshauges historie**

I perioden 1744-1770 gennemlevede det gamle Filshauge en krise, som let kunne have bevirket at historien om Filshauge var endt.

Sagen var at Filshauge var på vej til at blive nedlagt som landbrug, idet jorden /hartkornet stod overfor at blive delt i 8 lige store portioner og fordelt på 7 andre landbrug i Ø. Grøn.

Bygninger ved vi ikke noget om. De var måske brøstfældige. Med et moderne ord krævedes der nye investeringer.

Men navnet gik ikke ud, idet en nok ung og energisk bonde, Jens Christensen Foged, der stod overfor at fæste sin fars gård med tillæg af en af de nævnte portioner. På en eller anden måde fik han også lov til at føre navnet **Filshauge** videre på sin nye samlede ejendom. I forbindelse med udskiftningen i 1785 fik han en god arrondering på sine nye arealer, hvor han nybyggede sine bygninger (nok en form for udflytning, men det ved vi ikke eksagt) midt i arealet.

For os historikere ville det have været lettere, hvis den nye gård f.x. var blevet døbt Ny Filshauge.

Jeppe Åkjær - som måske kendte resultatet - skriver et sted:

" Det må have været en meget tilfreds Jens Christensen Foged, der fra sin nybyggede gård liggende midt i sine jorde, kunne skue ud over sine - nok veldrevne - marker."

- - - - -

Vi kan kun gisne om årsager, men herremanden på Astrup kunne være optaget af - med et moderne ord - at optimere produktionen. I den forbindelse kunne det være af betydning, at dygtige bønder fik mere jord /hartkorn.

Eksekutionen skete nok ikke på en gang, men skete sikkert i forbindelse med fæstedødsfald på Gl. Filshauge og først registret i fæstebreve ved kommende fæsteskitter.

- - - - -

Gamle Filshauge havde hidtil været opdelt på 2 fæstemål

Første del havde Jens Svenningsen Holm som fæster med halvdel af alt hartkorn 4-7-3-0. Han var oprindeligt husm. i Dalstrup ved Harre. Kvalifikationerne havde nok ikke været store. Han måtte gå fra gården, som efter "papirerne" blev beslaglagt. M.a.o. han gik fallit, hvilket skete 22/5 1744.

På anden halvdel - også med htk 4-7-3-0 rådede Mads Bertelsen. Han var fra Kåstrup og blevet gift med forgænger Niels Jensen enke. Vi ved faktisk intet om ham, men han er død efter 1743.

Herremandens deling i 8 lige store portioner

9-7-2-0 delt med 8 = 1-1-3-2 1/4 htk.

har ikke være tilfældigt, men må vurderes som nøje planlagt, idet ikke alle bønder fik lod og del deri - det var nok kun de dygtige, heriblandt den udefrakommende fæster på matr. 7, som fik 2 portioner. (Jens Jensen Roursen / Bilstrup)

#### Vi laver her oversigt:

fordeling af de 8 portioner:

Matr.nr.1688/	matr. 1844	fæster	registreringsår
matr. 8	matr. 3	Niels Madsen	1757 (#
matr. ej id.	matr.17	Søren Christensen Foged	1769 (*
matr. 13	matr. 8	Villads Andersen Nørby	1768 (#
matr. 14	matr.10	Niels Pors	1768 (#
matr. ej id.	matr.15	Just Sørensen	1769 (#
matr. 18	matr.11	Jens Christensen Foged	1757 (*
matr. 3	matr. 7	Jens Jensen Roursen	( <del>✕</del> & (#
		/Bilstrup	<u>2 port.</u>

✕) fik fæstebr. 1744, hvor tillæg ej noteret - heller ej hos enken - først i søns(Christen Jensen Bilstrup) fæstebrev 1775

#) De 5 fæstere mærket # og deres fortid/ forfædre er beskrevet på deres respektive gårde under disses matrikler.

\*) brødre plus Jeppe Christensen Foged (ej Filshauge tillæg) på matr. 18

**Historiske oplysninger om matr. 1688 nr. 18**

Efter tillæg af 1 Filshauge portion i 1757 blev 1688 nr. 18 til Ny Filshauge med 1844 matr. 11

**Matr. 1688 nr. 18 - 1844 matr. 11 ny Filshauge**

Jens Christensen Foged kommer således ind i historien om 1688 nr. 18, der blev til 1844 nr. 11

Vi tager derfor hele historien om 1688 nr. 18 og erindrer hinanden om at denne matr. først blev til Ny Filshauge/ Filshauge omkr. år 1757, hvor Jens Christensen Foged blev fæster

**Historiske oplysninger om 1688 nr. 18**

årstal	ejer	fæster
1662 #9	Regitze Parsberg hele gården	Mads Christensen & Chresten Svendsen htk. 14-3-1-1 1/3
1662 4/9	R. P. pantsatte gården til rigsråd Niels Trolle	

**hele gården bliver inden 1680**

**delt i 2**

**nemlig 1688 nr. 18 = 1844 nr. 11 htk. 2-6-0-0  
denne ejendom**

**1688 nr. 3 = 1844 nr. 7**

**Vil man vide mere om denne  
del - se matr. 7**

1680	Jørgen Arnfeldd Rugård	Thomas Anderen & Christen Christensen htk 6-7-3-1 2/3
------	---------------------------	---

1688	ejer kgl majestøt tildømt tildømt	fæstere: Niels Laursen, Thomas Andersen og Niels Christensen, (* htk. 2-6-0-0 Pas på - vi har 2 Niels Christensen
------	--------------------------------------	--

**1688-1698** Sophia Below må have købt  
1688/ 18 = 1844/ 11 ny  
i denne periode

**1698 før** Sophia Below, Kølskegård  
se evt note Sophia på fil 9 & 7

**1698 23/6 skøde** Otte Arenfeldt  
gården delt 1. fæster Niels Pedersen  
htk. 1-3-0-0  
:  
2. fæstere  
Niels Laursen  
Thomas Andersen  
:  
Niels Christensens enke  
htk. 1-3-0-0 (\*  
- - - - -  
:  
Niels Laursen bliver mu-  
ligvis enefæster, idet  
:  
datter Karen Nielsdatter  
;  
får fæstebr.1/5 1724  
:  
htk. 1-3-0-0  
- - - - -  
samlet igen År ??

jvf. historien om  
Otte Arenfeldts deroute  
jvf. andre gårde i Ø. Grøn.  
f.x. matr. 4 Bjørnsholm

1714 11/4 Chr. Kruse  
skøde på Astrup

1715 11/4 Chr. Kruuse Anders Heinrichsen  
Astrup udsteder htk. 2-6-0-0  
pantebrev til Vi-  
borg Hospital

1718 Kruse køber ved ryttergodsauktion 4 gårde i Ø. Grøn,  
1688 nr. 5, 14, 16 & 17

1719 Astrup Anders Heinrichsen, d.c.1736

- 1719 fæstebr.19/9 Astrup hth.2-6-0-0 (\*)  
 deling af Niels Christensens (\*  
 ødegård matr 1688 nr. 17  
 i alt htk. 3-2-3-2  
 \*) næppe identiske  
 1/3 til Peder Nielsen Grønriis  
 1/3 til Chr. Jensen Riis  
 1/3 til Anders Heinrichsen >> htk.1-0-3-2 2/3  
 i alt 3-6-3-2 2/3
- 1726 Kruse fallit - auktion 12/7  
 Werner Parsbergs enke køber  
  
 Werner Parsbergs enke  
 Christine Babara Rantzau  
 skøde på Astrup 31/3 1727  
 til søn, Johan Parsberg
- 1727 Anders Heinrichsen  
 htk. 2-6-0-0  
 plus 1/3 part 1-0-3-2 2/3
- 1735 15/11 Astrup Anders Heinrichsen(\*)**  
**jordebog auktionsskøde htk. 3-6-3-2 1/2**  
**lyst 23/4 38 fra Parsbergs**  
**bo til Claus Re-**  
**ventlow**
- 1736 fæstebr 28/2 Astrup Christen Jepsen (Foged(\*\*)  
 htk.3-6-3-2 2/3
- 1750 handel kun Astrup Christen Jepsen Foged  
 lyst 15/4 Claus Revent- htk. 2-7-2-2 1/2/fejl  
 low til Peder htk. 3-6-3-2 2/3  
 Malling
- 1757 fæstebr.16/10 Astrup søn :  
 Jens Christensen Foged  
 htk. 3-6-3-2 2/3  
 tillæg 1 port. Astrup htk. 1-1-3-2 1/4  
 Filshauge Astrup i alt 5-0-3-1 11/12  
 Jens Christensen Foged  
 fik tilladelse til at kal-  
 de sin gård **Filshauge**  
 Vi: **NY Filshauge**
- 1780 pantebr. 14/6 Astrup Jens (Christensen)Foged  
 htk. 5-0-3-1 11/12

1785 15/6 pantebr.	Astrup	Jens Christensen Foged	
		htk. 5-0-3-1	11/12
1785 tillæg Udskiftn		0-3-0-1	1/12
ialt		5-4-0-0	
1792 pantebr.	Astrup	Jens Christensen Foged	
lyst 27/6		htk. 5-0-3-1	11/12
	plus tillæg fra		
	Christen Laursen/	2-0-3-1	2/9
	Lauritsen. - hvorfra		
	kommer denne oplysning ??		

Jens Christensen Foged fik tilladelse til at kalde sin udvidede gård for Filshauge, idet der jo rent faktisk var et stykke Filshauge i den.

Ved udskiftningen i 1785 fik Jens Christensen Foged en fin arrondering på sin gård, som blev udflyttet eller ombygget til den nuværende Filshauge, som i 201 er delvis nedrevet.

Jens Christensen Foged, f.1735, havde for os 2 kendte brødre  
 Jeppe Christensen Foged f.før 1728 - se evt matr. 18 (##  
 Søren Christensen Foged, f.c. 1728 - se evt matr. 17 (#  
 - - - - -

\*\* ) kan han have haft 2 ejendomme, jvf. et fæstebrev til Hendrich Andersen, htk. 2-7-2-2 1/2 udstedt 4/3 1739.

\* ) Anders Heinrichsen havde søn, Hendrich Andersen, der uden tvivl fik fæstebr 4/3 1739 på matr. 1688, 14, 2 = 1844 nr. 17

# ) Heinrich Andersen efterfulgtes af Søren Christensen Foged med fæstebr. 14/4 1769 m htk. 2-7-2-2 plus en Filshauge portion 1-1-3-2 1/4 = 4-1-3-1 7/8

# ) Søren Christensen Foged boede på matr. 17, som imidlertid v. htk. spec. i 1791 var reduceret til husm m. htk. 0-2-0-0  
 Historien er ikke helt afklaret - se matr. 17

##) Jeppe Christensen Foged fik fæste på 1688 hus nr. 4, der senere blev "ophøjet" til en lille gård, men som igen blev til et husmandsbrug. se videre under matr. 1844 nr.18

**Ovenstående er forhistorien om Jens Christensen Foged - hans tidligere slægt- og familieforhold på Gården 1688 nr. 18**

Jens Christensen Foged overtog sin faders gård 1688 nr. 18 og fik et tillæg fra den nedlagte Filshauge og fik lov at kalde sin gård for Filshauge - vi bruger ofte betegnelsen Ny Filshauge. **Altså Ny Filshauge er 1688 nr. 18 med tillæg af 1 portion (1/8 ) af Gl. Filshauge med Jens Christensen Foged først som fæster og senere som selvejer. Gården havde fået en god arondering ved udskiftningen og med nye bygninger liggende midt i marken. Htk forholdene**

1688 nr. 18	3-6-3-2 2/3
1 portion Filshauge	1-1-3-2 1/4
tillæg udskiftn.	0-3-0-1 1/12
i alt efter udskiftn	5-4-0-0

### Ejerforholdene på (Ny) Filshauge

Jens Christensen Foged, f.1735 skøde 17/6 1792 t1.2/7 1792  
 htk. herlighed 5-0-0-1 25/36  
 htk. kirkeskyld 0-3-3-1 11/36  
 Jens Christensen skøder Filshauge til søn Christen Jensen Foged i 1799 og køber Hagens mølle hvor han tager ophold til sin død 21/12 1815  
 Han har samtidig giftet sig 2. gang

søn:

Christen Jensen Foged nævnt som husbond v. FT. 1801  
 skøde 27/11 1799 tinglyst 2/12 1799  
 htk. herlighed 5-0-0-1 25/36  
 htk. kirkeskyld 0-3-3-1 11/36

søn:

Jens Christensen Foged skøde 17/11 1842 B.18/510

svigersøn:

Jens Chr. Pedersen Tækker skøde 13/12 1871 B.29/793

enke:

Helveg Jensen, Sk.attest 12/6 1895

søn:

Jens Foged Pedersen skøde 22/5, lyst 12/6 1895  
 tilkøb 19d & (19e) fra Jens Nielsen på matr. 10 skøde før 1920

svigersøn

Søren Goul, d. 1963 skøde 15/9 1942

på matr 11a,11o,3d & 19d

enke:

Petra Goul skifteattest efter 1963

søn:

Jens Goul skøde 11/9 1969

Jens Goul ejer og beboer efter vejviser 1981

Samme:

Jens & Ninna Goul ejer & beboer efter vejviser 1999

De solgte hele gården til Jens Kristensen på Bjørnsholm, som beholdt jorden og solgte hovedparcel til nedenstående - handler 2001 til 2003

- - - - -

fremmed:

ejer efter tinglysning 2007

Bente Bilstrup og Mikael Schultz skøde 17/12 2003

areal 18000 kvm

- - - - -

hartkorn 1787 udskiftn 5-4-0-0

hartkorn efter Danske Gårde 1908 4-5-2-2 ¼

Arealer Landbr.skr. 9/7 1977

Matr. 11a 57 ha 6436 kvm

" 11o 1 ha 7890 "

" 3d 9350 "

" 19d 2 ha 5300 " 62 ha 8976 kvm

not. som landbr. 11/9 1969

matrikel anm. - landbr. pr.13/6 1994

matr. 3d, 11o & 19d udgår og areal indgår i 11a

Deklaration på 19d af 9/10 1967 om adgang til

I/S Ø. Grønning Vandværk

se i øvrigt om tilkøb og frastykninger i senere afsnit i slutning af filen

### **Familieforholdene før Jens Christensen Foged**

Jeg kan ikke se en sammenhængende familie før  
Chresten Jepsen Foged 1736 fæstebr 28/2 Astrup

Han havde 3 for mig kendte sønner:

**Søren Christensen Foged matr. 1844 nr.17**

**Jeppe Christensen Foged matr. 1844 nr.18**

**Jens Christensen Foged på 1688 nr. 18**

**senere Ny Filshauge matr. 1844 nr. 11**

De har alle 3 deres egne respektive file



**Familieforholdene med og efter Jens Christensen Foged  
i periode ca. 1785 til nutid**

**Starter med:**

**Jens Christensen Foged f. 1735, d. 1815**

afstamning se 1688 nr. 18 (altså matr. 11 Ny Filshauges første del  
- se ovenstående.

Jens Christensen, f. 1735, d. 21/12 1815, 82 år, g.2 gange

A) ca. 1765

Dorthe Kirstine Jensdatter, f. 1728, d. 4/6 1789

skifte 4/6 1789 enkemanden plus 4 børn

jvf. nedenstående

vidner: Jens Pedersen & Christen Pedersen

4 børn - se nedenstående (d

- - - - -

hustruen Dorthe Kirstine

Jensdatter, kan evt. være datter af

tidligere fæster Jens Jensen Møller og hustru Maren

- jf. opkald (##

**B) Jens Christensen, g. 2. gang - ca. 1792 med**

**Bodil Christensdatter, f.c. 1745 og i dette**

**ægteskab fået sønnen Christen Jensen (Foged) f. c. 1792.**

**altså Christen nr. 2, idet morfar også hed Christen**

**Jens Christensen overdrog Filshauge til søn Christen nr. 1**

**og købte Hagens Mølle v. skøde før 27/11 1799 - der er nemlig**

**oplyst, at han var ejer af Hagens Mølle før salg af Filshauge**

**før salg til søn, Christen Jensen Foged nr. 1.**

**kilde: fætter Anders og Ft. 1801 Hagens Mølle**

**Jens Christensen dør i 1815**

- - - - -

**Denne søn Christen Jensen (Foged) køber matr. 9 V. Grøn. i 1814**

**se evt. matr. 9 V. Grøn.**

d) børn: kender 4

Anna Jensdatter, f.c. 1765 el. 1767 (\*\*

Christen Jensen, f.c. 1769 el 1770 - videreførte (\*

opk. farfar

Birthe Jensdatter, f.c. 1770 el. 1772 (\*\*\*)

Maren Jensdatter, f.c. 1777 (## & (\*\*\*)

opk. mormor

**\*) Pas på ! På Ustrup er der også en ,Christen**

**Jensen, jævnaldrene med nævnte.**

**På matr. 7 Christen Jensen Bilstrup**

- - - - -

**\*\*) Anna ses ikke v. Ft. 1801 & 1845 i hele herredet  
er nok død før 1801**

\*\*\*) Birthe ses ej Ft. 1801, men som et emne v. Ft. 1845, 76 år  
g. m. Peder Andersen Riis, 78 år, boende i Lyby  
ses også Ft. 1834 m. 3 børn, Anders Pedersen Riis, Peder  
Pedersen Riis og Dorthe Kirstine Pedersdatter  
Det må betragtes som meget sikker, jvf. opkald af Dorthe  
Kirstine

Peder ikke umiddelbart i familie med Grønriis, men se også  
matr. 9 V. Grønning - ellers ej undersøgt

\*\*\*\*) Maren ses ej Ft. 1801 i Grøn, men måske som emne,  
gårdmandskone i Thise eller  
ug. i Jebjerg i 1845 (\*\*\*) alder passer knap og  
fødested forkert)

Hun kan heller ikke være identisk med Jens Andersen Riis's kone  
Maren Jensdatter. Jens Andersen (Riis) synes f. 1799 på matr. 9  
V. Grøn., men bosat i Lyby.

- - - - -

søn:

Christen Jensen, f.c. 1770, d. 10/11 1839, 71, g. 17/1 1800 Lyby  
Helvig Larsdatter/Lauritzdatter, dbt. juli 1775, d. 10/5 1847, 70 år  
der er lidt mærkelig v. hds. familie  
se Ft. 1787 nedenstående Lyby/Bostrup

børn: kender 6:

Dorthe Kirstine Christensdatter, f. 17/1 1802, konf. 1817  
g. 17/2 1824 med Niels Andersen, f. i Rybjerg  
bosat på matr. 18 i Ø.Gr. **egen fil**

Jens Christensen, f.c. 1804 - **videreførte (\*)**

Else Marie Christensdatter, f.c. 1808  
sikkert g. til Grønninggård matr. 4a

Bodil Christensdatter, f. 21/10 1811  
gift tl matr. 4b  
ses Ft. 1845 i Grøn. 33 år -

Kirstine Christensdatter, f. 19/5 1817 - d. 17/3 1862, 48 år  
ug. skrædder - muligvis handicappet

Dorthea Marie Christensdatter, f. 8/3 1820 (\*\*\*)  
ses ej Ft. 1845 i herredet

\*) pas på: jævnaldrende søn Jens C. på Teglgården

NB. Der dør 20/11 1822 en aftægtskone på Filshauge  
v. navn Else Knudsdatter - kan ej se hende indpasset

\*\*\*) kender ej deres videre skæbne ses ej døde el. gifte i Grøn.

- - - - -

søn:

Jens Christensen, f. 13/8 1804 i s., d. 9/1 1883, g. ?/? 1843  
Kirsten(e) Ivers/Jensdatter, dbt. 17/2 1811, d. 25/11 1894, 83 år  
forældre: gmd Iver Andersen & Ane Chrestensdatter, V, Grøn.  
fra matr. 8a . Grøn.

børn: kender 4

Helvig Jensen, f. 29/6 1844 i s. - **videreførte**

Ane Jensen, f. 6/10 1845, g. 26 år Jens Nielsen, f. 3/6 1847  
på Højgård i Rærup - overtog Thorungård  
forlovere: Niels Poulsen, Højgård & Jens Christensen, Filshauge

Ane Kirstine, f. 23/8 1847 - ses Ft. 1860, men ej Ft. 1870  
fadder bl. a. faster Bødil Christensdatter  
Ane Kirstine ses ej g. el. død op til 1882  
Ane Kirstine må ej forveksles med Peder Leds kone ved samme navn og næsten  
samme alder - matr. 2b V. Grønning - hans kone var fra Grinderslev

Christine, f. 3/7 1849, g. 28/11 1873 m. enkem. & gmd.  
Mikkel Iversen, Ll. Ramsing, Oddense, f. 19/4 1844  
Vidner: Iver Mikkelsen, Ø. Lyby & Jens Foged, Ø. Gr.

- , - - - - -

datter:

Helvig Pedersen Tækker, f. Jensen i 1844, d. 18/7 1914, g. 7/11 1871  
Jens Christian Pedersen Tækker, f. 28/9 1837 i Lyby s., d. 1/5 1894  
forældre: gmd. Peder Christensen & Else Nielsdatter, Lyby  
børn: kun fundet 2  
Jens Foged Pedersen, f. 11/10 1872 i s. - **videreførte**  
Peder Pedersen, f. 1885 i s., d. 24/1 1893, 8 år

- - - - -

søn:

Jens Foged, f. 11/10 1872, d. 4/10 1948, g. 22/5 1896  
(E) Line Kjeldine Foged, f. 8/11 1875 Moesgård /matr. 8, d. 26/12 1936  
børn: måske 6  
Jens Kr. Tækker Foged, f. 14/4 1897, blev han professor - ja  
Kristen Jacobsen Foged, f. 20/7 1899, revisor i København  
Petra Foged, f. 26/5 1902, g. Søren Goul - videreførte  
Helga Foged, f. 1/7 1904, g. 31/5 1936 i Grundtvigs Kirke, Køben-  
havn boelsm. Svend Christian Svindt Kristensen, bopæl Lyby, f.  
f. 26/5 1903 i Lyby. Forældre: husm Andreas Kristensen og Kir-  
stine Marie Svindt, Lyby, forlovere: brudens far og prof. Jens  
Foged, København.  
Dorthea Foged, f. 26/12 1908, g. 6/10 1933 Jens Kristensen Øster-  
gård, f. 23/7 1906 i Lyby - boende først Rude Mølle i Dølby  
senere Bostrup Østergård  
hs. forældre: Kristen Jensen Østergård & Martha Mortensen  
Søren Foged, f. - mon han har eksisteret - ses ej Kirkebog og  
de jævnlige ft. i perioden

- - - - -

svigersøn: skøde 1942

Søren Goul, f. 8/5 1899 i Hindborg, d.5/9 1963,g. 11/10 1927 Grøn.  
m.

hs. forældre Bodil &amp; Jens Goul (Hindborg )

Petra Foged,f.26/5 1902, d. 1983

forlovere: fædrene

først bosat i Hindborg - flyttede til Filshauge i 1942

børn: kender foreløbig 5:

Elisabeth f. 1/8 1928, d. 18/3 1930

Hannah Elisabeth, f. 19/12 1930 i Hindborg, konf. Grøn. 8/4 1945

g. 2/8 1958 gdr. Jens Rind, f. 8/1 1921 Ø. Kølsen, Vorde sogn

forældre: Jens Poulsen Jensen &amp; Anne Dorthe Pederen, Ø. Kjølsten

forlovere: fædre

Agnete, f. 20/3 1932 i Hindborg, konf. Grøn. 4/4 1946

g. 19/1 1954 m. kommis Palle Brøndum. f. 23/6 1927 i

Daugbjerg. forældre: husm Kristen Andersen Brøndum & El-  
na Theodora Jacobsen, Daugbjerg

søn:

Jørgen Ole Brøndum, f. 14/6 1958, dbt. i Grønning

forældre nu bosat i Balling

tvillinger: som begge hed Jens, nemlig:

Jens Goul, f. 17/9 1938 i Hindborg - blev altid kaldt Goul -

g. m. Ninna - senere bosat i Breum e. 1999

**videreførte**

Jens Foged, f. 17/9 1938 (Goul), blev altid kaldt Foged

blev elektriker

- - - - -

nok søn:

ejer &amp; beboer efter vejviser 1981

Jens &amp; Ninna B. Goul

Filshauge herefter solgt til fremmede, idet jorden er frasolgt  
til matr. 4a Bjørnsholm**Folketællinger med bemærkninger**Navne: Tilnavnet Foged og Hauge er ikke ualmindelige i Grønning.  
Troede i første omgang, at der var tale om 2 familier med navne-  
sammenhæng. Dette synes absolut ikke at være tilfældet.Navnet Hauge betyder således ikke automatisk, at der en  
forbindelse til Filshauge, men der kan godt være det !Foged har nok oprindeligt været tilknyttet en myndighedsperson, og  
så er navnet blot fuldt med.Tilnavne var meget brugt for at adskille 2 personer med samme  
fornavn og patronym.

**Folketællinger m. bemærkninger****Folketælling 1787 kip B8213, husst 10, lb.nr. 90**

Jens Christensen, 52, bonde &amp; gårdbeboer, g.1. æg.sk.

Dorthe Kirstine Jensdatter, 59, kone, 1. æg.sk.

Anna Jensdatter, 20, ug., deres datter

Christen Jensen, 17, ug., deres søn ###

Birthe Jensdatter, 15, ug., deres datter

Maren Jensdatter, 10, deres datter

**Folketælling 1787, Lyby, Bostrup, kip C0565, husst 15, lb.nr. 295**

Christen Nørbye, 64, g. 2. æg.sk. bonde &amp; husbeboer

Maren Christens[datter], 51, g., 1.æg.sk. kone

Anders Christens[en], 15 hans barn

Berthe Christens[datter], 32 hans barn

Helvig Christens[datter], 11 oplyst hans barn(\*)

Else Chrestens[datter], 9, oplyst hans barn

Der er nok tale om 2 forskellige Helvig

der er noget mærkelig v. denne familie

aldersspredning på børn

Helvig er v. dåb benævnt Lauritzdatter, men oplyst som hans barn - **måske nok rettere barnebarn**

Helvig er oplyst dbt. juli 1775

efter Lyby kirkebog gift 17/1 1800 som Helvig Lauritzdatter og Christen Jensen, Ø. Grønning, vidner/forlovere ej oplyst ej i tvivl om den rette Helvig, navn sjældent, alder &amp; fødested rigtig

**Folketælling 1801 Husstand nr.131176, lb.nr. 32 Øster Grønning**

Christen Jensen, 33, husb, Bonde og gårdbeboer, g. ###

Helvig Larsdatter(\*)

(Dorthe Kirstine Christensdatter, f.17/1 1802)

blev g. Niels Andersen, Rybjerg - bosat matr. 18 Ø.Gr.

Søren Jensen, 24, tj.folk, ug - kom til matr. 14

Chresten Pedersen, 12, tj. dreng

Ane Nielsdatter, 25, tj.pige, ug

Else Andersdatter, 11, tj.folk

mærkelig at Jens Christensen ikke er der, da han dør i 1815

men han havde taget ophold på Hagens Mølle

**Folketælling 1834 kip 2282, husst. nr.13, lb.nr. 73**

Findes under stedbeteegnelse Ustrup - men er Filshauge

Christen Jensen, 66, gmd.g. ###  
 Helvig Lauritzdatter, 58, kone #####  
 Jens Christensen, 30, ug, (nok søn) ##  
 Else Marie Christensdatter, 26, ug (nok datter)  
 Bodil Christensdatter, 23, ug (nok datter)  
 Kirstine Christensdatter, 17, ug, (nok datter)  
 Dorthea Marie Christensdatter, 14, ug, (nok datter)  
 Joseph Christensen, 20, ug, tj. karl - kom senere til Moesgård

**Folketælling 1840 kip C 2960 lb. nr. 91**

Ane Helvig Laursdatter, 63, gårdmandsenke, ernærer sig af sin  
 jordlod #####  
 Jens Christensen, 36, søn, ug ##  
 Else Marie Christensdatter, 33, ug, datter  
 Bodil Marie Christensdatter, 22, ug, datter (nok fejl 29 år)  
 Henrik Jensen, 15, tj. dreng  
 Kirsten Christensdatter, 23, skrædder (er det en datter -  
 tidligere benævnt Kirstine ?) sikkert  
 hun dør ug. 17/3 1862, 48 år

**Folketælling 1845****1845 Ft. 2 muligheder(\*)**

Folketællingen anfører 2 Jens Christensen. Samtidig er der efter Realregister en Jens Christensen på både matr. 3 (Teglgården) og matr. 11 (Filshauge) på henholdsvis 44 og 40 år. Problemet løses ved at den ene Jens Christensen (44 år) har en søn kaldet Anders Jensen og en sådan viderefører matr. 3 (Teglgården). Dette stemmer med at den anden Jens Christensen (40) i Realregister har anført et tilnavn "Foged", og vi ved, at dette tilnavn fulgte folkene på Filshauge - samme tekst på matr. 3 Teglgården

**1845 Folketælling, kip B. 7534, husst. 32, lb.nr. 186 Ø. Grøn.****Dette er Filshauge**

Jens Christensen, 40, g. gmd., f.i s. ##  
 Kirsten Jensdatter, 33, kone, f.i s.  
 Helvig Jensen, 1, barn, f.i s. **se ejerrække**  
**blev gift Jens Chr. Pedersen Tækker**  
 Helveg Larsdatter, 68, enke, aftægt, f. Lyby s. #####  
 Bodil Christensdatter, 33, hds.datter, f.i s.  
 Kirsten Christensdatter, 27, ug., hds. datter, f.i s.  
 Henrik Jensen, 20, ug, tj.folk, f. Lundø s.  
 Hans Jensen, 17, ug, tj.folk, f. Lundø s.  
 Dorthe Espersdatter, 32, ug, tj.folk, f. Lundø s.

(dette er Teglgården)

**1845 Folketælling, kip B. 7534, husst. 41, lb.nr. 237 Ø. Grøn.**

Jens Christensen, 44, g.gmd.f.i s.                                 xxxxxxxx

Maren Andersdatter, 33, kone, f. Lundø s.

Christen Jensen, 7, barn, f.i s. = født i sognet

Hans Jensen, 5, barn, f.i s.

Anders Jensen, 4, barn - **videreførte Teglgården**               xxxxxxxx

Anton Jensen, 1, barn, f.i s.

Ane Jensdatter, 82, enke, husfars moder, f. Lyby s.

Peder Pedersen, 27, ug., tj.folk, f. Jebjerg s.

Jeppe Hansen, 17, ug, tj.folk, f.Lundø s.

Kirstine Pedersdatter, 29, ug., tj.folk, f.Stårup s. Fjends H.

**Ft. 1850 husst. 24 inde i V. Grønning**

Jens Christensen, 46, gmd.

Kirsten Iversdatter, 38, kone

4 børn: Helvig 6, Ane, 5, Ane Kirstine 3 & Christine 1

Poul Nielsen, 27, ug tj folk.

Poul Jensen, 29, ug., tj. folk

Christen Nielsen, 17, ug., tj. folk

**1860 Folketælling, matr. 11 Ø. Gr. - internet**

Jens Christensen, 54, gmd. alle f. i Grønning s.

Kirsten Iversdatter, 50, kone

Helvig Jensen, 16, datter

Ane Jensen, 14, datter

Ane Kirstine, 13, datter

Christine, 11, datter

Mads Chr. Laustsen, 19, tj.folk

Kirstine Christensdatter, 43, indsidder

**1870 Folketælling, matr. 11 Ø. Gr. - internet**

Jens Christensen, 65, gmd.

Kirsten Iversdatter, 58, kone f. V. Grøn

Ane Jensen, 24, datter

Christine Jensen, 20, datter

Henrik Pederesen, 20, tj. folk

**1880 Folketælling, kip C. 6286, husst. 11, lb.nr. 237 Ø. Grøn.**

Jens Christian Pedersen Tækker, 41, g., gmd., f. i Grøn. ??

Helvig Pedersen Tækker, f. Jensen. 35, g., kone, f. Grønning ##

Jens Foged Pedersen, 7, søn, f. 11/10 1872 Grønning #####

Kirsten Iversen, 68, g., nyder aftægt, f. Grønning

Jeppe Larsen, 23, ug, tj.folk, f. Håsum

Ane Katrine Jeppesen, 20, tj.folk, f. Lyby

**Ft. 1890, matr.11a Ø. Gr. husst.10 - internet**

Christian Pedersen Tækker,52,f. Lyby s., gmd.

Helvig Jensen, 45, kone,f. Grønning s.

Jens Foged Pedersen,16,søn,f.i s.

Peder Pedersen.5,søn,f.i s.

Kirsten Iversdatter,79, enke,aftægt

f.i.s. = født i sognet

**Ft. 1906, matr.11a Ø. Gr. internet**

Jens Foged Pedersen,f.11/10 1872,fis

Eline Foged,f. 8/11 1875

Jens Kr. Tækker Foged,f. 14/4 1897

Kresten Jakobsen Pedersen,f. 20/7 1899

Kjeld Hansen,f. 11/11 1876, Skive

Thomas Hansen.f. 28/3 1880 på Fur

Else Marie Nielsen,f.30/4 1875,fis

Nielsine Graversen,f.16/3 1886, Lyby

**Ft. 1906, matr.11a Ø. Gr. husst.17 internet**

Jens Foged,f.11/10 1872, gmd.

####

Line Kjeldine Foged, f. 8/11 1875, kone, født på Moesgård

Jens Kr. Tækker Foged,f.14/4 1897, søn

Kristen Jakobsen Foged,f.20/7 1899, søn

Petra Foged. f. 16/5 1902, datter

Helga Foged, f.1/7 1904,søn

3 tj.folk

**FT. 1906, matr.ej nævnt, men gården benævnt Hedegården i Ø. Gr. omgivelser er Ø. Gr. placeret lige efter Niels Riis,matr.7 husst. nr. 14 (naturlig for der lå gl.matr. 20)**

**se matr. 20**

**Er der sket en frastykning - ja/nej se matr. 11 l & 20**

**Forstår godt tilføjelsen Hedegård, for vi har også Jens Nielsen på matr. 10**

Jens Nielsen, f. 3/8 1867, gmd.

Mette Marie Nielsen, f. 10/10 1869, kone

Mette Katrine Nielsen, f.24/8 1904

Anders Kristian Nielsen,f.17/6 1832, aftægt

Ane Nielsen, f. 9/5 1832 do.

**se også matr. 10 og matr.11 l samt matr. 20**

mon der er Jens Nielsen Ruseng på matr. 11 l - ja

Jens Nielsen = Jens Nielsen Hedegård = Jens Nielsen Ruseng



**Ft. 1911, matr.11a Ø. Gr. husst.?? internet**

Jens Foged, f.11/10 1872, gmd. #####  
 Line Kjeldine Foged, f. 8/11 1875, kone, født på Moesgård  
 Jens Kr. Tækker Foged, f.14/4 1897, søn  
 Kristen Jakobsen Foged, f.20/7 1899, søn  
 Petra Foged, f. 16/5 1902, datter  
 Helga Foged, f.1/7 1904, datter  
 Dorthea Foged, f.26/12 1908  
 Sofie Pedersen, f.24/11 1891, Resen, tj folk  
 Alfred Jensen, f.15/8 1886 Skive l.s. do.  
 Anders Peder Jensen, f.2/3 1892 ? do.  
 Kristian Kristensen, f.2/10 1892 i Thise fldo.

**Ft. 1916, matr.11a Ø. Gr. husst.?? internet**

Jens Foged, f.11/10 1872, gmd. #####  
 Line Kjeldine Foged, f. 8/11 1875, kone, født på Moesgård  
 Petra Foged, f.25/5 1902  
 Helga Foged, f. 1/7 1904  
 Dorthea Foged, f.26/12 1908  
 Eva Post, f. 30/11 1892, tj.folk  
 Jens M. Jensen, f. 14/4 1896, tj. Folk  
 Martin B. Jensen, f. 11/8 1897

**Ft. 1921, matr.11a Ø. Gr. husst.?? internet**

Jens Foged, f. 11/10 1872  
 Eline Foged, f. 8/11 1875  
 Helga Foged, f. 1/7 1904 døtre  
 Dorthea Foged, f. 26/12 1908 do.  
 Petra Foged, f. 26/5 el 25/5 1902 do.  
 Alfred Jensen, f. 26/12 1903 i Vium, tj. folk  
 Jens Kr. Fris, f.4/10 1909, Lyby do.

**Ft. 1925, matr.11a Ø. Gr. husst.?? internet**

Jens Foged, f. 11/10 1872  
 Eline Foged, f. 8/11 1875  
 Helga Foged, f. 1/7 1904 døtre  
 Dorthea Foged, f. 26/12 1908 do.  
 Petra Foged, f. 26/5 el 25/5 1902 do.  
 Kresten Kristensen Bak, f. 4/8 1904 i Sæby, tj. folk  
 Helge Jacobsen, f.1/6 1910 i Junget do.

**Ft. 1925 matr. 11b ??(nær Filshauge)Ø. Grøn. - internet  
oplyst fodermester** - men hvor ? opslag 37

Ejnar ??,f. 6/7 1892 i Thorum

Else Jeppesen,f. 6/9 1887 i Thorum

Viggo madsen,f. 18/1 1913, barn men hvis, f. Thorum ??

Jens ?Sejersen?, f. 27/11 1916 i Thorum, barn men hvis ??

Kirstine Jensen,f. 10/8 1918 i Selde, barn men hvis ??

Valdemar Jeppesen,f. 24/1 1920 i Thorum - mon deres barn

**Ft. 1930, matr.11a Ø. Gr. husst.?? internet**

Jens Foged, f. 11/10 1872

Eline Foged, f. 8/11 1875

Helga Foged, f. 1/7 1904 døtre

Dorthea Foged, f. 26/12 1908 do.

Marie Skov,f. 22/9 1914, fis, husas.

Peder Blåbjerg,f. 27/7 1907 i Ørderup, Mors, tj. folk

Sejer Munch, f. 30/8 1911, Igeris, tj. folk

Anders Peder Kristensen,f. 14/12 1915, Lyby, tj. folk

**FT. 1930 fodermesterhus Filshauge****kom fra Dølby 1/11 1930 til Filshauge**

Kristian Haaning,f, 13/1 1889, Sdr. Dråby, Mors

Maren Haaning,f. 21/7 1890, V. Assels, Mord, kone, g. 1917

Johanne Kirstine Haaning,f. 29/11 1921 Sillerslev

Robert Haaning,f. 20/1 1922, søn

Morten Serup Haaning,f. 11/1 1923, Sillerslev

= = = = =

**Tilkøb og Frastykninger****Tilkøb til Filshauge****Efter skødeoplysninger er der tilkøbt****matr. 19d - er nok købt fra Jens Nielsen på matr. 10 ca. 1915****det er strandarealet fra matr. 19**

19d optræder også på skøde 15/9 1942

**matr. 3d - er købt fra Teglgården - skøde 25/6 1915**

3d optræder også på skøde 15/9 1942

Jeg vurderer, at 19d &amp; 3d er udgået af matr. i forbindelse med Filhauges salg til matr. 4 Bjørnsholm - ses ej skøde Bjørnsholm.

## Frastykninger fra Filshauge

Det er lidt vanskelig: Man skal holde øjen og ører "stive" og tænke sig godt om.

For at få lidt mere orden og oversigt er det derfor nødvendigt at lave den store oversigt.

Samtidig med denne læsning, vil det være formålstjenlig med at have matr. kortet 2008 ved hånden.

Dertil skal man være opmærksom på, at 11b & 11c er sammen med matr. 18 Ø. Grøn.

## Den store oversigt/ frastykninger

Kilde til frastykninger er henvisningsbladet i tingbogen, digitalisering af denne, skødeoplysninger, gamle og nye matrikelkort m. m. (2008)  
digitalisering af tingbog fra ca. 2000

Da der på matr. 11 er overvældende mange frastykninger - bl. a. til sommerhusgrunde - laves en stor samlet oversigt med henblik på at kunne foretage en slags afstemning.

## De nyere sommerhuse har adresse på Grønningøre

### Henvisningsbladet oplyser:

### efter matr. kort 2008 ses:

i tingbog op til ca.2000	beg. fra øst	
11a	11a hovedparcel	
11b udgået 24/6 1997 (y er under 18a	11ao	s
	11ap	s
11c udgået 24/4 1997 (y er under 18a	11p	s
	11q	s
11d udgået 8/6 1993 er under 2d via 4c	11r	s
	11s	s
11e gl. som-hus	11t	s
11f gl. som-hus	11u	s
11g udgået 8/6 1993 er under 2d	11v	s
	11x	s
11h se 4a note	11y	s
11i udgået 8/6 1993 er under 11g, der er under 2d	11z	s
	11æ	s
	11ø	s
11k udgået 8/6 1993 er under 11g, der er under 2d	11aa	s
	11ab	s
	11ac	s
11l sammen m. 2d "kæret"	11ad	s
11m sammen m. 3a note	11ae	s
11n sammen m. 3a note	11af	s
11o sammen m.11a note	11ag	s

11p	11ah	s	
11q	11ai	s	
11r	11ak	s	
11s	11al	s	
11t	11am	s	
11u	11an	s	
11v	11aq		ny
11x			
11y	11ar	lille mark	ny
11z	11av	tih.Bjørnsholm	ny
11æ	11e	gl. som-hus	
11ø	11f	gl. som-hus	
11aa	11l	"kæret"	
11ab			
11ac	11as	Grøndalen	ny
11ad	11at	Grøndalen	ny
11ae	11ax	Grøndalen	ny
11af			
11ag			
11ah			
11ai			
11ak			
11al			
11am			
11an			
11ao			
11ap			

41 parceller

37 parceller

## Afstemning

41 parceller	
minus 6 udgået før 2000	
minus 4 udgået efter 2000 note	
plus 6 nye - mærket ny	
37 balance	37

s = sommerhusparcel

**Bemærkninger I**

y)Tilbage til 1815 ses Filshauges kærparcel benævnt som 11b og 11c og så sent som v. Ft. 1901 er stedet nævnt som matr. 11b med Jens Nielsen.

Sagen er ganske givet, at matr. 11b & 11c er blevet overdraget til svigersøn Niels Andersen på Filshauge på matr. 18 Ø. Grøn. i forbindelse med /efter hans giftermål med Dorthe Kirstine Christensdatter, f.17/1 1802

I samme område findes matr. 2d som en del af den gamle skolelod.

Matr. 18 ligger derimod i strandområde syd - altså 18a, 11b & 11c er ikke "samliggende", men under samme ejer - men 18 havde en kærparcel - senere 18b

I Tingbogens henvisning anføres, at matr. 11b og 11c er udgået i 1997, at matr. 11d, 11g, 11i & 11k er udgået i 1997 og derefter indgår i 3 andre matr.: (nok matr. sanering)

1) en del under 18a/18b, som igen senere indgår i andre -  
se 18

2) en del i 2d (gl. skolelod) se fil mmatr. 2 Ø. Grøn  
3 endelig en del indgår i et nyt matr. nr. 11 L egen fil  
11L er næste i alfabetrækkefølge

Følgelig har Filshaugematriklen i køret matr. n. 11 L  
med egen fil og med bagvedliggende matrikler 11b og 11c

De gamle frastykninger /Strandmatrikler 11e-11f-sydstrand  
har filnavnet 11e-11f og var nok boliger for fiskere / nu  
sommerhuse.

## Bemærkninger II

Bemærk: af de tidlige frastykninger eksisterer kun  
11a, 11e, 11f, 11-1, og 11p - derefter nye sommerhusgr.

Note betyder udgået mellem 2000 og 2008 4 stk.

matr. 11h, 11m, 11n & 11o - disse er så indgået med/i  
4a, 3a, 3a & 11a

Nye nyoprettede parceller efter 2000 2 plus 1 plus 3 stk.

matr. 11ar & 11av, som er de hidtidige 2 marker med nr.,  
jf. matrikestyrelsens ny retninglinier.

matr. 11aq er en "ny" strandparcel, jf. matr. kort  
evt. lovliggørelse af et gammelt hus.

matr. 11as, 11at & 11ax er i Grøndalen, jf. kort

Matr. 11e & 11f er "Gamle huse".

Matr. 18a tilhører Kisumminde

Matr. 2d er en del af gl. skolelod - liggende v. køret

Nye sommerhuse efter den store udstykning - mærket s  
med adresse Grønningøre.

**Bemærkninger III****Matr.kort fra 2008 anfører:**

Matr. 11a er hovedparcel med gamle bygninger og lidt jord  
1 ha og 8000 kvm.

Matr. 11b & 11c er delvis tillagt matr. 2d og resten har fået  
matr. 11 L (kæret) - egen fil 11 L (x)

Matr. 11e Ø. Grøn.Grønningvej 26 - sommerhus - 2534 kvm

Matr. 11f Ø. Grøn.Grønningvej 16 - sommerhus - 2963 kvm

11e & 11f er 2 selvstændige strandparceller, som nok er  
2 tidlige frastykninger.

De ligger separeret fra alle øvrige sommerhuse

Det var nok fiskerhusene egen fil 11e-f-sydstrand

Matr. 11d, 11g, 11i & 11k er tidlige frastykninger, som udgår i  
1993 og indgår i matr. 2d, som er en del af gl. skolelod  
beliggende i "kæret".

Matr. 11b & 11c er også tidlige frastykninger, som udgår i 1997 og  
indgår i 18a/18b - se matr. 18

Matr. 11ar og 11av er 2 store jordarealer, som blev solgt til matr.  
4 - se denne matr. 4 Ø. Grøn, Bjørnsholm.

Matr. 11-L er arealet ved Kæret/Grønning Kirkevej  
Mærkelig historie, jf. bemærkninger I ( x  
11-L har egen fil - se også matr. 18

Dertil er der 12 plus 16 sommerhusgrunde - nok med adresse Grøn-  
ningøre, nemlig:

12 med 1 bogstav: 11p, 11q, 11r, 11s, 11t, 11u, 11v, 11x, 11y,  
11z, 11æ & 11ø

16 med 2 bogstaver: 11aa, 11ab, 11ac, 11ad, 11ae, 11af, 11ag, 11ah,  
11ai, 11ak, 11al, 11am, 11an, 11ao, 11ap 11aq

dog - matr. 11aq har måske adresse Grønningvej

Sommerhus matriklerne har jeg noteret, men deres ejere  
har jeg ikke beskæftiget mig med.

**x) Flere oplysninger om matrikler 11b & 11c ved "kæret"**

Efter Kort 1815/44

Ved kæret:

areal mærket 11b ejer Chresten Jensen, Filshauge

areal mærket 11c ejer Chresten Jensen, Filshauge

Om de virkelig var frastykkede eller blot i 1815/18 be-  
tragtedes som fjerne parceller til 11, ved jeg ikke.  
11b & 11c synes overdraget til svigersøn på Filshauge  
med bopæl på matr. 18 Ø. Grøn. g. m. Dorthe Kirstine  
Christensdatter.

Men så sent som ved Ft. 1901 er kærparcellen benævnt  
som 11b med Jens Nielsen som ejer.

Når parcellen i dag matr. kort 2008 - hedder 11 L, kan forklarin-  
gen være en matrikelsanering i forbindelse med tilkøb (evt.  
11c)/salg, hvor man så har brugt det første ledige bogstav som det  
nye nummer - her 11 L. Dette stemmer med, at 11b & 11c udgår og  
delvis indgår i matr. 2d.

Folketællingerne omkr. år 1900 med matrikeloplysninger er meget  
fejlbehæftede og direkte misvisende.

- - - - -

Grønning Kirkevej 5, matr. **11 L**, Ø. Grøn, 8 ha 7532 kvm bebygget  
landbrug, ejer 1981 Halvor Sønderup Pedersen, han oplyses  
i 2008 som også ejer af 5a (Thordal)  
ejer 2008 på 11 l er ej oplyst vejvisr

Se ogs matr. 18 Ø. Grøn.

**Registreringer  
af  
Ingvard Rasmussen**  
vedr.  
Ny Filshauge

**Ø. Grønning matr.nr. 11 ny**  
Grønningvej 19.

**ny Filshauge - Ø.Grøn.**

Ejendommen:

Den oprindelige gård i 1662 (#9) på godt 14tdr hartkorn blev før 1680 delt i 2 halvgårde. I \*M-1688 er de benævnt ØG.nr.3<sub>1688</sub> hhv. ØG.nr.18<sub>1688</sub> - hver af **gl.** htk. 6-7-3-1<sub>2/3</sub>, tilsammen 13-7-3-0<sub>1/3</sub>. Førstnævnte halvgård blev i \*M-1844 til **ØG.nr.7** - se denne.

Ejendommen ØG.nr.18<sub>1688</sub> var fæstegård under skiftende ejere, senest Astrup fra før 1715 og indtil 1792, da den blev selveje.

I 1698 var den delt i 2 gårdparter med 1 hhv. 3 fæstere. Senere blev parterne samlet og gården udvidet i flere tempi.

Fra 1769 blev gården videreført under det gamle navn *Filshauge*. Den blev udflyttet efter *Udskiftningen* o.1787.

I \*M-1844 fik den det nuværende matr.nr. ØG.nr.11.

Hartkornsoversigt:

matrikel	nr.	ejer	Besidder	hartkorn
M-1662 #9	3 <sub>1688</sub> + 18 <sub>1688</sub>	Fru Regitze Parsberg	Mads Christensen og Christen Suendsen	14-3-1-1 <sub>1/3</sub>

M-1680		Jørgen Arnfeld	Christen Christensen og Thommes Andersen	6-7-3-1 <sub>2/3</sub>
M-1688	18	Kongl: Måyt: tildømt	Niels Laursen, Niels Christensen og Thomas Andersen	2-6-0-0 (gl. 6- 7-3- 1 <sub>2/3</sub> )
år 1719	18 <sub>1688</sub>	Astrup	Anders Henrichsen	2-6-0-0 => 3-6- 3-2 <sub>2/3</sub>
år 1770	18 <sub>1688</sub>	Astrup	Jens Foged	3-6-3-2 <sub>2/3</sub> => 5- 0-3-1 <sub>11/12</sub>
år 1791	Filshau ge	Astrup	Jens Foged	5-4-0-0
år 1792	Filshau ge	Selveje	Jens Christensen Foged	6-0-0-0
M-1844	11	Selveje	Christen Jensen d. ældre	5-2-1-1 $\frac{1}{2}$ (gl. 5-6-0-2)



Ejere - i tiden inden selveje:

- **Regitze Parsberg** <sup>40</sup> til *Eskær* eller *Villestrup* - ejede den oprindelige gård ved \*M-1662. Hun pantsatte 1662.09.04 den og andet bøndergods i Grønning til rigsråd Niels Trolle (\*VLT-SP.3, 330) <sup>41</sup>.
- **Jørgen Arenfeld** <sup>42</sup> - ejer ifølge \*M-1680.
- **Kronen** - fik tildømt gården ved \*M-1688.
- **Sophia Below**, fra *Kølskegård* - ejer senest 1698.
- **Otte Arenfeld**, til *Bangsbo* og *Knivholt* - fik skøde 1698.06.23 på en del bøndergods i Grønning sogn fra *Sophia Below* - Da var gården delt i 2 halve bol (\*VLT-SP.31, 189b).
- **Astrup** - Chr. Kruse pantsatte 1715.04.11 en del jordegods til *Viborg Hospital* (\*VLT-SP.35, 325).
- **Viborg Hospital** - Kruse misligholdt sit pantebrev, og i 1726 blev det opsagt og godset sat på tvangsauktion.
- **Eskær** og **Astrup** - Christiane Barbara Rantzau, enke efter oberst Verner Parsberg til *Eskær* og *Astrup*; fik auktionsskøde 1726.04.06 på det pantsatte gods (\*VLT-SP.38, 405). Nævnte jordegods blev placeret under *Astrup* gods.
- **Astrup** - Ritmester Johan Parsberg fik skøde 1727.05.01 på hele *Astrup* gods fra sin mor Christine Barbara Rantzau - (\*VLT-SP.39, 18b). Ved sin død 1730 var Johan Parsberg også ejer af *Eskær* og *Skivehus* godser. Efter strid og retssag mellem arvingerne blev godsimperiet sat på auktion.
- Godsimperiet **Eskær**, **Astrup** og **Skivehus** - Claus Reventlow, amtmand over Skanderborg og Ankjær amter, fik som højstbydende auktionsskøde 1735.11.15 på de 3 godser (\*VLT-SP.41, 79). Han solgte *Astrup* gods i 1750.
- **Astrup** - Peder Malling, forpagter af *Thårupgård*, fik skøde 1750.03.28 på *Astrup* gods fra Claus Reventlow (\*VLT-SP.42, 537b). Under Peder Malling blev det gamle *Filshauges* jord gradvist overført til andre fæstegårde i Ø.Grøn. Det skete portionsvis. Gården her fik tillagt én portion i 1757 og arvede navnet *Filshauge*, da den gamle gård var slettet af landkortet i 1767. Peder Mallings efterfølger, A.R. de Lasson pantsatte 1780.06.14 *Astrup* gods, som anført i *Jordebog 1780* (\*VLT-SP.49, 142b).
- **Selveje** - skøde 1792.06.17 på det nye *Filshauge* fra etatsråd A.R. de Lasson, *Astrup*, til besidder 7) Jens Christensen Foged.

Besiddere (landmænd på gården):

- 1) **Mads Christensen** og **Christen Suendsen** (o.1662) – besiddere ifølge \*M-1662.
- 2) **Thomas Andersen** (o.1680/98) – er nævnt sammen med **Christen Christensen** som fæstere af gården i \*M-1680 – og med **Niels Laursen** og **Niels Christensen** (d.senest.1698) i \*M-1688.
- 3) **Niels Pedersen** (o.1698) – er anført som besidder af det ene *halve bol* (htk. 1-3-0-0) i Otte Arenfelds ovennævnte skøde 1698. I samme skøde er **Niels Laursen**, **Thomas Andersen** (o.1680/98) og **Niels Christensens** **enke** nævnt som besiddere af det andet *halve bol*.

<sup>40</sup> Regitze VernersD Parsberg (1612-1666) – gift 1° med Jørgen Høeg – 2° med Erik Justesen Høeg (d.1673), begge til *Villestrup*.

<sup>41</sup> Udskrifter fra \*VLT-SP (Viborg Landstings Skøde- og Panteprotokoller) – se fil: Grønning skøder. Viborg Landsting.

<sup>42</sup> Jørgen Arenfeld (1644-1717) – til *Rugård* på Djursland, øst for Tirstrup. Kancelliråd 1686. Marie Grubbes svigersøn.

- 4) **Karen NielsD** (o.1724) – fik fæstebrev 1724.05.01 på *det bolsted* (htk. 1-3-0-0), som hendes Fader Niels Laurssen forhen har beboet, og hendes Broder Laurs Nielsen nu sidst i Fæste og Brug havde (\*Astrup Fp, 16b).
- 5) **Anders Henriksen** (d.senest.1736) – Gift med **ukendt hustru**.  
 ☐ en søn Henrik Andersen – fik i 1739 fæstebrev på halvparten af ØG.nr.10 (htk. 2-7-2-2).  
 AH er nævnt som fæster af en lille gård af htk. 2-6-0-0 (ØG.nr.18<sub>1688</sub>) i Chr. Kruses pantebrev 1715, i Christiane B. Rantzaus auktionsskøde 1726, og i Johan Parsbergs skøde 1727.  
 Peder Nielsen *udi Store Grønriis* (ØG.nr.6) fik fæstebrev 1719.09.16 på en 3<sup>die</sup>-part (htk. 1-0-3-2<sub>2/3</sub>) af den Gård (ØG.nr.17<sub>1688</sub>), som Niels Christensen udi Øster Grønning tilforn beboede, og formedelst Alderdom og Skrøbelighed frakom. Peder Nielsen fik pålæg sammen med de 2 andre partsejere, Anders Henriksen her i gården og Christen Jensen Riis (ØG.nr.10<sub>1688</sub>), at bygge et *Rellinghus*,<sup>43</sup> som mangler i området (\*Astrup Fp, 5). Ved ejerskiftet 1735.11.15 af *Astrup, Eskær og Skivehus* godser sad A. Henriksen endnu på gården her (htk. 3-6-3-2<sub>2/3</sub>).
- 6) **Christen Jepsen** (Tilnavn **Foged**, o.1727/36) – født i Ø.Grøn.  
 Fæstebrev 1736.02.28 på gården (htk. 3-6-3-2<sub>2/3</sub>) efter Anders Henriksen (\*Astrup Fp, 60b).
- 7) **Jens Foged** – antagelig søn af forgænger og identisk med:  
**Jens Christensen (Foged)**, ca.1735-1815) – gmd. og sognefoged, død 1815.12.21 i Ø.Grøn., 82 år (\*KB, Aol-162).  
 Gift ... med **Dorthe Kirstine JensD** (ca.1728-1789). Skifte 1789.06.04 (\*Astrup Skp, 88b).  
 Børn:  
 ☐ Anne JensD (f.ca.1767), Birthe (f.ca.1772), Maren (f.ca.1777), ...  
 ☐ Christen Jensen (f.ca.1770), efterfølger her i gården.  
 JCF fik fæstebrev 1757.10.16 på gården (htk. 3-6-3-2<sub>2/3</sub> med tillæg af jord, 1-1-3-2<sup>1</sup>/<sub>4</sub> fra det gamle *Filshauge*, ialt 5-0-3-1<sub>11/12</sub>) (\*Astrup Fp, 122b). Han er nævnt i \*Astrup Hoveri-Reglement 1770, \*Astrup Jordebog 1780 og i \*FT-1787.  
 JCF fik som nævnt selvejerskøde 1792.06.17 på gården, som nu videreførte navnet *Filshauge* (htk. 5-4-0-1<sub>25/36</sub> og Grønning kirke 0-3-3-1<sub>11/36</sub>, ialt 6-0-0-0) (\*Salling H. Spp-2, 305).  
 Han var flyttet til *Hagens Mølle*<sup>44</sup> ved Skive, da han i 1799 solgte *Filshauge* til sin søn Christen.
- 8) **Christen Jensen (Foged)**, ca.1768-1839)<sup>45</sup> – Sognefoged, død 1839.11.10 i Ø. Grønning. Søn af forgænger.  
 Gift med **Helvig LaursD** (ca.1776-1847), død 1847.05.10 i Ø. Grønning.  
 Børn:  
 ☐ Dorthe Kirstine ChristensD (f.1802), gift 1824 med Niels Andersen (f.ca.1794), gmd. i ØG.nr.18, *Ruseng*.  
 ☐ Else Marie ChristensD (f.1808), gift 1843 med Jens Jensen (f.1808), gmd. i VG.nr.4, *Storgård*.  
 ☐ Bodil ChristensD (f.1811), gift med efterfølger her i gården.  
 ☐ Jens Christensen (f.1804), Kirsten (f.ca.1817), Dorthea Marie (f.ca.1820), ...  
 CJF fik skøde 1799.11.27 på gården (htk. 6-0-0-0) af sin far (\*Salling H. Spp-3, 214).  
 Senere fik han skøde 1828.03.12 fra Peder Sørensen Thordal på hans husmandssteds andel af Grønning Sogns kirketienende m.m. (\*Salling H. Spp-9, 29). Han er anført som besidder i \*FT-1801, \*FT-1834 og (med tilnavn *den ældre*) i \*M-1844.
- 9) **Laurs/Laust Madsen** (1813-...) – døbt 1813.09.13 i Balling kirke, Salling, nordvest for Skive.  
 Søn af Mads Nielsen, gmd. i Nørby, og hustru Else MadsD.  
 Gift o.1840 med **Bodil ChristensD** (1811-...), døbt 1811.10.21 i Grønning. Datter af forgænger.  
 Børn:  
 ☐ Mads Laursen (f.1840), ...  
 ☐ Else Laursen (f.1842), gift 1861 med Poul Christensen (f.1827), gmd. i ØG.nr.4, *Bjørnsholm*.  
 LM er nævnt som besidder i \*FT-1845.
- 10) **NN (...)** – ...

<sup>43</sup> *Rellinghus* – lokalt ord for *stuehus*.

<sup>44</sup> *Hagens Mølle* – vandmølle (nævnt 1489) i Resen sogn, umiddelbart nord for Skive ( Hindborg, Viborg – \*Trap VII-1, 136).

<sup>45</sup> Christen Jensen havde yngre navnefæller (f.ca.1776) i ØG.nr.10, *Kisumminde*, og (f.ca.1791) i VG.nr.9, *Grønninggård*.

**Uddrag af kilder:**Ejere:

Landgilde 1662.

Den oprindelige gård (ØG.#9): 4 ørte Roug, 4 ørte Biug, 1tde Are, 2 asch Smør, 2 Svin, 2 Gies, 4 Høns, 2 Føenød, 8 snese Ål,

2 Schouvogn, 1½Dr Grj, 2læs Liung.

Otte Arenfelds skøde 1698.

\*Viborg Landsting. SP 31 (1698-99):

☞fol.189b. **Sophia Below** hendes Skiøde til velb: **Otte Arenfeld**. (De halve bol er her ordnet parvis med mulige htk.kombinationer).

Anno 1698, 20. Julij (tinglæst) No.18 – Jeg **Sophia Below** kiendes og vitterlig gjør: at jeg ... hermed sælger, skiøder og aldeles afhænder ... til velædle og velb: **Otte Arenfeld** til **Knifholt** og **Løvby**, kongl: **May<sup>ls</sup> Capitein Commandeur** til Søs ... efterskrefne Jordegods, liggende i Salling Syssel, Nør Herrit, Øster Grønning Sogn og By ... efter Nye Landmålings Matricul:

- ☞ **Jens Josepsens** halfue Boelig (Htk. 1-6-3-0, ½ ØG.1<sub>1688</sub>). ] sum 3-5-1-0 = ØG.1<sub>1688</sub> => ØG.9.
- ☞ **Christen Gadgaards** halfue Boelig (Htk. 1-6-2-0, ½ ØG.1<sub>1688</sub>). ]
- ☞ **Niels Pedersens** halfue Boelig (Htk. 1-3-0-0, ½ ØG.18<sub>1688</sub>). ] 2-6-0-0 = ØG.18<sub>1688</sub>
- ☞ **Niels Laursen, Thomas Andersen** ] => ØG.11.ny.
- og **Niels Christensens Enke**, deres halfue Boelig (Htk. 1-3-0-0, ½ ØG.18<sub>1688</sub>). ]
- ☞ **ung Christen Fogeds** halfue Boelig (Htk. 1-4-3-0, ½ ØG.3<sub>1688</sub>). ]
- ☞ **Peder Pichsborgs** halfue Boelig (Htk. 0-7-3-1, ¼ ØG.3<sub>1688</sub>). ] 3-1-1-0 = ØG.3<sub>1688</sub>
- ☞ **Laurits Andersens** halfue Boelig (Htk. 0-4-2-2, ¼ ØG.3<sub>1688</sub>). ] => ØG.7.
- ☞ 5 underliggende halfue Gadehuse og deres tilliggende Ejendomme.

Hvilket forskrefne Jordegods herefter skal tilhøre ... (fol.190) ...

Dette Skiøde haver jeg med egen Hånd underskrevet ... og ombedet min kiære Svoger, velb: **Jørgen Arenfeld** til **Rugård** og **Tjele**, (fol.190b) kongl: **May<sup>ls</sup> Etatz-** og **Cancellie-Råd** som **Laugværge** og **Ofve Bencke** til **Lengsholt** til **Witterlighed** med mig at underskrifve og forsegle.

Datum **Rugård**, 23. Junij 1698 – **Sophia Below**. ...Besidder 4):

\*Astrup Gods. Fæsteprotokol 1719-1828 (RA-M.53.645):

☞ fol.16b – (**Astrup**) ... stæder og fæster til **Karen NielsD**, barnefødt i Øster Grønning, det Boelig sammesteds, som hendes Fader **Niels Laursen** forhen har beboet, og hendes Broder **Laurs Nielsen** nu sidst i Fæste og Brug hafde.

Skatter Hartkorn efter Nye Matricul 1-3-0-0. Besætning: 1 Best, 1 Koe med 1 Kalf. Rugsæden er lagt udi Jorden, og til Vårsæden er hende leveret Korn, som hun selv lader så. ... Landgilde årligt hver **Michaeli**: efter Jordeboden, som er 2Rdl rede Penge **Astrup**, 1. Maj 1724 – **C. Kruse**.

Besidder 5):

\*Astrup Gods. Fæsteprotokol 1719-1828 (RA-M.53.645):

☞ fol.5 – (**Astrup**) ... stæder og fæster til **Peder Nielsen** udi **Store Grønriis** en 3<sup>dte</sup>-part af den Gård, som **Niels Christensen** udi Øster Grønning tilforn beboede, og formedelst Alderdom og Skrøbelighed frakom.

Skylder Hartkorn efter Nye Matricul 1-0-3-2<sub>2/3</sub>, på den Måde at han tillige med de 2<sup>de</sup> andre Mænd udi Øster Grønning, nemlig **Anders Henrichsen** og **Christen Jensen Riis**, skal være forpligtet inden førstkommende Påske ad Åre at opbygge det **Rellingshus**, som på stedet feyler, at det kan stå for fuld Siun. Heraf han i årligen Landgilde giver hver **Michaeli**: 1Rdl i Penge – og til hver **Martinij**: 4skp Rug, 4skp Byg. **Astrup**, 16. Sept. 1719 – (n.a.).

ØG 6 og 17<sub>1688</sub>Besidder 6):

\*Astrup Gods. Fæsteprotokol 1719-1828 (RA-M.53.645):

☞ fol.60b – **Henrich Andersens Christen Jepsens** Fæstebrev på sin Fader **Anders Henrichsens** Gård i Øster Grønning.

Jeg **Claus Reventlow** ... stæder og fæster til en af mine Bønder-Sønner, barnefødt i Øster Grønning på **Astrup** Gods, navnlig **Christen Jepsen**, den Gård i bemeldte Øster Grønning, (fol.61) som hans Fader **Anders Henrichsen** sidst iboede og fradøde.

Står for Hartkorn Nye Matricul 3-6-3-2<sub>2/3</sub> ... Conditioner:

# Besætningen som findes på Stedet og efter Skiftebrevet er udlagt (3 Bester og 1 Føl-Plag, 3 Kiør og 1 Qvie, 2 Stud-Ungnøder,

1 Kalv-Ungnød og 6 Fåre-Høveder) beholder han.

# Den Restantz på hans Fader, som hæfter på Stedet, bliver ham eftergiven.  
 # Til Husenes Reparation leveres ham ...  
 # Til førstkommende Vårsæd gives ham 1½tde Byg og 4tder Haure.  
 # For Landgilde er han fri, som forfalder til Martinŷ 1736 og 1737. Men siden årlig (til hver Martinŷ) betaler han Landgilde til Herskabet, som er modereret til: Rug 1tde, Byg 1½tde, Smør 1tde, 1 Svin, 1 Gås og 2 Høns. ...  
 Astrup, 28. Feb. 1736 – F. Westergård.

Besidder 7):

\*Astrup Gods. Fæsteprotokol 1719-1828 (RA-M.53.645):  
 # fol.122b – Revers Fæstebrev for **Jens Foged** på en Gård i Øster Grønning.  
 Peder Malling ... stæder og fæster til **Jens Foged** i Øster Grønning, den Bondegård sammesteds, som i Nye Landmålings Matricul er indført for Hartkorn Ager og Eng 3-6-3-2<sub>2/3</sub>, hvortil endnu er lagt af den såkaldte *Filtshauge* 1-1-3-2¼ – ialt 5-0-3-1<sub>11/12</sub>.  
 Landgilde til Martinŷ efter Jordebogen: 5Rdl og årlig et læs Lyng. ... Astrup, 16.  
 Oct. 1757 – Peder Malling.

\*Astrup Godsarkiv. Skifteprotokol 1766-1828 (familysearch, image.92), fol.88b:  
 Skiftet efter afgangne **Dorthea Kirstine JensD** i Øster Grønning.  
 #Anno 1789, 4. Juni – indfandt sig på Skifteforvalterens ... (fol.88b) ... Etatsråd de Lassons hans vegne ... hos Fæsteren **Jens Christensen Foged** i Øster Grønning, Jacob Sørensen fra Astrup til lovlig Skiftes Holdelse efter bemeldte Jens Christensen Fogeds ved Døden afgangne Hustru Dorthea Kirstine JensD.  
 Ved denne Forretning var tilstede: Enkemanden selv såvel som øvrige den Afdødes efterladte Arvinger:  
 # en Søn Christen Jensen, 20 år gl, # en dito. Birgithe, 19 år, og  
 # en Datter Ane JensD, 24 år, # en dito. Maren JensD, 12 år –  
 hvis Tarv Faderen selv som født Værges blev pålagt. Som Vurderings-Mænd mødte Jens Pedersen og Christen Pedersen.  
 (*Boopgørelse*) ... (fol.89b, 90) ... Summa Indtægt 321Rdl-4Mk-12β ... Enkemanden fremlagde en under 16. Oct. 1757 forfattet Specification over hvad Besætning og Inventarium ham med Gården af sit Herskab er leveret, hvis Vurdering beløber sig til ialt 111Rdl-0Mk-14β, hvilket han formenter som en 1° Prioritet først fradrages Boens Indtægt ifølge allernådigst Forordning af 15. Jan. 1701. ... (fol.90b) ... Summa Boens Gield 261Rdl-4Mk-12β ... altså til Deling 60Rdl, hvoraf Enkemanden efter Loven nyder sin Hovedlod 30Rdl, og da han til sine Børns Bedste ingen Broderlod forlanger, men lader (fol.91) samme falde til deres Lod, så bliver til Deling imellem disse 30Rdl – som bliver at deles således: til Sønnen Christen Jensen 12Rdl (og de 3 døtre hver 6Rdl).  
 ... Enkemanden erklærede, fremdeles at vedblive sin i Fæste havende Gård og deraf at betale hvis ske bør ... Skiftet sluttet.  
 Stærvboen ut supra – På højbeholdte Skifteforvalters vegne: J. Sørensen. På egne og Børns vegne: Jens Christensen. ...

\*Skive Byfoged: SP, Skive og Sallinglands H. (gl. **B**, 1785-1797):  
 #fol.305. Skjøde – Jeg Etatsråd Axel Rosenkrantz de Lasson til Astrup ... sælger, skjøder og afhænder ... til **Jens Christensen Foged** af Øster Grønning, den mig tilhørende Gård, *Filshauge* kaldet, beliggende i Skivehus Amt, Nørre Herred, Grønning Sogn – der står for Hartkorn Herlighed 5-0-0-1<sub>25/36</sub> og Kirkeskyld til Grønning Kirke 0-3-3-1<sub>11/36</sub>. Af Kirkeskylden skal årlig betales Afgift til Grønning Kirkes Ejer: Rug 1skp-1<sub>8/9</sub>fdk, Byg 4skp og Smør 2½û. ... Kiøberen har betalt 500Rdl. ...  
 Wiborg, 17. Juni 1792 – A.R. de Lasson. Læst inden Salling Herreders Ret 2. Juli 1792.

Besidder 8):

\*KB Grønning 1813-43. Aol-90. Døde M 1839, No.5:  
 Død 10. Nov., bgr. 20. Nov. – Christen Jensen Foged – Selvejer-gårdmand i Ø. Grønning. 71 år. (f.ca.1768)  
 Anm: Skifteattest 10. Nov., Bgr.att. 18. Nov.

\*KB Grønning 1843-62. Døde Q:  
 #Aol Q 1847, No.2 – Død 10. Mai, bgr. 19. Mai – Helvig LaursD – Enke efter Chr. Goged, Ø.Gr. 70½ år. (f.ca.1776)  
 Anm: Sk.att. 12/5, L.att. 17/5. Alderdom.  
 Børn.

\*KB Grønning 1813-43: 1. Søndag efter Påske.  
 #Aol-42. Konf. D. 1819, No.6. **Jens** Christensen fra Ø.Gr. Født 16. April 1804.  
 Forældre: Christen Jensen og Helvig LaursD. Dom: god Kundskab og godt Forhold. Vacc. af Stengel.

#Aol-45. Konf. P. 1826, No.1. **Bodil** ChristensD, hjemme. Døbt 21. Oct. 1811.  
 Forældre: Faderen Christen Jensen Foged og Hustru Helvig LaursD af Ø.Gr.  
 Dom: udmærket god Kundskab og rosværdig Opførsel. Vacc. 17. Oct. 1814 af Stengel.

\*Skive Byfoged: SP-3, Skive og Sallinglands H. (gl. C, 1797-1804):

☞fol.214. Skiøde – Underskrevne Jens Christensen Foged, boende i *Hagens Mølle*<sup>46</sup>, Resen Sogn, ... sælger og skiøder til min Søn Christen Jensen i Grønning Sogn, en mig tilhørende Gård i Øster Grønning, *Filshauge* kaldet, bestående af 5-0-0<sub>25/36</sub> Herligheds Hartkorn, hvortil ligger af Grønning Kirkeskylds Hartkorn 0-3-3-1<sub>11/36</sub> – med påstående Bygninger og tilhørende Ejendom – med samme Ret og Rettighed, som jeg bemeldte Gård ejet og købt haver af Etatsråd de Lasson i *Astrup* ved Skiøde af 17. Juni 1792, som er læst inden Salling Herredsret 2. Juli s.A. ... Med i Handlen følger Gårdens Besætning, Inventarium, Ind- og Udbo. ... Af Kirkeskylden svarer han årlig Afgift til Grønning Kirkes Ejere: 1<sub>8/9</sub>fdk Rug, 4skp Byg og 2 $\frac{1}{2}$  Smør. ... Ejendommen overtages Dags Dato. ... Kiøberen har betalt 690Rdl.  
Øster Grønning, 27. Nov. 1799 – Mads Jens Christensen Foged. Læst inden  
Salling Herreders Ret 2. Dec. 1799.

\*Skive Byfoged: SP-9, Skive og Sallinglands H. (1828-32):

☞fol.29. Skiøde – Underskrevne Fæster-Husmand af *Astrup* Gods Peder Sørensen Thordahl ... sælger, skiøder og afhænder ... til Sognefoged Christen Jensen Foged i Øster Grønning: Grønning Sogns Kirkekorn- og Qvægtiende samt samme Sogns Rugtiende af mit i Fæste havende Hartkorn 0-2-0-0, beliggende i Øster Grønning By ... således som jeg er samme Tiendeparter ejende efter tinglæste Skøder af 28. Sept. 1812 ... Kiøberen har betalt den accorderede Kiøbesumma 12 Rbd:Sølv ...  
Øster Grønning, 12. Marti 1828 – Peder Sørensen Thordahl. Læst inden Salling Herreders Ret 14. April 1828. ØG  
11.ny

Besidder 9): Vedr. også 4b Ø.. Grøn.

\*KB Balling (Rødding, Viborg) 1773-1814. Aol-38. Fødte M 1813:

Den 13. Sept. – lod Mads Nielsen og Hustru Else MadsD deres Barn fremstille i Balling Kirke, kaldet *Laust*. Faddere: Niels Pedersen – Jens Skytte, Anders Gade, Christen Halborre. Maren SimonsD bar Barnet.

\*KB Balling 1813-91. Aol-64. Konf. Dr. 1829: 1.Søn.e.Påske  
No.2 – *Laus* Madsen – 13 $\frac{1}{2}$  år. Dom: meget god i Kundskab og Opførsel. Vacc. 1814 af Stengel.  
Forældre: Gmd. Mads Nielsen og Hustru Else MadsD i Nørbye.

\*KB Grønning 1813-43:

☞Aol-45. Konf. P. 1826, No.1. **Bodil** ChristensD, hjemme. 1. Søndag efter Påske.  
Forældre: Faderen Christen Jensen Foged og Hustru Helvig LaursD af Ø.Gr. Døbt 21. Oct. 1811.

Dom: udmærket god Kundskab og rosværdig Opførsel. Vacc. 17. Oct. 1814 af Stengel.

*Børn.* (Vielsen er ikke fundet i KB Grønning eller Balling).

\*KB Grønning 1813-43. Fødte:

☞Aol-35. M 1840, No.2. Født 23. Oct. – **Mads** Christian(?) Laursen – kirkedøbt 15. Nov.  
... (bleget skrift – ulæselig) ...

☞Aol-37. Q 1842, No.2. Født 30. Juni – **Else** Laursen – kirkedøbt 17. Juli.

Forældre: Gårdfolk Laust Madsen og Bodil Marie ChristensD af Ø.G. Faddere: Gårdmand Anders Laursens Hustru af Hinborg.

Ole Madsens Hustru af Jeberg. Gmd. Niels Andersen af Ø.G. Tjenestekarl Jens Christensen af Jeberg. Husmand Morten Nielsen af Ø.G.

Anm: Moderen introduceret 7. Aug.

2015.05.11 – IR

<sup>46</sup> *Hagens Mølle* – vandmølle (nævnt 1489) i Resen sogn, umiddelbart nord for Skive ( Hindborg herred, Viborg amt – \*Trap VII-1, 136).

# matr. 11e - 11f

## Frastykninger fra Filshauge

Filshauge har matr. 11a

### Introduktion

Indledningsvis måtte jeg konstatere, at det forekom lidt rodet. Efter udskiftningen havde Filshauge foruden sin egentlige hovedparcel incl. strandarealer ved Grønningøre, en parcel i "Kæret" (ved Borriskjær) samt en parcel ved sydstranden.

Tingbøgerne har her som ved andre af "smålandbrugene i Ø. Grøn." været meget lidt behjælpelige. De gamle realregistre har været meget lidt oplysende. Dels har vi problemet med omskrivninger af de nyere tingbøger og skødegenparterne har tilsyneladende ikke i fuld omfang fundet deres rette pladsen på landsarkiverne.

### Indholdsfortegnelse

		PDF	side	nr
Titelblad og forside	side	1	760	
Introduktion	side	1	760	
Indholdsfortegnelse	side	1	760	
Frastykninger fra hovedparcellen:	side	2	761	
Grønningøre	side	2	761	
"Kæret"	side	2	761	
Sydstranden	side	2	761	
matr. 11e beboer- og ejerrække	side	4	763	
Familie Bertelsen	side	5	764	
matr. 11f beboer- og ejerrække	side	8	768	
Fodermesterbolig på Filshauge	side	9	769	
Fodermestre og Ft, /Filshauge	side	9	769	

## **Vi ser lidt på hver af disse arealer.**

### **Hovedparcellen**

Var et meget velarronderet areal med gården liggende ca. midt i  
Se mere under matr. 11a

### **Grønningøre**

Et decideret sommerhusområde, hvor frastykninger først kom i gang efter 1960.

Der kan ses mere om dette under frastykninger fra Filshauge, matr. 11a. Det kan oplyses her, at jeg ikke er kommen nærmere ind på ejere m.m. Jeg ved ikke helt om der fra starten var sommerhuse på "lejet grund". I det hele taget kom der først rigtig gang i frastykningerne her efter 1960.

### **"Kæret"**

Efter udskiftningen havde Filshauge 2 arealer i Kæret - mærket 11b & 11c.

Dette blev senere frastykket til en datter og svigersøn og har senere fået - nok matrikelsanering - matr. nr 11 g.

Her kan oplyses, at det ser ud som om, man har handlet meget med småparceller i kærområdet, og det er meget svært at følge disse.

- noget jord er blevet tillagt 2d - og det sidste med 11g m.m er blevet til matr. nr. 11 L - se matr. kort 2008P

se matr. **11-1 - har egen fil (tidligere 11b & 11c)**

se matr. **2d** (gl skolelod) har også egen fil

### **"Kæret"**

Matr. 11d er sandsynligvis frastykket 11b & 11c = 11g i Kæret og skal vi følge alfabetet sker det allerede omkr. 1890

Ejerrække kender vi ikke, udover at en fidusmager Peder Larsen i følge K.C. købte det omkr. 1908, men gik konkurs og flyttede til Jebjerg. 11d forblev nok hos sine hidtidige ejere, men er senere "cirklet" rundt og synes ved en senere matr. sanering at indgå i 11L /2d

### **Sydstranden** - (mellem Grønningøre og Vosbech Hage)

Filhauges strandarealer her er begrænsede.

Egentlige frastykninger var der nok ikke tale om før sidst i 1800 hundrede tallet. Ellers var der snarere tale om, hvad vi i dag vil kalde bygninger på lejet grund.

Dette var ikke så unormal før i tiden, at man fik lov af en grundejer at bygge en bolig "nede bagved på noget dårlig jord". Hvor meget og hvor lidt, der har været tale om her, ved vi ikke, da uformelle frastykninger ikke ses af tingbogen.

Vi ved at flere fiskere udefra slog sig ned her for kortere eller længere ophold. Vi kender heller ikke noget videre til deres første boligforhold - utænkelig er det ikke, at nogen blev mere fastboende.

Efter folketællinger fra 1901 synes der at være nogle familier som efter "tællingsrækkefølge" kan have boet i dette område.

Da jeg ikke har matr. nr. at hæfte dem på - og hvis jeg endelig har nogle - synes de ikke at være til at stole på.

Derfor har jeg samlet disse folketællinger på en særlig fil kaldet "Grønning Fisk" i håb om senere at kunne sætte disse tællinger på boliger. Det skulle nu vise sig at være sværere end som så.

Efter Tingbogens Henvisningsblad er matr. 11b og 11c beslaglagt i "Kæret" med senere frastykninger fra disse. Disse er senere blevet tillagt matr. 2d og resten af matr. 11 i Kæret har efter flere "mellemregninger" fået nyt nr., nemlig 11.L

Tilbage på Sydstranden synes faktisk kun at være to frastykniner 11e og 11f. De ses stadig på matr. kort i 2008 og er isolerede fra de øvrige Filshauge arealer.

### **Efterfølgende omtales i 3 afsnit**

Matr. 11e

Matr. 11f

En evt. fodermesterbolig med mulige beboere



**matr. 11e Grønningvej 26** sommerhus 2534 el 2077 kvm

11e skulle være frastkket før 11f altså før 1890,  
idet 11f frastykket 4/10 1890  
landbrugsm. oplyser areal pr. 24/1 1997 2534 kvm

**Beboer- og ejerrække**

Der kan være en anden beboer før 1892, jvf.  
frastykningstidspunkt - men jeg tror det næppe  
tingbogen kan intet oplyse !

Simon Bertelsen ses Ft. 1901, 1911 og 1916 Ø. Grøn.  
men 1921 og senere findes i Jebjerg(\* & (\*\*  
oplyst ankomst fra Grinderslev 1892  
søn:

Bertel Christoffer Bertelsen 1919  
sandsynligvis ejer/beboer fra ca.  
idet han flytter fra Thorum til matr.  
11e ca. 1919. denne sælger han til Huusom,  
hvorefter han flytter til 9c Ø. Grøn.

fremmed:

B. Z. Huusom, bankdir. m.fl. skøde 20/5 1935(+  
fremmed:

Volmer Arent, købm., matr 11e skøde 14/4 1966(+  
enke:

Margrethe Arent skifteattest 16/6 1983(+  
fremmed:

Erik Jeppesen skøde 16/6 1983(+  
fremmed:

Kristian Krogsgård skøde 8/7 1985(+  
fremmed:

Jan Thomsen skøde 23/3 1998(+

+ Kender ej senere ejeres familieforhold

\*) se fil Ustrup matr. 13a eller fil:Grøn. Fisk/ Gruppe I nr. e)  
Her boede 2 fiskerfamilier - nok fra Hannæs - omkring  
1850-1860

Jens Fisker & se evt. Grøn. Fisk Gruppe I nr.e)

Simon Hannæs m. konen Mette Marie

Umiddelbart passer de ikke ind i Bertelsen-familien, som  
her kommer fra Mogenstrup/Grindrsløv

**- men - alligevel ! - barnebarn**

\*\*) flyttede til Jebjerg ca. 1919, jvf. FT. der

- - - - -

Ved Ft. 1916 nævnes fam Kr. Skov som beboer på 11b  
kan næppe have sin rigtighed

**Bertelsen familien**

Simon Bertelsen, f. 11/10 1862 i Mogenstrup/Grinderslev , d. 19/11 1934, bg. Jebjerg.

hustru Ane /Anne var da efterlev. - ej fundet dødsdato  
forældre: Bertel Christoffersen, d. 27/9 1896 & ?, boende  
Axellund/Mogenstrup/ Grinderslev sogn

g 16/12 1890 i Grinderslev m

Anna/Ane Thorsen f. 30/10 1867 i Grønning -

forældre: gmd. Rasmus Thorsen og hustru Inger Jensdatter  
tidl. gmd. matr. 10 V. Grøn. - senere flyttet  
til Breum og sidst til Jebjerg

forlovere Bertel Christoffersen & Rasmus Thorsen, Breum

- - - - -

Parret blev bosat på matr. 11e Ø.Grøn

men flyttede ca. 1919 til Jebjerg, jvf. Ft.

- - - - -

børn: havde flere plejebørn og 1 biologisk søn.

plejebørn:

Søren Kr. Mortensen, f. 24/5 1894 i Stenderup, konf. 1908

Krestian ??, plejebarn, nævnt Ft. 1901

Frederik Dalgård, f. 9/6 1898, plejebarn

kender ej videre skæbne

- - - - -

- - - - -

- - - - -

biologisk barn, nemlig sønnen

Bertel Kristoffer Bertelsen, fisker, f. 15/2 1891 Grinderslev

d. 29/5 1949 Grøn., g. ? (Silkeborg ?)

v. dødsfald oplyst, at Andrea var efterlevende og  
sidste fælles bopæl var Ø. Grøn.

gift: hvor og hvornår !

Andrea Sofie Andreasen sk.att. 3/1 1950

f.15/1 1896 Silkeborg, d. 7/1 1968 Sparkær, bg. Grøn.

hds. forældre var: skovløber Jens Andreasen, Sparkær

- - - - -

Parret blev bosat først i Møgelthorum, hvor datter  
Ingeborg Kirstine fødtes og ca. 1919 flyttede de til  
matr. 11e i Ø. Grøn. efter hans forældre. Her blev  
tvillingdrengene født i 1929.

Matr. 11e blev solgt i 1935 og man flyttede til 9c

- - - - -

børn: kirkebøger kan kun oplyse om 3:

Ingeborg Kirstine Bertelsen, g. 24/4 1942 i Grøn.

Peder K. Laursen, f. 20/10 1921 i Estvad

boede på matr. **10b Ø. Grøn.** 1942-45

Erik Bertelsen, f. 23/6 1929, d. 1/9 1929

Ejvind Bertelsen, f. 23/6 1929, d. 7/9 1929

**Bertelsen fam m. tilh. folketællingerne  
Simon Bertelsen**

**Ft. 1901 Ø. Grøn. - internet**

Simon Bertelsen 4 personer ej nævnt matr.  
oplyst: ankomst 1892, g. 1891 kun 1 barn  
Ane Bertelsen, f. 30/10 1867 , fis  
Bertel Kristoffer Bertelsen, f. 15/2 1891 i Breum  
Krestian ??, plejebarn

**Ft. 1911 Ø. Grøn. - internet**

Simon Bertelsen, f. 11/11 1862 el 1866, fisker  
Ane Bertelsen, f. 30/10 1867  
Bertel Kristoffer Bertelsen, f. 15/2 1891, barn - videreførte  
Frederik Dalgård, f. 9/6 1898, plejebarn

**FT 1916 Ø. Grøn.**

Simon Bertelsen, fisker, f. 11/10 1862  
Ane Bertelsen, kone, f. 30/10 1867  
Bertel (Kristoffer) Bertelsen, søn, f. 15/2 1891

**Ft. 1921**

Ej finde fam. Simon Bertelsen v. Ft. 1921, 1925 & 1930  
De flyttede fra sognet ca. 1919 og til Jebjerg, hvor de  
efterfølgende ses og blev begravne.

**FT. 1921 Jebjerg lb.nr. 40**

Simon Bertelsen, f. 11/10 1862 i Grinderslev, fisker/armb.  
Anne Bertelsen, f. Thorsen 30/10 1867 i Grøn:  
Inger Thorsen, f. 31/5 1838 i Breum, enke, hendes mor/svigermor  
= = = = = = =

**Bertel Kristoffer Bertelsen**

**FT 1925 - internet - jvf. skøderække - Ø. Grøn.**

Bertel Kristoffer Bertelsen, f. 5/2 1891 i Grinderslev, fisker  
Andrea Sofie Andresen, f. 15/1 1896 i Silkeborg, kone  
parret må således have boet i Thorum - ja Møgelthorum i 1919  
kender foreløbig 3 børn - ej se flere Thorum/Grøn.  
Ingeborg Kirstine Bertelsen, f. 4/8 1919 i Thorum, g. 24/2 1942  
i Grøn. m  
Peder Chr. Laursen, f. 20/10 1921 i Estvad, arbm., med  
forældre Marius Laursen & Anne Marie Petra Espersen,  
Rønbjerg - boede på matr. **10b Ø. Grøn 1942-45**  
ej fundet fl. børn i periode f. el konf. i Grøn. op til 1949  
Erik Bertelsen, f. 23/6 1929, d. 1/9 1929  
Ejvind Bertelsen, f. 23/6 1929, d. 7/9 1929

**FT. 1930 Ø. Grøn.**

Bertel Kristoffer Bertelsen  
Andrea Sofie Andreasen  
Ingeborg Kirstine. datter

**En slags konklusion:**

Via Folketællinger ved vi, at fam. Bertelsen har været i Ø.  
Grønning fra før Ft. 1901.

Ren faktisk kan de ikke være på matr. 9c, for her bor Poulsen -  
familien indtil dødstidspunkter i 1926

Derfor må konklusionen være, at Simon Bertelsen-fam bor på 11e,  
hvor der også er plads indtil midt i 1930-erne.

Simon Bertelsen ses dog ikke v. Ft.1921, 1925 & 1930, men  
ses i Jebjerg v. Ft. 1921 - ej kontrol 1925 & 1930

Simon Bertelsen d. og bg. Jebjerg 19/11 1934

- - - -

Sønnen Bertel Kristoffer Bertelsen (B.K.B.)bliver g. m. Andrea  
boætter sig i Møgelthorum, hvor datter Ingeborg Kirstine fødes i  
1919

Senere vender de tilbage til Ø. Grøn.med bopæl i faders hus, matr  
11e ca. 1919.

Matr. 11e sælges 2/5 1935 til bankdir. Huusom, hvorefter  
B.K.B. flytter ind i matr. 9c, idet denne synes ledig efter Poul-  
sen junior.

Jeg har noteret 2 skødedatoer 21/1 1936 og 8/9 1939.(\*  
Jeg antager det første er det rette - tingbogen er nemlig atter  
omskrevet.

Her dør B.C.B. i 1949. Enken får sk.att. i 1950 og sælger 9c  
til Aage Anderen i 1950

Hvor enken Andrea flytter hen ved jeg ikke - måske til datter -  
hun dør i Sparkær 7/1 1968, men bg. i Grøn.

- - - -

datter Ingeborg Kirstine bliver bosat på matr. 10b 1942-45  
- flytter hvorhen ved jeg ikke - måske Sparkær

- - - -

\*)Kun syn af de "løse skødeark" kan afklare disse data

Bertelsen se også matr. 10b Ø. Grøn. og Grønning Fisk  
11e & 9c Ø. Grøn.

= = = = = = = =

**matr. 11f Grønningvej 16** sommerhus 2963 kvm

11f er frastykket fra 11c 4/10 1890  
(jeg har sandsynligvis fejllæst 11c for 11e  
ellers passer "regnestykket" ikke.

Jeg er af den opfattelse, at huset er et "fiskerhus".

Som mulige emner på 11f tager jeg fra "Grønning Fisk":  
familie Niels Kristensen

- - - - -

Niels Kristensen, f. 27/7 1854 i Ramsing, fisker  
død 10/3 1921

forældre: Christen Nielsen & Margrethe Christensdatter  
Ramsing

ej matr nr. - evt. 11c - ankomst fra Ø. Dølby 1882  
g. 1889(\* - Ft. 1901 oplyser 3 døde børn før 1901, 2 lev. børn  
i 1901 - må være fejl - kan kun finde 1  
barn, nemlig Anton, jvf. Ft. 1901

Dorthe Marie Jeppesen/, f. 23/1 1855 i Feldingbjerg, d. 18/9 1932 i  
Brokholm, bg. Grøn.

forældre: gmd. Jeppe Troelsen & Mette Catrine Nielsdatter

børn:

Anton Kristensen, f. 9/12 1889 i Grøn,

\*) ses ej Feldingbjerg eller Grønning i 1889

- - - - -

De tilhørende Ft. findes på fil matr-Grøn-Fisk

**Senere ejere af matr. 11f**

Vi har et hul fra ca. 1921 til Harald Selchous ejerskab  
- tingbog omskrevet  
først kendte ejer er - opslag tingbog 308 -  
"bladet er som sædvanlig omskrevet"

Harald Selchau, Skive ejer før 1942

fremmed:

Ludvig Hansen, sagfører i Skive skøde 6/10 1942

enke:

Gerda Hansen skifteattest 12/12 1983

fremmed:

Ronald Nielsen & Per Yttrup Nielsen skøde 8/9 1986

Ronalds enke:

Gerda Møller Nielsen skifteattest 20/3 1991

enejer:

Per Yttrup Nielsen skøde 26/3 1991

Kender ej senere ejere

= = = = = = = =

**Fodermesterbolig til Filshauge**

Større gårde havde undertiden, det man kaldte en gift fodermester. Sådanne er nævnt i Folketællinger "nær" Filshauge.

Normalt ville de bo i en af gården tilhørende hus, som ikke altid lå lige ved gården. Et sådant hus var normalt ikke særskilt matrikuleret

Filshauge kunne således godt have haft et fodermesterhus liggende enten ved gården eller i en af strandområderne.

Ud af Tingbogens henvisninger kan jeg ikke umiddelbart se et emne. Jeg er derfor mest tilbøjelig til at mene, at et fodermesterhus har været umatrikuleret og sandsynligvis forlængst revet ned.

Fodermesterhuse var normalt dårligt bygningsværk.

Dertil opleves ind imellem, at en fodermester senere etablerer sig på et mindre landbrug i området.

Her er med baggrund i Ft. Samlet en oversigt over mulige fodermestre på Filshauge med de tilhørende Ft.

fodermestre m. fam.på Filshauge efter FT

1911 Niels Kr. Magnus Kristiansen

1916 Kristian Skau - senere fisker  
flyttede måske til anden bolig

vi finder ham også i Grøn. V.

eftf. Ft. op til 1930

han kan have boet i en ikke-  
matr. hus under Filshauge

1921 Johs. Kæmpe

1925 Holger Skytte

oplysn. fra kirkebog

1942 Fodermester Anton Peder Kristiansen, g. Valborg Randrup, Ø.

Grøn.

fik søn, Henning, f. 24/4 1942, d.

30/6 1942

Var han mon på Filshauge ?

**Ft. 1911 Ø. Grøn, matr. ?? - internet**

omtalt som tj. folk - opført seperat

Niels Kristian Magnus Kristiansen, f. 19/10 1891 i Lihme

Katrine Jensen, f. 7/9 1892 i Rønbjerg

tj.folk v. landbrug

(måske fodermester på Filshauge)

**Ft. 1916 matr. 11b ?? Ø. Grøn. - internet**

Kristian Skau, f. 24/10 1882, fodermester på Filshauge  
Kirstine Skau, f. 17/8 1881, kone  
Anne Skau, f. 1/5 1906, barn  
Jenny Skau, f. 13/6 1908, barn  
Esther Skau, f. 3/5 1910, barn  
Marie Skau, f. 22/9 1914, barn

- - - - -

**Ft. 1921 matr. ?? Ø.Grøn.(nær Bjørnsholm) - internet**

Kristian Skov, f. 24/10 1882, fisker alle født Grønning  
Kirstine Skov, f. 17/8 1881, kone do.  
Jenny Skov, f. 13/6 1908, barn do.  
g. 31/5 1930 boelsm. Niels Kjærulf, Mogenstrup, f. 3/7 1903  
Esther Skov, f. 3/2 1911, barn do.  
Marie Skov, f. 22/9 1914, barn do.  
Ingeborg Skov, f. 22/2 1919, barn do.

**Ft. 1925 matr. ?? Ø.Grøn.(nær Bjørnsholm) - internet**

Kristian Skov, f. 24/10 1882, fisker, født Grinderslev  
Kirstine Skov, f. 17/8 1881, kone do. Lyby  
Marie Skov, f. 22/9 1914, barn do. Grønning  
Ingeborg Skov, f. 22/2 1919, barn do., g. 25/10 1942 Peder  
Kristian Vangsgård Sørensen, f. 24/6 1916 i Mollerup, Thy  
Karen Skou, f. 22/1 1921 do.

**Ft. 1930 matr. ?? Ø.Grøn.(nær Bjørnsholm) - internet**

Kristian Skov, f. 24/10 1882, fisker, født Grinderslev  
Kirstine Skov, f. 17/8 1881, kone do. Lyby  
Ingeborg Skov, f. 22/2 1919, barn, fis., g. 25/10 1942 Peder  
Kristian Vangsgård Sørensen, f. 24/6 1916 i Mollerup, Thy  
Karen Skou, f. 22/1 1921 do.

**Ft. 1921 matr. 11b ??(nær Filshauge)Ø. Grøn. - internet**

Johannes Kampe, f. 25/8 1893 i Rødding, fodermester (på Filshauge)  
Maren Kampe, f. 8/2 1896 i Lem, kone  
Henry Kampe, f. 7/6 1913, barn, f. Lem  
Arne Kampe, f. 221/4 1916 do. do.  
Elise Kampe, f. 18/4 1918 i Grinderslev, barn  
Harald Kampe, f. 4/8 1919 i Grønning, barn

- - - - -

Niels Halborg, f. 18/2 1861, Grønning

**Ft. 1925 matr. 11b ??(nær Filshauge)Ø. Grøn. - internet**

Holger Skytte, f. 9/6 1897 i Jebjerg, fodermester

Kirstine Trærup, f. 1/7 1899 i Ramsing

Arne Trærup Skytte, f. 31/1 1920 i Lyby

Edith Trærup Skytte, f. 26/7 1922 i Lyby

Tage Trærup Skytte, f. 30/9 1924 i Lyby

Karen Bertine Nielsen, f. 9/1 1913 i Lihme tj. pige ?

- - - - -

Niels Halborg, f. 22/2 1861 i Grønning, ugift, landmand

Der er 3 Ft. 1916 på matr. 11b - måske fejl

Det bekræfter: Folketællerne var nogle

sjuskehoveder vedr. matr. angivelser.

**Evt. andre muligheder/boliger i området.**

**NB**

Opsamling af folketællinger

for beboere, som jeg mener, har boet her i Strandområdet nær Filshauge. Jeg gætter på, at nogle egentlig vedrører matr. 11e & 11f, og at matr. som 11b er direkte forkert, da det også samtidig er i brug ved parcel 11b i Kæret

Folketællerne her i Grønning var utrolig sløsedede med at sætte matr. nr. på, selvom man skulle, og de var også fejlagtige.

?? efter matr. udtrykker stor usikkerhed



**matr. 11 L****Oversigt**

over mindre landbrug/beboelse - matr. 11 L Ø. Grønning

**kaldet****se bemærkninger om navne(\*)**

beliggende

opd. dec. 2015

**Grønning Kirkevej 5, 7870 Roslev**

tilhørende

**Aase Pedersen****&****( Halvor Sønderup Pedersen )**

skøde: kender ej dato, men

Halvor Sønderup Pedersen opført i  
vejviser 1881, 1999 og 2008Det er nok konen, Aase Pedersen, der er skødehaver  
- se senere bemærkninger herom

Ejendommen omfatter

matr. 11 l Ø. Grøn.	8442 kvm	not. beboelse
matr. 2 d Ø. Grøn.	7 ha 9090 kvm	not. ubebygget landbrug del af gl. skolelod
areal ialt 8 ha 7532 kvm		usikkerhed om areal !

dertil ejer H.S.P. & Aase Pedersen  
matr. 5a Ø. Grøn egen fil - se den  
hvor han/de bor

**Bygningerne** til 11 l ser i 2011 forfaldne og "rodede" ud.  
Måske lejefolk i beboelsen.**\*) Gårdnavn.**

Jeg har registreret 2 forskellige navne

Ruseng tidligere ejere havde dette tilnavn før 1906

Hedegården Ft. 1906

**bemærk adressen - egen fil 11 L**

## Indholdsfortegnelse

		PDF	side nr.
Forside & Titelblad	side 1		771
Indholdsfortegnelse	side 2		772
Oplysning /kilder	side 2		772
Introduktion	side 2		772
Geografisk orientering	side 3		773
Resume og lidt mere historie	side 3		773
Ejerrække	side 4		774
Matrikelforviring / sanering	side 7		777
Familieforhold og FT	side 8		778
Senere ejere	side 10		780
Resume over ejerskaber, 2d, 11 L & 5a	side 11		781

## Oplysning /kilder

Som anført v. forskellige lejligheder er kildematerialet for en del mindre ejendomme i Grønning noget mangelfuldt:

Den gamle realregister (fra ca. 1840) med faste sider, bevirker at binumre ofte skal findes langt fra "moderstedet" - det kan "svipse". Tingbøger med løse sider (efter ca. 1920). Her kan siderne være udskrevne og udtagne. Vi må derfor ty til skødegenparterne. Disse synes ikke i alle tilfælde at være kommen "på plads" på landsarkivet. Tilsidst er der den elektroniske tingbog, som skulle "rumme" dokumenter tilbage fra ca. 1925. Dette er ikke altid tilfældet som her ved matr. 11 L og 2d Ø. Grøn. Dette bevirker, at vi har en del huller ikke mindst hos 2d.

## Introduktion

Matr. 11 L og matr. 18 Ø. Grønning har et vist skæbnefællesskab, idet det hele startede med 1688 hus nr. 4 med bygninger. Senere fik huset et hartkornstillæg, så det faktisk blev til en lille gård. Dette tillæg blev fjernet igen - nok i forbindelse med udskiftning 1785.

Igen blev der i forbindelse med et giftermål i 1824 tillagt huset et par parceller - beliggende i kæret - fra gården Filshauge, nemlig matr. 11b & 11c (som senere blev til 11g - senere igen 11 L).

Sluttelig blev det meste af matr. 18 (18a & 18c) solgt til gården matr. nr. 10, Kisumminde og bygningerne blev ved nybyggeri flyttet til matr. 11 L, idet matr. 18b beliggende i Kæret forblev sammen med 11 L

Denne redegørelse er derfor bl. a. af praktiske årsager delt på 2 filer, nemlig matr. 18 og matr. 11 L. Skæringstidpunktet er nogenlunde sammenfaldende med salg af matr. 18a i 1895 til Jens Nielsen på Kisumminde matr. 10 Ø. Grøn.

## Geografisk orientering

Her er det måske praktisk at give en orientering om bebyggelserne langs Grønning Kirkevejs nordre ende:

**alm. tekst er situationen i 2008:**

**Kursiv mindre tekst er tidligere og nu nedlagte ejendomme**

- Nord for Grønriis er der på Grønning Kirkevej nr.  
 nr. 1 matr. ej Grønning - ejerlaug:Nr. Vejle  
 ejer 1981 Magnus Pedersen  
 ejer 2008 Jakob Vestergård (atelier)
- Nr. 3 matr. 13b - ejendommen kaldes Gravgård - **egen fil**  
 ejer chauffør Jens Hinnerup
- Nr. 5 matr. 11 L - gammel parcel fra Filshauge - **egen fil**  
 Gl. landbrug - ser meget "rodet" ud i 2011  
 8 ha 7532 kvm  
 bor å Ø. Grønningvej 10
- Nr. 7 matr. 19b - i dag lille hus - **egen fil**  
*nr. 7 matr. 21b var bebygget - Søren Støjbjerg -  
 i 2008 ingen bygninger **egen fil***
- Nr. 9 matr. 6a - Grønriis  
 Nr.11 matr. 8a - Moesgård

Vejens vestside fra nord mod syd

- Nr. 2 matr. 1f V. Grøn. Gl.Fodermesterbolig Grønriis  
 ejer 1981 Jens K.Pedersen  
 se under matr. 1 V. Grøn.
- Nr. 4 matr. 2d Ø. Grøn. /oprindelig fra Skolen -  
 se skolen matr. 2 Ø. Grøn.  
 nu sammen med 11 L
- Nr. 6 matr. 13c Ø. Grøn. Borriskær

## Resume og lidt mere historie

I området, som jeg har kaldt kæret, var der en masse småparceller, hvorefter de enkelte huse og gårde i Ø. Grøn. normalt ejede en hver. Dele af området var hede og derfor også tidligere kaldt "heden", men jeg har undladt dette ord, da vi jo har V. Grønning Hede omkring Gråstenområdet.

Jeg bruger snarere ordet: Kærområdet.

Vor ejendom har jvf. introduktionen haft en lidt omtumlet tilværelse.

Efter kort 1815/44 havde Filshauge havde 2 parceller i "kæret", benævnt som 11b & 11c. Dette behøver ikke at betyde, at de var formeldt frastykket. Ofte ser vi på det tidspunkt, at en gårds fjerne parceller havde hovednummeret med et bogstav.

Der henvises her til Filshauge, matr. 11a, hvor jeg under frastykninger har fremført nogle synspunkter.

De 2 parceller blev omkr. 1824-30 overdraget til svigersøn, Niels Andersen, på Filshauge, idet denne også som bolig havde erhvervet matr. 18 Ø. Grøn., hvorfor parcellerne ikke i denne omgang blev bebyggede.

Her var parcellerne så samlet frem til 1895, hvor Jens Nielsen, Kisumminde, matr. 10 køber matr. 18 med den del der lå i byen og som strandparcel (18a & 18c), men mens 18b i Kærområdet forblev sammen med 11b & 11c.

Måske spekulation fra Jens Nielsen, Kisumminde - men 18a kunne være værd at få fat på grund af beliggenhed op til egen jord og dermed få mere "luft" omkring sin egen gård.

Kærparcellerne 11b og 11c (blev sammenlagt til 11g) men stadig sammen med 18b.

Anders Christian Nielsen oprettede der måske sammen med sin søn Jens Nielsen "Ruseng" nye bygninger på dette restareal.

Pas på: vi har med 2 Jens Nielsen at gøre !

Det kan virke meget forvirrende med de mange matr. numre - der henviser derfor til **særlig note matrikelforvirring/sanering**

### Ejerrække:

Før 1895 se matr. nr. 18

Anders Chr. Nielsen skøde 20/7 1860

boede på 18a også ejer af 11b & 11c

fremmed:

Jens Nielsen, Kisumminde, matr. 10

på 18a

skøde

1895

Jeg formoder, at Anders Chr. Nielsen

og søn Jens Nielsen beholder 18b, 11b & 11c

(11b & 11c synes på et tidspunkt sammenlagt til 11g,)

som de bebygger og beboer.

- - - - -

familien Jens Nielsen er væk v. Ft. 1916

moder Ane er død 1915 - så måske - !

fam. må være flyttet fra sognet.

ses senere i V. Grøn. by(\*

- - - - -

K.C. har været inde på, at Stine Jensen Rusengs

mor, Mariane (søster til Anders Jensen Ruseng) til sin

død boede i de gamle bygninger på 18a oppe i byen.

- - - - -

Måske har Jens Nielsen frastykket 11d før 1890.

K.C. mener 11d blev købt af en fidusmager ?

At sætte navne på, vil derfor være gætværk !

Matr. 11d har siden "cirklet" rundt, men synes ved matr. sanering 8/6 1993 at være indgået i 11 L

- - - - -

\*) Jens Nielsen og Mette Marie køber 9f V. Grøn. by - skøde 16/8 1918 og sælger igen 11/6 1928. eeeeeEj set begravne i Grøn. Vi har dem på Ft. 1921 og 1926, hvor han nævnes som træhandler Hvor boede Mette og Jens Nielsen så i periode ca. 1911 til 1918?

**ejerrække jvf. K.C. på 11g > 11 L**  
**Jeg har rådført mig med K. C. som opstiller**  
**følgende ejerrække efter Jens Nielsen**

Jens Nielsen "Ruseng" nok skødehaver 1895 til 1911  
 slægting:

Stine Jensen, Ruseng ca. 1911-1928  
 flyttede til 22f  
 V. Grøn. 1928  
 familieforhold se 22f

fremmed:

Laurits Kjeldsen 1928-1943  
 flyttede til 22d  
 V. Grøn 1943  
 familieforhold se 22d

fremmede:

Jens Jørgen Strøm 1943-1948  
 Poul Hviid (handelsmand) 1948-1949  
 Niels Stengård 1949

ny ejer:

Tingbogen omskrevet - må se de gamle skødegenparter på Landsarkivet - Ingvard Rasmussen har søgt - for-gæves.

- - - - -

ny ejer 1949 Niels Stengård indtil 1972

fremmed:

Niels Stengård nok skøde 1949 ejer til 1972  
 boede på 11g  
 Niels Stengård - kilde J.V.  
 f. 1/12 1908, g. Hjerm 16/10 1946  
 Dagmar Kjærsgård, f. 15/9 1916

**evt. døde før 1970 - ej set dem i kirkebog**

**næh - de solgte i 1972 og**

**fracflyttede sognet, kilde: Kr. Nielsen Grønriis**

børn: Anna Marie Stengård, f. 28/2 1954

evt. flere - se kirkebog - ej fundet

- - - - -

ny ejer 1972 - det er et kvalificeret gæt:

Aase Pedersen og hds. 1. mand.

Aase Pedersen udsteder et pantebrev til sælger Niels Stengård  
i 1872 - denne indfries 26/6 1985

Dette kunne tyde på at Halvor Sønderup Pedersen har  
en bi-parcel fra 11L .

Aase kan være født Mortensen og hendes (første mand) kan  
være John Christensen.

Vi ved, hun har været gift, for hun overtager ejendommen  
11g ved bodelingsoverenskomst 8/4 1980

med matr. 2d,,11d,11L, 12d, 18b & 20d

Aase P tilkøber fra John Christensen(#

matr. 11g,11i, 11d,12f & 17b skøde 24/9 1991

- - - - -

# **John Christensen** er ukendt for mig. Jeg kan ikke indpase  
ham. Teoretisk kunne han godt have været Aase Pedersens første  
mand og dermed ved bodeling fået en del af ejendommens jord.

- - - - -

Et kvalificeret gæt er, at

Åse Pedersen på 11g m. flere slår sig sammen med

Halvor Sønderup Pedersen på matr. 2d

De må være blevet gift, idet vi et sted støder på ordet **ægtepagt**  
**I forbindelse med dette sker der nemlig en matrikelsanering,**  
**med sammenlægning af de mange små arealer med hver sit nr.**

**Dette slutter med:**

**matr. sanering: ejendommen består**

**landbrugsm skrivelse 8/6 1993 af**

**2 d 7 ha 9090 kvm**

**11 L 8442 kvm**

**Der er måske også interne "bytninger" mellem 2d & 11 L**

Det betyder samtidig, at der er tale om 2 ejendomme, som drives  
sammen under 2 ejere.

nemlig 2d 7 ha, 9090 kvm ejendom uden beboelse ejer

Halvor Sønderup Pedersen

11 L 8442 kvm ejendom med bebyggelse ejer

Åse Pedersen

- - - - -

kilde: J. V. siger at Halvor er ejer i 2011

men han har nok ikke set tingbog

kilde: J. V. siger at Halvor også er ejer

af matr. 5a Ø. Grøn.( rester af Thordahl

hvor han og Aase bor 2014 (ja skøde til Halvor 4/7 1997

senere solgt til ægtefælle Åse Pedersen 21/12 1999

**Note****Matrikelforvirring /sanering**

Lad os skynde os at slå fast, at kærområdet (noget var vist hede) i forbindelse med udskiftning blev fordelt med ganske små parcel-ler til de enkelte gårde og hus i Ø. Grøn

Der er undervejs i tiden sket en del sammenlægninger, frastykninger og saneringer af og bl. disse.

Det kan virke både forvirrende og uoverskueligt

Jeg kan ikke give den endelige forklaring, idet der er en del mellemregninger. Matr. 11 er Filshauge og hvis man vil se alle frastykninger henvises hertil.

Vi har her behandlet 11b og 11c. De kom sammen med matr. 18 og senere blev de sammen med 18b til en nybygget ejendom, som sluttelig - 1993 - fik betegnelsen 11 L. Vejen hertil er/var lang og der var mange mellemregninger.

18b skulle således være endt Stenbondens atelier ejendom, Grøn. Kirkevej 1

På et tidspunkt blev 11b & 11c slået sammen i 11g.

Der synes at være frastykket en matr. 11d omkr. 1890. Om den

blev bebygget vides ikke, men vi har på et tidspunkt en familie i overskud i området !

- - - - -

Det korte og det lange er, at over tid blev de oprindelige 11b & 11c delt/ frastykket hinanden i 11d, 11g, 11h, 11i og 11k samt 18b og solgt til hinanden. De var alle meget små.

Situationen i 2008 er efter tingbogen nogenlunde sådan:

I Tingbogens henvisning anføres, at matr. 11b og 11c er udgået i 1997, at matr. 11d, 11g, 11h, 11i & 11k er udgået i 1993 og derefter ved matr. sanering indgår i 4 andre/nye matr.

- 1) en del i 2d (gl. skolelod) se **fil matr. 2** Ø. Grøn.  
og matr. 11 L Ø. Grøn. - **egen fil**
- 2) matr. 11h indgår i matr 4a
- 3) endelig en del indgår i et nyt matr. nr. 11 L **egen fil**  
idet 11 L på daværende tidspunkt var næste i  
alfabetrækkefølge
- 4) Hvad der blev af 18b ved jeg ikke. K.C. siger, at den er  
endt ved stenbondens atelier, Grøn. Kirkevej nr. 1

Jeg pointerer, at der undervejs har været forskellige "mellemregninger", som det er svært at gøre rede for.

Folketællinger 1901-16 har ikke orden på matr. numre - se opsamlingerne på fil: Grøn-11e-f-sydstrand.doc

Det skal her bemærkes, at i forbindelse med 1901 Ft. er matr. 11c & 11b brugt bl.a. til en fiskerfamilie, Niels Kristensen boende nær

Grønning Øre/ Grønningvejens østre ende.

**Dette kan i hvert fald ikke passe !**

### **Familieforhold**

Da familieforholdene er meget spredte henvises til nedenstående Ft m. bemærkninger

### **Folketællinger m. bemærkninger - senere beboere**

Ft. for Niels Andersen og hans familier - se matr. 18

- - - - -

men barnebarnet Jens Nielsen "Ruseng" boede måske her i nybyggeri på matr. 11b & 11c = 11g

Anders Chr. Nielsen, Ruseng, d. 4/4 1906, 73 år  
 efterlader Ane Jensdatter, der dør 5/7 1915

### **Ft. 1901 Ø. Grønning - internet - matr. 11b**

Jens Nielsen, f. 2/8 1867, fis, g. 1896 ##

Mette Marie Nielsen, f. 10/10 1869 i Feldingbjerg

Anders Chr. Nielsen, f. 7/6 1832, aftægt, fis, g. 1865 ###

Ane Nielsen, f. 9/5 1832, Lyby do.

Ft. oplyser: 7 børn og 1 død

Jeg kun fundet 6 børn

### **Ft. 1906 Ø. Grønning - internet**

**Ejendommen kaldes da for "Hedegården" og matr. 11**

Matr. nr. passer ikke - mangler bogstav - men "navne" gør

Jens Nielsen, f. 1867 ##

Mette Marie Nielsen, f. 1869

Anders Chr. Nielsen, f. 1832, aftægt ###

Ane Nielsen, f. 1832 do.

Marinus Albertsen, f. 1889, tj.folk

### **Ft. 1911 Ø. Grønning - internet**

**som matr. er anført 13c - passer ikke - må være 11 g**

Jens Nielsen, f. 2/9 1867 i Grøn., landbrug

Mette Marie Nielsen, f. 10/10 1869 i Feldingbjerg

Catrine Nielsen, f. 24/8 1904, fis (datter ?)

Kresten Nielsen, f. 1/7 1893, tj.folk

Ane Nielsen, f. 9/5 1832 i Lyby, aftægt

- - - - -

forsættes næste side



i tilknytning hertil - uden matr.nr  
 Edel K. Kristensen, f. 20/9 1868 i Odense  
 ankomst til Grønning 1900  
 Else Kristensen, f. 12/2 1837 i Grinderslev  
 ankomst til Grøn. 1860 - alderstøtte

**se matr. 21b Ø, Grøn.**

jeg synes også at have set dem på Gråstenvej !

**Ft. 1916 Ø. Grønning - internet**

fam. Jens Nielsen ses ikke - må være flyttet ! ja  
 midlertidig - hvorhen ?  
 den 16/8 1918 får de skøde på matr. 9f V. Grøn.

**Ft. 1921 V. Grønning Jens Nielsen og Mette Marie**

ses på 9f V. Grønning

**Ft. 1926 V. Grønning Jens Nielsen og Mette Marie**

ses på 9f V. Grønning  
 nævnt som træhandler  
 flyttet - hvorhen ?  
 Ej set dem døde og begravne  
 i Grønning op til 1950

**Ft. 1916 & 1921 & 1925 ses**

kilde K.C.

emne: Stine Ruseng slægtning af Jens Nielsen  
 se evt. 22f. V. Grøn.

**Stine,**

**se nedenstående Ft**

**Ft. 1916 matr. 11b Ø. Grøn. - internet**  
 Kristen / Kristian Nielsen ingen yderligere oplysn.  
**Stine Jensen**, ugift 1906 **se Ft 1906 på matr. 8b**

børn:

Karla Inger Marie Jensen, f. 25/10 1891 i Grøn.  
 Elsiné Martine Madsen, f. 22/4 1896 i Ø. Grøn  
 (Marinus Madsen, f. 1898 - kun 1906)  
 (Rikart Madsen, f. 1851 - kun 1906)

oplysn.:

fhv. kirkebetjent Christian Nielsen (Brunsgård), f. i Lem 27/9 1860  
 d. 11/12 1938 efterl. kone Stinne Jensen  
 Marinus Madsen, f. 6/6 1898 med udlagt barnefader Martinus Madsen, Grøn. blev g.  
 25/10 1925 i Grøn. med Ellen Emile Hansen Hjorth,  
 f. Fredericia 10/7 1905

**Ft. 1925**

Stine Jensen, f. 17/11 1862 i Otting  
 Kristian Nielsen, f. 27/9 1906, **bestyrer** ?, f. N. Lem  
identificerer et landbrug

**Senere ejer:**

Laurits Kjeldsen ej Ft. efter 1930  
 se ovenstående og matr. 22d. V. Grøn.  
 Laurits Kjeldsen 1928-1943  
 flyttede til 22d  
 V. Grøn 1943  
 familieforhold se 22d

**Senere ejere:**

Jens Jørgen Strøm 1943-1948  
 kender ej noget  
 Poul Hviid (handelsmand) 1948-1949  
 kender ej noget  
 Niels Stengård 1949 - 1972  
 fremmed:  
 Niels Stengård nok skøde 1949 ejer til 1972  
 boede på 11g  
 Niels Stengård - kilde J.V.  
 f. 1/12 1908, g. Hjerm 16/10 1946  
 Dagmar Kjærsgård, f. 15/9 1916

Kr. Nielsen, Grønriis siger, de fraflyttede sognet  
 ej set dem begravne i Grøn. op til 1970  
 børn: Anna Marie Stengård, f. 28/2 1954  
 evt. flere - se kirkebog - ej fundet

ny ejer:

Aase Pedersen plus mand

- - - - -

Efter flytning til Thordal - matr. 5 - hvor Halvor Sønderup & Aase  
 Pedersen bygger nyt stuehus - må være sket efter år 1997 - og  
 følgelig bor,  
 har jeg bemærket:  
 Aase Pedersen driver en forretning med tøj - måske med særlig  
 mærkning (gl. maler) og  
 Halvor Sønderup Pedersen kunne måske godt drive lidt mindre  
 entrepenørvirksomhed.

= = = = =

**Resume :**

**Seneste om ejerskab 2d, 11 L og 5a Ø, Grøn.**

Hvorfor, hvordan indbyrdes handler !

Matr. 5a gården, Thordal, Ø. Grønningvej 10,

Halvor Sønderup Pedersen får skøde på matr. 5a  
(hovedparcel af Thordal), skøde 4/7 1997

- hans kone,

Aase Pedersen, har købt ejendommen 5a, Ø. Grønningvej 10  
af Halvor Sønderup Pedersen v. endeligt skøde lyst  
22/12 1999 - areal her oplyst 21 ha 4649 kvm

tingbogsattest:

Matr. 5a gården, Thordal, Ø. Grønningvej 10, 20 ha 8529  
kvm not. som landbrugsejendom - adkomst skøde 21/12 1999  
til Aase Pedersen.

hvor er ekstra areal kommen fra ?

Matr. 11 L landbrug med bygninger, Grønning Kirkevej 5

Aase Pedersen overtog ejendommen ved bodelings-  
overenskomst (formodentlig med tidligere mand)  
8/4 1980.

Aase Pedersen sælger matr. 11 L til J. H. Ejendomme,  
Grønning Kirkevej 3 (altså naboen Jens Hinnerup)  
Areal oplyst 8442 kvm. Skøde tinglyst 27/8 1915

matr. 2d landbrug - nu uden bygninger, Gønning Kirkevej 4

ejer fra ?? Halvor Sønderup Pedersen og stadig ejer i  
2015. - areal tidligere oplyst 7ha 9090 kvm

## Ø. Grøn. Matr. 12

opdateret maj 2015

### Oversigt

over gård - matr. 12a Ø. Grønning - kaldet

## Korsgård

beliggende

**Ø.Grønningvej 22, 7870 Roslev**

Ejere:

opslag gl.tingbog 364

**Anna Ballings børn:**

Niels Peder Rasmussen Balling

50%

Jørgen Balling Rasmussen 25%

Esper Balling Rasmussen 25%

skøde 2/3 2000

Oversigten er udskrevet med base i egne registreringer og  
Ingvard Rasmussens registreringer fra før 1787 om  
huse og gårde i Grønning sogn  
og  
udarbejdet  
af  
Jens Møller Riis

**Ejer/ administrators adresse**

Niels Balling,  
 P. Mønstedes Alle 32  
 8270 Højbjerg.

**Indholdsfortegnelse****PDF side nr.**

<b>Forside &amp; Titelblad</b>	<b>side 1</b>	<b>782</b>
<b>Indholdsfortegnelse</b>	<b>side 2</b>	<b>783</b>
<b>Øvrige ejendomsoplysninger</b>	<b>side 3</b>	<b>784</b>
<b>Oversigt</b>	<b>side 3</b>	<b>784</b>
<b>Gårdnavn</b>	<b>side 3</b>	<b>784</b>
<b>Resume</b>	<b>side 4</b>	<b>785</b>
<b>Historiske oplysninger</b>	<b>side 4</b>	<b>785</b>
<b>Lidt mere historie</b>	<b>side 6</b>	<b>787</b>
<b>Tid omkr. udskiftning</b>	<b>side 7</b>	<b>788</b>
<b>Beboere, fæstere og ejere</b>	<b>side 7</b>	<b>788</b>
<b>Familieforhold</b>	<b>side 11</b>	<b>792</b>
<b>Tilkøb</b>	<b>side 16</b>	<b>797</b>
<b>Frastykning incl. sommerhusgrunde</b>	<b>side 16</b>	<b>797</b>
<b>Bemærkninger til frastykning I</b>	<b>side 18</b>	<b>799</b>
do.                   do.                   II	<b>side 18</b>	<b>799</b>
do.                   do.                   III	<b>side 19</b>	<b>800</b>
do.                   do.                   IV	<b>side 20</b>	<b>801</b>
<b>Folketællinger med bemærkninger</b>	<b>side 20</b>	<b>801</b>
<b>Note - Mariane Korsgård</b>	<b>side 24</b>	<b>805</b>
<b>Ingvard Rasmussens Registreringer</b>	<b>side 25</b>	<b>806</b>
<b>Til noter</b>	<b>side 31</b>	

**Øvrige ejendomsoplysninger**

på matr. 12a,12ax,22a marker

12ay, 12az, 12aæ, 12aø, & 22d er i Grøndalsbækken

bemærk: status for 12au (den sidste i sommerhusudstykningsen)

- ses ej i Tingbog - er

den stadig i Korsgårds eje /ej frasolgt !

Vejviser 2008 anviser lektor Niels P. R. Balling som beboer

**Niels Balling, P. Mønstedes Alle 32, 8270 Højbjerg**

**mail: niels.balling@geo.au.dk**

- - - - -

Jorden er forpagtet ud til Bjørnsholm matr. 4a  
med ejere

Jens & Lene Musgård Christensen (J.V. 2011)

- - - - -

Areal før sommerhusfrastykning 39 ha 7167 kvm

Areal Tingbog/landbrm. 15/8 1980

- midt i frastykn. sommerhuse:

matr. 12a 22 ha 9137 kvm

matr. 22a 8960 kvm i alt 23 ha 9097 kvm

Areal efter e-vurdering 2010 i alt 19 ha 7825 kvm

nok solgt de sidste sommerhusgrunde

**Oversigten**

er lavet på baggrund af en masse registreringer, der er foretaget over tid og lidt pø om pø om Korsgård. I registreringerne er også medtaget vurderinger om tvivlsspørgsmål og henvist til kildematerialet, som ikke altid er lige entydigt.

Nævnes her skal, at folketællingernes fødselsdags- og matrikel oplysninger ofte er misvisende i forhold til kirkebog og tingbog.

**Gårdnavn**

**Gårdnavnets oprindelse kender jeg ikke, men beboere/ejeren havde ofte tilnavnet "Korsgård". Efter den nye navnelov i 1904 antog familien navnet Korsgård som fremtidig efternavn**

**Resume :**

Korsgård ligger sandsynligvis på sin oprindelige plads i landsbyen Ø. Grønning.

Efter gl. matrikelkort synes byvejen tidligere at have gået øst for gårdene matr. 4,12,8 & 9 i stedet for nu på vestsiden.

Gården har i den kendte tid op til 1934 været beboet af den samme slægt: Korsgård. Herefter kom en ny slægt ind. Det kan ikke forsværges, at der kan være en biologisk forbindelse, idet Balling-slægten har mange grene rundt i Salling.

Gården har arealmæssigt haft sin nuværende form siden udskiftningen, men der er tilkøbt arealer og frastykket omkr. 1970 til sommerhusgrunde.

Jeg har en personlig interesse i Korsgård, eftersom jeg har flere aner i gården - se familieforhold, hvor disse er anført

OOOOOOOOOOOOOOOOOOOO

### Historiske oplysninger - Korsgård

1662 matr.nr. #6 - 1688 matr. nr. 11 matr. 1844 nr. 12

årstal	ejer	fæster
1581 25/9 mageskifte m.kongen	Christoffer Løcke Buderupholm der overtager Grinderslev Kloster : :	fæstere Niels Chistensen & Jens Jensen
1662 # 6	Regitze Pars- berg	Anders Poulsen htk. 8-3-1-1
1664	Astrup Otte Friis ?	????? htk. 7-2-2-0
1680 nr.	Otte Friis	Anders Madsen/Matzen & Matz Matzen htk. 4-2-3-2 (1688)
1688 nr.11	Otte Friis, d. 1693	Anders Madsen & Chri- sten Andersen

Der er lidt usikkerhed om mellemejere i periode 1693-1714 se evt. Astrup, herunder også Kruses meritter.

- 1714 11/4 Chr. Kruse køber Astrup  
gods af Mogens Friis
- 1719 før Astrup evt.søn:  
Kruse Peder Korsgård (Christensen)
- 1719 fæstebr.  
bekræft.16/9 1719 Astrup Peder Korsgård, d. c.1744  
htk. 4-2-3-2
- 1726 Kruse fallit
- 1726 6/4 Tvangsauktion  
køber:**  
Werner Parsbergs enke  
Christine Babara Rantzau,  
på Eskjær  
der giver skøde til søn
- 1727 31/3 Johan Parsberg Peder Korsgård  
Skivehus tilkøbes htk. 4-2-3-2  
J.P. dør 1730  
arvestrid - auktion
- 1735 15/11 Astrup Peder Christensen Korsgård  
jordebog auktionsskøde htk. 4-2-3-2  
lyst 23/4 38 fra Parsbergs  
bo til Claus Re-  
ventlow**
- 1744 fæstebr.22/7 Astrup ny mand:  
Christen Christensen,  
Næstild, g .m. enken  
Kirsten Nielsdatter  
htk. 4-2-3-2
- 1750 handel kun Astrup Peder Christensen Korsgård  
lyst 15/4 Claus Revent- /fejll Christen Christensen  
low til Peder htk. 4-2-3-2  
Malling
- 1767 jordebog Astrup Christen Christensen  
htk. 4-2-3-2
- 1770 hoveripr.kol Astrup Christen Christensen, Næstild  
skifte findes 1773



1772 fæstebr. 9/1      Astrup      søn/stedsøn:  
Christen Pedersen Korsgård  
htk. 4-2-3-2

1780 pantebr. 14/6      Astrup      Chresten Pedersen  
1785 15/6 pantebr.      Astrup      Chresten Pedersen  
htk. 4-2-3-2

1785 ca.      udskiftning  
protokol fin-  
des ikke.

1787 Ft      Astrup      Chresten Pedersen K.f.1732  
1791 htk spec.      Astrup      Chresten Pedersen Korsgård  
1801 Ft.      Astrup      Chresten Pedersen Korsgård  
1809 skøde 21/6      selveje      Chresten Pedersen Korsgård  
lyst 3/7 1809  
e. kontrakt      htk. 6-0-0-0 incl kirke  
fra 1804      htk. 0-3-3-1 11/36

1809 skøde 10/8(\*      selveje      søn:  
2. 18/9 1809      Peder Christensen, f.1781  
betaling i alt 1450 Rdl.  
dækkes v. at overtage:  
1. pr. enkekassen 1000 Rdl.  
2. pr. Tramm Astrup 450 Rdl.  
1815/44 matr      htk. 4-2-1-0 3/4

\*) skødet rummer en interessant fordeling (af jord):  
hovedparcel      htk. 2-2-3-0 3/10 incl. kirkesk 0-3-3-1 11/36  
parcel 2      htk. 0-6-0-0 7/10  
parcel 3      htk. 0-6-0-0 7/10  
parcel 4      htk. 0-7-1-2 3/5  
parcel 6      htk. 0-1-2-1 7/10  
i alt      5-0-0-0  
mangler der en parcel 5 el. fejlskrivning  
Er disse parceller bebyggede og dermed herefter  
fæstehuse under Korsgård ?

## Lidt mere historie

Kildematerialet til Grønning er lidt svært. Primær går Kirkebogen kun tilbage til 1813, hvor tjenestedrenge satte ild til præstegården med det resultat, at alle gamle papirer brændte. Sekundær er fæsteprocollerne ikke alt for oplysende, f.x. med i et nyt fæstebrev ikke at oplyse navnet på forrige - det gavner heller ikke læsemulighederne, at de gamle papirer på Landsarkivet er kommen på film.

### **Tiden omkr. Udskiftning og derefter**

I sidste fjerdedel af 1700 tallet - den florisante tid - var de økonomiske konjunkturer særdeles gode for navnlig de københavnske handelshuse. Det mærkedes måske lidt i landbruget. Her var perioden mest præget af det, man kalder landboreformerne med udskiftning, så hver bonde fik sin egen jordlod, hvor man tidligere var en del af fællesskabet. Dertil - det vi mest husker i dag - stavnsbåndsløsningen i 1788.

Udskiftningen i Grønning blev sikkert gennemført med hård hånd under inspiration af godsejer Lange på Eskær. Der blev nedlagt og sammenlagt gårde, gårde blev til huse. Godsejeren havde måske sin egen hensigt, nemlig med et moderne ord, at optimere produktionen. Alt dette synes ikke at have påvirket situationen på Korsgård, hvor man overordnet synes at have nydt gavn af de nye forhold.

Den første fjerdedel af 1800 årene var derimod præget af den store økonomiske krise. Englands- og Napoleonskrigene samt statbankerotten i 1813 og tabet af Norge i 1814 satte sine spor.

Nogle bønder kunne slet ikke "takle" de nye forhold og gik simpelthen økonomisk ned med fallitter til følge.

Andre klarede sig imidlertid ganske udmærket. Hertil hører - for mig at se - også Korsgård.

Det gamle udskiftningskort fra 1786 findes ikke for Ø. Grønning. Da man forberedte 1844 matriklen c. 1815, måtte der foretages en hel ny opmåling i Ø. Grønning, hvilket også fortæller om den store omflytning af jorder, der skiftede ejere i forbindelse med de nye forhold og gårde, der blev til husmandsbrug.

*Beboere, fæstere og ejere*

**Tilbage fra 1600 årene** var Korsgård fæstegård under Astrup. Mange forhold tyder på, at familien Korsgård havde sæde der langt tilbage til tiden før 1719, idet fæstebreve efter dette år skulle udfærdiges skriftligt.

**Astrup fæsteprotokol** giver nogle oplysninger, som jeg forsøger at sætte sammen, idet jeg også henholder mig til navnepatronym-systemet:

Anders Madsen nævnt 1664 under Astrup

søn:

Christen Andersen nævnt 1788 under Astrup

- - - -

søn:

Peder Korsgård, (Christensen) f. ?, d. 1744 fæstebr. fra Astrup  
16/9 1719 min ane **144**

Peder Korsgård kunne godt have været fæster før 1719, men fra dette  
år skulle der indgås en skriftlig aftale, uanset om man tidligere  
havde en mundtlig. Det blev nu ikke altid overholdt.

- - - -

stedfar:

det er en lang periode fra 1719 til 1772, men i kraft af at  
Chresten Pedersen Korsgård er f. 1732 kan Peder og nedenævnte  
Chresten godt være far og søn, idet Christen Christensen (Næst-  
ild) blev g. m. enken Kirsten Nielsdatter og fik fæstebrev 22/7  
1744 - næppe børn

- - - -

søn af afdøde Peder Korsgård

Chresten Pedersen Korsgård, fæstebrev Astrup ?.jan 1772

Chresten Pedersen, f.c.1732, d 30/12 1813, 82år - g. - min ane **72**

Kirsten Jensdatter, f.c.1744 - beg. i 1. æg.sk.

- - - - -

Chresten Pedersen, FT. 1787 & 1801, skøde fra Chr. Albrecht  
Tram, Astrup 21/6 1809 - lyst 3/7 1809

### **efter realregister og tingbog**

søn:

Peder Christensen, skøde 24/2 27/2 el.

10/8 1809 tinglyst 18/9 1809 B.16/252 & 899

ref. til en lang historie folio 444 fra 1791 & fol.456 fra 1809

søn:

Chresten Pedersen Korsgård, skøde 31/7 1844

tinglyst 25/8 1845 B.16/252 & 899

bemærk: tilkøbt matr. 22 skøde 31/7 1844

var nok tilkøbt af Peder Christensen før 1844

senere frastykket derfra

søn:

Niels Christensen Korsgård skøde 16/4 1884

søn:

Jens Madsen Korsgård, skøde 8/9, lyst 15/9 1922

se historien under familieforhold

- - - - -

fremmed - søn fra Bjørnsholm

Poul Christensen skøde 12/9 1935

Poul d. 28/12 1934, g. i Lyby Anna Balling

enke:

Anna Balling Christensen, Sk. att. 23/1 1940  
 på matr 12a,12h,12i & 22a  
 Anna Kirstine, f.5/8 1905 var søster  
 til Laust Balling i Lyby  
 hun f.5/8 1905, d. 1/3 200

ny mand:

Anna Balling C. blev gift 2.g.  
 26/11 1044 Grønning  
 m. Karl Erhard Rasmussen  
 f. 19/12 1907, død 6/5 2001  
 Her sker der faktisk noget mærkelig  
 Karl Erhard får ikke skøde overført  
 via vielsesattest,  
 men han køber fra Chr. Skov matr.12e  
 12g og 14c skøde 25/3 1958 (\*)

men -

Anna Balling giver skøde på halvdel af sit  
 matr. 12a, 12i & 22a  
 til ægtefælle, Karl Erhard  
 Rasmussen skøde 30/4 1970  
 Omvendt giver Karl Erhard Rasmussen  
 Skøde til ægtefælle, Anna Balling på  
 sit 12e, 12g og 14c skøde 30/4 1970  
 Disse 12e, 12g, 14c & 14d  
 udgår af matr. 26/1 1971 og indgår i  
 12a, hvorefter Korsgård alene består  
 af 12a & 22a med 2 ejere  
 matr. 22a sammen m. 12a - dato ej oplyst  
 nok helt tilbage til købet af matr. 22 31/7 1844

- - - - -  
Anna Ballings børn:

Niels Peter Rasmussen Balling, ejerskab 50%  
 Jørgen Rasmussen Balling do. 25%  
 Ester Balling do. 25%  
 på matr. 12a,12ax,12ay,12az  
 12aæ,12aø, 22a & 22d skøde 2/3 2000

- - - - -  
opslag i Tingbog 368  
- - - - -

Det bemærkes at:

Anna Balling far, Niels Laustsen Balling opholdt sig på  
 Korsgård som senior, f. 10/11 1863, d. 25/2 1949  
 Han havde intet med ejerskab at gøre.

- - - - -

Skal vi tro ejendomsvurdering 2007 - så er ejendommen - jord & bygninger - solgt til Bjørnsholm matr. 4a - **nej** kun forpagtet til Bjørnsholm.

- - - - -

Vejviser giver en mærkelig oplysning

Erhard Rasmussen skulle i 1981 bo på Ø. Grønningvej 24 -  
må være en adressefejl !

side 9 af 29

\*) se matr. 14, hvor denne forklaring findes:

"Johannes Pedersens efterfølger, sønnen Ole Pedersen på matr. 14 har nok haft andre planer.

Han sælger biparcellen(14b) og det tilkøbte matr. 12b til en mand, som synes ukendt i Ø. Grønning, nemlig Chr. Skov med en for mig ukendt skødedato (tingblad omskrevet), men før 1958.

Hvilke planer Chr. Skov har haft med sin ejendom, ved vi ikke, men vi nærmer os fritids- og sommerhustiden.

Vi må formode, at biparcellen først ved denne lejlighed fik matr. nr. 14b.

Tilbage sidder Ole Pedersen med hovedparcellen 14a på Grønning Kirkevej 8.

Chr. Skov frastykker et areal fra 12b og 14b. Disse får matr. numre 12e, 12g & 14c. De tilskødes beboeren på Korsgård, Karl Erhard Rasmussen (men ikke i første omgang hans kone, Anna Balling). - se matr. 12a Korsgård.

Selv beholder Chr. Skov resten af 12b og 14b, som beholder betegnelsen 14b.

Altså Karl Erhard Rasmussen overtager 12e,12g og 14e

- - - - -

Denne Chr. Skov - jeg kender ham ikke på anden vis i Ø. Grønning, men se også matr. 14

**Familieforhold**

Familien er givetvis lang tilbage haft tilnavnet

**Korsgård**

Om det er efter gården og i så fald, hvorfor den har fået dette navn, ved vi ikke.

Hele familien fik navnet Korsgård v. Bevilling i 1904

Det har sommetider givet problemer, idet man undertiden anvender patronymnavnet og sommetider kun Korsgård - hvem er hvem !

Vi kender kun lidt til de første fæstere og ikke helt til deres indbyrdes relationer - se ejer- og beboerliste.

Anders Madsen nævnt 1664 fæster under Astrup  
min ane 576 (e)

søn:

Christen Andersen, nævnt 1688 fæster under Astrup  
min ane 288 (e)

søn:

Peder Korsgård Christensen, fæster 1719, d. ca. 1844  
g.m. Kirsten Nielsdatter mine aner 144 6 145  
ej set skifte efter Peder K. C.  
børn: kender kun Chresten Pedersen

- - - - -  
Efter Peder Korsgårds død blev Kirsten Nielsdatter g.m.  
- nok ca. 1744 - Christen Christensen, Næstild  
næppe børn.

Kirsten Nielsdatter død før 1766 ej set skifte

- - - - -

skifte e. Christen Christensen 9/3 1773

2 søskende: Gertrud Christensdatter, g.m. Christen  
Bertelsen, Kåstrup, Oddense sogn  
Jens Christensen, Krarup - Hem sogn

1 søstersøn Willads Jensen fra Lund, Durup sogn  
alle 3 gav arveafkald til fordel for Christen  
Christensens stedsøn, Chresten Pedersen (Korsgård)

- - - - -  
stedsøn/ søn af Peder Korsgård : fæstebr. 1772 - skøde 21/6 1809

Chresten Pedersen, f.c. 1732, d. 30/12 1813, 82 år - g. - min **ane 72**

Kirsten Jensdatter, f.c. 1744, d. 9/4 1816 - min **ane 73**

børn: kender 5

Kirsten Christensdatter, f.c. 1777

blev gift m. Søren Jensen (Halborg) og fik efter 1801 et nyetableret  
landbrug frastykket Korsgård i den vestligste mark v. Grønning Kirke-  
vej og som efter 1818/44 kom til at hedde matr. 14 - **se egen fil**

Peder Christensen, f.c. 1781 - **videreførte**

Johanne Christensdatter, f.c. 1783 - nok d. 26/3 1819

Jens Christensen, f.c. 1785 - ses Ft. 1801 - er sandsynligvis blevet gift Bodil Christensen/datter, Vejsmark - Jens er 60 år v. Ft. 1845 men oplysn f. i Grønning - Bodil er 51 år oplyst f. i Kreibjerg, f. c 1794

Christen Christensen, f.c. 1790, d. 29/3 1860 i Næstild  
g. Maren Villadsdatter, f.c. 1786 Næstild, d. 20/11 1861 smst.  
efterslægt findes - se korskp. J.J

- - - - -

søn: skøde 18/9 1812

Peder Christensen, f.c. 1781, d. 4/3 1856, 76 år, g. 23/5 1817 **ane 36**

Mariane Jensdatter, f.c. 1783, d. 6/3 1848, 65 år  
fra Thordal/Bjørnsholm **ane 37**

børn: kender 8

Kirsten Pedersdatter, f. 21/7 1813 (konf.), d. 7/9 1892, 79 år **ug**

Bodil Pedersdatter, f. 19/1 1815, **ug**. 1870 ophold Korsgård  
d. 23/5 1876, 61 år

Christen Pedersen, f. 4/1 1817 - **videreførte**

Maren Pedersdatter, f. 18/4 1819 - d. 6 uger gl. i 1819

Mette Kirstine Pedersdatter, f. 16/10 1820, g. 24/2 1852

Hans Pedersen, 36, f. Thise, tj. karl på Thordal

bosat ??, havde søn Henrik Pedersen, f. 1849

Jens Pedersen, f. 17/8 1822, ses Ft. 1840, men ej i hele herred  
1845, d. i periode 1840-1845 - ses ej Grøn.

kender ej videre skæbne

Poul Pedersen, f. 8/5 1824, d. 21/4 1826

Peder Pedersen, f. 26/2 1826, g. (28 år) i Lyby 28/12 1854 med

Abelone Kirstine Thorsdatter, Ø. Lyby, 32 år - f. Møgelthorum

Hds. forældre: Thor Eriksen, Møgelthorum & hustru ?

Forlovere: Christen Pedersen (bror) & Jacob Thorsen, nok hds. bror

Ej fundet børn af dem i Grøn. el. Lyby Kirkebog 1854-1870

Han ses måske v. Ft. 1860 som tj. karl på Korsgård, men  
der kan være tale om navneforveksling

Abelone ses ej død Grøn. el. Lyby 1854-1860.

Hvad blev er af dem ?

Måske den dag vi kan søge på Ft 1860-1890 - ja - netop

FT. 1880 kip D 3838, lb.nr. 454, hust. 65 Breum

Peder Pedersen, 53 år, g. husm. i Breum, f. Grøn.

Abelone Kirstine Thorsen, 57 år, kone, f. Grinderslev

børn:

Peder Pederen, f. 1855 i Grøn.

Thor Pedersen, f. 1856 i Grinderslev

Pouline Marie Pedersen, f. 1864 i Grinderslev

hs. alder & hds. fødested passer ikke helt !

**Meget lykkes ved tålmodighed !**

- - - - -

søn: skøde 25/8 1845  
 Chresten Pedersen, f. 4/1 el. 5/1 1817, d. 20/2 1894, g. 27/8 1844  
**ane 18**  
 Ane Chrestensdatter, f. 27/3 1821 på Bjørnsholm, d. **ane 19**  
d. 18/6 1899, 78 år

børn: kender 9 nævnes alle m. efternavn "Korsgård"

1. Peder Christensen, f. 28/12 1844 - ses Ft. 1870, sandsynligvis e-  
 tableret som gmd. i Breum, jvf. Ft 1880 kip D 3838 husst. 25  
 alder 35 år, f. Grønning.  
 Gift 2 gange:

I såfald gift m. Maren Henriksen, 36 år, ej børn 1880 - ja  
 Kirkebog oplyser; gmd. & enkem. Peder Christensen, Breum g.  
 30/4 1878 i Grinderslev med Maren Henriksen, f. 9/7 1843  
 forlovere: Chresten Pedersen - hans far  
 Jens Henriksen, gmd. i Brokholm - hds. far  
 kender kun 1 barn - men der er måske flere - fra ægte-  
 skabet, nemlig  
 Maren Christensen, f. 2/3 1880  
 mon ikke "Henriksen" har forbindelse til "Breumfod"  
 Stouby og Vejsmark - måske til farbror Niels Riis' s  
 kone, "faster" Marie - se matr. 7 Ø. Grøn.

- - - - -

Peder Christensen - forsættes på næste side

Peder Christensen var først g. 11/7 1873 m. Ane Nielsdatter  
 f. 30/4 1838, konf. 1852 i Breum som datter af Niels Nielsen  
 "Hald" ? & Maren Sørensdatter. Hun døde 8/6 1875, 37 år  
 I ægteskabet var en datter, Ane Christensen, f. 11/5 1875  
 hj.døbt 8/6 1875 - nok v. moders dødsleje, fremstillet i  
 kirke 20/6 1875

forlovere: gmd. Jørgen Hansen, Jebjerg & Chresten Peder-  
 sen, Ø. Grøn.

"Hald" var vist fra Breum Mølle

2. Christen Christensen, f. 30/3 1847 el. 1848  
 gift 2/4 1875 med datter, Kirsten Marie, Grønriis - fik Borriskær  
- se matr. 13c
3. Martinus Christensen, f. 13/8 1849, d. 16/1 1877
4. Dorthe Catrine Chrestensdatter, f. 4/2 1852  
 gift 9/1 1874 Anders Pedersen, Vejsmark



5.Mariane Chrestensdatter,f. 1854 **ane 9**

gift Niels Nielsen Riis, Grønriis se matr. 6

6.Kirsten Marie Chrestensdatter,f. 15/1 1857

gift Chresten Jensen, St.Brokkholm

søn: Søren Jensen g. Birthe Vinde = 2 børn

Karen & Martin

7.Niels Christensen,f.16/6 1859 **videreførte** i 1884

gift Else Marie Jensen, Teglgården, matr 3

8.Mette Catrine Christensen,f.3/6 1862

gift 19/11 1886 Jens Mehlsen, Bostrup

9.Elsa Maria Christensen,f.7/10 1870 - stemmer trods mors alder !  
død ug. 19/5 1903

- - - - -

søn: skøde 1884 - antog navn: **Korsgård** i 1904

Niels Christensen,f. 16/6 1859,d.20/8 1934 Jebjerg,bg. Grøn,  
g. 11/11 1884

Else Marie Jensen,f. 6/9 1849 på Teglgården, matr.3,d. 7/6 1916

forlovere: Christen Pedersen,Ø.Gr.Brudgoms far

Anders Jensen, Ø.Gr. Brudens far(gmd.Teglgd.)

børn: kender 4

Maren Kirstine Korsgård,f.16/8 1885, g.11/10 1918 m.gmd. Karl

Klavsén, f. 11/9 1886 i Nannerup - senere kusk i Skive

Skive, hun d. 14/2 1930, Skive, bg. Grøn.

hans. forældre: Kr. Jensen Klausén & Kirsten Simonsén,Nannerup

Chresten Korsgård,f.14/8 1889, d.lige e fødsel

Chresten Korsgård,f.17/5 1891, konf. 1905

ses Ft. 1921 - kender ej videre skæbne

gift ud af sognet ??

Jens Madsén Korsgård,f. 16/2 1895, - **videreførte**,

- - - - -

søn: skøde 1922

Jens Madsén Korsgård,f. 16/2 1895, g. Hindborg 23/10 1922

Mariane Mortensen / Korsgård,f. 3/2 1898 i Hindborg,

forældre: gmd. Jens Mortensen & Mariane Thomsén **Se Note A**

børn:

Else Marie Korsgård, f. 25/3 1924 i Grøn.d. i Skive okt. 2010

gift med frøhandler N. Skytte Høj i Skive

Jens Mortensen Korsgård, f. 30/6 1926 i Grøn. konf. Jebj. 1941

overtog sin moster Katrine og morbror Thomas Mortensen's gård i

Hindborg - vist på Eiskærvej - han oplyses død i år 2010

Asta Korsgård, f. 16/6 1931 i Grøn. konf. Jebj. 1945

kender ej videre skæbne (Jeg har kendt de 3 børn !)

har ej fundet flere børn.

Jeg kender ikke årsager til, at Jens Korsgård solgte gården i Ø. Grøn. for i stedet blive (kreaturhandler) og slagter i Jebjerg. En slægtning af ham har fortalt mig "at Jens skulle have været alt andet end bonde"! - svigerinde Mittes udsagn !

Så var der også landbrugskrise i 30erne.

NB. salget skete efter faders død !

Hans kone, Mariane, var søster til Mitte/Else Marie Kristensen, Katrine og Thomas Mortensen m. fl. i Hindborg

- - - - -

fremmed: fra Bjørnsholm matr. 4 - skøde 12/9 1935

Poul Christensen, f.1/8 1902 Bjørnsholm, d.28/12 1934, g.10/11 1933

Anna Kirstine Balling, f.5/8 1905 i Durup, d. 1/3 2002

datter af Niels Laursen Balling og Else Andersen Nielsen, boende Ø. Lyby

Niels Laursen Balling, f. 1863, d. 1949 i Grøn.

Else Andersen Balling, f.25/6 1871 i Åsted, d.14/5 1948 i Grøn.

børn: Else Balling Christensen, f. 8/11 1934, d. 30/4 1937

- - - - -

Anna var søster til Laust Balling, Ø. Lyby

#### Se Note B

enke: skifteattest 23/1 1940

Anna Balling C. blev gift 2.g. 26/11 1944 Grøn., d. 1/3 2020

Karl Erhard Rasmussen, f.19/12 1907, d. 6/5 2001

forlovere: brudeparrets fædre

hans forældre: gdr. Peder Anton Rasmussen og hustru Ane Marie Kristensen Kjærsgård, boende Højslev

børn: 3 stk.

Niels Peder Rasmussen Balling, f. 13/10 1945

navneændr. 23/6 1976

senere lektor v. Aarhus Universitet

Jørgen Balling Rasmussen, f. 29/3 1947

Esper Balling Rasmussen, f. 20/2 1950

begge er oplyst bosat i København, men kender ej videre skæbne.

- - - - -

#### Erindring:

Jeg husker, at min farfar, Kr. Riis, en gang sagde - uden jeg hæftede mig nærmere derved - at både hans far og mor havde mange søskende, som gav en meget stor berøringsflade.

Jeg må efter ovenstående konstatere rigtigheden heraf, men jeg må erkende, at jeg kun har haft direkte kendskab til meget få af hans fætre og kusiner, endsige deres børn !

- - - - -

Korsgårdslægten eksisterer, men er for manges vedkommende gået over på spindesiden !

OO

## Tilkøb til Korsgård

Husmandsstedet matr. 22 er tilkøbt til Korsgård, matr. 12 af Chresten Pedersen, Korsgård (ejertid 1844-1884). Dette har været naturlig eftersom matr. 22 lå besværlig "indeklemte" blandt gårdmassen. Matr. 22b & 22e er senere - nok omkr. 1875 frastykket til søn på Borriskær matr. 13c. - 22 har **egen fil**

## Frastykninger fra Korsgård

For at få lidt mere orden og oversigt er det derfor nødvendigt at lave den store oversigt.

NB. Den tidlige frastykning omkr./efter 1801 blev til matr. 14 -  
- denne har egen fil.

Samtidig med denne læsning, vil det være formålstjenlig med at have matr. kortet 2008 ved hånden.

## Den store oversigt/ frastykninger - tilkøb

Kilde til frastykninger er henvisningsbladet i tingbogen, digitalisering af denne fra c. 20000, skødeoplysninger, matrikelkort m. m.

Da der på matr. 12 er overvældende mange frastykninger - bl. a. til sommerhusgrunde - laves en stor samlet oversigt med henblik på at kunne foretage en slags afstemning/kontrol ved sammenligning af henvisningsblad og matr. kort

<b>Henvisningsbladet i tingbog op til ca.2000</b>	<b>efter matr. kort 2008 beg. fra øst</b>
12a	12a hovedparcel - mark
12b udgået 20/6 1978, indgår i 14a(**	12k s
12c udgået 24/6 1997, ind- går først i 10a så 18a kan være en strandparcel !	12l s
12d udgået 8/6 1993, ind- går først 2d, så 11 L	12m s
12e udgået 2/6 19971, ind- går i 12af (**	12n s
12f udgået 8/6 1993, ind- går først i 11g, så i 2d	12o s
12g udgået 26/1 1971, ind- går i 12a (**	12p s
12h sammen m. 4a	12q s
	12r s
	12s s
	12t s
	12u s
	12v s
	12x s
	12æ s
	12ø s

12i	udgået 26/1 1971, ind- går i 12a	12aa	s
		12ab	s
12k	selvst.	12ac	s
12l	selvst.	12ah	s
12m	selvst.	12ai	s
12n	selvst.	12ak	s
12o	selvst.	12al	s
12p	selvst	12am	s
12q	selvst.	12ao	s
12r	udgået 5/8 1971, ind- går i 9x	12ap	s
		12aq	s
12s	udgået 5/8 1971, ind- går i 9æ	12ar	s
		12as	s
12t	selvst	12at	s
12u	selvst	12au	
12v	selvst	12ax	markparcel n
12x	selvst	12ay	Grøndal n
12y	udgået 5/8 1971, ind- går i 9ø	12az	Grøndal n
		12aæ	Grøndal n
12z	udgået 5/8 1971, ind- går i 9ar	12aø	Grøndal n
12æ	selvst.		
12ø	selvst.		
12aa	selvst.		
12ab	selvst.		
12ac	selvst.		
12ad	udgået 5/8 1971, ind- går i 7ac el 9ad		
12ae	udgået 5/8 1971, ind- går i 7ac		
12af	sammen m. 12a		
12ag	udgået 22/9 1976, ind- går 9ao		
12ah	selvst,		
12ai	selvst		
12ak	selvst		
12al	selvst.		
12am	sammen m. 12a r		
12an	udgået 8/8 1978, ind- går i 9au		
12ao	selvst		
12ap	sammen m. 12a r		
12aq	selvst.		
12ar	sammen m. 12a r		
12as	sammen m. 12a r		
12at	selvst.		

12au sammen m. 12a r  
 12av udgået 3/4 1974, ind-  
 går i 9az - vindmølle

47 parceller

34 parceller

**Afstemning**

	47 parceller	
minus	16 udgået før 2000	
minus	2 udgået efter 2000 =	
	12h & 12af - ja	
	12h ses ej på 4a	
plus	5 nye - mærket n	
	<b>34</b>	<b>balance</b>
		<b>34</b>

**Bemærkninger til frastykninger I**

- n) 5 nye parceller oprettet efter 2000, nemlig en markparcel 12ax efter matrikelstyrelsens nye retninglinier samt 3 el. 4 i Grøn- nemlig 12ay, 12az, 12aæ & 12aø, hvor de 2 sidstnævnte er vanskelige at læse/tyde.
- s) 29 sommerhuse el. sommerhusgrunde, idet der er lidt usikkerhed om 12au. Er muligvis stadig i Korsgårds eje
- r) bemærk hele 6 frastykninger er gået retur til 12a  
 - - - - -  
 12af 3144 kvm, 12an 2281 kvm & 12ar 1200 kvm skulle være samlet i en ejendom 8/2 1978 - det forekommer lidt mærkelig

**Bemærkninger til frastykninger II****Frastykninger**

- Borriskær Grøn. matr.13c. Der synes **ikke** at komme jord fra Kirkevej 6 Korsgård ved etablering ca. 1875 senere er 22b & 22e dog frastykket til Borriskær
- Grøn. Kirkevej 8 frastykket areal omkr. 1802 til et nyt landbrug, som fik matr. 14 Ø. Grøn. v. Grønning Kirkevej medgift fra Korsgård til datter - **egen fil** Nærmere om arealet på filen matr. 14
- Grøn.Kirkevej 8 matr. 12b solgt til matr.14 mellem 1918 & 1939 måske i 1935, hvor Korsgård handles (\*\*

12b har nok en særlig historie. (\*\*  
Erhard Rasmussen på Korsgård køber i 1958  
12e & 12g ( frastykket 12b) samt 14c tilbage  
fra matr. 14a (ejer Ole Pedersen/ Skov)  
Rest af 12b udgår af matr. 20/6 1978 og indgår  
i matr.- ny - 14b  
har ej arealoplysninger om 12e,12g & 14c, men jeg  
fatter, at de indgår i den store sommerhusudstykn.

- - - - -

Den også handlede 14c - ses skøde Korsgård 1958  
udgår matr. 26/1 1971 og indgår i 12a

Ø.Grønning-  
vej 21

matr.12au - ubebygget som-hus-grund 4568 kvm.  
I samme område ligger en hel del  
frastykkede som-huse - se matr.kort 2008

- - - - -

matr. 12c skulle e. henvisningsblad være solgt  
til matr. 10 og videre til matr. 18, men som  
"udgået" ses det ikke på matr. kort.  
Er dette mn en parcel på sydstranden ?

- - - - -

matr. 12d,12f skulle efter henvisningsblad være  
solgt til 11g og 2d - nok små kærlodder i kæret

### **Bemærkninger til frastykninger III**

\*\*) Disse parceller 12b,12e,12g & 14c har været drilagtige - der henvises til ovenstående samt til matr. 14a, hvor følgende er at læse:

"Johannes Pedersens efterfølger, sønnen Ole Pedersen på matr. 14 har nok haft andre planer.

Han sælger biparcellen(14b) og det tilkøbte matr. 12b til en mand, som synes ukendt i Ø. Grønning, nemlig Chr. Skov med en for mig ukendt skødedato (tingblad omskrevet), men før 1958.

Hvilke planer Chr. Skov har haft med sin ejendom ved vi ikke, men vi nærmer os fritids- og sommerhustiden.

Vi må formode, at biparcellen først ved denne lejlighed fik matr. nr. 14b.

Tilbage sidder Ole Pedersen med hovedparcellen 14a på Grønning Kirkevej 8.

Chr. Skov frastykker et areal fra 12b og 14b. Disse får matr. numre 12e, 12g & 14c. De tilskødes beboeren på Korsgård, Karl Erhard Rasmussen (men ikke i første omgang hans kone, Anna Balling). - se matr. 12a Korsgård.

Selv beholder Chr. Skov resten af 12b og 14b, som beholder betegnelsen 14b.

Altså Karl Erhard Rasmussen overtager 12e,12g og 14e

- - - - -

Denne Chr. Skov - jeg kender ham ikke på anden vis i Ø. Grønning

#### **Bemærkninger til frastykninger IV**

Denne udredning om sommerhusgrunde har være besværligt - så der kan være unøjagtigheder.

OOOOOOOOOOOOOOOOOOOOOOOOOOOOOOOOOO

#### **Folketællinger med bemærkninger**

##### **1787 Folketælling, kip B 8213, husst. 4, lb.nr. 51**

Christen Pedersen, 55, g.bonde, gårdbeboer, husbond

Kirsten Jensdatter, 43, kone, beg i 1. æg.sk.

Kirsten Christensdatter, 10, deres datter

Peder Christensen, 6, deres søn **opkaldt** (alder ej helt korrekt)

Johanne Christensdatter, 4, deres datter

Jens Christensen, 2, deres søn **opkaldt**

Jens Madsen, 26, ug, tj.folk, nat.soldat

##### **1801 Folketælling, Ø, Grønning, KIPnr: B8217, husst.131183, lb.nr.69**

Christen Pedersen, 70, husb.g.

Kirsten Jensdatter, 56 beg. i 1. æg.sk. kone

Kirsten Christensdatter, 24, ug, datter

Peder Christensen, 20, ug., søn - videreførte

Johanne Christensdatter, 18, ug., datter

Jens Christensen, 15, ug, søn

Christen Christensen, 11, søn

##### **1834 Folketælling, kip C 2282, husst. nr. 7, (lb.nr.141 ??????)**

Peder Christensen, 50, g,gmd (56 år ?)

Mariane Jensdatter, 51, kone

Christen Pedersen, 18, ug, deres søn #####

Bodil Pedersdatter, 20, ug, deres datter

Mette Kirstine Pedersdatter, 14, ug., deres datter

Jens Pedersen, 12, deres søn

Peder Pedersen, 8, deres søn

Ane Pedersdatter, 69, enke, inderste, forsørges af husfar

Enke efter Peder Tordal - se matr. 18

**1840 Folketælling, kip C 2960, lb. nr. 48**

Peder Christensen Korsgård, 61,g., gmd.

Mariane Jensdatter,57, kone

Bodil Pedersdatter,24, ug.,deres datter

Mette Kirstine Pedersdatter,20, ug.,deres datter

Kirsten Pedersdatter,26, ug.,deres datter

Jens Pedersen,18,ug.,deres søn

Peder Pedersen,15,ug.,deres søn

Ane Pedersdatter, 75, aftægt, inderste

**1845 Folketælling, kip B 7534, husst. 36, lb.nr. 205**

Christen Pedersen, 27, g. gmd, f.i s.

Ane Chrestensdatter,24, kone,f.i s.

Peder Christensen,1, deres søn

Peder Christensen, 66,g. f.i s. husfaders forældre,aftægt

Mariane Jensdatter,62, kone,f.i s. husfaders forældre, aftægt

Bodil Pedersdatter,29, ug, f.i s., husfaders søster

side 17 af

Peder Pedersen,19,ug.,f.i s.,husfaders bror

**Ft. 1850 - internet**

Christen Pedersen, 34, gmd.

Ane Chrisrensdatte, 29, kone

Peder Christensen, 5, søn

Christen Christensen, 3, søn

Martinus Christensen,1, søn

Peder Christensen, 74, aftægt

Peder Pedersen, 24, tj. folk

Christen Nielsen,19, do.

Niels Chr. Espensen,16 do.

Bodil Andersdatter, 36 do.

**Ft. 1860 matr. 12a Ø. Grønning - internet**

Chresten Pedersen,44 gmd alle f. Grønning

Ane Chrestensdatter,39, kone

Peder Christensen,16, søn

Christen Christensen,12 år f.30/3 1847

gift til Borriskær

Martinus Christensen,11 år,f. 13/8 1849,d.16/1 1877

Dorthe Catrine Chrestensdatter,8, datter

Mariane Chrestensdatter,6,datter(\*)

Kirsten Marie Chrestensdatter,4, datter

Niels Christensen,1, søn

Bodil Pedersdatter,46,tj.folk, husfars søskende

Peder Pedersen,34, tj.folk do. do.

\*)oldemor Mariane Christensen f. 1854 - ane nr. 9

g. til Grønriis



**Ft. 1870 matr. 12a Ø. Grønning - internet**

Christen Pedersen, 53, gmd.  
 Ane Christensen, 48, kone  
 Peder Christensen, 25, søn  
 Martinus Christensen, 20  
 Dorthe Catrine Christensen, 17, datter  
 Kirsten Marie Christensen, 13, datter  
 Niels Christensen, 10, søn  
 Mette Catrine Christensen, 7, datter  
 Kirsten Pedersen, 56, ug., slægtning - se tidl. Ft.  
 Bodil Pedersdatter, 54, ug., slægtning - se tidl. Ft  
 Ane Nielsen, 30, f. Grinderslev, tj. folk  
 Ane Margr. Henriksen, 16, f. Grinderslev, tj. folk

**1880 Folketælling, kip C. 6286, husst. 12, lb. nr. 243**

Christen Pedersen Korsgård, 63, g, gdr.ejer, husfar, f.i s.  
 Ane Pedersen Korsgård, f.Christensen, 58, g, kone, f.i s.  
 Niels Christensen, 20, søn, ug., f.i s. **videreførte 1884 ja Realreg (N**  
 Mette Catrine Christensen, 17, datter, ug., f.i s.  
 Elsa Maria Christensen, 9, deres datter, f.i s.  
 Kirsten Pedersen, 67, ug., nyder aftægt (nok husfars søster)  
 Jens Peder Madsen, 17, ug., tj.folk, f. i Grinderslev

**Familien fik navneændring til Korsgård i 1904  
 et tilnavn, de havde i forvejen.  
 Kan give anledning til forvekslinger  
 f.i.s. = født i sognet**

**Ft. 1890, matr. 12a, husst. 7 - internet.**

Niels Christensen Korsgård, 30, gmd. f.i s.  
 Else Marie Jensen, 38, kone, f.i s.  
 Maren Christensen, 4, datter f.i s.  
 Christen Christensen, søn, under 1 år, f. i s.  
 Kirsten Pedersdatter, 76, tj. folk  
 Christen Christensen, 15, tj.folk

-----  
 Chresten Pedersen Korsgård, 73, aftægt, f.i s.  
 Ane Christensen, 68, kone, aftægt, f.i s.  
 Else Marie Christensen, 19, datter

**Ft. 1901, matr. 12a, - internet.**

Niels (Christensen) Korsgård, f. 15/6 1859, g. 1884  
 Else Marie Jensen, f. 6/9 1949, fis  
 Maren Christensen, f. 6(7 1885, fis  
 Kresten Christensen, f. 17/5 1891, fis  
 Jens Madsen Christensen, f. 16/2 1895, fis  
 Else Marie Christensen, f. 7/10 1870, nok mandens søster, ug.  
 og åndsvag  
 Niels Kr. Nielsen, f. 14/12 1885 i Odense, tj.folk

**Ft. 1906, matr.12a, husst. ? - internet.**

Niels (Christensen) Korsgård, f.15/9 1859, gmd.

Else Marie Korsgård, f. 6/9 1849, kone

Maren Kirstine Korsgård, f.16/8 1885, datter

Kresten Korsgård, f.17/5 1891, søn

Jens Madsen Korsgård, f. 16/2 1895, søn - **videreførte**, skøde 1922

1. tj.folk

**Ft. 1911, matr.12a, - internet.**

Niels Korsgård, f.15/6 1859 (el 15/9), gmd.

Else Marie Korsgård, f. 6/9 1849, kone

Maren Kirstine Korsgård, f.16/8 1885, datter

Kresten Korsgård, f.17/5 1891, søn

Jens Madsen Korsgård, f. 16/2 1895, søn - **videreførte**, skøde 1922**Ft. 1916, matr.12a, husst. 3 - internet.**

Niels Korsgård, f.15/6 1859 (el 15/9), gmd.

Else Marie Korsgård, f. 6/9 1849, kone

Maren Kirstine Korsgård, f. 16/8 1885, datter

Kresten Korsgård, f. 17/5 1891, søn

Jens Madsen Korsgård, f. 16/2 1895

2 tj.folk

**Ft. 1921, matr.12a, husst. 3 - internet.**

Niels Korsgård, f. 15/6 1858 (59 ?), enkem.

Kresten Korsgård, f. 16/5 (17/5 ?) 1891, søn

Katrine Jensen, f. 24/12 1892 i Thorum, husholder

Nielsine Andersen, f. 14/5 1905, tj. folk, f. Grøn.

Karl Johannes Poulsen, f. 11/7 1902, Tøndering, tj. folk

**Ft. 1925, matr.12a, husst. 3 - internet.**

Jens Madsen Korsgård, f. 16/2 1895 i Grøn. gmd.

Mariane M. Korsgård, f. 3/2 1898 i Hindborg, kone

Else Marie Korsgård, f. 25/3 1924 i Grøn.

Niels Korsgård, f. 15/6 1858 (59 ?), enkem.

Kristian Jensen, f. 3/9 1907 i Roslev, tj. folk

Harald Kr. Kristensen, f. 16/8 1909 i Grøn.

Kirstine Jensen, f. 18/2 1909 i Grøn.

**Ft. 1930, matr.12a, husst. 3 - internet.**

Jens Madsen Korsgård, f. 16/2 1895 i Grøn. gmd.

Mariane M. Korsgård, f. 3/2 1898 i Hindborg, kone

se **Note A**

Jens Mortensen Korsgård, f.30/6 1926, fis

Else Marie Korsgård, f. 25/3 1924 i Grøn.

Niels Korsgård, f. 15/6 1858 (59 ?), enkem., aftægt

Evald Kurek, f.14/2 1907 Lundø, tj. folk

Kristian Dyhrbjerg, f. 5/5 1918. Mogenstrup, tj. folk

Dagmar Jensen, f. 25/2 1911, Mogenstrup, husasistent

OOOOOOOOOOOOOOOOOOOOOOOOOOOOOOOOOOOO

**Note A**

Mariane M. Korsgård, f. 3/2 1898 i Hindborg, dbt. Lyby

Hds.forældre var gmd. Jens Mortensen, g. 2 gange:

Kirsten Primdal & b) Mariane Thomsen

Hun havde flere søskende, hvor igennem der var forbindelse til flere gamle Salling slægter:

Thomas Mortensen, f. 14/10 1890, ug. boede i Hindborg

boede sammen med søster Katrine, ug

Kirsten Mortensen, f. 31/3 1892 - vist gift til Linnerup i Vejle A

Else Marie Mortensen, kaldet Mitte, f. 17/12 1893

gift m. Kristian Kristensen (K.K.) på Hindborg Bakkegård

4 børn: Mariane, Niels, Jens & Mette Kirstine

K.K. var bror til Morten Kristensen i Lindum, hvis søn,

Niels, har lavet en slægtsbog - findes Thorum Lokalh. Arkiv

Anna Katrine, f. 26/10 1895 - se bror Thomas

Magnus Mortensen, f. 10/1 1902, gdr. Hindborg

ovenstående børn er fra 2. ægteskab

fra 1. ægteskab:

Morten Mortensen, (Primdal) f. 3/10 1879 i Nørre Lem

gift Marie og Anna Glud fra Grønning (matr. 9)

bosat på hjemmet i Hindborg

**Note B**

Der findes en slægtsbog om slægten Balling. Jeg har haft den mellem hænderne. Erindrer, at der derfra var kontakter til mange af de gamle Salling slægter. Jeg husker ikke, om der var biologiske forbindelser til Grønning.

Derimod mener jeg, der af ældre dato var en forbindelse til min farmor, Karen Riis, født på Højgård i Rærup.

OOOOOOOOOOOOOOOOOOOOOOOOOOOOOOOOOOOO

Ø. Grønning matr.nr. 12  
Øster Grønningvej 22.

Korsgård -

## Registreringer v. Ingvard Rasmussen

### Ejendommen:

Korsgård kan spores tilbage til o.1580. Den var fæstegård under skiftende ejere, senest under Astrup fra 1680 og indtil 1809, da den overgik til selveje. Slægten Korsgaard sad på gården fra 1719 og endnu i 1844.

### Hartkornsoversigt:

<i>matrikel</i>	<i>nr.</i>	<i>Ejer</i>	<i>Besidder</i>	<i>Hartkorn</i>
M-1662	Gård #6	Velb. Fru Regitze Parsberig	Anders Pouelsen	9-0-0-2 <sub>2/3</sub>
M-1680		Otte Friis	Matz Matzen og Anders Matzen	7-2-2-0
M-1688	11	Astrup gods	Anders Madsen og Christen Andersen	4-2-3-2 (gl. 7-2-2-0)
år 1770		Astrup gods	Christen Korsgaard	4-2-3-2
år 1791	3	Astrup gods	Christen Korsgaard	6-0-0-0
år 1809		Selveje	Christen Pedersen	6-0-0-0
M-1844	12	Selveje	Peder Christensen Korsgaard	4-2-1-0 <sup>3/4</sup> (gl. 5-2-0-0)

### Ejere - i tiden inden selveje:

- **Kronen** (som ejer af *Grinderslev Klostergods* siden Reformationen i 1536) - ejede i 1581 følgende gårde i Grønning sogn:  
*ØG.nr.12, ØG.nr.16<sub>1688</sub>, VG.nr.3 og VG.nr.16.*
- **Christoffer Lykke** til *Buderupholm* - fik skøde 1581.09.25 fra Kongen på *Grinderslev Klostergods*, herunder nævnte gårde i Grønning sogn (\*KS I, 248).
- **Regitse Parsberg** til *Eskær* eller *Villestrup* - ejede gården ved \*M-1662. Hun pantsatte 1662.09.04 den og andet bøndergods i Grønning til rigsråd Niels Trolle (\*VLT SP-3, 330) <sup>47</sup>.
- **Astrup gods** - Otte Friis ejer senest fra 1680. Han pantsatte gården 1685.02.17 (\*VLT SP-22, 19b). Ved sin død 1693 efterlod han gæld, bl.a. til sin søster Margrethe Friis, som fordrede udlæg i boet og fik tildømt *Astrup gods* ved Landsret og Højesteret, med pligt til at betale de øvrige kreditors fordringer. Hun var da i høj alder og overdrog derfor 1694.11.16 godset og betalingspligten til sin brordatter Elisabeth Friis, som igen 1702.08.07 overdrog det hele til sin mor Birgitte Lykke (\*VLT SP-29, 26b og SP-33, 265b). Major Chr. Kruse fik skøde 1714.04.11 på *Astrup gods*, herunder ØG.nr.12 ( htk. 4-2-3-2), fra kaptajn Mogens Friis - (\*VLT SPp-35, 244).

<sup>47</sup> Udskrifter fra \*VLT-SP (Viborg Landstings Skøde- og Panteprotokoller) - se fil: Grønning skøder. Viborg Landsting.

- **Eskær** og **Astrup** - Christiane Barbara Rantzau, enke efter oberst Verner Parsberg til *Eskær*, fik auktionsskøde 1725.11.10 på en del af *Astrup* gods, som var pantsat og pantebrevet opsagt - herunder ØG.nr.10<sub>1688</sub>, htk. 1-3-2-1 (\*VLT SP-38, 277).
- **Astrup** - Ritmester Johan Parsberg fik skøde 1727.05.01 på hele *Astrup* gods fra sin mor Christine Barbara Rantzau - herunder ØG.nr.10<sub>1688</sub>, htk. 1-3-2-1 (\*VLT SP-39, 18b). Ved sin død 1730 var Johan Parsberg også ejer af *Eskær* og *Skivehus* godser. Efter strid og retssag mellem arvingerne blev godsimperiet sat på auktion.
- Godsimperiet **Eskær**, **Astrup** og **Skivehus** - Claus Reventlow, amtmand over Skanderborg og Ankjær amter, fik med højeste bud auktionsskøde 1735.11.15 på de 3 godser (\*VLT SP-41, 79).  
Gården her er anført med htk. (*Astrup*: herlighed 2-4-2-0<sub>2/3</sub> + *Eskær*: Grønning kirkeskyld 3-2-2-0<sub>2/3</sub>).  
Claus Reventlow solgte *Astrup* gods i 1750.
- **Astrup** - Peder Malling, forpagter af *Thårupgård*, fik skøde 1750.03.28 på *Astrup* gods fra Claus Reventlow (\*VLT SP-42, 537b).  
Peder Malling skødede 1767.05.04 godset til Axel Rosenkrantz de Lasson (\*VLT SP-45, 585).
- **Selveje** - skøde 1809.06.21 til besidder 6) Christen Pedersen fra Chr. Albrecht Tram, A.R. de Lassons efterfølger på *Astrup*.

Besiddere (landmænd på gården):

- 60) **Niels Christensen** og **Jens Jensen** (o.1580) – er nævnt som besiddere i Christoffer Lykkes ovennævnte skøde 1581.
- 61) **Anders Poulsen** (o.1662) – er nævnt som besidder i \*M-1662.
- 62) **Anders Madsen** (o.1680/88) – besidder sammen med **Mads Madsen** (o.1680) ifølge \*M-1680 – og sammen med **Christen Andersen** (o.1688/1702) besidder (htk. 4-2-3-2) ifølge Otte Friis ovennævnte pantebrev 1685 og \*M-1688. CA alene er nævnt i Elisabeth Friis' overdragelse af *Astrup* gods 1702.
- 63) **Peder Christensen** (Tilnavn **Korsgaard**, d.senest.1744) – ...  
 Gift med **Kirsten NielsD** (...).  
 ☐ Børn: Christen Pedersen (f.ca.1732), besidder 6) her i gården. ☐ ... ..  
 PCK fik fæstebrev 1719.09.16 på gården (htk. 4-2-3-2) (\**Astrup Fp*, 2b).  
 Han er anført som besidder af gården i Chr. Kruses ovennævnte skøde 1714, Christiane B. Rantzaus skøde 1725, Johan Parsbergs skøde 1726, Claus Reventlows skøde 1735 på de 3 godser, og Peder Mallings skøde 1750(!) på *Astrup* gods.
- 64) **Christen Christensen** (**Nestild**<sup>48</sup>, d.senest.1773) – ...  
 Gift med **Kirsten NielsD** (...), forgængers enke.  
 ☐ Ægteskabet var barnløst.  
 CCN fik fæstebrev 1744.07.22 på gården (htk. 4-2-3-2) efter at have tjent sin tid som landsoldat (\**Astrup Fp*, 111b).  
 Efter hans død gav hans arvinger<sup>49</sup> afkald 1773.03.09 på arv til fordel for hans stedsøn (\**Astrup Skp*, 11b).
- 65) **Christen Pedersen** (**Korsgaard**, ca.1732-1813) – død 1813.12.30 i Ø.Grøn (\*KB, Aol-162). Søn af besidder 4).  
 Gift med **Kirsten PedersD** (ca.1744-...).  
 Børn:  
 ☐ Peder Christensen (f.ca.1781), efterfølger her i gården.  
 ☐ Kirsten ChristensD (f.ca.1777), gift med Søren Jensen (Halborg, f.ca.1772), som blev gmd. i ØG.nr.14.  
 ☐ Johanne ChristensD (f.ca.1783), Jens (f.ca.1785), Christen (f.ca.1790).

<sup>48</sup> Nestild - landsby i Oddense sogn i det nordvestlige Salling (Hindborg herred, \**Trap VII*, 141).

<sup>49</sup> CCN's arvinger: en søster Gioreth ChristensD (gift med Christen Bertelsen i Oddense sogn), en bror Jens Christensen i Hem sogn,  
 og en søstersøn Willads Jensen i Durup sogn.

CCK fik fæstebrev 1772.01.09 på gården (htk. 4-2-3-2) (\**Astrup Fp, 147b*), var fortsat besidder ved \**FT-1801*.  
Han fik som nævnt selvejerskøde 1809.06.21 (htk. 6-0-0-0, heraf til Grønning kirke 0-3-3-1<sub>11/36</sub>) (\**Salling H. SP-4, 444*).  
Samme dag skødede han parcel No.5 (htk.1-0-0-0) af gårdens jord til sin svigersøn, Søren Jensen (Halborg) – se *Ø.G. nr.14*.

- 66) **Peder Christensen (Korsgård, ca.1781-1856)** – død 1856.03.04 som aftægtsmand i Øster Grønning (\**KB Grønning, Aol-84*).  
Søn af forgænger. Gift med **Mariane JensD** (ca.1783-...).

Børn:

- ☐ Christen Pedersen (f.ca.1816), efterfølger her i gården.
- ☐ Bodil PedersD (f.ca.1814), Mette Kirstine (f.ca.1820), Jens (f.ca.1822), Peder (f.ca.1826), ...

Efter at have gået sin gamle far til hånde *pligtig og trolig* fik PCK skøde 1809.08.10 på gårdens hovedparcel og 4 udstykkede parceller (htk. ialt 5-0-0-0) mod at indfri sin fars pantebrev fra købet til selveje, 1.450Rdl (\**Salling H. SP-4, 455b*).  
PCK afstod i 1844 ejendommen til sin søn Christen og fik aftægt sammen med sin hustru på gården.

- 67) **Christen Pedersen (Korsgård, 1817-...)** – født 1817.01.05 i Øster Grønning. Søn af forgænger.

Gift 1844.08.27 i Grønning med **Anne ChristensD** (1821-...), født 1821.03.27 i Grønning.

Datter af Christen Poulsen, gmd. i ØG.nr.4, *Bjørnsholm*, og hustru Dorthe ChristensD.

Børn:

- ☐ Peder Christensen (f.1844), ...

CPK fik skøde på gården 1844.07.31 (\**Salling H. SP-16, 252*).

- 68) **NN (...)** –

- - - 0 -

### Uddrag af kilder

#### Ejere:

*Christoffer Lykkes skøde 1581.*

\*Danske Kancelli. Jyske Registre nr.3 (1579-84, RA-S.13.458 [D]), fol.316:

KS I, 248 – 1581.09.25

Mageschifte mellem Kong: May: och **Christoffer Löcke**<sup>50</sup> til *Buderupholm* ut sequitur<sup>51</sup>.

**Wj Frederich** etc. gjør alle vitterligt: at efterdi os elskelig Christoffer Löcke til *Buderupholm*, vor Mand och Tjener, nu for Magelaug och evig Ejendom underdanigst har udlagt til os och *Cronen* af hans Arfuegods disse efterskr<sup>ne</sup> Gårde och Gods her udi vores Land Sielland, som er:

☐ først udi Flackeberig Herret, udi Kirkerup Sogn (*fol.316b*), en af hans Hofuidgårde, kaldet *Skouffgård* ...

☐ ... (*fol.317, 317b, adskilligt bøndergods i Sydvestsjælland*) ...

eftersom det Bref, for<sup>ne</sup> Christoffer Löcke underdanigst derpå giffuet haffr, ydermere formelder och udviser.

Da haffue wj derimod til fylleste Vederlaug nådigst igjen udlagt til for<sup>ne</sup> Christoffer Löcke och hans Arfvinger disse efterskr<sup>ne</sup> vore og *Cronens* Gårde och Gods udi vores Land Nørre Jutland udi Salling, Nørre Herret, Grinderslev Closter Sogn:

☐ *Grinderslev Closter* med Bøgning och tilliggende Ejendom, som der nu er forefunden – hvilket Closter er sat for at kunne schylde årlig:

1 læst<sup>52</sup> Korn, 1 tde Smør.

☐ udi Grinderslev Sogn och Bye 5 Gårde ... i Breum 3 Gårde ... (*fol.318*) ... i Rerup 3 Gårde ... i Mogenstrup 1 Gård, 1 Boel 1 Mølle kaldet *Rusted Mølle*<sup>53</sup>, (*fol.318b*) schylder årlig 18 tdr Mel ... udi Jerup Sogn och Bye 4 Gårde ... (*fol.319*) ...

☐ udi Grønning Sogn, ~~Øster Grønning~~ 2 Gårde:

☐ På den ene boer *Niels Christensen* och *Jens Jensen* – schylder årlig tilhobe: 2 ørter Rug, 3 ørter Biug, 1 ask Smør, 1 Schoufvogn, 1 Schoufsvin, 1 Lam, 1 Gås, 2 Høns, 4 snese Ål, 5 Heste Giesterý. ØG12

☐ På den anden boer *Christen Jensen* och *Morten Christensen* – schylder årlig: 2 ørter Rug, 2 ørter Biug, 1 ask Smør, 1 Schoufvogn, 1 Schoufsvin, 1 Lam, 1 Gås, 2 Høns, 4 snese Ål, 4 Heste Giesterý. ØG16<sub>1688</sub> > ØG10

<sup>50</sup> Christoffer Lykke (d.1614) – søn og efterfølger af Iver Lykke (d.1555) til *Buderupholm*, hovedgård, beliggende mellem Skørping og Støvring i Himmerland (Åls S, Hornum H, \**Trap VI-3, 1054*).

<sup>51</sup> ut sequitur – (latin) som følger.

<sup>52</sup> 1 læst = 24 tdr rug eller byg.

<sup>53</sup> *Rusted Mølle* – vandmølle, beliggende hvor Hinnerup Å's øvre løb krydser landevejen mellem Skive og Fursund.

☒ udi Wester Grønning:

☒ 1 Gård, Niels Christensen och Mats Christensen iboer – schylder årlig tilhobe: 2 ørter Rug, 2 ørter Biug, 1 ask Smør, 1 Schoufvogn, 1 Schoufsvin, 1 Lam, 1 Gås, 2 Høns, 4 snese Ål, 4 Heste Giesterý. VG 3

☒ 1 Mølle kaldet Ljbye Mølle, Niels Møller iboer (VG. 16) – schylder årlig: 26tdr Mel. VG16

☒ udi Rýbierig Sogn: ... (fol.319b) ... i Dalbye Sogn ... i Roslef Sogn ... udi Mors ... (fol.320, 320b) ...

Datum: Frederichsborg, 25. Dag Septembris, År MDLXXXI (1581).

(Christoffer Løckes genbrev følger)

*Landgilde 1662.*

3 ørte Roug, 3 ørte Biug, 1 Svin, 1 Schoufvogn, 1 Gås, 2 Høns, 1Dr Grj., 1 asch Smør, 4 snese Ål, 1 Føenød, 1½tde Are Grj, 1 læs Liung.

Besidder 4):

\*Astrup Gods. Fæsteprotokol 1719-1828 (RA-M.53.645):

☒ fol.2b – (Astrup) ... stæder og fæster til Peder Korsgård udi Øster Grønning den Gård, som han til Dato beboet haver.

Skatter Hartkorn efter Nye Matricul 4-2-3-2 ... Landgilde årligt hver Martiný: 1tde-6skp Rug, 2tdr-4skp Byg, 4skp Aure – og hver Sct. Hansdag: 1 pund Smør, 1 Lam, 1 Gås. Astrup, 16. Sept. 1719 – C. Kruse.

Besidder 5):

\*Astrup Gods. Fæsteprotokol 1719-1828 (RA-M.53.645):

☒ fol.111b – Revers Fæstebrev til Christen Christensen Nestild på Korsgård i Øster Grønning.

Jeg Claus Reventlow ... stæder og fæster til en min Bonde-Karl, Christen Christensen Nestild, som ved fravigte holdende Land Militises Session for hans May<sup>ds</sup> Tjeneste som Landsoldat blev demitteret og afskediget, den Gård i Øster Grønning By på Astrup Gods, som afgangne Peder Christensen Korsgård sidst beboede og fradøde.

Står i Nye Landmålings Matricul for Hartkorn 4-2-3-2. ... Conditioner:

# at han ægter Formandens, afgangne Peder Korsgårds Enke Kirsten NielsD., som er i Gården

# at han antager Gården, som den nu befinder sig med behørende Bygning og Besætning (4 Bester og 5 Kiør, en 4-års Qvie og en dito 3-års, 2<sup>de</sup> 5-års Stud-Nød og 2<sup>de</sup> dito 3-års, 2<sup>de</sup> Kalv-Ungnød samt 7 Får-Kreature med 6 Lam) – foruden Inventar og Indbo.

# (fol.112) Landgilde årlig til Herskabet: Rug 1tde-6skp, Byg 2tdr-4skp, Havre 4skp, Smør 12 æsker, 1 Lam og 1 Gås. ... sædvanligt Hoveri ... Astrup, 22. Julý 1744 – ...

\*Astrup Godsarkiv. Skifteprotokol 1766-1828 (familysearch, image.15), fol.11b:

(Afkald) Herved tilstår vi underskrevne Arvinger efter den afdøde Christen Christensen Nestild i Øster Grønning, nemlig:

☒ Christen Bertelsen i Kåstrup udi Oddense Sogn, på min Hustru Gioreth ChristensD's vegne, som er Syster til bemeldte Afdøde.

☒ Jens Christensen i Krarup udi Hem Sogn, en Broder til bemeldte Afdøde, og

☒ Willads Jensen i Lund udi Durup Sogn, en Systersøn af bemeldte Afdøde –

kiendes alle og hermed vitterliggjør: at vi ej forlanger nogen Arv ... efter bemeldte afgangne vor Broder og Morbroder Christen Christensen Nestild, men vedstår al den Giæld, som efter vores Broder og Morbroder kunne være – og overlader den nu til vores Broder og Morbroders efterlevende Stifsøn, navnlig Christen Christensen, som nu er boende i Øster Grønning. ...

Til Bekræftelse under vores Hænders Underskrift, og derhos venligst ombudet Just Sørensen og Søren Foget af Øster Grønning denne vor Afkald til Vitterlighed ville underskrive.

Datum Øster Grønning, 9. Marti 1773 – J:C:Krarup, Willas:J:Hedegård og Gioret ChristensD. J:Sørensen, S:Foget.

Besidder 6):

\*Skive Byfoged: SP-3, Skive og Sallinglands H. (gl. C, 1797-1804):

⌘fol.236. Fæstebrev – Jeg Etatsråd Axel Rosenkrantz de Lasson til Astrup ... stæder og fæster til Christen Pedersen Korsgaard i Øster Grønning den Gård i bemeldte Grønning, som hans Stiffader Christen Christensen Nestild forhen haver iboet og godvillig afstået, beregnet udi Nye Landmålings-Matricul til Hartkorn 4-2-3-2 ... sin Livstid i Fæste forundt, når han årlig og til rette Tid:

2. betaler alle de på Stedet hæftende Restancer, såvel som årlig alle af Gården gående Kongl: *Contributioner* ...
3. betaler til hver Martini Dag udi Landgilde 4Rdl-3Mk ... og leverer her til Astrup Hovedgård også én Gang årlig
4. betaler alle de på Stedet hæftende Restancer, såvel som årlig alle af Gården gående Kongl: *Contributioner* ...
5. betaler til hver Martini Dag udi Landgilde 4Rdl-3Mk ... og leverer her til Astrup Hovedgård også én Gang årlig et læs godt Lyng.
6. Hoveri-Arbejde forretter han årlig til Astrup Hovedgård ifølge den allernådigste Forordning af 12. Aug. 1773, og efter den indgangne Hoveri-Reglement nøyere bestemt og accorderet ...
7. Gårdens Bygning – bestående af Ralling (som jeg ganske i ét og alt af nye haver ladet for ham opbygge, såvel som givet ham fornøden Tømmer til), Lade, Stald og Fæhus – holder han altid i god og forsvarlig Stand ...
8. Den Besætning og Indbo, som til mine retmæssige *Præentioner* er udlagt og i vedhæftede *Specification* forklaret, samt anden Indbo – holder han altid i god og forsvarlig Stand ...
9. Gårdens Jorder og Ejendom giøder, dyrker og passer han forsvarligt ...
10. Hans gamle Forældre, som er i Gården, giver han fornøden Ophold deres Livstid ... (*fol.236b*) ... et læs godt Lyng.
11. Hoveri-Arbejde forretter han årlig til Astrup Hovedgård ifølge den allernådigste Forordning af 12. Aug. 1773, og efter den indgangne Hoveri-Reglement nøyere bestemt og accorderet ...
12. Gårdens Bygning – bestående af Ralling (som jeg ganske i ét og alt af nye haver ladet for ham opbygge, såvel som givet ham fornøden Tømmer til), Lade, Stald og Fæhus – holder han altid i god og forsvarlig Stand ...

Astrup, 9. Jan. 1772 – A.R. Lasson. Læst inden Salling Herreders Ret 28. April 1800.

\*Skive Byfoged: SP-4, Skive og Sallinglands H. (gl. D, 1804-11):

⌘fol.444. Skiøde – Christian Albrecht Tram til Astrup, Landvæsens Commissair i Wiborg Amt ... sælger, skiøder og aldeles afhænder til Christen Pedersen i Øster Grønning By ... den Gård i bemeldte By, som han forhen har haft i Fæste og Beboelse, og efter vedhæftede Kjøbe-Contract af 13. Juni 1804 har tilkøbt sig, og som står for Hartkorn 6tdr. Herved anmærkes, at under bemeldte Hartkorn er indbegreben 0-3-3-1<sub>11/36</sub> Kirkeskyld til Grønning Kirke, hvoraf svares årligt til Grønning Kirkes Ejer: 1skp-1<sub>8/9</sub>fdk Rug og 4skp Byg og 2 $\frac{1}{2}$  Smør. ... Kjøbesummen er betalt med 1.900Rdl. ... (*fol.444b*) ... Astrup, 21. Juni 1809 – C.A. Tram. Læst inden Salling Herreders Ret 3. Juli 1809.

Besidder 7):

\*KB Grønning 1843-62. Døde:

⌘Aol-87. Q 1848, No.1. Død 6. Marts, bgr. 15. Marts – Mariane JensD – Aftægtsmand Peder Korsgaards Kone af Øster Grønning, 65 år. Anm: Ska. 7/3, La. 11/3. Trangbrystighed. (*f.ca. 1783*)

⌘Aol-84. M 1856, No.2. Død 4. Marts, bgr. 14. Marts – Peder Christensen Korsgaard – Aftægtsmand i Øster Grønning, 76 år. Anm: Skatt. 4/3, Latt. 12/3. (*f.ca. 1780*)

Peder Christensens skøde 1809.

\*Skive Byfoged: SP-4, Skive og Sallinglands H. (gl. D, 1804-11):

⌘fol.455b. Skiøde – Underskrevne Christen Pedersen, Selvejer-Gårdmand i Øster Grønning By ... sælger, skiøder og aldeles afhænder til min Søn Peder Christensen – som hidtil som gammel Mands hjælpende Søn trolig og pligtig har gået mig til Hænde udi min Alderdom, da jeg formedelst svagelig Helbred ganske var uden Kraft til at bestyre min Gårds Drift selv – følgende mig tilhørende Ejendomme, hvorpå jeg dette Års Snapsting har erholdt Skiøde af Landvæsenscommissair Tram til Astrup:

- ⌘ Hovedparcel No.1 af min Gård i Øster Grønning, hvormed følger Gårdens Bygninger, og som er ansat til Hartkorn 2-2-3-0<sub>3/10</sub> og under hvilket Hartkorn stedse skal være indbegreben 0-3-3-1<sub>11/36</sub> Kirkeskyld til Grønning Kirke. ...
- ⌘ Parcel No.2 af min tilhørende Gård, af Hartkorn 0-6-0-0<sub>7/10</sub>.
- ⌘ Parcel No.3 af samme Gård, af Hartkorn 0-6-0-0<sub>7/10</sub>.
- ⌘ Parcel No.4 af samme Gård, af Hartkorn 0-7-1-2<sub>3/5</sub>.
- ⌘ Parcel No.6 af samme Gård, af Hartkorn 0-1-2-1<sub>7/10</sub>, tilsammen Hartkorn 5tdr, med Bygninger og Besætning.

Hvorved han intet videre har at betale mig eller Arvinger, end at indfri min ved sidste Snapsting udstedte Panteobligation, nemlig den til Enke-Cassen skyldig mod 1° Prioritets Pant i alle Ejendomme, 1.000Rdl – og til Landvæsenscommissair Tram skylder jeg mod

2° Prioritets Pant i alle Ejendomme næstefters de 1.000Rdl til Enke-Cassen, 450Rdl – sammenlagt 1.450Rdl. ... (*fol.456*) ... Øster Grønning, 10. Aug. 1809 – Christen Pedersen. Læst inden Salling Herreders Ret 18. Sept. 1809.



\*FT-1834 (1. Feb.) Grønning S, Nørre H, Viborg A – Øster Grønning, No.7, en Gård. Aol-3 (s.160):

navn	alder	gift?	Stilling	født ca.
Peder Christensen	50	gift	Gårdmand	1784
Mariane JensD	51	-	hans Kone	1783
Christen Pedersen	18	ugift	)	1816
Bodil PedersD	20	-	)	1814
Mette Kirstine	14	-	) deres Børn	1820
Jens Pedersen	12	-	)	1822
Peder Pedersen	8	-	)	1826
Ane PedersD	69	Enke	Inderste og forsørges af Husfaderen.	1765

Besidder 8):

\*KB Grønning 1813-43. Fødte:

☞Aol-6. M 1817, No.13. Født 5. Jan. – **Christen** Pedersen – hjemmedøbt 5. Jan.

Forældre: Peder Christensen og Maren(!) JensD, Bønderfolk i Øster Grønning. Faddere: Kiersten ChristensD, Karen NielsD, Anne ChristensD, Christen J. Foged, Christen Jens Aasted og Poul Christensen – alle Bønderfolk i Øster Grønning.

☞Aol-11. Q 1821, No.27. Født 27. Marts – **Anne** ChristensD – hjemmedøbt 28. Marts.

Forældre: Christen Poulsen og Dorthe ChristensD, Bønderfolk i Øster Grønning. Faddere: Anne JensD, Jens Christensen, Anders Jensen, Christen Foged, Mariane JensD – alle Bønderfolk af Øster Grønning.

\*KB Grønning 1843-62. Aol-57. Copul. 1844, No.1:

Gom: Christen Pedersen, Gårdmand i Øster Grønning, 27 år. Brud: Pigen Ane ChristensD af Øster Grønning, 23 år.

Forlovere: Christen Poulsen, Gmd. i Ø. Grønning, og Peder Korsgård (m.f.P.), Gmd. i Ø. Grønning. Viet: 27. Aug. 1844 i Kirken.

Anm: Brudg. født 4(!). Jan. 1817, Bruden 27. Marts 1821. Brudg. vacc. 3. April 1819, Bruden 9. Aug. 1823.

*Christen Pedersens skøde 1844.*

\*Skive Byfoged: SP-16, Skive og Sallinglands H. (1845-47):

☞s.252, Mandagen 25. Aug. 1845 (*tinglæst*). Skjøde – Underskrevne Peder Christensen, som også har Tilnavn Korsgaard ... sælger og skjøder herved til min Søn (s.253) Christen Pedersen Korsgaard min påboende Gård i Øster Grønning med tilhørende Ejendomme:

- Gården med Tilliggende af Hartkorn 5tdr, som jeg ejer efter Skjøde fra Christen Pedersen, tinglæst 18. Sept. 1809.
- Det Hus i Øster Grønning af Hartkorn 2skp, som jeg ejer efter Skjøde fra Tram, tinglæst 18. Sept. 1812.
- Formeldte 5-2-0-0 Hartkorns Konge-Rugtiende, som jeg samme ejer efter Skjøde, tinglæst 28. Sept. 1812.
- Kirkekorn- og Qvægtiende, som jeg ejer af samme 5-2-0-0 Hartkorn efter 2<sup>de</sup> Skjøder fra Tram, begge dateret 19. Juni 1812, tinglæst 28. Sept. s.A.
- Det Hussted i Øster Grønning, som jeg ejer efter Skjøde fra Niels Poulsen, tinglæst 9. Sept. 1839, af Hartkorn 2alb, og samme Hartkorns Rugtiende og Kirkekorn- og Qvægtiende.
- Min Besætning og Udbo, Indbo og Inventarium – med de Undtagelser herefter undtagne.

Samtlige disse Ejendomme og Ejendele tilskjødes min Søn på følgende Vilkår og Betingelser:

- Kjøbereren præsterer alle Skatter og Byrder uden Ansvar for mig. Det bemærkes, at formeldte gl. Hartkorn er ansat i ny Matriculs Hartkorn 4-2-1-0<sup>3</sup>/<sub>4</sub> og 0-0-3-2, i alt 4-3-0-2<sup>3</sup>/<sub>4</sub>.
- Kjøbereren giver mig og min Kone god og forsvarlig Ophold og Underholdning, så længe vi eller en af os lever.
- Dersom vi ikke skulle være tilfredse med at nyde Ophold og Underholdning i Fællesskab med Kjøbereren efter 2. Post, da skal han og den solgte Gårds efterfølgende Ejere i det Sted præstere min Kone og mig følgende Aftægt, så længe vi lever:  
4tdr god sund Rug, 3tdr godt Byg, 5Rbd: r.S.<sup>54</sup> ... 2lisû røget og godt Mellemsideflask ... (*etc.*) ...

(s.254) ... Derforuden eren videre accorderede Kjøbesumma berigtiget med 850Rbd, Summa 1.140Rbd: rDenne Aftægt skal hæfte på den solgte Gård næstefter derpå hvilende Gjæld 300Rbd. ...

Øster Grønning, skreven i Skive, 31. Juli 1844 – Peder Christensen Korsgaard.

(*Marginnote*) ... Aftægten efter Skjødet udsløttet 28. Nov. 1856, vide U.No.832 – A. Clausen.

2015.05.11 – IR.

<sup>54</sup> r. S. = rede Søl





## Oversigt

over nedlagt gård - oprindelig matr. 6 Ø. Grønning - (\*)

kaldet

## Ustrup

opd. dec. 2014

lås i

### **Ø.Grønnings nordvestlige hjørne**

Lidt sydligere end Grønriis og  
mere østlig end Grønriis  
ses bedst på matr. kort 1815-18

Ejendommen eksisterer ikke længere - de sidste bygninger menes nedrevet i 1875 - og genbrugt ved opførelse af Borriskær - 13c - se mere nedenstående om bl.a. historie

**Alligevel skal gården, Ustrup(gård) have sin historie.  
Ustrup ses også som Opstrup(gård) .**

### **\*)Matrikelforvirring**

Matr. kort fra 1815/18 er nyopmåling i forbindelse med forberedelse til 1844 matr. Dette kort angiver tydelig, at Ustrup havde nr. 6 og Grønriis nr. 13, men begge gårde var som sagt under samme ejer, nemlig Anders Jensen (Riis). Dette forsætter under efterfølgende ejere, idet der - såvidt jeg kan se - udfærdiges et skøde for hver matr.

På et tidspunkt må man have accepteret, at der faktisk var tale om en ejendom, Grønriis, med hovednr. 6 Ø. Grøn.

Matr. 13a ses stadig som binummer helt op til 1946

Der eksisterer stadig i 2008 binumre som fr.x. 13c Borriskær, der etableres som afbyggergård i 1875. Se 13c m. egen fil

En samlet oversigt over frastykninger fra matr. 13 ses både på Grønriis og Borriskær.

**For oversigtens skyld kalder vi her:**

**Ustrup for matr. 1844 nr. 13**

**Grønriis matr. 1844 nr. 6**

## Ustrup

<b>Indholdsfortegnelse</b>		<b>PDF side nr.</b>
Titelblad	side 1	813
Indholdsfortegnelse	side 2	814
Resume	side 3	815
Historiske oplysn. om Ustrup	side 4	816
Navn	side 6	818
Ejere på Ustrup	side 7	819
Bygninger på Ustrup	side 7	819
Fæstere & Familieforhold	side 7	819
Fæstere og beboere "efter 1809"	side 8	820
opdelt i 3 grupper	side 9	821
gruppe 1 bndegård	side 10	822
gruppe 2 indsiddere i hus	side 12	824
gruppe 3 fiskere	side 13	825
Ingvard Rasmussens registreringer	side 17	829
Noter	side 23	
- - - - -		

Der er ikke særlige bilag til Ustrup

- o - o - o - o - o - o - o -

Jeg slænger skalmeyen for munden;  
 jeg trækker så lang dens lyd,  
 til kilderne klukker i lunden,,  
 og bukkene bræger af fryd !  
 Jeppe Aakjær 1906

**Resume:****Vedr. gården Ustrup - lidt historie - nogle overvejelser.**

Da jeg omkring 2006 havde nogle overvejelser om at "studere" Grønning, havde jeg allerede tidligere i forbindelse med udarbejdelse af min egen anetavle stødt på en gård med navn Ustrup, som jeg ikke kunne finde mere.

Jeg drøftede Grønning med lederen af Lokalhist. Arkiv i Thorum. Han kunne kun berette, at der for ham at se kun eksisterede meget lidt skriftlig om Grønning. Der kunne måske være nogle slægtsbøger. Så havde Jeppe Aakjær da skrevet noget om nogle af gårdene.

Umiddelbart - der er lidt mystik over Ustrup.

Jeppe Aakjær omtaler gården og giver også en del - noget usammenhængende - oplysninger. Ved at læse hans oplysninger, tror jeg ikke, at han helt har haft det fulde overblik.

Jeg kunne finde lidt i de ældste folketællinger, men de tyder faktisk på en familie/slægt, der var ved at uddø. Der er intet relevant i kirkebøger efter 1813. Dertil var der med matrikel nr. efter 1815/18 lidt problemer. Se afsnit om "matrikelforvirring".

Mit udgangspunkt var derfor en hel masse brikker, som gerne skulle blive til et mønster. Efter overvejelser og afprøvning af forskellige hypoteser fremkom følgende mønster/konklusion:

"Vi kender gården helt tilbage til 1513, hvor den handles.

Det har ikke været en hel lille gård, efter den senere nævnte hartkorns angivelser.

Det tog lidt tid for mig at acceptere, at Anders Jensen på Grønriis har haft økonomisk magt til foruden sin egen fæstegård også at kunne købe Ustrup omkring 1809. Det anføres godt nok, at der er frasolgt nogle huslodder forinden.

Matrikelmyndighederne må efter kort 1815/18 have betragtet forholdet som 2 gårde med en fælles ejer. Derefter kunne det så passe, at Ustrup oprindeligt havde matr. nr. 6 og Grønriis nr.13. At det senere blev matr. 6 der blev hovednummeret for Grønriis er en anden sag. Omvendt blev Ustrup så matr. nr. 13 jvf. at afbyggersgården Borriskjær kom til at hedde matr. 13c

Ejeren på Grønriis har så efter 1809 arbejdet med at fusionere jorderne. Restbygningerne blev fæstet ud med vekslende indsidere, som det er svært at få sat i orden. Bygningerne forfaldt og er pø om pø blevet revet ned. Efter overleveringen er de sidste bygningsrester genanvendt ved opførelsen af gården, Borriskjær i 1875, hvilket bekræftes hos Trap Danmark og jvf. overlevninger fra Gl. Korsgård

Herefter eksistere Ustrup kun som historie. I dag kender næppe mange af de lokale folk eksistensen af "Ustrup."

Ned dette resume og understående historiske oplysninger som disposition er efterstående oversigt udarbejdet.

### Historiske oplysninger - Ustrup

årstal	ejer	fæster:
1513 indtil	Niels Eskildsen Høeg, Filshauge	
1513 skøde	Erik Kaas bisp Viborg	
1521	Stubber Kloster	Christian Madsen
1536	Reformation kom i Kongens eje	
1547 skøde 6/3	Iver Kjeldsen Juel Villestrup & Lundbæk Kronens skøder	Anders Mogensen el. Anders Madsen  se afsnit om fæstere nedenstående
1581	?	Mikkel Ejškær
1632	?	Chr. Jensen & Anders Jensen
1662	Anne Skeel, Hegnet 1607-1662	Christen Pedersen  htk. 9-2-0-0
1664	søn Jørgen Scheel Due, Hegnet	Peder Olesen htk. 8-6-0-2 (1664)
1680	do.	Christen Christensen & Peder Christensen htk. 8-6-0-2
1688	Jørgen Scheel Due, Hegnet død 1701	Peder Olsen Christen Poulsen htk. 6-2-0-0 (1688)
1706 indtil	Holger Reedtz Palsgård & Voergård	Peder Olesen (solo)

Holger Reedtz sælger på sin søsterdat-  
ter Kirstine Birgitte Sues vegne til

1706 skøde 10/4	søstre Kirstine, Anne & Dorthe Lycker, Gr. Kloster	
1711 6/11	søstre pantsatte Ustrup til friherre- inde Elsebeth Friis Stårupgård(moster)	
???? skøde til	Birgitte Marie Arenfeldt	
1726 pantsætn. (* lyst 24/4 1730	Birgitte Marie *) Arenfeldt	til fætter Peder Othe Rosenørn for lån
1750 13/4 skøde fra B.G.M.	Mathias Hansen Brunov handelsm. & borger Holstebro skøde på Grinderslev KL. m bøndergods	Christen Pedersen htk. 6-2-0-0
1753 3/5	Mathias B pantsætter a) Peder Espensen Hauretoftegård b) stedfar Hans Jeppesen Brøndum(*)	Christen Pederen htk. 6-2-0-0
1756 14/4	Marhias B pantsætter herredsfoged Chresten Testrup, Wettersholm(*)	Christen Pedersen
1761 2/5	salg til Thomas Lund	nok søn. Niels Christensen
1763	salg til Mads Lauritzen Bjørn	fæster Niels Christensen antagelig fæster 1751-1786, nok d. 1786
1767 6/5	Mads Lauritzen Bjørn pantsætter (*)	
1786 28/12 skøde lyst 24/1 1787	Astrup v. A.R. de Lasson køber af Mads L. Bjørn GR. Kloster	Niels Christensen htk. 6-2-0-0



1787 Ft.	Astrup	Niels Christensen, (** fejl, men Niels Clemmensen
1789 pantsætn. (* lyst 17/6	Astrup A.R. de Lasson	*) til Mathias Wilhelm v. Huitfeldt til Clausholm fæster Niels Clemmensen ( ** htk. 6-2-0-0
1791 htk. spec.	Astrup	Niels Clemmensen(** htk. 6-0-0-0
1809 21/6 lyst 3/7 1809	Anders Jensen Riis (***) / Hauge Grønriis	htk. 5-4-3-0 7/20 incl. kirkesk. 0-3-3-1 11/36

\*) Pantebreve

\*\*) skriveren på Astrup har tilsyneladende ikke haft styr på Niels Christensen & Niels Clemmensen, som sikkert har været 2 på hinanden efterfølgende mænd, der optrådte i Grøn. nævnes som enten-eller ved skifter 10/9 1807 & 24/11 1812 !

Det var pinligt for skriveren !

Vi mener Niels Christensen var den første og Niels Clemmensen den efterfølgende.

\*\*\*) Der er oplyst, jvf. også skøde til Poul Christensen på matr. 4 at der forinden salg til Anders Jensen er frataget parceller, (som Astrup foreløbig beholder indtil 1810)

bemærk: der tales om 2 parceller til Anders Jensen

nr. 1. 3 tdr. htk.

nr. 2. 1 tdr. htk

her oplyses htk. 4-0-0-0 incl. kirkesk. 0-3-3-1 11/36

## Navn.

Gården er oprindeligt benævnt Opstrup og senere efter 1662 som Ustrup. Spørgsmålet er, om det ikke blot er stavemåden, der er ændret. Udtalen kunne godt have været det samme.

Ustrup kan være en sammentrækning af et mandsnavn, f.x. Uffe eller Ubbe og så endelsen -strup, som er tidstypisk for tiden efter vikingetiden og betyder noget med et sted. Altså det er f.x. Ubbes sted - altså en udflytning fra en landsby. Det kan udmærket passe ind med den med usikkerhed beskrevne beliggenhed mellem Grønriis og fjorden. (Jeppe Aakjær)

Man kan også tillægge forstavelse U-, som noget der ligger ude eller fjernt fra noget - her f.x. fra landsbyen, Ø. Grønning.

## Ejere af Ustrup

Det ældste, vi ved, er, at den gældsplagede Niels Eskldsen på Filshauge i 1513 giver skøde på Ustrup til bisp.Erik Kaas i Viborg.

se evt. Filhauges historie

Hans ejertid har været kort for allerede i 1521 nævnes det som ejet af Stubbe Kloster i Sevel sogn, men det var jo også kirke-gods.

Efter reformationen i 1536, hvor bisperne måtte afgive kirkens gods synes brdr. Iver og Niels Juel at være kommen på banen, idet Niels Juel på Astrup i 1560 nævnes som ejer.

Dette stemmer med Kronens Skøder:

"B.I side 32 6. marts 1547 skøde(fra kongen) til Ifver Juel på Stubber Kloster og Gods på Opstrupgård i Salling Nørre H. på 2 gårde i Grønning". (desværre uidentificerede !)

Ejermæssigt har Ustrup derefter haft en meget omtumlet tilværelse med masser af skiftende ejere - se ovenst. hist. oplysninger - indtil den gik i selveje hos ejeren af Grønriis, Anders Jensen, i 1809.

## Bygninger på Ustrup

Samme år - 15. juli 1808 - er gården blevet vurderet til brandforsikring. Der oplyses 3 længer med stuehus mod nord. Væggene er lerklinede og vurderingssum sat til 410 Rdl.

Dette kan godt passe med 1815/18 matr. kort

Vi må derefter forestille os, at bygningsmassen pø om pø er blevet reduceret og ef ejeren på Grønriis brugt til udlejning. I den forbindelse er den blevet benævnt som Ustruphus.

En sidste oplysning er, at restbygninger skulle være revet ned i 1875 og brugbare bygningsdele brugt af Kr. Korsgård på gården, Borriskær, til noget byggeri der.

## Fæstere, beboere og familieforhold på Ustrup op til 1809

Oplysninger fra Jeppe Aakjær - ialt 9 stk.

Disse 6 passer efter handelsskødeoplysn./jordebøger

1521 nævnes Chr. Madsen

1547 nævnes Anders Mogensen

1547 nævnes Anders Madsen ? (Mogensen)

1581 nævnes Mikkel Ejiskær

1632 nævnes Chr. Jensen Opstrupgård

1662 nævnes Chr. Pedersen Ustrupgård

Undernævnte 4 passer ikke helt ind i "vore fundne" oplysn.  
 1670 nævnes Anders Jensen (#  
 1680 nævnes Chr. Pedersen & Peder Christensen  
 1690 nævnes Peder Olsen & Chr. Poulsen  
 1767 Anders Jensen fæstebr. 4/11 (# ????)

- - - - -

#) disse ej identiske heller ikke med Anders Jensen på Grønriis. I det hele taget er jeg skeptisk overfor en Anders Jensen m. fæstebrev 4/11 1767

:

Omkr. 1787 er der noget "fæsterroderi", jvf. Astrups roderi med skiftebreve m.m.

Efter bearbejdning af stoffet mener vi, at det må sådan:

Niels Christensen fæster antagelig fra 1761 til 1786

gift med Anna Lauritzdatter, f.c. 1727. Han dør 1786.

Derefter bliver Anna Lauritzdatter gift med Niels Clemmensen, f.ca. 1751

Intet tyder på, jvf. skifter, at han havde stedbørn, som kan føre os tilbage til Anna Lauritzdatters første mand. M.a.o. Anna fik ingen børn.

Niels Christensen er nævnt i jordebog v. Astrups skøde 1786

Niels Clemmensen er nævnt v. Astrups pantebrev i 1796

Ved Ft. 1787 er Niels Clemmensen nævnt som fæster og hubond.

**For at undgå misforståelser:**

**Jeppe Aakjær anfører:**

**Beboer på Ustrup i 1796 er Niels Christensen (må være fejl !)**

**beboer på Filshauge i 1787 er Jens Christensen**

**begge steder var en søn, tj karl, Christen, f.c. 1770**

**pas på med forvekslinger !**

**Beboere/indsiddere/fæstere med familiefold på Ustrup /Ustruphus efter 1809 hvor Anders Jensen på Grønriis købte Ustrup af Astrup** Disse har altså været

fæstere/indsiddere under Grønriis op til 1875, hvor Ustruphus blev revet ned

Det har ikke været mulig at finde fæstebreve el. lign. der kunne sætte årstal på - så disse nævnes lidt i flæng.

I 1809 fæster Niels Clemmensen, tidligere fæster under Astrup dør 1812 - skifte 24/11 1812

I 1831 nævnes Peder Andersen som beboer/fæster. Det var ikke ham der blev gift med Niels Christensens enke Maren Andersdatter, idet vi ikke finder 2 Peder Andersen v. FT. i Grøn.

se matr. 16 Ø. Grøn.

Vi skal gøre os klart at der efter tidens forhold sagtens kunne være flere familier samboende !

=====

fil: Grøn-matr-13-Ustrup, Ø. Grøn.

side 9 af 23

I 1836 nævnes Chr. Nielsen som beboer/fæster.

I 1844 nævnes Morten Mehlsen som beboer/fæster m. htk. 0-4-0-0  
og nu kaldes det Ustruphus.

Vi finder dem alle, jf. nedenstående Ft. 1834 & 1840, men ej 1845

=====

Senere oplyses huset beboet af 2 familier: Jens Fisker og Simon Hannæs med kone Mette Marie. Efter navne at dømme kan der være tale om en fiskerfamilie fra halvøen, Hannæs, i Thy, medens den anden kan være fra lokalområdet.

Denne Simon Hannæs hed måske Simon Bertelsen

Jeg kan finde disse 2 familier i Ft. fra 1834 og op til 1870, hvilket stemmer godt overens med endelig nedbrydning af Ustrup i 1875 og etablering af gården Boriskjær.

Jens Fisker hed sikkert Jens Pedersen.

Da det tilsyneladende er tale om fiskerfamilier er de også anbragt under fil: Grøn.matr. fisk.

Der er for mig ingen tvivl om, at Ustrup blev brugt som "indsidderhus" op til 1875.

- - - - -

**Vi kikker lidt nærmere på Beboere på Ustrup**

**Vi kan groft opdele dem i 3 grupper:**

**Gruppe 1**

**som bondegård op til ca. 1812 - incl. div. forklaringer**

**Gruppe 2**

**som bolig for indsiddere, som vi ikke kan finde en linie i eller noget sikkert bevis for periode ca. 1808/1812 til omkr. 1840**

**Gruppe 3**

**som bolig for i hvert fald 2 familier, som vi kan følge via Ft. op til ca, 1875, hvor bygninger nedrives og bruges ved bygning af Boriskær.**

0 0 0 0 0 0 0

**Gruppe 1**

med base i Ft. 1787 og 1801

Folketælling 1787 kip B8213 lb.nr. 7

må være på Ustrup

**Det er en lidt mærkelig sammensat familie:**

Niels Clemmensen, 36, husb, bonde, 1. æg.sk.

På CD står Clemmensen, men det passer ikke altid med øvrige  
oplysninger**Niels Christensen var tidligere fæster**

Anna Lauritzdatter, 60, madmoder, 2. æg.sk.

skifteanmeldelse Anna død 11/9 1807 (\*\*

ej oplyst børn

ej fundet oplysninger om Annas første mand

Christen Jensen, 18, ug, næppe søn, tj.folk

Birthe (Dorthea) Christensdatter, 20, ug, næppe datter, tj. folk

Hans Christensen, 8, barn, søn ? er sikkert Tj.dreng, jf.Ft.1801 ☒

**Se matr. 19**

Mads Pedersen, 10, barn, søn ? er sikkert tj.dreng, jf.Ft.1801 ☒☒

**Se videre**

**Kommentar:** Det er en lidt mærkelig familiesammensætning  
Niels Christensen / Niels Clemmensen er næppe - efter  
patronym - far til  
nogen af børnene, og Anna Lauritzdatter er faktisk og  
også for gammel til de 2 yngste, Hans og Mads  
(efternavne passer heller ikke)  
Hvis man skal tro de 2 ældre unge mennesker /tj. folk  
er de ikke efter patronym søskende eller børn.  
I skifte efter Anna - ingen børn

Men vi finder Hans og Mads sammen med deres biologiske forældre  
ved FT. 1801 i henholdsvis Ø. Grøn. matr. 19 og i V. Grøn.

☒) &amp; ☒☒)

Hans & Mads har derfor nok været en slags plejebørn hos Niels  
Christensen og Ane Laursdatter, indtil forældrene kunne skaffe dem  
bolig, hvilket ikke var en usædvanlig situation i hine tider.

\*\*) skifte efter Anne Lauritzdatter d. 11/9 1807

arvinger: enkemanden Niels Clemmensen

ej børn / stedbørn

afdødes eneste bror snedker Thor Laursen i Roslev

gav afkald til fordel for sin datter Inger

Thorsdatter. vidner:

sognef. Christen Jensen &amp; Jens Åsted, Ø. Grøn.

altså: ingen af de nævnte unge mennesker v. FT.  
1787 er børn af Anne Lauritzdatter

Niels CLemmenssen f. c. 1751 blev g. 2. g.c. 1808 med Maren Andersdatter f.c. 1775.

Niels CLemmenssen dør 1812 m. skifte 24/11 1812

arvinger er enken Maren Andersdatter	værge sognefoged Christen Jensen
børn Christen 4 år f. 1808	værge, selvejer
Ane Malene 1 1/2 år	Christen Nielsen
	beg. Ø. Grøn.

vidner: Niels Jensen Tordahl &  
Peder Pedersen, V. Grøn.

**1801 Folketælling, Ø. Grønning, kip B 8217, husst. 131190, lb.nr. 101  
må være på Ustrup**

Niels CLemmenssen, 48, g. 1.æg.sk. husb., bonde & gd.beboer

**hed han Niels Clemmenssen ????, ja han efterfulgte**

Niels Christensen

Ane Laursdatter, 73, 2. æg.sk. kone ##

Sidsel Pedersdatter, 21, ug., tj.folk

Anders Pedersen, 15, ug., tj.folk

Denne fam. fremkommer i første omgang som "difference" på gårdene i Ø. Grøn. - alle andre besat

- - - - -

Niels Christensen bliver g. 2. g. efter 1808 med Maren Andersdatter og bliver husfæster efter Astrups salg af Ustrup til Anders Jensen i Grønriis

skifte efter Niels Clemmenssen 24/11 1812

arvinger: enken Maren Andersdatter	værge: sognefoged Christen Jensen Foged
børn: Christen, 4 år	værge for børn:
Ane Malene, 1,5 år	Christen Nielsen
ingen stedbørn	Ø. Grøn.

- - - - -

kender Maren Andersdatter og søns: videre skæbne., idet enken Maren Andersdatter bliver gift med Peder Andersen på matr. 16, jvf.

Ft. 1834 Ø. Grøn kip C2282, hustrand 46, lb.nr. 245, hus  
Peder Andersen, 75, husmand  
Maren Andersdatter, 59, kone  
Christen Nielsen, 26, ugift, (hds.) søn  
Bodil Kirstine Villadsdatter, 8, plejedatter

Vi må formode, at Maren Andersdatter har forladt Ustrup til fordel for at bo hos Peder Andersen på matr. 16

**Se evt. videre der**

- - - - -

Derimod finder vi de 2 tjenestedrenge på Ustrup i 1787, Hans Christensen og Mads Pedersen hos nok deres respektive biologiske forældre v. Ft. 1801, jvf nedenstående FT.  
Forældrene bor således ikke på Ustrup

**1801 Folketælling, Vester Grøn., kip 8217, husst.131171, lb.nr. 167,**

Peder Madsen, 46, husm. m. jord, g.l.æg.sk. ■■■

**han er smed i V. Grønning, matr 13**

Else Madsdatter, 55, kone, g.l.æg.sk

**Mads Pedersen, 26, ug., soldat ■■**

Ane Pedersdatter, 12, deres barn

de 3 første ses ej Ft. 1834, men Ane Pedersdatter, 44 år  
er g. m. husm. Niels Christensen, Ø. Grøn, matr 21a  
altså Ane er smeddatter fra V. Grøn.

- - - - -

**1801 Folketælling, Øster Grøn., kip 8217, husst.131186, lb.nr. 81,**

efter tur i Ft. 1801 kunne de godt have boet nabolag til Ustrup  
men jeg hælder til matr. 19 - se den

Christen Clausen, 53, husm m. jord, g.l.æg.sk.

Else Jensdatter, 54, kone, g.l.æg.sk.

**Hans Christensen, 24, deres barn, ug ■**

Mette Marie Christensdatter, 12, barn

Se matr. 19

= = = = =

## Gruppe 2

Vedr. Beboere på Ustrup i periode ca. 1808/1812 til 1834/40

Foruden tidligere nævnte under fæstere har vi nogle

Folketællinger, som i "tællingsrækkefølge" er nær Grønriis, og som derfor kan have været beboere på Ustrup.

De kan af gode grunde ikke sættes i "system", men er her:

**1834 Folketælling, V. Grønning, kip C 2282, husst.37, lb.nr. 199,**

Morten Mehlsen, 30, g., inderste og tømmermand

Else Hansdatter, 26, kone

Mariane Mortensdatter, 1, deres datter

Bemærk: han er inderste i Vester Grønning, så han kan sagtens  
senere være flyttet til Ustruphus

- - - - -

**!845 folketælling Ø. Grøn., kip B 7534, husst. 38, lb.nr. 218, hus**

**se også Voisbæk**

Mads Madsen, 52, g., inderste og dagleje, f. Lem

Johanne Pedersdatter, 55, kone, f. Grinderslev

Sine Madsdatter, 13, datter, fis

**1855 folketælling Ø. Grøn. - internet se også Voisbæk**

Morten el Mads Madsen, 63, inderste & daglejer, enkem, f. Lem  
Birthe Jensdatter, 51, fis

Usikkerhed om ovenstående 2 familier

og deres bopæl på Ustrup - kilde Jeppe Aakjær

- - - - -

Senere oplyses huset beboet af 2 familier: Jens Fisker og Simon  
Hannæs med kone Mette Marie. Efter navne at dømme kan der være  
tale om en fiskerfamilie fra halvøen, Hannæs, i Thy.

Denne Simon (Hannæs) hed nok Simon Bertelsen eller Christensen  
Efterkommere findes måske på matr. 9c og 11e

-----

Jens Fisker hed nok Jens Pedersen

Med disse - lidt usammenhængende navne oplysninger - kan jeg ikke  
finde på FT.

Se nærmere under **Gruppe 3**

men hold ørene stive !

- - - - -

- - - - -

**Gruppe 3**

Jeg eftersøger Jens Pedersen v. Ft. 1834 og finder 2, som op-  
lyses f. samme år 1799. Senere undersøgelser viser at den ene er  
født i Grønning og den anden i Grinderslev. (FT 1845)

Den første Jens Pedersen f. i Grøn. i 1799 må være identisk  
med søn på matr. 9 i V. Grøn. Han ses v. Ft. 1801, men ej v. Ft.  
1834. Han bliver gift til Intrup/Lyby, hvor han ses v. senere Ft.  
se matr. 9 V. Grøn. Denne Jens Pedersen ofte kaldet Riis er så-  
ledes barnebarn fra Grønriis

Den anden Jens Pedersen, f. i. Grinderslev 1799 - ses ej v. Ft.  
1801 i Grøn., men ses v. Ft 1834 "nær" Grønriis" / Ustrup og  
omtales understående:

Ved Ft. 1834 omfatter Grønriis 3 husstande,  
hvilket passer med selve Grønriis og de 2  
familier på Ustrup (Jens P. & Kirstine P.  
Disse 2 familier er herunder omtalt i Ft.  
frem til 1870, jvf.

**familie H under Grøn.matr.Fisk**



**Ft. 1834 nok 2 familier**

Ft. 1834 "nær" Grønriis/Grønning kip C2282 lb.nr. 13 et hus

Jens Pedersen, 35, g., inderste og Tj. karl  
f. c. 1799 - ses ej g. i Grøn.

Else Pedersdatter, 48, g. kone  
ej se emne i herred i 1801

Peder Jensen, 13, deres søn(\*  
ses ej døbt i Grøn.

- - - - -

Kirstine Pedersdatter, 68, enke, inderste, almisselem  
d. 7/1 1844 77 år

Villads Christian Lauritzen, 5, plejesøn

Mette Marie Jensdatter, 24, ug, inderste (hds. datter ??) ###  
ej se hende døbt el. konf. i Grøn.

Ane Kirstine Simonsdatter, 2, hds. datter

-----

Mette Marie havde også søn Jens Chr.Simonsen I, f.c.1828, d.  
18/1 1830, 17 mdr  
Jens Chr.Simonsen II, f.c.1833, d.  
27/1 1834 1/4 år

\*)oplysning:

Peder Jensen, tj. på Grønriis, 28 år g. 26/10 1849

nok søn af ovennævnte Jens Pedersen (alder passer !)

gift m.

Fruentimmer Christiane Andersdatter, 30 år, Ustruphus

kender 2 døtre: Else Pederen, f. 5/9 1848, d. 25/7 1920

opkaldt efter Peder Jensens mor !

gift m fisker Just Peder Kristiansen, Ø. Grøn. matr. 9d

Kirstine Pedersen, f. 1860

- - - - -

**Ft. 1840 nok 2 familier****Ft. 1840 Ø.Grøn - er sikkert Ustrup**

Jens Pedersen, 41, tjener hos Mikkell Nielsen i V. Grøn.

hans kone:

Else Bertelsdatter, 52, kone forsørges af mand (Jens  
Pedersen), der tjener hos Mikkell Nielsen i V. Grøn.  
søn Peder Jensen, f. c. 1821 - "tjener nok bønder"

- - - - -

Simon Christensen, alder oplyst til 52 !, enkem. indsidder

Mette Marie Jensdatter, 28, ug, spinderske

nok samlever m. Simon Christensen

Anne Kirstine Simonsdatter, 7, nok deres barn

Else Kirstine Simonsdatter, 5, nok deres barn

- - - - -

Kirstine Pedersdatter, 74, enke

nok Mette Maries moder

**Ft. 1845 nok 2 familier**

Ft. 1845 Ø. Grønning (mon ikke der er 2 familier)  
 Jens Pedersen, 46, g. f. Grønning / nok fejl Grinderslev  
 Else Bertelsdatter, 58, kone f. Lyby (navneændring fra Pedersen)  
 - - - - -  
 Simon Christensen, 52, enkem. indsidder, f. Roslev  
 Mette Marie Jensdatter, 34, ug, f.i.s. (kone?)  
     Ane Simonsdatter, 13, fis - nok hans barn  
     Else Simonsdatter, 10, f.i.s. nok hans barn

**Ft. 1850 - "nær Grønriis" - evt Ustrup  
se også Grøn. Fisk**

Jens Pedersen, 52, g. ##  
 Else Bertelsdatter, (Pedersdatter ?) 62, kone #?  
     havde nok søn: Peder Jensen, fisker, f. 24/11 1821, d. 5/8 1895  
     som gift indsidder.  
     Forældre oplyses: Jens Christensen & Else Bertelsdatter  
     faders navn passer ikke  
 - - - - -

Simon Christensen, 56, indsidder, daglejer, f. Rybjerg  
 Mette Marie Jensdatter, 40 fruentimmer ###  
     nok hans samlever  
 Else Kirstine Simonsdatter, 15, nok hans barn

**Ft. 1860 Ø. Grøn. - internet - nær Grønriis - evt. Ustrup**

Jens Pedersen, 62, g., f. Grinderslev ##  
 Else Bertelsdatter, 43, f. Lyby, kone #?  
     alder forkert, f. 1786  
 - - - - -

Simon Christensen, 61, g. f. Rybjerg  
     alder forkert  
 Mette Marie Jensdatter, 50, f.i s. fruentimmer /husholder

**Ft. 1870 Ø. Grøn. - internet - nær Grønriis -- evt. Ustrup**

Jens Pedersen, 71, g. f. Grinderslev, fattiglem  
     Ved Ft. 1880 er Jens Pedersen på Breum Fattiggård  
 Else Bertelsen, 53, g., kone, fattiglem, f. Lyby  
     alder forkert, f.c. 1786  
     Else Bertelsen død som Jens Fiskers kone den 13/10 1870, 84 år  
     altså f. c. 1786  
     Ej se Jens Pedersen d. Grøn. Han er på Breum Fattiggård v. FT.  
     1880  
 - - - - -

Simon Simonsen, 71, g., fattiglem  
     efternavn forkert - skal være Christensen  
 Mette Marie Jensdatter, 59, ug, ., fattiglem  
     Søgt efter dem - uden held - i hele herred v . Ft. 1880

- - - - -

#? Else Bertelsdatters alder forkert oplyst - hun er  
jvf. dødsdato f. 1786

**Ft. 1880 Ø. Grøn**

ej fundet emner

hvilket passer udmærket med Ustrup, som skulle være nedlagt ca. 1875

Dog: Peder Jensen oplyses som fisker og opsynsmand, 59

boende Ø. Grøn. - men hvor ?

Kristiane Andersen, 61, kone f. Selde

Kirstine Pedersen, 20, datter

Christian Sørensen, 6, plejesøn, f. Lødderup/Mors

- - - - -

**\*)Note Peder** - se også **familie H** under fil:Grøn.matr. Fisk  
**Peder Jensen, fisker**, indsidder, f. 24/11 1822, d. 5/8 1895, 73 år, Ø.  
Grøn.

året må være 1821, hvis navn skal passe, konf. 1836

forældre (bor nu Ø. Grøn.) og fødselsdato bekræftet 1821

forældre: Jens Pedersen & Else Bertelsdatter,

bønderfolk i V. Grøn.

Kender ej bopæl i Ø. Grøn. efter 1875

·  
gift - dato 26/10 1849 Selde ??

Kristiane Andersdatter, f. 19/1 1819, d. 11/3 1904, 85 år

forældre: gmd. Anders Jensen & Kirsten Jensdatter, Selde

kender kun 2 børn:

Else Pedersdatter, f. 5/9 1848 i Grøn. Hun blev gift med

fisker Just Peder Christiansen på matr. 9d Ø. Grøn.

Kirstine Pedersen, f. 1860 i Grøn

**Registreringer  
af  
Ingvard Rasmussen  
vedr.  
Ustrup**

**Ø. Grønning matr.nr. 13**  
**Grønning Kirkevej - aldrig haft et vejnummer**

**Ustrup**

Ejendommen:

**Ø. Grønning matr.nr. 13 (før nr.6)**  
**Ustrup** (nedlagt) - lå i sognets nordlige del.

Ejendommen:

Efter navnet at dømme var *Ustrup* (også kaldet *Opstrup*) en udflyttergård i tidlig Middelalder. Den var fæstegård under skiftende ejere, senest *Astrup* gods fra 1786. Hovedparten af gårdens jord blev købt i 1809 af selvejerbonden i *Grønriis* (*ØG.nr.6*, før *nr.13*). En del af *Grønriis'* jord, som blev frasolgt o.1808, blev til en mindre afbyggergård, der i 1875 fik tildelt matr.nr. *ØG.nr.13*. Samme år blev det gamle *Ustrups* bygninger fjernet (*\*Riis*). En lidt mindre gård af samme navn lå tidligere ved *Ustrup skov* i Sabro sogn vest for Aarhus (1573 *Wstrup*, *\*Trap VIII-1*, 245).

Hartkornsoversigt:

<i>matrikel</i>	<i>nr.</i>	<i>ejer</i>	<i>Besidder</i>	<i>hartkorn</i>
M-1662	<i>Ustrupgård</i> .	Velb. Anne Scheel ( <i>Hegnet</i> )	Christen Pedersen	9-2-0-0
M-1680		Jørgen Due til <i>Hegnet</i>	Christen Christensen og Peder Christensen	8-6-0-2
M-1688	<i>Ustrupgård</i> .	Jørgen Scheel Due ( <i>Hegnet</i> )	Peder Olesen og Christen Povelsen	6-2-0-0 (gl. 8-6-0-2)
år 1706	<i>Ustrupgård</i> .	Grinderslev Kloster	Peder Olles:	6-2-0-0
år 1786	<i>Ustrupgård</i> .	Astrup	Niels Christensen	6-2-0-0
år 1791	<i>Ustrupgård</i> .	Astrup	Niels Clemmensen	6-0-0-0
år 1809	Hovedparce 1+.	Anders Jensen, <i>ØG.nr.6</i>	<i>Jorden drevet fra ØG.nr.6</i> .	4-0-0-0

Ejere - i tiden inden selveje:

- **Niels Eskildsen Høeg** til *Filshauge* - ejer før 1513 (\**Trap VII-1, 163*).
- **Erik Kaas**, bisp i Viborg - fik skøde 1513 på *Ustrup* fra Niels Eskildsen (\**samme*).
- **Stubber Kloster** i Sevel sogn - ejede *Ustrup* fra 1521 (\**Riis*).
- **Kronen** - efter Reformationen i 1536 blev klostergodset konfiskeret.
- **Iver Kjeldsen Juel**, til *Villestrup* og *Lundbæk* - fik skøde 1547.03.06 fra Kongen på *Stubber Kloster* gods, bl.a. *Opstrupgård* og 2 gårde i Grønning (\**KS I, 32*).
- **Hegnet** - Anne Skeel (1607-1662) er nævnt i \**M-1662*, og hendes søn Jørgen Skeel Due (d.1701) i \**M-1680 og 1688*.
- **Holger Reedtz**, til *Palsgård* og *Woergård* - ejede gården indtil 1706.
- **Grinderslev Kloster** - Søstrene Lycher fik skøde 1706.04.10 på gården fra Holger Reedtz (\**VLT SP-34, 343*)<sup>55</sup>.  
De pantsatte gården 1711.06.11 til friherreinde Elsebeth Friis til *Stårupgård*<sup>56</sup> (\**VLT SP-35, 32*).  
Birgithe Marie Arenfeld pantsatte gården april 1726 (\**VLT- SP.38, 391b*).  
Mathias Brünow, borger og handelsmand i Holstebro - fik skøde 1750.04.13 på *Grinderslev Kloster* gods fra Birgithe Marie Ahrenfeld (\**VLT SP-42, 545b*). Han skødede godset 1761.05.02 til Thomas Lund (\**VLT SP-44, 465b*), som 2 år senere skødede det videre til Mads Bjørn (\**VLT SP-44, 767b*). Denne pantsatte gården 1767.05.06 (\**VLT SP-45, 551b*).
- **Astrup** - A.R. de Lasson fik skøde 1786.12.28 på gården fra Mads Lauritsen Bjørn, *Grinderslev Kloster* (\**VLT SP-50, 84b*).  
Gården var blandt det bøndergods, som blev pantsat i Astrups obligation 1789.06.23 (\**VLT SP-50, 409b*).
- **Anders Jensen (Hauge / Riis)**, gmd. i ØG.nr.6 (*Grønriis*) - fik skøde 1809.06.21 på ejendommens hovedparcel og parcel No.2 (htk. i alt 4-0-0-0) fra C.A. Tram, *Astrup* (\**Salling H. SP-4, 431*). Han er anført som ejer på \**orig.1 kort, maj 1815*.

Besiddere (landmænd på gården):

- 69) **Christian Madsen** - er nævnt som besidder af gården 1521 (\**Riis*).
- 70) **Anders Mogensen** - besidder ifølge Iver Juels ovennævnte skøde 1547.
- 71) **Mikkel Ejskjær** - 1581 (\**Riis*).
- 72) **Christen Jensen, Anders Jensen, Opstrupgård** - 1632 (\**Riis*).
- 73) **Christen Pedersen** - besidder ifølge \**M-1662*.
- 74) **Christen Christensen og Peder Christensen** (o.1680) - besiddere ifølge \**M-1680*. Måske sønner af forgænger.

<sup>55</sup> Udskrifter fra \**VLT-SP* (Viborg Landstings Skøde- og Panteprotokoller) - se fil: Grønning skøder. Viborg Landsting.

<sup>56</sup> *Stårupgård* - hgd. ved Højslev, nordøst for Skive (Fjends, Viborg).

75) **Peder Olesen** og **Christen Poulsen** – er nævnt som besiddere i \*M-1688 – og Peder Olesen solo i Holger Reedtz' ovennævnte skøde 1706 og i søstrene Lychers pantebrev 1711 under *Grinderslev Kloster*.

76) **Christen Pedersen** (o.1750) – besidder ifølge ovennævnte skøde 1750 til Mathias Brünow.

*For besidder 9) og 10) er kilderne mangelfulde / ikke konsistente. Nedenstående er min tolkning - se nærmere under **Uddrag af kilder**.*

77) **Niels Christensen** (o.1761/86) – antagelig død 1786/87.

Gift med **Anna LauritsD** (ca.1727-1807).

Niels Christensen er anført som besidder i Thomas Lunds ovennævnte skøde 1761 og efterfølgende dokumenter under *Grinderslev Kloster*, i skødet 1786 til *Astrup*, samt i \*FT-1787. Det sidste er en fejl.

78) **Niels Clemensen** (ca.1753-...) – Skifte 1812.11.24 (\**Astrup Skp, 158*).

Gift 1° med **Anna LauritsD** (ca.1727-1807), enke i gården. Skifte 1807.09.11, hvor hendes bror Thor Lauritsen,

snedker i Roslev var eneste arving. Hans datter Inger mødte med fuldmagt til at give arveafkald. Boet blev overleveret til enkemanden uden formelt skifte, *da dets usle omstændigheder ikke kunne tåle et skiftes omkostninger* (\**Astrup Skp, 146b*).

▪ Egteskabet var barnløst.

Gift 2° med **Maren AndersD** (ca.1728-...).

▪ Børn – ifølge skifte 1812: Christen (f.ca.1808), Ane Malene (f.ca.1811). Ingen stedbørn.

Niels Clemensen havde overtaget gårdfæstet allerede ved \*FT-1787. Han er anført som besidder i det bøndergods, der blev pantsat i *Astrups* ovennævnte obligation 1789 samt i \*FT-1801.

Ved skiftet 1807 var han degraderet til husfæster. Ved sin død 1812 efterlod han 84Rdl til arv og deling,

et pænt overskud efter datidens forhold.

Som nævnt ophørte *Ustrup* som selvstændigt landbrug i 1809.

## Uddrag af kilder

### Ejere:

*Iver Juels skøde 1547.*

\*Danske Kancelli. Register over alle Lande nr.5 (1546-52, RA-M 63.201 [F]), fol.29b:

KS I, 32 – 1547.03.06

**Iffuer Juell** – oc hans Arffr. fick Eyendoms Breff på *Stubber Closter* oc *Stubber Closter Gods*. Ketting, Søndagen Reminiscere 1547.

... (fol.34b, lin.2) ... udi Nørre Herrit:

▪ **Anders Mogens**: i **Opstrup Gården** – schylder: 2 ørte Rug, 2 ørte Byg, 1pd Smør, 1 Gås, 2 Høns, 1 Svin oc Giesterý.

▪ udi Grønning 2 Gårde, den første **Bendix Mogens**: iboer – schylder: 2 ørte Rug, 2 ørte Byg, 1 Gås og 2 Høns, 1 Svin (oc) Grý.

▪ den anden **Per Hanss**: iboer – schylder: 8skp Rug, 2ørter-2skp Byg.

... ..

*Matrikel 1662, Landgilde:*

3 ørter Rug, 3½tde Biug, 2pd Smør, 1 Føenød, 1 Skouvogn, 1Rdl Grj., 1 Gås, 2 Høns, 4 snese Ål, 1 læs Liung.

Skøde 1706 til søstrene Lücher, *Grinderslev Kloster*.

\*Viborg Landsting. SP 34 (1706-11):

afol.343. Velb. **Holger Redtz** til *Palsgård*, hans Skiøde til velb. Jomfruer **Dorthe**, **Kierstine** og **Anne Lycher**.

1708, 15. Sept. (*tinglæst*) No.4 – Jeg **Holger Redtz** til *Palsgård* og *Woergård*, Etats- og Justitsråd og Amtmand over Dronningborg Amt ... på min SysterDatter, velb. **Kierstine Birgitte Sue** hendes vegne, sælger, skiøder og afhænder til ... velb. Jomfruer **Dorthe**, **Kierstine** og **Anne Lycher** til *Grinderslev Closter*, en Gård udi Nørre Jylland, Schivehus Amt, Nørre Herred, **Grønning** Sogn, *Ustrupgård* kaldet, som **Peder Olles**: påboer – skylder årlig: 3 ørter Rug, 4tdr Byg, 1 Skouvogn, 1 Føenød, 2 pund Smør, 1 Gås, 2 Høns, 1 Dlr Grj, 4 snese Ål og 1 læs Liung. Samme Gård er efter Landmålings Matriculen beregnet til Hartkorn 6-2-0-0 og ved offentlig Auction velbårne Jomfruer i Wiborg tilslagen d. 8. april 1706. ...

Actum Wiborg, 10. April 1706 – efter Bemyndigelse: Axel R. v.Lassen.

*Pantebrev 1726 fra Birgitte Marie Arenfeld, Grinderslev Kloster.*

\*Viborg Landsting. SP 38 (1724-27):

☞fol.391b. Velb. Frøichen **Birgithe Marie Ahrenfelds** Pantebrev til Peder Othe Rosenørn på Capital 1.400Rdl: Cour., dateret Wiborg, April 1726 (*ingen dato*).

1726, 24. April. (*tinglæst*) No.61 – Jeg underskrevne **Birgithe Marie Ahrenfeld** til *Grinderslev Closter* vitterlig gjør: ret vitterlig Gield skyldig at være til min Fætter **Peder Othe Rosenørn** ... 1.400Rdl: Courant af hans Arvemidler. ... pantsætter:

☞ min Hovedgård *Grinderslev Closter* med tilliggende Ejendomme, af Hartkorn 31-6-0-0.

☞ ligeledes en min Bondegård i *Grønning Sogn, Ustrupgård* kaldet – skylder årlig: 3 ørter Rug, 4tdr Byg, 1 Skouvogn, 1 Føenød, 3 pund Smør, 1 Gås, 2 Høns, 1Dlr Grj, 4 snese Ål, 1 læs Liung.

Hartkorn efter nye Landmålings Matricul 6-2-0-0 (*Fæster ej nævnt*) –

med al Herlighed og Rettighed – som tilforn har været pantsat til min kiære Moster, Frue Friherinde **Elisabeth Friis** til *Astrupgård*, og ligeledes fra denne indløst og transporteret til Peder Othe Rosenørns Sl: Fader, Mathias Rosenørn, protocolleret 12. Sept. 1711, No.3. ... (*fol.279*) ... (sign.) Wiborg, April 1726 – Birgitte Marie Arenfeld..

*Skøde 1750 til Mathias Brünow, Holstebro – og hans efterfølgende pantebreve 1753-56.*

\*Viborg Landsting. SP 42 (1745-52):

☞fol.545b: Velbårne Frøken **Birgithe Marie Ahrenfelds** Skøde til S<sup>f</sup> **Mathias Brünow** på *Grinderslev Closter* Hovedgård og Gods, dat.13. April 1750. Kiendes jeg underskrevne Birgithe Marie Ahrenfeld til *Grinderslev Closter* og vitterlig gjør: at jeg til Mathias Brünow, Borger og Handelsmand i Holstebro ... sælger, skiøder og afhænder min frie Hovedgård *Grinderslev Closter*, beliggende i Schivehus Amt, Salling Herret, Grinderslev Closter Sogn, bestående af Hovedgårds Taxt med Afbyggere på Gårdens Mark, efter Nye Matricul 31-6-0-0, og Bøndergods 208-3-3-1½: Grinderslev Sogn ... (*fol.546*) ... Grønning Sogn, *Wester Grønning*:

☞ *Jacob Pedersen* (3-6-1-1, VG.3), *Willas Christensens Enke* (1 Hus).

☞ *Ustrupgård: Christen Pedersen* (6-2-0-0, ØG.13).

Ryeberg Sogn: ... Kiøbesum 8.000Rdl ... (*fol.546b*) ... *Grinderslev Closter*, 13. April 1750 – Birgithe Marie Ahrenfeld.

\*Viborg Landsting. SP 43 (1752-58)<sup>57</sup>. Brev No.23, til Retsmødet 9. Maj 1753 (RA-M.29.844 [D]), fol.84:

Kiendes underskrevne **Mathias Hansen Brunow** til *Grinderslev Closter*, og hermed for alle vitterligt gjør, ret vitterlig Gield skyldig at være til S<sup>f</sup> **Peder Espensen** til *Hauretoftgård* i Wodense Sogn, rede lånte og forstrakte Penge 1.000Rdl ... at betale med Rente 4%, og det god betids udi hans Hus eller Logement til Wiborg 46. Snapsting ...

Derfor pantsættes – med 2° Prioritets Ret næst efter min kiære Fader **Hans Jeppesen Brøndum** her udi *Grinderslev Closter*, som haver 1° Prioritets Ret efter hans Obligation af Dato: Wiborg Snapsting, 5. April 1752 – min ovennævnte Hovedgård

*Grinderslev Closter* og underliggende Bøndergods ... i Grinderslev Sogn ... i Grønning Sogn, (*fol.84b*) *Wester Grønning* By:

☞ *Jacob Pedersen* (3-6-1-1, VG.3). Mads Willadsen Skrædder (1 Hus), 1Rdl-3Mk.

☞ *Ustrupgård, Christen Pedersen* (6-2-0-0, ØG.13).

Ryberg Sogn ... (*fol.85*) ... Datum Wiborg, 3. Maj 1753 – Mathias Brunow.

\*Viborg Landsting. SP 43 (1752-58). Brev No. 38, til Retsmødet 7. Maj 1755 (RA-M.29.845 [D+]), fol.103:

Jeg underskrevne **Mathias Hansen Brunow** til *Grinderslev Closter*, kiendes og hermed vitterligt gjør, ret vitterlig Gield skyldig at være til S<sup>f</sup> **Peder Espensen** til *Glumstrup*, rede lånte og forstrakte Penge 1.000Rdl ... at betale med Rente 4% ...

Derfor pantsættes – med 2° Prioritets Ret næst efter ham selv, som derudi haver 2° Prioritets Ret efter min Pante-Obligation af Dato: Wiborg Snapsting, 3. Maj 1753 – min ovennævnte Hovedgård *Grinderslev Closter* og underliggende Bøndergods ... i Grinderslev Sogn ... (*fol.103b*) ... i Grønning Sogn, *Wester Grønning* By:

☞ *Jacob Pedersen* (3-6-1-1, VG.3). Mads Willadsen Skrædder (1 Hus), 1Rdl-3Mk.

☞ *Ustrupgård, Christen Pedersen* (6-2-0-0, ØG.13).

Ryberg Sogn ... (*fol.104*) ... Datum Wiborg Snapsting, 5. Maj 1755 – Mathias Brunow.

\*Viborg Landsting. SP 43 (1752-58). Brev No.87, til Retsmødet 5. Maj 1756 (RA-M.29.846 [C]), fol.253:

Jeg underskrevne **Mathias Hansen Brunow** til *Grinderslev Closter*, kiendes og hermed vitterligt gjør, ret vitterlig Gield skyldig at være til velædle Hr. Herredsfoged, S<sup>f</sup> **Christen Testrup** til *Wetersholm*, rede lånte og forstrakte Penge den Summa 1.000Rdl i gode Courant klingende Mynt ... at betale med Rente 5% og det god betids ... ved Wiborg Snapsting ...

Derfor pantsættes min frie Hovedgård *Grinderslev Closter* og underliggende Bøndergods efter den leverede Jordebog af Dags Dato – med Prioritet næst efter min Stiffader **Mads Brøndum** og S<sup>f</sup> **Peder Espensen** deres Prioriteter i samme min Gård og Gods, såsom min Stiffader Mads Brøndums 1° Prioritet for 4.800Rdl og S<sup>f</sup> Peder Espensens 2° Prioritet for 3.000Rdl ...

*Grinderslev Closter*, 14. April 1756 – Mathias Brunow.

*Jordebogen er ikke protokolleret.*

*Skøde 1786 til Astrup.*

<sup>57</sup> Protokol SP 43 er gået tabt, men de protokollerede breve findes i kopi LAV's Z-arkiv og på RA M-film.

Registret til protokollen har en enkelt reference til Grønning, som kan genfindes blandt brevene.

\*Viborg Landsting. SP 50 (1786-92):

☞fol.84b. Skøde for Etatsråd Lasson på Ustrupgård i Grønning Sogn, dat. 28. Dec. 1786.

1787, 24. Jan. (*tinglæst*) No.14 – Underskrevne Mads Lauritsen Biørn til Grinderslev Closter gjør vitterligt: at jeg ... hermed sælger, skiøder og afhænder til S:T: Hr. Etatsråd Axel Rosenkrantz de Lasson til Astrup ... den mig tilhørende Bondegård, Ustrupgård kaldet, beliggende i Wiborg Stift, Schivehus Amt, Nørre Herred, Grønning Sogn, står for Hartkorn 6-2-0-0 (*ØG.13*), som for nærværende Tid avles og bruges af Fæsteren Niels Christensen, der foruden kongelige Skatter og Påbude deraf efter Fæstebrev og Revers svarer årlig Landgilde; Penge 3Rdl-2Mk, Rug 2tdr, Byg 1tde-4skp, Smør 1 lisû, Lyng 1 læs – og forretter Halvgårds Hoverie. Hvilken Gård md al dens tilliggende Jord og Ejendom i Mark og By, inden eller uden Markskel, tilligemed dens Beboere, Bygning, Besætning og videre ... herefter med fuldkommen Herlighed, Ret og Rettighed, skal tilhøre og forblive velbem<sup>te</sup> Hr. Etatsråd Axel Rosenkrantz de Lasson og hans Arvinger tilhørende som en fast og bestandig Ejendom ... siden han mig derfor fuldkommen fornøylelig haver betalt med rede Penge 380Rdl: Dansk Courant. ... Til Stadfæstelse under min Hånd og Segl ... Grinderslev Closter, 28. Dec. 1786 – M.L. Biørn.

*Astrups obligation 1789.*

\*Viborg Landsting. SP 50 (1786-92):

☞fol.409b. 1789, 17. Juni (*tinglæst*) No.42 – Obligation af Etatsråd Lasson til Geheime Conferentsråd Huitfeldt på 2.000Rdl, dat. 23. Juni 1789. Underskrevne Axel Rosenkrantz Lasson til Astrup, kongelig May<sup>te</sup> Etatsråd, tilstår hermed: ret vitterlig Gield skyldig at være til hans Excellence, høy- og velbårne Hr. Geheime Conferentsråd Mathias Wilhelm v. Huitfeldt til Clausholm den Summa 2.000Rdl, som han mig efter min Begiæring udi indeværende 1789 års Wiborg Snapsting lånt og medforstrakt haver. (*fol.410*) ... årlig Rente 4%op.a. ... (*til sikkerhed*) pantsætter hermed med 1<sup>o</sup> Prioritets Panteret følgende mig tilhørende ubehæftet Bøndergods, beliggende udi Wiborg Stift, Schivehus Amt, Grønning Sogn:

- ☞ Grønriis, Niels Pedersen (Herligheds htk. 2-1-2-1, *ØG.6*), svarer årlig deraf ½ Gårds Hoverie og i Landgilde: Penge 1Rdl, Lyng 1 læs og Smør 10û – samt Kirkeskyld til Grønning Kirke (htk. 1-2-0-1), svarer årlig: Rug 3skp-1¼fdk, Byg 2tdr-2skp.
- ☞ Ustrupgård, Niels Clemmensen (htk. 6-2-0-0, *ØG.13*), svarer årlig deraf ½ Gårds Hoverie og i Landgilde: Penge 3Rdl-2Mk, Rug 2tdr, Byg 1tde-4skp og Smør 1 lisû.
- ☞ udi Wester Grønning, Niels Kiilskov (htk. 1-0-0-0, *VG. ...*), svarer deraf Penge 8Rdl ... Arbejde.
- ☞ Jens(?) Friis (htk. 0-4-0-0, *VG. ...*), svarer deraf Penge 4Rdl og 14 Dages Arbejde.
- ☞ Anders Pedersen (htk. 1-6-1-2, *VG. ...*), svarer deraf ½ Gårds Hoverie og Landgilde Penge 2Rdl.
- ☞ Laurs Hansen (htk. 1-6-1-2, *VG. ...*), svarer deraf ½ Gårds Hoverie og Landgilde Penge 2Rdl.
- ☞ Ole Jungmester(?) (htk. 0-4-0-0, *VG. ...*), svarer deraf Penge 4Rdl og 14 Dages Arbejde.

Ryberg Sogn, Ildberg: ... Astrup, 23. Juni 1789 – A.R. de Lasson.

Besiddere 9) og 10):

*Ved skifterne 1807 og 1812 har Astrup åbenbart ikke styr på, om deres gårdfæster Niels hedder Christensen eller Clemmensen. Astrup købte som nævnt gården af Grinderslev Kloster i 1786, og da hed fæsteren angiveligt Niels Christensen. Fæstebreve kunne have afgjort sagen, men dem mangler vi desværre for begge personer.*

*Kilder efter ejerskiftet i 1786 – bortset fra allerede nævnte.*

\*FT-1787 (1. Juli) Grinderslev-Grønning S, Nørre H, Viborg A – Øster Grønning, No.1, Ustrupgård. Aol-15 (s.190):

navn	fam. status	alder	gift?	stilling	født ca.
Niels Christensen	Hosbonde	36	gift 1 <sup>o</sup>	Bonde og Gårdbeboer	1751
Anna LauritsD	Madmoder	60	gift 2 <sup>o</sup>		1727
Christen Jensen		18	ugift		1769
Dorthe ChristensD		20			1767
Mads Pedersen		10			1777
Hans Christensen		8			1779

\*FT-1801 (1. Feb.) Grønning S, Nørre H, Viborg A – Øster Grønning, No.20, Gård. Aol-4 (s-121):

navn	fam. status	alder	gift?	stilling	født ca.
Niels Clemmensen	Hosbonde	48	givet 1 <sup>o</sup>	Bonde og Gårdbeboer	1753
Ane LauridsD	hans Kone	73	givet 2 <sup>o</sup>	+2 Tjenestefolk.	1728

*Skifte 1807.*

\*Astrup Godsarkiv. Skifteprotokol 1766-1828 (familysearch, image.151), fol.146b:

☞År 1807, 11. Sept. – indfandt Skifteforvalteren ... Christian Albrecht Tram til Astrup ... sig i Ustrupgården, strax efter at den forrige Gårdmand, nu Husfæster af Astrup Gods, Niels Christensen eller Clemmensen(!) havde anmeldt sin afdøde Kone Anne LauridsD's Dødsfald, for at begynde dette Stervbos Forsegling eller Registrering og Vurdering ... til videre Skifte og Deling imellem Enkemanden og hans afdøde Kones efterlode Arvinger, hvilke Enkemanden Niels Christensen eller Clemmensen angav alene at være den Afdødes eneste Brøder Thor Laursen i Roslef By og Sogn.



Ved Forretningen var tilstede som Vitterligheds-Mænd Sognefogeden Christen Jensen og Jens Aasted, begge Selvejere og bosatte Mænd i Øster Grønning By. Enkemanden fremstod tilligemed den Afdødes Broders ældste Datter Inger ThorsD, gift med Gunild Sørensen i Roslef By, og fremlagde et Brev fra den Afdødes Broder ... således lydende:

”Jeg underskrevne Thor Lauritsen, Sneker af Roslef, forestiller dig, Eder Svoger, velagte Niels Christensen, at jeg ikke forlanger Arv eller Arverettighed i nogen Måde efter min salig afdøde Søster, Anne LauritsD, men skal give dig en kiærlig og venlig Afkald fra mig i alle tænkelige Måder – men herimod giver min ældste Datter Fuldmagt til at underskrive på mine vegne, da jeg formedelst Svaghed ej kan komme til den bestemte Tid. Roslef, 10. Sept. 1807 – Thor Lauritsen”.

Enkemanden tilligemed hans afdøde Kones Broders Datter Inger ThorsD forlangte og påstod, som en Følge af ovenstående Brev, at Boet måtte overleveres Enkemanden til egen Rådighed uden nogen videre Skifte og Deling, da Boets usle Omstændigheder ikke var af den Beskaffenhed, at samme kunne tåle et Skiftes Bekostninger ...

Skifteforvalteren turde og ville ikke nægte dem deres Begiæring og overleverede Enkemanden Boets Tilstand ...

*Skifte 1814.*

\*Astrup Godsarkiv. Skifteprotokol 1766-1828 (familysearch, image.162), fol.158:

☞ År 1812, 24. Nov. – indfandt Skifteforvalteren ... Landvæsens Commissair Tram til Astrup ... hos Enken Maren AndersD udi Udflytterstedet af Øster Grønning, for at holde Skifte og Deling efter hendes afdøde Mand, Niels Christensen eller Clemmensen(!), hans Husbeboelse forhen af dette Hussted under Astrup Gods.

Ved Forretningen var tilstede den Afdødes Enke, ermeldte Maren AndersD, og da den Afdøde ikke på sin Side havde nogen mandlig Slægt, var Selvejer Christen Nielsen af Øster Grønning By overværende som Formynder for de Umyndige ...

Som Vitterligheds-Mænd var tilstede Selvejer Gårdmand Niels Jensen af Thordahl og Peder Pedersen af Wester Grønning – og som Laugværge for Enken, Sognefogeden Christen Jensen af Øster Grønning ... (*Børn nævnt*):

☞ en Søn Christen, 4 år gl. ☞ en Datter Ane Malene, 1½ år, og at der ingen Stedbørn er eller har været.

(*Boopgørelse*) ... (fol.158b) ... Boens Indtægt 134Rdl-2Mk-8ß ... (fol.159) ... (*beløb til deling*) 84Rdl-2Mk-8ß ... (*hvoraf enken får halvdelen og børnene resten*) ... Skiftet sluttet.

*Min tolkning vedr. besidder 9) og 10).*

☞ Niels Christensen nævnes allerede som gårdfæster under Grinderslev Kloster i 1761 og må derfor være født senest o.1730.

☞ Det ses af persondata fra \*FT-1787 og \*FT-1801, at der her er tale om samme ægtepar. Han er født ca.1751/53 og tilhører en senere generation end Niels Christensen. Det må altså være Niels Clemensen allerede fra 1787.

Da er Niels Christensen enten død eller degraderet til husmand andetsteds efter vanlig Astrup-praksis for gårdfæstere, som ikke levede op til godsejerens forventninger.

☞ Det ses af skiftet 1807, at Niels Clemensen led samme skæbne – 2 år før Ustrups jord blev solgt til Grønriis og gården dermed nedlagt..

### Ustrup nedlægges:

*Skøde 1809 til Anders Jensen, Grønriis.*

\*Skive Byfoged: SP-4, Skive og Sallinglands H. (gl. **D**, 1804-11):

☞ fol.431. Skiøde – Christian Albrecht Tram til Astrup, Landvæsens Commissair i Wiborg Amt ... sælger skiøder og aldeles afhænder til Anders Jensen Hauge i Grønriis, Grønning Sogn, følgende Ejendomme, som han efter vedhæftede Kjøbe-Contract af 19. Dec. 1807 har tilkiøbt sig:

3. Hovedparcellen No.1 af Ustrup Gård, der er 3tdr Hartkorn, og hvormed følger Ustrup Gårds Bygninger.

4. Parcel No.2 af Ustrup Gård, der er 1tde Hartkorn – som sammenlagt er 4tdr Hartkorn.

Hertil er at bemærke: at Hovedparcellen No.1 stedse skal vedblive at være samlet som Ustrup Gårds Hovedparcel, og Kjøberens såvel som efterkommende Ejere er forpligtet til at opfylde alle de Vilkår, som Rentekammeret udi den mig meddelte Ustyknings-Tilladelse af 27. Mai d.A. har bestemt – og ligeledes de Love og Anordninger, som vedkommer Hovedparcels og andre Parcellers Ejere.

Under den her nævnte Hovedparcels Hartkorn er der indbegrebet 0-3-3-1<sub>11/36</sub>, som er Kirkeskyld til Grønning Kirke.

Deraf skal Parcellens Ejer årligt svare til Grønning Kirkes Ejer: 1skp-1<sub>8/9</sub>fdk Rug og 4skp Byg samt 2½û Smør. ...

Og da Kjøberens for den accorderede Kjøbe-Summa 1.200Rdl har givet mig fornøjelig Fyldest ...

Astrup, 21. Juni 1809 – C.A. Tram. Læst inden Salling Herreders Ret 3. Juli 1809.



**matr. 13b**

## **Oversigt**

over mindre landbrug/beboelse - matr. 13b Ø. Grønning

nu kaldet

## **Gravgård**

beliggende

opd. juli 2015

### **Grønning Kirkevej 3, 7870 Roslev**

ejendommen ligger lidt tilbagetrukket i forhold til Grøn. Kirkevej

tilhørende

Jens Hinnerup og Else Villadsen

skøde 10/11 1981

Jens J. & Thomas Hinnerup, chauffør

nævnt vejviser 1981

samme plus Else Villadsen

nævnt vejviser 2008

skøde: 10/11 1981

Areal e-værdi 2007 6082 kvm

**Gårdnavnet "Gravgård" er af nyere dato.**

### **Resume :**

Landbrug matr. 13b er frastykket fra gården, Grønriis, i forbindelse med datter og svigersøns etablering i 1841. Parret fik senere tillige skolelandbruget i forpagtning.

Derefter forsatte det som et mindre landbrug, idet det meste af jorden blev frasolgt til bl.a. Mads Kirk på Jenlevej 9. Herefter er det at betragte som et nedlagt landbrug eller måske rettere som en beboelse.

**Indholdsfortegnelse**

		<b>PDF side nr.</b>
Forside og titelblad	side 1	836
Resume	side 1	836
Indholdsfortegnelse	side 2	837
Lidt Historie	side 2	837
Lokalgeografi	side 2	837
Ejerrække	side 3	838
bemærkninger til ejerrække	side 4	839
Familieforhold og relevante Ft.	side 5	840
I Poul Hansen	side 5	840
II Esper Christensern	side 7	842
III Niels Pedersen	side 8	843
IV Kristian Lødvig	side 8	843
V Jens Kristensen (Grættrup)	side 9	844

**Lidt Historie**

Matr. 13b er frastykket Grønriis i forbindelse med datter, Inger Andersdatters giftermål med Poul Hansen fra Lundø den 4/11 1841

Inger Andersdatter, f.20/1 1815, d.26/12 1884, g. 4/11 1841

Poul Hansen, f.c. 1809 på Lundø, d.28/2 1863, 54 år

Han blev senere også forpagter af skolelandbruget i periode 1841 til ca. 1863, hvorefter skolelærer Bjørndal overtog pasningen af skolejorden indtil 1903

Jeg formoder Inger Andersdatter blev boende på 13b til sin død. Det bemærkes her, at skolelandbruget foruden andre parceller også havde en parcel v. Kæret - senere benævnt som matr. 2d på modsatte side af Grønning Kirkevej.

**Orientering om lokalgeografi i området, som det så ud i 2008:**

Nord for Grønriis er der på Grønning Kirkevej nr.

nr. 1 matr. ej Grønning - ejerlaug: Nr. Vejle  
ejer 1981 Magnus Pedersen  
ejer 2008 Jakob Vestergård (atelier)

Nr. 3 matr. 13b - ejendommen kaldes Gravgård - **egen fil**

Nr. 5 matr. 11 l - gammel parcel fra Filshauge - **egen fil**  
ejer 1981 Halvor Pedersen  
ejer ej oplyst vejviser 2009  
Gl. landbrug - ser meget "rodet" ud i 2011  
bor å Ø. Grønningvej 10

Nr. 7 matr. 19b - egen fil - i dag lille hus

Nr. 9 matr. 6a - Grønriis

Nr.11 matr. 8a - Moesgård

Vejens vestside mod syd

- Nr. 2 matr. 1f V. Grøn. Gl.Fodermesterbolig Grønriis  
ejer 1981 Jens K.Pedersen  
se under matr. 1 V. Grøn.
- Nr. 4 matr. 2d Ø. Grøn. /oprindelig fra Skolen -  
se skolen matr. 2  
ej bebygget i 2015
- Nr. 6 matr. 13c Ø. Grøn. Borriskær

### Ejerrække:

#### Jeg træffer 13b første gang i 1945 i Realregister

hvorfor - måske står det under noget andet i Realregister -  
vi kender problemet med at finde de "yngre" frastykninger i Real-  
register - jvf. ovenstående bemærkninger

Poul Hansen - efter giftermål ca. 1841  
enke:  
Inger Andersdatter dør 1884

næppe "hul" kilde K.C.

Esper Christensen, ankomst fra Lyby 1886  
Esper Christensen nævnt Ft. 1890  
Esper Kristensen - matr.13b nævnt Ft. 1901

fremmed - sandsynligvis  
Niels Pedersen, f. 10/4 1873 i Grinderslev, landbrug  
ses v. Ft. 1911

fremmed:  
Kristian Pedersen Lødvig ejer efter FT.13b 1916  
fremmed:  
Jens Kr. Kristensen (Grættrup) skøde 18/5 1945  
fremmed:  
Mads Østergård Kirk(\*\*) skøde 1980  
beholde det meste af jorden og sælger  
resten til:  
Jens Hinnerup & Else Villadsen skøde 10/11 1981

Der er en del usikkerhed  
mangler at se skødegenparter  
ej på plads hos landsarkiv  
Ingvard har intet fundet  
Tingbog omskrevet !

**Bemærkninger til ejerne  
incl. lidt Familieforhold  
ejerproblemer**

**Ved Ft. 1906 ses Esper Christensen ikke**  
Esper Christensen ,f. 9/9 1858 i Jebjerg  
gift 1883 - ankomst Grøn. 1886  
Kristine Villadsen, f. 2/3 1863 i Bostrup  
**ses ej døde i Grønning i periode 1901-1920**

- - - - -

**Der er sandsynligvis en form for et "ejerhul" her !  
Jeg troede i en periode, at Johan /Jens Peder  
Pedersen kaldet "Holtegård" boede her i en kort  
periode, men K. C. siger nej.**

**K. C. mener derimod, at Jens Peder Pedersen Holtegård**  
var inde i billedet på matr. 2d fra omkr. 1908  
men gik fallit, så tømmerhandler Dige måtte  
overtage fallitboet.

Ft. fra 1906

Johan (Jens)Peder Pedersen, f. 1872 landbruger Ft. 1906  
vist nok kaldet "Holtegård"  
fik datter, Ida Johanne, døbt 1904  
hvor boede de så ??

**Se også nedenstående Ft. 1906**

- - - - -

fremmed: skødedato ???

Vi finder derefter en familie, som kun i kort tid  
omkr. Ft. 1911 var i Ø. Grøn. Der sal findes et sted til den  
og ud fra "udelukkelsesmetode" bliver det  
sandsynligvis

**Ft. 1911 oplyser matr. 13 ?  
ankomst fra Estvad i 1910 - opslag 10**

Niels Pedersen, f. 10/4 1873 i Grinderslev, landbrug  
Marie Pedersen, f. 23/? 1873 i Grøn.  
Anne Pedersen, f. 12/9 1898 i Jebjerg  
Celibil Pedersen, f. 22/8 1899 i Jebjerg  
Jeg kan ej finde andet steds med matr. 13 ?

fremmed:

Kristian Pedersen Lødvig ejer efter FT.13b 1916  
var måske efter børns alder kommen c.1911 FT 1925  
efter Ft. 1921 ja.  
Kristian Pedersen Lødvig var der v. FT. 1930  
teoretisk en ny ejer her - tingbog omskrevet !

**K.C siger: der er ingen mellemejere  
mellem Lødvig og Jens Kr. Kristensen**

fremmed:

Jens Kr. Kristensen skøde 18/5 1945

fremmed:

Jens Grættrup (Christensen) (\*  
var disse 2 identiske - ja  
se også matr. 4b V. Grøn. (\*  
(Petra Fiskers far )

Mads Østergård Kirk(\*\* skøde 1980

- - - - -

fremmed:

Jens Hinnerup & Else Villadsen skøde 10/11 1981

Jens & T Hinnerup, chauffør nævnt vejviser 1981

samme plus E Villadsen nævnt vejviser 2008

- - - - -

Ingvard fandt ingen skødegenparter

\*\*\*) Mads Østergård Kirk har et større kvægbrug v.  
Jenlevevej. Han køber 13b ca. 1980.  
beholder jorden og sælger restjord 4023 kvm og  
bygninger til Jens Hinnerup.  
Senere 26/5 1992 overdrager Mads Kirk 184 kvm til  
Jens Hinnerup og samme dato indgår 1875 kvm fra  
13f i 13b.  
Totale areal er derefter 26/5 1992 for 13b  
4023 plus 184 plus 1875 = 6082 km

## Familieforhold og Folketællinger

### I Familieforhold - Poul Hansen

Poul Hansen, f. 27/3 1809 i Lundø s. forpagter skolelandbrug /  
tømrer, konf. 1824, d. 28/2 1863, 54 år, g. 4/11 1841 Grøn.

forældre: Hans Peder Davidsen & Inger Poulsdatter

Inger Andersdatter, f.c. 1814 på Grønriis, d. 26/12 1884

børn:

Hans Poulsen, f. 12/3 1842 f.i s. = f. i sognet

ses ej Ft. 1860, ej d, ej afgang - altså væk

ses ej herredet Ft. 1880

Anders Poulsen, f. 17/10 1844, d. 14/2 1846, 1 år

Anders Poulsen, f. 6/12 1846, d. 5/10 1852, 5 år

Engel Poulsen, f. 25/12 1850 - er på Grønriis Ft. 1870

er seminarist i 1880

Else Poulsen, f. 14/9 1854, d. 3/11 1878 (tæring)

Johanne Marie Poulsen, f. 7/12 1856 - d. 3/11 1899, 43 år

(brystsyge) blev gift 11/5 1886

husm. & ungkarl Niels Peder Christensen (Bådsgård)

V. Grøn. f. 27/4 1858

kom til at bo på matr. 3b V. Grøn.

**Tilhørende Folketællinger m. bemærkninger****Ft. 1845 13b & Skolelabr. Ø.Grøn., kip B 7534, husst.45, lb.nr. 266**

Poul Hansen, 36, g., forpagter skolelandbrug & tømmerm. f. Lundø  
 Inger Andersdatter, 29, kone, f.på Grønriis  
 Hans Poulsen, f. 12/3 1842, deres søn, f.i s.  
 Anders Poulsen, 1, deres søn, f.i s., d. 14/2 1846, 1 år  
 Anders Poulsen, f.1846/47, d. 5/10 1852, 5 år  
 Karen Andersdatter, 45, ug., konens søster, f.på Grønriis.

**FT. 1850 13b & Skolelandbrug Ø. Grøn - kip D 3414 internet**

Poul Hansen, 40, g., husm, tømmerm.  
 Inger Andersdatter, 35, g., kone  
 Hans Poulsen, 7, deres søn  
 Anders Poulsen, 4, deres søn

**Ft. 1860 13b & Skolelandbruget i Ø. Grøn. - internet**

Poul Hansen, 51, forpagter skolelandbrug - tømmer, f. Lundø  
 Inger Andersdatter, 45, kone, f.i s.  
 Engel Poulsen, 10, søn, f. 25/12 1850 - er på Grønriis Ft. 1870  
 Else Poulsen, 6, datter, d. 3/11 1878, 24 år, ug. (tæring)  
 Johanne Marie Poulsen, 4, datter  
 - - - - -  
 Poul Hansen dør 28/2 1863, 54 år  
 Skolelærer Bjørndal overtager selve skolelandbruget  
 kilde K.C.

**Ft. 1870 13b i Ø. Grøn. - internet**

Inger Andersen, 54 (Poul Hansens enke), f.i s.  
 Johanne Marie Poulsen, 15, datter, f.i s.  
 Ellen Margrethe Christensen, 71, f. Thårup, Viborg amt

**Ft. 1880 13b i Ø. Grøn.**

Inger Andersen, 64, enke e. Poul Hansen, dør 26/12 1884  
 Johanne Marie Poulsen, 23, datter, f. 7/9 1856, g. 11/5 1886, 29 år  
 d. 3/11 1899 brystsyge, 43 år  
 husm. & ungkarl Niels Peder Christensen (Bådsgård)  
 V. Grøn. f. 27/4 1858  
 kom til at bo på matr. 3b V. Grøn.  
 Engel Poulsen, 29, seminarist, søn - skæbne ukendt - han blev vel  
 skolelærer et sted. - måske Ravnstrup (v. Viborg ?)  
 Ane Kirstine Andersen, 69, ug - konens søster  
 - - - - -

= = = = =



## II Ny Familie

Esper Christensen, ankomst fra Lyby 1886  
Esper Christensen, f.9/9 1858 i Jebjerg, husm.,g. 1883  
Christine Villadsen, f.2/3 1863 i Bostrup  
ej set børn

## Tilhørende Folketællinger m. bemærkninger

### Ft. 1890 Ø. Grøn. - internet

Esper Christensen, 31, f. Jebjerg, husm.  
Christine Villadsen, 26, kone, f. Jebjerg  
Henrik Andersen, 49, snedker

### Ft. 1901 Ø. Grøn. - matr. 13b - internet

Esper Christensen, f. 9/9 1858 i Jebjerg  
gift 1883 - ankomst Grøn. 1886  
Kristine Villadsen, f. 2/3 1863 i Bostrup  
ej set børn  
Jens Kr. Jensen, f. 5/10 1882 i Bostrup, tj.folk

## Ved Ft. 1906 ses Esper Christensen ikke

- - - - -

K.C. siger uden at angive andre muligheder, at Johan / Jens Peder Pedersen "Holtegård" ikke boede på matr. 13b  
I stedet var de i gang med at købe matr. 2d  
(del af gl. skolelod), men gik fallit  
se 2d - ved ikke, hvor "Holtegård" flyttede hen !  
har haft en vis tilknytning til Grønriis !

## Oplysning:

### Johan Peder Pedersen, f. 1872 , g.c. 1895

han blev kaldt "Holtegård - nok ankomst 1904

Mette Marie Pedersen, f. 1880

børn:

Maren Amalie, f. 1897, ej f. Grøn.  
Marie Dagmar, f. 1898 do.  
Mariane, f. 1900, do.  
Peder Holtegård Pedersen, f. 1901 do.  
Ida Johanne, f. 27/2 1904, i Grøn.  
faddere: Mariane & Jeppe Chr. Nielsen, Grønriis  
Nina Vilhelmine, f. 12/8 1905 i Grøn

## Tilhørende Folketællinger m. bemærkninger

### Ft. 1906 oplyser: matr. 13d - nok forkert bogstav -

Johan Peder Pedersen, f. 1872 landbruger  
blev han kaldt "Holtegård" ??

Mette Marie Pedersen, f. 1880 børn:

Maren Amalie, f. 1897,  
Marie Dagmar, f. 1898  
Mariane, f. 1900,  
Peder Holtegård Pedersen, f. 1901  
Ida Johanne, f. 1904, i Grøn.  
faddere: Mariane & Jeppe Chr. Nielsen, Grønriis  
Nina Vilhelmine, f. 1905  
kender ej til familien videre skæbne - fraflyttet  
vist til Jebjerg

= = = = =

### III igen ny Familie

fremmed: skødedato ???  
sandsynligvis

#### **Ft. 1911 oplyser matr. 13 ?**

##### **ankomst fra Estvad i 1910 - opslag 10**

Niels Pedersen, f. 10/4 1873 i Grinderslev, landbrug

Marie Pedersen, f. 23/? 1873 i Grøn.

Anne Pedersen, f. 12/9 1898 i Jebjerg

Celibil Pedersen, f. 22/8 1899 i Jebjerg

Jeg kan ej finde andet steds med matr. 13 ?

= = = = =

### IV Øvrige Familie Lødvig

Kristian Lødvig Pedersen - synes tilflyttet 1910-11

ses først v. FT. 1916, hvor matr. 13b udtrykkelig nævnes

kan udmærket - aldersmæssigt - have boet her til 1945

havde vist været i Amerika - g.c. 1910

var de famlieskab tl uddelerkonen - se matr. 28 brugs

Kristian Lødvig Pedersen, f. 9/3 1876, Egebjerg/Ejsing

Kirstine Lødvig, f. 30/6 el 2/6 1884 i Lem

Edith Lødvig, f. 14/2 1911 - oplyses Amerika

Margrethe Lødvig, f. 7/9 1915 i Grøn.

### Tilhørende Folketællinger m. bemærkninger

#### **Ft. 1916 Ø. Grøn. - matr. 13b - internet**

##### **Ft nævner udtrykkelig 13b**

Kristian Lødvig Pedersen, f. 9/3 1876, landbruger

Kirstine Lødvig, f. 30/6 1884

Edith Lødvig, f. 14/2 1911, barn

Margrethe Lødvig, f. 7/9 1915, barn

Andrea ?Tamrup ?, f. 8/2 1898, tj. folk

#### **Ft. 1921 Ø. Grøn. - matr. 13b - internet**

##### **efter børns alder tilflyttet ca. 1911 (Ft.siger 1912)**

Kristian Lødvig, f. 9/3 1876, f. Egebjerg

Kirstine Lødvig, f. 30/2 (30/6?) 1884, Lem

Edith Lødvig, f. 14/2 1911 i Amerika

Margrethe Lødvig, f. 7/9 1915, Grøn

Kristian Nielsen, f. 8/7 1903 Breum, tj. folk

**Ft. 1925 Ø. Grøn. - matr. 13b - internet**

Kristian Lødvig, f. 9/3 1876, f. Egebjerg, Ejsing  
Kirstine Lødvig, f. 30/2 (30/6?) el. 2/6 1884, Lem  
Edith Lødvig, f. 14/2 1911, oplyses Amerika ??  
Margrethe Lødvig, f.7/9 1915, Grøn

**Ft. 1930 Ø. Grøn. - matr. 13b - internet**

Kristian Lødvig, f. 9/3 1876, f. Egebjerg, Ejsing  
Kirstine Lødvig, f. 30/2 (30/6?) el. 2/6 1884 el 1888, Lem  
Edith Lødvig, f. 14/2 1911, f.oplyses Amerika ??

Ej set Kr. el. Kirstine bg. i Grøn. op til 1950  
ej set døtre gift i Grønning  
er de mon fraflyttet før 1945 ?  
K.C. siger: ingen mellemejer mellem Lødvig og Jens  
Kristensen, "Grættrup"

- - - - -

= = = = =

**V Øvrige Familier - Grættrup**

**Lidt om familieforhold - fam. Grættrup**

kilde i nogen grad J.V.

**På matr. 4b V. Grøn. boede**

Her boede en familie Niels Kristensen, men kaldet  
Niels Grættrup - kom fra Thise el. Grættrup  
Her var 3 sønner. Jakob Vestergård siger at en af dem  
- Jens kom til matr.13b Ø. Grøn.

Her ses fam. v. Ft. 1921

*Niels Kristensen, f. 23/7 1970 i Thise, landbruger  
kaldet Grættrup*

*Ane Marie Kristensen, 24/3 1872 i Selde, kone*

*Katrine K. f. 26/12 1899 Grøn. kontrol død ?*

*Petra K, f. 26/11 1901 do. d. 9/2 1924*

**Jens Fiskers kone nok opkaldt herefter**

*Kirsten Johanne, f. 24/6 1903, d. 5/6 1907*

*Augusta K., f. 15/8 1905 do. d. 1991 nok ug*

*Johanne K., f. 16/ 1912 do.*

**Jens K., f. 25/7 1907 do.**

**han kom til 13b Ø. Grøn**

*Harald K . f. 16/8 1909 do.*

*Arne K., f. 14/8 1916 do. d.1982 nok ugift*

**overtog Hjemmet 4b**

sammen m. Augusta ?

Jens Kristensen Grættrup overtog matr. 13b skøde 18/5 1945  
Han har givetvis boet et andet sted før - ja, i Lyby - han f. 25/7  
1907.

Jens Christian Christensen (Grættrup) - se også 4b V. Grøn. var  
gift m. Kirstine Holmgård Christensen.

Børn: der var vist 6 børn:

Agnete Marie Christensen, f. 6/7 1931 i Lyby, g. 24/10 1953

Peder Johannes Mikkelsen fra Holme v. Aarhus

Anne Marie Christensen, f. 11/1 1933 (Lyby ?) , g. 5/5 1956

Poul Christensen, f. 1/8 1933 i Thise

forældre. Marius Lund Christensen & Kirsten Nautrup

matr. 5 V. Grøn - se også denne

bopæl i Grønning.

Andreas Holmgård Christensen, f. 29/8 1934 i Lyby

Petra Holmgård Christensen, f. 1/9 1935 i Lyby, g. m. min

fætter Jens Fisker fra Thise, f. 1/4 1924 i Junget

usikker på giftedato 24/4 1955 - bopæl Ulstrup senere

Bjerring (bro)

2 børn: Martin og Dorthe

Niels Holmgård Christensen, f. 1/8 1941 i Lyby - var ved

Landsbladet ?

Inger Holmgård Christensen, f. 3/11 1945 i Grønning.

## Oversigt

over gård - matr. 13c Ø. Grønning -

kaldet

## Borriskær

beliggende

opd. juni 2015

**Grønning Kirkevej 6, 7870 Roslev**

tilhørende

**Karen og Hans Rasmussen**

skøde 2/10 1987

not. som landbrug - tinglysning 2007

omfatter:

matr. 13c,13g,19e,19f, 22b & 22e (tinglysning)

matr. 13c, 19e,19f, 22b & 22e ses på matr. kort 2008

med samlet areal 12 ha 9346 kvm - e-vurdering 2009

opslag i Tingbog 422

### Resume :

Borriskær er en afbyggergård - oprettet med jord fra gården, Grønriis og sandsynligvis med kapital fra Korsgård. Dette skete i forbindelse med at en datter fra Grønriis blev gift med sønnen fra Korsgård g. 2/4 1875.

De nære forhold mellem de 2 gårde blev yderligere bekræftet ved et giftermål med omvendt fortegn, idet en søn på Grønriis blev gift med en datter fra Korsgård. De blev bosat på Grønriis.

Disse sidstnævnte er mine oldeforældre.

Ægteskaberne har forhåbentlig været lykkelige og ikke forældreplanlagte, men de blev kortvarige, eftersom konen på Borriskær døde i barselseng, og manden på Grønriis døde meget ung - vist som følge af en slem lungebetændelse.

Ingen indholdsfortegnelse

## Historie og nogle overvejelser

Umiddelbart skulle man ikke mene, at Borriskær med sin beliggenhed var en oprindelig gård i Ø. Grønning. Det kunne overvejes, om det var en udflyttet gård, men nej.

Man forfalder da til den tanke, at den i folkeforøgelsens tid i 1800-årene kunne tænkes at være etableret fra en af gårdene i Ø. Grønning.

Bogstavet c i matr. nr. 13c kunne tyde på det samme, altså at den var kommen fra/ frastykket det oprindelige matr. nr. 13.

Problemet var blot, at der var lidt forvirring om matr. nr. på Grønriis, men dette afklarede med at Grønriis faktisk var ejer af både matr. 6 og matr. 13 - se fil. Matr.6 Grønriis og Ustrup.

Efter undersøgelser af folketællinger og Realregister bekræftedes forholdet, som er angivet i Resumeet.

## Navnet Borriskær/ Borriskjær/ Boriskær

Lad os slå fast, at området navnlig nord for Borriskær i følge matr. kort 1815-18 var et kærrområde, hvor byens gårde og huse fra udskiftningen hver havde en lille parcel. Dette ses ikke i dag, men jeg gætter på, at en omfattende dræning har ændret disse forhold.

Borriskær synes ikke at være noget gammelt navn.

Jeg tror ikke, man kan/skal antage, at forstavelsen Borris i denne forbindelse hentyder til et mansnavn. Snarere skal vi se ordet Borriskær opdelt i 3 dele Bo, Ris/Riis og kær.

Hvis vi sammenholder dette med gården første beboere, passer det fint. De kom delvis fra RIIS, de skulle BO et sted ved KÆRET ! Sålunde !

Tilbage står diskussionen: er det med 2 r - Boriskær / Borriskær? Det synes at bruges i flæng, hvad jeg også er tilbøjelig til

## Tilkøb og Frastykninger

### Tilkøb

Ejere af Borriskær har tilsyneladende altid været ude efter at købe mere jord. Vi kender:

etablering 1875 matr. 13c og 6b

status 1933 matr. 13c, 6b, 8c & 22b

status 2008 matr. 13c,13g,19e,19f,22b & 22e (tinglysn.)

matrikelsanering 19f indgår i 19e

22e do. 22b

### bemærkninger

matr. 13c og 6b er købt til etablering - skøder 25/9 1875

matr. 8c er købt fra Moesgård i 1875 - nok en kærparcel er nu tillagt Grønriis, hvor det ses på skøde, men ej på matr. kort 2008

matr. 22b er fra matr. 22, som er opkøbt af Korsgård og videre-  
 resolgt til Borriskær nok i 1875 se 12a & 22  
 nok den gamle kærparcel  
 matr. 22 ses som 22b & 22c på matr. kort 2008 (\*\*\*)

matr. 19e og 19f ligger i kæret - nabo til Borriskær  
 solgt til Borriskær før 1933  
 der ses også 19b på matr. kort 2008 (\*\*\*)

matr. 13g må være fra Grønriis - kender ej handelsdato  
 ses ej matr. kort 2008  
 - - - - -  
 (\*\*\*) måske noget med vejregulering ?

Når man sammenholder tilkøb og efterfølgende frastykninger, får man en klar fornemmelse af, at det er svært at holde styr på de enkelte matrikler, samt at det er svært at følge enkelte gennem en handelsproces - også med udgåede matr. numre (matrikelsaneringer)

Derudover må man huske, at der skete mageskifter, da Kr. Nielsen overtog Grønriis efter sin far Marius Nielsen.

## Frastykninger

### Tingbogens henvisningsblad oplyser vedr. matr. 13

Matr. 13a udgået af matr. 13/3 1968 inddraget under 6a Grønriis  
 Matr. 13b selvstændig - ses matr. kort 2008 - egen fil  
 Matr. 13c selvstændig Borriskær ses kort - egen fil  
 Matr. 13d udgået 2/12 1982 - inddraget under 13c  
 Matr. 13e selvstændig - fredskov - nok Jenle - ses kort  
 Matr. 13f se matr. 1s Nørgård, Grinderslev sogn ses kort  
 - - - - -  
 Matr. 6b sælges til Bjørnsholm (matr. 4a) skøde 2/10 1987  
 - - - - -  
 efter år 2000  
 matr. 13g ses på skøde hos Borriskær - må være sammenlagt  
 med andet 13 nummer  
 matr. 13h ses på kort 2008 - kender ej ejer

## Bemærkninger hertil m. lidt mere historie

Efter 1815/44 var matr. 13 lig med gården, Grønriis  
 Ejeren af matr. 13, Anders Jensen, var også ejer af matr. 6, som var gården Ustrup.  
 Ved i 1815 at give de 2 gårde, hver deres matr. nr. dokumenterede man, at der faktisk var tale om 2 gårde - helt analog med matr. 1 og 2 i V. Grønning.

Så kan vi se lidt på frastykningerne - vi går ud fra den gamle regel, at b er frastykket før c, samt at vi ikke forbavses over at f.x. 13d godt kan være frastykket 13b.

13a Ø. Grøn. tilhører Grønriis

13b Ø. Grøn. Grønning Kirkevej 3, 6082 kvm - beboelse  
oprettet ca. 1841 direkte fra Grønriis - 13b har egen fil

13c hovedparcel Borriskær oprettet 1875 egen fil

13d udgået af matr, inddraget under 13c

13e ses på matr. kort 2008 - fredskov - solgt til Jeppe Aakjær på Jenle skøde 11/11 1917 sælger Kr. Nielsen, sen., Grønriis Kaldes nu ofte: Krattet på Jenle med Jeppe Aakjærs gravsted. Har eget blad i Tingbog.

13f ses på matr. kort 2008 - ejer - måske Mads Kirk, Jenlevej skulle være sammen m. 1s Nørgård, Grinderslev

13g ses ej matr. kort 2008 - men er nævnt på skøde til Borriskær

matr. 13f har nok først været en "ejertur" over matr. 13b før salg til Mads Kirk, Jenlevej

### Oplysning

Ft. 1906 oplyser: matr. 13d - kan nok passe  
13e blev først etableret i 1917

### Ejere og Beboere

Ejerskab hos Grønriis, matr. 13 og 6 indtil 1875

datter fra Grønriis og søn fra Korsgård

Chresten Christensen kaldet Korsgård skøde 1875

søn:

Niels Riis Korsgård ejer Ft. 1916

Niels Riis Korsgård død 17/12 1927

arvinger e. Niels R. K. v.

enke Mathilde Korsgård, f. Nielsen - skifteattest 5/10 1933

ny mand:

Mathilde Korsgård, f. Nielsen, g.

bestyrer Otto Kristensen Bragt vielsesattest 5/10 1933

på matr. 13c, 6b, 8c & 22b

søn fra Grønriis:

Christian Nielsen og Vera Revsbech, Grønriis,

på matr. 13c, 6b, 8c & 22b skøde 7/9 1962

tilkøb af 19e & 19f fra Lars Chr. Larsen skøde 11/7 1964

gætter på, at de tog nogen jord med til Grønriis

ja medtager 8c, mens 13c, 19e, 6b & 22b bliver

hos Borriskær eller m.a.o.

beholdt 8c - solgte resten og bygninger til

19e & 19f sammenlægges til 19e



fremmed:

Ruth & Jens Tang Andersen, assurandør,  
 skøde 11/12 1968 - endelig skøde 2/11 1971  
 på matr. 13c,19e, 22b og 6b  
 Han frasælger 6b til matr. 4  
 Bjørnsholm, skøde 2/10 1987  
 han var fra Bajlum (Tangslægten)

fremmed:

Karen & Hans Rasmussen (oplysn.tinglysning) skøde 2/10 1987  
 not. landbrug - også i 2007  
 13c, 19e & 22b  
 Karen & Hans Rasmussen står  
 som ejere & beboere i vejviser 2008

NB. Jeg har aldrig fundet matr. 13c i det gamle realregister  
 Gamle tingbogsoplysninger derfor fra sælger

## Familieforhold

Christen Christensen (Chr. Korsgård) f. 30/3 1847, d.2/7 1933,86  
 år

døde Torvegade, Skive  
 hele familien tog navnet "Korsgård" bevilling 25/1 1905  
 Han kom fra Korsgård matr. 12 Ø. Grøn.  
 gift 2 gange:

1. Kirsten Marie Nielsen, f.24/5 1844, d. 27/7 1883, g.2/4 1875  
 Hun kom fra Grønriis, matr. 6 Ø. Grøn.

børn: kender 5

Mariane Rigmor Christensen, f. 10/11 1876, g. 10/11 1903  
 Jens Foged Pedersen, f. 3/4 1876 i Hem  
 forældre: Jens Christian Pedersen & Maren Sørensen, Hem  
 forlovere: begge fædre.

Niels Riis Christensen, f.5/1 1879 - videreførte  
 Ane Christensen, f. 24/3 1880, konf. 1894 (\*  
 Christine Christensen, f.16/7 1882, konf. 1896 (\*\*  
 Kirsten Marie Christensen, f.12/7 1883, d.29/8 1893  
 døbt 30/7 1883 v. sin mors kiste m. mors navn

2. Else Pedersen f.2/4 1854 i Åsted, d.20/6 1931, Skive, g.15/5 1885  
 forældre gmd./møller Peder Andersen & Else Marie Christensen, Nøreng

børn: kender 5

Else Marie Christensen, f.10/8 1886, konf. 1900 (\*  
 Peder Christensen, f.14/8 1888 (Peder Korsgård), d. 2/6 1927  
 køb. Breum, g. Jensine Nielsen fra Grønriis  
 Maren Korsgård, f.8/11 1892 - fik fin systue i Skive(\*

Marius Korsgård, f. 9/1 el. 19/1 1895 - blev købm. i Grønning  
g. 25/11 1928 Anna Nielsen (Kisum) f. 25/11 1928 fra matr.  
10 i Ø. Grøn - købm. boede matr. 9h V. Grøn.  
Ejnar Korsgård, f. 12/2 1897 - kender ej videre skæbne

- \*) havde systue vist Torvegade 20, Skive, hvor forældrene  
Niels Riis Korsgård og Else Pedersen havde aftægt
- \*) ses ej Grøn. Ft. 1901 - blev derefter væk
- \*) ej se dem gift el. døde i Grønning før 1910
- \*) Ane/Anna & Else Marie ses Ft. 1925 Torvegade 20 Skive  
med søster Maren som medhjælp på systuen og husholder
- \*\*\*) kender ikke Christines skæbne

Jeg er lidt i tvivl angående Systuen  
Jeg ved ikke, hvor og hvornår de startede forretningen.  
Kender ikke første adresse, men før 1925 ses de i Torvegade 20  
Efter min hukommelse var Anna Korsgård "bossen" og Else  
Korsgård medhjælper samt Maren, der måske også var medhjælper,  
men ellers passede husholdningen.

- - - - -

søn:

Niels Riis Korsgård, f. 5/1 1879, d. 17/12 1927, 48 år, g.  
Mathilde Nielsen, f. 29/9 1892 Stårup/Højslev - kender ej vielses-  
sted eller dato !

forældre: boelsm. Jens Nielsen & Andersine Ane Katrine Jensen, Stårup  
havde ej børn

ny mand:

Efter Niels Riis Korsgårds død blev Mathilde gift 16/8 1931 i  
Thise med sin bestyrer, Otto Kristensen Bragt, f. 16/4 1901, Vejby  
han var efter sigende "lidt speciel".

kender ej dødsdato for Mathilde og Otto, men efter 1962, hvor  
de solgte Borriskær. Ses ej begravne i Grønning før 1970  
hans forældre: gmd. Søren Kristensen Bragt & Maren Olsen, Nr. Lem  
af "kartoffeltyskerfamilie"

børn: kender 2

Niels Henning Kristensen Bracht, f. 23/8 1933, konf. 4/4 1948  
Gudrun Elisabeth Kristensen Bracht, f. 27/9 1936, g. 8/8 1959  
tømrersv. Børge Ledgård Steffensen, f. 17/3 1936 i Thorsted  
ved Ringkøbing - bopæl Skive  
Kender ej deres videre skæbne

- - - - -

fremmed familie herefter

**Pas på: der er 6 Christen Christensen på spil  
Note A matr. 4, matr. 4c , matr. 10, matr. 13c,  
matr.14**

- a) Christen Christensen, svigersøn på matr. 14a  
e) f.ca.1798 - her på matr. 14 - ej fundet ham død **senior**
- b) Christen Christensen Kjær, søn på matr.14  
b) f.ca.1834 - bliver væk - ej Ft.1880 **jun.**  
se efter igen - afgangsliste
- c) Christen Christensen Korsgård, f. på Korsgård  
c) ca. 1848 - se Borriskær matr. 13c
- d) Christen Christensen, f. 22/8 1822 på Bjørnsholm  
d) - kom senere til matr.4c - egen fil **senior**  
ej set særligt tilnavn
- e) Christen Christensen, f. 12/6 1848 i Skive, junior  
e) sikkert søn på matr. 4c  
kendes Ft. 1880 - bliver derefter "væk"
- f) Christen Christensen (Åsted)  
f) f. 26/10 1825 - søn fra Kisumminde matr. 10  
Christen Christensen Åsted - bosat Jebjerg
- - - - -

## Folketællinger m. bemærkninger

### Folketælling 1880.husst. via internet

- Chresten Christensen, 32, g., gmd. f.i s. på Korsgård (c  
parret g. 2/4 1875 - forlover gommens far og Laust Christensen, Lyby Mølle  
Kirsten Marie Christensen, f. Nielsen, 35, kone  
**døde 39 år i barselseng, datter f.13/7 1883 døbt v. moders kiste  
d. 30/7 1883 med sin mors navn: Kirsten Marie  
Kirsten Marie var fra Grønriis**
- Mariane Christensen, 3, barn, f.i s.  
Niels Riis Christensen, 1, barn, f.i s.  
c) C. C senere af Jeppe Aakjær kaldt "Gl. Kr. Korsgaard".

Chresten Christensen (Chresten Korsgård) blev derefter g. m.  
Else Pedersen fra Asted

**Ft. 1890, matr. 13c, husst.7 - internet**

Chresten Chrestensen, 42, f. 30/3 1847 på Korsgård i Grønning  
 Else Pedersen, 35, kone, f. Åsted s. (kone nr. 2)

hans børn:

Mariane Rigmor Christensen, 13, hans datter, f. i s.  
 Niels Riis Christensen, 11, hans søn, f. i s. - videreførte  
 Ane Christensen, 9, hans datter, f. i s.  
 Christine Christensen, 7, hans datter, f. i s.  
 Kirsten Marie Christensen, 6, hans datter, f. 13/7 1883, dbt. 30/7 s.å.  
deres børn

Else Marie Christensen, 3, deres datter, f. 10/8 1886 mor Else Pedersen, 32 år

Peder Christensen, 1, deres søn, f. i s.  
 han g. m. Faster Sine på Grønriis  
 alle med tilnavn Korsgård - bev. 1905

**Ft. 1901, matr. 13c, - internet**

Kresten Krestensen Korsgård, f. 30/3 1847  
 Else Pedersen, f. 2/4 1854 i Åsted, g. 1845  
 Niels Kristensen, f. 5/1 1879, søn  
 Else Marie Kristensen, f. 10/8 1886, datter  
 Peder Kristensen, f. 14/8 1888, søn  
 Maren Kristensen, f. 8/11 1893, datter  
 Marius Kristensen, f. 8/1 1895  
 Einar Kristensen, f. 12/2 1897, søn  
 alle med tilnavn Korsgård - bev. 1905

**Ft. 1906, matr. 13c, husst. 6 - internet**

Kresten Krestensen Korsgård, f. 30/3 1847  
 Else Kirstine Korsgård, f. 2/4 1854  
 Niels Riis Korsgård, f. 5/1 1879 (havde sin mors ungpigenavn som mellemlavn)

Maren Korsgård, f. 8/11 1892  
 Marius Korsgård, f. 9/1 1895, blev købm. i Grønning, d. 1964  
 gift m Anne Nielsen fra matr 10 Ø, Gr. f. 1895, d. 1952  
 Ejnar Korsgård, f. 12/2 1897 kender ej videre skæbne

**Ft. 1911, matr. 13c, husst. 6 - internet**

Kresten Krestensen Korsgård, f. 30/3 1847  
 Else Kirstine Korsgård, f. 2/4 1854  
 Niels Riis Korsgård, f. 5/1 1879 (havde sin mors ungpigenavn som mellemlavn)

Maren Korsgård, f. 8/11 1892  
 Ejnar Korsgård, f. 12/2 1897 kender ej videre skæbne

**Ft. 1916 matr. 13c husst. ?? - internet**

Niels Riis Korsgård, f. 5/1 1879, gmd.

Marius Korsgård, f. 9/1 1895, bror

Kristen (Kristensen) Korsgård, f. 30/3 1847, aftægt

Else Kirstine Korsgård, f. 2/4 1854, kone, aftægt

Maren Korsgård, f. 8/11 1892 (midl.tid ophold Skive)

(var det "sypigen" ? - frk. Korsgård - sikkert)

Maren Korsgård etablerede sammen med søstre Ane Og else stor og fin systue i Torvegade 20 i Skive og tog forældrene med Skive, men de blev begravet i Grønning.

Ane var vist bossen, men i familiekredse snakkede man om søstrene Korsgård, hvor bl.a. min farmor fik syet sine kjoler.

**Ft. 1921 matr. 13c husst. ?? - internet**

Niels Riis Korsgård, f, 5/1 1878, død 1927

Mathilde Nielsen, f. 29/9 1892 i Stårup, Fjends h.

aldrig fundet giftedato og sted - måske Grønning e. 1910

**Ft. 1925 matr. 13c husst. ?? - internet**

Niels Riis Korsgård, f. 5/1 1879 i Grøn.

Mathilde Korsgård, f. 29/9 1892 i Stårup, kone

Harald Pedersen, f. 6/11 1909 i Grøn. tj. folk

**Ft. 1930 matr. 13c husst. ?? - internet**

Mathilde Korsgård, f. 29/9 1892 i Stårup, enkekone

Frida Margr. Kristensen, f. 23/4 1914 i Stårup, husas.

Otto Kristensen Bracht, f. 6/4 1901 i Vejby, bestyrer

Bertel Andersen Nielsen, f. 29/7 1911 i Jebjerg, tj folk

- - - - -

**ses ej Torvegade i 1911**

**ses ej Torvegade i 1921**

**Ft. 1925 Torvegade 20, Skive - internet (Systue)**

Maren Korsgård, f. 8/11 1893 i Grønning

Anna/Ane Korsgård, f. 24/3 1880 i Grønning

Else Marie Korsgård, f. 8/10 1886 i Grønning

**Ft. 1930 Torvegade 20, Skive - internet (Systue)**

Maren Korsgård, f. 8/11 1893 i Grønning

Anna/Ane Korsgård, f. 24/3 1880 i Grønning

Else Marie Korsgård, f. 8/10 1886 i Grønning

**Afslutning**

Egentlig er det en trist udvikling. "Korsgårdene" er ren faktisk uddøde på mandslinien i Ø. Grønning.

= = = = =



## Oversigt

over tidl. gård - matr. 14a Ø. Grønning -

**kender ej navn**

beliggende

opd. juli 2015

**Grønning Kirkevej 8, 7870 Roslev(\*)**

**Ejere efter vejviser 2008 og tingbog**

**Inger Toft & Peder Riis Madsen,**

**med 2 skøder 19/5 1998 & 12/7 2006**

**areal - 19999 kvm**

**opslag Tingbog 426**

**\*)**

### **Beliggenhed:**

Grønning Kirkevej 8 (14a) ligger parallelt med Grønning Kirkevej 10 (9b) med 2 lange privatveje fra Kirkevejen og ned mod Grøndalsbækken, Begge ligger mellem Tværvejen og Grønningvej (kirken).

### **Resume:**

Dette er historien om et lille landbrug, der blev etableret fra en gård til datter og svigersøn før 1815/44 matriklen blev ikraftsat. Ved denne fik den mindre gård matr. nr. 14 Ø. Grøn. Siden er det gået lidt op og ned med arealet. I dag må gården betegnes som et nedlagt landbrug.

Ingen indholdsforftegnelse

**Lidt historie:****Der er ingen gamle historiske optegnelser om denne ejendom, som først er etableret omkr. 1802**

Med erfaring fra de mange registreringer kan ejendommens historie beskrives sådan:

Ejendommen må være etableret kort efter år 1800, idet de første beboere - som er kendte på stedet i Ø. Grønning - ikke er med der som ægtepar v. Ft. 1801. Omvendt må ejendommen være etableret før forberedelserne til 1844 matr.var færdig i 1815 med de nye matr. numre.

Dette er i fuld overensstemmelse med at de første beboere var et ægtepar, hvor konen var datter fra Korsgård og manden en tjenstekarl på Filshauge. Måske en lidt usædvanlig alliance, men han var efter FT. 1787 nok fra V. Grønning, matr. 4. De fik i hvert fald et stykke jord fra Korsgård fordelt på 2 parceller, nemlig:

a) hovedparcellen med de tilkommne bygninger beliggende i den østligste ende af Korsgårds mark ned mod Grøndalsbækken.

I vore dage hedder det matr. 14a med adresse Grøn. Kirkevej 8

b) biparcel beliggende oppe på "højderne" nord for Korsgård og Bjørnsholm - formet som en lang strimmet parallel med Korsgårds jord ned til kysten.

I vore dage hedder det matr. 14b med adresse Ø.Grønningvej 19(\* Det er bemærkelsesværdig, at der ikke hører hverken en "kærparcel" eller strandparcel til ejendommen, hvilket igen er en bekræftelse på, at ejendommen er etableret noget senere end udskiftningen.

Her levede så en familie i lyst og nød frem til efter 1918. Vi kan forestille os, at de over årene måske havde interesse for at forøge arealet.

Dette skete i Johannes Pedersens ejertid fra 1918-1939, idet man tilkøbte matr. 12b fra Korsgård. Jeg har ikke kunnet finde en skødedato (igen tingblade omskrevet). Jeg kunne forestille mig, at det skete under Jens Korsgårds ejertid (1922-1935) af Korsgård. Han var vist jævnlig i pengeforlegenhed.

Den tilkøbte parcel 12b må have ligget op til den oprindelige biparcel (14b).

Såvel så godt. - Der kom nye tider.

Johannes Pedersens efterfølger, sønnen Ole Pedersen har nok haft andre planer.



Han sælger biparcellen(14b) og det tilkøbte matr. 12b til en mand, som synes ukendt i Ø. Grønning, nemlig Chr. Skov med en for mig ukendt skødedato (tingblad omskrevet), men før 1958.

(Det kan næppe være fiskeren Kr. Kristensen Skov - for gammel !)

Hvilke planer Chr. Skov har haft med sin ejendom, ved vi ikke, men vi nærmer os fritids- og sommerhustiden.(s

Vi må formode, at biparcellen først ved denne lejlighed fik matr. nr. 14b.

Tilbage sidder Ole Pedersen med hovedparcellen 14a på Grønning Kirkevej.

Chr. Skov frastykker et areal fra 12b og 14b. Disse får matr. numre 12e, 12g & 14c. De tilskødes beboeren på Korsgård, Karl Erhard Rasmussen (men ikke i første omgang hans kone, Anna Balling). - se matr. 12a Korsgård.

Chr. Skov sidder tilbage med et "restareal", som sammenlægges og forsætter med matr./betegnelse 14b.

Jeg ved heller ikke, om han bebyggede parcellen, eller det først var hans efterfølger.

#### **Sagt med andre ord: - situationen i 1958**

Ole Pedersen sidder tilbage med den gamle hovedparcel  
matr. 14a - adressen Grønning Kirkevej 8

Chr. Skov sidder tilbage med et reduceret matr. 14b  
med adresse Ø. Grønningvej 19(s

Karl Erhard Rasmussen har de 3 småparceller, 12e, 12g, 14c  
som han deler med konen og ellers lader dem indgå i den  
store sommerhusudstyknig fra Korsgård.

Tingbogen oplyser om mindre og indviklede arealtilpasninger!

Da jeg ikke har medtaget sommerhusejere i mine oversigter,er  
jeg ikke gået i dybden her - se dog Korsgård matr. 12

- - - - -

Vi ser nærmere på de 2 parceller 14a & 14b, som er sammen fra  
historiens begyndelse til et tidspunkt mellem 1939 og 1958.

#### **Først lidt supplerende oplysninger arealerne:**

##### **Arealer. (v.etablering)**

Matr. 14a synes efter 1818/44 kort at have bestået af 2 parceller  
nemlig:

hovedparcel Grønning Kirkevej 8 - senere matr. 14a

Matr. 14 ses på 1844 matr. kort - faktisk i "enden" på Kors-  
gårds - matr. 12 - arealer ned mod Grøndalsbækken. - jf.  
ovenstående

biparcel Ø. Grønningvej 19 - senere matr. 14b

ses på 1815/44 matr. kort som en lang "strimmel" fra Ø.  
Grønningvejs forlængelse ned til stranden paralel med Kors-  
gårds jordstykke.

- jeg kalder disse lange parceller for strandparcellerne

fil: Grøn-matr-14a-b-mellem.Ø. Grøn. side 4 af 14

hartkorn: oplysn: realregister: Boelsted htk. 0-7-2-2 ¾

### Tilkøb

matr. 12b tilkøbt til 14a fra Korsgård mellem 1918 &  
1939 måske omkr. 1935 - se ejerliste

### Frastykning

#### Tingbogens henvisningsblad oplyser:

Matr. 14a er selvstændig i 2010

Matr. 14b er selvstændig i 2010

Matr. 14c er udgået af matr. 26/1 1971 og inddraget under 12a  
14c ses på skøde hos 12a i 1958

Matr. 14d er udgået af matr. 26/1 1971 og inddraget under 12a

Matr. 14e er sammen med 4c - tilkøbt skøde 4/5 1977

14e må være frastykket 14a

14c og 14d må være frastrykket 14b

### Ejerrække:

svigersøn fra Korsgård og  
søn fra matr. 4 i V. Grøn.

Søren Jensen (Halborg) skøde efter/ ca. 1802 (S ca. 1802

svigersøn:

Christen Christensen Kjær, skøde 27/5 1834

havde sikkert tilnavnet Kjær, bl.a

grundet de mange Christen Christensen

**se note A**

søn:

Christen Christensen, f. 1835, junior

kender ej skødedato

fremmed:

Simon Jensen skøde 20/6 1872

fremmed:

Niels Jacobsen skøde 13/6 1882

fremmed:

Christen Jensen skøde 9/6 1885

enke

Kirsten Jensen Sk. attest 12/7 1918

flyttede aftægt på matr.15b V.Gr.

fremmed:

Johannes Pedersen skøde 12/7 1918

boede tidliger i Lindum - til 1918 - bliver

sindsyg - får værge svigersøn ,Alfred Skytte

må have tilkøbt 12b mellem 1918 & 1939

nok i 1935, hvor Korsgård handles

søn:

Ole Pedersen skøde 11/9 1939

på 14a &amp; 12b

frasalg:

af 12b & **14b** til Chr. Skov - kender ej

skødedato, men før 1958 -

tingbladet som vanlig omskrevet.

se videre om 14b nedenstående

Ole Pedersen derefter kun ejer af 14a

som sælges til fremmed

boende på 4c:

Jørgen Bligård Kristensen køber

matr. 14a endeligt skøde 4/5 1978

Jørgen Bligård Kristensen beholder

det meste jord kaldt matr. 14c og

sælger resten af jord matr. 14a

og bygninger til

fremmed:

Jeppe Jepsen &amp; Hanne Høyberg - skøde 5/8 1977

på 14a - 4547 kvm - endeligt skøde 9/11 1978

Jeppe Jepsen oplyses som ejer og beboer - vejviser 1981

fremmed:

Jørgen Mehlsen kun 14a skøde 19/9 1984

enke:

Lene M. Mehlsen skifteattest 17/11 1989

fremmed:

Ole Jespersen skøde 17/11 1989

fremmed

Inger Toft &amp; Peder Riis Madsen,

19999 kvm med 2 skøder 19/5 1998 &amp; 12/7 2006

skøde 14a 19/5 1998 4547 kvm

skøde 12/7 2006 15432 kvm

**hvorfra kom den sidst tilkøbte jord ?****efter e-vurd er det tikøbte jord****meget lavt ansat !**

= = = = = = = =

**Matr. 14b****\*)beliggende Ø. Grønningvej 19**

Beliggenheden er lidt drilagtig.

Ø.Grønningvej starter v. sogneskel ved Lyby Strand og slutter på stedet, hvor Astrupvig(vejen) går ned til stranden.

Den forsættende vej lige ud, som man skulle formode også er Ø. Grønningvej betragtes af vejfolk som et vænge på Ø. Grønningvej.

Det er forklaring på, at matr. 14b = vej nr. 19 synes at ligge på den forkerte side af vejen !

Matr. 14b er oprindelig en del af landbrugejendommen 14a beliggende Grønning Kirkevej 8.  
Den nuværende 14b er en "rest" af den oprindelige 14b med areal 4638 kvm og må betragtes som en helårsbeboelse beliggende i enden af sommerhuskolonien.

### Ejerrække: for 14b

Ole Pedersen ejer fra		1939
frastykker 14b & 12b til fremmed:		
Chr. Skov	skøde før	1958
Chr. Skov <u>opdeler 1)</u> 14c, 12e & 12g til(s		
Karl Erhard Rasmussen på Korsgård	skøde 25/3	1958
<u>opdeler 2)</u> resten af 14b & 12b,		
som beholder matr.		
betegnelse 14b		
Poul Lyngberg Carlsen - matr. 14b	skøde 18/1	1958
Karen M & Poul Carlsen	vejviser	2000

- - - - -

**s) Chr. Skov.** - K.C. mener der var flere brødre Skov, men kender ikke sammenhængen. Der er også tale om et trillingepar "vor" ovenstående Chr. Skov er nævnt omkring år 1958.

Jeg har set en anden:

Søren Christensen Skov, f. 15/5 1853 i Junget, d. 4/4 1905 som husm. i V. Grøn. Han var gift m. Ane Marie Christensen Skov, f. 18/3 1851 i Jebjerg m. forældre, daglejer Jens Pedersen og Ane Kirstine Pedersdatter, Jebjerg.

Ane M. døde i V. Grønning 8/4 1927, 76 år bopæl matr. ???

Ej kontrol Ft. 1906,1911 m. fl.

Se også matr. 12 Korsgård

### Familieforhold

Søren Jensen (Halborg) f. c. 1772 på matr. 4. V. Grøn.

d. 17/6 1852, 81 år, g. ca. 1802 m

Kirsten Christensdatter, f. c 1776 på Korsgård, d.27/5 1847, 70 år

børn: kender 3

Ellen Sørensdatte. f. c. 1803, konf. 1819

se mere om hende under **Ft. 1834**

Kirsten Sørensdatte, f.c. 1806/07, konf. 1821

videreførte

Jens Sørensen, f.16/11 1815, d. 3/3 1837, 21 år

- - - - -

datter:

Kirsten Sørensdatter, f.1806/07, ses i Rødding Ft. 1834, d. g.  
nok i Rødding

Christen Christensen, f.c. 1798 i Rødding - nok med tilnavnet **Kjær**  
børn: kender 2

Christen Christensen, f. 9/6 1834 - **videreførte**

Karen Christensdatter, f.29/1 1839

må være blevet g. og senere fraskilt, idet hun den 27/6 1862  
blev g. m. møllersvend Mads Peder Andersen, f.ca. 1838 i Je-  
bjerg

2 børn:

Nielsine Caroline Christensen, f. 1771 1871 Skive Landsogn

Carl Christensen, f. 1876 i Skive landsogn

Som forældre oplyses møllersvend Peder Andersens fraskilte  
kone, så møllersvenden er næppe faderen !

- - - - -

søn:

Christen Christensen, (junior) f. 9/6 1834, g. 2/6 1863

C.C nævnes med tilnavn "Halborg" (V

Johanne Marie Christensen, f. 30/3 1838 på Bjørnsholm

forlovere: Christen Christensen (hs. far) & Poul Christensen  
hendes bror.

børn: Kender kun 1 i periode 1863-1872, nemlig

Dorthea Christine Christensen, f. 20/7 1871

prominente faddere fra Grøn.

- - - - -

Gården sælges i 1872

**V)** Hvad blev der af fam. Christen Christense, f. 1834  
efter salg til Simon Jensen (Haugård) i 1872 ??  
Hele familien - også de gamle - forsvinder fra Grønning  
omkr. 1872

Afgangsliste oplyser intet.

Men - - - - -

**Ft. 1880** i Resen oplyser: (de unge)

Kristen Kristensen, 45 år boende i Hus

Johanne Marie Kristensen, 41, kone

2 børn:

Dorthea Christine Kristensen, f. 20/7 1871 i Grøn.

Else Marie Kristensen, 1 år, f. Resen 1879

**Ft. 1880** Vinde by, Skive landsogn oplyser: (de gamle)

Kristen Kristensen, 80 år aftægt hus, f. Grønning

Kirsten Sørensdatter, 72 år, hans hustru, f. i Grønning

Karen Christensen, 42 år, f. Grøn. fraskilt med 2 børn:

Nielsine Caroline Christensen, 9 år, f. Skive landsogn

Carl Christensen, 4 år, f. i Skive landsogn

Ej brugt kræfter på et finde dødsdatoer - de ses ej begravne i Grønning - nok Resen el. Skive  
 Hvad skete der for den lille familie omkring 1872. Vi kan kun gisne - måske økonomiske problemer for jun. familien - måske mere familiære problemer for sen. familien omkring datteren Karen.  
 Måske er der en dramatisk historie !

= = = = =

**Vi holder os foreløbig til folketællinger med masser af bemærkninger**

**1834 Folketælling, kip C 2282, husst. 45, lb.nr. 238**

Søren Jensen, 62, g., gmd. (f.c. 1772 i V. Grøn på matr.4),  
 d. 17/6 1852, 81 år (note H)

Søren Jensen havde tilnavnet "Halborg" - ses på kort og i Kirkebog v. hans begravelse

Kirsten(e) Christensdatter, 58, kone (f.c. 1776), **d.27/5 1847, 70 år**  
 hun var datter fra Korsgård og han var tjenestekarl på Filshauge v. Ft. 1801, dengang 24 år (aldre stemmer)

de er sandsynligvis gift c. 1802

børn: kender 3

Ellen Sørensdatter, 31, ug, deres datter, f.c. 1803, konf.1819  
 hun opførte sig ikke "normal" efter tidens moral (\*)

Kirsten Sørensdatter, f.c.1806/1807, konf.1821 - videreførte  
 ses ej Ft. Grønning 1834

Jens Sørensen, f.16/11 1815 - d.3/3 1837, 21 år

- - - - -

\*)Ellen Sørensdatter (Ft. 1834 og kirkebog) fik i hvert fald 4 børn udenfor ægteskab.

Kirsten(e) Jensdatter, f. 10/11 1825 - fader Jens Pedersen,  
 Vium, Hjerik s.

Esper Jensen, 3 år Ft. 1834 - ses ej Gr. Kirkebog

Niels Nielsen, f.14/12 1835 i Jebjerg, d. 22/5 1837, 14 mdr.

Mariane Jacobsdatter, f.2/9 1838, barnefar Jacob (umulig at tyde)  
 faddere: Chresten Chrestensens kone, Kirsten Sørensdatter

Chrestens Jensen (Foged), V.Gr. & Jacob Chrestensen  
 Ø.Gr., Niels Andersen, pigen Else Marie Christensen  
 Ø. Gr.

Der er ikke forsket i deres videre skæbne, men - - - -

**1840 Ft. lb.nr. 80 Ø. Gr. hvor er det**

Ellen Sørensdatter, 37, ug. (fruentimmer)

Esper Jensen, 9 år (ej finde ham dbt. i Grønning

Mariane Jacobsdatter, 2 - **se også Ft . 1834**

**1845 Ft. husst.21, lb.nr.108 Ø. Grøn.**

Ellen Sørensdatter, 41 lev. af at spinde  
Esper/Jesper Jensen, 13, hds. barn  
Mariane Jensdatter, 76, hds. datter

**Meget svært at tyde om Jacobsdatter el. Jensdatter**

**Ft. 1850** Ellen Sørensdatter, 46, ug.  
Mariane Jacobsdatter, 12, datter

**Ft. 1860** Ellen Sørensdatter, 56, opført alene  
Ej set Ellen senere endsige d. & bg. i Grønning op til 1891  
Hvor boede Ellen ? et godt bud er matr. 19, som er ledig mellem  
1842 og 1851

- - - - -

**note H)** Teoretisk - aldersmæssigt m.m. - kan han være søn fra  
Halborgs matr. 4 i V. Grønning, men det  
er lidt mærkelig, at han også skulle være tj. karl på Filshauge  
i 1801 - men data passer - i så fald vil partiet være passende.  
Jeg tror også det passer.

Se i øvrigt matr. 4a V. Grøn. og derværende matr. oversigt

**1840 Folketælling, kip C 2960, husst. ??, lb.nr. 1-6**

svigersøn:

Christen Christensen, 41, g., gmd. ej fundet giftedato i Grønning (s  
Kirsten Sørensdatter, 34, kone (s

Christen Christensen, 6, søn, f. 9/5 1834

Karen Christensdatter, 2, datter, f. 29/1 1839

må være blevet g. og senere fraskilt

findes i Vinde by, Skive landsogn Ft. 1880

m. 2 børn Nielsine Kirstine Christensen, 9 år, f. 1871

i Skive Landsogn

Carl Christensen, 4 år, f. 1876 do.

se nedenstående (v

Ft. 1840 forsat:

Søren Jensen, 68, aftægt, konens forældre

Kirsten(e) Christensdatter, 63 do.

s) C.C.ses ikke v. Ft. 1834 i Grønning, men Kirsten

er uden tvivl datter i gården !

ses i Rødding.

**1845 Folketælling, kip C B 7534, husst.20, lb.nr. 102**

Christen Christensen, 46, g.f. i Rødding sogn

Kirsten Sørensdatter, 39, kone, f.i s.

Christen Christensen, 11, deres søn, f.i s.

Karen Christensdatter, 7, deres datter, f.i s. = født i sognet

Søren Jensen, 73, g., aftægt, f.i s.

Kirsten Christensdatter, 69, g., aftægt, f.i s.

**Folketælling 1850. - internet**

Christen Christensen, 51, gmd.

Kirsten Sørensdatter, 44, kone

Christen Christensen, ??

Søren Jensen Halborg, 78, aftægt

**Folketælling 1860.husst. 1 - internet**

**senior**

Christen Christensen, 62, f. Rødding - tilnavn Kjær (a

Kirsten Sørensdatter, 54, f.i s.

Christen Christensen, 26, deres søn (b

Karen Christensdatter, 22, deres datter (se **note V og FT. 1880**

Karen C. blev g.27/6 1862 (23 år) med Mads Peder Andersen  
fra Jebjerg - benævnt Møllersvend - han 24 år - forlovere:

Christen Christensen Kjær, gmd. i Ø. Grønning &

husm. Anders Jensen i Dølby - bopæl ukendt

Kender 2 børn oplyst sådan:

Nielsine Caroline Christensen, f. 17711 1871, Dbt. 14/2  
1872 i Skive

Carl Christensen, f. 18/10 1875, dbt. 30/1 1876

Som forælder oplyst Møllersvend Peder Andersens fraskilte  
hustru Karen Christensen henholdsvis 32 & 36 år

Der oplyses intet om faderen (er det mon møllersvenden ?)

Næppe - så ville man ikke skrive "hans fraskilte kone" !

Som faddere er oplyst lokale folk fra Vinde, hvor Karen  
synes at bo.

Kender intet til evt. børn fra periode 1862-1871

**Folketælling 1870. - internet**

**junior**

Christen Christensen, (junior) 35, gmd (b

Johanne Marie Christensen, 31, kone, f.30/3 1838 på

Bjørnsholm

g. 2/6 1863 forlovere: Christen Christensen (hs. far) &

Poul Christensen (hds. bror)

parret synes efter kirkebog kun af have fået 1 barn i periode  
1863-1872, nemlig

Dorthea Christine Christensen, f.20/7 1871 med prominente  
faddere fra Grønning - fader

Christen Christensen nævnes med tilnavn "Halborg"

Christen Christensen, Kjær, 70, aftægt, f. Rødding

Kirsten Sørensen, 62, kone, aftægt, f.i s.

- - - - -



**Senere familier - her henvises til Folketællinger med bemærkninger samt ejerliste.**

**fremmed**

**Folketælling 1880. - internet  
skøde 1872**

Simon Jensen (Haugård), 38 f. Grinderslev (Haugård ses ej kirkebog)  
Ane Catrine Christensen, 31, f. Thise  
Bodil Jensen, 6, datter, f. 19/9 1873  
Jensine Jensen, 3, datter, f. 28/4 1876  
Christen Jensen, 1, søn, f. 28/11 1878  
Kirstine Jensen, f. 5/4 1881  
ej undersøgt videre skæbne

- - - - -

mellemejer

Niels Jacobsen

skøde 13/6 1882

ej sat spor i Grønning

**fremmed**

**Folketælling 1890. - internet  
skøde 9/6 1885 - tilflyttet 1883 fra Hjerik**

Christen Jensen, 37, f. 18/8 1852 i Højslev, gmd.  
Kirsten Nielsen, 27, f. 10/3 1862 i Harre, kone, født Nielsen Ravn  
Karen Marie Jensen, f. 17/8 1885  
Maren Jensen, f. 3/5 1888 f. i s.  
ej set Maren senere, hverken g. el d. i Grøn.  
Nielsine Jensen, f. 11/6 1902, d. 21/12 1902

**Folketælling 1890. - matr. 14 - internet**

Christen Jensen, f. 18/8 1852  
Kirsten Jensen, f. 10/3 1862 i Harre

**Folketælling 1906 - internet - matr. 14**

Christen Jensen, f. 1852, landbruger - gmd. i Ø. Grøn.  
Kirsten Jensen, f. 10/3 1862  
Karen Marie Jensen, f. 17/8 1885 i s.g. 24/5 1907 tømrer  
Karl Espersen Jensen, Skive, søn af gmd. Esper Jensen & Ane Jespersen, Lyby  
Maren Jensen, f. 1888, ses ikke  
Jens Jensen, f. 3/11 1890, - ses Ft. 1906, men ej 1911  
ses ej død op til 1930 - måske g. ud af sognet  
Nielsine Jensen, f. 11/6 1902, d. 11 mdr. gl  
Niels Ravn Jensen, f. 26/1 1904 - faddere:  
Ivar Pedersen Toftegård & tømrer Kristen Mikaelson, beg. Ø. Grøn.

**Folketælling 1911 - internet - matr. 14b**

Kristen Jensen, f. 18/8 1852 i Højslev - nej i Vium/Hjerk  
død 11/7 1915, 62 år forældre: gmd. Jens Jensen &  
Marie Pedersdatter

Kirsten Jensen, f. 10/3 1862 i Harre  
Niels Jensen, f. 26/1 1904, fis

**Folketælling 1916 - internet - matr. 14**

Kirsten Jensen, enke, f. 10/3 1862  
Karl Espersen Jensen, f. 7/2 1880, bestyrer - ses ej kirkebog  
Niels Ravn Jensen, f. 26/1 1904, søn

Kirsten Jensen flyttede til 15b V. Grøn

**Folketælling 1921 - internet - matr. 14b**

Johannes Pedersen, f. 28/10 1877 i Mogenstrup  
Mette Marie Pedersen, f. Johansen 25/1 1886 i Nissum, kone  
d. 1/4 1954 - hun var datter af tj. Karl Ole Chr. Johansen &  
Anna Andersen, Aasted

kender 12 børn:

Inger Kirstine Pedersen, f. 23/12 1902, g. 28/11 1924  
lmd. I. Christian Thorvaldsen, f. 4/12 1899 i Grøn. forældre  
husm. Christen Christensen & Ane Larsine Laursen, nu Glyngøre  
Nielsine Pedersen, f. 18/4 1905 Grøn, g. 2/7 1933 smedemester

Hans Andersen Mikkelsen, f. 2/54 1904 Nautrup

Anna Pedersen, f. 13/7 1907 i Grøn, g. 10/12 1944  
Jens Børsting Nielsen, f. 29/6 1902 i Grøn. fra matr. 9b  
hvor kom de til at bo ?

Astrid Pedersen, f. 11/8 1908 i Grøn.??, g. 25/11 1932 m.  
arbm. Alfred Skytte, f. 20/8 1909 i Lyby, boende Jebjerg  
senere værge for Johs Pedersen

Ole Pedersen, f. 21/01 1910 i Lindum

**efterfulgte faderen på matr. 14a - skøde 1939**

kender ej hans familieforhold -

ej set kone el. børn op til 1950

Herdis Pedersen, f. 27/4 1914 i Lindum, g. 3/12 1935

Karl Fr. Kristensen Bach, Lyby, f. 12/1 1913 i Thorum

Niels Pedersen, f. 4/5 1914 i Lindum

Bjarne Pedersen, f. 28/1 1916 i Lindum

Valborg Krestine Pedersen, f. 19/3 1918 i Grøn, g. 29/12 1940

arbm. Marius Larsen, f. 31/10 ?? i Jebjerg

(Mette) Johanne Pedersen, f. 6/10 1919 i Grøn.

Mariane Haugård Pedersen, f. 5/3 1922, d. 9/5 1922, 2 mdr.

Aksel Pedersen, f. 19/6 1923

**Folketælling 1925 - internet - matr. 14b**

Johannes Pedersen, f. 28/10 1877 i Mogenstrup, d. 16/5 1941  
Mette Marie Pedersen, f. 25/1 ?? i Nissum, kone  
Herdis Pedersen, f. 27/4 1914 i Lindum, g. 3/12 1935 husm. Karl  
Frederik Kristiansen Bak, f. 12/1 1913 i Thorum  
Niels Pedersen, f. 4/5 1914 i Lindum  
Bjarne Pedersen, f. 28/1 1915 i Lindum  
Valborg Pedersen, f. 19/3 1918 i Grøn.  
Mette Johanne Pedersen, f. 6/10 1919 i Grøn.  
Aksel Pedersen, f. 19/6 1923 i Grøn.

**Folketælling 1930 - internet - matr. 14b**

Johannes Pedersen, f. 28/10 1877 i Mogenstrup, d. 16/5 1941  
Mette Marie Pedersen, f. 25/1 1886 i Nissum, kone, gift 1902  
Nielsine Pedersen, f. 18/4 1905 ??? midlertidig ophold fra Skive  
Bjarne Pedersen, f. 28/1 1915 i Lindum  
Valborg Pedersen, f. 19/3 1918 i Grøn.  
Mette Johanne Pedersen, f. 6/10 1919 i Grøn.  
Aksel Pedersen, f. 19/6 1923 i Grøn.

- - - - -

**Folketælling 1906 - internet - matr. 14**

**tror ikke de hører til her - tallet 14 nok forkert**

Knud Laursen, f. 1824, alderstøtte  
Edel Kirstine Kristensen, f. 1828 do.  
ellers nok indsiddere

**Note A matr. 4, matr. 4c , matr. 10, matr. 13c,  
matr.14**

**Pas på: der er 6 Christen Christensen på spil  
plus et par stykker uden for perioden**

- a) Christen Christensen, svigersøn på matr. 14a
- a) f.ca.1798 - her på matr. 14 - ej fundet ham død **senior**
  
- b) Christen Christensen Kjær, søn på matr.14
- b) f.ca.1834 - bliver væk - ej Ft.1880 **jun.**  
ses Ft. Resen 1880
- c) Christen Christensen Korsgård, f. på Korsgård
- c) ca. 1848 - se Borriskær matr. 13c
  
- d) Christen Christensen, f. 22/8 1822 på Bjørnsholm
- d) - kom senere til matr.4c - egen fil **senior**  
ej set særligt tilnavn
- e) Christen Christensen, f. 12/6 1848 i Skive, junior
- e) sikkert søn på matr. 4c  
kendes Ft. 1880 - bliver derefter "væk"
- f) Christen Christensen (Åsted)
- f) f. 26/10 1825 - søn fra Kisumminde matr. 10  
Christen Christensen Åsted - bosat Jebjerg

**Afslutning**

Registreringerne er direkte bearbejdet til en **Oversigt**

## Oversigt

over tidligere landbrug i Ø. Grønning

**kendt som**

matr. 15

I mit arbejdssprog kaldt **Bækken**, eftersom den lå ned ved Grøndalsbækken(\*

efter Matr. kort 1815/18 lå ejendommen på østsiden af Grøndalsbækken syd for Grønningvej

**Realregister oplyser, at matr. 15 er købt  
til Thordal 27/4 1835**

I dag ser man intet til det tidligere landbrug, hverken med restbygninger el. matr. nr. (oplysn. dommerkontor 2007). Ses heller ikke v. ejendomsvurdering 2008.

Der er selvfølgelig heller intet Tingblad i Tingbogen

**Vi taler altså om en nedlagt og nedbrudt landbrugs-  
ejendom.**

**Vi kan ikke se bort fra, at gården er flyttet ud fra  
gårdrækken i forbindelse med en tidlig udflytning, idet  
navnet - hvis rigtig opfattet - Gadegård kunne tyde på en  
beliggenhed ved landsbygåden.**

OOOOOOOOOOOOOOOOOOOO

**"Bækken"**

Nedlagt gård - derfor blå forside

<b>Indholdsfortegnelse</b>		<b>PDF side nr.</b>
Titelblad	side 1	870
Oversigt	side 1	870
Indholdsfortegnelse	side 2	871
Historiske oplysn. om Bækken	side 3	872
Lidt historie	side 6	875
Ejer- og beboerrække	side 6	875
Folketællinger	side 6	875
 Oversigt over småejendomme i Ø. Grøn.	 side 7	 876
 Ingvard Rasmussens registreringer	 side 8	 877
Noter	side 13	
- - - - -		

Der er ikke særlige bilag til "Bækken"

- o - o - o - o - o - o - o - o -

Jeg ser over tindrende marker  
og langt mod den blånende fjord,  
jeg stirrer på sejlene arker,  
men finder ej tolkende ord.  
Jeppe Aakjær 1906

OOOOOOOOOOOOOOOOOOOO

**Historiske oplysninger - "Bækken"**  
**1662 nr. #11, 1688 nr. 7 - 1844 matr. 15**

1662 er vor nummerering - anlagt for bedre at kunne holde styr på tingene

årstal	ejer	fæster
1662 #11	Regitze Parsberg	Christen Christensen htk. 9-3-2-2
1664	Regitze Parsberg	fæster ?? htk. 9-2-2-0 2/3
1680	Jørgen Arenfeldt	Christen Christensen Gadegård htk. 9-2-2-0 2/3
1688	tildømt Kongen ØDE	Christen Gadegård htk. 3-4-3-0
1688 nr.7	eller tildømt Kongen	Øde
????	hvem købte af Kongen ? Below eller Otte Arenfeldt ?	htk. 3-4-3-0???? Christen Christensen nok = Christian Gadegård der kunne godt have været 2 generationer ved det navn
1714 11/4 skøde	fra Mogens Friis til Chr. Kruise på Astrup	
	Kruise udsteder pantebrev til Viborg Hospital for lån 26/6 1715	fæstere efter pantebrevet: (Gadegård ?) Chresten Andersen & Jens Jensen htk. fejlplyst
1723 ca / omtr.	Kruise	Lauritz Nielsen htk. 3-4-3-0

		søn:
1723 fæstebr. 30/11	Astrup	Søren Lauritsen, d. 1742
	Kruse	(Pixborg)
	Kruise	f. i Sejstrup
		htk. 3-5-3-2 1/2

**Pantebrevet misligholdes  
Kruise fallit - tvangsauktion**

<b>1726 6/4</b>	<b>til Verner Parsbergs enke,</b>
<b>auktions-</b>	<b>Christiane Babara Rantzau</b>
<b>skøde</b>	<b>fæstere</b>
	<b>Søren Laursen Pixborg</b>
	<b>&amp; Jens Jepsen</b>
	<b>htk. 3-4-3-0</b>

1727	Werner Parsbergs enke Christine Babara Rantzau skøde på Astrup 31/3 1727 til søn, Johan Parsberg
	Søren Laursen Pigsborg (nok = Søren Lauritsen) & Jens Jepsen 1688 nr. 7 htk. 3-4-3-0 Søren Laursen (solo) 1688 nr. 4 htk. 1-7-2-1

1727	Her er matr. 1688 nr. 7 & 1688 nr. 4 tilsyneladende sammen med/ om de 2 fæstere
1735	Her bliver <u>1688 nr. 4 væk</u> og ses ej senere i jordebøger

<b>1735 15/11</b>	<b>Astrup</b>	<b>Søren Pixborg</b>
<b>jordebog</b>	<b>auktionsskøde</b>	<b>htk. 3-5-3-2 1/2</b>
<b>lyst 23/4 38</b>	<b>fra Parsbergs</b>	
	<b>bo til Claus Re-</b>	
	<b>ventlow</b>	

1735 handels	Astrup	Søren Pixberg
skøde		htk. 3-5-3-2 1/2

mon Søren Lauritzen & Søren Pixberg  
er identiske ?- Ja, meget sandsynligt



1742 fæstebr. 1/6	Astrup	søn: af Søren Lauritsen Just Sørensen htk. 3-5-3-2 1/2
1750 handel lyst 15/4	<u>kun</u> Astrup Claus Revent- low til Peder Malling	Søren Pixberg/ fejl Just Sørensen htk. 3-5-3-2 1/2
1767 tillæg Fils- haug (*	Astrup	htk. 1-1-3-2 1/4(*
1769 fæstebr. 16/1	Astrup	Just Sørensen i alt htk. 4-7-3-1 3/4
1770 hoveriprot.	Astrup	Just Sørensen, d. 1779 g. Anna Madsdatter barnløst
1779 fæstebr.29/3	Astrup de Lassen	fremmed: (vist forkarlen !) Mehl Nielsen, f.c. 1747(**) htk. 4-7-3-1 3/4
1780 pantebr. 14/6	Astrup	Mehl Nielsen htk. 4-7-3-1 3/4
1785 15/6 pantebr.	Astrup	Mehl Nielsen htk. 4-7-3-1 3/3
1815/44 kort	Astrup	Mehlsen Nielsens enke Ellen Jensdatter

\*) 1767 Astrup tildeler 8 portioner a 1-1-3-2-1/4 til 7 ejendomme i Ø. Grøn, nemlig matr. 3, matr.8, matr.10 & matr. 15 Dertil 2. portioner til matr. 7 og 1 portion til Søren Foged Christensen matr. 17 Endelig fik/beholdt Jens Christensen Foged den 8. portion til den "nye Filshauge" afstemt 15. okt. 2014

\*\*\*) lidt tvivl - er det Mehl - Mehlsen el. Malte

**Lidt historie**

Efter det gamle kort 1818/44 findes matr. 15 som et landbrug beliggende ned til Grøndalsbækken syd for Grønningvej.

Vi stiller os selv spørgsmålet: Er der tale om et udflyttet landbrug oppe fra Ø. Grønning by.

Noget kunne tyde på det. Efter "tællingsrækkefølge" Ft. 1787 boede "Melle-fam." mellem Korsgård og Bjørnsholm. Det kaldtes en gård. Ved efterfølgende Ft. 1801 har den en anden placering i rækkefølge og fam. er nu en husmandsfamilie.

Melle er nok idenstik med Mehl/Mehlsen, som på daværende tidspunkt var et fornavn. (måske Malte !)

Henvisningsbladet i Tingbogen bekræfter salget til Thordal, idet der oplyses at matr. 15a er udgået 15/4 1948 og inddraget i 5a

**Ejer-, fæste- og beboerrække**

Skifte 27/2 1779 - 16/4 1779 **Just Sørensen** er død

enken hed Anna Madsdatter m. værge Christen Pedersen, Ø. Grøn  
ingen børn

eneste arving (udover enken) er derefter afdødes søster Anna Sørensdatter, g. m. Mads Poulsen i V. Grøn. repræsenteret ved søn Søren Madsen - der var spektakler ved boopgørelsen - enden blev at enken, Anna Madsdatter fik aftægt på gården og fæstet videreført af hendes tjenestekarl Melle (Nielsen) Hauge

Gøres ved at henviser til relevante folketællinger med bemærkninger

**Ft. 1787 Ø. Grøn, kip B 1213, husst. 3, lb.nr. 43**

Melle Nielsen, 40, g. bonde & gdr. beboer

Melle = Malte = mehlsen

bemærk v. ovenst. skifte kaldt Hauge

Ellen Jensdatter, 29, kone, beg. 1. æg. sk.

Anna Mellesdatter, 7, deres datter

Kirsten Mellesdatter, 5, deres datter

Jens Mellesen, 3, deres søn

Just Mellesen, 1, deres søn

Jens Pedersen, 52, g., tj. folk

Oplyses intet om kone !

Anna Maria Andersdatter, 22, ug., tj. pige

Vi bemærker: i 1787 er de gårdfolk m. tj. folk

i 1801 er de husm - årsag kender vi ikke

udover overleveringer og fallitter i Grøn. Ca. 1800

**Ft. 1801 Ø. Grøn. Kip B 82217, husst. 131174, lb.nr. 17**

Mehlsen Nielsen, 50, g. 1. æg. sk., husm m. Jord, d. 26/6 1817, 65 år

Ellen Jensdatter, 44, kone, 1. æg. sk

Ane Meelsdatter, 19, ug. deres datter

Chresten Meelsen, 9 deres søn

**Ved Ft. 1834** findes ingen af ovennævnte mulige personer. Jeg har søgt på hele herredet - uden held. Kirkebogen i Grønning fra 1813 giver heller ingen oplysninger - men navnet Meel/Mehl er også vanskelig at søge på.

Her slutter så historien, idet **Realregister** oplyser, at matr. 15 er købt til Thordal 27/4 1835

Måske er der en indsidder i 1834, idet vi har en lidt "blandet" familie, som ikke umiddelbart har kunnet anbringes

**Ft.1834 Ø. Grøn. Kip C 2282, husst. 47, lb.nr. 247**

Ane Chrestensdatter, 33,g. Inderste lev af at sy og spinde  
Manden synes ikke at være der  
Peder Christian Nielsen, 10, hds. Barn  
Ane Nielsdatter, 2 oplyst hds. barn  
Kirstine Espersdatter, 61, enke, almisse  
Esper Sørensen, 25,ug., hds. søn

Jeg har efterfølgende søgt "familiemedlemmer" i hele herredet, men uden held

= = = = =

**Samlet oversigt over "småejendommene" i Ø. Grønning By.**  
Ingen eksisterer med bygninger i 2008, men jorden - matr. nr. findes enten på byens gårde eller som dele af de seneere frastykkede nye landbrug.

Matr. 15 er solgt til Thordal 27/4 1835  
Matr. 16 er delvis solgt til Moesgård og matr. 4c  
Matr. 17 er solgt til Teglgården 24/6 1839  
Matr. 18 skøde til Jens Nielsen på matr. 10 18 ses matr.10(\*  
Kisumminde 18/12 1895,men ikke  
utænkelig længe før  
Matr. 19 deling - 1 part endt hos  
Jens Nielsen, Kisumminde 15/4 1887  
Matr. 20 solgt til Bjørnsholm 27/12 1855  
Matr. 21 solgt til Gluds gård 23/7 1848  
Matr. 22 er solgt til Korsgård 31/7 1844  
Matr. 23 har ingen oplysn om dette nr.  
Se nærmere under numrene eller under de købende ejnedomme

## Registreringer af Ingvard Rasmussen

vedr.  
Bækken

Oprindelige navn var måske Gadegård

efter Matr. kort 1815/18 lå ejendommen på østsiden af Grøndalsbækken syd for Grønningvej. Adressen må således have været Grønningvej eller måske Ø. Grønningvej

**Ø. Grønning matr.nr. 15**

**Bækken**

Ejendommen:

Den oprindelige ejendom, ØG.#11 i 1662-matriklen, benævnt *Gadegård* i 1680/1715, var blandt de større gårde i Grønning sogn. Fæstegård under skiftende ejere, heraf *Astrup* senest fra 1715. Ved \*FT-1844 var den reduceret til et husmandssted, ejet af ØG.nr.5, *Thordal*.

Hartkornsoversigt:

<i>matrikel</i>	<i>nr.</i>	<i>ejer</i>	<i>Besidder</i>	<i>hartkorn</i>
M-1662	#11	Velb. Regitze Parsberg	Christen Christensen	9-3-2-2
M-1680		Jørgen Arnfeld	Christen Christensen Gadegaard	9-2-2-0 <sub>2/3</sub>
M-1688	7	Kongl. Måyt. tildømt	Christen Gadegaard - <b>øde</b>	3-4-3-0 (gl. 9-2-2-0 <sub>2/3</sub> )
år 1723	7 <sub>1688</sub>	Astrup	Søren Laursen	3-5-3-2½
år 1727	7 <sub>1688</sub>	Astrup	Søren Laursen Pixborg og Jens Jepsen	3-4-3-0
år 1770	7 <sub>1688</sub>	Astrup	Just Sørensen	4-7-3-1¾
år 1791	7 <sub>1688</sub>	Astrup	Mehle Nielsen	6-0-0-0
M-1844	15	Niels Nielsen Thordal	Malte Nielsens Enke	0-3-2-0½ (gl. under nr.5)

Ejere - i tiden inden selveje:

- **Regitze Parsberg** til *Villestrup* eller *Eskær* - ejede gården ifølge \*M-1662.
- **Jørgen Arnfeld** til *Rugård*, senere *Tjele* - ejer ifølge \*M-1680.
- **Krongods** - ved \*M-1688 var gården tildømt Kongen.
- **Astrup** - Chr. Kruse pantsatte 1715.04.11 en del jordegods til *Viborg Hospital* (\*VLT-SP.35, 325)<sup>58</sup>.  
Han misligholdt sit pantebrev, og i 1726 blev det opsagt og godset sat på tvangsauktion.
- **Eskær** og **Astrup** - Christiane Barbara Rantzau, enke efter oberst Verner Parsberg til *Eskær* og *Astrup*; fik auktionsskøde 1726.04.06 på det pantsatte gods (\*VLT-SP.38, 405).  
Nævnte jordegods forblev placeret under *Astrup* gods.
- **Astrup** - Ritmester Johan Parsberg fik skøde 1727.05.01 på hele *Astrup* gods fra sin mor Christine Barbara Rantzau - (\*VLT-SP.39, 18b). Ved sin død 1730 var Johan Parsberg også ejer af *Eskær* og *Skivehus* godser. Efter strid og retssag mellem arvingerne blev godsimperiet sat på auktion.
- Godsimperiet **Eskær**, **Astrup** og **Skivehus** - Claus Reventlow, amtmand over Skanderborg og Ankjær amter, fik som højstbydende auktionsskøde 1735.11.15 på de 3 godser (\*VLT-SP.41, 79).  
Han solgte *Astrup* gods i 1750.
- **Astrup** - Peder Malling, forpagter af *Thårupgård*, fik skøde 1750.03.28 på *Astrup* gods fra Claus Reventlow (\*VLT-SP.42, 537b).
- **Selveje** - senest 1844.

Besiddere:

- 79) **Christen Christensen (Gadegaard)**, omk.1662/80) – besidder ifølge \*M-1662 og \*M-1680. Måske var der 2 generationer af samme navn i dén periode. Ved \*M-1688 lå gården øde.
- 80) **Niels Andersen og Poul Andersen** (o.1715/26) – tidligere besiddere ifølge Chr. Kruses ovennævnte pantebrev 1715 og Christiane Barbara Rantzaus auktionsskøde 1726.
- 81) **Laurits Nielsen** (o.1723) – nævnt i efterfølgers fæstebrev som tidligere besidder, der *frakom gården*.
- 82) **Søren Laursen (Pixborg)**, d.senest.1742) – født i Sejstrup<sup>59</sup> øst for Skive.  
SLP fik fæstebrev 1723.11.30 på ejendommen (htk. 3-5-3-2½) (\**Astrup Fp*, 15).  
Han er nævnt i Johan Parsbergs skøde 1727 som besidder af 2 ejendomme i Ø.Grøn:  
    ▪ ØG.7<sub>1688</sub> (htk. 3-4-3-0) sammen med **Jens Jepsen**(o.1727), og  
    ▪ ØG.4<sub>1688</sub> (htk. 1-7-2-1) solo.  
Ved ejerskiftet 1735 af *Astrup*, *Eskær* og *Skivehus* godser var SLP fortsat besidder af ØG.7<sub>1688</sub> (htk. 3-5-3-2½) – som senere blev til ØG.nr.15 – mens ØG.4<sub>1688</sub> ikke længere nævnes som selvstændig ejendom i jordebøgerne.
- 83) **Just Sørensen** (d.1779) – Søn af forgænger. Skifte 1779.02.27, dagen efter hans død (\**Astrup Skp*, 34).  
Gift med **Anna MadsD.**      ▪ Ægteskabet var barnløst.  
JS fik fæstebrev 1742.06.01 på gården (htk. 3-5-3-2½). Det blev fornyet 1769.01.16, da en del jord (htk. 1-1-3-2¼) blev overført fra *Filshauge* (ØG.nr.11.gl.) og gårdens samlede hartkorn dermed blev 4-7-3-1¼ (\**Astrup Fp*, 102b og 137b).

<sup>58</sup> Udskrifter fra \*VLT-SP (Viborg Landstings Skøde- og Panteprotokoller) – se fil: Grønning skøder. Viborg Landsting.

<sup>59</sup> Sejstrup – landsby i Højslev sogn, Fjends herred, øst for Skive (\**Trap VII-1*, 221).

84) **Mehle Nielsen** (ca.1747-1817) – død 1817.01.26 i Ø. Grønning (\*KB, Aol-162).

Gift med **Ellen JensD** (ca.1757-d.tidligst.1844).

Børn:

☐ Anna MehlsD (f.ca.1780), Kirsten (f.ca.1782), Jens Mehlsen (f.ca.1784), Just (f.ca.1786), ...

MN fik fæstebrev 1779.03.29 på gården (htk. 4-7-3-1¾) (\*Astrup Fp, 167). Han er nævnt som besidder i \*FT-1787 og

i \*Skive Amtstues Htk-liste 1791. Efter hans død videreførte enken Ellen JensD fæstet.

Senest ved \*FT-1801 var ejendommen reduceret til et husmandssted. I \*M-1844 er stedets htk. 0-3-2-0½, ejet af Thordal (ØG.nr.5).

85) NN (...) – ...

### Uddrag af kilder:

Ejere:

Landgilde: 1662: 2 ørte Roug, 4 ørter Biug, 1½ asch Smør, 1½ Svin, ½ Schouvogn, ½ Føenød, 1½ Gås, 3 Høns, ½ læs Liung, 9skp Are Grj., 6 snese Ål, 2Dr Grj.

Christian Kruses Pantebrev 1715.

\*Viborg Landsting. SP 35 (1711-17):

☐fol.325. Obrist Lieut. **Christian Kruse** til **Astrup** hans Pantebrev til **Viborg Hospitals** Directeurer.

1715, 26. Juni (tinglæst) No.13 – Jeg underskrevne **Christian Kruse** til **Astrup** ... er skyldig ... til **Viborg Hospitals** Directeurer 400Rdl: Specie og 400Rdl: Croner. ... (fol.325b) ... pantsætter efterskrevne Jordegods, beliggende i ... **Grønning Sogn**:

☐ **Filshauge, Christen Andersen** og **Jens Jensen** (Htk. 9-7-2-0, ØG.11<sub>gl.</sub>) – skylder årlig: ½tde Smør, 1 Svin, 1 Skouvogn, 1 Føenød, 1 Gås, 2 Høns, 1 læs Lyng, 4 snese Ål, 2Rdl.

Øster **Grønning By**:

☐ **Gadegård, Niels Andersen** og **Povel Andersen** (Htk. 3-4-3-0, ØG.15) – 1 aske Smør, 1 Gås, 4 ørter Rug, 3 ørter Byg, 1 Svin, 1 Føenød, 1 Skouvogn, 2 Høns, 4 snese Ål, 1 læs Lyng, 2tdr Hafre og 1Drl Grj.

☐ **Christen Laursen** og **Laurids Jensen** (3.5.2.0, 9) – 2 ørter Rug, 2 ørter Byg, 1 aske Smør, 1 Skouvogn, 1 Svin, 1 Føenød, 2 Høns, 4 snese Ål, 1 læs Lyng, 1Rdl og 1½tde Aure Grj.

☐ **Anders Hendrichsen** (2-6-0-0, 11<sub>ny</sub>) – 2tdr Rug, 2½tde Byg, 1 aske Smør, 1 Svin, 1 Føenød, 1 Gås, 2 Høns, 4 snese Ål, 1 læs Lyng, 1tde-1skp Aure Grj, 1Rdl Grj.

☐ **Unge Christen Fouged** (3-1-2-0, 7) – 1½tde Rug, 1½ ørte Byg, 1 aske Smør, 1 Svin, 1 Føenød, 1 Skouvogn, 1 Gås, 2 Høns, 4 snese Ål, 1 læs Lyng, 1tde Haure og 1Rdl Grj.

☐ **Niels Lauridsens Enke** og **Anders Christensen** (2-6-0-0, (2+15)<sub>1688</sub>) – 2tdr Rug, 2 ørter Byg, 1 aske Smør, 1 Føenød, 1 Skouvogn, 1 Gås, 2 Høns, 4 snese Ål, 1 læs Lyng, 1tde Haure og 1Rdl Grj.

☐ **Peder Tecker** (0-0-1-2), Huspenge 1Mk-2ß – **Laurids Andersen** (0-0-3-0, **Hus nr.2**<sub>1688</sub>), Huspenge 1Mk-2ß – **Esper Tomesen Skreder** (0-0-1-0), Huspenge 1Mk-2ß – **Hendrich Christensen**, Huspenge 1Mk-2ß – **Else WilladsD** og **Maren PedersD**, Huspenge 1Mk-2ß.

Bedrager tilsammen Hartkorn 26-0-2-2 ...

(sign.) Wiborg, 11. April 1715 – C.

Kruse.

Christiane Barbara Rantzau fik auktionsskøde 1726.

\*Viborg Landsting. SP 38 (1724-27):

☐fol.405. S<sup>f</sup> Poul Fabricius, Byfoget i Schive, hans Auctionsskiøde til velb. Frue Obristinde **Christiane Barbara Rantzou**, dateret Wiborg, 6. April 1726.

1726, 24. April (tinglæst) No.81 – Jeg Poul Fabricius ... gjør vitterligt: at År 1725, 19. Sept., var jeg underskrevne med min Skriver Mads Mørch hidkaldet for en Auction at holde på Wiborg Rådstue over en Del Gods, som Hr. Obriste Lieutenant **Christian Kruse** havde pantsat til **Hospitalet i Wiborg** for en Capital 400Rdl: Specie og 400Rdl: Croner, hvilke var opsagt ...

Så haver jeg efter Hospitalets Directeurs Begiering – efter foreviste Hjem- og Landstings Domme af 11. Juni hhv. 26. Juli 1725 – til Auction opråbt ... hvor Jens Majaard havde højeste Bud på Frue **Christiane Barbara Rantzous** vegne. Så blev samme Gods Frue **Christiane Barbara Rantzou** tilslagen, bestående af Schivehus Amt, Salling Herret, **Grønning Sogn**:

☐ **Filshauge, Christen Andersen** og **Jens Jensen** (9-7-2-0, ØG.nr.11<sub>gl.</sub>) – skylder årlig: ½tde Smør, 1 Svin, 1 Skouvogn, 1 Føenød,

1 Gås, 2 Høns, 4 snese Ål, 2Rdl Grj.

auktionsskøde forsætter

Øster Grønning By:

- ☒ Gadegård, Niels Andersen og Poul Andersen – nu Søren Laursen Pixborg og Jens Jepsen (3-4-3-0, ØG.nr.15) ...
- ☒ Christen Lauridsen og Laurs Jensen – nu Peder Odsted og Niels Clausen (3-5-2-0, 9) ...
- ☒ Anders Hendrichsen (2-6-0-0, 11<sub>ny</sub>) ... ☒ Christen Foged, nu Jens Foged (3-1-2-0, 7) ...
- ☒ Niels Laursens Enke og Anders Christensen – nu Anders Christensen Hauge og Karen NielsD (2-6-0-0, 2<sub>1688</sub>) ...
- ☒ Peder Tæcher (0-0-1-2), Huspenge 1Mk-2B – Laurs Andersen (0-0-3-0), Huspenge 1Mk-2B.  
Jesper Skræder (0-0-1-0), Huspenge 1Mk-2B – Hendrich Christensen, Huspenge 1Mk-2B.  
Else WilladsD, Huspenge 1Mk-2B – Maren PedersD, Huspenge 1Mk-2B.

Bedrager tilsammen Hartkorn Nye Matricul 26-0-2-2, tilslagen høystbydende for 48Rdl-3Mk for hver tde.Htk.,

(fol.405b) er Summa 1.265Rdl-4B: Courant efter følgende *Conditioner* ...

(sign.) Wiborg, 6. April 1726 – Fabricius.

Besidder 4):

\*Astrup Gods. Fæsteprotokol 1719-1828 (RA-M.53.645):

☒ fol.15 – (Astrup) ... stæder og fæster til Søren Lauritsen, barnefødt i Sejstrup, den Sted udi Øster Grønning, som Laurits Nielsen sidst beboede og frakom. Skylder Hartkorn efter Nye Matricul 3-5-3-2½ ... Nyder til Besætning: 3 Bæster (som findes på Steden), 1 Føl og 1 gl. Helmis, 3 Kiør, 1 Stud Ungnød, 3 Årings Kalfve, 3 Ungsvin, 1 gl. Ko – Ploug og Harve, 2 Vogne med behørig Redskab, torsken og utorsken Korn. Boskab med Bord og Bænke beholder han ligeledes. Hvorimod Søren Lauritsen skal svare og betale resterende kongl. Skatter fra 1. Maj 1723 og til Dato – og efterdags ligeledes på Skattehorn og Lånekorn. Hofning haver han strax at antage som tilforn. Stedet han strax må tiltræde. Landgilde: efter Jordebogen. Astrup, 30. Nov. 1723 – C. Kruse.

Besidder 5):

\*Astrup Gods. Fæsteprotokol 1719-1828 (RA-M.53.645):

☒ fol.102b – Fæstebrev til Just Sørensen på en Gård i Øster Grønning.

Jeg Claus Reventlow ... stæder og fæster til Just Sørensen den Gård i Øster Grønning By på Astrup Gods, som hans Fader forhen iboede og fradøde. (fol.103) Står i Nye Landmålings-Matricul for Hartkorn 3-5-3-2½. ... *Conditioner*:

# For Landgilde af Stedet bliver han fri de 2<sup>de</sup> første År, nemlig Martin<sup>y</sup> 1742 og 43. Men siden svarer han årlig Landgilde, modereret til: Penge 2Rdl. ... sædvanligt Hoveri ... Astrup, 1. Jun<sup>y</sup> 1742 – F. Westergård.

☒ fol.137b – Revers Fæstebrev til Just Sørensen i Øster Grønning.

Jeg Axel Rosenkrantz de Lasson til Astrup ... stæder og fæster til Just Sørensen, den Bondegård sammesteds, hvilken han hidtil haver iboet. Efter Nye Landmålings-Matricul Hartkorn 3-5-3-2½, hvortil der endnu er lagt af den såkaldte *Filshauge* 1-1-3-2¼ – tilsammen 4-7-3-1¾ ... Landgilde hvert Års Martin<sup>y</sup>: 5Rdl samt et godt og forsvarligt læs Lyng ... Astrup, 16. Jan. 1769 – A.R. Lasson.

\*Astrup Godsarkiv. Skifteprotokol 1766-1828 (familysearch, image.37), fol.34:

Skiftebrev efter afgangne Just Sørensen i Øster Grønning.

☒ Anno 1779, 27. Feb., som er Dagen efter Just Sørensen udi Øster Grønning hans dødelige Afgang, indfandt sig ... Fogeden Johannes Hansen fra bemeldte Astrup sig med 2<sup>de</sup> Vitterligheds Mænd, Jens Foged og Christen Poulsen, begge af Øster Grønning, for at registrere og forsikre Afdødes Efterladenskaber, som befandtes i Overværelse af Enken Anna MadsD med Laugværgen Christen Pedersen i Øster Grønning ...

☒ (fol.35) Anno 1779, 29. Marti, som rette 30<sup>te</sup>-dag efter afgangne Just Sørensen udi Øster Grønning, indfandt sig ... for at holde en lovlig Vurdering ... til Skifte og Deling imellem den efterladte Enke Anna MadsD på den ene Side – og hans efterladte Arvinger, som er en eneste Søster Anna SørensenD, gift med Mads Poulsen udi Wester Grønning, som efter Advarsel ikke var mødt, på den anden Side.

Thi blev da i Overværelse af Enken og hendes antagne Laugværgen, Christen Pedersen af Øster Grønning, og af Skifteretten blev Søren Madsen, som er Søn af fornævnte Arving, for på hans Moders eller Faders vegne at observere deres Tarv og Bedste. ... (Boopgørelse) ... Summa Indtægt 225Rdl-2Mk-9B ... Skiftet udsat til 9. April.

☒ (fol.36) Anno 1779, 9. April ... Efter Advarsel var Mads Poulsen mødt på hans Hustrus vegne ... (Opgørelse af gæld, herunder fordret besætning og inventar for hartkorn nær 5tdr: 126Rdl-4Mk) ... Summa Udgiel: 232Rdl-3Mk-8½B ...

(fol.37) Da Stervboen mod al Formodning viser sig at blive 7Rdl-15½B skyldig ... finder Skifteretten sig højlig nødsaget og beføyet til at tilspørge Enken med Laugværgen, om de ej véd nogen videre Ting at angive denne Stervbo tilhørende, det være sig: rede Penge, Korn, Mobilia, etc. Dertil svarede Enken med Laugværgen, at hun ej havde videre end hvad hun havde taget til hendes Mands Begravelses Bekostning af Stervboen. Så kunde Skifteretten ej formedelst den Pligt, han er Lovens 5.Bog-2.Cap-16.Articul skyldig, forbigå at tilspørge Enken videre, siden hendes egne forhen givne Svar giver Anledning til Mistanke, da hun under Skiftets Besværelses Anførsel fordrer Begravelses Bekostning for den Afdøde – og på Tilspørgsel svarer at hun har taget den af Boen ...

skiftet forsætter næste side

... (*andre ulovlige tiltag*) ... Men derimod fremstod for Skifteretten Arvingens Søn Jens Madsen, som tjener her i Byen, og Niels Madsens Søn Christen, som begge enstemmig forklarer, at der samme Aften efter Dødsfaldet blev båret 4 Sække Korn fra den Afdødes Stervbogård, som blev leveret til Jens Andersen, tjenende Christen Pedersen i Øster Grønning ungefærlig Kl. 10 á 11. Siden Skifteretten nu formedelst slige Ulovligheder, som på Spørgsmål er opdaget, med Boens Omgang, siden Skifteretten er bleven advaret, så kunne den ikke foretage nogen endelig Slutning idag, men opsatte Skiftet i 8 Dage for imidlertid at (*fol.37b*) overveje det ulovlige.

□ Anno 1779, 16. April ... blev foretaget Skiftets videre Behandling i Stervbogården ... (*revideret opgørelse*) ... (*fol.38*) ... Summa Indtægt 226Rdl-4Mk-9ß / ... Summa Udgift 226Rdl-2Mk-10½ß ... (*fol.39*) ... Dernæst blev det passerede oplæst for samtlige Tilstedeværende, og hvor Skifteretten påræbte 3 Sinde, om nogen var tilstede som videre havde at erindre, hvortil de samtlige svarede *Nej – men dermed er ganske fornøjet*. Da Enken forhen under Skiftet har erklæret, at hun ej ville vedblive Stedet, men har overladt det til hendes Tjenestekarl Melle Hauge, når han med Herskabet kan forenes, og hun derimod nyde hendes Ophold i Gården hendes Livstid og derefter en anstændig og Christelig Begravelse, hvorefter han skal nyde al hendes Efterladenskaber uden nogen Prætention af hendes nuværende Arvinger, hvilket hun her med Laugværges Hånd bekræfter.

Og som Melle Hauge også efter hendes gjorte *Declaration* og er forhen med Herskabet om Gårdens i Fæste Tagelse, så er ham alt det udlagte på Herskabets vegne overleveret til Gårdens Besætning og *Conservation* i Fremtiden, ligesom han også betaler alle dens Fordringer med Penge, imod at nyde alt hvad der tilsammen er udlagt, som han også herved forbindes til at give Enken al den fornødne Ophold og Pleje, som hun efter sin skrøbelig Alderdom får nødig.

Således sluttet og tilendebragt, og forpligter samtlige Arvinger sig til at holde Skifteforvalteren fri og kravesløs for alt, hvad der af dette Skifte kan flyde og følge.

Datum: Øster Grønning, d. 16. April 1779 – på Skifteforvalterens vegne: J. Hansen.

Enken: Anne-A:M:D-MadsD. Laugvæрге: Christen-C:P:S-Pedersen. Arvingen: Mads-M:P:S-Poulsen. Melle-M:H-Hauge.

*Skifte 1781 efter Just Sørensens søster Anna.*

\*Astrup Godsarkiv. Skifteprotokol 1766-1828 (familysearch, image.60), fol.57:

Skifte efter Anne Sørensd i Wester Grønning. A<sup>o</sup> 1781, 20. Juny– som 30<sup>te</sup>-dagen efter Mads Poulsens afgangne Hustru Anne Sørensd i Wester Grønning hendes Dødsdag, indfandt sig, af Herskabet ... Etatsråd de Lasson udsendt, Søren Bloch fra *Astrup*, for i 2<sup>de</sup> Vurderings Mænds Overværelse at vurdere Stervboens Effecter ... og om muligt bringe Skiftet til Endskaab. ... Summa Indtægt 7Rdl-4Mk-5ß / Summa Udgift 16Rdl-5Mk ...

(*sign.*) På Herskabets vegne: Søren Bloch. På Børnenes vegne: Mads M:P:S-Poulsen. (*Børnene ej nævnt*).

Som Vurderings Mænd: Peder-P:T:S-Thomesen, Anders Pedersen – af Wester Grønning.

Besidder 6):

\*Astrup Gods. Fæsteprotokol 1719-1828 (RA-M.53.645):

□ fol.167 – Revers Fæstebrev til Mehle Nielsen i Øster Grønning.

Jeg Axel Rosenkrantz de Lasson til *Astrup* ... gjør vitterligt: at Mehle Nielsen af Øster Grønning – der som Land-Soldat for *Astrup* Gods har passeret 4 Mynstringer – (*fol.167b*) stæder til ham den Gård i Øster Grønning, som Just Sørensen sidst har haft i Fæste og er fradød. Står i Nye Matricul for Hartkorn 4-7-3-1¼. ... Landgilde hver Mortensdag: 4Rdl. ...

*Astrup*, 29. Marti 1779 – A.R. Lasson.

2015.05.11 - IR



## Ø. Grøn. Matr. 16a

### Oversigt matr. 16a

over tidl. landbrug - matr. 16a Ø. Grønning  
nedlagt 1910-1911

Hovedparcellen

lå

som en jordstrimmel med bygninger  
ved Grøndalsbækken med tilkørsel fra  
Grønning Kirkevej  
mellem Borriskær og Tværvejen

opd. aug. 2015

tilhørende

jorden delt på flere ejendomme  
altså i praksis nedlagt

#### Indholdsfortegnelse

PDF side nr.

Titelblad og forside	side 1	882
Indholdsfortegnelse	side 2	883
Resume - lidt historie	side 2	883
Historiske oplysninger	side 2	883
Tingbogens henvisningsblad	side 3	884
Ejer- og beboerrække	side 4	885
Folketællinger m bemærkninger	side 5	886
"Småejendomme"	side 9	890

Oversigten er udskrevet med base i egne registreringer og  
Ingvard Rasmussens registreringer fra før 1787 om  
huse og gårde i Grønning sogn

og  
udarbejdet  
af

Jens Møller Riis

**Resume: Lidt historie**

Efter Gl. matrikelkort 1815/1844 består matriklen af 2 el. 3 jordparceller beliggende i Ø. Grønning - nordlige del nemlig:

1. en smal strimmel inde midt i matr. 8 nordlige marker
2. en smal strimmel mellem Grønning Kirkevej og Grøndalsbækken.  
- her ned mod bækken lå bygninger i matr. kort 1815/44.
3. muligvis en kærparcel, som på et tidspunkt er blevet tillagt matr. 19b, som er en parcel i Kæret

Det kunne derfor tyde på at ejendommen eksisterede ved udskiftning i 1785.

Beliggenheden ved Grønning Kirkevej, passer også med "tællingsrækkefølge" v. Ft. 1834 om 2. afdeling, som netop er dette område.

oplysn.: realregister husm.sted htk. 0-2-1-0 - må være 1844 matr.

**Alternativ:** Ejendommen kunne været kommet til verden i forbindelse med Willatz Andersens fallit, hvor man kunne have fraskilt jord fra matr. 8 til en ny ejendom - nemlig matr. 16. - men det bliver kun gisninger !

**næppe tilfældet****Historiske oplysninger, bas. på Astrup Fæsteprotokol**

Ft. kort.

<b>år</b>	<b>ejer</b>	<b>fæster /ejer</b>
1688	Astrup	Niels Laursen hus uden jord Gl. matr. 9
kan være et emne:		
1724 fæstebr 1/5	Astrup	Karen Nielsdatter bol htk.1-3-0-0
Karens forgænger var hds. far Niels Laursen og hds. bror Laurs Nielsen		
"hul"		
1767 jordebog	Astrup	usikker på fæster vil være gætværk
1791 jordebog	Skive Amtsstue	do.
- - - - -		
1785 udskiftn	Astrup	ejendommen eksisterer
1787 Ft	Astrup	Karen Pedersdatters, f. 1764 første mand (Peder NN) ny mand:
1801 Ft	Astrup	Peder Andersen, f. 1755

1844 matr. afsk. 1840

**har ikke set selvejerskøde  
1844 afskrift oplyser som ejer  
Christen Nielsen - ejerskifte 1838  
til Morten Nielsen**

**Henvisningsbladet i Tingbogen** oplyser

Matr. 16a er sammen med 4c - se denne egen fil

Matr. 16b er sammen med 4b - ses matr. kort 2008

Begge tilhører i 2010 Moesgård matr. 8

Matr. 16c er udgået 29/1 1964 inddraget under 19b, som er en slags "kærparcel"

Matr. 16d er sammen med 8b, som har egen fil

Selvom et par af disse eksisterer som binumre har ingen af disse 4 matr. egne Tingblade i Tingbogen

**Resume: Status for matr. 16 i år 2008**

"Jordstrimmel" til Grøndalsbækken er matr. 16a. Den er tillagt matr.4c ca. 1910, hvorfra den videre historie - måske via matrikelsanring - sker.

Køber Ivar Pedersen Toftegård på matr. 4c skøde 18/8 1911

"Jordstrimmel" - matr. 16b - i de nordlige marker midt i Moesgårds marker er tillagt Moesgård - via matr. 4b - omkr. 1916.

Det var også en naturlig løsen for matr. 16b liggende "inde" i Moesgårds jord. - ses på matr. kort 2008

Tinglysning 2008 oplyser bl.a.:

- **at 16b** er hos matr. 8a, Moesgård, hvilket Jacob Vestergård har bekræftet. Tilkøbet er sket - også jvf. ejeroversigt - sket omkr. 1916, idet 16b har været en "tur over matr. 4b". Det var også en naturlig løsen for matr. 16b liggende "inde" i Moesgårds jord
- **at 16a** ikke eksisterer, da den blev købt til matr. 4c, hvorfra den via matrikelsanering er udgået.

**Ejerrække og beboere (fæstere)**

ejerskabet ukendt - dog FT. 1787  
 måske Karen Pedersdatters 1. mand ??  
 ny mand ?  
 Peder Andersen ejer FT. 1801

1844 matr. oplyser som ejer Chr. Nielsen  
 i 1839-41 - må være skrivefejl/tidsforskydn.  
 Grønriis ejer efter 1844 matr.  
 Chr. Nielsen var stedsøn af Peder Andersen

fremmed:

Morten Nielsen skøde 24/6 1838  
 nævnt i 1844 matr oversigt ca. 1840  
 (måske kaldet Morten Nielsen Lykke)

datter:

Inger Mortensdatter, skøde 14/7 1862

mand:

Jeppe Sørensen vielsesatt. 17/6 1867  
 (måske kaldet Jeppe Sørensen Lykke)

fremmed:

Peder Iversen skøde 23/12 1870

fremmed:

Christen Michaelsen, skøde 19/12 1874, lyst 8/1 1875

fremmed:

Her må vi antage, at Christen Michaelsen har delt ejendommen  
 således:

Iver Pedersen Toftegård får **16a** skøde 18/8 1911

Iver Pedersen Toftegård boede i  
 forvejen på matr. 4c.

Henrik Chr. Jeppesen får 16b - skødedato ej fundet - nok 1911

Henrik Chr. Jeppesen boede i  
 forvejen på matr. 4b og begge  
 matr. 16b & 4b fulgte med ved  
 salget til matr. 8 Moesgård.

- - - - -

hypotese - de gamle bygninger - efter tællingsrækkefølge:

Vi har en familie, som vi ikke har fået placeret.

Kan evt. have boet i en lejet bygningsrest fra 16c

Ved Ft. 1911 optræder på matr.16c (kan være fejlskrevet) optræder en "lidt tvivlsom familie med ankomst 1906 fra Vejrum el. Lihme eller er tæller Jens Foged "gal på den".

Hvor boede de ellers ?

familiens data :

**Folketælling 1911 - matr. 16c - internet - Ø. Grøn.- opslag 7**

en tvivlsom familie - ankomst 1908 fra Vejrum - ej matr. oplysn Peder Larsen, f. 3/6 1873 på Sjælland, daglejer.

ankomst 1908 fra Vejrum

Anna Larsen, f. 11/6 1901 på Fyn , datter ?

Jens W. Larsen, f. 10/2 1903 på Fyn, søn ??

Frederik Larsen, f. 20/3 1904 i Jylland

Kristian Larsen, f. 14/9 1906 i Mogenstrup

Anny/Emmy Larsen, f. 14/9 (4) 1909 i Grøn.

K.C mener, at Peder Larsen købte lld for at bebygge, men gik fallit og lld forblev hos sine hidtidige ejere, mens Peder Larsen flyttede til Jebjerg. se lld under 11L

**Folketællinger, beboere og ejere  
med bemærkninger om familieforhold**

**Ft. 1787 hverken Peder Andersen el. Karen Pedersdatter ses Ft. 1787**

måske var Karen Pedersdatters første mand ejer/fæster i 1787 efter opkaldet skulle han have heddet Peder ???

**Ft. 1801 Ø. Grøn., kip B 8217, husst. 131171, lb. nr. 1 matr 16**

Peder Andersen, 46, g., husm. m. jord

Karen Pedersdatter, 37, g. 2. æg.sk. kone, **måske** d. 7/6 1816

hvad hed hds. første mand ? se Ft. 1787 - nok Peder, jvf. opkald

Peder Pedersen, 7, deres søn

Anders Pedersen, 3, deres søn

sønnerne ses ej v. Ft. 1845 i hele herredet

**Kort 1815/44 Peder Andersen**

**Formodning:** Karen Pedersdatter, f.c. 1764, d. 7/6 1816

Peder Andersen derefter g. m. Niels Christensens enke

Maren Andersdatter fra Ustrup, jvf. Ft. 1834

Maren medbragte 2 børn Christen Nielsen, f.c. 1808 & Ane

Malene, f.c.1810 (sidstnævnte nok død)

se også Ustrup

Ved Ft. 1801 er kun 1 Peder Andersen, g.m. Karen Pedersdatter & ingen Maren Andersdatter i Grøn.

**Ft. 1834 Ø. Grøn., kip C 2282, husst. 46, lb. nr. 243**

Peder Andersen, 75, g. husm. m. jord - d.1/6 1836,78 aftægtsm.

Maren Andersdatter, 59, kone - nok nr. 2 - d. 8/2 1840, 65 år ##

(Niels Pedersen, f. 6/8 1818 - nok deres søn)

opkaldt e. hds. første mand - nok død før 1834

Christen Nielsen, 26, ug., deres søn (hendes medbragte ?)

ses ej konf. i Grøn.

ses ej Ft. 1845 i hele herredet

Bodil Kirstine Villadsdatter, 8, plejedatter

- - - - -

Nye folk - skøde 1838 - Maren får aftægt

**Ft. 1840 Ø.Grøn, kip C 2960, nr. 101806**

Morten Nielsen, 36, g., lev af sin jord

Maren Andersdatter, 40 kone

Inger Mortensdatter, 4, deres datter

Maren Andersdatter, 65, enke, aftægt ##

**Ft. 1845 Ø.Grøn, kip B 7534, husst.nr. 24, lb.nr. 125**

Morten Nielsen, 40, g. Lev.af sin jord, f. Dølby s.

Maren Andersdatter, 45, kone, hun f. Håsum s. - d. 4/3 1861, 60 år

Inger Mortensdatter, 9, deres datter, f. Dølby s.

**FT. 1850 Ø. Grøn. - internet**

Morten Nielsen, 45, husm. - blev sikkert kaldt Morten Lykke

Maren Andersdatter, 50, kone

Inger Mortensdatter, f. 21/5 1836 i Dølby

**Ft. 1860 Ø. Grøn. - internet**

Morten Nielsen, 55, f.22/10 1805 i Dølby, husm.d. 15/8 1862, ej

oplyst alder - forældre Niels Hansen &amp; Grethe Sørensdatter

Maren Andersdatter, 60, kone d. 4/3 1861, 60 år som Morten

Nielsen Lykkes kone i Ø. Grøn.

Inger Mortensdatter, 24, ug., f. Dølby

- - - - -

Inger M.26 år, g. 20/11 1862 m. Jeppe Sørensen, 28 år

tjente på Grønriis

forlovere: Hans Sørensen, gmd. Breum &amp; Poul Hansen Ø. Grøn

**Ft. 1870 Ø. Grøn. - internet**

Jeppe Sørensen, 35, f. Nautrup, husm. havde nok også tilnavnet "Lykke"

Inger Mortensen, 33, f. Dølby, kone

Christian Sørensen, 6, f.i s., barn fis. = født i sognet

den 6/11 1864

Severin Sørensen, 2, f.i s., barn - træffes senere i V. Grøn.

f. 12/1 1868

- - - - -

Afgangsliste fortæller: Jeppe Sørensen, 27 år, afgang 22/4 1871  
til Roslev

der er faktisk et "lille ejerhul" her !

Tilgangsliste fortæller: Kristen Mikaelson, 25 år tilgået fra Lyby  
Christen Michaelson, skøde 19/12 1874, lyst 8/1 1875

- - - - -

**Ft. 1880, Ø Grøn. - internet**

Chr. (ingstrup) Mikaelson/Mikkelsen, 31, f. Dølby, g. 17/9 1869  
ankomst fra Lyby 1870

Møllesvend på Lyby Mølle - sen. Husm i Ø, Grønning  
oftest staves Michaelson

Dorthe Mads Christensen, f. 1845 på matr. 1 i V. Grønning  
el Christiansen, død 22/1 1881, 37 år

Hun er fra matr. 1 V. Grøn.

børn: - kender 2

Karen Mikkelsen Ingstrup, f. 19/11 1869, d. 22/9 1908 - **se 13b**  
gift ej Grønning, husm. Niels Christian Nielsen Graversen,  
f. 12/11 1860 i Thise, d. 23/3 1946 i Grøn.

Mads Chr. Mickaelson Ingstrup, f. 20/12 1879 - se matr. 4c  
**se fil 4c**

**Ft. 1890 Ø. Grøn. - internet**

Christen Mikkelsen, 41, f. Dølby, husm. & snedker  
gift efter 1881 - 2. gang nemlig i Resen  
den 3/9 1882 med

Nielsine Catrine Pedersen, 31, f. Resen, kone

Mads Chr. Mikkelsen, **10. hans søn, f. i s.**

Theodor Mikkelsen, 5 - f. 2/3 1884, søn

Mariane Mikkelsen, f. 20/9 1885, g. 22/7 1910 boelsm. Jens Peder  
Jensen, f. 22/1 1879 i Jebjerg

Mikaline Mikkelsen, f. 29/4 1889, d. 10/3 1903

Niels Peder Mikaelson Ingstrup, f. 13/12 1892, konf. 1907  
kender ej videre skæbne

Nielsine Michaelson, f. 1898, d. 11/6 1903, 5 år

Mikkelsen ses også stavet Mikaelson

Havde tilnavnet "Ingstrup"

**Ft. 1901 Ø. Grøn. - internet - ses som matr. 16a**

Kristen Mikaelson/Mikkelsen m.m.

skal skrives

**Ft. 1906 Ø. Grøn. - internet - ses som matr. 16a**

Det lyder lidt mærkelig med en tømrer med svende på dette sted.

Jeg er mest tilbøjelig til at antage, at Kristen Mikaelson

efter salget i 1911, flyttede op og blev indsidder med værk-

**sted i V. Grønning.**

fil: Grøn-matr-16a-mellem-nedlagt

side 8 af 9

Kristen Mikkelsen, f. 1848, tømrer - ses ej død før 1910

Nielsine Mikkelsen, f. 1858, kone - do

oplyses som indsiddere i V. Grøn. 1908

Mariane Mikkelsen, f. 1885

Niels Peder Mikkelsen, f. 13/12 1892

Kristian Albertsen, f. 1884, tømrersvend

Henrik Kristensen, f. 1886, tømrersvend

**Ft. 1911 Ø. Grøn. - internet - ses som matr. 16a**

Kristen Mikaelson Ingstrup, f. 10/3 1848 i Dølby

Nielsine Mikaelson, f. 9/3 1858 i Resen (kone nr. 2)

Theodor Nielsen, f. 12/4 1897 i Grønning, slægtning

Kristian Mogensen, f. 31/12 1889 i Ilbjerg, tømrer

**Ft. 1916 Ø. Grøn - ej finde emne efter Kristen Mikaelson**

Ej se Kristen & Nielsine døde og begravne i Grønning op  
til 1950 - er nok flyttet fra sognet

**ejerskifte**

Iver Pedersen Toftegaard på **16a** skøde 18/8 1911

Iver Pedersen Toftegaard boede i

forvejen på matr. **4c**. - **se også matr. 4c og matr. 8a**

Ivar Pedersen Toftegaard flyttede senere til Selde sogn, hvor vi  
finder ham i Lindum.

- - - - -

Jeg formoder, at bygningerne ved Grøndalsbækken er blevet  
nedrevet.

Ikke sikkert lige med det samme !



= = = = =

Samlet oversigt over "småejendommene" i Ø. Grønning By.  
Ingen eksisterer med bygninger i 2008, men jorden - matr. nr.  
findes enten på byens gårde eller som dele af de senere  
frastykkede nye landbrug.

Matr. 15 er solgt til Thordal 27/4 1835  
Matr. 16 er delvis solgt til Moesgård og matr. 4c  
Matr. 17 er solgt til Teglgården 24/6 1839  
Matr. 18 skøde til Jens Nielsen på matr. 10 18 ses matr.10 (\*  
Kisumminde 18/12 1895,men ikke  
utænkkelig længe før  
Matr. 19 deling - 1 part endt hos  
Jens Nielsen, Kisumminde 15/4 1887  
Matr. 20 solgt til Bjørnsholm 27/12 1855 (\*\*  
Matr. 21 solgt til Gluds gård 23/7 1848  
Matr. 22 er solgt til Korsgård 31/7 1844 (\*\*  
Matr. 23 har ingen oplysn om dette nr.

Se nærmere under numrene eller under de købende ejendomme

\*\* ) kan være solgt før nævnte datoer

- - - - -

disse salg har været en naturlig udvikling - ejedommene  
lå i "vejen inde mellem gårdene".

I stedet er der på yderparceller bygget mindre afbyggerejen-  
domme til børn og lign.

000000000000

opdateret aug. 2013

## Oversigt

over tidligere landbrug i Ø. Grønning

kendt som

**matr. 17**

efter Matr. kort 1815/18 lå ejendommen mellem nuværende matrikler 11 & 7

Realregister oplyser

skøde til Jens Christensen, matr. 3 - 24/6 1839 på 17a. Vi opfatter det sådan, at det er hele 17a. Dele er senere frastykket - se status 2008

opslag i Tingbog 430

Dele af matr. 17 findes stadig på matr. kort og i skøder, jvf. understående tekst. - Formelt betragtes ejendommen som nedlagt

### Lidt indholdsfortegnelse

		PDF	side	nr.
Forside	side		1	891
Indholdsfortegnelse	side		1	891
Vurderinger . historie	side		2	892
Historiske oplysninger	side		3	893
De enkelte parceller	side		5	895
Familieforhold	side		6	896
Folketællinger	side		7	897
Småejendomme Ø. Grøn.	side		9	899
 Ingvard Rasmussens registreringer	side		9	899
 Noter	side		14	

Der er ikke særlige bilag

## Tidlige Vurderinger - Lidt historie

Da jeg begyndte at arbejde med matr. 17 Ø. Grøn., var min første vurdering **tre ting**:

- at der var tale om husmandsbrug
- at der var tale om et brug, der kunne have eksisteret før udskiftning eller et brug, der blev etableret i forbindelse med udskiftning. Min begrundelse var, at der efter matr.kort 1815/44 var tale om parceller 4 forskellige steder (typisk udskiftning) nemlig:

Parcel bl. "småparceller i nord" - køret - matr 17b

Parcel i Ø. Grønning by med **hus** øst for Teglgården, matr.17a,  
Ses på matr. kort 2008 og i skøde på 3a

Parcel i Ø. Grønning by lidt øst for gård matr. 7. matr.17d -  
antager at 17d er udgået i forbindelse med e-handel  
af matr. 7 i 2003

Parcel med adgang til strand syd for Filshauge matr. 11.matr.  
17c - Ses på matr. 2008 og må være selvstændig grund/som-hus  
- - - - -

Selve Matr. nr. 17 har den først fået i forbindelse med anlæg  
at 1844 matr. omkr. 1815

Det kunne synes lidt mærkeligt, at der var 2 "byparceller"  
- men måske etableret i forbindelse med de mange omkalfat-  
ringer i Ø. Grøn.

- at matr. 17 ved skøde af 24/6 1839 blev solgt til Teglgården  
matr. 3 er forståeligt, for det gav Teglgården ejer, Jens  
Christensen lidt "mere luft" omkring sin gård.  
Resultatet af denne handel har sikkert været, at jorden blev  
inddraget i Teglgårdens drift, meden bygningerne i første omgang  
forsatte ssom indsidderhus, men senere blev revet ned og byg-  
ningsmaterialer genbrugt  
- - - - -

Såvidt - så godt. Imidlertid - da Ingvard Rasmusen kom ind i  
billedet - fik vi hurtig en fornemmelse af - grundet de mange  
siden 1662 nedlagte gårde - at matr. 17 havde en bagvedliggende  
historie som en nedlagt gård.

Derfor måtte vor tidlige oversigt revideres og nu begynder vi i  
kronologisk rækkefølge:

**Historiske oplysninger, ejere, fæstere og familieforhold**

år	ejer	fæster /ejer
1688 nr. 14	giver base for 2 ejendomme - htk 1688 2-7-0-0	
	nemlig 14,1	er base for matr. 1844 nr. 10
	14,2	er base for matr. 1844 nr. 17
	vejen er krinklet - <u>se nærmere under 1844/10</u>	
	der er nemlig også	
	a)	en forbindelse til 1688/ 16 med htk.2-7-0-0 (Bodil Pedersdatter)
	b)	en forbindelse tilbage til 1662

- - - - -

**familieoplysning:**

1688 nr. 14 var på et tidspunkt beboet af Chresten Jepsen Foged, der havde 3 sønner, som blev placeret sådan:

Søren Christensen Foged matr. 1844 nr.17

Jeppe Christensen Foged matr. 1844 nr.18

Jens Christensen Foged på senere Ny Filshauge matr. 11

- - - - -

her "starter" 14,2 = 1844 nr. 17

Forhistorie se 1688 nr. 14, 14,2, 16 og senest 1844 nr. 10

1739 fæstebr. 4/3	Astrup	Hendrich Andersen
		htk. 2-7-2-2 5/8
	forskell 1 fj.kar skrivefejl ??	

ny fæster:

1769 fæstebr.14/4	Astrup	Søren Christensen Foged(s)
		htk. 2-7-3-2 5/8
		"Filshauge" 1-1-3-2 7/4
		ialt 4-1-3-1 7/8

1780 pantebr. 14/6	Astrup	Søren (Christensen) Foged
		i alt htk. 4-0-3-1 7/8

1785 15/6 pantebr.	Astrup	Søren Christensen Foged
		htk. 4-1-3-1 7/8

Vi ved ikke under hvilken  
form matr. 17 er blevet  
reduceret til et husmbr.  
jo måske matr. 1844, nr.4  
v./ Anders Jensen Kudsk(#  
fik et "husmandstillæg"  
2-2-3-0 i 1767 (år ?)  
se også matr. 19

- 1785 udskiftn.      Astrup                    ejendommen eksisterer  
Er Søren Christensen =  
Søren Christensenn    Foget  
ja - se også matr 10    ???  
Søren Christensen, f.1728  
d.c. 1794 efter 3 ægtesk.(☒
- 1791 htk. spec.      Astrup                    Søren Christensen  
htk. 0-2-0-0  
Søren C.F. var gift 3 gange  
3. gans-enken gift igen:
- 1787 FT.              Astrup                    ny mand:  
Søren Andersen, f. 1763
- 1795 fæstebr.10/10 Astrup                    Søren Andersen Kudsk(#  
se også matr. 19 Ø. Grøn.  
htk 0-0-0-2/ 0-2-0-0
- 1801 Ft.              Astrup                    Søren Andersen Kudsk  
d. 1837  
stedsøn:  
fra Søren Christensen Fogeds  
enkes 2. ægteskabak.
- Astrup sælger matr. 17  
til Nørgård ved skøde  
3/1 1825 og Nørgård skøder  
tilbage til Astrup v.  
skøde 12/1 1826  
- - - - -  
Handlen er nærmere beskrevet  
under matr. 1 V. Grøn.
- 1827 fæstebr.29/3   Astrup                    Anders Sørensen Foged(☒☒  
f. 1789, d. 1833  
htk. 0-2-0-0  
Hans enke, Inger Nielsdatter  
gifter sig med gartner på  
Astrup,Chr Espersen. Han  
oplyses som ejer v 1844 matr.  
afskrift - ca 1840

ny ejer:

Christian Espersen skøder matr. 17 til Jens Christensen på Teglgården matr. 3 Ø. Grøn. med skødedato 24/6 1839  
Chr. Espersen ses da også i Lyby v. Ft. 1840

Vi antager at jorden indgår i driften på Teglgården, og at bygningerne på 17a rives ned, men beboelsen kan godt have været brugt/ udlejet i en periode.

**Hermed er landbruget på matr. 17 nedlagt**

- - - - -

**Hvad blev der af de enkelte udstykkede parceller af matr. 17 - Henvisningsbladet i Tingbogen oplyser**

Matr. 17a er sammen med 3a

Matr. 17b er udgået 8/6 1993 - er først inddraget under 11g og derefter under 2d (gl skolelod i Kæret)  
Dette er således kærlodden.

Matr. 17c er selvstændig

Matr. 17d er sammen med 7a

- - - - -

matr. 17e er frastykket efter år 2000 og ses på skøde hos matr. 3  
men ses ej på matr. kort 2008

**Bemærkninger hertil:**

Efter seneste skøde på 3a Teglgården findes matr. 17a og 17e som ejet af Teglgården.

Kun matr. 17a ses på matr. kort 2008

Matr. 17a har adresse Grønningvej 24A og må være en mark - ses på matr. kort 2008

- - - - -

Matr. 17b er parcellen i kæret i nord.

De ses ikke på matr. kort 2008. Henvisningsbladet i Tingbogen oplyser, at det er udgået 8/6 1993 og via 11g inddraget i matr. 2d. Dette er nok sket i forbindelse med anden matrikelsanering omkring matr. 11 L.

- - - - -

Matr. 17c har adresse Grønningvej 24 med areal 2 ha 0773 kvm  
ejerliste for 17c

Peder Sinding på matr. 3 Teglgården  
frastykker 17c 26/9 1932 er nok selv ejer  
fremmed:

Anton Thyregaard, Salling Ungdomsk., privat skøde 23/2 1948  
på 17c areal oplyst 2 ha 4500 kvm

**Salling Ungdomskole** på 17c

areal 2 ha 0723 kvm

skøde 19/11 1963

Hvad blev der af arealforskellen 3777 kvm  
 Der er en servitut om nogle vejrettigheder !  
 Arealet må karakteriseres som strandparcel med et  
 større bebyggelse med eget blad i Tingbog.

- - - - -

Matr. 17d skulle være sammen m. 7a, men ses ej på kort. Er muligvis udgået i forbindelse med salg af matr. 7 i 2003

- - - - -

Matr. 17e etableret efter år 2000 - ses i skødeoversigt hos matr. 3a, men ses ej matr. kort 2008

- - - - -

### **Familieforhold - se også Ft.**

1688 nr. 14 var på et tidspunkt beboet af Chresten Jepsen Foged, der havde 3 sønner, som blev placeret sådan:

#### **Søren Christensen Foged matr. 1844 nr.17**

Jepp Christensen Foged matr. 1844 nr.18

Jens Christensen Foged på senere Ny Filshauge matr.1844 nr. 11

#### **Søren Christensen Foged var gift 3 gange**

1) Maren Christensdatter, d.?? skifte 1774 ?

arvinger:

enkem. plus 1 datter Anna Sørensddatter, f.?, g. m.  
 Anders Nielsen i Holmgård

- - - - -

2) Pernille Andersdatter fra Yttrup, g. 17/ 1777, d.8/8 1784

skifte 8/9 1784 enkemanden og 2 børn:

Christian Sørensens, f.c. 1778

tj. karl i Næstild

Anders Sørensens, f.c. 1781, tj.karl i Ramsing

bemærk 2 sønner v. navn: søn Anders Sørensens, f.c. 1788

fra henholdsvis Sørens 2. & 3. ægteskab

sidstnævnte senere fæster på matr. 17 -

boet meget forgældet, men fæstet forsætter

- - - - -

3) Mette Andersdatter, f.c. 1747 overlevede sin mand se Ft. 1787

børn: søn: Anders Sørensens Foged, f. c. 1788 **videreførte**

- - - - -

Mette g. 2. g. Søren Andersen Kudsk, f. 1763/1768, d. 1737  
 næppe børn

#### **ny mand:**

Mette Andersdatter, f.c. 1747, gifter sig med Søren Andersen Kudsk var vist kuskefolk på Astrup har videreført fæstet næppe børn

søn/stedsøn

Anders Sørensen Foged, f.c. 1788,d.1833,gift ca. 1816 m.

Inger Nielsdatter skifte 6/11 1834

2 kendte børn:

Mette Andersdatter, 17 år / f. 1817

Karen Andersdatter, 2 år, f. 1732

ej set nogen der imellem

#### **ny mand**

Christian Espersen. gartner på Astrup gifter sig 12/12 1834 med enken Inger Nielsdatter.

Chr. Espersen køber matr. 17, men sælger igen i 1839 til Jens Christensen på Teglgården

Vi finder C.E & I.N. v.Ft. 1840 i Lyby

#### **Matr. 17 er hermed nedlagt**

### **Ejere, beboere og familieforhold oplyst gennem folketællingsoplysninger m. bemærkninger**

Hjælpeoplysning

**Ft. 1787 Ø, Grøn. Kip B 8213, husst. 6, lb.nr. 63**

**Boede på gård matr. nr. 9 – dette "hjælpe Ft."**

Christen Laustsen, 48, g. Bonde & gårdbeboer

Anna Pedersdatter, 60, kone, beg 1. æg.sk.

Anna Catrine Jensdatter, 13, hds. søskende barn/ niece

**Søren Andersen, 24,ug., tj.folk gift til matr. 17**

Inger Mortensdatter, 21, ug., tj. Pige

**Ft. 1787 Ø, Grøn. Kip B 8213, husst. 12, lb.nr. 99**

**Boede på husm.sted matr. 17**

Søren Christensen, 59, 3. æg.sk., bonde & husm.

Mette Andersdatter, 40, 1. æg.sk. kone

Anders Sørensen, 5, f. c. 1781 fra Søren 2. æg.sk.

han er nok død – nej, Søren C. F får i sit 3. æg.sk. en ny søn

Anders Sørensen, f. c. 1788-89

Der er 2 sønner v. navn Anders

Søren Christensen dør 1794

Mette bliver g. m. Tjenestekarlen, Søren Andersen, fra matr. 9 nok i 1789

**Ft. 1801 Ø, Grøn. Kip B 8217, husst. 131178, lb.nr. 42**

Søren Andersen, 40,g.. 1. æg.sk., husm. m. jord, d.21/6 1837,77år

Mette Andersdatter, 53, kone hds. 2 æg.sk, d. 25/3 1833, 87 år

Anders Sørensen, 12, (f. 1789) hendes søn -



Søren Andersen blev også kaldt Søren Andersen Kudsk  
I 1812 oplyses han som fæster under Astrup.

- - - - -

Anders Sørensen, f.c. 1789, d.16/4 1833, g.c. 1816 m. Inger  
Nielsdatter, f.c. 1790 i Hem, g. Grøn. 15/11 1816  
2 kendte børn Mette f.16/7 1817, Karen f. 22/1 1833  
ej fundet fl. børn mellem 1817 og 1832  
Ved bryllup oplyses parret som tj. folk på Astrup  
- de kan have været kuskefolk

**Ft. 1834 Ø, Grøn. Kip C 2282, husst. 16, lb.nr. 92**

Inger Nielsdatter, 44 husmandsenke, lev af sin jord  
Mette Andersdatter, f. 16/7 1817, hds. datter (opk.e. farmor)  
Karen Andersdatter, f. 12/1 1833, hds. datter  
Søren Andersen, 74, enkem. Aftægt. - d. 21/6 1837, 77 år

Inger Nielsdatter bliver g. igen 12/12 1834 m.  
gartner Christian Espersen

**Ft. 1840**

Finder ingen af ovennævnte fra 1834 se efter Christian Espersen

- - - - -

skøde til Jens Christensen, Teglgården,  
matr. 3 - 24/6 1839

så det er ikke så mærkelig, vi ikke kan finde nogen passende FT.

Vi må gå ud fra at bygningerne på 17a rives ned, men beboelsen kan  
godt have været brugt/ udlejet i en periode.

**men**

**Ft.1840 V. Lyby, kip C 2955 , hust. 101365.**

Christian Espersen, 42, g.,gartner,lev af sin jord  
Inger Nielsdatter, 49, kone  
Karen Andersdatter,8, hans steddatter

- - - - -

Mette Andersdatter,23 findes som tj. pige hos gmd. Niels Nielsen i  
Jebjerg

**FT. 1845 V. Lyby, kip B 7536, husst 30, lb.nr. 158 et hus**

Christian Espersen, 47, g.,gartner, f. Hjerm Ringkøbing amt  
Inger Nielsdatter, 53, kone, f. Hem ##  
Karen Nielsdatter, 13, hans steddatter, f. Grønning

- - - - -

Mette Andersdatter ses ej i hele herredet

- - - - -

**Konklusionen** må derefter være, at dele af matr. 17 findes

= = = = =

Samlet oversigt over "småejendommene" i Ø. Grønning By.  
 Ingen eksisterer med bygninger i 2008, men jorden - matr. nr.  
 findes enten på byens gårde eller som dele af de seneere  
 frastykkede nye landbrug.

Matr. 15 er solgt til Thordal	27/4	1835	udgået af Tingbog
Matr. 16 er delvis solgt til Moesgård og matr. 4c			(*
Matr. 17 er solgt til Teglgården	24/6	1839	17 ses matr. 3(*
Matr. 18 skøde til Jens Nielsen på matr. 10			18 ses matr.10(*
Kisumminde 18/12 1895,men ikke utænkelig længe før			
glMatr. 19 deling - 1 part endt hos			
Jens Nielsen, Kisumminde	15/4	1887	19 ses matr.10(*
Matr. 20 solgt til Bjørnsholm	27/12	1855	
Matr. 21 solgt til Gluds gård	23/7	1848	21 ses matr. 9(*
Matr. 22 er solgt til Korsgård	31/7	1844	22 ses matr.12/*
Matr. 23 har ingen oplysn om dette nr.			
Matr. 19 & 22 findes Borriskær(*			

Se nærmere under numrene eller under de købende ejendomme

\*) nummer ses stadig - måske som binummer - hos køber

= = = = = = = =

Ø. Grønning matr.nr. 17  
 Søren Christensen Fogeds gård  
 el. Espersens hus

## Registreringer af Ingvard Rasmussen

vedr.  
Kisumminde

Ø. Grønning matr.nr. 17  
 har ej særlig adresse

Ejendommen:

Halvparten af gården ØG.nr.10 (*Kisumminde*) blev frastykket i 1739. Den blev udvidet i 1769 med en portion jord fra *gl. Filshauge*. I 1791 var ejendommen reduceret til et husmandssted, det senere ØG.nr.17.

Hartkornsoversigt:

matrikel	nr	ejer	besidder	Hartkorn
år 1739		Astrup	Henrik Andersen	2-7-2-2½
år 1769		Astrup	Søren Christensen Foged	2-7-3-2 <sub>5/8</sub> => 4-1-3-1 <sub>7/8</sub>
år 1791	4	Astrup	Søren Christensen	0-2-0-0
M-1844	17	Selveje	Chr. Espersen	0-3-3-0 (gl. 0-2-0-0)

Ejere - i tiden inden selveje:

- **Fælles med ØG.nr.10** - før 1739
- **Astrup** - ejer i 1739 og fremefter.
- **Nørgård** (kortvarigt) - Iver Qvistgård fik skøde 1825.01.03 fra C.A. Tram, Astrup, på godt 20 tdr. htk. bøndergods, hvis fæstere var i restance med skatter og afgifter. Et år senere var restancerne fortsat vokset, og godset blev returneret til halv pris - (\*Salling H. SP-8, 286 og 516).
- **Astrup** - atter ejer fra 1826 indtil selveje før 1844.

Besiddere (landmænd på stedet):

86) **Henrik Andersen** (o.1739/94) – fik fæstebrev 1739.03.04 på halvparten (htk. 2-7-2-2½) af gården ØG.nr.10 (\*Astrup Fp, 79) – efter et kaotisk forløb, som er beskrevet i fil: **ØG.nr.10**.

87) **Søren Christensen** (Tilnavn **Foged** (ca.1728-1794) – ... Skifte 1794.10.15 (\*Astrup Skp, 109).

Gift 1° med **Maren ChristensD** (d.1784).

Barn – ifølge nedennævnte skifte 1784:

- Anna SørensD, gift med Anders Nielsen i Holmgård.

Gift 2° 1777.10.17 i Grønning (indført i \*KB Håsum) med **Pernille AndersD** (d.1794), død i Øster Grønning.

Skifte 1784.09.08 (\*Astrup Skp, 67).

Børn – jf. nævnte skifte:

- Christen Sørensen (f.ca.1778), tjenestekar i Nestild.
- Anders Sørensen (f.ca.1781), tjenestekar i Ramsing.  
Deres formynder ved skiftet var Jens Christensen Foged, gmd. i ØG.nr.11, *Ny Filshauge*.

Gift 3° med **Mette AndersD** (ca.1747-...).

Børn – jf. skifte 1794:

- Anders Sørensen (f.ca.1788), besidder 4) her på stedet  
Også hans formynder ved skiftet var Jens Christensen Foged, Ø. Grønning.

SCF fik fæstebrev 1769.04.14 på gården (htk. 2-7-3-2<sub>5/8</sub> med tillæg af jord, 1-1-3-2¼ fra *Filshauge*, ialt 4-1-3-1<sub>7/8</sub>) – (\*Astrup Fp, 139b). I 1791 var ejendommen degraderet til et hus med jord (htk. 0-2-0-0) (\*Skivehus Amt. Htk.spec.1791).

Ved skiftet i 1794 efterlod han et forgældet bo.

- 88) **Søren Andersen (Kusk, ca.1768-1837)** – død 1837.06.21 på aftægt i Ø. Grønning (\*KB, Aol-89, 77 år).  
Søn af Anders Jensen Kusk, gmd. i ØG.nr.4, og hustru Anne JensD.  
Gift med **Mette AndersD** (ca.1748-...). Forgængers enke.  
□ Børn: Anders Sørensen (f.ca.1789), ...  
SAK fik fæstebrev 1795.10.10 på huset (\*Astrup Fp, 200). Han var endnu besidder under *Nørgårds* korte ejerskab 1825-26.
- 89) **Anders Sørensen (Foged, ca.1788-1833)** – død 1833.04.16 i Ø. Grønning. Skifte 1834.11.06 (\*Astrup Skp, 175b).  
Søn af besidder 2) i 3° ægteskab.  
Gift med **Inger NielsD** (ca.1792-...).  
□ Børn ifølge skifte 1834: Mette AndersD (f.ca.1817) og Karen (f.ca.1832).  
I Astrups jordebog for ovennævnte handel 1825/26 er noteret, at *dette sted er lovet Anders Foged i fæste på samme måde, uden indfæstnings-penge, når det bliver fæsteledigt*. ASF fik fæstebrev 1827.03.29 på huset (htk. 0-2-0-0) (\*Astrup Fp, 217b).  
Det ses af skiftet efter hans død, at enken ville indgå nyt ægteskab med sin laugværge Christen Espersen, og at Christen Jensen Foged, gmd. i VG.nr.9 (*Grønninggård*), var mødt som værge for de umyndige børn.
- 90) **Christen Espersen** (o.1834/44) – fhv. gartner på *Astrup*.  
Gift 1834.12.12 i Grønning med **Inger NielsD** (ca.1792-...). Forgængers enke.  
CE er nævnt som besidder i \*M-1844.
- 91) **NN (...)** – ...

### Uddrag af kilder:

#### Ejere:

*Astrup/Nørgård handel med 20tdr.htk. bøndergods tur/retur 1825/26.*

\*Skive Byfoged: SP-8, Skive og Sallinglands H. (gl. **H**, 1824-28):

ns.286. Skiøde – Jeg underskrevne Landvæsens-Commissair Christian Albrecht Tram til *Astrup* ... sælger, skiøder og afhænder ... til S:T: Herr Proprietair Iver Qvistgaard til *Nørgård* det mig tilhørende Bøndergods, ialt 20-5-1-2<sub>29/60</sub> contribuabelt Hartkorn beliggende udi: Grinderslev, Grønning, Jebjerg, Roslef og Selde Sogne – alt således som vedhæftede Jordebog udviser, der er dateret Dags Dato. (s.287) Vilkår:

1. De ældre resterende Skatter og Landgilder samt Tiende-Penge til Årets Udgang 1824 forbeholder jeg mig som Sælger at inddrive og få betalt af Fæsterne, som dermed måtte være til Restance – alt på lovlig Måde..
2. Skatter og Landgilde-Penge fra 1. Jan. dette År tilhører Kiøberen ...
3. Det Løfte, jeg efter Jordebogens Udvisende har givet Anders Foged og Erich Christensen, må opfyldes såfremt det forlanges. ... Kiøberen har betalt den accorderede Kiøbe-Summa er betalt med 1.200Rbd: Sølv. ...  
*Astrup*, 3. Jan. 1825 – C.A. Tram. Læst inden Salling Herreders Ret 17. Jan. 1825.

(s.288) Jordebog (uddrag). **Grønning Sogn, Øster Grønning By**

Hartkorn	Beboeres Navne	Landgilde (Rdl)	Particulair Vedtegning
0-2-0-0	Søren Andersen Kudsk	2	Forretter 1 Ugedag, 1 lang Rejse på 6mil – eller 2 korte, hver på 3mil – desuden 1 Dag i Høsten ... Fæstebrev af 10. Oct. 1795. NB: Dette Sted er lovet Anders Foged i Fæste på samme Måde, uden Indfæstnings-Penge, når det bliver fæsteledigt.

\*Skive Byfoged: SP-8, Skive og Sallinglands H. (gl. **H**, 1824-28):

ns.516. Skiøde – Jeg underskrevne Iver Qvistgaard til *Nørgård* i Sallingland, Grinderslev Sogn ... sælger, skiøder og afhænder ... til Landvæsens-Commissair Christian Albrecht Tram til *Astrup* ... det mig efter Skiøde 9. Jan. 1823, læst ved Salling Herreders Ret d.17.s.M., tilhørende Bøndergods, ialt 20-5-1-2<sub>29/60</sub> contribuabelt Hartkorn beliggende udi: Grinderslev, Grønning, Jebjerg, Roslef og Selde Sogne – alt således som vedhæftede Jordebog udviser, der er dateret Dags Dato. Vilkår:

4. Eftersom Bøndergodsets Fæstere i min Ejetid ikke har betalt mig hverken Skat, Commune-Afgifter, Landgilde eller Tiende-Penge (som jeg havde Ret til at modtage efter 1. Jan. 1825), så meddeles Kiøberen, Landvæsens-Commissair C.A. Tram, hermed uindskrænket Ret til at indkræve, modtage og beholde disse resterende Penge på lovlig Måde hos Fæsterne – såfremt samme kan indkomme.
  5. Reversal Fæstebreve for samme ... afleveres hermed til Kiøberen ...
  6. Den Forpligtelse, som hvilte på mig, at give Anders Foged og Erich Christensen Fæstebreve efter Jordebogens Udvisning, opfyldes nu af Kiøberen selv på lovlig Måde.
  7. ... ..
- ... Kiøbe-Summen er betalt med 600Rbd: Sølv. ... *Nørgård*, 12. Jan. 1826 – I. Qvistgaard. Læst 23. Jan. 1826.  
(s.517) Jordebog (samme tekst som i skødet 1825).

Besidder 1):

*Henrik Andersens fæstebrev 1739.*

\*Astrup Godsarkiv. Fæsteprotokol 1719-1828 (RA-M.53.645):

☒ fol.79 – Fæstebrev til ~~Christen Jepsen Foged~~ **Hendrich Andersen** på en halv Gård i Øster Grønning.

Eftersom ~~Christen Jepsen Foged~~ i Øster Grønning hans Fæstebrev er efter Beretning fra Hænde kommet og bortbleven, så stæder og fæster jeg underskrevne ... til ~~Hendrich Andersen~~ den halve Gård i Øster Grønning, som (*n.a.*) hidtil har ibeboet. Står i Nye Landmålings Matricul for Hartkorn 2-7-2-2½.

Landgilde årlig (til hver Martinÿ) modereret til: Penge 1Rdl-4Mk-8ß, Byg 1tde, Smør 15û, 1 Gås og 2 Høns.

Smørret ydes hver Sct. Hansdag. ... Astrup, 4. Martÿ 1739 – F. Westergård.

Besidder 2):

*Søren Christensen Fogeds 2° ægteskab.*

\*KB Håsum (Rødding, Viborg) 1701-1813:

☒ Aol-7. Trolov. 1777, 15.Juli – er Enkemand Søren Christensen Foged i Øster Grønning og Pernille AndersD, tjenende på *Kiergårdsholm* trolovede i Øttrup, Ryberg Sogn. Forlovere: Hans Pedersen og Christen Larsen, begge af Øster Grønning.

☒ Aol-16. Copul. 1777, 17. Oct. – er Søren Christensen Foged og Pernille AndersD copulerede i Grønning Kirke.

\*Astrup Gods. Fæsteprotokol 1719-1828 (RA-M.53.645):

☒ fol.139b – Revers Fæstebrev til **Søren Christensen Foged** i Øster Grønning.

Jeg Axel Rosenkrantz de Lasson til *Astrup* ... stæder og fæster til **Søren Christensen Foged** i Øster Grønning, en Gård på *Astrup* Gods i Øster Grønning By, som han nu iboer. Står i Nye Landmålings-Matricul (*fol.140*) for Hartkorn 2-7-3-2<sub>5/8</sub>, hvortil er lagt af *Filshauge* 1-1-3-2¼ – tilsammen 4-1-3-1<sub>7/8</sub>... Landgilde hvert Års Martinÿ: 4Rdl-3Mk samt et godt og forsvarligt læs Lyng ... *Astrup*, 14. April 1769 – A.R. Lasson.

\*Astrup Godsarkiv. Skifteprotokol 1766-1828 (familysearch, image.70), fol.67:

Skiftet efter **Søren Christensen Foged** i Øster Grønning hans afgangne **Hustru Pernelle AndersD**.

Anno 1784, 8. Sept. – som rette 30<sup>de</sup>-dag efter Søren Christensen Foged i Øster Grønning på *Astrup* Gods hans Hustru **Pernelle AndersD** hendes dødelige Afgang, indfandt sig på Skifteforvalteren ... Etatsråd de Lassons vegne ... Jacob Sørensen fra *Astrup* med 2<sup>de</sup> tiltagne Vurderings Mænd, Christen Pedersen og Christen Melsen, begge af Øster Grønning, udi Stervboen efter Sl: Afdøde, for at holde en lovlig Registrering og Vurdering ... til påfølgende Skifte og Deling mellem Enkemanden **Søren Foged** og hans med den Afdøde i Ægteskab sammen avlede Børn:

☒ en Søn Christen Sørensen, 5½ år gl., og ☒ en Søn Anders Sørensen, 3 år'

hvis Tarv under Skiftet at beopagte fremstod som rette Formynder Jens Christensen Foged af Øster Grønning ...

(*Boopgørelse*) ... (*fol.68*) ... Summa Indtægt 139Rdl-5Mk-15ß ... Stervboens Giæld og Besværing (*Herskabets krav: fordret besætning og inventar for hartkorn 4-2-0-0: 73Rdl, skyldige skatter, Landgilde og Ekstraskat for Årene 1779-84: 79Rdl-14ß, gårdens brøstfældighed 36Rdl*) ... (*fol.68b*) ... Summa Gæld og Besværing 188Rdl-0Mk-14ß ... intet at arve. Thi blev alt det Vurderede udlagt til Herskabet, til Afdrag på deres lovlige Fordring, forsåvidt samme kan tilstrække.

På Tilspørgsel erklærede Enkemanden, at han agtede at vedblive Gården, hvilket han under Herskabets Approbation også er indvilliget. Øster Grønning, 8. Sept. 1784 – på Skifteforvalterens vegne: J. Sørensen.

Enkemanden: Søren-S:C:S:F-Christensen Foged. Som Formynder for Børnene: Jens Christensen Foged.

\*Astrup Godsarkiv. Skifteprotokol 1766-1828 (familysearch, image.112), fol.109:

☒ Skiftet efter **Søren Christensen** i Øster Grønning.

Anno 1794, 15. Oct. – strax det var anmeldt at Søren Christensen i Øster Grønning var død, indfandt sig Skifteforvalteren ...

Etatsråd de Lassons ... ved sin Fuldmægtig Anders Müller fra *Astrup*, for at registrere og forsegle ... til påfølgende Skifte og Deling imellem Enken **Mette AndersD** og hans efterlevende Børn:

☒ udi 1° Ægteskab med Maren ChristensD ☒ en Datter Anne SørenSD, gift med Anders Nielsen i Holmgård.  
☒ udi 2° Ægteskab med Pernille AndersD ☒ Christen, 16 år gl., tjenende i Nestild.  
☒ udi 3° Ægteskab med Mette AndersD ☒ Anders, 13 år, tjenende i Ramsing, og  
☒ Anders, 6 år gl., herhjemme hos Moderen i Stervbogården.

Som født Væрге for de Umyndige var tilstede Jens Christensen her af Øster Grønning, der tillige antog(?) sig den gifte Datters Fader.

Som Vitterligheds-Mænd blev af Skifterette tiltagen Christen Bilstrup og Niels Nielsen, begge af Øster Grønning. (*Registrering*) ... (*fol.109b*) ... Skiftet udsat til 30<sup>de</sup>-dagen, d. 13. Nov.

☞ Skifte-Continuation efter Husmand Søren Christensen i Øster Grønning, fol.113.

Anno 1794, 13. Nov. - som var rette 30<sup>te</sup>-dagen, indfandt sig Skifteforvalteren ... ved Anders Müller fra Astrup, for at åbne Registrering og Vurdering efter afdøde Søren Christensen ... til Skifte og Deling imellem Enken Mette AndersD og hendes ... eneste Søn Anders, 6 år, hjemme hos Moderen. ... (fol.113b) Summa Indtægt 21Rdl-4Mk-11ß ... Tilsammen Udgiæld 31Rdl-2Mk-15ß ... intet at arve for Arvingerne (gentager ovennævnte fra 3 ægteskaber) ... Enken bad derfor om at få det Registrerede overleveret ... (fol.114) ... Skiftet sluttet.

Besidder 3):

\*Astrup Gods. Fæsteprotokol 1719-1828 (RA-M.53.645):

☞ fol.217b - Fæste Revers for Anders Sørensen Foged i Øster Grønning.

Jeg Christian Albrecht Tram til Astrup ... stæder og fæster til Anders Sørensen Foged et Hus, som Søren Andersen Kudsk har haft i Fæste, men nu afsagt sig, i Øster Grønning. Hartkorn 0-2-0-0 ... Astrup, 29. Marts 1827 - C.A. Tram.

Besidder 4):

\*KB Grønning 1813-43. Aol-87. Døde M 1833, No.1:

Død 16. April, bgr. 24. April - Anders Sørensen - Husfæster i Øster Grønning, 43 år.

Anm: Astrup Skifteattest 17. April, Ligsyns do. 20. April.

\*Astrup Gods. Fæsteprotokol 1719-1828 (RA-M.53.645):

☞ fol.217b - Fæste Revers for Anders Sørensen Foged i Øster Grønning.

Jeg Christian Albrecht Tram til Astrup ... stæder og fæster til Anders Sørensen Foged et Hus, som Søren Andersen Kudsk har haft i Fæste, men nu afsagt sig, i Øster Grønning. Hartkorn 0-2-0-0 ... Astrup, 29. Marts 1827 - C.A. Tram.

\*Astrup Godsarkiv. Skifteprotokol 1766-1828 (familysearch, image. 182), fol.175b:

☞ År 1834, 6. Nov. - indfandt Skifteforvalteren, Landvæsens Commissair C.A. Tram til Astrup sig, ifølge Anmodning fra Enken efter afdøde Anders Sørensen Foged, hos bemeldte Enke, som nu ville indlade sig i Ægteskab med forhenværende Gartner på Astrup, Christian Jespersen, i hendes i Fæste havende Hus i Øster Grønning, for at påbegynde og slutte Skiftet efter hendes afdøde Mand. Ved Forretningen var tilstede som Vitterligheds-Mænd Sognefogederne Mikkil Jensen af Grønning og Jens Willadsen af Grinderslev Sogn, og som Værg for de Umyndige Selvejer Gårdmand Christen Jensen Foged af Øster Grønning, og som Laugværg for Enken Inger NielsD var tilstede Christian Jespersen. De umyndige Børn var:

☞ en Datter Mette, 17 år, og ☞ en Datter, Karen, 2 år.

(Boopgørelse) ... (fol.176) ... Summa Indtægt 23Rdl-3Mk-15ß ... til Deling 4Rdl-4Mk-14ß: Sølv.

...

Besidder 5):

\*KB Grønning 1813-43. Aol-60. Copul. 1834, No.3:

Gom: Christian Espersen, Gartner og Husmand i Øster Grønning. Brud: Enkekone Inger NielsD, 42 år, i Øster Grønning.

Forlovere: Gmd. Christen Foged i Ø. Gr. og Søren Andersen, Hmd. i Ø. Gr. Viet: 12. Dec. 1834 i Kirken.

Anm: Brudgommen har havt de naturlige Børnekopper, hvoraf tydelige Spor findes. Bruden ligeså. Skifteattest af 29. Nov. fremlagt.

## Matr. 18a Ø. Grønning

### Introduktion

Matr. 18 og matr. 11 L Ø. Grønning har et vist skæbnefællesskab, idet det hele startede med 1688 hus nr. 4. Senere fik huset et hartkornstillæg, så det faktisk blev til en lille gård. Dette tillæg blev fjernet igen - nok i forbindelse med udskiftning 1785. Igen blev der i forbindelse med et giftermål i 1824 tillagt huset et par parceller - beliggende i køret - fra gården Filshauge, nemlig matr. 11b & 11c (som senere blev til 11 L). Sluttelig blev det meste (18a & 18c) af markparcellen af matr. 18 solgt til gården matr. nr. 10, Kisumminde. Bygningerne blev ved nybyggeri flyttet til matr. 11 L, hvor resten/ kærparcellen af matr. 18b også lå. Vedr matr. saneringer er denne del af matr. 18 udgået, vistnok med en form fordeling mellem 11L og 2d

### Sagt på en mere skematisk måde:

Først er matr. 18 alene fra 1688 til ca. 1735	htk. 0-0-3-2
dernæst får det en midlertidigt tillæg	
fra Grønriis 1735 til ca. 1767	htk. 1-0-3-2 2/3
dette tillæg fjernes ca. 1767 -tilbage til	htk. 0-0-3-2
men får til gengæld ca. 1825	
matr. 11b & 11c = 11 g	1844 hartkornssat HTK. 0-2-3-2 1/4
Ejendommen delt 1895 i	18a (senere 18a & 18c)
	18b samt 11b & 11c

**Denne redegørelse er derfor bl. a. af praktiske årsager delt på 2 filer, nemlig matr. 18 og matr. 11 L. Skæringstidpunktet er nogenlunde sammen faldende med salg af matr. 18 i 1895.**

**11 L har historie sammen med Filshauge op til ca.1825**

### Status for matr. 18 er i 2008

Realregister oplyser htk 0-2-3-2 3/4  
 Ejendomsvurdering 2007 viser intet  
 Tinglysning oplyser, at ejendommen et tilgået matr. 10 Kisumminde  
 Matr. 18a ses matr. kort 2008 ses kun 18a - som del af Kisumminde  
 - uden bygninger  
 matr. 18b - lå i køret er nedlagt og indgår i 2d  
     ej sikker - kom til Stenbondens atelier ?  
 matr. 18c - indgår i Teglgårdens skøde

**Indholdsfortegnelse for matr. 18**

		<b>PDF side nr</b>
Titelblad & forside	side 1	905
Indholdsfortegnelse	side 2	918
Oplysninger om matr. 18	side 3	919
Historiske oplysninger ejere og fastere	side 3	919
Lidt mere historie etablering	side 5	921
Ejer- og beboerrække op til ca. 1895	side 7	923
Henvisning til matr. 11 L	side 8	924
Familieopstilling fra ca. 1688 til 1895	side 8	924
Flytning af bygninger	side 11	927
Folketællinger	side 12	928
Lidt om Stine Ruseng	side 16	932
Ingvard Rasmussens registreringer	side 17	933
Oversigt over småejendomme	side 21	937
Noter	side 22	

Der er ikke særlige bilag til matr. 18



**Ejendommen MATR. 18 er derfor hvad bygninger angår nedlagt**

**Altså matr. 18 eksisterer ikke som selvstændig ejendom i 2008**  
 med egen side i tingbog.  
 men parceller eksisterer på matr. 10 & matr. 3

**Henvisningsblad i Tingbogen oplyser: 18a-18c**

Matr. 18a er under matr. 10a - ja på skøde og matr. kort

18a har en meget uregelmæssig form, jvf. kort

Matr. 18b er udgået 8/3 1993 - inddraget under 2b (gl skolelod i  
 køret) (x

Matr. 18c ses på Teglgårdens skøde, men ej på kort

- - - - -

x) det synes som om, at en hel masse smålodder fra husene i køret  
 er blevet samlet hos matr. 2d

Det gælder foruden ovennævnte matr. 18b også 17b og 20d

**Historiske oplysninger**

**matr. 1688 hus nr. 4 - 1844 matr. nr. 18**

år		ejer	fæster /ejer
1662		kender ej status	
1680		kender ej status	
1693		Otte Friis, Astrup død 1693 ? meget for- gældet, bl. a. til sø- ster Margrethe Friis tildømt godset Astrup (landsret & højstedret)	fæster ??
1694	16/11	overlod Astrup til bror- datter Elisabeth Friis,	
1702	7/8	der overlod til sin mor Birgitte Lykke. Hun har sikkert solgt til kapt. Mogens Friis, der igen	
1714	11/4	gav skøde til Chr. Kruse (se også matr. 4 )	fæster: Dorthe Jensdatter
1688 hus nr. 4		Astrup	har hus m.htk 0-0-3-2 fæster Peder Povlsen
1726		Christiane Rantzau	fæster Malene Pedersdatter





Matr. 18 med hovedparcel 18a og 18c blev i 1895 solgt til matr. 10 Kisumminde i 1895 med Jens Nielsen som ejer. matr. 18b kærparcellen fulgte 11b & 11c. Den hidtidige familie nybyggede en ejendom på matr. 11 L. Tingbogen har ikke kunnet oplyse nogle sikre detaljer i disse arrangementer.

Udvikling 11a plus 11c = ca. 11g = ca. 11 L

Vi har ingen oplysninger om frasalg før Jens Nielsen købte i 1895 Tinglysning oplyser 2008 at 18a er tilgået matr. 10 (Kisumminde) hvor den stadig findes i matr. oversigt. Binumre kan indgå i andre hovednumre - ja - se ovenstående  
Ja matr. 18c ses på Teglgårdens skøde

Matr. 18 ses på gl. matr. 1844 med 3 parceller, hvoraf en med bygninger oppe i byen.  
Med baggrund i dette antages, at ejendommen eksisterer tilbage til både udskiftning i 1785 og til matr. 1688  
Parcellernes placering er næsten den klassiske for Ø. Grøn.  
nemlig:

- oprindelig hovedparcel m. hus ses øst for Teglgård mod Filshauge
- Parcel v. Stranden ca. sammested - nok matr 18a - mark
- parcel bl. "småparceller" i nord - "kæret"/heden senere 18b

\*) tilkøb

For mig er der ingen tvivl om, at matr. 11b og 11c er tillagt matr. 18 omkr. 1824-1830 i forbindelse med Niels Andersens giftermål med datter Dorthe Kirstine fra Filshauge - jvf. i øvrigt gl. Realregister.

I dette tilfælde brugte parret så de gamle bygninger på matr. 18, men fik arealet udvidet. Matr. 11b og 11c blev således ikke i den forbindelse bebygget. Se forresten 11b & 11c under Filshauge. Matr. 18 var så sammen med 11b og 11c til og med Jens Nielsen Kisummindes køb i 1895, hvorefter en udskillelse nok fandt sted for matr. 11 L 's vedkommende. ( samt 18b)

- - - - -

**For at skabe lidt klarhed over ejerrække, beboere og familieforhold er oversigten baseret på denne  
fil matr. 18 op til 1895 - derefter på "afløser"/ "forsætter"  
fil matr. 11 L med egen fil fra ca. 1795  
Der vil sagens natur være en vis overlapning.**

**Ejer- og beboerrække op til ca. 1895**

Der henvises til ovenstående historiske oversigt fra ca. 1688 til ca. 1800. Derefter:

**Ejer- og beboerrække på matr. 18 efter 1800 ser sådan ud:  
jvf. kilde K.C. & tingbog**

Peder Sørensen Tordal FT. 1787 & 1801

fremmed:

svigersøn fra Filshauge:

Niels Andersen.dør 1847 skøde nok ca. 1830

enke:

Dorthe Kirstine Christensdatter, nok skifteatt. 1847

søn:

Anders Chr. Jensen skøde 20/7 1860

Anders Chr. Jensen må efter alfabetisk orden have frastykket 11d i køret før 1890, jvf. frastykningsrækkefølge - se Filshauge - idet matr. 11e & 11f synes frastykket senere - se evt disse. 11f frastykket 4/10 1890. Måske blev 11d i Køret bebygget. ??

fremmed:

Jens Nielsen på Kisumminde matr. 10 skøde 18/12 1895 (j  
Jeg formoder, at det kun drejer sig om 18a & 18c, så 11b & 11c samt 18b er forblevet hos Anders Chr. Jensens familie

v. sønnen, også en Jens Nielsen Ruseng

må ikke forveksles med Jens Nielsen på Kisumminde

Familien har nok bygget på 11b & 11c samt 18b, som senere blev til matr. 11g - senere 11 L

nabo:

Niels Riis på matr. 7 - skøde på  
både 18a & 19a skøde 8/8 1907

nabo:

Jens Nielsen - tilbage - 18a & 19a skøde 23/6 1916  
matr. 18a er stadig hos matr. 10 i 2008 som mark  
men der synes frastykket en parcel matr. ??  
på 1 ha 9632 kvm  
med frastykning - landbr. m. skr. 25/7 1964  
skødehaver Henny Justesen - dato ej oplyst  
opslag tingbog 444 - tag en kontrol !  
matr. 18b har jeg set i køret  
matr. 18c er hos Teglgården matr. 3  
matr. 19a er stadig hos matr. 10 i 2008

- - - - -

- j) Man må ikke tage fejl - vi har 2 Jens Nielsen  
ejer er Jens Nielsen, Kisumminde matr. 10 Ø. Grøn.  
samt en søn af Anders Chr. Jensen, der også hed Jens Nielsen  
han kaldtes vist ofte for Jens Nielsen Ruseng
- d) vi ved lld er placeret i Kæret, da den ses v. senere  
handler her. Jeg ved ikke om den blev bebygget, men jeg har i  
så fald ikke en beboer klar.

- - - - -

**Hvis man vil se mere om Jens Nielsen, Ruseng og hans  
familieforhold og efterfølgere henvises herefter til  
matr. 11 L**

idet samvirket mellem matr. 18 og matr. 11 L ophører omkring 1895  
- dog med en vis overlapning.

\*)Se note om

**Lidt om flytning af bygninger fra matr.18 til 11 L**

= = = = =

**Familieopstilling på matr. 18  
fra ca. 1688 op til 1895 med en vis overlapning.  
Der henvises også til ovenstående Historiske Oplysn.  
forud for Jeppe Christensen Foged**

Christen Jepsen Foged boede på 11a Ny Filshauge  
havde 3 sønner:

Jens Christensen Foged, f.1735, bosat på 11a Ny Filshauge  
Søren Christensen Foged, f.c. 1728 - bosat på matr. 17  
Jeppe Christensen Foged f.før 1728 - bosat på matr. 18

**Jeppe Christensen Foged, f. før 1728, d. !5/11 1781**

brødre se matr. 17 og matr. 11  
skifte 15/12 1781 m. arvinger:  
enke Maren Knudsdatter værges Jens Pedersen Åsted  
børn: Knud Jepsen, f.c.1763 værges for børn:  
Maren Jepsdatter, f.c.1756 farbror Jens Chri-  
Mette Jepsdatter, f.c. 1765 stensen Foged

- - - - -

- - - - -

efterfølger /fremmed:

**Peder Sørensen (Tordal)** Ft. 1787 & 1801

fæstebr. fra Astrup 24/10 1782

huset var også fæstehus under Astrup i 1812.

Astrup solgte huset i 1825 til Ivar Quistgård på Nørgård, som solgte tilbage i 1826 - se mere om handlen under matr. 1 V. Grøn.

Ej set skøde fra Astrup til Peder Thordal Sørensen.

- - - - -

Hvorfor havde Peder Sørensen, f. 1745, tilnavnet "Tordal/Thordal".

Det kunne tyde på en vis tilknytning til gården Thordal, før Niels Jensen Thordal kom på bane sidst i i 17 hundredetallet. Umiddelbart kan navnet Peder Sørensen ikke knyttes til navnet på en de sidst kendte fæstere på Thordal, men man ved jo aldrig hvordan og hvorfor !

Navnet må have haft en vis værdi - ses bl.a. ved, at sønnen, Christen Sørensen, der blev gift ind på matr. 7 i V. Grønning brugte navnet "Thordal" både for sig og sine efterkommere !

- - - - -

**Peder Sørensen (Tordal)**, f.c. 1745, d. 16/8 1830, 92 ? år, g. før 1787

Katrine Nielsdatter, f.c. usikker !, d. før 1814  
børn:

Søren Pedersen, f.c. 1781

Anders Pedersen, f.c. 1784 - se evt. matr. 3a V. Grøn. el. Ustrup

Christen Pedersen, f.c. 1789

Der kan muligvis have været 2 Christen Pedersen, jf. forsk. aldersopgivelser

Christen Pedersen blev som 33 årig gift i 1822 til matr. 7 V. Grøn. - Se evt. det - brugte navnet Thordal

Peder Sørensen (Tordal) blev g. 2. g. nok før 1814 med Ane Pedersdatter, d. 19/2 1842 - som inderste på Korsgård næppe børn.

Skifte efter Peder Sørensen Thordal 24/2 1830

arvinger: enken og 2 sønner fra hans første ægteskab

Anders Pedersen, 44 år, tjener på Harregård

Christen Pedersen, 37 år gmd. på matr. 7 V. Gr.

- - - - -

- - - - -

efterfølger /fremmed:

**Niels Andersen blev nok kaldt Niels Andersen Ruseng.**

Vi samtidig bemærker en anden Niels Andersen, nemlig på Grønriis.

Ellers kender jeg ikke årsagen til tilnavnet "Ruseng" ?

- - - - -

På Filshauge sker der en begivenhed, som - efter datidens normer - ikke var ønskværdig.

Niels Andersen var født i Rybjerg og var tj. karl hos Mikkel Nielsen i V. Grønning i 1824. Dette år - **17/2 1824** - blev han gift med datteren på Filshauge, Dorthe Kirstine Christensdatter, f. 17/1 1802 på Filshauge, konf. 1817

Forlovere v. Brylluppet var hds. far Christen Jensen Foged, Filshauge og Søren Jensen ( nok matr. 14 Ø. Gr.)

Selvom giftermålet nok blev betragtet som en mesalliance, skulle man jo have et sted at bo. Hvor de boede de første år, ved jeg ikke, men efter Peder Tordals død i 1830, synes familien at være flyttet ind på matr. 18. - K.C. er enig i dette synspunkt.

### Her bør man evt også se matr. 11 L

**Niels Andersen "Ruseng"**. f. c. 1798 i Rybjerg, d. 20/2 1847, 50 år gift 17/2 1824 med datter fra Filshauge - matr. 11

Dorthe Kirstine Christensdatter, f. 17/1 1802 på Filshauge, d. 22/3 1887, gift 17/2 1824 i Grøn. m.

forlovere: Hds. far Christen Jensen Foged, Filshauge og Søren Jensen, Grønning hans forældre ##### ????? ej set efter !

børn: kender 8

faderen benævnes oftest: Niels Andersen "Ruseng"

Mariane Nielsdatter, f. 10/5 1824. Hun blev gift med Jens Pedersen, Otting Udmærk. De blev forældre til Stine Jensen (# Ruseng, f. 12/11 1862 i Otting - se bl.a. 22f V. Grøn.

Mariane er som enke d. & bg. i Grøn. 4/1 1898

K.C. mener Mariane boede i de gamle bygninger på matr. 18 - altså indsidder hos Jens Nielsen Kisum

Ane Helvig Nielsdatter, f. 13/6 1827 (\*\*\*)

Christiane Nielsdatter, f. 17/2 1830 - g. 12/12 1851

enkem. Gregers Nielsen, 36 år, Balling (\*\*

Anders Chr. Nielsen, f. 17/6 1832 **videreførte**

Jens Nielsen, f. 13/12 1834 - han blev gift til

matr. 8b Inger Jakobsen - se evt fil 8b

Inger Kirstine Nielsdatter, f. 10/11 1837 (\*\*\*)

Laurine Nielsdatter, f. 23/1 1840 (\*\*\*)

Christen Nielsen, f. 18/4 1843, konf. 1857 (\* (\*\*\*)

\*) fader benævnt Niels Andersen Ruseng

\*\*) ej set andre døtre g. før 1862 el. døde før 1881 mærkeligt !

hvad blev der af dem ??

\*\*\*) søgt øvrige børn uden held i hele herredet FT. 1880

#) se særligt afsnit om Stine Ruseng senere



- - - - -  
- - - - -

søn: skøde 20/7 1860

Anders Chr. Nielsen, f.17/6 1832,,boelsmand, d. 4/4 1906, 73år  
g. 10/3 1863 i Lyby - forlovere Peder Tækker & Jens  
Espersen (hds. far)

Ane Jensen, f.19/5 1832 i Lyby, konf. 1847 d. 7/5 1915, 82 år  
forældre: husm. Jens Espersen & Karen Christensdatter  
Ø. Lyby

børn:

Dorthea Kirstine Nielsen, f.12/8 1864, d. 2/1 1871, 6 år

Jens Nielsen, f.2/8 1867 - **viderefører både - og**

NielsSine, f.13/12 1870

Dorthe Kirstine, f.5/8 1872

Niels Chr. Nielsen, f.23/8 1874

Else Marie Nielsen, f.17/3 1877

Ejnar Nielsen, f. 7/4 1879

der var vist også en søn, Anders ?

kender ej børnenes videre skæbne  
ej set døtre gift i Grøn.

- - - - -

søn:

Jens Nielsen Ruseng viderefører -  
**se videre på matr. 11 L**

husk: matr.11b plus 11c = ca 11g = ca. 11L

### **\*)Note om**

### **Lidt om flytning af bygninger fra matr.18 til 11L**

Desværre ved vi ikke så meget, men bygninger på matr. 18 er nok ikke blevet revet ned før der var bygget nyt på matr. 11 L.

K.C. er inde på, at gamle Anders Chr. Nielsen blev boende på matr. 18, medens sønnen, Jens Nielsen Ruseng byggede nyt til sin familie på matr. på 11 L.

Umiddelbart tror jeg ikke på det, da de 2 familier ved efterfølgende Ft. er samlet i en gruppe. Se Ft. 1901, 1906 & 1911.

En anden mulighed (nævnt af K. C.) er Stine Jensen Ruseng, som var ætling og niece af Anders Chr. Jensen - se familieoversigten. Måske kom hun i en periode til at bo i det gamle hus på matr.18. Ved Ft. 1916 har jeg ikke kunnet finde en beboer til gl. hus på matr. 18, så i hvert fald på dette tidspunkt er det revet ned.

I begge situationer har Jens Nielsen Kisumminde altså ikke revet de gamle bygninger på matr. 18 lige med det samme efter overtagelse i 1895

Jens Nielsen Ruseng brød sig åbenbart ikke om tilnavnet "Ruseng". Han kaldte tilsyneladende det nye sted for "Hedegård" og søgte nok at tilegne sig dette tilnavn i stedet for "Ruseng".

## Folketællinger

### Folketællinger m. bemærkninger m. relationer til Peder Sørensen

#### **Ft. 1787 Ø. Grønning, kip B 8213, husst. 20, lb. nr. 118**

Peder Sørensen, 42, g., bonde & husmand - f. 1745

Catrine Nielsdatter, 32, kone, beg. 1. æg.sk - f. 1755

Søren Pedersen, 6, deres søn

Anders Pedersen, 3, deres søn

Christen Pedersen, 1, deres søn

Johanne Nielsdatter, 30, konens søster, tåbelig

Christens alder passer ikke helt - en første Christen kan være død og følgelig ny søn.

Aldre passer ikke for godt !

#### **Ft. 1801 Ø. Grønning, kip B 8217, husst. 131177, lb. nr. 38**

Peder Sørensen, 59, g. husm. m. jord, d. 16/8 1830

Katrine Nielsdatter, 54, kone, beg i 1. æg.sk., skifte 16/3 1812

Søren Pedersen, 18, ug., deres søn - ses ej Ft. 1840

nok død før moder - ej nævnt skiftet

Christen Pedersen, 8, deres søn (alder nok 12 !)

Chr. P. blev i 1822 g. til matr. 7 V. Grøn.

- - - - -

skifte e. Catrine Nielsdatter 16/3 1812

arvinger: enkemanden

børn: Anders Pedersen, f. c.1784, soldat Jydske infanteri R

Christen Pedersen, f.c.1792, tjener Thomas Christensen, Lyby m. værge Mehlsen Nielsen, Ø. Grøn.

vidner: Christen Jensen Foged, sognefoged &

Christen Nielsen, Ø. Grøn.

- - - - -

Peder Sørensen blev g. 2. g. Ane Pedersdatter, f.c. 1767  
skifte e. Peder Sørensen (Thordal)

arvinger. enken Ane Pedersdatter (ej børn)

hans børn:

Anders Pedersen, tj. på Harregård

Christen Pedersen, selvejergmd. i V. Grøn.  
matr. 7

- - - - -

Vi har en oplysning: Ane Pedersdatter, f.c. 1767, enke efter Peder  
Tordal, d. 19/2 1842, 75 år

Ved Ft. 1834 opholder hun sig på Korsgård ja

Ved Ft. 1801 findes hun som indsidder hos Peder Pedersen, V. Grøn.  
men det var før hun blev gift m. Peder Sørensen Tordal

- - - - -

**Folketællinger m. bemærkninger m. relationer til Niels Andersen**

**Ft. 1834 Ø. Grønning, kip C 2282, husst. 12, lb. nr. 67**

Niels Andersen, 35, g., husm. m. Jord, d. 20/2 1847, 50 år

Dorthe Kirstine Christensdatter, 32, g. kone, d. e. 1880

hun var fra Filshauge, f. 17/1 1802, konf. 1817

passer m. opkald af Helvig

Niels Andersen var fra Rybjerg og tj. karl hos Mikkel Jensen i V. Grønning  
gift. 17/2 1824 i Grønning

forlovere: Hds. far Christen Jensen Foged, Filshauge og Søren Jensen, Grønning

Mariane Nielsdatter, 10, datter, f. 10/5 1824, ej set d. før 1840

mor til Stine Ruseng

Ane Helvig Nielsdatter, 7, deres datter

Christiane Nielsdatter, 4, deres datter

Anders Chr. Nielsen, 2, deres søn - ### videreførte

**Ft. 1840 Ø. Grønning, kip C 2960, husst. 101820, lb. nr. 83**

Niels Andersen, 44, g. lev af sin jord, d. 20/2 1847, 50 år

Dorthe Kirstine Christensdatter, 38, kone

Ane Helvig Nielsdatter, 13, deres datter - se Ft. 1860

Christiane Nielsdatter, 10, deres datter

Anders Chr. Nielsen, 8, deres søn ###

Jens Nielsen, 5, deres søn

Inger Kirstine Nielsdatter, 3, deres datter

1 pige udøbt under 1 år

**Ft. 1845 Ø. Grønning, kip B 7534, husst. 31, lb. nr. 178**

Niels Andersen, 51, g., lev. af sin jord, f. Rybjerg s.

Dorthe Kirstine Christensdatter, 45, kone, f. i s. = født i sognet

7 børn på næste side

1845 Ft. forsat

Christiane Nielsdatter, 15, deres barn, f.i s. måske g. 12/12 1849  
enkem. Gregers Nielsen, 36 år, Balling  
Anders Nielsen, 13, deres barn, f.i s. ###  
Jens Nielsen, 11, deres barn, f.i s.  
Inger Nielsdatter, 8, deres barn, f.i s.  
Laurine Nielsdatter, 6, deres barn, f.i s.  
Christen Nielsen, 2, deres barn, f.i s., konf. 1857

**Ft. 1850 Ø. Grøn. - internet**

Dorthe Kirstine Christensdatter, 49, enke, husm. lev. af sin jord  
Christiane Nielsdatter, 20, datter  
Jens Nielsen, 16, søn  
Inger Nielsdatter, 13, datter  
Laurine Nielsdatter, 11, datter  
Christen Nielsen, 7, søn  
kender ej skæbne for de mange børn

**Ft. 1860 Ø. Grøn. - internet**

Dorthe Kirstine Christensdatter, 59, husmandsenke, f.i s.  
Anders Chr. Nielsen, 28, ug., søn ###  
Ane Helvig Nielsdatter, 33, ug., datter

**Folketællinger m. bemærkninger m. relationer til Anders Chr.  
Nielsen**

**FT. 1870 Ø. Grøn. - internet**

Anders Chr. Nielsen, 37, husm  
Ane Jensen, 37  
Dorthea Kirstine Nielsen, 5, datter  
Jens Nielsen, 2, søn  
Dorthe Kirstine Christensen, 69, aftægt

**Ft. 1880 Ø. Grøn. Husst. 10**

Anders Chr. Nielsen, 47, husm. Lev. af sin jord, f. i s. ###  
Ane Jensen, 47, kone, f. Lyby sogn  
Ej finde giftedato i Lyby  
Jens Nielsen, 12 **videreførte**  
Niels Sine, 9  
Dorthe Kistine, 7  
Niels Chr. Nielsen, 5  
Else Marie, 3  
Esper/Ejnar, 1, f. 7/4 1879  
Dorthe Kirstine Christensen, 78, aftægt, f. i s. (moder)  
d. 22/3 1887, 85 år

**Ft. 1890 Ø. Grøn - internet**

Anders Chr. Nielsen, f. 17/6 1832, i s., boelsmandd. 4/4 1906, 73

Ane Jensdatter, 58, f. Lyby, kone

Jens Nielsen, 22, søn, (fisker) - videreførte ##

Nielsine Nielsen, 19, datter, skrædder

Niels Chr. Nielsen, 15, søn

Else Marie Nielsen, 13, datter

Ejnar Nielsen, 11, søn

Anders Chr. Nielsen, Ruseng, d. 4/4 1906, 73 år

efterlader Ane Jensdatter, der dør 15/7 1915

- - - - -

K.C. mener, at de gamle efter salget til Jens Nielsen,

Kisumminde fik lov til at bo i huset til deres død.

men det stemmer ikke helt m. Ft. hvor de er sammen med

søn Jens Nielsen, der også er fisker.

**Ft. 1890 Ø. Grøn - internet**

Anders Chr. Nielsen, f. 17/6 1832, i s., boelsmandd. 4/4 1906, 73

Ane Jensdatter, 58, f. Lyby, kone

Jens Nielsen, 22, søn, (fisker) - videreførte ##

Nielsine Nielsen, 19, datter, skrædder

Niels Chr. Nielsen, 15, søn

Else Marie Nielsen, 13, datter

Ejnar Nielsen, 11, søn

Anders Chr. Nielsen, Ruseng, d. 4/4 1906, 73 år

efterlader Ane Jensdatter, der dør 5/7 1915

**Folketællinger m. bemærkninger m. relationer til Jens Nielsen**  
**/Ruseng / Hedegård**  
**se også fil matr. 5 L**

**Ft. 1901 Ø. Grønning - internet - matr. 11b**

Jens Nielsen, f. 2/8 1867, fis, g. 1896 ##

Mette Marie Nielsen, f. 10/10 1869 i Feldingbjerg

Anders Chr. Nielsen, f. 7/6 1832, aftægt, fis, g. 1865 ###

Ane Nielsen, f. 9/5 1832, Lyby do.

Ft. oplyser: 7 børn og 1 død

Jeg kun fundet 6 børn

**Ft. 1906 Ø. Grønning - internet****Ejendommen kaldes da for "Hedegården" og matr. 11**

Matr. nr. passer ikke men "navne" gør

Jens Nielsen, f. 1867 ##

Mette Marie Nielsen, f. 1869

Anders Chr. Nielsen, f. 1832, aftægt ###

Ane Nielsen, f. 1832 do.

Marinus Albertsen, f. 1889, tj.folk

**Ft. 1911 Ø. Grønning - internet**

**som matr. er anført 13c - passer ikke - må være 11 L**

Jens Nielsen, f. 2/9 1867 i Grøn., landbrug

Mette Marie Nielsen, f. 10/10 1869 i Feldingbjerg

Catrine Nielsen, f. 24/8 1904, fis

Kresten Nielsen, f. 1/7 1893, tj.folk

Ane Nielsen, f. 9/5 1832 i Lyby, aftægt

d. 7/5 1915

- - - - -

Ft. 1916 fam Jens Nielsen ses ej i Grønning

heller ikke som døde - så de må være

flyttet fra sognet.

**#) Lidt om Stine Jensen Ruseng**

**Niels Andersen "Ruseng" og Dorthe Kirstine Chrestensdatter**

havde barnebarn Stine, som optræder en del i Grøn. fra ca. 1901 til 19

Vi ser lidt nærmere på "Damen"

Bedsteforældre var Niels Andersen Ruseng & Dorthe Kirstine datter:

Mariane Nielsdatter, f. 10/5 1824. Hun blev gift med Jens

Pedersen, Otting Udmærk. De blev forældre til Stine Jensen (# f. 12/11 1862 i Otting - se bl.a. 22f V. Grøn.

Mariane er som enke d. & bg. i Grøn. 4/1 1898

hvilket kunne tyde på at mor og datter (Mariane & Stine) er kommen tilbage til Grøn. før 1898

Stine Jensen "Ruseng" var absolut ikke almindelig. Fik flere børn uden for ægteskab - levede sammen med forskellige mænd og blev i høj alder gift med en af dem. Hun vandt vistnok respekt ved at påtage sig arbejde af enhver art - blev vist i de senere år brugt som bryggers- og kogekone ved gilder og lign.

Jeg har samlet mere "stof" incl. FT. om hende på hendes sidste bopæl i V. Grøn. nemlig matr. 22f

Jeg har her via Ft. søgt at følge hende fra ca. 1898 til død

1898 moder Mariane dør og begravnes i Grøn.

Ft. 1901 ej "truffet" Stine

Ft. 1906 tælling nær Moesgård opslag (8b ej passe !)

Ft. 1911 ej matr Ø. Grøn, opslag 7

Ft. 1916 synes på 11g/11L opslag 15

Ft. 1921 Ø. Grøn. evt. 2d

Ft. 1925 Ø. Grøn

Ft. 1930 Ø. Grøn.

Alt om Stine - incl. **Ft.** - se matr. 22f fra 1941 V. Grøn

.

# Registreringer af Ingvard Rasmussen

vedr.  
matr. 18  
også kaldet  
Ruseng

## Ø. Grønning matr.nr. 18

adresse ukendt

### Ejendommen:

Fæstehus under *Astrup* senest fra 1688. I årene 1727-ca.1770 var stedet tillagt en ekstra jordlod på godt 1tde.htk., som tak for en daværende fodermesters tro tjeneste på *Astrup*. Denne jord var oprindeligt var en tredjedel af den nedlagte gård ØG.nr.17<sub>1688</sub>, og den havde været tillagt ØG.nr.6 *Grønriis* i årene 1719-27. Stedet her blev selveje engang mellem 1791 og 1844.

### Hartkornsoversigt:

<i>matrike l</i>	<i>nr.</i>	<i>Ejer</i>	<i>besidder</i>	<i>hartkorn</i>
M-1688	Hus.4	Astrup	Peder Povelsen	0-0-3-2
år 1727/67	-	Astrup	Jonas Clemensen Tillagt jordlod	0-0-3-2 1-0-3-2 <sub>2/3</sub>
år 1782	-	Astrup	Peder Sørensen Thordal	0-0-3-2
år 1791	-	Astrup	Peder Sørensen Thordal	0-2-0-0
M-1844	18	Selveje	Niels Andersen Ruseng	0-2-3-2 <sup>3</sup> / <sub>4</sub> (gl. 0-2-0-0)

### Ejere - i tiden inden selveje:

- **Astrup** - ejede gården senest fra 1688. Huse er ikke nævnt i \*M-1680.  
Ved sin død 1693 efterlod Otte Friis gæld, bl.a. til sin søster Margrethe Friis, som fordrerede udlæg i boet og fik tildømt *Astrup* gods ved Landsret og Højesteret, med pligt til at betale de øvrige kreditorers fordringer. Hun var da i høj alder og overdrog derfor 1694.11.16 godset og betalingspligten til sin brordatter Elisabeth Friis, som igen 1702.08.07 overdrog det hele til sin mor Birgitte Lykke (\*VLT-SP.29, 26b og SP.33, 265b)<sup>60</sup>.  
Major Chr. Kruse fik skøde 1714.04.11 på *Astrup* gods fra kaptajn Mogens Friis (\*VLT-SPp.35, 244).  
Ritmester Johan Parsberg fik skøde 1727.05.01 på *Astrup* gods fra sin mor Christine Barbara Rantzau (\*VLT-SP.39, 18b).  
Ved sin død 1730 var Johan Parsberg også ejer af *Eskær* og *Skivehus* godser. Efter strid og retssag mellem arvingerne blev godsimperiet sat på auktion.

<sup>60</sup> Udskrifter fra \*VLT-SP (Viborg Landstings Skøde- og Panteprotokoller) - se fil: Grønning skøder. Viborg Landsting.

- Godsimperiet **Eskær, Astrup** og **Skivehus** - Claus Reventlow, amtmand over Skanderborg og Ankjær amter, fik som højstbydende auktionsskøde 1735.11.15 på de 3 godser (\*VLT-SP.41, 79).
- **Astrup** - Peder Malling, forpagter af *Thårupgård*, fik skøde 1750.03.28 på *Astrup* gods fra Claus Reventlow (\*VLT-SP.42, 537b). Peder Mallings efterfølger, A.R. de Lasson pantsatte 1780.06.14 *Astrup* gods, som anført i \**Jordebog 1780* af samme dato - (\*VLT-SP.49, 142b).
- **Nørgård** (kortvarigt) - Iver Qvistgård fik skøde 1825.01.03 fra C.A. Tram, *Astrup*, på godt 20tdr.htk. bøndergods, hvis fæstere var i restance med skatter og afgifter. Et år senere var restancerne fortsat vokset, og godset blev returneret til halv pris - (\**Salling H. SPp-8, 286 og 516*).
- **Selveje** - Niels Andersen Ruseng var selvejer ved \*M-1844.

Besiddere (beboere):

- 92) **Peder Poulsen** (o.1688/1702) – er anført som husets besidder i \*M-1688 og i Elisabeth Friis' ovennævnte overdragelse af *Astrup* gods 1702.
- 93) **Dorthe JensD** (o.1714÷) – forrige besidder ifølge Chr. Kruses ovennævnte skøde 1714.
- 94) **Malene PedersD** (o.1714) – anført som besidder i Chr. Kruses skøde 1714 og Christine B. Rantzaus skøde 1725.
- 95) **Jørgen Iversen** (d.senest.1727) – fodermester ved *Astrup*, nævnt i efterfølgers fæstebrev. Gift med **Sidsel MogensD** (d. senest.1770).  
Børn:  
▪ Dorthe Cathrine JørgensD (f.ca.1718), gift med Niels Madsen (f.ca.1707), gmd. i ØG (nr.3, *Teglgården*). Niels Madsen gav på sin hustrus vegne afkald 1770.07.20 på arv efter hendes afdøde moder pga. enkemandens fattige omstændigheder - se fil: **ØG.nr.3**.  
Huset lå øde ifølge Johan Parsbergs skøde 1727.
- 96) **Jonas Clemensen (Thise)**, o.1727/67) – ansat på *Astrup* indtil 1727. Gift med **Sidsel MogensD** (d. senest.1770), forgængers enke. JCT fik, efter lang og tro tjeneste på *Astrup*, fæstebrev 1727.05.24 på huset her samt en jordlod (1-0-3-2<sub>3</sub>) i Øster Grønning. Ejendommen var fri for landgilde og hoveri i hans livstid. Nævnte jordlod var den ene tredjedel af ØG.nr.17<sub>1688</sub>, som Peder Nielsen i *Grønriis* havde haft i fæste (\**Astrup Fp, 31b*). JCT er nævnt som besidder af den samlede ejendom i Claus Reventlows skøde 1735 på de 3 godser – og i \**Astrup Jordebog 1767*. Da var han *en gammel, udlevet mand*.
- 97) **Jepp Christensen (Foged)**, d.1781) – Skifte 1781.12.15 (\**Astrup Skp, 57b*). Gift med **Maren KnudsD** (...).  
Børn - ifølge skifte 1781:  
▪ Maren JepsD (f.ca.1756), Knud Jepsen (f.ca.1763), Mette (f.ca.1765).  
JCF har antagelig fæstet huset o.1770. Han er anført som besidder af huset (htk. 0-0-3-2) i ovennævnte \**Astrup Jb 1780*, mens den ekstra jordlod er frataget ved forgængers død og brugt til andet formål. Ved skiftet 1781 var Jens Pedersen Aasted (ØG.nr.10) enkens laugværge, og Jens (Christensen) Foged (ØG.11ny) børnenes formynder.
- 98) **Peder Sørensen Thordal** (ca.1742-1830) – død 1830.02.16 i Ø. Grønning. Skifte 1830.02.24 (\**Astrup Skp, 172b*). Gift med **Katrine NielsD** (ca.1747-...).  
▪ Børn: Søren Pedersen (f.ca.1783), Christen (f.ca.1793), ...  
Efter 12 år som landsoldat fik PST fæstebrev 1782.10.24 på huset (htk. 0-0-3-2) (\**Astrup Fp, 176*). Efter Udskiftningen var htk. øget til 0-2-0-0 (\**Skive Amtstue 1791*). Han var endnu besidder under *Nørgårds* korte ejerskab 1825-26.

- 99) **Niels Andersen (Ruseng)**, ca.1794-1847) – født i Rybjerg sogn, død 1837.02.20 i Ø. Grønning.



Gift 1824.02.17 i Grønning med **Dorthe Kirstine ChristensD** (1802-...), født 1802.01.17 i Grønning sogn.

Datter af Christen Jensen (Foged), gmd. ØG.nr.11, ny *Filshauge*, og hustru Helvig LaursD.

▪ Børn: Christiane NielsD (f.ca.1830), Anders (f.ca.1832), Niels (f.ca.1834), Inger (f.ca.1837), Laurine (f.ca.1839), Christen (f.ca.1843), ...

Før vielsen var NAR tjenestekarl hos Mikkel Jensen, gmd. i VG.nr.3, *Anesminde*. I medgift fik han tillagt *Filshauges* kærparceller ved Grønning Kirkevej (\**Riis*). er nævnt i \**M-1844* og \**FT-1845*.

100)

NN(...)-...

### Uddrag af kilder:

Besidder 5):

\*Astrup Godsarkiv. Fæsteprotokol 1719-1828 (familysearch, image.35), fol.31b:

Jonas Clemmensens Fæstebref i Grønning. Jeg Johan Pasberg til Eskier, Astrup og Schivehus, hans Kongl: May<sup>ts</sup> bestalter Ritmester, kiendes og hermed vitterlig gjør: at eftersom Jonas Clemmensen Thiise el alene hafver tjent min SL: Fader, Hr. Oberste Werner Pasberg, men endog på 7<sup>de</sup> År tjent mig selv i alle Måder, som en tro og oprigtig Tjener vel egner og anstår – altså for at give ham en liden Belønning for hans lange og tro Tjeneste haver jeg forundt og bevilget – som jeg og hermed forunder og bevilger bem<sup>te</sup> Jonas Clemmensen Thiise det Hus i Øster Grønning, som sidst af Fodermesteren ved Astrup, Jørgen Ifversen, har været beboet – anslagen for Hartkorn Nye Matricul 0-0-3-2 – og derforuden det Jord, som Peder Nielsen i Grønriis hidindtil af Astrup Gods har haft udi Leje, som er Hartkorn 1-1-3-2<sub>5/6</sub>, tilsammen 1-1-3(!)-1<sub>5/6</sub>.

Hvilket Hus og Jord som meldt, førnævnte Jonas Clemmensen Thiise må nyde, bruge og beholde sin Lifstid, og dersom hans første Hustru ham efterlever, skal det også være hende på Lifstid forundt og bevilget, når de deraf årlig og i rette Tider svarer alle Kongl: *Contributioner* ... Hvad den årlig Afgift eller Arbejdspenge her til Herskabet angår, da skal han og første Hustru ... begge deres Livstid derfor i alle Måder være befriet og forskånet ... Når Herskabet ham til Ærende her på Godset måtte behøve, da skal det ikke begiæres i ubejlig Tid (fol.32) ... Stedets Huse holder han altid forsvarlig vedlige, efter at jeg nu selv lader dem reparere. Hvad sig ellers Besætning angår, da som han eller første Hustru nu deraf med Stedet intet haver annammet, så skal de ej heller efter deres Død nogen Besætning vorde forlangt eller *prætenderet*. Det øvrige er, at han i alle Måder skicker og forholder sig efter hans May<sup>ts</sup> allernådigste Lov og Forordninger.

Til Bekræftelse under min Hånd og Signét. Astrup, 24. May 1727 – Johan Pasberg.

Besidder 6):

\*Astrup Godsarkiv. Skifteprotokol 1766-1828 (familysearch, image.61), fol.57b:

Skifte efter Jeppe Christensen Foged i Øster Grønning. A<sup>o</sup> 1781, 15. Dec.– som 30<sup>te</sup>-dagen efter afgangne Jeppe Christensen Foged i Øster Grønning hans Dødsfald, indfandt sig på Herskabets ... Etatsråd de Lassons vegne, Jacob Sørensen tjenende på Astrup, (fol.58) tilligemed 2<sup>de</sup> tiltagne Vurderings Mænd: Christen Poulsen og Christen Pedersen, begge af Øster Grønning, for at holde lovlig Vurdering over Stervboens Effecter ... samt om muligt Skifte og Deling imellem Enken Maren KnudsD og deres ægte Børn:

- 1 Søn Knud Jepsen, 18 år gl.
- en Datter Maren JepsD, 25 år.
- en dito. Mette JepsD, 16 år

Som Laugværge for Enken mødte Jens Pedersen Aasted, og som rette Formynder for Børnene Jens (Christensen) Foged. ... Summa Indtægt 12Rdl-0Mk-2ß / Summa Udgift 40Rdl-3Mk-14ß ...

Besidder 7):

\*Astrup Godsarkiv. Skifteprotokol 1766-1828 (familysearch, image.196), fol.176:

Fæste Revers til Peder Thordal i Øster Grønning på et Hus ibidem.

Jeg Axel Rosenkrantz de Lasson til Astrup ... stæder og fæster til Peder Thordal af Øster Grønning – som nu har udtjent sin Tid, 12 År som Land-Soldat – det Hus i Øster Grønning, som Jeppe Christensen Foged sidst havde i Fæste og nu er fradød. Står for Hartkorn 0-0-3-2. ... Landgilde: 1Rdl-3Mk. ... Astrup, 24. Oct. 1782 – A.R. de Lasson.

*Nørgårds ejerskab 1825-26.*

fil: Grøn-matr-18a-byen. Ø. Grøn.

side 20 af 22

\*Skive Byfoged: SP-8, Skive og Sallinglands H. (gl. **H**, 1824-28):

nr.286, 17. Jan. 1825 (*tinglæst*). Skjøde – Jeg underskrevne Landvæsens-Commissair Christian Albrecht Tram til Astrup ... sælger, skjøder og afhænder ... til S:T: Herr Proprietair Iyer Qvistgaard til Nørgård det mig tilhørende Bøndergods, ialt 20-5-1-2<sub>29/60</sub> contribuabelt Hartkorn beliggende udi: Grinderslev, Grønning, Jebbjerg, Roslef og Selde Sogne – alt således som vedhæftede Jordebog udviser, der er dateret Dags Dato. (s.287) Vilkår:

8. De ældre resterende Skatter og Landgilder samt Tiende-Penge til Årets Udgang 1824 forbeholder jeg mig som Sælger at inddrive og få betalt af Fæsterne, som dermed måtte være til Restance – alt på lovlig Måde..
  9. Skatter og Landgilde-Penge fra 1. Jan. dette År tilhører Kiøberen ...
  10. Det Løfte, jeg efter Jordebogens Udvisende har givet Anders Foged og Erich Christensen, må opfyldes såfremt det forlanges. ... Kiøberen har betalt den accorderede Kiøbe-Summa er betalt med 1.200Rbd: Sølv. ...
- Astrup, 3. Jan. 1825 – C.A. Tram. VG 1 m.fl.

(s.288) Jordebog (uddrag). **Grønning Sogn**

Hartkorn	Sogne, Byer og Beboeres Navne	Landgilde (Rdl)	Particulair Vedtegning	M-1844 nr.
	<b>Øster Grønning By</b>			
0-2-0-0	Peder Thordahl	2	Forretter 1 Dag hver Uge. 1 lang Rejse på 6 mile eller 2 korte, hver på 3 mile. Desuden 1 Dag i Høsten, 1 Dag i Højbjergningen, 1 Dag ved Tørvebjergningen, samt spinder 1½ Hør eller 2û Blår – alt på egen Kost, og det årlig efter Fæstebrev 4. Oct. 1782, påtegnet 24. Sept. 1794.	ØG.18

\*Astrup Godsarkiv. Skifteprotokol 1766-1828 (familysearch, image. 178), fol.172b:

nr.1830, 24. Feb. – lod Skifteforvalteren ... Landvæsens Commissair C.A. Tram til Astrup /:foranlediget af sin Undselighed:/ ... møde (*ved*) Sognefoged Jens Willadsen udi Mogenstrup By udi Øster Grønning hos Husfæster Enken Ane PedersD ... for at begynde Registrering efter hendes afdøde Mand Peder Sørensen Thordahl ... til Skifte og Deling mellem hende og hans efterladte Børn:

- nr en Søn Anders, tjenende i Harregård, Harre Sogn, 44 år gl, og
- nr en Søn Christen, Selvejer Gårdmand i Vester Grønning, 37 år.

(*Boopgørelse*) ... (fol.173) ... Summa Indtægt 20Rdl-4Mk-2B ... (*Flere møder i skiftet følger*).

Besidder 8) :

\*KB Grønning 1813-43:

nrAol-42. Konf.P. 1817, 1. Søn.e.Påske, No.1:

Dorthe Kierstine ChristensD fra Ø. Grønning. Født 17. Jan. 1802. Vacc: 1808 af Præstekonen og havt 8 Mærker på ægte Kopper. Forældre: Christen Jensen og Helvig AndersD fra Ø. Grønning. Dom: god Kundskab og godt Forhold.

nrAol-111. Copul. 1824, No.1:

Gom: Ungkarl Niels Andersen, 27 år, tjener Mikkel Nielsen i Vester Grønning.

Brud: Pigen Dorthe Kirstine ChristensD, 22 år, hjemme.

Forlovere: Christen Foged og Søren Jensen, begge af Grønning Sogn. Viet: 17. Feb. 1824 i Kirken.

Anm: Brudg. har havt de naturlige Kopper, Bruden vaccineret ved Stg.

\*KB Grønning 1843-62. Aol-83. Døde M 1847, No.1:

Død 20. Feb., bgr. 3. Marts – Niels Andersen – Husmand i Ø. Gr., 50 år. Anm: Sk.att. 21/2, Ligsatt. 1/3. (*dødsårsag*) Vides ikke.

2015.05.03 - IR

= = = = =

Samlet oversigt over "småejendommene" i Ø. Grønning By.  
Ingen eksisterer med bygninger i 2008, men jorden - matr. nr.  
findes enten på byens gårde eller som dele af de seneere  
frastykkede nye landbrug.

Matr. 15 er solgt til Thordal 27/4 1835  
 Matr. 16 er delvis solgt til Moesgård og matr. 4c  
 Matr. 17 er solgt til Teglgården 24/6 1839 17 ses matr. 3(\* k  
 Matr. 18 skøde til Jens Nielsen på matr. 10 18 ses matr.10(\* k  
     Kisumminde 18/12 1895,men ikke  
     utænkelig længe før  
 Matr. 19 deling - 1 part endt hos  
     Jens Nielsen, Kisumminde 15/4 1887 19 ses matr.10(\*  
 Matr. 20 solgt til Bjørnsholm 27/12 1855 k  
 Matr. 21 solgt til Gluds gård 23/7 1848 21 ses matr. 9(\*  
 Matr. 22 er solgt til Korsgård 31/7 1844 22 ses matr.12/\*  
 Matr. 23 har ingen oplysn om dette nr.  
 Matr. 19 & 22 findes Borriskær(\*

Se nærmere under numrene eller under de købende ejendomme

\*) nummer ses stadig - måske som bimummer - hos køber

k) kærparcellen er havnet hos matr. 2d i kæret, jf. nogen sanering  
omkring 1993

Ved en beklagelig fejl blev en del matrikler medtaget 2 gange. Disse var indplacerede på

Siderne 925 til 1181.

Teksten er fjernet, med siderne be beholdt med sidenumre og blanke sider.

Alt andet ville forrykke indholdsforteelser m. m.

Undskyld! Redaktøren beklager.



Der gøres opmærksom på, at materialet i forbindelse med numrrering m. m. og senere behandling kan have "skubbet sig" f.x en linie.



















































Ved en beklagelig fejl blev en del matrikler medtaget 2 gange. Disse var indplacerede på

Siderne 925 til 1181.

Teksten er fjernet, med siderne be beholdt med sidenumre og blanke sider.

Alt andet ville forrykke indholdsforteelser m. m.

**Undskyld! Redaktøren beklager**













































































































Ved en beklagelig fejl blev en del matrikler  
medtaget 2 gange. Disse var indplacerede på

Siderne 925 til 1181.

Teksten er fjernet, med siderne be beholdt med  
sidenumre og blanke sider.

Alt andet ville forrykke indholdsforteelser  
m. m.

Undskyld! Redaktøren beklager

















































































































Ved en beklagelig fejl blev en del matrikler medtaget 2 gange. Disse var indplacerede på

Siderne 925 til 1181.

Teksten er fjernet, med siderne be beholdt med sidenumre og blanke sider.

Alt andet ville forrykke indholdsforteelser m. m.

Undskyld! Redaktøren beklager

















































































































Ved en beklagelig fejl blev en del matrikler medtaget 2 gange. Disse var indplacerede på

Siderne 925 til 1181.

Teksten er fjernet, med siderne be beholdt med sidenumre og blanke sider.

Alt andet ville forrykke indholdsforteelser m. m.

Undskyld! Redaktøren beklager























































































































































































## Oversigt

over ejendom - **matr. 19a Ø. Grøn.** - areal 815 kvm

beliggende

opd. juli 2015

**Grønning Kirkevej 7, 7870 Roslev**

tilhørende

**Ninna Sommer Jensen og Thorvald Skåning**

skøde 28/5 1982

Areal e-værdi 2008 815 kvm - benævnt beboelse  
bygninger små, men ser i dag velholdte ud.

opslag i Tingbog 432

<b>Indholdsfortegnelse</b>		<b>PDF side nr.</b>
Titelblad - forside	side 1	1183
Indhldsfortegnelse	side 1	1183
Resume	side 2	1184
Henvisningsblad - tingbog	side 2	1184
Historiske oplysn.	side 2	1184
"Mere" historie	side 4	1186
Ejer- og beboerrække	side 5	1187
Claus Christensen	side 7	1189
Albertsen-familien	side 8	1190
Jens Sønder Høj	side 8	1190
Karl Jensen	side 9	1191
Lars Chr. Larsen	side 9	1191
Folketællinger		
fordelt på familier	side 10	1191
Småejendomme i Ø. Grøn.	side 15	1196
Noter	side 16	

Der er ingen Ingvard Rasmussen registreringer

Flere usikre forhold

  mangler som ved andre småejendomme

  at se de "løse" skødeark på Landsarkivet

**Resume:**

Matr. 19b er rester af et mindre landbrug med oprindelig 3 jordlodder - fordelt efter næsten klassisk mønster i Ø. Grøn. med en kærparcel, en strandparcel og en byparcel i Ø. Grøn beliggende mellem Filshauge og Kisumminde (matr. 11 & 10). Bygningerne lå på byparcellen. På et tidspunkt er ejendommen blevet delt og der er i stedet kommen bygninger på parcellen v. Kæret. (de gamle bygninger formentlig nedrevne). Jorden fra ejendommen i kæret er frastykket, og tilbage er det nuværende pyntelige hus på matr. 19b med et lille areal.

**Henvisningsblad i Tingbog oplyser:**

19a under 10a - ja ses på skøde på 10a - ej på kort 2008  
 19b selvstændigt hus v. Kæret - se også matr. 19f - ses på  
 matrikelkort 2008

matr. 19e & 19f frastykkes fra 19b

19c under 3a - ja ses på skøde på 3a

19d under 11a - ja ses på skøde på 11a

19e under 13c ja ses på skøde på 13c - ses på matr. kort 2008

19f oprettet efter år 2000 ved frastykning fra 19b.

matr. 19f tilhører ligesom 13c Borriskær - ses på matr. kort

**19f kontrol Tingbogens Henvisningsblad**

-----  
 19a, 19c, 19d ses ej matr. kort 2008

**Historiske oplysninger, bas. på bl. a. Astrup Fæsteprotokol**

**Ft., kort.**

<b>år</b>	<b>ejer</b>	<b>fæster /ejer</b>
<b>1688 hus nr. 3</b>	<b>Peder Knud-</b>	<b>Mette Andersdatter</b>
	<b>sens arv.</b>	<b>htk. 0-0-1-2</b>
1727 før	Astrup	Peder Tækker (Øde)
1727 jordebog	Astrup	Karen Clausdatter
		htk. 0-0-2-0
<b>??????</b>		
1719 før	Astrup	Niels Clausen og datter
1731 fæstebr. 7/7	Astrup	Christen Clausen
		htk. 0-3-0-0
1735 1/2 hus	Astrup	Claus Christensen
skøde		ej oplyst htk.
1750 handel	kun Astrup	Christen Clausen &
lyst 15/4	Claus Revent-	Claus Christensen
hus	low til Peder	htk. 0-0-3-0
	Malling	

1767 jordebog	Astrup	tidl.Niels Clausen - en boel htk.1-6-2-2 ?? ledig brugt af Anders Jensen Kudsk - se matr. 17 & 4
1785 15/6 pantebr.	Astrup	Claus Christensen htk. ej oplyst
1780 pantebr. 14/6	Astrup	Claus Christensen htk. ej oplyst
!787 Ft.	Astrup	søn: Claus Christensen, f. c.1732 ej set hs. fæstebr. d. før 1801
1801 Ft	Astrup	Christen Clausen, f. c.1748 nok d. c. 1810 htk. 0-0-0-2
1810 fæstebr. 20/6	Poul C	Hans Christensen(* htk 0-0-0-2 plus Ustrup parcel 6 på 3 sk.
1815/44 kort	????	Hans Christensen, f. c.1777 ses på Ustrup i 1787 som tj.dreng
1840 "1844 matr."	Niels Poulsen	datter Ane Hansdatter, g. m. Jørgen Jensen
1840 Ft		do.
	beboer i "mellempæriode" ejer ??	indsidder: fra matr. 14 Ellen Sørensdatte
1851 18/7 skøde	selveje	Niels Chr. Albertsen
	kender ej sælger	

- - - - -

NB. der er en Clausen fam. på Bjørnsholm

\*) tillæg af htk. 3 sk.- parcel nr. 3 af Ustrup - jvf. Poul Christensens skøde af 1810.



### Lidt "mere" historie:

Matr. 19 ses på gl. matr. 1815/1844 med 3 parceller, hvoraf en med bygninger. Parcellernes placering er næsten den klassiske for Ø. Grøn. nemlig:

- oprindelig hovedparcel mellem Filshauge og Kisumminde 19a ses ikke matr. kort 2008, men må være indgået først i matr. 10 - senere i matr. 11 (matr. 19d)
- strandparcel efter matr kort 2008 19a aflang parcel tilhører i 2008 matr. 10 (matr. 19a)
- smålodderne/ kæret mod nord nok sen. matr. 19b,19e & 19f - ja netop heraf **eksistere 19b**, medens 19e & 19f indgår i matr. 13c

Dette betyder umiddelbart, at ejendommen eksisterede i forbindelse med udskiftning i 1785 og sandsynligvis tilbage til 1688 - hartkorn efter **realregister** htk. 0-1-3-1/4.

I 1885 sælger daværende ejer - gamle Niels Chr. Albertsen, som bor på hovedparcellen oppe i byen (matr. 19a) Kærlodden - matr. 19b - til Jens Sønder Høj, som bygger på dem.

I 1887 sælger samme Albertsen den resterende ejendom - matr 19a til gdr. Jens Nielsen på matr.10. Den resterende ejendom består da af den aflange smalle strandparcel og den gamle hovedparcel mellem Kisumminde og Filshauge. Jeg formoder, at gamle Albertsen har fået lov, at blive boende i den gamle beboelse på den gamle hovedparcel til sin død.

Jens Nielsen sælger fra den gamle hovedparcel - nu med matr. nr. 19d til Filshauge. Dette sker før 1920. 19d ses ej på matr. kort 2008, men er anført i Filshauges skøde. Dette har sikkert været "skeludrettende" for Filshauge.

Jens Nielsen sælger matr. 19e til Teglgården, ses ej på kort, men er anført i Teglgårdens skøde

Jens Nielsen beholder den aflange strandparcel, som nu alene hedder matr. 19a. Denne parcel er stadig i 2008 i eje hos matr. 10 og synes at være et landbrugsareal. Findes heller ikke selvstændig e-vurderet. Er på kort 2008 og på skøde for matr.10a.

Fra kærparcellen - matr. 19b - frastykkes 19e & 19f til gården Borriskær. matr. 13c. Dette sker 1964.

ejendomsvurdering 2008 oplyser kun om matr. 19b

Tilkøbt: matr. 16c er udgået af matr 29/1 1964 og inddraget under 19b

**Ejer- og beboerrække - frastykninger**

Indledningsvis bemærkes her, at boligen til 19a lå på den gamle hovedparcel i Ø. Grøn. by indtil ca. 1885, hvor der opførtes nye bygninger på Kærlodden - nu 19b

**Niels Clausen fæster før 1719**

**Niels Clausen fæstebr. 16/9 1719 bekræftelsesbrev**  
htk 1-6-2-2

søn el bror:

**Christen Clausen, fæstebr. 7/7 1731 - htk 0-3-0-0**  
(fra fader el. søster)

søn

**Claus Christensen, 55,g. bonde & husm.** nævnt Ft. 1787

søn ?

**Christen Clausen** nævnt Ft. 1801

søn ?

**Hans Christensen -** ifølge Kort 1815/44

Hans Christensen - Ft. 1834

Niels Poulsen søn fra Bjørnsholm  
hestehandler, sen. Højgård i Rærup  
har været ejer fra før ca. 1840 til  
ca. 1851 - jvf "1844" matr.  
Købte han måske af Astrup ?

datter:

**Ane Hansdatter, g. m. Jørgen Jensen** Ft. 1840

fraflytter til Nautrup i 1842

fam. ses ej FT. 1845 & 1850

fremmed:

"her kan have været **en mellemejer**" - ja

- prøv evt. emne v.Ft. 1845 !

se evt. Albertsens skøde fra 1851

Jeg tror Ellen Sørensdatter fra matr. 14 Ø. Grøn. har boet her  
i denne periode - ejer ? - evt hds. forældre 1842 - 1851

fremmed:

**Niels Chr. Albertsen** skøde 18/7 1851

der foretages en deling i 2:

1. matr.19a incl 19c & 19d(hovedp + strand) til

**Jens Nielsen på matr. 10** skøde 30/3,1.15/4 1887

Vi kan forestille os, at "gamle" Albertsens har fået lov at bo i huset på matr. 19a - måske også sønnen, men i 1903 frastykker Jens Nielsen 10b, som sælges til Niels Chr. Albertsens søn, Niels Nielsen (Albertsen) se fil matr. 10b

2. matr.19b i Kæret til (nok ny bolig)

<b>Jens Sønder Høi</b> , jvf. FT. skøde	12/6	1885
<b>Carl Jensen</b> , FT. mageskifteskøde fik nok endelig aftægt hos datter, matr. 7 V. Gr.	21/6	1900
- - - - -		
<b>Lars Chr. Larsen</b> skøde	15/6	1906
også kaldet "æ Thybo" dør omkr. 1968 efter J.V. & Chr. N. er der ikke noget ejerhul(* - - - - - jorden - 19e & 19f - blev solgt til Bor- riskær, landbr. m. skr. 29/1 1964 -	skøde 11/7	1964
fremmed:		
<b>Victor Simonsen</b> , Ørum Sønderlyng overtager sammen med L.C. Johansen, Ørum resten af matr 19b nu på 815 kvm	skøde 19/3	1969
Tingblad igen omskrevet fremmed:		
<b>Agner Birk</b> , arbm, Gudumholm	skøde 2/4	1969
retur til Victor Simonsen	skøde 3/10	1975
<b>Kjeld Jensen &amp; Erna Altenburg</b> , Ikast	skøde 22/6	1979
konkursbeh. & tvangsauktion fremmed:		
<b>Thorvald Skåning</b> auktionsskøde 5/3 1982,	18/5	1982
ingen oplysn. vejviser 1981		
Ninna S.Jensen & Thorvald Skåning - vejviser 2000		
do. do. - vejviser 2008		

\*) matr.19e & 19f er kommen til (ca. 7 tdr.l.)

Borriskær - skøde 11/7 1964 -  
ses ej Realregister, men i Tingbog  
køber Christian Nielsen, Borriskjær, senere Grønriis

## **Familieforhold - opdelt på grupper:**

### **Familieforhold**

#### **Claus Christensen - familien 1787 til ca 1845**

Der er uden tvivl et familieforhold tilbage fra Karen Clausdatter nævnt 1727 - forholdet er ikke klarlagt !

Claus Christensen, f. c. 1729-1732, d.e. 1801

Maren Christensdatter, f.c. 1732, d. før 1801

begge i 1. æg.sk 1787

- - - - -

søn / barn: muligvis:

Christen Clausen, f.c. 1748, d. ?, gift

Else Jensdatter, f.c. 1747, d.

børn: muligvis:

Mette Marie Christensdatter, f.c. 1789

Hans Christensen, f.c. 1777, videreførte - nok efter bedstefar - benævnt husm. & skrædder

- - - - -

søn:

Hans Christensen, f.c. 1777, d. 11/10 1840 - 1815/44, g. før 1814

Maren Jensdatter, f.c. 1768-70, d. 9/2 1841, 73 år

børn:

Ane Hansdatter, f. 25/6 1815 videreførte

- - - - -

datter:

Ane Hansdatter, f. 25/6 1815, d. ?, g. 15/11 1838

Jørgen Jensen, f. ? i Risum, tjener på Langesgård

børn:

Dorthe Marie Jørgensdatter, f. 13/10 1839

- - - - -

Her bliver familien væk - ses ej Ft. 1845 & (1850)

Efter afgangsliste flytter til Nautrup i 1842

- - - - -

Vi har her et "ejerhul" fra 1842-1851

Jeg tror på Ellen Sørensdatter fra matr. 14 Ø Grøn.

evt. læse efterfølger:

Niels Chr. Albertsen

skøde 18/7 1851

**Familieforhold****Albertsen-familien fra ca 1851**

boede på 19a på den gamle hovedparcel

Niels Chr. Albertsen m. Kone og 4 børn tilg Ø. Grøn. 10/7 1854

Desværre ej læse hvorfra - men nok Rybjerg

Niels Chr. Albertsen, f. c. 1812 i Hem, husm.d. g.

Else Marie Thomasdsatter, f. måske 5/10 1815 i Hindborg el.

Skive, d. 29/3 1907 i Lyby, bg. Grønning (\*

børn: kender 6

Thomas Nielsen, f. 1848 i Rybjerg

Niels Nielsen, f. 1851 i Rybjerg - viderførte på 10b

2 mere f. Rybjerg - Martin # ?? el døde i Grønning før 1860

Peder Nielsen, f. 1854 i s. (\*\*

blev han kaldt Peder Albertsen "Rosenvinge" ??

g. m. Karen Mortensen fra Lemvig - se Gr. Hule 14

Carl Nielsen, f. 1856 f.i.s. = født i sognet

- - - - -

søn: boede på 10b

Niels Nielsen Albertsen, f.28/4 1851 i Rybjerg, d.8/12 1909 g.

Pedertrine Albertsen, f.Christensen 1/1 1858 i Harre, d. 23/10 1932

Niels Chr. Nielsen/Albertsen, f. 14/12 1885 i Oddense (\*

Andreas Nielsen/Albertsen, f.19/8 1887 i Grøn

Marinus Nielsen/Albersen, f.15/9 1889 i Grøn.

Nielsine Albertsen, f. 1892 i Grøn.

Ingvard Nielsen, f. 13/11 1894, d.19/7 1902

Karl Albertsen, f. 1898 do.

Katrine Albertsen, f. 1900 do. - videreførte på 10b

Inger Marie, f.13/11 1903 do., d. 26/9 1949 i Haslev, bg. Grøn.

hun var ugift

nogle af disse familiemedlemmer optræder andre steder i Grøn.

\*) Vi har Else Marie June, f. 15/10 1815 i Skive, d. 29/3 1907,  
enke efter Niels Chr. Albertsen - hvordan skal det skrues  
sammen ?? June ??

\*\*) Vi har 2 Albertsen, som optræder med tilnavnet "Rosenvinge",

a) Peder, f. 1854

b) Martin #, - måske Marinus - ses i Hindborg med kone

Marie Johannesen Schönning og 2 børn:

Karen Petra Rosenvinge, f. 15/10 1893 &

Alfred Jensenius Rosenvinge, f.29/11 1898

begge født Hindborg.

**Familieforhold****Jens Sønder Høj familien - fra ca. 1885**

boede på 19b i Kæret v. Grøn. Kirkevej

Der henvises til Ft. 1880 & 1890

## Familieforhold

### Karl Jensen familien - fra ca. 1900

boede på 19b i Kæret v. Grøn. Kirkevej  
Der henvises til Ft. 1901 & 1906

## Familieforhold

### Lars Chr. Larsen familien fra 15/6 1906

boede på 19b i Kæret v. Grøn. Kirkevej

Lars Chr. Larsen, f. 29/8 1878 i Lem, landbruger  
også kaldet "Æ Thybo", d. 8/2 1968

hs. forældre: Niels Chr. Larsen & Nikoline Jensen  
Møller, Nr. Lem

Maren Larsen, f. Madsen 20/6 1884 i Lihme kone  
d. 23/4 1965

efter sigende havde de 12 børn  
jeg mener at have fundet 13 !

Niels Chr. Larsen, f. 9/4 1904, ej Grønning

Poul Chr. Larsen, f. 15/1 1906, ej Grønning

Gerhard Ludvig Larsen, f. 21/6 1907 i Grønning

Nikoline Jensine Larsen, f. 11/3 1909 do.

Sigurd Adolf Larsen, f. 3/10 1910 do.

Vita Dagny Larsen, f. 18/1 1912, g. Thomsen do.

Johanne Marie Larsen, f. 28/9 1913 do.

g. 5/11 1933 husm. Niels Kr. Jensen Højgård

f. 20/3 1909 i Selde - bopæl Dølby

Magda Christense Larsen, f. 2/3 1915 do.

Gotfred Larsen, f. 8/7 1916 do. konf. 31

Hakon Larsen, f. 24/12 1917 do. konf. 32

Dagmar Agnete, f. 13/6 1919 do.

g. 5/11 1939 Jens Nørgård f. 11/4 1910

i Krejbjerg, nuv. bopæl Lyby.

hans forældre Bertel Nørgård, Krejbjerg

Må ikke forveksles med Jens Nørgård

på matr. 3b

Frode Henry Larsen, f. 30/12 1921, g. 15/11 1952 i Vroue K m.

Laura Sonja Christensen, f. 31/3 1927 i Vroue

forlovere: fædrene

Frode blev boelsm. Thorum og sen. graver v. Thorum Kirke

Hedevig Kristine, f. 26/9 1923 do.

- - - - -

kender ej andre børns videre skæbne - børn nok gifte uden for  
sognet

- - -

**Folketællinger m. bemærkninger og om familieforhold**

**Claus Christensen - fam.**

**Ft. 1787, Ø. Grøn., kip B 8213, husst. 15, lb.nr. 109**

Claus Christensen, 55, g. bonde & husm.

Maren Christensdatter, 55, kone, beg i 1.æg.sk.

ej nævnt børn

**Ft. 1801, Ø. Grøn., kip B 8217, husst. 131180, lb.nr. 50**

Claus Christensen, 72, enkem., husm. m. jord

oplyst boende alene

**Aldersmæssigt kan Christen Clausen måske være hans søn**

**Claus f.c. 1729**

**Christen f.c. 1748**

**Aldersforskel 19 år så måske er**

**der en forbindelse ??**

Vi kan forestille os, at Claus Christensen har haft sønnen Christen, der først fik en bopæl i Grønning efter 1787, hvor sønnen, Hans, kunne være. Hans har så overtaget hjemmet efter bedstefar Claus efter 1801.

Christen Clausen har næppe boet sammen med Claus Christensen

**Ft. 1787**

Hans Christensen findes som tj.dreng eller plejebarn på Ustrup sandsynligvis indtil forældrene kunne finde hjem til ham

**Ft. 1801, Ø. Grøn., kip B 8217, husst. 131186, lb.nr. 81**

**denne familie ses ej Ft. 1787 i Grønning**

Christen Clausen, 53, g., husm. m. Jord

Else Jensdatter, 54, kone, beg. 1.æg.sk.

**Hans Christensen, 24, ug., deres søn - videreførte**

Mette Marie Christensdatter, 12, deres barn ses ej Ft. 1834

Kort 1815/44 ejer Hans Christensen

**Ft. 1834, Ø. Grøn., kip C 2282, husst. 11, lb.nr. 64**

Hans Christensen, c.57 g. husm & skrædder - d. 11/10 1840, 62 år

Maren Jensdatter, 61, kone - d. 9/2 1841, 73 år, (f.c. 1768)

Ane Hansdatter, 20, ug., deres datter

Jørgen Jensen, Risum, tjener på Langesgård g. 15/11 1838

Ane Hansdatter, 23, 5 år

**Ft. 1840, Ø. Grøn., kip C 2960, husst. 101817, lb.nr. 77**

Ane Hansdatter, 26, g.kone forsørges af manden, Jørgen, der tjener

Dorthe Jørgensdatter, 1, deres datter

Niels Chr. Jensen, 9, plejebarn

Hans Christensen, 62, konens far

Maren Jensdatter, 70, konens mor (f.c. 1770)

**Ft. 1845**

**Familien Jørgen Jensen & Ane Hansdatter med Dorte ses ikke i hele herredet i 1845, så vi skal finde ny familie**  
**Afgangsliste fra 1842 oplyser, at Jørgen, 37 år og Ane 27 år flytter til Nautrup**  
**Hans og Maren er død 1840 & 1841**

**Ft. 1845 vi skal finde et emne !**

**Det kan være Ellen Sørensdatter, som var et ustyrlig fruentimmer fra matr. 14. Efter folketællingsrækkefølge står hun lige efter forældrene på matr. 19**  
**1845 Ft. husst.21, lb.nr.108 Ø. Grøn.**

Ellen Sørensdatter, 41, ug. lev. af at spinde  
Esper/Jesper Jensen, 13, hds. barn  
Mariane Jensdatter, 76, hds. datter

**Meget svært at tyde: Jacobsdatter el. Jensdatter**

**Ft. 1860** Ellen Sørensdatter, 56, opført alene  
Ej set Ellen senere endsige d. & bg. i Grøning op til 1891

**Ft. 1850 -**

**Ft. 1850** Ellen Sørensdatter, 46, ug.  
Mariane Jacobsdatter, 12, datter

**Hvor flyttede Ellen Sørensdatter så hen efter 1851 - hun er stadig i sognet til efter 1860.**  
**Måske var hun indsidder hos Albertsen !**

**Niels Chr. Albertsen har købt 18/7 1851 og hans forhistorie kender jeg ikke !**

Jo - han ses på Tilgangsliste - ankomst fra Rybjerg  
I 1901 oplyses ankomst 1851 fra Ilbjerg/Rybjerg

**Folketællinger**

**Albertsen-familien**

**Ft. 1860 - internet**

Niels Chr. Albertsen, 48, g., husm. F. Hem  
Else Marie Thomasdatter, 44, kone, f. Skive  
Thomas Nielsen, 12, f. Rybjerg  
Niels Nielsen, 9, f. Rybjerg #  
Peder Nielsen, 7, f. i s.  
Carl Nielsen, 4, f. i s.

**Ft. 1870, - internet**

Niels Chr. Albertsen, 56, husm  
Else Marie Albertsen/Thomasdatter, 54, f. Hindborg ?  
Carl Nielsen. 13, søn



**Ft. 1880, husst. 4**

Niels Chr. Albertsen, 66 år, f. Hem s.  
Else Marie Albertsen, 64, kone, f. Skive

**Ft. 1901 uden matr. nr. - internet**

Niels Chr. Albertsens enke:  
Else Marie Albertsen, f. 15/10 1815 i Skive

Albertsen-fam. forsættes op matr. 10b  
er måske flyttet dertil allerede ca. 1885

**Jens Sønderhøi har købt 12/6 1885 og hans  
forhistorie kender jeg ikke !**

**Sønderhøi-familien**

Tilgangsliste fortæller: husm. Jens Sønderhøi, 28 år, tilgået  
24/4 1871 fra Harre - bosat i Ø. Grønning, men hvor ??  
De fik først skøde på 19b i 1885

**Ft. 1880, Ø Grøn. - hvor boede de i Ø.Grøn  
fik først skøde på matr. 19b i 1885**

Jens Sønder Høi, 37, husm. Ø. Grøn, f. Tødsø på Mors  
Ane Dorthe Mogensen, 44, f. Harre, kone  
Jens Jensen Høi, 11 (f.1869)  
Ane Maren Jensen Høi, 9  
Mathilde Jensen Høi, 1 f.17/2 1878 i s.  
Faddere fam på Brøddinggård  
Der må være en datter mere: Petrine Christine Henrikke, f. 23/12 1867  
gift Grøn. 11/3 1890 Niels Svendsen, Nykøbing  
forlovere: Jens Sønder Høj & Niels Svendsen

**Ft. 1890, Ø Grøn. - hvor boede de i Ø.Grøn ?  
sandsynligvis på matr. 19b efter 1885**

Jens Sønder Høi, 47, husm, f. Tødsø  
Ane Dorthe Mogensen, 54, kone f. Harre  
Mathilde Jensen Høi, 11, f. i s., konf. 24/4 1892

Kirkebogen derefter undersøgt til 1910 uden at Jens Sønder Høi  
og hustru ses døde - må være flyttet fra sognet

**Karl Chr. Jensen har købt 21/6 1900 og hans  
forhistorie kender jeg ikke ! se Ft. 1906  
Ligger der et drama bag ??**

**Ft. 1901 Ø. Grøn. - internet - nævnt matr 16c - men navnet  
Karl Jensen passer her**

**Ft. 1906 Ø. Grøn. - internet -**

Karl Chr. Jensen, f. 23/12 1818 i Mogenstrup, d. 22/9 1908, 89 år  
landbruger - tidl. gmd. & sognefoged i Grinderslev  
forældre Jens Villadsen & Abelone Nielsdatter, Mogenstrup  
død som husm. i - **bemærk** - V. Grønning, g. m.

Karen Marie Jensen, f. 1826, f. Sørensdatter, f. 22/5 1826 Hvidbjerg  
død 25/3 1917, 90 år - nok død hos datter på matr. 7 V. Grøn.  
forældre: Søren Gertsen & Ane Margr. Madsdatter, Hvidbjerg  
Karl Chr Jensen og hustru Karen Marie fik nok aftægt hos  
datter, Jensine på gård, matr. 7 i V. Grøn.

**se evt. Ft. 1916 i V. Grønning**

Matr. 19 ligger i Ø. Grøn, men Karl Chr. Jensen dør i V. Grønning - er han flyttet inden salg til Lars Chr. Larsen ? sikkert på aftægt på matr. 7 V. Grøn.

Parret havde en datter, (Jen)sine Abelone Jensen, gift 24/1 1895  
til gård, matr. 7 i V. Grøn. Chr. Jacob Thordal - se matr. 7

- - - - -

**Lars Chr. Larsen har købt 15/6 1906 og  
efter FT. 1911 kom han fra Lihme i 1906  
forhistorie kender jeg ikke !  
Han blev kaldt "Æ Thybo", så mon ikke  
han skulle være fra Thy.  
han var mælkekusk i masser af år.**

**FT. 1911 Ø. Grøn. - internet**

Lars Chr. Larsen, f. 29/8 1878 i Lem, landbruger  
også kaldet "Æ Thybo" - ankomst 1906

Maren Larsen, f. Madsen 20/6 1884, kone  
efter sigende fik de 12 børn:

Niels Chr. Larsen, f. 9/4 1904, ej Grønning	barn
Poul Chr. Larsen, f. 15/1 1906, ej Grønning	do.
Gerhard Ludvig Larsen, f. 21/6 1907 i Grønning	do.
Nikoline Jensine Larsen, f. 11/3 1909 do.	do.
Sigurd Adolf Larsen, f. 3/10 1910 do.	do.

**Ft. 1916 Ø. Grøn. - internet - ses som matr.16c(nej fejl )  
opslag 15**

**efter "folketællingsrækkefølge" nær Borriskær - ja  
- passer på 19b, jvf. Realregister**

Lars Chr. Larsen, f. 29/8 1878 i Lem, landbruger  
også kaldet "Æ Thybo"

Maren Larsen, f. Madsen 20/6 1884, kone  
efter sigende havde de 12 børn  
se næste side

**t. 1916 forsat**

Niels Chr. Larsen, f. 9/4 1904, ej Grønning barn  
 Poul Chr. Larsen, f. 15/1 1906, ej Grønning do.  
 Gerhard Ludvig Larsen, f. 21/6 1907 i Grønning do.  
 Nikoline Jensine Larsen, f. 11/3 1909 do. do.  
 Sigurd Adolf Larsen, f. 3/10 1910 do. do.  
 Vita Dagny Larsen, f. 18/1 1912 do. do.  
 Johanne Marie Larsen, f. 28/9 1913 do. do., g. 5/11 1933  
 husm. Niels Kr. Jensen Højgård, f. 20/3 1909 i Selde  
 bopæl Dølby  
 Magda Christense Larsen, f. 2/3 1915 do. do.

**Ft. 1921 Ø. Grøn. - internet -**

Lars Chr. Larsen, f. 20 el 29/8 1878 i Lem  
 Maren Larsen, f. 20/6 1884 i Lihme  
 børn: Gerhard 21/6 1908, Grøn.  
 Nikoline, f. 11/3 1909 do.  
 Sigurd, f. 3/10 1910 do.  
 Vita, f. 18/1 1912 do.  
 Johanne, f. 30/6 el. /7 1923 do.  
 Magda, f. 2/3 1915 do.  
 Gotfred, f. 8/7 1916 do. konf. 31  
 Hakon, f. 24/12 1917 do. konf. 32  
 Dagmar Agnete, f. 13/6 1919 do., g. 5/11 1939 Jens Nørgård  
 f. 11/4 1910 i Krejbjerg, nuv. bopæl Lyby.  
 hans forældre Bertel Nørgård, Krejbjerg

her findes Ft. 1921

Kristen Brunsgård, f 27/9 1860 i Lem  
 har han mon aftægt ?? næppe han blev  
 gift m. Stine Jensen og blev vist kirkebetjent  
 det kunne tyde på, at de har boet på matr. 2d

**Ft. 1925 Ø. Grøn. - internet -**

Lars Chr. Larsen, f. 20 el 29/8 1878 i Lem, landbruger  
 Maren Larsen, f. 20/6 1884 i Lihme  
 Vita Dagny, f. 18/1 1912 Grøn.  
 Johanne Marie, f. 30/6 el. 13/7 1923 do.  
 Magda Kristine, f. 2/3 1915 do.  
 Gotfred, f. 8/7 1916 do.  
 Hakon Juul, f. 24/12 1917 do.  
 Dagmar Agnete, f. 13/6 1919 do.  
 Karl Gustav, f. 24/11 1921 do.  
 Hedevig Kristine, f. 26/9 1923 do.  
 Frode Henry, f. 30/12 1924 do.

**Ft. 1930 Ø. Grøn. - internet -**

Lars Chr. Larsen, f.20 el 29/8 1878 i Lem, landbruger  
 Maren Larsen, f. 20/6 1884 i Lihme  
     Gotfred, f. 8/7 1916 do.  
     Hakon Juul, f. 24/12 1917 do.  
     Dagmar Agnete, f. 13/6 el 19/6 1919 do.  
     Karl Gustav, f. 24/11 1921 do.  
     Hedevig Kristine, f. 26/9 1923 do.  
     Frode Henry, f. 30/12 1924 do.

Jeg har ikke forsket mere i Lars Chr. Larsens børn  
 ej set flere døtre gift i Grønning.

=====

**Samlet oversigt over "småejendommene" i Ø. Grønning By.**  
 Ingen eksisterer med bygninger i 2008, men jorden - matr. nr.  
 findes enten på byens gårde eller som dele af de senere  
 frastykkede nye landbrug.

Matr. 15 er solgt til Thordal 27/4 1835  
 Matr. 16 er delvis solgt til Moesgård og matr. 4c  
 Matr. 17 er solgt til Teglgården 24/6 1839 17 ses matr. 3(\*  
 Matr. 18 skøde til Jens Nielsen på matr. 10 18 ses matr.10(\*  
     Kisumminde 18/12 1895,men ikke  
     utænkelig længe før  
 Matr. 19 deling - 1 part endt hos 19 ##  
     Jens Nielsen, Kisumminde 15/4 1887 19 ses matr.10(\*  
 Matr. 20 solgt til Bjørnsholm 27/12 1855 20 ##  
 Matr. 21 solgt til Gluds gård 23/7 1848 21 ses matr. 9(\*  
 Matr. 21 21 ##  
 Matr. 22 er solgt til Korsgård 31/7 1844 22 ses matr.12/\*  
 Matr. 23 har ingen oplysn om dette nr.  
 Matr. 19 & 22 findes Borriskær(\*

Se nærmere under numrene eller under de købende ejendomme

\*) nummer ses stadig - måske som bimummer - hos køber  
 ##) var omkr. 1840 ejet af Niels Poulsen, hestehandler  
 søn fra Bjørnsholm - senere ejer af Højgård i Rærup

# Matr. 20 Ø. Grønning

opd. okt. 2015

## Indholdsfortegnelse

## PDF side nr.

Prolog	side 1	side 1198
Forside og titelblad	side 4	1201
Tingbogens henvisningsblade	side 4	1201
Historiske oplysninger	side 4	1201
Fæstere - ejere	side 5	1202
Lidt mere historie/vurdering	side 6	1203
" Jens Sørensen"	side 7	1203
Omkr. Bjørnsholms køb matr. 20	side 7	1204
Beboere omkr. 1787-90 på matr 20	side 8	1205
Folketællinger	side 9	1207
Småejendomme i Ø. Grøn.	side 10	1207

## Prolog

Matr. Ø. Grøn. 20, 21 og 22 har en hel del tilfælles, hvilket dybest set gør det vanskeligt med sikkerhed at adskille dem og koble dem sammen med deres tidligere historie.

Sagt på en anden måde: det er svært at formidle kontakt fra oplysninger frem til og med Udskiftninger og den efterfølgende 1844 matr.

Her skal nævnes nogle relationer:

1.

Min umiddelbare reaktion, da jeg fik mere kendskab til Ø. Grøn., var, at de udmærket kunne være rester af de nedlagte gårde, som også bygningsmæssigt var gået over til at blive husmandssteder. Spørgsmålet er i så fald hvilke? Mest naturlig var det at betragte de sidste - v. udskiftning - nedlagte gårde: 1688 nr. (2 & 15) & nr. 10, men det behøver ikke at være tilfældet. Senere her argumenterer jeg kun for 1688 nr. 10. Når der argumenteres for dette, skyldes det, at selv gamle bygninger i datiden havde en vis værdi.

2.

Bygningerne lå tæt oppe i det gamle Ø. Grøn.

3.

Vi er ret sikre på, at de 3 ejendomme (20, 21 & 22) har eksisteret før udskiftning, idet de typisk alle har jorder/markparcel ved huset, en kærparcel i nord og en strandparcel ( det havde alle gårde ).

Dette er også baggrund for, at vi forsøger at komme tilbage til tiden før udskiftning

4.

Ejendomme kunne synes brugt til "aftrædelsesbygninger"/ aftægt muligvis til ikke særlig aktive bønder

5.

Vi må konstatere, at de sikre holdepunkter for ovennævnte påstande er meget små.

Vi mangler direkte "papir"oplysninger fra godsejer

Vi mangler " de bortkomne" udskiftningdokumenter.

Der sker en masse i perioden 1785 til 1815, hvor en sikker holdepunkt begrænser sig til Ft. 1787 & 1801, men de angiver jo ikke et ejendomsnummer.

Dertil har vi hartkornsspecifikationerne fra 1791, men "vore efterspørgler" gælder jo huse - så sagen bider sig selv i halen, idet kun få huse identificeret.

Så faktisk har vi kun navne og så noget hartkorn, som synes meget ensartet.

- - - - -

6

Yderligere problemer giver vor afskrift af 1844 matr. fra ca. 1839 idet denne dels roder lidt rundt i navne og tilmed desværre oplyser at matr. 20 & 22 ejes af Niels Poulsen uden at oplyse en beboer.

Niels Poulsen var søn fra Bjørnsholm og hestehandler ( og sansynligvis velhavende), så det var måske ikke så mærkelig, at han investerede i huse.(Han købte forøvrigt senere "Højgård" i Rærup i 1838.) Niels Poulsen var søn af Poul Christensen (1) og bror til Christen Poulsen ejer af Bjørnsholm.

7

Fra folketællinger kender vi en del familier, som vi skal have indpasset - vi kender til aldre, fødselsår,men ej dødsdatoer før efter 1813

**Med fare for at lave fejlvurderinger har jeg alligvel forsøgt mig med de få oplysninger, lidt fantasi samt "tænkning" som i disse tider at lave oversigter for de 3 ejendomme. Til det sidste er jeg usikker, om jeg skulle have byttet op på nogle familier**

Efter diverse vurderinger bliver min konklusion:

Matr. 1844 nr. 20 "hæftes" sammen med tidligere og nu detroniserede fæster, Niels Pedersen forhen fæster på 1688 matr. 10. Han dør antagelig allerede ca. 1790.

Matr. 1844 nr. 21 har antagelig været et mindre landbrug før og efter udskiftning med brolæggeren Christen Nielsen, fæster fra Asdtrup allerede fra 29/5 1779 - kender ej husnummer Brolæggeren har også været nævnt som en mulighed på Voisbæk, men jeg tror ikke på, at han har hørt til miljøet der. Nr. 21 kan have haft sin oprindelse i en før 1779 nedlagt gård.

Matr. 1844 nr. 22 har antagelig også været et mindre landbrug før og efter udskiftning, men her har vi flere muligheder set bagud fra 1787, men faktisk kun en set fremad, nemlig Søren Madsen

Udfra disse konklusioner er de 3 matr. 20,21 & 22 behandlet  
**Status for matr. 20 er i 2008:**

## Oversigt

### Matr. 20 Ø. Grønning

opd okt. 2015

**Matr. 20 solgt til Bjørnsholm senest 27/12 1855  
 måske før ! - idet Poul Christensen allerede ovetog  
 matr. 4 i 1810. Det bemærkes, at samme Poul Christensen  
 v. samme lejlighed købte 4 for os ukendte huse.**

Realregister oplyser htk 0-0-1-2 ½

- - - - -

Ejendomsvurdering 2007 viser intet

Ses ej som binummer på matr. 4a efter skødeoplysninge

Ses som binummer på et tidspunkt på skøde hos matr. 4c

Ses ej som binumre på naboejendomme - ej heller i sommerhusområdet

Ingen 20 matr. ses på matr. kort 2008

**Vi betragter derfor matr. 20 som delvis udgået.**

matr. 20 dog er ikke udgået fra Tingbogen, jvf. henvisningsbladet

#### Henvisningsblad i Tingbog oplyser:

20a under 4a ses ej som binummer på skøde - ej på kort

20a må være udgået af matr. efter år 2000

20b under 4c - ses som binummer på skøde på et tidligere tidspunkt

20b må være udgået af matr. efter år 2000

Mærkelig nok anføres matr. 20b første gang som en del af matr.4c i skøde fra 1935.

Matr.20b har sikkert været kærlodden, som på en el. anden måde er kommen til matr. 4c. herfra frstykket et nyt matr. 20d til matr. 2d i 1948 (sammen med 11 d)

20c først under 10a, så udgået 24/6 1997 og inddraget under 18a

20d udgår 8/6 1993 inddraget under 2d - kærlodden

#### Historiske oplysninger, bas. på Astrup Fæsteprotokol

Ft., kort.

år

ejer

fæster /ejer

ejendommen eksisterede ved udskiftning og måske tilbage i 1719

*K.C. mener, det er en gammel gård, som*

*blev "nedgjort" i udskiftningstiden( ###*

- - - - -



Min opfattelse er, at matr. 1688 nr. 14,1 blev bortfæstet fra Astrup den 7/2 1768 til Niels Pedersen (Pors) f. c. 1733  
 Vil man se mere om forhistorien se 1688 nr. 14 = 1844 nr. 10  
 se evt. dette

Niels Pedersen Pors er så blevet afsat som fæster i forbindelse med udskiftning og som en slags erstaning tildelt fæstet af et hus, som senere fik matr. 1844 nr. 20

Jens Pedersen Aasted, f.c. 1732, var tidligere fæster på 1688 nr. 10 med fæstebrev der fra 1774. Han blev nu indsat som fæster på matr. 1688 nr. 14 = 1844 matr. nr. 10

Hvem Niels Pedersen Pors afløste på matr. 1844 nr. 20 ved vi ikke.  
 - - - - -

Lidt kættersk har jeg spurgt mig selv: Godset, Astrup lave disse ombytninger af gårde og fæstere. Gjorde man det rent fysisk, så de 2 bønder flyttede til og fra hinandens huse, eller lod man de 2 sæt bønderfolk blive boende og så flyttede jorden / hartkornet. Der kan argumenteres for begge dele !

Her betragter vi det sådan, at 1688 nr. 10 (nedlagt) blev identisk med 1844 nr. 20

Vi kan ikke se bort fra, at 1844 nr. 20 er identisk med den nedlagte 1688 nr. 10, hvis historie kan findes - nedlagte gårde

## **Vi ser på fæsterne - ejer er Astrup**

Vedr. Niels Pedersen, (Pors) f. 1733

Niels Pedersen ses ej under Astrup jordebog 1767, men han fik også først fæsterbr i 1768

V. htk. spec. 1791 ses Niels Pedersen ikke - det passer med, at han dør omkr. 1790  
 jvf. nedenstående  
 - - - - -

1767 jordebog	Astrup	Niels Pedersen ses ikke
1768 7/2 fæstebr.	Astrup	Niels Pedersen f. 1733
1791 htk spec.	Astrup	Niels Pedersen ses ikke - nok død
1787 FT.	Astrup	Niels Pedersen ses, men som husm. - ingen tj. folk
?? fæstebr. ??	Astrup	Anders Madsen, f.1742 skytten på Astrup htk. og fæstebr. ses ikke - før 1801
1801 Ft.	Astrup	Anders Madsen, d. før 1813
1810 20/6 skøde lyst. 24/6 1811		Poul Christensen på matr 4(* htk. i alt 0-3-0-2
1815/44 kort	Poul C. (*	Anders Madsens enke

1815/44	Poul C.	Jens Sørensen (** overstreget på kort i køret sikkert kort fæsteskab Anders Madsens enke Johanne Ulrichsdatter nok på aftægt.
1844/ 1839	Niels Poulsen(#	ejeren htk. 0-1-10 1/4

\*) identiske - se evt.mere under matr. 4

\*\*\*) bemærk: kærparcellen på kort er forholdsvis stor - kune tyde  
på en gårdparcel - ej en husmands parcel

#) et irriterende element, men jeg stoler ikke helt på 1844  
afskriftet

### Altså

vedr. matr. 20 - mange ting går hermed på plads v. Poul Chri-  
sens køb af matr. 20. Udgangspunktet er, at det har været en  
lille gård med Niels Pedersen som fæster. Gården "slagtes".  
Efter hans død bliver

Skytten på Astrup, Anders Madsen fæster - ses Ft 1801 - Anders  
Madsens enke, Johanne Ulrichsdatter, får en slags aftægt på  
Bjørnsholm - eller på matr. 20 - hun dør først 1849.

mellemspillet med den overstregede Jens Sørensen - kort 1815/44  
har jeg ikke nogen løsning på - men der er / kunne være en plads  
på matr. 20

- - - - -

## **Tilbage til lidt historie: - etablering - vurde- ringer**

Matr. 20 ses på gl. matr. 1815/1844 med 3 parceller, hvoraf en med  
bygninger.

Med baggrund i dette antages at ejendommen eksisterer tilbage til  
udskiftning i 1785.

Parcellernes placering er næsten den klassiske for Ø. Grøn.  
nemlig:

- oprindelig hovedparcel m. hus bag gården, Bjørnsholm, matr.4

- Parcel v. Stranden nær Filshauge

- parcel bl. "småparceller" i nord - v. "kæret" er ret stor.

Binumre nok som under henvisningsblad.

-- -- -- -- --  
 På kort 1815/44 Jens Pedersen el Jens Sørensen

**Begge overstreget**

Disse navne findes ej FT. 1801 og/ el. 1834  
 i Grøn., men dog i herredet.

- men det kan være nogle andre !

-- -- -- -- --  
 Vi kan forstille os **meget**, men det er svært at få  
 Jens Sørensen el. Jens Pedersen ind i det skema.  
 som så igen er væk inden F. 1834  
**afgangsliste giver ingen oplysninger**

**Dernæst kan jeg ikke helt bare mig for den tanke, at stedet matr.  
 20 blev købt fra Bjørnsholm langt tidligere.**

**0. Evt. i forbindelse med etableringen af matr. 4b med bygninger  
 til aftægtsfolk og sønnen, Niels Poulsen.**

Vi har nogle oplysning fra Realregister:  
 (samt et gæt ! - 3)

1. Poul Christensen (nr. 2) fra Børnsholm får skøde på matr. 20 den  
 27/12 1855

Samme dato får Poul Christensen også skøde på matr. 4 Bjørnsh.  
 samt at broder

2. Christen Christensen får skøde på 20c 28/11 1853  
 mon ikke en fejlaflæsning af 20c for 20b - sikkert ja  
 ellers passer det videre regnskab ikke  
 Christen Christensen - bror til Poul Christensen - er nystartet  
 på matr. 4c - se i øvrigt matr. 4c

3. Poul Christensens far, Chresten Poulsen, kan have købt matr. 20  
 længe før salget til søn i 1855 det er Poul nr. 2, idet C. P.  
 fik skøde på 4a i 1820

4. Poul Christensen (nr. 1) der havde skøde på 4a før 1810 får i  
 1810 skøde på 4 huse

-- -- -- -- --  
**Med beliggenheden af matr. 20 var det naturligt om Bjørnsholm køber  
 matr. 20 - det giver lidt "mere luft" omkr. Bjørnsholm**

En kættersk tanke er, om matr. 20 med beliggenheden ved gårdrækken  
 har været en større gård, som i forbindelse med udskiftninger er  
 blevet reduceret til husmandsbrug. Igen et argument for at matr.  
 20 Ø. Grøn er resterne af en gammel gård.

**Hvem var så de første og senere beboere på matr. 20 ?  
Jeg har en tese, som også fremgår af ovennævnte og som  
der er mange argumenter for og den lyder:**

Nedennævnte Niels Pedersen er "fundet" efter "folketællingsomgang" bag Bjørnsholm og Moesgård - men de passer ikke med Jens Pedersen el. Sørensen, som altså ikke ses i Grønning - men der er ikke garanti for identitet.

Min udgangspunkt er, at ovennævnte Niels Pedersen (Pors) blev "tvangsflyttet" til matr. 20 i forbindelse med udskiftning. Folketælling 1787 lyder

**Altså her er der plads til en af de 3 uplacerede familier.**

Indstil videre skønner jeg - også ud fra "tællingsrækkefølge" ved Ft, at det må være fam. Niels Pedersen - bemærk der er heller ikke nogen Tj. folk, hvilket tyder på mindre gård.

**Ft. 1787. kip B 8213, husst.5,lb.nr. 58 Ø. Grønning**

Niels Pedersen, 54,g., husb. bonde & gd.beboer, f,1733  
Anna Willadsdatter,57, kone, beg. 1. æg.sk.  
Maren Nielsdatter,19, ug.,datter  
    måske g. m. smed & husm.Jens Christensen, Grinderslev  
Kirsten Nielsdatter,15, deres datter  
    måske g. Anders Pedersen, Skammegård, Junget  
Dorthe Nielsdatter,13, deres datter  
ej fundet emner.  
    han nævnes som bonde, men der er ingen tj. folk  
    hvilket fortæller, at det er et mindre landbrug

**Ft. 1801**

søgt i hele herredet i 1801  
forældre ses ikke  
døtre med usikre resultater, jvf. 1787

-----  
Familien Niels Pedersen må være uddød eller på anden måde væk  
- så vi må se efter nye folk i 1801:

Anders Madsen ses ej hverken Ø. el. V. Grøn. i 1787  
men på Astrup Hovedgård som skytte, jvf. nedenstående FT.

**FT. 1787 Astrup Hovedgård**

**Vi finder parret**

**Johanne Ulrichsdatter, 30 år spindekone gift**

**Anders (Davidsen - nok fejlskr.), 50 år, skytte, fhv. underofficer**

**ej opløst børn**

**forsættes**

**tanke:**

I forbindelse med evt. Niels Pedersens fallit har godset skulle have indsat en solid mand på den reducerede gård.

**FT. 1801 Ø. Grøn. opslag 4. 15. familie(\***

Anders Madsen, 60, husm. m. jord  
antages død før 1813

Johanne Ulrichsdatter, 43, kone, beg 1.æg.sk.

Kirsten Andersdatter, 30, ug., indsidder lev. Håndarbejde

Kan ikke være datter ?? - nej - alder

f.i.s. undersøg Ft. 1787 - hun ses at være tj.pige hos Christen Pedersen i V. Grøn.

Johanne findes ej Grønning 1787, men på Astrup

Johanne kommer fra Thise, jvf. Ft. 1845

\*) der er uoverenstemmelse mellem original FT og afskrift på CD - her brugt original.

- - - - -  
- - - - -

**Kort 1815/44 Anders Madsens enke**

Anders Madsen antages død før 1813

**Ft. 1834, Ø.Grøn. kip B 2282, husst. 9, lb.nr. 58**

Johanne Uldriksdatter, 75, enke, inderste & almisse

Kirsten Andersdatter, 62, ug., spinderske

Kirsten Andersdatter, f. i Grøn. kan heller ikke aldersmæssigt være datter

**Ft. 1840, Ø.Grøn. kip C 2960, husst.101813, lb.nr ?**

Johanne Ulriksdatter, 80, enke forsørges af fattigvæsen

Kirsten Andersdatter, 69, ug., spinderske

**Ft. 1845, Ø.Grøn. kip B 7534, husst. 35, lb.nr. 203**

Johanne Ulriksdatter, 85, enke, inderste, f. Thise, d. 23/2 1849,  
89 år

Kirsten Andersdatter, 75, ug., f.i s. spinderske  
d. 3/1 1950 79 år

- - - - -

Matr. 20 kan således udmærket være købt Chresten Poulsen og senere af sønnen, Poul Christensen, og de "gamle damer" har haft bolig der - evt. som indsiddere.

Kabalen går ren teknisk op, men om kortene er fra det samme kortspil - ja, jeg tror det faktisk.

Bygningerne er nok blevet revet ned efter 1850

= = = = =

Samlet oversigt over "småejendommene" i Ø. Grønning By.  
Ingen eksisterer med bygninger i 2008, men jorden - matr. nr.  
findes enten på byens gårde eller som dele af de senere  
frastykkede nye landbrug.

Matr. 15 er solgt til Thordal 27/4 1835  
 Matr. 16 er delvis solgt til Moesgård og matr. 4c  
 Matr. 17 er solgt til Teglgården 24/6 1839 17 ses matr. 3(\*  
 Matr. 18 skøde til Jens Nielsen på matr. 10 18 ses matr.10(\*  
 Kisumminde 18/12 1895, men ikke  
 utænkelig længe før  
 Matr. 19 deling - 1 part endt hos  
 Jens Nielsen, Kisumminde 15/4 1887 19 ses matr.10(\*  
 Matr. 20 solgt til Bjørnsholm senest 27/12 1855  
 måske før ! Ja Ja Poul Christensen(nr. 1)  
 ca 1810 på matr 4 incl nogle huse  
 Matr. 21 solgt til Gluds gård 23/7 1848 21 ses matr. 9(\*  
 Matr. 22 er solgt til Korsgård 31/7 1844 22 ses matr.12/\*  
 måske før  
 Matr. 23 har ingen oplysn om dette nr.  
 Matr. 19 & 22 findes Borriskær(\*  
 Se nærmere under numrene eller under de købende ejendomme

\*) nummer ses stadig - måske som biummer - hos køber

# Oversigt

over tidligere mindre landbrug i Ø. Grønning

kendt som

## matr. 21a

### Prolog

**Der henvises til prolog på matr. 20 Ø. Grøn, idet de der fremsatte synspunkter også omfatter matr. 21 og 22 Ø. Grønning**

læs det !

Konklusion:

"Matr. 1844 nr. 21 har antagelig været et mindre landbrug før og efter udskiftning med brolæggeren Christen Nielsen, fæster fra Astrup allerede fra 29/5 1779 - kender ej husnummer Brolæggeren har også været nævnt som en mulighed på Voisbæk, men jeg tror ikke på, at han har hørt til miljøet der. Nr. 21 kan have haft sin oprindelse i en før 1779 nedlagt gård."

### Indholdsfortegnelse

### PDF side nr.

Titelblad, forside og prologhenvisning	side 1	1208
Resume	side 2	1209
Tingbogens henvisningsblad	side 2	1209
Historiske oplysninger	side 2	1209
Lidt historie	side 3	1210
Frastykninger	side 4	1211
Beboere og ejere	side 5	1212
Folketællinger m. bemærkninger	side 5	1212
Famiieforhold	side 8	1215
Folketællinger Jeppe Jensen	side 9	1216
Note Jeppe Jensen	side 10	1217
Smålandbrugene i Ø. Grøn.	side 12	1219

## Oversigt

over tidligere mindre landbrug i Ø. Grønning

kendt som

### matr. 21

opslag Tingbog 433

#### Resume

Ejendommens bygninger eksisterer ikke. Jorden findes fordelt på flere mindre parceller, hvoraf nogle er bebyggede, jvf. nedennævnte redegørelse under frastykning.

**Matr. 21 solgt til Gluds gård 23/7 1848**

#### Tingbogens henvisningsblad

Matr. 21a	sammen med matr. 9	mark mk
Matr. 21b	udgået 29/1 19??, inddraget under ?	
Matr. 21c	selvst.	mk
Matr. 21d	sammen med 2b	mk
Matr. 21e	selvst.	mk

- - - - -

efter år 2000

matr. 21f v. Grøndalsbækken ejer matr. 9, jf. skøde  
se senere omtale af frastykninger

#### Historiske oplysninger, bas. på Astrup Fæsteprotokol

Ft., kort.

år	ejer	fæster /ejer
1688	ej identificere	

ejendommen eksisterede før udskiftning  
ejendommen kan have været en af de før 1779  
nedlagte gårde - jeg har ikke noget bud !

1779	fæstebr.29/5 Astrup	Christen Nielsen
1780	14/6 Astrup pantebr.	Christen Nielsen ej htk.
1785	15/6 pantebr. Astrup	Christen Nielsen ej htk.
1787	FT. Astrup	Christen Nielsen, brolægger f. 1745 hth. og fæstebrev ses ikke



1791 htk. spec.	Astrup	Christen Nielsen, nok d. før 1801
1801 Ft	Astrup	htk. 0-2-0-0 Willads Andersen, "falleret" gdm. fra matr. 8
1844/1815 1780(*)	????	søn af Christen Nielsen: Niels Christensen, f.c.
1844/ 1839	Niels Christensen	beboer: ejeren
- - - - -	skødedato kendes ej	htk. 0-0-1-2

\*) ses ej v. Ft. 1801 i Grønning og hele Nørre herred  
kan være en mangel /fejl v.Ft. 1801 kontrol evt. original  
FT.

### Lidt historie

Ejendommen kendes fra matr. kort 1815/18 med de næsten tradionelle  
parceller med en mark- og bygningsparcel bag Gluds gård  
en strandparcel ved Filhauge  
en moseparcel i Kæret mod nord

Deraf slutter jeg at ejendommen har eksisteret siden og sikkert  
før udskiftningen i 1785, jvf. ovenstående fæstebreve.

Realregisters meget spartanske indhold oplyser :  
Stedet matr. 21 solgt til Jeppe Jensen på matr. 9 -  
Gluds gård. v. skøde på matr. 21 af 23/7 1848  
Vi kan ikke se bort fra, at allerede Jeppe Jensens  
far havde købt matr. 21  
Dele er senere frastykket.

**Frastykninger - alle efter 1848,**

men kender kun få frastykningsdata

Oversigt

- matr. 21a      Ø. Grønningvej 20  
Er stadig hos matr.9 (opr. markparcel)  
Ses på matr. kort og skøde hos 9
- matr. 21b      kærparcellen - dens status kendes ikke - oplysn.  
mangelfulde i "Henvisning" i tingbog, men er nok  
**hos 2d - ses ej matr. kort 2008**  
K.C. oplyser, at her starter Søren Støjbjerg  
omkr. 1867-68, jvf. Ft 1870 i Ø. Grøn.  
Adressen skulle i dag have været Grønning  
Kirkevej 7.  
Søren Støjbjerg flytter senere til matr. 18  
V. Grøn. som indsidder  
Bygninger er nu nedrevet.  
kender ingen efterfølger for Søren Støjbjerg.  
Søren Støjbjergs familieforhold ses på matr. 18  
V. Grøn.
- matr. 21c      Grønningvej 18 - 4480 kvm - ejer D.U.I.  
De unges Idræt - D.U.I. - skøde 7/8 1936  
solgt fra matr 9a - Gluds gård (A.H. & H. Glud)  
D.U.I. forældreafd. halvpарт skøde 18/12 1969  
nok fra den oprindelige Strandparcel  
ses på matr. kort 2008
- matr. 21d      er sammen med 2b - del af gamle skolelod. Ses på  
matr. kort 2008. Må være frastykket efter 1936
- matr. 21e      Grønningvej 22 ? - frastykket fra 21d 6/1 1998  
4916 kvm - tilkøbt af Søren Skipper på matr. 2b  
skøde 1998. Skifteatt. til enken Else Skipper  
Videresalg til Karl Johan Plejdrup skøde 27/3  
1998. Det er mulig, at 21e efter 2000 er videre-  
solgt til D.U.I. på 21c, jvf. navneskilt v.  
indkørsel.
- matr. 21f      Grøndalen  
Må være frastykket efter år 2000  
Er stadig hos matr.9 - jvf. skøde  
ses matr. kort 2008 - Grøndalsbækken

**Beboere og Ejere (resume)**

beboer og fæster fra 1779

1779	Astrup	Christen Nielsen, brolægger nok død efter 1791
------	--------	--

se også historiske oplysninger

1801 Ft	Astrup	Willads Andersen, "falleret" gdm. fra matr. 8
1815/44 Kort	Astrup	Niels Christensen søn af Christen Nielsen
1844 / 1839	Niels Christensen	selvejer
1848 23/7	Jeppes far kan have Jeppes far kan have haft skøde før. (*	

\*) Dette var en naturlig udvikling, da huset 21 lå meget indeklemmt mellem gårdene, så køb gav gården lidt mere udenoms plads.

**Bemærkninger og Folketællinger til ovenstående**

Der har været anført, at brolægger, Christen Nielsen, skulle have haft tilknytning til Voisbæk, men det stemmer dårligt med "miljøet" der.

**Ft. 1787 Ø. Grøn., kip B 8213, husst. 16, lb. nr. 111  
Boede på matr. 21 i 1787**

Christen Nielsen, 42, g., husm. & brolægger  
Else Hansdatter, 45, g. beg. 1. æg.sk., kone

Niels Christensen, 6, deres søn ##

Denne familie findes ikke i 1801 i Grønning

Men bemærk opkaldene passer - jeg tror derfor, at ##

Niels Christensen vender tilbage ##

se kort 1844 /1815

**Ft. 1801**

Niels Christensen og forældre findes ikke i Grønning  
endsige i hele Nørre herred.

Det kan være en fejl.

Der kan også have boet en anden familie.

Det kunne passe med den fallerede og nu boligsøgende Villads  
Andersen fra matr. 8 Moesgård

Vi må derefter forestille os, at ejendommen kommer tilbage  
til Niels Christensen efter Villads Andersens død.

**1801.**

Måske er det en fejl, men som familiemønstret er, kan huset også  
have været "lånt ud" til den fallerede familie Willatz Andersen  
fra Moesgård (matr. 8) - Det er nok gætværk, men et sted skal  
denne familie jo have været.

- - - - -  
**Ft.1787 Ø. Grøn,kip B 8213, husst.1 lb.nr.35**

Boede på Moesgård i 1787, måske på matr 21 i 1801

Willats Andersen,59,g. husb,bonde & gd,beboer

Else Jepsdatter,42, kone, beg.1.æg.sk.

Anders Nielsen,49,g.,tj.folk

der oplyses intet om kone/måske død

Inger Jensdatter,15,ug.tj.folk

der nævnes ej børn

**Ft. 1801 Ø. Grøn.,kip B 8217, husst. 131189, lb. nr. 99**

Villads Andersen,76, g.,husm. m. jord

Else Jepsdatter, 58, kone beg 1. æg.sk.

bemærk: ej tj.folk

begge nok døde efter 1801

- - - - -  
**Kort 1844/1815 Niels Christensen**

**##**

På matr. 7 er der også en søn ved navn, Niels Christensen -  
men alder er for forskellige.

**Ft. 1834 Ø. Grøn.,kip C 2282, husst. 14, lb. nr. 81**

Niels Christensen, 54, g. husm. & snedker ##,  
f. ca. 1780

g. 25/9 1816,han 36, hun 26, forlovere:

Lars Pedersen, V. Grøn. & Hans Christensen

Ane Pedersdatter, 44, kone - d.8/5 1860, 71 år

Hun var smededatter fra matr. 13 i V. Grøn.

børn: kender 6

Else Nielsdatter, 15, deres datter - opkald

Hun f. 8/3 1819

Afgang og tilgang omkring 1840.

Afgang fra Grøn.nov. 1645 - da oplyst 26 år(\*

Christian Nielsen, 14, deres søn - opkald

Han f. 25/9 1820

Han 14,5 år - afgår til Dalgård i Lyby 1. maj 1835

Peder Nielsen, 12, deres søn - opkald

Han f. 14/12 1822

Han 15 år - afgår fra Grønning til Hem i 1837

Christen Nielsen, 8, deres søn, f. 2/9 1826, d. 25/1 1850 som

Løjtnant v. 5. dragonregiment - opkald

Mads Nielsen, 6, deres søn, f. 2/10 1828

Han afgår fra Grøn. 2/3 1844, 16 år (\*

Niels Christian Nielsen, 2, f. 14/7 1832 - deres søn

Han afgår fra Grøn. 15/4 1847, 15 år(\*

\*) Afgangsliste oplyser ikke, hvortil man er flyttet.

**Ft. 1840 Ø. Grøn., kip C 2960, husst. 101815, lb. nr. ?**

Niels Christensen, 60, g., snedker ##

Ane Pedersdatter, 50, kone

Christen Nielsen, 14, deres søn

Mads Nielsen, 12, deres søn

Niels Chr. Nielsen, 8, deres søn

mangler Else ! men er der 1845

**Ft. 1845 Ø. Grøn., kip B 7534, husst. 33, lb. nr. 195**

Niels Christensen, 65, g, tømmermand, f.i s. ##

Ane Pedersdatter, 55, kone, f.i s. = født i sognet

Else Nielsdatter, 26, ug., deres datter

bliver væk ej g, ej d. afgang ?

Niels (Chr.)Nielsen, 13, deres søn

- - - - -

Stedet solgt til Jeppe Jensen på matr. 9 - Gluds gård.

skøde på matr. 21 d. 23/7 1848

Sælgende part, Niels Christensen, kan godt have forbeholdt

sig en aftægtsret til at blive boende.

- - - - -

**Ft. 1850 Ø. Grøn. Internet**

Niels Christensen, 70, tømmermand, d. ej funden dato ##

Ane Pedersdatter, 60, kone, d. 8/5 1860, 71 år

kan have haft en aftægtsret til at bo i huset

Jeg har ikke nærstuderet ovennævnte børns videre skæbne, men konstateret, at de kommer ud at "tjene bønder" og vender nok ikke tilbage.

Ft. 1860 ej finde passende emne

men -

vi kan derefter forestille os, at Jeppe Jensen Bilstrup, der sammen med matr. 9 havde fået skøde på matr. 21 den 23/7 1848 har brugt matr. 21 som aftægtsbolig for sig og sin kone op til sidstnævntes død i 1903, jvf. nedenstående familieoversigt, Ft. og note Jeppe hos matr. 9

Jeppe Jensen (Bilstrup) fik efter Realregister skøde 23/7 1848 på matr. 21 - samme dato som han fik skøde på matr. nr. 9 (hjemmet). Dette kunne tyde, at allerede hans far, Jens Jensen, havde haft skøde på matr.21 forud for denne dato.

### Familieforhold

søn: skøde på 9a 23/7 1848

Jeppe Jensen Bilstrup, f.8/7 1819, d.29/6 1892, g.29/6 1855 35 år m  
Else Kirstine Mikkelsen, f.11/6 1831, fra matr 3, V. Gr., d.24/9 1903  
hds. forældre Mikkel Nielsen & Ane Espersdatter, matr. 3 V. Grøn.  
forlovere: Mikkel Nielsen, sognefoged, V. Grønning(fader)  
& Jens Christensen, Ø. Grønning

børn:

Jens Jeppesen Bilstrup, f.30/1 1856 - kender ej videre skæbne(\*  
Ane Jeppesen, f. 29/12 1856, d. 16/1 1857, ej opl. alder +  
Mikkel Jepsen, f.1858, d. 13/2 1859, 3/4 år +  
Johanne Jeppesdatter, f.1860, d. 8/9 1860, 1/4 år +  
Mikkel Jepsen Bilstrup, f. 22/1 1862 - 18 år i 1880  
er i Junget sommer 1889 - nieces dåb - ellers ukendt skæbne  
Johanne Jeppesen, f. 20/9 1864  
datter:Else Kirstine, f.11/8 1889 udlagt barnefar  
Bertel Henriksen i Intrup

\*) Navnebevilling til Bilstrup 1905  
kender ej de 3 overlevende børns videre skæbne

= = = = =



**Ft. 1890 Ø. Gr. husst 6 - internet - hvor boede de ??**

Jeppe Jensen Bilstrup, 70, f.i s., død 29/6 1892

Else Kirstine Bilstrup, f. Mikkelsdatter, 58, kone, f.i s.

Else Kirstine Henriksen, under 1 år, barn, men hvis barn, f.i s.  
f. 11/8 1889, barnebarn

- - - - -

Else Kirstines forældre er:

Johanne Jeppesen, - nr. 2 - f. 20/9 1864

datter: Else Kirstine, f. 11/8 1889 udlagt barnefar

Bertel Henriksen i Intrup

**Ft. 1901 oplyser matr. 6a**

Jens Bilstrups enke

Else Kirstine Mikkelsen, f. 11/6 1833 i V. Grøn., d. 24/9 1903

hvis vi skal tro - så 2 fejl

matr. nr & Jens/Jeppe

= = = = =

**Efter 1903**

Jeg antager at hus og grund er "gået tilbage" til gården, matr. 9.  
Vi har ikke observeret nye beboere og huset er sandsynligvis revet  
ned.

= = = = =

**NOTE J**

**Hvad blev der af Jeppe Jensen Bilstrup efter salget til Gert Nielsen i  
1870 ? se også 9d**

**Vi ved:**

Jeppe Jensen Bilstrup var kun 50 år i 1870

Jeppe Jensen Bilstrup ses ved efterfølgende Ft i Ø. Grønning

- desværre uden sikker markering af matr. nr.

Jeppe Jensen Bilstrup nævnes i Ft. som aftægtsmand, men ikke med

ophold på sin oprindelige gård matr. 9

**Ræsonnement:**

Jeppe Jensen Bilstrup m. familie må have boet i separat hus

**Realitet:**

Jeg har ikke i Realregister kunnet finde et matr. nr. med J.J.B. som  
ejer - teoretisk kunne det godt være der, eftersom frastykninger ofte  
"putter" sig.

Vi må formode, at Jeppe Jensen Bilstrup har skullet flytte fra sin bolig  
på matr. 9 til en anden bolig i 1870



**Vurdering:**

Jeppe Jensen Bilstrup kunne som aftægtsmand måske bo i en af frastykninger fra sin gamle gård.

Frastykninger fra matr. 9 - en analyse viser, at ingen af dem dur.

Frastykninger fra matr.21 - dur sådan set heller ikke, men der må have været en gammel bolig på matr. 21.

Den synes at være brugt - se fil matr. 21 - op mod 1860 af andre, så den kunne godt være ledig til Jeppe Jensen Bilstrup efter salget af matr. 9 i 1870

- - - - -

Tidligere beboer Niels Christensens enke Ane Pedersdatter, f.c. 1789, dør

først 8/5 1860, 71 år.

**Konklusion:**

Indtil andet er bevidst, mener jeg, at Jeppe Jensen Bilstrup og familie har boet i den gamle beboelse på matr. 21.

Det er uafklaret om Jeppe Jensen beholdt matr. 21 efter salget af gården matr. 9 til Gert Nielsen. I så fald har familien Jeppe Jensen Bilstrup haft en leje- eller aftægtsaftale, der er "bandt" fremtidige ejere af matr. 9

I tilfælde af, at Jeppe Jensen Bilstrup havde beholdt matr. 21 som ejendom

måtte man formode, at vi ville være stødt ind i et senere salg.

Jeg tror på den første mulighed, eftersom senere frastykninger fra matr. 21 synes at ske fra matr. 9

I praksis ville det betyde at hele ejendomsretten til matr. 21 efter enken,

Else Kirstine Mikkelsens død i 1903 faldt tilbage til matr. 9

**Familieforhold**

søn: skøde på 9a 23/7 1848

Jeppe Jensen Bilstrup, f.8/7 1819, d.29/6 1892, g.29/6 1855 35 år m

Else Kirstine Mikkelsen, f.11/6 1831, fra matr 3, V. Gr., d.24/9 1903

hds. forældre Mikkel Nielsen & Ane Espersdatter, matr. 3 V. Grøn.

forlovere: Mikkel Nielsen, sognefoged, V. Grønning (fader)

& Jens Christensen, Ø. Grønning

børn:

Jens Jeppesen Bilstrup, f.30/1 1856 - kender ej videre skæbne

Ane Jeppesen, f. ?, d. 16/1 1857, ej opl. alder +

Mikkel Jepsen, f.1858, d. 13/2 1859, 3/4 år +

Johanne Jeppesdatter, f.1860, d. 8/9 1860, 1/4 år +

Mikkel Jepsen Bilstrup, f. 22/1 1862 - 18 år i 1880

er i Junget sommer 1889 - nieces dåb - ellers ukendt skæbne

Johanne Jeppesen, f. 20/9 1864

datter: Else Kirstine, f.11/8 1889 udlagt barnefar

Bertel Henriksen i Intrup

Navnebevilling til Bilstrup 1905

kender ej de 3 overlevende børns videre skæbne

= = = = =

Samlet oversigt over "småejendommene" i Ø. Grønning By.  
Ingen eksisterer med bygninger i 2008, men jorden - matr. nr.  
findes enten på byens gårde eller som dele af de senere  
frastykkede nye landbrug.

Matr. 15	er solgt til Thordal	27/4	1835	
Matr. 16	er delvis solgt til Moesgård og matr. 4c			
Matr. 17	er solgt til Teglgården	24/6	1839	17 ses matr. 3(*)
Matr. 18	skøde til Jens Nielsen på matr. 10			18 ses matr.10(*)
	Kisumminde 18/12 1895,men ikke utænkelig længe før			
Matr. 19	deling - 1 part endt hos Jens Nielsen, Kisumminde	15/4	1887	19 ses matr.10(*)
Matr. 20	solgt til Bjørnsholm	27/12	1855	
	måske tidligere			
Matr. 21	solgt til Gluds gård	23/7	1848	21 ses matr. 9(*)
Matr. 22	er solgt til Korsgård	31/7	1844	22 ses matr.12/*
Matr. 23	har ingen oplysn om dette nr.			
Matr. 19 & 22	findes Borriskær(*)			

Se nærmere under numrene eller under de købende ejendomme

\*) nummer ses stadig - måske som biummer - hos køber

## matr. 21b

### Nedlagt landbrug

Har sandsynligvis ligget mellem matr. 11L og 19b sagt m.a.o mellem nr.5 og nr.7 på Grønning Kirkevej.

### Lidt historie

21b er kærparcellen til matr. 21 - en ejendom oppe i Ø.Grønning by matr. 21b kærparcellen - dens status i 2000 kendes ikke - Henvisningsbladet i Tingbogen er mangelfuld.

Mit gæt er, at 21b er indgået i 2d eller 11 L. Det sidste turde være det naturligste, men dette er jo ikke altid tilfældet.

21b ses ej på matr. kort 2008.

K.C har oplyst, at her starter Søren Støjbjerg omkr. 1867-68, jvf. FT. 1870 Ø, Grøn.

Søren Støjbjerg flytter senere til matr. 18 V. Grøn., hvor han ses som indsidder, og hvor man kan se mere om hans familieforhold.

Vi må formode at Søren Støjbjerg har sat eller begyndt at sætte bygninger på 21b. Der er intet tilbage af disse.

Sagen er jo nok at ejendommen var for lille - hverken til at dø eller leve af. Manden måtte gå ud som daglejer og konen passe børn og "køen".

Hvad med en efterfølger?

Vi har ikke passende oplysninger i Realregister, så det blev lidt efter udelukkelsesmetoden.

Vi har en familie, som kom til Ø. Grøn i 1868, og som vi ikke har fundet en plads til, og som vi heller ikke har et matr. nr. på. Ft. 1901 kan heller ikke hjælpe med et matr. nr. - kun med Ø. Grøn.

Dertil er han kaldt Jens "Skolemester". Han passer ikke ind på skolen, så dette navn må være et øgenavn. Andre oplysninger på ham tyder, at han hed Jens Kristensen.

Jeg har samlet oplysninger på ham og hans familie, som gengives understående sammen med relevante Ft.

**Jens Kristensen ("Skolemester")**

forældre: Chr. Jakobsen og Ane Pederdatter af Breum

søn:

Jens Christensen, f. 1/9 1828 i Tustrup, d. Ø. Gr. 19/4 1901, 73 år  
 efterlev. enke: Else Nielsdatter, Ø. Gr.

gift 20/11 1866 Grinderslev (1901 Ft.)

Else Nielsdatter, f. 22/2 1837 i Breum, d. 10/2 1927 i Nr. Vejle,  
 bg. Grøn.

kom til Grøn. i **1868** fra Krejbjerg

ved Ft. 1901 - lb.nr. 59 opslag 194

oplyse 3 lev. børn og 1 død

Hds. forældre var Niels Chr. Carstensen & Kirsten  
 Nielsdatter, gdfolk, Breum

Børnene er:

Ane Kirstine Christensen, f. 11/12 1867 i Krejbjerg, g, 25/10  
 1895 i Grøn. med

Jørgen Jensen, Ø. Grøn. f. 5/6 1866 Nykøbing M. Kender ej den  
 fremtidige skæbne.

Hds. forældre: husm. **Jens Christensen og Else Nielsen Ø. Gr.**

- - - - -

Inger Christine Christensen, f. 18/6 1870 i Ø. Gr.,  
 gift 29/9 1893 Anders Peder Pedersen, Harre, f. 30/12 1867  
 kender ej fremtidig skæbne

Hds. forældre: husm. **Jens Christensen og Else Nielsen Ø. Gr.**

- - - - -

Niels Chr. Christensen, f. 2/12 1877 i Grøn. g. 21/10 1902

Dorthea Jakobsen, f. 9/12 1877 i Breum, (g. i Grøn. K.)

Hds. forældre: Peder Jakobsen & Ane Marie Ludvigsen

Hans forældre: husm. **Jens Christensen og Else Nielsen Ø. Gr.**

- - - - -

Jens Christensen er sandsynligvis blevet kaldt Jens Skolemesters

**FT. 1870 evt. beboere fra c. 1867-68**

Jens Christensen, 39, f. 1831 el 1828, Grinderslev, daglejer

Else Nielsdatter, 32, f. 1838, Grinderslev

Ane Kirstine Kristensen, 2 barn, f. Grøn.

antages g. c. 1867-68

**FT. 1880 husst. 53 internet, evt. beboere**

Jens Christensen, 50, f. 1831 el 1828, Grinderslev, daglejer  
d. 18/4 1901

Else Nielsdatter, 43, f. 1838, Grinderslev  
evt. d. 1927

Ane Kirstine Christensen, 12 barn, f. Grøn.

Kirstine Christensen, 9, barn

har set døtres giftermål

Niels Chr. Christensen, 2

oplyst v. 1901 g. c. 1867, Grinderslev

**FT. 1901 Ø. Grøn. internet -**

ej matr. nr.- ankomst fra Krejbjerg 1868 - gift 1867

3 lev & 1 dødt barn

Jens Kristensen (Jens Skolemester), f. 9/9 1828 i Breum, alderstøtte

Else Kristensen, f. 22/2 1838 i Breum

Niels Kr. Kristensen, fødedato ej oplyst, men fis, daglejer

kan være søn, f.e. 1877

**Ft. 1911 Ø. Grønning - internet**

I tilknytning hertil - på 11 L - egen liste - uden matr.nr

Else Kristensen, f. 12/2 1837 i Grinderslev

ankomst til Grøn. 1868 - alderstøtte

Edel K. Kristensen, f. 20/9 1868 i Oddense

ankomst til Grønning 1900

Man kan jo forestille sig så meget, men tanken er nærliggende, om matr. 21b er blevet købt af en af naboejendomme og, at Jens Kristensens enke, Else Kristensen er blevet boende som indsidder i de ældre bygninger, som så efter hendes død er blevet nedrevne. Hun oplyses død 27/2 1927 som 90 år.

Hun oplyses da boende i Nr. Veile - måske ophold hos et barn !

**FT. 1916 ses ej i Grønning**

## Matr. 22 Ø. Grøn.

### Prolog

Der henvises til prolog på matr. 20 Ø. Grøn, idet de der fremsatte synspunkter også omfatter matr. 21 og 22 Ø. Grønning

læs det !

Konklusion:

"Matr. 1844 nr. 22 har antagelig også været et mindre landbrug før og efter udskiftning. Her har vi flere muligheder set bagud, men er ikke gået ind i en gættekonkurrence. Derfor faktisk kun set fremad, nemlig mod Søren Madsen."

### Indholdsfortegnelse

### PDF side nr.

Titelblad, forside og prolog	side 1	1223
Matr. 22	side 2	1224
Tingbogens henvisninger	side 2	1224
Lidt historie	side 2	1224
Indsiddere, fæstere, beboere,	side 3	1225
Folketællinger (omvendte)	side 4	1226
Maren Jensdatter / Korsgård	side 4	1226
Note vedr. Maren Jensdatter	side 6	1228
Folketællinger vedr. Maren Jensdatter	side 6	1228
Mindre landbrug i Ø. Grøn.	side 8	1230

## Matr. 22 Ø. Grøn.

**Status 2008. Matr. 22a findes ej med bygninger som selvstændig ejendom, jvf. oplysninger fra Tinglysning.**

**Ses ej heller som selvstændig ved ejendomsvurdering 2007**

Derimod findes nogle 22 numre som binumre hos andre ejendomme i Ø. Grøn., nemlig Borriskjær(matr.13c) og Korsgård (matr. 12)

### **Tingbogens henvisningsblad oplyser:**

Matr. 22a er sammen med 12a - ja, ses i skøde og på matr. kort

Matr. 22b er sammen med 13 Borriskjær - ja ses på skøde

og matr. kort 2008

Matr. 22c er udgået 13/6 1947 og indgår i 4f, som er en

Strandparcel beliggende Grønningvej 14a -

ses på matr. kort 2008

- - - - -

matr. 22d er frastykket efter 2000 - ses i skøde hos 12a

matr. kort - Grøndalsbækken

matr. 22e er frastykket efter 2000 - ses i skøde hos 13c

og på matr. kort 2008

- - - - -

Matr. 22 har ikke egne blade i Tingbogen

### **Lidt historie**

Matr. 22 ses på gl. matr. kort 1844 med flere parceller som markparcel, kærparcel og strandparcel

Altså en ejendom der eksisterede i forbindelse med udskiftning og sikkert allerede før. Om det er rester af en nedlagt gård må stå hen i det uvisse.

Beboere må jvf. pantebr. Astrup 14/6 1780 enten være Jens Pedersen htk 0-0-3-0, Niels Nielsen 0-0-1-2 eller Mads Mogensens enke htk. 0-0-1-0

Parcellen med bygninger ligger mellem Korsgård og Gluds gård Derfor ret naturlig, at Chresten Pedersen Korsgård(1844-1884) har købt ejendommen - skøde 31/7 1844 - og dermed fået lidt "luft" ved sin gård.

Måske havde faderen, Peder Christensen (nr. 1) allerede tidligere købt matr 22.

I dag findes parcellen 22a & 22d da også som binummer under matr. 12 (Korsgård).

Se senere om "svigerinden", Maren Jensdatters ophold på matr. 22a





Tilbage er:

**Øster Grønning 1801**

husst.13 lb. nr. 197 Søren Madsen, husm. m. jord 2 personer  
men han er i 1787 oplyst til

**Vester Grønning 1787 fejl Søren Madsen er under Astrups htk. spec. 1791 i Ø. Grøn.**

husst.13 lb. nr. 197 Søren Madsen, husm. m. jord 2 personer  
**V Ft 1801 ses de i Ø. Grøn matr 22**

Herefter gengivet Ft. i fuld omfang med bemærkninger  
rettet efter original skrift i Folketælling i  
forhold til udskrift på CD

**Ft. 1787, V.Grøn. kip B 8213, husst. 13, lb.nr. 197**

Søren Madsen, 44, g. bonde og husmand, f.c 1743  
Maren Pedersdsatter, 50, g.,kone, beg. i 2. æg.sk.  
bemærk: de findes v. FT. 1787 (fejlagtig) i V. Grøn.

**Ft. 1801, Ø.Grøn. kip B 8217, husst. 131184, lb.nr. 76**

Søren Madsen, 59, g. husm. m. jord  
d. 24/3 1816, 78 år  
Maren Pedersdatter, 63, kone, beg i 2. æg.sk.  
d. 20/7 1816, 77 år  
alder & dødsår passer ikke helt for begge

**FT. 1834 ses ej - er døde**

**Der er ingen oplysninger om børn**

**Med andre ord:**

**Huset er tomt i 1816**

**Det er naturligt, at den købes af Korsgård - hvis ikke allerede  
sket - om ikke andet så for at få mere "luft" omkring Gården.  
- og så er der det med "svigerinden".**

**Hvad skete der så af matr. 22**

**Jo - Maren Jensdatter**

Matr.22 tilkøbt af Christen Pedersen, Korsgård v. skøde 31/7 1844,  
Samme dato fik Christen Pedersen skøde på Korsgård. Derfor må vi  
med ret stor sikkerhed antage at både matr. 12 og matr. 22 også  
var ejet af Chresten Pedersens far, Peder Christensen. - altså med  
et skøde fra **før 1844** - ses **ej** Realregister.

Urealistisk er det ikke, at Peder Christensen har købt matr. 22 af  
Søren Madsens **enke eller boet efter hende.**

Sagen kunne have været, at Peder Christensens svigerinde, Maren  
Jensdatter(søster til Peder Christensens kone Mariane Jensdatter)  
skulle have et passende sted at bo - se Bjørnsholm bl.a. Ft. 1801  
og nedenstående Ft. 1834

sagt på anden måde med lidt historie in mente:  
 Johanne Jensen f. på Thordel, g. m. Jens NN  
 havde 2 døtre i 1. ægteskab Mariane Jensdatter  
 og Maren Jensdatter.  
 Dem medbragte hun til sit 2. ægteskab med  
 Poul Christensen, Bjørnsholm. (se matr. 4)

Mariane blev g. Peder Christensen på Korsgård  
 matr. 12  
 søsteren

Maren blev g. m. Jens Jensen, fik 3 børn  
 Johanne, Jens & Poul - jvf. opkald  
 Ved Ft. 1801 var Maren hjemme på Bjørnsholm  
 Vi kender ej dato for ægteskab med Jens Jensen.  
 Vi kender ej Jens Jensens data.  
 Eftersøgning i Ft. 1801 giver en masse muligheder  
 i hele Nørre herred.  
 Et nærliggende emne fra sognet er Jens Jensen,  
 f. c. 1777-79 i V. Grøn. - søn fra matr. 4 V. Grøn.  
 "Et meget acceptabelt parti" han dur bare ikke -  
 blev gift til anden side.

En anden passende emne er Jens Jensen, f. i 1777 i Ø Lyby

Eftersøgning i Ft. 1834 giver en masse muligheder  
 i hele Nørre herred, men da vi ej kender alder  
 er det håbløst

Ægteskabet har ikke fungeret - Maren er oplyst som  
 væverske. Bopæl ???

- - - - -

jeg har samlet en del oplysninger om Maren - se  
 nedenstående Note om Maren Jensdatter og Jens Jensen  
 og deres børn

Sagen kan i sin enkelhed have været, at Maren er blevet "husvild",  
 og den "fine" familie er trådt til.

Hus matr. nr. 22 er efter dødsfald blevet ledig i 1816. Det kan  
 derfor have været nærliggende, at Maren Jensdatters svoger på  
 Korsgård har købt matr. 22 og stillet denne til rådighed for  
 Maren.

Sådan kunne familien have tænkt, og jeg må konstatere, at det er  
 en brugbar vej - og accepterer !

I den ånd skal nedenstående note om Maren Jensdatter ses.

**Note vedr. Johanne Jensdatter & Jens Jensen**

Der er flere muligheder med Jens Jensen i herredet, men kun en passer på Grønning, nemlig Jens Jensen f. 1777 i V. Grøn. forældre Jens Nielsen & Ellen Christensdatter matr. 4 v. Ft. 1801. Dur ikke - blev gmd. på matr. 4

Et andet emne er Jens Jensen, 24 år fra Ø. Lyby  
men der er flere emner

Giftermålet kan have været en misalliance !

Jeg tror det ikke - Jens synes ikke helt normal !

- - - - -

Ej finde giftedato i periode 1814-1822

men kan være gift før 1914

efter børns fødsler - så gift omkr. 1817-18

- - - - -

ej finde dødsdato for Jens Jensen i Grøn. periode 1825-1843  
men nok død før 1840

ej finde dødsdato for Maren Jensdatter i Grøn.

ej finde dødsdatoer for børn op til 1863 i Grøn.

afgangsliste - nej

- - - - -

Der er noget mystisk ved familien - er manden rømmet -

han synes stadig at komme v. Konfirmationer etc.

Maren omtales ikke v. Ft. som enke (skilt), hvilket

altså tyder på, at han lever - blot ikke sammen med sin kone !

Vi prøver at følge Maren via Ft.

**Ft. 1834 Ø. Grøn kip C 2282, lb.nr. 60, hus**

Maren Jensdatter, 50, g. inderste og væverske

bemærk hun nævnt gift ej enke !

3 børn

Johanne Jensdatter, 15, datter født 10/5 1819

fader, Jens Jensen, benævnt tj. karl v. konf. 1833

Jens Jensen, 11, søn, f. 11/8 1823, fader benævnt husm.

faddere: hele Marens fam fra Ø. Grøn.

forældre benævnt husfolk v. konf. 1838

Povl Jensen, 8, søn, f. 26/10 1826

**faddere: alle de "fine" fra Ø. Grøn.**

Bjørnsholn, Korsgård & Thordal

teksten tyder på at fader fraværende v. konf. 1841

er han rømmet ?, død, jvf. FT. 1840 - hun enke

**Ft. 1840 Ø. Grøn kip C 2960, hus**

Maren Jensdatter, 54, enke, væverske

børnene ses ej i Grønning v. Ft 1840

**Ft. 1845 Ø. Grøn**

Maren Jensdatter ses ikke i Grønning

Ved lidt af et tilfælde ses de v. Ft. 1845 i Mogenstrup/  
Grinderslev - hvorfor flyttedse de fra Grønning. ?

**Ft 1845 i Mogenstrup/ Grinderselv sogn**

Maren Jensdatter, 60, f. Grønning, enke, væverske

bemærk: hun oplyses som enke

Johanne Jensdatter, 26, f. Grøn., ug., datter

Rasmus Thomassen, 2 år, f. Grinderslev, hds. søn

**Ft 1845 Nørgård hovedgård/ Grinderselv sogn**

uddrag

Jens Jensen, 22, f. Grøn. tj. karl

Poul Jensen, 19, f. Grøn., tj. karl

kender ej drengenes videre skæbne

- - - - -

Maren Jensdatter - dødsdato ej fundet

**Historien om matr. 22 er derefter ikke længere.  
Bygninger næppe mere beboet - måske nedrevne !**

= = = = =

Samlet oversigt over "småejendommene" i Ø. Grønning By.  
 Ingen eksisterer med bygninger i 2008, men jorden - matr. nr.  
 findes i flere tilfælde enten på byens gårde eller som dele af de  
 senere frastykkede nye landbrug.

Matr. 15	er solgt til Thordal	27/4	1835	
Matr. 16	er delvis solgt til Moesgård og matr. 4c			
Matr. 17	er solgt til Teglgården	24/6	1839	17 ses matr. 3(*)
Matr. 18	skøde til Jens Nielsen på matr. 10			18 ses matr.10(*)
	Kisumminde 18/12 1895,men ikke utænkelig længe før			
Matr. 19	deling - 1 part endt hos Jens Nielsen, Kisumminde	15/4	1887	19 ses matr.10(*)
Matr. 20	solgt til Bjørnsholm	27/12	1855	
	måske før			
Matr. 21	solgt til Gluds gård	23/7	1848	21 ses matr. 9(*)
Matr. 22	er solgt til Korsgård	31/7	1844	22 ses matr.12(*)
	måske solgt til Korsgård før næppe - 1884 afskrift ca. 1840 oplyser som ejer Niels Poulsen			
Matr. 23	har ingen oplysn om dette nr.			
Matr. 19 & 22	findes Borriskær(*)			
	*)Se nærmere under numrene eller under de købende ejendomme f.x. ses 22a stadig under matr. 12			

## **Matr. 23a Ø. Grønning er ret ukendt**

Den findes i Realregister med oplysning htk. 0-0-0-1/2

- men uden ejer oplysninger

Den ses ikke på gl. matr. kort 1844

Den ses ikke i Ejendomsvurdering 2007

Den er ligeledes ukendt hos tingbogsoplysning 2007

Der er intet på Henvisningsbladet i Tingbogen

men den har sit eget blad i Tingbogen - se opslag ca. 437

Men - den ses på matr. kort 2008 ved Grøndalsbækken

Læs min vurdering under fil Grøndalsbækken(Appendiks) og

Alment om Grønning

Tingbogen oplyser opslag 438, at matr. 23 på 1442 kvm  
hører under 13a & 16a

Der er ingen data ved denne indskrivning.

Mærkelig: 13a er den "gamle Grønriis" og 16a er udgået af Tingbog  
men rester af den findes på matr. 8, Moesgård.

Måske er det en lod v. Grøndalsbækken !

Mærkelig er det !

1844 matr. - ca. 1839 - oplyser at matr. 23 er ejet af matr 6 og  
16 i Ø. Grøn. Hvis det står til troende er ejerne Niels Andersen,  
Grønriis & Morten (Christian) Nielsen. Htk er anført 0-0-0-0 1/2

**Opdatering slut i Ø. Grøn. aug. 2015**

**bilag Grøndalsbækken- appendiks 4 sider**

**bilag til Matr. 23 Ø. Grøn.****Indledning**

**Dette er betragte som som en udpræget hjælpefil/ hjælpebilag.**

**Tekst til Grøndalsbækken og efterfølgende oversigter.**

Grøndalsbækken har sit udspring i Nr. Veile i Grinderselv sogn. I Gønning sogn deler den sognet i de 2 ejerlaug, henholdsvis Ø. Grønning og V. Grønning. Bækker løber lige vest om kirken og løber gennem et mere udpræget dalområde for senere at flade ud inden udløbet nær Vosbæk Hage.

I dalområdet - jeg har aldrig besigtiget det - har der nok været mulighed for tørvegravning, hvorfor lodsejerne i Ø. Grønning fra udskiftningstiden hver har haft en mindre lod.

- - - - -

Oprindeligt agtede jeg helt at se bort fra disse i realiteten ubetydelige jordlodder. Disse er selvsagt været en del af en samlet matr. fra anlæg af 1844 matriklen. Sagt med andre ord - havde en gård - matr. 6 - jord incl. lod v Grøndalsbækken, havde alle parceller nummer 6.

Dette ændredes omkr. år 2000, hvor hver parcel fik sin eget matr. nummer, altså med hovedtalnummeret efterfulgt af det første ledige bogstav.

Matr. numrene v. Grøndalsbækken afspejler således situationen ca. år 2000 med et nummer, der refererer til daværende ejer. Hvis ejeren af matr. nr. 6 havde en parcel i Grøndalen ville den f.x. få nr. 6h, hvis h var det første ledige bogstav i den hidtidige frastykning.

Matr. kort 2008 afspejler således nogenlunde de værende ejerforhold.

Jeg har foretaget:

Først en afskrivning af numre fra nord til syd. Desværre er de enkelte jeg ikke kan læse - nok 7-8 stk.

Anden omgang en opskrivning i nummerrække.

Herefter kan gøres nogle:

**Iagttagelse I**

1. Gårdene 3- 12 er alle repræsenterede med indtil flere parceller
2. Husene 1-2 & 13-20 ses ikke, medmindre de gemmer sig i de små "ulæselige" parceller.

Umiddelbart kan jeg ikke forstå, at ikke alle de 23 matrikler er repræsenterede, men der gemmer sig måske en forklaring i, at de fleste smålandbrug og huse er blevet handlet fra gårdene og at disse i den forbindelse har beholdt "Grøndalsparcellen".

Undtagelser har været matr. 21 og 22, hvor Grøndalsparcellen har fulgt en af de senere frastykkede parceller.

Matr. 23 må have sin hel egen historie:

Jeg gætter på, at en eller anden - måske lidt særpræget eller utilpasset - person har fået tilladelse til på "lejet" grund at opføre en primitiv bolig i området.

Grunden/huset har så i forbindelsen med anlæg at 1844 matr. fået sit eget nummer 23.

Med tiden er huset nok blevet fjernet, og grunden gået tilbage til sin oprindelige ejer uden at man har hæftet sig nærmere ved.

Grunden er således ikke blevet noteret i Tingbogen, hvor jeg ikke har kunnet finde den.

Hvem der ejer matr 23 i 2008, ved jeg ikke.

### **Iagttagelse II**

Tingbogens Henvisningblad rummer ikke disse matr. numre i Grøndalen, hvilket faktisk er nogenlunde i overensstemmelse med matrikelstyrelsens nye praksis.

Derimod ses Grøndalens matr. numre på matr. kort 2008.

Dertil - nok her vigtig - numrene i Grøndalen optræder ved ejendomshandler fra omkring år 2000 og dermed på de tilhørende skøder. Jeg kender dem enten ved at se disse skøder eller får det man kalder en tingbogsoplysning.

### **Iagttagelse III / Erfaring**

Jeg er egentlig forbavset over, hvor godt matr. numre på matr. kort og skøder passer sammen.

### **Afskrivning fra matr. kort 2008**

Begynd i nord

12aø

21f

22d

(4ao) meget usikker - ingen 4 med 2 bogstaver  
er det 4q sikkert

6-7 små parceller derefter - ulæselige

3h

3h

11at

8m

8m

6h

6h

3i stor mark kontrol

File: Grøndalsbækken - appendiks

side 3 af 4



12az		12az
6f		6f
1oax		
7av		7av
9bb		
3k	mangler at bruge	3k
5v		
11as		
8n	mangler at bruge	8n
5u		
11au		
8l eller 8e		8 ??
6g		6g
3l	mangler at bruge	3l
5x stor mark		
4n		
12aæ		
7at		
6e		6e
10av		
7au		7au
9ba		
23		
9bc		
7ax		
??	ulæselig	
??	ulæselig	
12ay		12ay
4p		

i alt 35 plus de første evt ændringer

**Grøndalsbækken sat i nummerorden**

3h		3h
3i stor mark kontrol		
3k	mangler at bruge	3k
3l	mangler at bruge	3l
4n		
4p		
5u		
5v		
5x stor mark		
6e		6e
6f		6f
6g		6g
6h		6h
7at		
7au		7au
7av		7a
7ax		
8l eller 8e		8l
8m		8m
8n	mangler at bruge	8n

Fil: Grøndalsbækken - appendiks      side 4 af 4

9ba  
9bb  
9bc

10av  
10ax

11as  
11at  
11au

12ay                                12ay  
12az                                12az  
12aæ  
12aø

21f

22d

23

i alt 35 hertil

- - - - -

Korsgård

Brugt på matr. 12

12ay  
12az  
12aæ  
12aø

brugt på matr. 8 Moesgård

8l  
8m

mangler 8n

brugt på matr. 3 Teglgården

3h

mangler 3i

3k  
3l

brugt på matr. 6 Grønriis

6e  
6f  
6g  
6h

mangler nul stk

brugt på matr. 13c Borriskær

ingen

brugt på matr. 7a "Niels Riis"

4 stk                                Østerlund  
7at  
7au  
7av  
7ax